1A SECCION

SERVICIO DE ASSOCIATED PRESS. Esta queda autorizada para usar nuestro servicio y noticias de información.

Servicio exclusivo de la agencia «Havas» y del «Herald Tribune», de New York

DIARIO DE LA MARINA

El DIARIO DE LA MARINA es el periódico más antiguo de Cuba. Fué fundado en el año mil ochocientos treinta y dos.

Servicios especiales de España. Hilo directo con New York y recepción directa por radio de otros servicios

1A SECCION

AÑO CVI.—NUM. 146 ACOGIDO A LA FRANQUICIA POSTAL LA HABANA, DOMINGO, 19 DE JUNIO DE 1938.—SANTOS GERVASIO Y JULIANA DE FALCONERI TIEMPO PARA HOY: BUENO PRECIO: 5 CENTAVOS

Burriana, a 32 millas de Valencia, próxima a ser ocupada por las tropas nacionalistas

Están a las puertas de esa estratégica población las columnas del Gral. Varela

Treinta y siete capitales de provincia tiene Franco bajo su control, con un total de 131,000 millas y los rojos sólo dominan a medias en trece con 48,000 millas

LA CARRETERA DE FANZARA A RIO SALES QUEDO TAMBIEN DOMINADA POR LAS TROPAS DE VARELA

HENDAYA, junio 18. (AP.)—Las fuerzas del Generalísimo Franco iniciaron el tercer año de la guerra civil con un avance por la costa del Mediterráneo hasta las puertas de Burriana, a 32 millas al norte de Valencia.

Con el avance de hoy, las conquistas de los nacionalistas desde el primero de enero del presente año suman 16,600 millas cuadradas de territorio.

Las legiones del Generalísimo Franco dominan actualmente en treinta y siete provincias y el Gobierno en las trece restantes.

Controla Franco 131,000 millas cuadradas del territorio español, mientras el Gobierno de Negrín cuenta con 48,000 millas, y hay, además, otras 16,000 que son objeto de disputa.

Las columnas nacionalistas se han apoderado de la estratégica red de carreteras que parten desde la costa del Mediterráneo al interior, con la ocupación de la Sierra de Pedrizas, la cual, en su extremidad oriental, se halla a diez millas del Mediterráneo.

Las vertientes de la sierra dominan la margen norte del río Mijares. Los nacionalistas también se apoderaron de las defensas que estaba construyendo a toda prisa el Gobierno.

Al noroeste de Villarreal, que se encuentra en poder de los nacionalistas, otras columnas dominaron la carretera de Fanzara a Ribesalbes.

Estas fuerzas se preparan para cruzar el río Mijares y poner sitio a Espadilla a unas 20 millas de la costa. Su captura colocaría el extremo occidental a la altura de la posición más avanzada que ocupan los nacionales en el Mediterráneo.

Valencia reconoce las pérdidas en el Río Mijares y carretera de Alcora a Onda

VALENCIA, junio 18. (Havas).—Continúa furiosamente la lucha en el frente de Castellón. Las actividades disminuyeron algo esta tarde en el sector de Villarreal, pero en el río Mijares la infantería nacional atacó con terrible violencia, apoyada por artillería y aviación, y tras un combate encarnizado lograron algunas ventajas. También se pelea con fiereza en la carretera de Alcora a Onda, informando el mando izquierdista que las líneas no han sufrido grandes modificaciones. En las horas finales de la tarde se reanudaron los choques en el sector de Villarreal

Destruye el ejército del general Varela, la línea defensiva de los rojos

ZARAGOZA, junio 18. (Por el Corresponsal Andre Vincent, de la Agencia Havas).—Todo el día continuó el avance de las tropas nacionales en los sectores que cubren los cuerpos de ejército de Castilla y Galicia, así como el grupo de divisiones del general García Valiño. A partir del mediodía los nacionalistas rechazaron los sucesivos ataques de los rojos reanudando al mismo tiempo el avance frente a Onda. A las siete de la noche no se tenían aún detalles concretos de los resultados obtenidos por los nacionales.

Las fuerzas de Galicia (general Aranda) en operaciones al sur del río Mijares limpiaron toda la zona comprendida entre Riviera, Rioseco y el Mediterráneo.

El cuerpo de ejército de Castilla (general Varela) operó hoy sobre toda la línea entre los sectores de Camarena, de la Sierra y Vallbona, al sur de la población de Valverde. En este frente el progreso de los nacionales fué apoyado por una intensa preparación de artillería y por una densa masa de aviación. El general Varela buscaba con su acometida desarticular todo el sistema defensivo de los izquierdistas, muy bien organizado en este sector, y no obstante lo difícil y accidentado del terreno, logró llevar sus fuerzas seis kilómetros adelante, apoderándose con varios victoriosos asaltos de numerosas líneas de trincheras y cotas en las cuales el enemigo apoyaba su resistencia.

Llegó el Nuncio a la frontera

BURGOS, junio 18. (Havas).—La Radio Nacional informa que monseñor Gaetano Cicognani, Nuncio Apostólico acreditado ante el Gobierno de la España Nacional, llegó hoy a la frontera franco-española, en la que fué recibido por un representante del Ministro de Estado, general Jordana.

Hoy se celebra en Bilbao el primer aniversario de la liberación

BILBAO, junio 18. (Havas).—Radio Nacional de Bilbao informa que mañana, domingo, se celebrarán grandes fiestas para celebrar el primer aniversario de la liberación de la ciudad. Habrá servicios religiosos en la mayoría de las iglesias, y serán inaugurados en el estuario del Nervión cuatro nuevos puentes, que reemplazan a los destruidos por los rojos antes de retirarse de la capital de Vizcaya.

Restablecidos los servicios telegráfico y ferroviario en Castellón

SALAMANCA, junio 18. (Havas).—Se anuncia oficialmente que el servicio telegráfico quedó restablecido hoy en Castellón, restableciéndose igualmente el tráfico ferroviario entre Vinaroz y Castellón. El marítimo ya está funcionando con regularidad.

Las fuerzas nacionalistas avanzaron tres millas apoderándose de posiciones atrincheradas de los rojos

ZARAGOZA, junio 18. (AP).—Las columnas gallegas y castellanas así como las fuerzas del general García Valiño que constituyen el enlace entre ambas continuaron hoy su avance hacia Sagunto, en dirección a Valencia, obligando a los ejércitos rojos a ceder terreno ante el empuje de las tropas nacionalistas

Los vigorosos contra-ataques realizados por los marxistas, en los cuales lucharon desesperadamente, fueron frustrados.

Hasta el momento de darse a la publicidad estas noticias se carece de detalles acerca de las ganancias realizadas en el día de hoy por las fuerzas nacionales.

Las tropas gallegas operan al sur de río Mijares y las castellanas a lo largo de una línea que corre desde Camarena, en la carretera de Teruel a Sagunto, hasta el costado derecho de Valbona.

Después de un intenso bombardeo por la aviación, los nacionalistas penetraron en las líneas del gobierno tres millas apoderándose de varias posiciones atrincheradas.

SE REUNIRA DIARIAMENTE LA CAMARA EN LA SEMANA ENTRANTE

DIA DE LOS PADRES

Celebráse hoy el Día de los Padres. Débese esta noble iniciativa a la señora Dulce María Borrero de Luján, fino espíritu, pintora y poetisa exquisita, que tuvo la satisfacción de verla unánime y cálidamente acogida desde su primer anuncio en la prensa.

El cubano, cultivador ferviente del amor al hogar y del respeto y cariño que integran los lazos familiares, ha recibido la idea del Día de los Padres que hoy se inicia, con el mismo entusiasmo y simpatía con que acogió el Día de las Madres, al que viene rindiéndole su devoción año tras año y que fuera iniciativa del inolvidable gran periodista Víctor Muñoz.

El padre y cariñoso y bueno que lucha por el bienestar hogareño, dibujará hoy en su rostro la mejor de sus sonrisas, al ver en torno suyo las pruebas del más profundo amor filial.

¡Día de los Padres! ¡Que la nueva celebración venga a reafirmar aún más, si cabe, los sentimientos que hacen de la familia cubana el más sólido sostén de la patria!

Lea el NOTICIERO DEL LUNES que aparece a la misma hora de la mañana que DIARIO DE LA MARINA y es el periódico mejor informado del lunes.

TERUEL, LA CIUDAD MARTIR.—Fantástico aspecto de lo que queda en pie del que fué Seminario, donde dieron su vida por Dios y por España, un puñado de valientes soldados de Franco, que prefirieron morir antes que ver arriada la Bandera de la auténtica España.

MAÑANA TRATARA EN SESION EXTRAORDINARIA EL PROGRAMA DE LEYES QUE APROBO EL SENADO

Las primeras son la acuñación de veinte millones de pesos plata, la reforma del sistema tributario y la creación del Centro de Orientación Infantil. Las comisiones permanentes

La Cámara de Representantes ha sido convocada para celebrar sesión extraordinaria mañana, lunes, a las cinco de la tarde.

La orden del día a considerar es la misma que ha aprobado el Senado en su última sesión.

En aquélla figuran la reforma del sistema tributario, la acuñación de veinte millones en plata y la creación del centro de orientación infantil.

La reforma del sistema tributario aprobada en la madrugada de ayer por el Senado, abarca la modificación del impuesto de Utilidades, el impuesto del Uno y medio por ciento, cargándolo a las operaciones entre los almacenistas, el impuesto del consumo del azúcar y la sal, extendiéndolo a las industrias que lo utilizan como materia prima, la ley que creó el carnet de extranjeros y la relativa a los derechos de las cartas de ciudadanía, que se elevan en el caso de los extranjeros solteros y con solo cinco años de residencia a 150 pesos.

El impuesto del diez por ciento sobre las entradas de los espetcáculos públicos cuyo costo sea superior a diez centavos pasó en el Senado como una enmienda al proyecto que modifica el impuesto sobre utilidades.

Como detalle informativo podemos también significar que la enmienda propuesta por el senador Zaydín al artículo séptimo del proyecto de emisión de 20 millones de pesos plata, en el sentido de que la comisión fiscalizadora de los Bancos interviniera en el canje de los certificados, fué también aprobada.

Tiénese entendido que la Cámara celebrará sesiones todos los días de la semana entrante con objeto de resolver tanto la aludida orden del día como las demás leyes que apruebe el Senado y que forman parte del programa político, social, económico y administrativo del Gobierno.

Entre dichos asuntos figuran los nuevos presupuestos generales para el ejercicio fiscal de 1938 a 1939 y el Código Electoral para una Asamblea Constituyente.

Debemos aclarar que en el grupo de leyes que despachó el Senado en su asamblea del viernes no figura el crédito de trescientos mil pesos, que según un periódico fué votado para atenciones del Congreso.

Mañana, lunes, a las nueve a.m., el Presidente de la Cámara doctor Antonio Martínez Fraga se reunirá en el Capitolio con los líderes de los partidos políticos representados en ese Cuerpo al objeto de solucionar el nombramiento de los miembros de las Comisiones Permanentes y la constitución de las mismas.

En esa reunión quedará definitivamente resuelto el problema de los candidatos a cargos en las comisiones.

Acordados los nombramientos se procederá a la estructuración de las Comisiones en la sesión ordinaria de la Cámara señalada para las tres de la tarde.

Una vez en funciones los citados comités permanentes, la Cámara se encontrará en disposición reglamentaria para abordar cuantas legislaciones se le propongan.

En la confección de las Comisiones el doctor Martínez Fraga ha venido demostrando especial interés.

Terminada esta cuestión a la Cámara le será muy fácil reanudar sus tareas parlamentarias despachando así las leyes urgentes como todos los proyectos que tiene sobre la mesa.

«De ahora en lo adelante—nos decía noche el doctor Martínez Fraga—y a partir de mañana, lunes, la Cámara no recesará un solo momento hasta darle cumplimiento al programa de leyes que se ha comprometido a llevar a hechos».

Tras el fracaso, el discurso de rigor del Premier Negrín

Como de costumbre pidió que el pueblo se sacrificara en mayor escala y que esperase

MADRID, junio 18. (Exclusivo).—A cada derrota de los ejércitos republicanos Negrín pronuncia un discurso en que reitera sus propósitos de ganar la guerra y lanza una frase que sirve de tema para los artículos periodísticos hasta la siguiente derrota en que Negrín se acerca al micrófono, insisten en que se ha de ganar la guerra por tal o cual razón —generalmente porque se alcanzará la nivelación con el enemigo, en armamentos—y un nuevo grito comienza a rodar por la prensa adicta.

No podía faltar en esta ocasión, después de la doble derrota sufrida por el ejército rojo—la pérdida de la ciudad de Castellón de la Plana y el cruce del río Mijares por las fuerzas nacionalistas—el consiguiente discurso de Negrín, en que rechaza la idea de capitular o concertar un armisticio con el enemigo y reitera, en cambio, sus esperanzas en la victoria final.

«Os aseguro—dijo Negrín—que ganaremos esta guerra. Al enemigo lo trataremos como enemigo, pero después de la guerra abriremos la puerta de par en par para todos los que quieran cooperar de buena fe al establecimiento de una república trabajadora y pacífica. Luchamos por librar a España de los invasores y ver que España sea para los españoles».

Negrín aseguró que la guerra durará mucho tiempo y que España todavía tendrá que pasar por nuevos sufrimientos que la pondrán a prueba antes de que se gane la guerra.

«Los rebeldes—añadió—aún tienen más armamento, pero nosotros hemos mejorado el nuestro y no estamos tan indefensos como antes. Jamás en ningún tiempo nuestro ejército ha estado tan bien equipado como actualmente. Repetidamente nuestras tropas demuestran que a pesar de la superioridad del armamento del enemigo, pueden aún luchar y hasta ganar victorias.

«He tenido días muy amargos a fines de marzo, pero seguía teniendo confianza en nuestro pueblo. Sabía que podía pedirle que hiciera poderosos esfuerzos para salvarnos. Y los hizo. Capitular ahora significaría la caída automáticamente de toda la nación en las garras del fascismo. Cuando los insurgentes se agoten, resurgiremos victoriosos. No dudéis de esto. Cada día que pasa nos da una nueva victoria internacional».

Norteamérica va a transformar su política exterior

La resonancia de la campaña de Hull es evidente en todos los Gobiernos del Viejo Mundo

WASHINGTON, junio 18 (AP).—En las turbulentas sesiones del 75o. Congreso, que acaban de terminar, surgió un nuevo modelo de política extranjera norteamericana, acentuándolo aún más el hecho de que el Senado censurase oficialmente los métodos de guerra extranjeros.

Esa nueva política, que encierra una advertencia clara a las naciones que puedan violar tratados y pactos, hace descansar toda su fuerza en el presupesto de defensa nacional, aprobado por las Cámaras gracias a la cooperación de mayorías fuera de los cuadros de los partidos. Se ha incluído en aquél mil millones de pesos para aumentar el ejército y la armada en el próximo año fiscal, y otros mil millones de dólares para incrementar la flota de combate en un veinte por ciento.

La presión del Gobierno significó mucho para alcanzarse estos resultados, pero la forma en que todo el Congreso actuó, tiene que haber llamado la atención de los estadistas de Berlín, Roma y Tokío.

Desde que comenzó la guerra chino japonesa, la táctica del Gobierno de Roosevelt ha tendido a orientar la atención pública norteamericana hacia los asuntos extranjeros, consiguiendo a la larga diplomáticos efectos. Se observa que los voceros de la administración, desde el Presidente hasta el último, reiteran en cuanta oportunidad se les presenta, que esperan que las condiciones del mundo permitan nuevas tentativas para reducir los armamentos. Esa esperanza está incluída en el Bill de expansión de la armada.

Sin embargo, ese gran objetivo está todavía muy lejos, si se aceptan las opiniones muy autorizadas. La impresión más cierta es que solamente podría llegarse a algo concreto si un grupo numeroso de potencias fuertes se dispusiesen a librar una larga batalla moral por el Derecho Internacional. De todos modos, en Washington se consideran buenos síntomas la reacción producida en Inglaterra y Francia por los recientes discursos del secretario de Estado Cordell Hull, y también por los informes fidedignos de que en Roma, Berlín y Tokío se presta atención bastante a la evolución de la política exterior de los Estados Unidos.

El ministro de Estado francés conferenció con el Embajador inglés sobre los bombardeos en España

PARIS, junio 18 (AP).—El ministro de Estado M. Georges Bonnet, celebró hoy una extensa conferencia con el Embajador de la Gran Bretaña Mr Phipps acerca del bombardeo de barcos extranjeros por la aviación nacionalista y también sobre el plan británico para el nombramiento de una comisión internacional investigadora.

Créese que el gobierno de la Gran Bretaña persiste en que se estudie un plan para el nombramiento de la comisión, la cual estaría formada por representantes de Inglaterra, Suecia y Noruega, la cual tendría sus oficinas centrales en Francia cerca de la frontera con España y se trasladaría a la nación española a petición de cualquiera de las dos partes en guerra para investigar los bombardeos.

Espérase que el lunes se dé un comunicado oficial a la prensa.

ESTADO DEL TIEMPO

Nota del mediodía del sábado:

En gran parte de la mitad oriental de los Estados Unidos, en la mitad este del Golfo de México, en Cuba, el Atlántico y en la mitad oriental del Mar Caribe, hay altas presiones, con buen teimpo. En el resto del Golfo y del Mar Caribe las presiones son normales.

Pronóstico para el domingo:

Buen tiempo, excepto algunas turbonadas diseminadas por el territorio, más probables después del mediodía. Vientos flojos a frescos del nordeste al sudeste.

Observatorio Nacional.

Las clases económicas ven con simpatía el homenaje que se tributará a Inglaterra y EE. UU.

Día tras día va intensificándose el entusiasmo en torno a la iniciativa de nuestro colega «Avance», en el sentido de rendir un homenaje de simpatía a los Estados Unidos de América y a Inglaterra, el próximo 4 de Julio.

A las muchas y valiosas adhesiones que se han hecho públicas hasta el presente, hay que agregar la de la Confederación de Corporaciones Económicas de Cuba, que en sesión extraordinaria celebrada ayer, ha adoptado el acuerdo de ver con simpatía la idea de expresar a dichas nacionalidades la gratitud que hacia ellas siente el pueblo de Cuba.

Igualmente, la Revista Semanal, de Mendoza y Compañía, recoge la iniciativa de «Avance», teniendo frases de elogio para la misma.

La reacción que se ha producido en la opinión pública ante la invitación extendida por nuestro fraternal colega, para ofrecer dicho homenaje, se ha traducido en otras muchas adhesiones. Y a las recibidas de los señores Manuel Vázquez, José Marrero, Patricio Estévez, Ramón Berrayarza, y otros, hay que agregar una, muy interesante, de la Unión de Detallistas e Industriales de Santiago de Cuba, cuya comunicación dice así:

«Santiago de Cuba, junio 15 de 1938.

Sr. Director de «Avance».
Habana, Cuba.
Distinguido señor:

La Directiva General de esta sociedad, en junto celebrada en la noche de ayer, 14, acordó por unanimidad, adherirse a la campaña iniciada por el diario de su digna dirección, encaminada a rendir un homenaje de simpatía a los gobiernos amigos de los Estados Unidos de América y la Gran Bretaña, por estimarlos nuestros mejores consumidores, aparte de los nexos de gratitud que nos unen al primero de ellos, de todos bien conocidos.

Se acordó asimismo, excitar el celo, de la Confederación de Corporaciones Económicas de Cuba, para que canalice el simpático proyecto, bien aceptando la fórmula propuesta por ustedes o indicando otra a la entidad en general y especialmente a las corporaciones afiliadas, como la nuestra.

Aprovechamos la oportunidad para felicitar a usted cuya campaña seguimos paso a paso, y quedamos, muy cordialmente.

Unión de Detallistas e Industriales de Santiago de Cuba.
Alfredo del Prado,
Presidente.

Valentín Ramos.
Secretario.»

Nuevos avances de importancia en Extremadura

Tanto en este sector como en Córdoba y Teruel logra victorias el nacionalismo

BARCELONA, junio 18. (Havas).—Un comunicado del Ministerio de Defensa dado hoy informa que en el frente de Extremadura las tropas nacionales reanudaron el ataque iniciado el miércoles 15 contra las posiciones del gobierno en el sector de Puente del Arzobispo, en el límite de las provincias de Toledo y Cáceres. La presión del adversario fué dirigida principalmente contra Carrascalejo, librándose en toda la zona combates muy intensos. Los nacionales atacaron nueve veces, protegidos por sus tanques y por el tiro de su numerosa artillería, forzando el repliegue de nuestras fuerzas, que abandonaron las cotas 498 y 512, para establecerse en nuevas posiciones consolidadas.

Resumen de las operaciones nacionales durante el sábado

SALAMANCA, junio 18. (Havas). El comunicado del Cuartel General informa lo siguiente sobre las operaciones del día:

En el frente de Teruel las tropas nacionales prosiguieron su avance, ocupando importantes posiciones sobre el ferrocarril y la carretera de Sagunto. Entre ellas están Casas del Balsón, Fuente del Canedo, Caseta del Pescater, macizo de Cavernuedo, el caserío de Las Parvas y la región oeste de Casa de Godo. El enemigo contraatacó en diferentes lugares del frente, mas fué siempre rechazado con grandes pérdidas.

En el frente de Castellón los nacionalistas avanzaron hasta el río Sego, llegando cerca de Burriana. En este último sector los rojos contraatacaron, para contener el progreso rápido de nuestras fuerzas, pero fueron diezmados. En la operación cayó prisionero un batallón completo de las brigadas izquierdistas.

En el sector de Peñarroya los nacionales ocuparon El Quejigo, Mozón Blanco, Cerro Gorchito, Cerro Pozo, Porquero, El Cuchillar, Urrago y Castuera, estos dos últimos importantes pasos de las montañas. La carretera de Monterrubio fué cortada y los nacionalistas llegaron al desgiladero de Calavar, dejando ocupados los picos de Risco, Castilleros y Sancha, el paso de Azuaga y la aldea de Peraleda de Zancejo ya en la provincia de Badajoz, junto al límite de la de Córdoba. Fueron ocupados en estas operaciones una batería de campaña, de 75 milímetros, con sus armones, y un tanque ruso, así como otro material de guerra.

La aviación nacional bombardeó la carretera de Nules a Sagunto y la estación de Almanera.

Los laboristas no dudan ya de que es Franco el ganador

Atacan al Gobierno en la Cámara, por haber consentido en el triunfo nacionalista

LONDRES, junio 18. (AP).—Los problemas de la guerra y los económicos han levantado nuevas barreras en el camino tortuoso de la Gran Bretaña hacia su amistad con las más poderosas naciones del continente, Italia y Alemania.

Aunque parezca una paradoja, el gobierno del Primer Ministro Neville Chamberlain se ve acosado por demandas de las facciones políticas de la derecha y de la izquierda, quienes piden que se adopte una política de mayor resistencia, aunque por razones distintas.

Chamberlain se verá obligado a volver a defender su política exterior la próxima semana contra los cargos de la acusación de que ha accedido a la victoria del generalísimo Francisco Franco en la guerra civil española que se acerca al segundo año.

Simultáneamente la «city» conservadora, o centro financiero de Londres, pide al gobierno que adopte una enérgica actitud contra Alemania para obligarle a pagar los millones de libras esterlinas que los británicos invirtieron en los empréstitos interiores de Austria.

Walter Funk, Ministro de Economía de Alemania, repudió la responsabilidad moral, legal o económica de Alemania a pagar los empréstitos contraídos por el Estado austriaco antes de su anexión a Alemania, que se hacen ascender a la suma de $160.000.000.

Los empleados públicos de Francia han dado un plazo de tres meses al Gobierno para el aumento de sueldos. (Véase información en la última página).

SE EFECTUARA EL MARTES EL SEPELIO DE COPPELAND, SENADOR NORTEAMERICANO

SUFFERN, N. Y., junio 18. (AP).—El cadáver del senador Royal S. Copeland, quien falleció ayer en Washington, estaban expuestos esta noche en la sala de la casa de campo, donde acostumbraba a retirarse durante las vacaciones congresionales.

Los servicios funerales se celebrarán el martes por la tarde, y el cadáver recibirá cristiana sepultura en el panteón de la familia en el cementerio de Mahwah, en Mahwah, N. J., donde descansan ya los restos de su madre y de una hermana que murió siendo niña.

HOY TOMARA POSESION EL NUEVO PRESIDENTE DE LA REPUBLICA DEL URUGUAY

MONTEVIDEO, junio 18. (AP).—La toma de posesión del mando presidencia a la 1:30 de la tarde de mañana por el general Alfredo Baldomir ha despertado enorme entusiasmo en todo el país, pues la opinión pública confía en la gestión del nuevo Presidente y en que cumplirá el programa que enunció durante la campaña electoral.

A la una y media de la tarde el general Baldomir prestará el juramento ante las dos cámaras legislativas reunidas en Asamblea.

Enseguida se trasladará al Palacio Presidencial donde el presidente saliente, señor Serra, le entregará el poder a presencia de todos los ministros, del cuerpo diplomático y de las embajadas especiales extranjeras que han venido con tal motivo.

Luego se efectuará un desfile militar y el gabinete que ha designado Baldomir tomará posesión de sus carteras.

Se ha confirmado que el presidente saliente, señor Terra, pasará a ocupar la presidencia del directorio del Banco de la República.

El partido de Eamon de Valera aparece como el triunfador

Su Partido había logrado anoche 44 diputados contra sólo 21 el de Cosgrave

DUBLIN, Irlanda, junio 18. (AP).—El partido del Fianna Fail, o sea el del Primer Ministro Eamon de Valera, parece haber obtenido una buena mayoría en las elecciones generales celebradas el viernes en el territorio de Eire, antes Estado Libre de Irlanda. Los primeros escrutinios dan a los candidatos de De Valera 22 escaños en la Cámara, por sólo ocho el Finne Gael, principal partido de la oposición, cuyo líder máximo es el ex presidente William Cosgrave. Los grupos laboristas e independiente tienen un escaño cada uno, hasta el momento de cablegrafiarse.

Los comicios fueron para elegir 138 diputados al Dail Eireann, o Cámara. En 131 circunscripciones hubo lucha, y en las otras siete sólo se presentó un candidato, electo así sin oposición.

Ultimos resultados electorales

DUBLIN, Irlanda, junio 19 (domingo) (Havas).— A las doce y media de esta madrugada los resultados oficiales de las elecciones eran: Fianna Fail (partido de Eamon de Valera), 44 diputados. Finne Gael (partido de Cosgrave), 21 diputados. Laboristas, 3 diputados. Independientes, 2 diputados.

Debido a ciertas dificultades de las comunicaciones con los distritos rurales, se cree que los resultados definitivos de las elecciones no serán conocidos hasta el lunes. Todo el domingo continuarán los escrutinios.

La composición de la Cámara anterior, era la siguiente: partido de Valera, 67 escaños; partido de Cosgrave 48 escaños; laboristas 13 escaños; independientes, 8 escaños.

Bombardean los objetivos en la ruta a Valencia

Alicante, Gandía Masamagruell y otras plazas, fueron objeto de varios raids de aviación

MADRID, junio 18 (AP).—Los aviones nacionalistas causaron unas cien bajas hoy en los raids que realizaron por la costa del Mediterráneo.

Cinco bombardeadores dieron muerte a once personas y produjeron heridas a otras 27 en Alicante, a 75 millas al sur de Valencia.

Los muertos conocidos en el puerto de Gandía, a 38 millas al sur de Valencia, (es de ocho. Veinticuatro personas resultaron heridas y las cuadrillas de salvamento siguen trabajando activamente en el escombreo de las 15 casas destruídas por los aviones, en busca de más víctimas.

Tres aeroplanos atacaron el puerto de Gandía.

Seis personas murieron y quince están heridas en Masamagruell, a seis millas al norte de Valencia, y muchas casas situadas junto a la carretera, entre Valencia y Sagunto, fueron derrumbadas por la aviación.

Dos mil familias de Castellón de la Plana salieron de Valencia para Albacete a fin de ayudar a la recolección.

Los gremios obreros han iniciado este movimiento tanto para ayudar a las afenas del campo como para descongestionar a Valencia.

Atacados por la aviación de Franco los pueblos de la carretera que va de Valencia al frente

VALENCIA, junio 18 (AP).—Los aviones nacionalistas atacaron hoy los objetivos que se encuentran en los alrededores de Valencia, por los los cuales pasa la carretera que va al frente.

Mazamagruell, a mitad de camino entre Valencia y Sagunto, fué uno de los pueblos más castigados por la aviación nacionalista. En dicha localidad hubo seis muertos y 15 heridos y muchas casas fueron demolidas como consecuencia de las explosiones de las bombas.

Se cree que el número de las víctimas aumentará con el escombreo.

En el Grao de Gandía hubo hoy ocho muertos y 24 heridos así como 16 casas destruídas.

SE DECLARO EN HUELGA EL PERSONAL DE 2 PERIODICOS

PITTSBURGH, junio 18. (AP).—Los representantes de dos periódicos de la tarde —el Sun Telegraph y The Press— se reunieron hoy con los directores del gremio de tipógrafos en huelga para comenzar las negociaciones para el arreglo del conflicto que ha privado a esta ciudad por vez primera en muchos años de las ediciones de la tarde y de la noche de ambos periódicos.

Las negociaciones, por acuerdo tomado hoy entre los represetantes de patronos y obreros, comenzarán el lunes.

EL PERU Y EL ECUADOR HAN RETIRADO LAS TROPAS QUE MANTENIAN EN LA FRONTERA

QUITO, Ecuador, junio 18. (Havas).—El Ministro de Defensa ha recibido un radiograma del jefe de la guarnición de Rocafuerte, en la que este informa que ha cumplido ampliamente el acuerdo de esta capital, retirando las fuerzas ecuatorianas que ocupaban posiciones junto a la frontera.

Agrega el jefe militar referido que entregó al jefe de la guarnición peruana de Pantoja, dos prisioneros que tenía en rehenes, por otros dos ecuatorianos que fueron capturados por un destacamento del Perú, junto al río Napo, el primero de junio. En lo que respecta a la devolución de todos los prisioneros ecuatorianos, el Ministro de Defensa no ha recibido informe alguno, aunque se cree que el Perú ha cumplido lo pactado.

En la frontera Sur se ha reducido el contingente que movilizó el Ecuador para reforzar la policía, enviándosele a sus antiguos acantonamientos.

AUMENTO LA EMIGRACION JUDIA A TODAS PARTES DURANTE EL AÑO 1937

LAUSANA, Suiza, junio 18. (Havas).—La inmigración hebrea a todos los países, exceptuando Palestina, alcanzó el año pasado un total de 27 mil personas, comparado con 24 mil en 1936, no obstante haber cerrado sus puertas a la afluencia judía naciones como Brasil y Sud-Africa. Así se informó hoy oficialmente por el Consejo de Administración del Hicem.

UNA SESION MAÑANA EN LA ACADEMIA DE CIENCIAS EN HONOR DEL DR. D. ROLDAN

La Academia de Ciencias de la Habana ofrecerá mañana una sesión extraordinaria en honor de uno de sus académicos de mérito, el doctor Francisco Domínguez Roldán, figura ilustre de la Medicina cubana.

Será a las cinco y media de la tarde y el discurso de ofrecimiento del homenaje de la Academia estará a cargo del occtor José Antonio Presno, presidente de dicha corporación y gloria de nuestra Medicina.

También harán uso de la palabra en dicho acto los doctores Alberto Recio y Benigno Souza, otros dos médicos cubanos de verdadero relieve.

El doctor Domínguez Roldán cerrará el acto con su discurso de contestación.

En fin, que será un verdadero acto de homenaje a una figura que goza de gran prestigio en nuestro mundo científico y que, por tanto, lo tiene muy merecido.

643 personas de la División 43 pasan al lado de Franco

Fueron trasladados por Irún mientras los rojos volvían a Barcelona. Mueren 2 heridos

TOULOUSE, Francia, junio 18. (Havas).—Todo el valle del Aure ha recuperado su calma habitual, tras los dos días de agitación febril producida por el paso de más de nueve mil millicianos y civiles venidos de Bielsa. Según los datos oficiales, 8.537 soldados fueron repatriados por Cerbera y 643 personas, comprendiendo millicianos, mujeres y niños, fueron enviados hacia el territorio de la España liberada por Irún, debido a que manifestaron preferirlo así. Veintiocho civiles más han quedado alojados en el campo de Saint Brieuc.

Un inmenso rebaño, formado por cinco mil carneros, está en camino de Cataluña, siendo uno de los contingentes de ganado lanar traídos por las unidades de la división 43a. Otro rebaño también de muchos millares de cabezas, será enviado inmediatamente hacia la frontera catalana, así como varios miles de mulas y caballos.

Dos de los soldados heridos de la división 43a., traídos por sus compañeros, fallecieron hoy en el hospital de Tarbes.

SE AHOGO UNA DAMA EN EL LAGO GENEVA A CAUSA DE UN PERCANCE AVIATORIO

LAKE GENEVA, Wisconsin, junio 18. (AP).—Mrs. Jeanette Peterkin, de 53 años de edad, de Chicago, pereció ahogado hoy en el lago Geneva cuando un nuevo hidroplano, piloteado por su hijo Daniel, de 22 años, dió vuelta y se hundió mientras el amaraje.

El joven y su Padre, funcionario de la Morton Salt Company, fueron extraídos del avión por dos hombres que residen en una casita próxima al lago; pero no con Mrs. Peterkin, que murió ahogada.

El hidroplano, regalo de Peterkin a su hijo, le había sido entregado esta misma tarde al joven.

EL SENADOR PITTMAN ABOGA PORQUE SE MODIFIQUE LA LEY SOBRE LA NEUTRALIDAD

WASHINGTON, junio 18. (AP.)—El senador Pittman abogó hoy por la revisión completa de la política de neutralidad de los Estados Unidos basada en un examen detenido de todas las fases de las Relaciones Exteriores.

El presidente de la Comisión de Relaciones del Senado dijo que no tenía dudas acerca de que el Congreso, durante la próxima legislatura, será invitado a modificar la ley de neutralidad.

Según Pittman no hay que examinar solamente el problema de la neutralidad, sino las cuestiones referentes a la libertad de los mares derechos de los neutrales y limitaciones humanas de la guerra.

El censo de las panaderías

Los Alcaldes municipales del interior de la República continúan informando a la Secretaría de Comercio acerca del número de establecimientos de panaderías que existen en sus respectivas localidades.

Ayer reportaron los Alcaldes de Victoria de las Tunas y de Morón, seis y 18 panaderías, respectivamente, en esas ciudades.

AGRICULTORES DE SUIZA Y DINAMARCA, LLEVADOS A LA REPUBLICA ARGENTINA

BUENOS AIRES, junio 18. (Havas).—Se ha sabido que el ministro Cantilo está gestionando la organización inmediata de comisiones de inmigración, para la aplicación de los convenios inmigratorios y de colonización firmados el año último con Suiza y Dinamarca, para seleccionar grupos de agricultores de ambos países y trasladarlos a la Argentina, después de un estudio por las comisiones correspondientes, para resolver todos los particulares relacionados con las fincas que fomentarán, créditos, etc.

Una vez terminados los estudios previos, se procederá a fijar los números de inmigrantes y condiciones especiales de la colonización a que serán dedicados. El Gobierno de Buenos Aires espera que se formalice un convenio semejante, firmado provisionalmente en 1937, con Holanda.

LA CANTANTE LILY PONS, ASCENDIDA A CABALLERO DE LA LEGION DE HONOR

PARIS, junio 18. (AP).—Lily Pons, la conocida cantante de ópera, ha sido ascendida desde Oficial a Caballero de la Legión de Honor de Francia por los «muy señalados servicios que ha prestado al arte francés en el extranjero».

HALLADO UN TRASMISOR DE RADIO QUE PERTENECIO AL GRAL. SATURNINO CEDILLO

CIUDAD MEXICO, junio 18. (AP). La policía halló hoy un trasmisor de radio, de onda corta, que se dice pertenecía al general Saturnino Cedillo, quien el 20 de mayo se rebeló contra el gobierno de Lázaro Cárdenas.

Dos personas han sido detenidas.

M.E.C.D. 2016

ACUERDAN LA DISOLUCION DEL PARTIDO ACCION REPUBLICANA EN EL MUNICIPIO DE SANTIAGO DE CUBA

POLITICA y POLITICOS

DERROTISMO

Sabida es la enorme influencia de la llamada «masa neutra» en política, que es la que fuerza al zig-zag de todos los países del mundo.

La constituye una gran cifra de ciudadanos que no se adscriben a partido alguno y que adoptan posiciones de acuerdo con las experiencias que van recogiendo durante la gobernación de los que tienen la responsabilidad del mando. Y como el mando es una cosa antipática siempre, la masa que hoy se inclinó a la derecha, mañana se inclinará a la izquierda, y de ahí el axioma que ha quedado tan firme como una ley física o como el principio de Arquimedes: que el Poder gasta.

Esa gran masa suele no tener una fina perceptibilidad y confundir los defectos innatos del hombre, con los de un régimen. Muchas historias de revoluciones y cambios de estructuras estatales, tuvieron sus orígenes en el derrotismo de las masas neutras. No debemos olvidar que la nobleza de Francia jugó peligrosamente a defender los Derechos del Hombre y, recientemente, muchos que hoy la combaten trajeron la República española.

Así podemos decir, dando cara a la verdad, que tenemos en nuestro ambiente un estado de ánimo derrotista. Probablemente no lo saben quienes lo alimentan, pero ello es así.

La crítica mordaz contra vicios humanos (más humanos que la virtud, pues la virtud es divina) mueve a socavar el régimen en todo momento, pero en estos que se nos avecinan, con más motivo. Así, por ejemplo, un contribuyente se divorcia espiritualmente del Gobierno y de cuanto él representa, porque le hayan cobrado una contribución excesiva, puesto una multa fuera de justicia (para el multado, todas las multas son injustas) o porque los gobernantes sientan la necesidad de allegar recursos al Tesoro para cubrir un déficit.

Más claro: hay malestar, en estos momentos, entre las clases contribuyentes, porque la plata cubana se les cotiza con una depreciación de 2.3/8 % (acaso, ya, la pérdida sea mayor) y achacan el fenómeno fiduciario, que tan grave perjuicio causa a la Economía privada y pública, a la nueva acuñación acordada. Las clases contribuyentes hubieran preferido una gabela nueva, o aumento de alguna existente. Por ejemplo: elevar al 2 % la contribución del uno y medio sobre la venta bruta.

En primer lugar, las clases económicas no tienen razón a la queja, por cuanto se las consultó y fueron unánimes en asegurar que no se podían soportar nuevas gabelas. Y ellas mismas aceptaron, «como un mal menor», la acuñación.

Nosotros no entendemos mucho de esos complicados problemas del mercado monetario (casi tan poco como la mayoría de los políticos... y de los financieros), pero no comprendemos por qué se cobra esa prima enorme a una moneda que no se cotiza y que, para los mercados internacionales no existe. Bien es verdad que también se sigue cobrando la «manipulación» en recuerdo de cuando circulaba la plata, de donde resulta que es más difícil y costoso manipular billetes cubanos que norteamericanos.

Pero, como quiera que sea el problema, el que protesta del Gobierno porque le cobren una multa, porque le aumenten una contribución o porque sienta perjudicado su bolsillo en cualquier otra forma, hace bien siempre que la protesta contenga una idea política o económica mejor, perteneciente a otro partido que el gubernamental.

Mas si la protesta es simplemente demoledora, negativa de lo existente, y no entraña la preferencia por otro sistema más perfecto, el «derrotismo» surge con sus más esenciales características y se convierte en un estado interno anárquico terriblemente peligroso.

Así hemos oído alegar que «no votarán en las próximas Constituyentes» a señores molestos por una de esas injusticias apuntadas; y afirmar que «no haría falta dinero si se empleara mejor el que se recauda». Y, sin perjuicio de que esto pueda ser cierto, el hecho es que la actitud constituye un franco derrotismo que puede llevar al protestante al triunfo ¿de quién le administre mejor sus rentas y no le ponga multas y emplee mejor los dineros públicos? No: de quien le quite todas sus preocupaciones contributivas, las sanciones metálicas y las fiducias gravosas, porque lo deje sin bienes.

Igualmente el que critica el favor de un político para un pariente (no hay humano sobre la tierra que no lo haga, sea cual sea el régimen) o el que censura debilidades ajenas y contribuye con más fuerza a destruir el Estado que la que necesitaría para purificarlo. Derrotismo inconsciente que daña por igual, al más encumbrado hombro de negocios y al más modesto de los obreros, que a la hora del caos será el primero en sufrir la miseria de la crisis.

Porque, es tan peligroso el derrotismo...

JOAQUIN ARISTIGUETA

PALACIO

El Secretario de Hacienda

Con el Presidente se entrevistó ayer el Secretario de Hacienda doctor Giménez Lanier.

Manifestó a los repórters que, debido a no estar concluído aún el acoplamiento que se viene haciendo entre los ingresos y los egresos no le era posible ofrecer todavía cifra exacta del montante de los nuevos presupuestos.

Dijo que no obstante, hay tiempo para que el Congreso apruebe los presupuestos y éstos entren en vigor el día primero de julio.

Añadió que serán creados cargos de técnicos en el departamento de impuestos cuyo personal resultará inamovible.

Manifestó que, respecto del aumento de sueldo de maestros públicos, médicos y enfermeras ni daba ni quitaba esperanzas, pues la realidad es que no hay dinero para atender determinados compromisos.

Audiencias para mañana lunes

El Presidente ha concedido audiencia para mañana lunes a las siguientes personas:

Señores: Simeón Ferro; Ferrer Morejón; Sebastián y Eduardo Beltrán, Antonio Pruneda; señora Carmen Gay; Sub-secretario de Gobernación Juan Rodríguez Pintado; Magistrados doctor Joaquín Ochotorena y doctor Maximiliano Smith y una comisión de Presidentes de Clubs.

El Presidente a Remedios

Se informó en Palacio que el próximo día 24 el Presidente de la República hará una excursión a Remedios con objeto de poner la primera piedra del hospital que se edificará en dicha villa.

Informe sobre el Ja-Alai

Impresiones recogidas en Palacio informan que el señor Presidente ha solicitado del Secretario de Gobernación le rinda un amplio informe sobre la subasta para el arrendamiento del Ja-Alai.

Vacaciones presidenciales

Los repórters obtuvieron noticias que en el entrante mes de julio el Sr. Presidente disfrutará de vacaciones de verano en su finca de las cercanías de la Habana, concurriendo sólo tres días a la semana a Palacio para asistir al Consejo de Secretarios y recibir audiencias.

La Superintendente de Escuelas de Camagüey

La representante a la Cámara, Isabel Garcerán, concurrió a Palacio con la doctora Clemencia Pichardo, Superintendente de las Escuelas de Camagüey, para solicitar del Presidente de la República autorice al Secretario de Educación para que por la Superintendencia se puedan expedir certificados de octavo grado en las escuelas superiores de Camagüey y Ciego de Avila y academias privadas que remitieron sus relaciones de alumnos con posterioridad al día 19 de marzo, fecha fijada para enviar dichas relaciones.

Interesarán también la creación de un centro escolar y una escuela del hogar en Camagüey y una escuela superior en Nuevitas.

Recepción al Comandante de Almeida

A las once de la mañana el señor Presidente de la República recibió en el salón de los espejos al señor Washington Perri de Almeida, comandante de la fragata de guerra brasileña Almirante Saldanha, de visita en nuestra capital.

El ilustre marino concurrió a Palacio acompañado de sus ayudantes. A su llegada a la mansión palatina fué cumplimentado por el Jefe de la Casa Militar capitán Juan Estévez Maymir.

Entre el señor Presidente y el comandante Perri de Almeida se cambiaron frases de cordial salutación.

Al acto asistieron el Jefe de la Marina de Guerra Constitucional coronel Angel A. González; el Secretario de Justicia e interino de Defensa Nacional doctor Enrique Alonso Pujol; el Secretario de la Presidencia doctor José Enrique Bringuier; el Secretario de Hacienda doctor Giménez Lanier y el Secretario de Sanidad doctor Zenón Zamora.

Los asistentes fueron obsequiados con ponche y pastas.

LAS CONTROVERSIAS ELECTORALES EN LOS TRIBUNALES DE JUSTICIA

Casi calma absoluta hubo ayer en los Tribunales en cuanto a las controversias electorales que se vienen tramitando en aquéllos. En la Audiencia no hubo actividad alguna; sólo se elevaron al Supremo los recursos que en número de veintiseis ha establecido el Dr. Miguel Angel Céspedes contra resoluciones de la Sala Primera de lo Civil de ese inferior tribunal, que son de inconstitucionalidad en vía de apelación, contrayéndose a la fianza que por cada colegio debe situarse para establecerse y mantenerse los recursos. De esos asuntos conocerá muy en breve el Tribunal Supremo en Pleno para resolver sobre la inconstitucionalidad y después pasará a la Sala de lo Contencioso-administrativo y de Leyes Especiales en lo que atañe a la apelación, siendo sus términos de tramitación sumamente cortos dado el carácter electoral de la litis planteada.

No hubo en el Supremo fallos sobre la apelación del Dr. José Emilio Cartañá ni sobre la queja del doctor Virgilio Arango; sólo se supo que están ya acordados y que se darán a conocer mañana lunes. La citada Sala de lo Contencioso-administrativo y de Leyes Especiales celebró las vistas de las apelaciones de los señores Ramón León Rentería y Virgilio Arango, una, y las cuatro del señor José Manuel Alvarez Cabrera, informando por los recurrentes los doctores Manuel Castellanos y José Rosado Aybar por los primeros y por el último el Dr. Alberto Inocente Alvarez Cabrera, impugnando los doctores Guás Inclán, Carlos M. Palma y otros.

Tres años de prisión por dos delitos electorales

Como acusados de un delito de infracción de la Ley de 1º. de Marzo de 1938, e infracción del Código Electoral de Emergencia, interesa el Fiscal de la Audiencia las penas de un año de prisión, por el primer delito, y dos años de la misma pena, por el segundo para cada uno de los encartados Leoncio Ordaz Miralla, Luis Esteban García, Antonio Bolívar Macero, Antonio Berciano Gallego, Miguel Torralbas Leal y Juan Miró. Dice el Fiscal que en las elecciones celebradas el 5 de marzo último, el acusado Ordaz fungía de Presidente del Colegio Electoral número 4 del Barrio del Cerro, y puesto de acuerdo con los demás acusados, que figuraban como escribientes, al practicarse el escrutinio, para falsear la verdad, expulsaron del local al apoderado del candidato Cirilo Pérez Mato, dejando de contar nueve votos preferenciales que había obtenido el mencionado candidato. Además, hicieron constar falsamente que el candidato Balcomero Acosta había obtenido 76 votos, que en realidad no le correspondían.

INSPECCIONA EL SECRETARIO DE GOBERNACION LAS CARCELES DE LA PROVINCIA HABANERA

El Dr. Rafael Santos Jiménez, Secretario de Gobernación, se dirigió ayer a las ciudades de Matanzas y Cárdenas para girar una inspección a las cárceles de las mismas y conocer personalmente sus necesidades, así como las obras realizadas últimamente en ambas por el ingeniero del Departamento Sr. Dionisio Blanco. El Secretario aprovechará su estancia en Cárdenas para dirigirse de allí a la playa de Varadero al objeto de estudiar sobre el terreno los proyectos que abriga el Coronel E. Silva de mejoramiento de la misma como atracción del turismo. En Cárdenas será recibido el Dr. Santos Jiménez por el Alcalde Municipal Sr. Adolfo Hernández; y en Matanzas asistirá al almuerzo que el teniente coronel González García Pedroso ofrece a los cadetes de las escuelas militares que están haciendo prácticas de marcha, almuerzo al que ha sido invitado; lo acompaña en su viaje el doctor Mario Fuentes Aguilera.

También el Dr. Santos Jiménez ha sido invitado por el Coronel José E. Pedraza, jefe de la División Central de la Policía Nacional, y por el Representante a la Cámara señor Joaquín Pedraza, para la inauguración del matadero de la villa de La Esperanza, donado por dichos señores Pedraza al pueblo.

Ultimos acuerdos municipales aprobados

El Dr. Santos Jiménez aprobó ayer los siguientes acuerdos municipales:

Del de Santa Clara consignando un crédito de 500 pesos con lo que contribuye a la construcción del Hogar del Niño Campesino.

De Quivicán concediendo exención por cinco años a una fábrica de tejidos y confecciones establecida en aquel municipio.

De Güines, concediendo exención de contribución por un año a todos los talleres de costura que se establezcan en esa villa.

De Caibarién cediendo dos parcelas de terrenos para construír un edificio a la Logia «La Luz de Sagua».

De Marianao autorizando el Comité de Damas de la Cruz Roja para ocupar gratis el edificio del municipio situado en Almendares número 18 para dedicarlo a una creche.

Los republicanos en Oriente

SANTIAGO DE CUBA, junio 18. (Vía Teleradio.) — Los señores general Juan López Martínez, Fernando Pereira, Primitivo Sánchez y el Dr. Alcibíades Poveda, que formaban una Comisión designada por la asamblea municipal del partido Acción Republicana, reunida en la morada del mencionado señor López Martínez acordó disolver el comité municipal del Partido A. R. en esta ciudad constituyendo a su vez una agrupación denominada Republicana Socialista.

Asistió a este acto la totalidad de los miembros del ejecutivo municipal republicano, y fué acuerdo solidarizarse con la política del señor Manuel Hartmann Garrido. Fué nombrado director político de la nueva agrupación el Dr. Alcibíades Poveda Suárez.

Se aprobó una moción firmada por los delegados María P. Garbey Aguila, Eleonor Aroche de Belle, Cantelario Cumba Jiménez, José de la Paz Hechavarría, Fernando Barruecos, que dice así:

«La determinación adoptada por el señor Manuel Hartmann Garrido de renunciar los cargos que venía ostentando en la Provincia de Oriente y en la Municipal de Santiago de Cuba como integrante del Partido Acción Republicana, a la vez que causar baja definitivamente en dichas filas mueve a los firmantes de la presente a tomar por su parte determinaciones concordantes pese a los propósitos reinteradamente hechos públicos por el Sr. Hartmann de retirarse sólo individualmente del citado partido, juzgamos un acto de encomiable delicadeza por parte del señor Hatmann el no habernos vinculado su resolución dejándonos en cambio en absoluta y total libertad para proceder, pero también estimamos un deber nuestro en la presente hora ratificar nuestra confianza y nuestra adhesión al que siempre fué nuestro leal y consecuente amigo político. En consecuencia los firmantes someten a la consideración de esta Municipal los siguientes acuerdos: Primero, declarar disuelto el Partido Acción Republicana en este Término Municipal recobrando absoluta independencia los actuales componentes de este Ejecutivo Municipal para su actuación futura. Segundo, renunciar ante el Ejecutivo Provincial sus cargos de miembros del mismo los señores Juan López, Primitivo Sánchez y Fernando Pereira. Tercero, renunciar la señora Pastora Garbey el cargo de miembro político ante la Junta Municipal Electoral. Cuarto, denominarse desde hoy mismo la Agrupación Republicana Socialista constituyendo un Comité en cada Término Municipal hasta que se convoque una Asamblea Provincial que acepte como definitivo el propuesto nombre de Republicana Socialista o se acuerde la fusión o coalición con algunos de los partidos nacionales. Quinto, solidarizarse firme y resueltamente con la actuación política del señor Manuel Hatmann Garrido siguiendo en el futuro la orientación que se estime más conveniente a los intereses de la agrupación y ratificarlo como Presidente de la misma. Sexto, quedar constituídos en Comité Gestor Provincial al objeto de dirigir esta labor política en todos los términos municipales de la Provincia en el más breve plazo posible. Séptimo, organizar actos de propaganda en todos los barrios de la ciudad sumando en cada oportunidad personalidades de prestigio y acción cuyas simpatías podemos garantizar que están con este movimiento político. Octavo, cerrar el Libro de Actas del Partido Acción Republicana y abrir uno nuevo consignando estos acuerdos como acta número uno.»

GARCIA, corresponsal.

MOVIMIENTO POLITICO

PINAR DEL RIO, junio 18.—En la tarde de hoy se reunió el comité ejecutivo municipal del partido Social Demócrata, que preside el Sr. Abraham Pérez López.

Se adoptó el acuerdo de seguir invariablemente las orientaciones políticas que dicte el senador por esta Provincia Simeón Ferro.

El acto tuvo celebración dentro del mayor orden, habiendo usado de la palabra entre otros elementos políticos, Martínez Malo, Sarmiento y Gubieda.

Hasta el momento once términos por medio de sus respectivos comités ejecutivos llevan acordado seguir la política del mencionado congresista.—G. Rodríguez, corresponsal.

Para las siete de la noche de hoy está anunciada la celebración de un mitin de la Conferencia de Sectores en el municipio de Colón, Matanzas.

Concurrirán numerosas representaciones de los términos matanceros, así como los doctores López Dorticós, Prío Socarrás y Salvador García Agüero, por tres de las organizaciones que forman parte de la Conferencia de Sectores.

Uno de los dirigentes de la política liberal en esta Provincia ha dado la impresión de existir un propósito de coordinar la acción política de los partidos que colaboran con el Gobierno, por medio de la formación de un directorio nacional, figurando en el mismo la representación de los mencionados Partidos.

René Vergez nos escribe de Camagüey dándonos cuenta de homenajes que se han tributado al doctor Juan Francisco Aedo del Río, letrado de aquella Provincia y factor del Partido Nacionalista.

Refutan las manifestaciones del alcalde de Trinidad Bravo Martínez los señores José A. Téllez Marín y Juan González Orizondo, a los que suponen conocedores del problema de las posiciones burocráticas en Trinidad.

Nos visitan para contradecir lo que sostiene públicamente el Alcalde Bravo sobre que el Conjunto no debe alarmarse porque las posiciones pasen a elementos liberales, en cuantía que a Bravo parece insignificante.

Nos dice González Orizondo que las posiciones que logró Mauri para sus correligionarios fueron consecuencia natural de la cooperación al Gobierno, en tanto que en esa época el alcalde Bravo, de la coalición tripartita, tuvo como el representante que él señala para natural defensor de los intereses liberales de Trinidad, vacilaciones en su adhesión gubernamental.

«El Conjunto en Trinidad—dice nuestro informante — llevó al primer lugar en estas elecciones al candidato Fernández Nodarse. Tienen pues allí las posiciones necesarias el respaldo de Nodarse y Fermín Martínez Fraga.

Hoy será homenajeado en el municipio de La Salud el líder del Partido Revolucionario Cubano Primitivo Rodríguez, con motivo de su regreso de Miami.

—El ex-senador Modesto Maidique Venegas anuncia que estará en Cuba dentro de poco.

—El Presidente del Partido Liberal senador Recio se muestra complacido de la unificación del comité parlamentario liberal en la Cámara.

—Han sido aplazados para el 26 los actos anunciados en Báez, en el municipio de Santa Clara, para dar el nombre de Fernández Nodarse a una calle.

—Hoy debe salir para Oriente, con el objeto de laborar políticamente en el término de Bayamo, el senador por aquella Provincia Luis Caíñas Milanés. Hará igual viaje su familiar el representante Manuel Hernández Milanés, del Conjunto Nacional Democrático, que se propone trabajar políticamente — nos dice—«como si se avecinara una elección personal».

Se encuentra recluído guardando cama el activo representante a la Cámara por esta Provincia Sr. Morán Benavides, afectado de modesta dolencia.

«Chicho» Morán es muy visitado en su domicilio, por compañeros y amigos, que desean como nosotros su restablecimiento rápido.

En el curso de la semana tuvo efecto en esta Capital la celebración de un animado ágape político, en homenaje a líderes del Nacionalismo camagüeyano.

Ofreció el almuerzo el doctor Medardo Jiménez, jefe local de Sanidad de Morón.

Entre los concurrentes estaban el senador Aurelio Ituarte—jefe del grupo político reunido y uno de los dirigentes del Nacionalismo en la provincia agramontina—; el representante Dr. Pino; Julio Rodríguez, jefe de los nacionalistas de Nuevitas; Jorge Luis Zabala, de Cunagua; Eugenio González Cabrera, de Ciego de Avila; Rafael González, Nápoles—de Morón; Dr. Gustavo Vidal, Dr. Aníbal Duarte, y el compañero «Paquito» Gómez Héctor.

Fué un acto de coordinación y ánimo para la lucha electoral que se avecina.

Reunión del Ejecutivo Nacional de Acción Republicana

En la entrante semana se reunirá el Ejecutivo Nacional de Acción Republicana, para darle ingreso oficialmente, al Capitán Luis Estrada, figura prestigiosa de la política en Oriente, que deja el Partido Liberal para ingresar en Acción Republicana. También harán su ingreso ese día otros destacados políticos orientales y de la Habana, que vienen a robustecer las filas del Partido Acción Republicana.

Ingresan nuevos valores políticos en Acción Republicana

Se nos informa que en Baracoa ha renunciado al cargo que ostentaba de Presidente del Ejecutivo Municipal del Partido Popular para ingresar en las filas del Partido Acción Republicana, el Sr. Ulises Sánchez Caballero, elemento de verdadero arraigo en la política de este Término Municipal.

V. Leyva, Presidente del CND; Pablo Soto González, Vice-Presidente del propio Ejecutivo Municipal y Presidente del Ejecutivo del barrio Delgete; José Zayas Madariaga, Tesorero. Faustino Lledra, Vice-Tesorero; Isidro Hernández, Vice-Secretario de Actas y Miembro Político ante la Junta Electoral; Julián Huerta, Humberto Estrada González, Manuel Cruz Pérez, Graciana Urgelés, Francisco V. Rodríguez y Rufino Ramírez, Vocales del mismo Ejecutivo Municipal y el Dr. Juan Roca Sánchez, Secretario de Actas del Ejecutivo Municipal y Vice-Secretario del Ejecutivo Provincial, todos los cuales hasta ayer pertenecían al Partido Conjunto Nacional Democrático. Con estos señores hacen su ingreso también numerosos elementos afiliados al mismo partido, nos informa la oficina central de Republicana en esta Capital.

DECLARACIONES DEL CANDIDATO ALFREDO ALVAREZ

Nos dijo ayer en el Tribunal Supremo el candidato Alfredo Alvarez, que actuará con decisión hasta recuperar plenamente su derecho como candidato electo el 5 de Marzo, pues con pruebas legales evidentes tiene presentados sus recursos de apelación a ese efecto.

Se muestra Alfredo Alvarez, confe en la solución final del problema contencioso electoral que tiene planteado.

EXCELENTE PARA LOS RIÑONES Y LA VEJIGA

Ponga fín a las levantadas de noche. Luzca y siéntase más joven

Mantenga sus riñones libres de desperdicios, ácidos y venenos; devuélvales su actividad normal a los riñones y a la vejiga y vivirá una vida más sana, más larga y más feliz.

Un medio eficaz e inofensivo de hacerlo consiste en procurar en la farmacia un frasco de 40 centavos de Cápsulas MEDALLA DE ORO de Aceite de Haarlem y tomarlas de acuerdo con las instrucciones. La rapidez de los resultados le sorprenderá.

Otros de los síntomas de los males de los riñones y de la vejiga además de las levantadas de noche son: el dolor de cintura, las manos sudorosas, los calambres en las piernas y el abotagamiento de los ojos. Si usted desea obtener verdaderos resultados, insista en MEDALLA DE ORO — el legítimo y original de Haarlem, Holanda — magnífico diurético y estimulante de los riñones. Déles de vez en cuando una buena lavada a los riñones.

PEPTO-KOLA ROBIN

SURMENAGE CANSANCIO FISICO ó INTELECTUAL

Laboratorios ROBIN 13 Rue de Poissy -PARIS-

Enfermos del Estómago e Intestinos?

"CASSOR"

Medicación eficaz para el tratamiento de las enfermedades del estómago: GASTRITIS, GASTRALGIAS, DISPEPSIAS HIPERACIDAS, ACIDEZ GASTRICA, PESANTEZ POST-PRANDIAL, ULCERA DEL ESTOMAGO, etcétera.

De actividad indiscutible para la corrección rápida del aliento fétido.

Medicación reparadora de la mucosa gástrica.

En frascos de cuatro onzas: Polvo y tabletas 80 cts.

En tubos de veinte tabletas 20 centavos.

DE VENTA EN TODAS LAS FARMACIAS Y DROGUERIAS

Laboratorio Productos Cassor

APARTADO 255 - HABANA

M.E.C.D. 2016

"NINGUNA MONEDA DEL MUNDO TIENE TAN SOLIDA GARANTIA COMO LA MONEDA CUBANA".-GIMENEZ LANIER

EL JEFE DEL ESTADO ABRIRA LA II CONFERENCIA NACIONAL DEL CAFE, EN CIENFUEGOS

SE INICIARAN LOS DEBATES EL PROXIMO VIERNES, DIA 24; EL TEMARIO ES AMPLIO Y VALIOSO

Terminado el proyecto para establecimiento en Palma Soriano de una Escuela Experimental del Café. Inspección especial a la zona habanera de Samá, donde existe una gran riqueza

Con el Secretario de Agricultura, ingeniero López Castro, se ha reunido la comisión organizadora de II Conferencia Nacional del Café que iniciará sus sesiones el próximo día 24, dándose cuenta de que existían probabilidades de que abriera el acto el Jefe del Estado, al que se ha invitado y que asistirá si asuntos más urgentes no se lo impiden.

Igualmente se dió cuenta de que mañana lunes se dará a la publicidad el Censo Oficial del Café, primero que se lleva a cabo en Cuba, y que contiene todos los factores estadísticos que por la Sección correspondiente, ha podido recopilar la Secretaría de Agricultura.

Los temarios oficiales, en relación con los problemas que han de tratarse y discutirse en Cienfuegos, ya han sido terminados.

También se nos informa que se ha terminado el proyecto general de la Estación Experimental del Café que el Departamento ha de construir en las cercanías de Palma Soriano, incluyendo edificios, laboratorios, etc.

Inspección especial

El Director de Agricultura ha regresado de su visita de inspección a las provincias orientales para que las siembras y cultivos del «tiempo muerto» se realicen en condiciones adecuadas.

Aprovechó su viaje a dichas regiones Santos, visitando la zona bananera de Samá, pudiendo comprobar, entre otras cosas, la existencia de una riqueza agrícola considerable; por cuyo motivo ha sido designado el Inspector Sr. Cañizares para que lleve a cabo una diversificación general de siembras y labores que permita mejores posibilidades en el futuro, evitando el monocultivo del banano, que es, en el orden económico, irracional en la vida campesina, ya que la esclaviza a las fluctuaciones de este único fruto.

Convención de tostaderos de café

Se está celebrando en la ciudad de Santa Clara una convención de industriales de tostaderos de café a fin de estudiar sus problemas y combinar un plan conjunto en beneficio de la cordinación cafetalera que llevarán a la II Conferencia Nacional del Café.

El Secretario de Agricultura, invitado a esta reunión e imposibilitado de concurrir a ella, ha dirigido un telegrama al Presidente de los Industriales, excusándose y «deseándoles éxitos que redunden en beneficio de la Coordinación Cafetalera con miras definitivas a la estabilización del problema cafetalero de nuestro país.»

Frutos importados

Durante el pasado día 15 fueron importados por el puerto de La Habana 11,074 bultos de frutos y vegetales distribuídos en la forma siguiente: 121 de frutas secas, 152 de vegetales frescos, 530 sacos de chícharos, 400 de avena, 4 de cebollas, 231 bultos de frutas secas, dos de semillas de flores, 2 sacos de vegetales secos, un saco de frijol, 2,000 sacos de garbanzos y 7,731 sacos de arroz.

Títulos expedidos

El Subsecretario de Agricultura Dr. Gustavo E. Perea ha firmado los siguientes títulos de marcas de ganado expedidos por el Negociado de Registro Pecuario y Marcas de Ganado.

Francisco Herrera Cárdenas, Concepción López Fuentes, José Julián Riverón, Julián Peña Becerra de la provincia de la Habana. Manuel Santana Vega, Luis Yanes García, Rafael Antonio Medina, de la provincia de Matanzas.

Juan Felipe Alzugaray, Luis Hernández González, Norberto Cepero Gil, de la provincia de Santa Clara.

Iluminada Collantes Morales, Roberto Caballero Monteagudo de la provinica de Camagüey.

Nicolás Torres Reinaldo, Manuel Fonseca Liriano y Pedro Infante Arnedo de la provincia de Oriente.

SOLICITAMOS

Señorita o Joven, ACTIVO que tenga conocimientos de contabilidad, mecanografía y algo de inglés; debe dar referencias y hacer la solicitud UNICAMENTE por escrito a:

"CASA GARCIA"

AGUILA, 98. TELEFONO M-1936.
LA CASA DE LOS BAULES Y MALETAS «VICTORIA»

HA CAUSADO INTENSA PENA EL FALLECIMIENTO DE LA SEÑORA GERTRUDIS CABRERA DE PEDRAZA

Pasado el medio día de ayer falleció en su residencia de Buena Vista, rodeada del cariño de sus familiares, tras agotar la ciencia todos sus recursos, y después de haber recibido la Extremaunción, la respetable dama Gertrudis Cabrera de Pedraza, madre amantísima del coronel José E. Pedraza, Jefe de la División Central de la Policía Nacional y del Congresista Joaquín Pedraza, Secretario de la Cámara de Representantes.

Larga y penosa dolencia fué agotando paulatinamente la vigorosa constitución de la señora Cabrera de Pedraza, a pesar de los esfuerzos de los médicos más eminentes y de los cuidados exquisitos de sus deudos todos, que hoy lloran la irreparable pérdida de quien fué en vida virtuosa esposa, madre amantísima y persona llena de bondad para cuantos conocía.

La infausta nueva se difundió rápidamente, y pronto la casa mortuoria fué invadida por las múltiples amistades de la familia. El primero en testimoniar su condolencia fué el Coronel Batista, acompañado de sus Ayudantes el Comandante Mariné y el capitán Cernuda. Minutos después llegó el coronel Angel A. González, Jefe de la Marina de Guerra Constitucional, con sus ayudantes así como el capitán Estévez Maymir, en representación del Honorable señor Presidente de la República.

Durante toda la tarde, la noche y hasta la madrugada, acudieron a consolar con su presencia a los dollientes las personalidades más destacadas de nuestro mundo militar, social y político.

Anotamos allí entre las innumerables personas presentes, los siguientes nombres: doctor Juan J. Remos, Secretario de Estado; doctor Alfredo Botet, Administrador de la Aduana; doctor José E. Bringuier, Secretario de la Presidencia; doctor Miguel Angel Céspedes, Subsecretario de Justicia; Representante Gustavo García Ramos; Comandante Gutiérrez, Supervisor de la Cárcel; Senador Cañas Milanés; doctor Guillermo Alonso Pujol, Presidente del Senado; Dr. Rafael Santos Jiménez, Secretario de Gobernación; doctor Enrique Alonso Pujol, Secretario de Justicia; doctor Rafael Guas Inclán; Salvador Quesada Torres, Presidente de la Asociación de Reporters; Tte. Cor. Emilio Figarola, Jefe de la Cruz Roja; Capitán Oscar Figarola; Comandante José Figarola; doctor Marcos del Castillo; señor Acosta, Presidente de los Omnibus Aliados; doctor Raúl García Cantero, Director de Justicia; doctor José Manuel Quintana, Representante a la Cámara; doctor Francisco Jiménez Travieso; doctor José Reyes Clavelo; doctor Maximiliano Smith, Fiscal del Tribunal Supremo; doctor Domingo Morales del Castillo; Pacó Mestre; doctor Carlos M. Palma, Representante a la Cámara; Senador doctor Carlos Saladrigas; doctor Cabeza, Presidente del Tribunal de Urgencia; doctor Antonio Martínez Fraga, Presidente de la Cámara de Representantes; Ttes. Coroneles Tabernilla, Sosa Quesada, Querejeta, Ferrer y Benítez; Coronel Lozano, Jefe del Cuerpo de Bomberos; José A. Rodríguez, en representación del Senador Justo Luis del Pozo; doctor Augusto Saladrigas, Fiscal de la Audiencia; Comandante Eugenio Menéndez, Jefe de la Policía Judicial; señor Estévez Maymir, Jefe de la Policía Judicial, doctor Salvador García Ramos, Representante; Francisco Alomá; doctor Manuel Costales Latatú, Director del Hospital «Calixto García»; Senador José Ambrosio Casabuena; E. Pizarro, Secretario de la Sala quinta de Urgencia; Ingeniero Luis Pizarro; Ex-Comandante Pablo Rodríguez e incontables personas más. La mayoría de los asistentes acudieron con sus respectivas esposas.

Numerosísimas fueron las ofrendas florales que se han enviado, destacándose las del Presidente de la República, del coronel Batista, del coronel González, jefe de la Marina; de la Cámara de Representantes, del Senado, de los Secretarios del Despacho y de todas las altas autoridades de la nación.

Toda la oficialidad de la Policía Nacional y las clases y miembros francos de servicio se personaron a testimoniar su condolencia.

Atendieron con exquisita cortesía a cuantos se personaron en el hogar de la familia Pedraza-Cabrera, el comandante Bernardo García, ayudante del coronel Pedraza; el comandante Serra, el comandante Tandrón y el capitán Torres.

El entierro se ha fijado para las cuatro de la tarde, partiendo la comitiva fúnebre de la casa mortuoria, calle 6 número 11, Reparto Buena Vista.

Duelo en La Esperanza

ESPERANZA, junio 18. DIARIO, Habana.—Ha causado general sentimiento en éste su pueblo natal, el fallecimiento ocurrido hoy en esa capital, de doña Gertrudis Cabrera, madre amantísima del coronel José E. Pedraza Cabrera, jefe de la División Central de la Policía Nacional, y del Secretario de la Cámara de Representantes, señor Joaquín Pedraza.

También se decretará duelo local por el Consistorio.

Por este medio enviamos nuestro más sentido pésame a los hermanos Pedraza, a su señor padre, don Rafael, y demás deudos. — Manuel O. Rodríguez, Corresponsal.

El DIARIO DE LA MARINA envía a los familiares todos de la venerable dama, su más sincera y profunda manifestación de pena, uniéndose a ellos en estos momentos de agudo dolor, muy particularmente al coronel Pedraza.

HA SIDO REBAJADA HOY, DIA DE LOS PADRES, LA TARIFA DEL TELEGRAFO

Deseando contribuir a la festividad del Día de los Padres que se instituye hoy, el Sr. Francisco Gómez, Secretario de Comunicaciones, cursó las órdenes oportunas para que se acepten en todas las estaciones telegráficas oficiales de la República, los telegramas de felicitación que se impongan hasta las 12 p.m., con una tarifa especial de **un centavo la palabra**, al igual que se viene cobrando por el mismo tipo de telegramas en la festividad del Día de las Madres.

LA SRA. MODESTA ARIAS VIUDA DE BLANCO

Por cable recibido ayer en esta capital, se conoció la triste noticia del fallecimiento—ocurrido en Villalón de Campos, Valladolid (España)—de la señora Modesta Arias, viuda de Blanco.

Era la extinta una dama de acrisoladas virtudes, dada a la práctica de la caridad cristiana. Esposa y madre ejemplar, supo imprimir a su hogar las relevantes cualidades de que estaba dotada. De carácter afable y bondadoso, supo granjearse unánimes afectos. Por todo ello, la noticia de su desaparición ha causado profundo dolor.

Reciban la expresión de nuestra condolencia sus atribulados deudos, muy especialmente sus hijos, los señores Inocencio y Antolín Blanco, condueños de «La Dichosa», de esta capital, que tan buenos amigos cuentan en esta casa del DIARIO.

Marcas de ganado

Han solicitado marcas como ganaderos menores los siguientes señores: Salustiano Cueto, Rafael Cervantes, Arturo Mesa Leal, José Machado Arango, Vicente Brito Castellón, Heliodoro Yero Nápoles, Juan Ramón Pérez Santander, Pedro José Torres, Dionisio Fuster, Enrique Murga Mujica, Diego Sedano y Antonio Pérez Torres.

EL SECRETARIO DE HACIENDA SE SIENTE OPTIMISTA SOBRE EL FUTURO ECONOMICO CUBANO

Dispone el Gobierno de dinero suficiente para cubrir sus atenciones interiores y para las deudas exteriores. Son descubiertas 2 defraudaciones de impuestos por $260,000

El Secretario de Hacienda, hablando ayer con los periodistas, manifestó que se sentía optimista acerca del futuro económico de la República, pues las recaudaciones acusaban mejoría, esperando que ésta aumente mucho más en el próximo año económico al ponerse en práctica determinadas medidas de mayor utilidad. Además, se suprimirán algunas exenciones de impuestos, con lo que éstos han de producir buenas recaudaciones para el Estado.

Al tratar de los nuevos presupuestos, dijo que apenas se conozcan los acuerdos definitivos del Congreso acerca de los ingresos, se calcularán los egresos.

Refiriéndose a nuestra moneda nacional, el doctor Giménez Lanier manifestó que ninguna moneda en el mundo tiene tan sólida garantía efectiva como la moneda cubana».

La utilidad que ha de obtenerse de la acuñación de 20 millones de pesos dijo el Secretario de Hacienda, se aplicará en forma gradual, sin que se haya acordado emplearla toda en los próximos presupuestos. Declaró, por último, que el Gobierno dispónia del dinero necesario para pagar todas las obligaciones de los bonos de Obras Publicas, tanto del semestre de julio a diciembre de 1937 como de enero a junio de 1938.

Estado de las recaudaciones por rentas

La Dirección General de Rentas e Impuestos tiene preparado un estado, para elevar al Secretario de Hacienda, acerca de los conceptos por recaudaciones en los once primeros meses del año económico, en el que, por concepto de impuestos, existe un superávit de $1.996,068.63, correspondiendo, su mayor parte, a los conceptos de «Sociedades por Acciones», «Comerciantes e Industriales», «Derechos Reales», «Compañías de Seguros», «3% sobre fletes y pasajes», «2½% sobre ventas a plazos», «Timbre Nacional», «10 cts. por saco de azúcar», «Concesiones Mineras» y «2 cts. por galón de gasolina».

En el impuesto del uno y medio por ciento también se ha logrado un superávit sobre lo que se estimó que podría recaudarse en los once meses transcurridos, pues las cifras arrojan un aumento de $355,621.23.

En los impuestos correspondientes a la Sección del «Impuesto del Empréstito de 35 millones se ha logrado en conjunto un aumento sobre las cifras calculadas de $441,481.18.

En los once meses transcurridos existe un aumento de $2.874,683.18 en lo que se refiere a los impuestos a cargo de la Dirección General de Rentas.

El Embajador de EE. UU.

El Embajador de los Estados Unidos de América, Mr. James Buttler Wright, visitó ayer mañana al Secretario de Hacienda, con quien estuvo departiendo por espacio de breves minutos.

Sobre esta visita se nos informó que había tenido carácter particular, sin significación oficial alguna.

Dos grandes defraudaciones descubiertas

Inspectores del Servicio Secreto de la Secretaría de Hacienda, cumpliendo instrucciones del Director Gral. del Servicio Central, señor Pedro León Otaño, han descubierto dos grandes defraudaciones, en el departamento comercial del Central «Gómez Mena», ascendente a unos 260 mil pesos, en los impuestos del uno y medio por ciento y del azúcar.

Dichos inspectores han podido comprobar, que el propietario de dicho departamento comercial, señor Héctor Blanco Fernández, venía infringiendo esos impuestos, habiéndose comprobado en la inspección verificada que la ascendencia de lo defraudado al estado consiste en $49,900.91 por concepto de impuesto del uno y medio por ciento y en las de azúcar $153,873.98. Con todo lo actuado se ha dado cuenta a la Dirección General de Rentas e Impuestos.

LA SRA. MALDONADO ABRAZO POR PRIMERA VEZ, DESDE EL DIA DEL SUCESO, A SU ESPOSO

«Me siento feliz y satisfecha», declaró a los reporters, poco después. Reconstrucción de la tragedia desarrollada en el Hotel Plaza. Intenso debate entre los médicos forenses

SANTIAGO DE CUBA, junio 18. DIARIO, Habana.—En medio de una gran expectación se ha llevado a cabo la práctica de reconstruir la tragedia ocurrida en días pasados en el Hotel Plaza donde la bella señora Margot García Maldonado abatió de cinco balazos a su concuño Armando Corona Fernández.

Un inmenso público se congregó por los alrededores del «Plaza», siendo necesario que un cordón de agentes de la Policía Nacional evitara molestias al Juzgado durante la práctica de esta importante diligencia.

Estuvo presente el Sr. juez de instrucción, doctor Molinos, acompañado del personal del Juzgado, el Fiscal de la Audiencia, doctor Portuondo Domenech; el Secretario, señor Cos; el Letrado Defensor de la señora García Maldonado, doctor Penabaz; el abogado acusador, doctor Suárez Palla; los Jefes de las Policías Nacional y Secreta, varios Oficiales del Ejército y la Marina y otras personalidades más, así como los médicos autopsiantes doctores León Hirtzel y Quiñones y los forenses doctores Prieto y Malleuve.

Intenso debate entre los forenses

Se origina un intenso debate entre los cuatro forenses, llegando al acuerdo, finalmente, de que la herida de bala que presentaba Corona en la región mamaria derecha fué producida por la señora Maldonado de frente, cuando aquél hablaba por teléfono no siendo mortal la herida mediante una intervención quirúrgica, causándole la muerte las demás que tenía en la espalda.

El joven Roberto Elías se prestó a ponerse el saco que vestía Corona, manchado de sangre, situándose junto al teléfono, demostrándose que Corona recibió dos heridas de espalda y otras dos en el suelo.

Posteriormente el juez de instrucción y el señor Fiscal celebraron una larga entrevista después del debate tenido por los forenses.

Camps visitó a su esposa en el vivac

Esta tarde visitó el vivac de Santiago de Cuba el señor Camps, esposo de la señora Maldonado, la que lo recibió con los brazos abiertos y besándolo por espacio de varios minutos.

Más de una hora estuvo el señor Camps junto a su esposa.

La señora Maldonado se siente intensamente satisfecha y feliz, según declaró, posteriormente, a los periodistas, por haber visto por primera vez a su esposo, desde el día de la tragedia que la mantiene recluída en el vivac.—García, corresponsal.

LA SOCIEDAD CRUZ BLANCA DE LA PAZ NO ADMITE DONATIVOS

La señora Blanca Fernández de Castro de Jardines, Presidenta de la Asociación Nacional «Cruz Blanca de la Paz», nos suplica hagamos público que esta entidad ni gestiona ni acepta donativos entre el comercio ni en ningún otro sector social, por lo cual demanda que los interesados tomen buena nota de esta aclaración.

Según parece, hay otra agrupación con nombre semejante que sigue norma económica muy distinta, dando origen a la consiguiente confusión.

Conste, pues, que la «Cruz Blanca de la Paz» se basta a sí misma para realizar su benéfica obra ciudadana.

La información nacional y extranjera del NOTICIERO DEL LUNES es la más abundante que se publica ese día y la más exacta de la guerra civil en España.

ESPLENDIDO LOCAL

En lo mejor de la calle Neptuno

Amplia fachada con magníficas vidrieras.—Instalaciones interiores, mostradores, vidrieras, etc.— Piso granito.— Listo para cualquier comercio, sala exposición, sucursal de Banco, etc. etc. Altos habitables. Escriba a "L. S." Clasificados del DIARIO DE LA MARINA, indicando teléfono y negocio que se propone a ejercer.

Miss Mary O'Donnell, modelo de bondad y de altruismo, fué la organizadora de la primera Escuela de Enfermeras

Católica ferviente, dejó el ejemplo de su vida plena de dulzuras, una capilla y discípulas que prosiguen su bello apostolado. Su efigie perpetuada en un óleo

En el Hospital «Nuestra Señora de las Mercedes», de esta capital, fundó la primera Escuela de Enfermeras de Cuba en 1899, con sólo siete alumnas, Miss Mary O-Donnell, designada al efecto por las autoridades norteamericanas.

Nació Miss O-Danell en Sangerties, Estado de New York, graduándose Enfermera en el «Bellevue Hospital». Era miembro de la Orden de Enfermeras de la Guerra Hispano-Americana, por haber prestado servicios en la misma.

Permaneció en el Hospital «Nuestra Señora de las Mercedes» enseñando la profesión y poniendo de ejemplo su vida llena de abnegaciones, y su apostolado científico-humanitario fué inculcado en el entendimiento y en el corazón de la mayoría de sus discípulos. En sus ratos libres tradujo al castellano el texto de Miss Robb, que sirvió de manual en la primera y en las subsiguientes escuelas que han ido organizándose en Cuba. Más tarde fué nombrada Decana de Superintendentes e Inspectora General de Enfermeras, poniendo en su labor el celo y la idoneidad que eran norma de todas sus acciones.

Logró su empeño de afianzar esa profesión entre nosotros, y en la Primera Conferencia de Beneficencia y Corrección—1902—pedía protección, tanto privada como oficial, para las enfermeras cubanas.

En 1909 sus discípulas, ya preparadas, fueron ascendidas a los cargos que habían desempeñado sus maestras norteamericanas, y Miss O-Donell pasó a Enfermera Visitadora del Dispensario «Furbusho» y, por último a Jefe de Enfermeras del Sanatorio «La Esperanza», donde extendió su caridad y su piedad inagotables a las enfermas tuberculosas y a los pobres de aquella comarca, protegiendo huérfanos y desvalidos con cariños maternales. Católica, fervorosa, con sus ahorros adquirió un terreno cercano al Sanatorio y edificó una pequeña Capilla, costeando también las misas, para que los enfermos y los vecinos practicaran la Religión y recibieran sus consuelos.

Miss Mary O'Donnell

Fué condecorada el 20 de Mayo de 1928 con la Medalla y Diploma de los 25 años de servicios continuados, premio del Gobierno de Cuba. El 26 de abril de 1930, en una hermosa fiesta organizada en su honor, la Asociación Nacional de Enfermeras y Alumnas, le fué impuesta la Gran Cruz de la «Orden del doctor Carlos J. Finlay» por el entonces Secretario de Sanidad, doctor Francisco Ma. Fernández. En el mismo acto la señorita Martina Guevara discípula predilecta de Miss O-Donnell, y que ha sido siempre digna sucesión de su maestra, tuvo la satisfacción de colocar en su pecho una Medalla de Oro y de hacerle entrega de un Diploma con que dicha Asociación, que entonces presidía, significando gratitud y admiración por sus grandes méritos y servicios prestados a la clase.

Después de 34 años de cristiana y humanitaria labor prestada a Cuba, Miss O-Donnell se retiró a su país, disfrutando durante siete años de un modesto retiro, y recibió la muerte el 23 de mayo último, con la paz y la serenidad de las almas justas y buenas que ascienden al Señor. Su recuerdo será imperecedero. Clara inteligencia, alma sencilla y pura, devoción organizada y constante por una causa altruista, es merecedora del bronce, del mármol o del lienzo que perpetúe su efigie, calzado con una leyenda en letras de oro. Este homenaje póstumo va a serle tributado próximamente.

El día 15 del corriente mes, en la Iglesia del Sagrado Corazón de Jesús, se celebraron solemnes honras fúnebres por su alma cristianísima, y las habrá acogido desde el cielo con la infinita ternura que era su esencia y su luz, proyectadas en cuantos la conocieron.

Para El Reumatismo

Esta dolorosa afección con frecuencia indica la presencia de excesos de ácidos venenosos, que debieran ser eliminados por los riñones. La falta de estos órganos de funcionar como es debido, en muchos casos es responsable de los dolores.

El exceso de acidez también causa dolor de cintura, lumbago, ciática, gota, pies y tobillos, hinchados, dolor de cabeza y vahídos. Tal vez hayan también desórdenes urinarios, con pasaje demasiado frecuente y doloroso de la orina.

Cuando sus riñones necesiten ayuda, consiga Píldoras de FOSTER. Esta fórmula ayuda a los riñones en su misión de eliminar los venenosos ácidos, combatiendo así la causa de dolores reumáticos y desórdenes urinarios. Ensaye este famoso diurético.

PILDORAS DE FOSTER PARA LOS RIÑONES Y LA VEJIGA

Digestivo á la Papaína

TROUETTE-PERRET

ELIXIR - JARABE - VINO

TROUETTE-PERRET

Agentes para CUBA BRUNSCHWIG & Co, Apartado 633 - HABANA.

★ Estela Echazábal ★ Luz Gil ★ María Ruíz ★ Paco Lara ★ Alicia Rico ★ Alvaro Suárez ★ Luis Avila ★ Gilberto Delfino.

Sintonice - Empezando Mañana

Las Obras de Ernesto Lecuona

LUNES 20 — MARIA LA O
VIERNES 24 — LOLA CRUZ
LUNES 27 — EL CAFETAL
VIERNES 1 — ROSA LA CHINA

...seguidos por
★ La Tierra de Venus ★ El Batey
★ La Guaracha Musulmana ★ Julián el Gallo, - y muchas más.

Por primera vez en Cuba es posible ofrecer una verdadera temporada radio-teatral de arte lírico cubano. El gran compositor Ernesto Lecuona, secundado por las más destacadas figuras de nuestro mundo artístico, se presentará a Udes., exclusivamente por estas estaciones radio-emisoras todos los Lunes y Viernes de 8:00 a 9:30 de la noche, ofreciendo las más inspiradas joyas de su repertorio. Todos los inolvidables cuadros y la música de sus mejores zarzuelas, hasta ahora solo presentadas en la escena, llegarán a Udes. por primera vez en programas de radio, transmitidas bajo la dirección personal del propio maestro Lecuona.

Patrocinados los Lunes por:
J. Z. HORTER COMPANY, S. A.
Los Viernes por:
GENERAL ELECTRIC CUBANA, S. A.

Todos los **Lunes** y **Viernes**

8:00 a 9:30 P. M.

CMCF 810 Kc.	COCH 9437 Kc.
CMHV 820 Kc.	Santa Clara
CMHJ 1160 Kc.	Cienfuegos
CMJO 1180 Kc.	Ciego de Avila
CMKF 1460 Kc.	Holguín
CMKM 1120 Kc.	Manzanillo
CMKW 1350 Kc.	Santiago de Cuba
CMKS 960 Kc.	Guantánamo

REUMATISMO

Lo que todos los reumáticos deberían preguntarse

¿Por qué me atormentan los atroces dolores del reumatismo?

¿Por qué están mis coyunturas doloridas y rígidas?

¿Por qué siento los músculos como si estuvieran anudados?

Millares de personas de mi edad viven en las mismas condiciones que yo, y sin embargo, no sufren como yo.

La respuesta es:

OBSERVE SUS RIÑONES

Los riñones son maravillosos filtros que eliminan los desechos que se forman constantemente en el cuerpo. Pero si sus riñones flaquean, ya sea a consecuencia de un enfriamiento, debilidad, enfermedad o exceso, usted no tardará en observar que algo anda mal. Primero, punzadas en los miembros, dolores de cintura, orina turbia o recargada de residuos. Luego aparecen dolores en las coyunturas y músculos.

Desde luego, ningún alivio verdadero podrá obtenerse mientras la causa de la presencia de impurezas en la sangre—deficiente actividad de los riñones—no sea combatida en forma.

Las Píldoras De Witt para los Riñones y la Vejiga se elaboran especialmente para restablecer los riñones enfermos. Obrando en forma suave pero eficiente, vuelven los riñones a la normalidad, reducen la inflamación y los activan, a fin de que pueden llevar a cabo su trabajo de eliminar los desechos del organismo. Sus dolores reumáticos no tardarán en desaparecer.

No espere más para iniciar su tratamiento con las—

Los riñones debilitados permiten que se acumule el ácido úrico.

Píldoras DE WITT

para los Riñones y la Vejiga

M.E.C.D. 2016

DIARIO DE LA MARINA

(S. A.)
FUNDADO EN 1832.
(Dirigido hasta 1919 por D. Nicolás Rivero y Muñiz)
DIRECTOR: Dr. JOSE I. RIVERO — ADMINISTRADOR: D. CELSO GONZALEZ
Domicilio Social: PASEO DE MARTI, número 103
Joshua B. Powers, Ins. 220 East. 42nd. St. New York City

Editado por la Cía. DIARIO DE LA MARINA, (S. A.), cuyo programa consiste en la defensa de los intereses generales y permanentes de la Nación cubana, de los especiales de la Colonia Española establecida en la misma y de la unión y armonía entre los diversos elementos que conviven en el país». Art. 1o. de los Estatutos.

TELEFONOS DEL DIARIO

Dirección	M-2858
Administración	M-7911
Suscripciones	M-7911
Quejas	M-7911
Clasificados	M-7915
Jefe Redacción	M-1287
Redacción	M-7913
Sports	M-7912
Ag. Guanabacoa	XO-1584

PRECIOS DE SUSCRIPCION

	Territorio Nacional	Extranjero	Países Fuera del Convenio Postal
Año	$ 13.[illegible]	$ 17.00	$ 20.00
Semestre	7.00	9.00	11.00
Trimestre	3.75	5.00	6.00
Mes	1.30	——	——
Dominical Semestre	——	5.00	7.00

EDITORIALES

La ley del 50 por ciento y la mujer y el niño nativos

Un fallo del Tribunal Supremo subsanó el gravísimo error con que la Ley del Cincuenta por Ciento infringía la igualdad en todos los derechos que estatuye la Constitución para los cubanos nativos y nacionalizados. Contiene todavía esta ley otros crasos desaciertos, entre los cuales se cuenta el de lanzar al hambre y a la miseria a mujeres nacidas en Cuba y a los hijos suyos, por el solo delito de estar casados con extranjeros. No son únicamente éstos los que sufren las tristes e inhumanos resultados de dicha ley al desplazarlos de todo trabajo, sino también sus esposas y sus vástagos. Se da, por lo tanto, la injusta y absurda inconsecuencia de que pretendiendo proteger a los cubanos nativos, se condene a millares de mujeres y de individuos—niños, muchos de ellos— a la más extrema y angustiosa indigencia. Se ha dado el caso verdaderamente cruel e inexplicable de que muchas de esas mujeres y de sus hijos, hostigados y acosados por la necesidad al despojar de su trabajo a la citada ley al jefe del hogar, hayan tenido que salir de Cuba en busca de los recursos más indispensables para la vida que su patria les negaba. Aun más. Muchos de esos infelices se han visto obligados a pedir auxilio y amparo al Estado cubano para no morir de hambre en su destietierro forzoso. La opinión pública ha levantado reiteradamente su voz por su repatriación. Pero, ¿cómo venir a Cuba mientras la referida ley siguiese cayendo sobre sus cabezas, con la absoluta exclusión de los extranjeros para el trabajo y con la consiguiente penuria de sus esposas y de sus hijos? Habría que modificarla forzosa y urgentemente. No podría perdurar tan manifiesta y tan inicua anomalía.

A este fin la señorita Isabel Garcerán, representante nacionalista por Camagüey, ha llevado a la Cámara el proyecto de ley publicado ayer por el DIARIO DE LA MARINA. Según él, todos los extranjeros que, con no menos de cinco años de residencia legal en el país estén casados con mujer nativa o tengan prole nacida en Cuba, quedan equiparados, para los efectos del ejercicio del trabajo a los cubanos por nacimiento y, por lo tanto, en igualdad de derechos.

Resuélvese con este proyecto de algún modo, un problema que exige imperativa y apremiantemente una solución. El Estado no puede dejar en el más doloroso desamparo a mujeres y a niños nacidos en Cuba. El Estado, ya que exige que los padres cumplan la ley natural de alimentar y educar a sus hijos, tiene la obligación de darle, como dice el aludido proyecto en su preámbulo, las facilidades legales necesarias para cumplirlas».

Quedan todavía en la Ley de Nacionalización del Trabajo hecha con aturdida festinación, otros errores que hay que expurgar. Han de establecerse en ella justas excepciones respecto a la extranjería. Un individuo arraigado ya por intereses, ya por sus vínculos familiares en el país, un individuo que durante cierto número de años ha dedicado sus honradas y fecundas energías a Cuba, no puede ser considerado como extranjero; no puede ser equiparado a los que llegan aquí como inmigrantes volanderos. El concepto de la ciudadanía exige un espíritu más amplio y más humano, que en vez de estar reñido con el nacionalismo, lo refuerce y vigorice.

Ya vamos entrando en ese camino. Ya con el aludido fallo del Tribunal Supremo y con el proyecto de ley que comentamos, se van mitigando aquellos rigores exclusivistas y limando aquellas duras asperezas que encerraba la Ley de Nacionalización del Trabajo.

Esperamos que el Congreso ha de demostrar este espíritu, aprobando con la mayor prontitud el sensato y oportuno proyecto a que nos referimos.

Tolerancia culpable

El problema del transporte ofrece cada día aspectos más delicados en nuestra ciudad. No puede negarse que la Habana es una de las urbes de transporte más abundante y barato. La calidad, sin embargo, no corre pareja con la cantidad y esta circunstancia, unida a lo mal acondicionadas que están ciertas calles, sobre todo las de la llamada «Habana vieja», para el tránsito de los grandes y rápidos vehículos modernos, hace que constantemente se presenten dificultades y surjan accidentes en esa rama de los servicios públicos.

El aspecto más dramático de la cuestión es el de los accidentes del tránsito. Cada nueva estadística que se publica suele ser más alarmante que la anterior. Los choques, los vuelcos, los atropellos, no disminuyen. En el orden policíaco y judicial se han tomado últimamente medidas más severas que las habituales, lo que se ha traducido en cierta contención por parte de los «drivers» en lo que concierne a la velocidad particularmente. Pero como tales medidas no han ido acompañadas de una supervisión estricta de los vehículos, sobre todo los destinados al transporte de personas en común, ni de otros requisitos que urge llenar para hacer más seguro el tránsito por calles y carreteras, no han podido evitarse ciertos accidentes y el balance, en cuanto a muertos y heridos, ha sido tan desfavorable como en meses anteriores.

Nada se consigue con imponer fuertes multas a los «drivers» infractores si se permite que circulen por la ciudad automóviles y ómnibus que por el mal estado de sus frenos, por el desgaste de sus piezas, por la inconsistencia de sus motores, etc., no ofrecen garantías ni al pasajero ni al peatón. En materia de prevención de accidentes lo primero que importa es mantener los vehículos en buen estado de funcionamiento. Todos los carros tienen un tiempo máximo de duración, más allá del cual es imposible que ofrezcan seguridad. Por nuestras calles y carreteras circulan muchos vehículos que, por su vejez, debieran estar ya retirados del servicio. Al chofer que guía un vehículo así no se le puede exigir la precisión, la eficiencia, que la seguridad ciudadana requiere.

Otra cuestión importante es la persistencia de ciertos postes en lugares donde ofrecen gran peligro para el transeúnte. Hace pocos días se registró un grave percance como consecuencia de la mala colocación de uno de esos postes. El caso de siempre: un pobre transeúnte fué comprimido entre la masa de madera y el vehículo que iba a tomar. Los funcionarios que tienen a su cargo las responsabilidades en materia de tránsito público deben tomar nota de estos accidentes y actuar en consecuencia. Mientras haya postes homicidas en la ciudad, no podrá decirse que hemos adelantado de veras en la protección que se debe a los que circulan por la vía pública.

Hay un número de requisitos que una vez llenados eliminarían una buena parte de los accidentes del tránsito. El cumplimiento de esos requisitos es mucho más importante que la misma severidad policíaca y el mismo rigor judicial. Ayer dimos a conocer una instancia que un grupo de propietarios y vecinos ha dirigido a la Secretaría de Comunicaciones, solicitando que se prohiba el exceso de pasaje en los ómnibus. Esta es una cuestión capital. Un vehículo atestado de pasaje no puede ofrecer garantías al público. En ocasiones ese pasaje excesivo se acumula en torno al asiento del «driver» y le impide maniobrar con libertad. En cuanto al connductor, se ve impedido prácticamente de realizar sus funciones. Tanto por seguridad como por comodidad se debe impedir el exceso de pasaje en los ómnibus. ¿Por qué no se cumplen las disposiciones vigentes en la materia, que determinan el número de personas que puede viajar de pie en los ómnibus?

El mejor camino para resolver los problemas del tránsito es el que dejamos señalado: hacer que se cumplan estrictamente ciertas **condiciones de circulación** que son fundamentales para la seguridad del pasajero y del transeúnte y respecto de las cuales ha habido hasta ahora entre nosotros una tolerancia indebida, culpable.

EPISTOLARIO DE OTEYZA

Sr. Oliver Cash.
Princeton.

Aprovechado niño:

Desde que yo tenía los años de usted—diez apenas, según «Associated Press» informa—ya admiraba su país. Sí; por aquel remoto tiempo se estrenó en la capital del país mío la opereta «Miss Ellet», y en los cuplés que cantaba la norteamericana protagonista, aprendí cómo los Estados Unidos culminaban progresivamente Con profundo convencimiento repetía yo el estribillo, que aún no he olvidado:

«¡Oh, qué patria rica!
¡Oh, qué gran nación!
¡Oh, qué **mágnifica** civilización!»

Es antigua, pues; casi diría mejor que es antiquísima, mi admiración por el país de usted. Y como los países son lo que sus naturales y vecinos hacen que sean, si admiro a los Estados Unidos es porque admiro a los estadounidenses y a las estadounidensas. A las estadounidensas, sobre todo... Pero de esto no está usted en edad de que le hable. Además, que no viene al caso. Le hablaré, por tanto, exclusivamente de lo otro.

Admiro desde tiempo remoto a los hombres de los Estados Unidos por su espíritu emprendedor, por su ansia de negociar. Espíritu y ansia tales son los que han hecho que los Estados Unidos resulten tan «potentes y grandes» como Rubén Darío les consideró. Y ello ya no se limita a los hombres, sino que a los niños se extiende.

Lo juzgo ahora así, porque en cualquier país del mundo, igual del viejo que del nuevo, ante un caso de secuestro y asesinato como ése de que ha sido víctima su infortunado primo Jimmy, los niños no se atreverían a despegarse de las faldas de sus madres, y hasta se meterían debajo de ellas, al modo de los polluelos entre el plumaje de la clueca, cuando el gavilán mancha con su oscuro vuelo la celeste luminosidad. Pero en los Estados Unidos los niños no han hecho eso, sino todo lo contrario.

En el propio Princeton, lugar del espantable suceso, y presididos por usted, el más cercano pariente infantil de la víctima, unos cuantos niños han visto que el asunto se prestaba a hacer negocio, y se han lanzado bravamente a hacerlo. A la entrada de la población han colocado una mesa de **bridge** y algunas sillas plegables, bajo una sombrilla de playa, estableciéndose en tan sencilla oficina que anuncia un rótulo pintarrajeado sobre tabla de desecho: «Information. Full details ten cents».

Y cumpliendo lo que en el anuncio proponen, usted y sus tiernos asociados, a los turistas que llegan atraídos por malsana curiosidad hacia el lugar siniestro, les refieren el crimen «con pelos y señales»—los rubios cabellos del asesinado, las sangrientas huellas que el asesino dejó—, y les acompañan por los sitios donde el secuestro se hizo, donde el rescate se depositó, donde apareciera el cadáver... Les cobran la correspondiente monedilla de plata, y juntando diez de ellas, ¡se han ganado ustedes un dólar!

Bien, muchacho. Aunque me parece que lo asciendo poco. Bien, hombre. Porque es usted «nada menos que todo un hombre», como dijo Unamuno. Es usted uno de esos hombres fuertes del Norte, a los que admiro porque se atreven a todo para hacerse ricos y grandes, haciendo rica a su patria y grande a su nación, con una civilización **magnífica**.

Rogándole haga extensivos mis cumplimientos a sus dignos compañeros de empresa, esos otros niños tan aprovechados como usted, me ofrezco suyo atento s. s. q. e. s. m.,

Luis de OTEYZA

La Habana, Junio 17 de 1938.

Al Margen de la Historia

EL ROMANCE DE ALEJANDRO II

V

EL PRIMER HIJO

A LAS nueve y media de la mañana del domingo 12 de mayo de 1872, nació en el Palacio de Invierno, en las sombrías habitaciones del zar Nicolás I, el primer hijo de Catalina Michailowna Dolgorouky y Alejandro Nicolaiewitch Romanoff.

Fué laborioso el alumbramiento. La princesa sufrió extraordinariamente. Tres personas estaban a su lado: el emperador, el médico y una vieja criada.

Alejandro II, creyendo en peligro la vida de su amante, ordenó al doctor Krassowsky:

—Sacrifique usted al niño, si es necesario; pero a ella, cueste lo que cueste, sálvela.

No fué necesario. A las nueve y media de la mañana nació un lindo niño que recibió el nombre de Jorge.

El mismo día llevaron al tierno infante a una casa discretísima del Mochkow-Pereulok, donde habitaba el general Ryleiew. Aquel lugar, encercado por el canal del Moika y los largos muros de las caballerías imperiales, era de poco tránsito. Además, el alto cargo que desempeñaba el general Ryleiew exigía la presencia de gendarmes que no toleraban ningún estacionamiento cerca de la casa.

Por mucho que se quiso guardar el secreto del alumbramiento de Catalina Michailowna, muy pronto se conoció la noticia en los círculos diplomáticos y sociales. La familia imperial se alarmó. Los acompañantes del zarevitch—que se hallaba ausente—dieron pruebas de profunda aflicción. Y los hermanos favoritos del zar, los grandes duques Constantino y Nicolás, y su muy querida y vieja prima, la gran duquesa Elena Pavlowna, no estaban menos afligidos.

La intromisión de un bastardo en la familia de los Romanoff llenaba de espanto a los grandes duques. ¿Ese niño no podía ser en el futuro un serio peligro para el régimen? ¿No era, después de todo, tan hijo de Alejandro II como los otros? A título de amo y señor del imperio, ¿No podía el jefe de la casa, conceder prerrogativas eminentes al pequeño Jorge?

Se juzgaba con severidad la conducta del zar. Si hasta aquel momento la corte y la familia imperial habían evitado los comentarios agresivos acerca del romance, en el futuro debían, en defensa propia, de intentar un golpe de gracia contra aquellos amores clandestinos.

Mientras tanto, la emperatriz se moría. Enterada del nacimiento de Jorge, quiso aparentar indiferencia; peso a pesar de sus esfuerzos, la tristeza y el dolor que le causaba aquella humillación determinaron una crisis peligrosísima.

Los cortesanos, conocedores de que los días de la zarina estaban contados, se preguntaban con inquietud, si la amante no podía transformarse en legítima esposa, y tal vez en emperatriz de todas las Rusias, pues estaban plenamente convencidos de que era firme y sincero el amor de Alejandro.

Pero fué mucho mayor el descontento a fines de 1873, cuando se supo que la princesa había dado a luz una niña que recibió el nombre de Olga.

En esta ocasión, el conde Pedro Schouvalow, Jefe de la Tercera Sección, tuvo el valor de comunicar al Autócrata los comentarios de la Corte. El zar no le contestó. Con los ojos fijos en la lejanía, cambió de conversación.

Pero el conde fué mucho más allá. Hablando con un grupo de cortesanos, dijo:

—Su Majestad Imperial se encuentra totalmente dominado por la Dolgorouky, y es capaz de cualquier locura con tal de demostrarle su amor. Es una muñeca peligrosa, muy peligrosa, pero ¡yo he de romper esa muñeca!

Estas palabras, naturalmente, fueron trasmitidas al emperador. Aunque aquellos grandes señores pensaban exactamente lo mismo que el Jefe de la Tercera Sección, no dudaron en denunciarlo, en un gesto servil.

Alejandro no hizo ningún reproche al conde de Schouvalow; pero resolvió alejarlo de su alto cargo, y, por consiguiente, quitarle la dirección de la Cancillería Secreta. Y un buen día, a principios de junio de 1874, en ocasión en que el zar pasaba una temporada en Ems, el Jefe de la Tercera Sección se acercó a él para darle su informe reglamentario.

El emperador lo acogió cariñosamente con estas palabras:

—Te felicito, Pedro Andreievitch.

—¿Puede decirme Vuestra Majestad a que se deben sus felicitaciones?

—Acabo de nombrarte embajador en Londres, y supongo que saldrás inmediatamente para tu destino.

El conde se arrodilló ante el soberano para expresar su gratitud.

—Señor, me honra demasiado Vuestra Majestad.

—Tengo la obligación de premiar a los vasallos leales como tú. Y ahora puedes retirarte, que me esperan la princesa Dolgorouky y mis hijos.

José SANCHEZ-ARCILLA.

El martes: «Previsión paternal».

19 DE JUNIO — *Por Roseñada*

—¿Qué le pasa que lo veo tan preocupado?
—Figúrese, amigo, como tengo tantos padres no sé a quién felicitar...

DE LA VIDA REAL CONTEMPORANEA

CUANDO SE CASA EL «PRINCIPE DE GALES DE LOS ESTADOS UNIDOS»

Cazando al más apetecido soltero con una tajada de 90 millones que dejó el Comodoro Valderbilt. — Con asombro se impone la sociedad neoyorquina de que Cornelia Vanderbilt, prima de Alfred, cambió el más codiciado apellido americano por el de Baer. Y ahora es la «tercera persona» mencionada en un juicio de divorcio en Suiza.

(De nuestro Corresponsal)

Mucho más inesperada que una victoria de su famoso caballo «Discovery», la boda de Alfred Gwynne Vanderbilt y la preciosa muchacha de la sociedad de San Francisco, Manuela Hudson (Molly, para sus amigas íntimas), se llevó a efecto el 8 de junio a las 10.30 de la mañana en la casa-mansión de su madre, señora Margaret Emerson.

Alfred, de ojos oblícuos como todos los Vanderbilt, de impulsos hípicos que cuestan, sólo en mantención, más de 300.000 dólares al año, era el Príncipe de Gales de Norte América. Desde que cumplió los 21 años de edad recibió la primera parte de su fortuna, 5.000.000.000 de dólares, los redactores de notas sociales, fotógrafos, madres con hijas casaderas, y en general toda persona con falda, vivió pendiente de los movimientos, pensamientos e ideas del heredero de una de las más grandes fortunas de Estados Unidos.

Pero fué Molly Hudson, entusiasta hípica como él, «quien finalmente», como dice H. Ateach, en el Baltimore Sun, «le puso la brida y lo guiará por la pista de la felicidad». Y por extraña coincidencia, Alfred conoció a Manuela Hudson en la pista de carreras de Santa Anita, California, durante el intemezzo entre carreras, de las cuales el clásico de ese día se llamaba «Huntr-s final» (Final de Cazadores). Y fué en realidad el final de la caza del heredero.

La boda había sido preparada hace dos semanas, pero Vanderbilt que le tiene pánico a la publicidad, había logrado mantener el secreto hasta el último momento. El único que sabía que debía efectuar un matrimonio era el Reverendo Padre Vincent A. McCarthy de la Iglesia Católica de Santa María, situada en Manhasset, Long Island. Sin embargo, aún el mismo Padre McCarthy sólo tenía conocimiento de que casaría a un Vanderbilt. Ignoraba el lugar, la hora y el día.

Clarence Budington Kelland, el famoso pintor de mujeres hermosas, había ofrecido su regia casa para que la boda se llevara a efecto. Los novios, con una comitiva de 22 invitados, aparecieron frente a la casa de Budington, situada en Plandome Manor, Long Island, a las 10 de la mañana. Pero ya los repórters sabíamos y esperábamos ansiosos el divisar la cara (siempre triste aunque haya ganado 100.000 dólares en una carrera) del Vanderbilt turfista, y de su novia, «la bella Manuela».

Alfred Vanderbilt, as del turf y de los millones, con su esposa, Manuela Hudson, en el momento de embarcarse en avión el 8 de junio, después de su matrimonio efectuado ese día. Abajo: la más fastuosa residencia particular del mundo, el castillo Vanderbilt, en la finca de 7.000,000 de dólares en North Carolina, heredada por Cornelia Vanderbilt (en el círculo), divorciada de un aristócrata inglés y que acaba de cambiar su apellido por el de Baer, que es el de un artista suizo.

Alfred, en cuanto vió a los representantes de la prensa, dió orden de que invitados, Reverendo y el resto de la comitiva se trasladaran a casa de su madre, señora Margaret Emerson de Vanderbilt, para así evitar la publicidad.

Con esta maniobra sólo logró atrasar la boda en 30 minutos. Por fin, después de terminada la ceremonia se rindió y salió al jardín de la grandiosa casa situada en Old Sands Point Road, y llamando a los fotógrafos y reporters dijo sonriente: «Y este era mi secreto, más secreto que un dato fijo».

Vanderbilt, quien a los 25 años cumplidos en 1937, recibió la segunda parte de la herencia de su padre, esta vez 10.000.000.000 de dólares, pertenece a la rama directa que desciende del famoso Cornelius Vanderbilt, quien al fallecer en 1877, dejó la linda suma de 90.000.000.000 de dólares. Esta fortuna la amasó el abuelo de Alfred sin saber leer ni escribir. Estos «atributos de gente educada» como él los llamaba, los aprendió ya muy entrado en años.

El padre de Alfred Gwynne Vanderbilt, fué Alfred G. Vanderbilt, quien se salvó del hundimiento del «Titanic» por haber cancelado su pasaje sólo cuatro horas antes de salir el malogrado trasatlántico y murió por último, tres años después en el hundimiento del «Lusitania», torpedeado por los alemanes en el año 1915. Tanto el padre del novio como su abuelo Cornelius aparecieron en el famoso libro «The Robber Barons», obra de Matthew Josephson. En este libro, Josephson, hace aparecer a los Vanderbilt como «piratas de fortunas» y da cuenta de la forma poco correcta en que Cornelius Vanderbilt amasó sus primeros millones.

Pero con una vida tan llena de color como cualquiera de los Vanderbilt, la madre de Alfred Gwynne, la señora Margaret Emerson, ha sido casada cuatro veces y tres veces divorciada. En 1910 se casó con el doctor Smith Hollis McKim, de Baltimore, terminó en divorcio al año siguiente, 1911. Ese mismo año contrajo matrimonio con Vanderbilt, enviudó en 1915. En 1918 se casó con Raymond T. Baker, de cuyo matrimonio nació Gloria K. Baker, medio hermana de Alfred y una de las herederas más bonitas de Norteamérica. Este tercer matrimonio terminó en divorcio, como el primero y el cuarto con Charles Minot Amory; después de este último divorcio la señora optó por tomar de nuevo su nombre de soltera, Emerson. Y por esta rama, Alfred es también un fuerte heredero: su madre es la beneficiaria de la inmensa fortuna hecha con la venta de Bromo Seltzer.

Pero si toda la familia Vanderbilt se ha distinguido por divorcios y enredos amorosos, fué la prima de Alfred la que tuvo el caso más raro de la familia.

Cornelia Vanderbilt fué educada de la manera más sencilla y eficaz. A pesar de su belleza, riqueza e inteligencia, Cornelia era tímida y adoraba su inmensa hacienda de Asheville, considerada la más lujosa mansión privada del mundo entero y la más hermosa y lucrativa de Estados Unidos. Cuando Cornelia, por primera vez, en Washington, se enamoró de John Francis Amherst Cecil, impecable y rico aristócrata inglés, primer Secretario de la Embajada de Inglaterra, todo el mundo vió en esa pareja, y más tarde en su matrimonio, al amor ideal Cecil se casó por amor, pues no necesitaba el dinero de Cornelia, y Cornelia a su vez, que podía, con su fortuna, haber comprado el título más deseado de Europa, escogió a Cecil porque para ella era el marido ideal.

A su vez, el padre de Cornelia, vió en el joven británico el heredero ideal que cuidaría de la famosa hacienda Biltmore (de siete millones de valor) y que se convertiría en el Señor y Amo de sus pertenencias conforme a lo mejor de las tradiciones norteamericanas.

Los años pasaron; Cornelia, con su belleza e inteligencia, hizo que su marido aprendiera a amar Biltmore y Estados Unidos; Cecil se hizo ciudadano norteamericano. Pero, como buena esposa, gozaba oyendo de su marido las anecdotas y chismes de la alta sociedad londinense. Con el tiempo los papeles se iban a trocar.

Y no pasaron más de nueve años, cuando Cornelia, hija única, decidió separarse, irse a Londres y gozar personalmente de la compañía de la gente de quien había oído hablar a su marido.

Después de establecer su residencia en la capital inglesa, donde su aparición fué un grandioso éxito en los círculos aristócratas, Cornelia entabló demanda de divorcio, dando como motivo, «el no poder vivir en el campo donde su marido quería mantenerla todo el año». Conseguido el divorcio, Cecil quedó a cargo de Biltmore, donde por un extraño deseo de George Vanderbilt, Cornelia debe residir seis meses del año en orden a tener derecho a la fortuna y a la pertenencia de la inmensa hacienda.

El 6 de junio reciente, dos días antes de que su primo, que gasta millones en caballos de carrera y que no se compra un sombrero nuevo «ni por equivocación», como dice un periodista neoyorquino hablando de las excentricidades de los Vanderbilt, el cable de Europa trajo la noticia de que Cornelia Vanderbilt, la linda heredera de otros años, había sido nombrada como «la culpable» del divorcio del pintor suizo Guy Baer.

En la demanda de divorcio, Cornelia aparecía como Cornelia Baer, nombre que, según el abogado a cargo de los intereses de la rica norteamericana, Edcuard Silling, había adoptado legalmente en Inglaterra. El caso de divorcio se verá próximamente en la pequeña Corte de Vevey, en Suiza. Y según rumores, Cornelia piensa casarse con el pintor una vez que éste quede libre.

A TRAVES DE LA VIDA

OPINIONES

El Club Rotario es una Asociación estimadísima, que se reúne periódicamente para tratar asuntos de interés social. Y como procede con libérrima voluntad, sin que exista en lo más mínimo el «ánimo de lucro», casi siempre sus miembros se ponen de acuerdo y el que propone una idea y no es aceptada por causar que se demuestran no tiene inconveniente alguno en reconocer su error. ¡Vamos! Que no habiendo interés personal no existe ese «empeño» que hace a los hombres ir contra su propia conciencia y que ya han declarado que: «o triunfa mi candidato o viene el Diluvio».

Además los Rotarios han tenido el talento de celebrar sus debates mientras comen, convencidos con Alfonso Daudet que l'homme qui a mangé devient meilleur». Esto es un axiofa incontestable y puede comprobarse que el individuo es más tolerante, tiene mejor juicio y aprecia mejor las cosas, con el estómago lleno Con el hambre es con la que no se puede transigir.

Los rotarios siempre han comido bien pero ahora sus almuerzos en el Hotel Nacional son pantagruelescos La hermosa y elegante residencia que tanto honra a la Habana, no necesita de mi humilde reclamo para ser estimada como se merece. Le rindo mi homenaje porque es justo y porque mi opinión es libérrima como de buen rotario.

Sin embargo—prosiguiendo mi idea—diré que el atractivo no está en la exquisita comida. Todos los que concurren a esos almuerzos tienen casa, familia o vida desahogada y a veces es incomparablemente mejor el sabroso y modesto plato que se divide con la mujer y los hijos. Pero lo que encanta en las reuniones del Rotario es el ambiente que se respira y el placer de estrechar la mano de estimables personas que comparten nuestras alegrías y nuestras penas. Ahí ve usted a Luis Machado persiguiendo incansable el propósito de un bosque que abrá de hermosear a la Habana, y aportando con su talento de abogado, las razones que prueban que no es una romántica quimera lo que propone. Massaguer siempre espiritual, hace hablar a su lápiz en sus geniales figuras, que son siempre un gran regalo para el favorecido... ¿Qué más? Agustín Fernández el Presidente del teléfono me dice con su calma filosófica del que está acostumbrado a oir lamentaciones y solicitudes descabelladas: «No se apure Doctor que tengo en estudio un aparato para suplir la mala educación de algunos... Manuel González, Carbonell y el estimable Carlos Gárate que ha sido exaltado a la Presidencia del Club y tomará posesión el próximo jueves. Es un viejo rotario lleno de virtudes.

No sigo mencionando nombres porque carezco del espacio de que disponen los señores cronistas, pero bien quisiera mencionarlos a todos como a Chibás a Echegaray y a tantos otros que es una dicha saludar.

Naturalmente —como me decía un comerciante del interior que fué huésped en la última sesión— esto es lo más juicioso que se ha inventado, porque de aquí se sale, como yo ahora, con una docena de amigos que me pueden ser muy útiles.

Antes de tomar nuestros asientos se notaba, que no obstante la natural parsimonia de los rotarios, había algo que a todos embargaba, y de los grupos salían frases que indicaban una seria preocupación. El Club Rotario es algo más que una Asociación altruista. Para nuestro país constituye la confianza depositada en nombres generosos y de buena fe, que tienen, ya el deber, por su dedicación constante, de velar por nuestro interés y lo que es más por el decoro de nuestra nación.

—¿Qué va a hacer el Club Rotario?—se preguntaban muchos. Tiene que proceder.

Pronto se sabrá, y lo que haga será decoroso y digno como suyo.

Héctor de SAAVEDRA

DESDE PARIS

"LOS TROFEOS" EN ESPAÑOL

Es a la erudición aguda y al espíritu poético de Max Henríquez Ureña que debemos este regalo, (que desgraciadamente nos llega envuelto en el papel de la editorial «Ercilla» de Chile).

Es la primera vez que tenemos un Heredia completo y hasta enriquecido con anotaciones, biografías, marginalias, apéndices, etc. La lista de los traductores de Heredia; Heredia en lengua española; bibliografía crítica; acotaciones, etc., etc. Y, como regalía, todavía traducciones de otros poemas de Heredia no comprendidos en «Los Trofeos» como el «Monumento a la memoria de Théophile Gautier», y traducciones de versos de Heredia al francés (canto de Heredia al Cantor del Niágara), etc.

Estamos, pues, generosamente colmados de Heredia, con este volumen, y si no es el Heredia definitivo, es porque esta clase de publicaciones jamás tienen fin, siempre encuentran hilo para seguir tejiendo indefinidamente en el tiempo. El hombre erudito es una verdadera araña, que saca de su vientre material suficiente para tejer, en un solo rincón del jardín, centenares de metros de tejido, más amplios que el jardín mismo.

Pero lo verdaderamente bello en este libro son las traducciones en sí. Hay traducción y traducción. Lo sabemos bien los que hemos aceptado esa aventura muchas veces a lo largo de nuestra vida literaria. Jamás, aunque se trate de un erudito y de un especialista, el lector sabrá comprender bien el esfuerzo del traductor. Para comprenderlo es preciso que sea traductor él mismo. Todas las explicaciones que se ofrezcan sobre el tema son inoperantes, y más vale no hacerlas ni ocuparse del asunto. Aunque sí hay que llegar a esta conclusión, para imponerla al público y hasta a la masa misma de lectores prevenidos: que para hacer una traducción de esta clase, es preciso que el traductor sea poeta. Y no sólo poeta, sino bueno, de calidad, de solidez nerviosa, de elasticidad y de reacciones vivas. Porque en el fondo de cada verso traducido queda un sedimento del traductor, queda la huella de su propio temperamento y «el color» de su propia alma, hasta el punto de que un lector de perspicacia afilada sabría descubrir la parte del alma del traducido y la parte del alma del traductor, en cada verso. Porque no hay dos almas minuciosamente iguales, lo mismo que no hay dos huellas digitales exactas.

Ahora bien, el poeta que hay en Max celebró verdaderos esponsales con Heredia, y es así que pudo hacerse el milagro de estos «Trofeos» completos. Además, hay que reconocer que entró mucho en su triunfo los conocimientos profundos que Max posee de la lengua francesa. Pocos son los hombres de letras hispanoamericanos que estén tan enterados de los secretos, de las intimidades, del proceso, de las reacciones de la lenguna de Ronsard como Max, que en esa materia es un verdadero maestro.

Dicho todo lo cual, permitidme confesaros que no estoy de acuerdo con la traducción de ciertos libros de versos, entre ellos los «Trofeos».

Porque hay un verso tan rebelde a la traducción, y aun a la adaptación, que más vale «no meneallo», para decirlo con Cervantes.

Heredia tenía muy poca cantidad de poeta. Su única virtud era el prodigio de su gusto lapidario. Gastaba seis largos meses puliendo un soneto, buscando la frisación de un sonido, el efecto de un verbo, la reacción del lector delante de un adjetivo determinado. Las tejedoras de encajes de Flandes son menos pacientes, y eso que, al cabo de seis meses de labor, logran darnos verdaderos prodigios de encajería! ¿Las tejedoras? ¡qué digo! los diamantistas de Amsterdam, más bien, que al cabo de seis meses de tener incrustado el lente monocular en la órbita del ojo derecho, pulen un diamante hasta dejarlo en estado de catedral poliédrica, con ventanales de facetas minúsculas sobre todos los ponientes y sobre todos los orientes.

Es ese verso el que se revela rebelde para la traducción. La fonética en que fueron facetados no libra su secreto a otra fonética. Aunque la estructura sea frágil y quebradiza, su resistencia es la de un yunque. «Rien a faire», como dicen los franceses. Si hubiera en Heredia una cantidad de poeta más generosa, quizás Max hubiera podido traer al castellano con más eficiencia el espíritu heredíano. Pero, repito, el poeta que había en Heredia era poco, era menor. Quitadle el supremo dominio del artífice, del artista lapidario y veréis lo que queda...

Por eso la labor de nuestro admirado y querido Max Henríquez Ureña nos es doblemente preciosa, porque es doblemente triunfadora. A pesar del natural rebelde del verso heredíano, logró darnos una sensación heredista; y a pesar de la pequeña cantidad de poeta que había en Heredia, logró darnos un poco de poesía, quizás esta vez más que de Heredia salida de sí mismo, extraída de su propia alma poética. Esos dos triunfos conseguidos en un solo volumen debieran ser suficientes para consagrarlo definitivamente como a uno de los maestros de la traducción de Hispanoamérica.

EDUARDO AVILES RAMIREZ.

CON PIMIENTA

Por DIOGENES

Ensayo es un acápite que se hace capítulo.

—Siempre encuentra excusas la ingratitud.

—Si es cierto que los huevos se conservan mejor en sitios fríos, qué avecita tan equivocada debe ser la gallina.

—Toda la miel que una abeja fabrica en su vida no es capaz de endulzar su lanceta.

—Por escurridizo que sea un hombre siempre está a la mano si sólo se trata de dar un consejo.

—Si los besos fueran remedio todos estaríamos enfermos.

—El mundo está enfermo de que demasiada gente tiene el don de la palabra y muy poca el don de callarse.

—Si el matrimonio hace de dos uno, ¿cómo es que no disminuye la población?

—No hay nada tan vulgar como una mujer vulgar.

—Si quieres estudiar las debilidades humanas comienza por tu casa.

—Los hombres que todo lo saben rara vez pueden ofrecer la prueba.

—No hay manera de complacer a todo el mundo; el hecho solo de que usted complazca a la mitad disgusta a la otra mitad.

—Muchos de los que se creen grandes conversadores sólo son monologuistas.

—No es necesario que un hombre espere los cuarenta años para ser un tonto; ni para casarse.

—Es más fácil tocar el corazón de los hombres que su bolsillo.

FECHAS Y ANIVERSARIO

Junio 19.

—En 1867 fué fusilado en Querétaro, México, Miguel Marimón, general realista, inseparable del Emperador Maximiliano que también en igual fecha corrió la misma suerte.

—El año 840 de nuestra Era en una isla del Rhin nació Luis I, Emperador de Roma que también fué Luis I de Francia. Era el tercer hijo del Emperador Carlomagno y su esposa Hildegarde. El pueblo francés le llamaba «Le Deborraire».

M.E.C.D. 2016

EL ZAPATO DE AHORA

ESTAMPADOS ALTA FANTASIA
MUCHOS MODELOS.

$4.50

En éste, 4 combinaciones distintas: floreado en que predomina el verde, con puntera y tacón verde. Con fondo gris, puntera y tacón gris. Fondo azul marino y negro con puntera y tacón blanco

$2.50

Exquisita sandalia en tejido de lino. En blanco todo y en azul marino. Tacón cubano.

$2.50

Gracioso modelito estival. Charol blanco con vivos rojos y también con vivos azules. Tacón cubano.

EL MUNDO

Templo máximo de la moda en Calzado.
Reina 33, frente a Galiano.
Envíos al interior, 30 centavos.

KABUL
elimina las canas

KABUL no es tintura, sino una brillantina perfumada que se aplica con las manos y da al cabello su color natural parejo. Tiene ya cuarenta años de éxito en Cuba y en toda la América. De venta en farmacias y perfumerías.

MUSICA y MUSICOS

Silvina Casas interpretará a Chopin

Hoy, en el concierto reglamentario de la Orquesta Sinfónica de la Habana se presentará ante el público habanero una joven y distinguida pianista oriental: Silvina Casas, quien ha cursado sus estudios bajo la dirección artística de la gran pianista cubana y admirada pedagoga, Dulce María Serret, directora-fundadora del Conservatorio Provincial de Santiago de Cuba. Silvina Casas interpretará el bello «Concierto en mi menor», op 11 de Chopín acompañada por la orquesta bajo la dirección del maestro Gonzalo Roig.

El programa completo, acertadamente combinado, es el siguiente:

L-Arlesienne, (2a. suite de orquesta): Bizet. I—Pastorales; II—Intermezzo; III—Minuet; IV—Farándola.

Concierto en mi menor, op 11: Chopín; (para piano y orquesta); I—Allegro maestoso; II—Romance-Larghetto; III—Rondó-Vivace. Solista: señorita Silvina Casas.

II

Cosatschoque, fantasía sobre una danza cosaca: Dargomijsky.

Ensueño ruso: Gretchaninoff.

Fiesta en la villa, (de la 2a. suite de orquesta): Mac Dowell (a petición).

Este concierto comenzará a las diez y media de la mañana.

Virginia Carreño

Esta joven y talentosa pianista y compositora, embarca en la tarde de hoy, rumbo a New York, donde continuará sus estudios musicales, becada por el gobierno cubano.

Virginia Carreño, de familia de artistas ha pasado una temporada al lado de los suyos, descansando y preparando nuevas actividades. Pese a que ha querido pasar inadvertida, la Banda del Cuartel General ejecutó por primera vez en Cuba el domingo pasado, su marcha titulada: «El 4 de Septiembre», dedicada al Coronel Batista. No es ésta la única composición escrita por Virginia Carreño. Pero ya nos extenderemos sobre la meritísima labor de Virginia en próxima ocasión.

Sean estas líneas de despedida. Buenos deseos por que sus éxitos como compositora y pianista vayan «in crescendo».

Muy feliz viaje la deseamos.

Hoy en Campoamor

A las diez de la mañana y en el Teatro Campoamor ofrecerá el maestro Pedro Sanjuán su conferencia titulada «La Humanización del Arte» para los socios de la Hispano Cubana de Cultura. El Trío Renacimiento ilustrará a disertación.

Conferencia a de Sanjuán que ha despertado vivo interés.

«Sobre el arte de escuchar música buena»

Así titula María Jones de Castro, el tema que desarrollará en la noche tación CMK. No olviden sintonizarla. de hoy, a las 7 y media desde la es.

Del Conservatorio Internacional

Para el próximo martes 21 a las cuatro y media de la tarde, anuncia su concierto anual el Conservatorio Internacional. Alumnos del 1ro. al séptimo grado de piano figuran en el programa. Destacaremos a la niña Alisha de la Llama y Steinhart que interpretará Gavota en Sol menor de Bach y Preludio en La Mayor de Chopín. Esta inteligente y estudiosa niña es discípula de María Jones de Castro y fué la triunfadora en el Concurso de Solfeo y Teoría de la Música, celebrado recientemente entre las alumnas oficiales de dicho conservatorio.

Refiriéndonos nuevamente al XIII Concierto Anual que ofrece tan prestigiosa institución, anotamos el nombre de las profesoras que presentarán alumnos: Sra. María Jones de Castro, directora, Eleonor Ruiz de Porras, Angelina Candia de G. Barrosa, Teddy Risech de Varela, Josefina Sánchez de la Cruz y Madame Luba Helmer; señoritas Elisa Espinosa Gómez, Sylvia López Rovirosa, Eusebia y Eulalia Suárez Carreño, y Estrella González Díaz.

N. B.

Programa del concierto que ofrecerá la Banda de Música del Cuartel General del Ejército Constitucional, en el Anfiteatro Nacional de 8 a 10 p. m. el domingo 19 de junio de 1938 y que será trasmitido por las radio. emisoras COCO, onda corta, y CMCK onda larga en 1030 kilociclos.

1—Pasodoble Torero «La oreja de oro»: M. San Miguel; 2—Obertura «El caballo de bronce»: F. Auber; 3—Friml favorites: R. Friml; 4—Selección «Los cuentos de Hoffmann»: J. Offenbachs; 5—Alegrías del vivac: P. Marquina.

No. 1—Desile Militar. 2—Canción gallega; 3—Gran Jota.

6—Tanda de vals «Los infantes de Viena»: C. M. Ziehrer; 7—Pot-pourrí cubano «Pa la finca me voy»: F. Rojas; 8—Himno Nacional Cubano: P. Figueredo.

Luis Casas y Romero, M. M.
Capitán Músico, S. D. Jefe y Director de la Banda del Cuartel General e Inspector Técnico Musical.

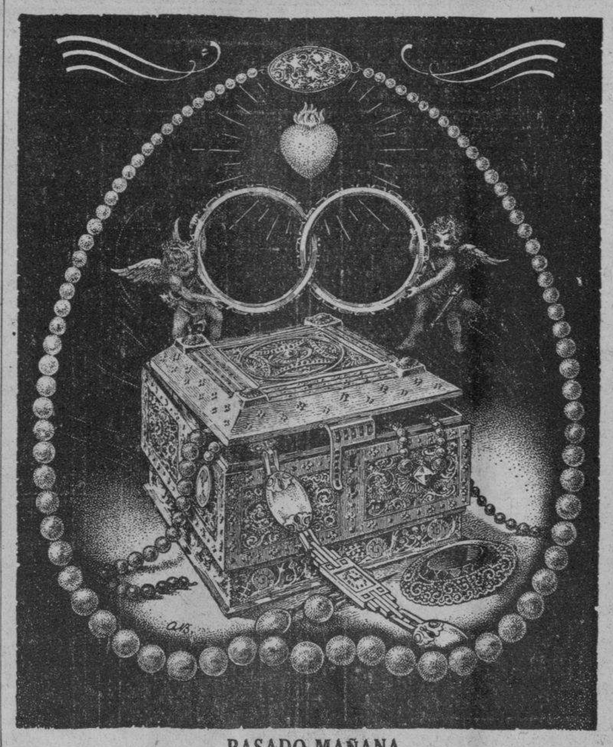

PASADO MAÑANA

SAN LUIS

A su disposición —para dama o caballero— el más nuevo y espléndido surtido de joyas finas, objetos de arte y artículos personales. En todo: calidad, refinamiento y precio razonable.

Secciones económicas desde I, 2 y 3 pesos

medio siglo de triunfal experiencia en regalos significativos

La Casa Quintana
la casa de los regalos

SUSCRIBONA 6721

BAR Y RESTAURANT
EL JARDIN
ESQUINA DEL FRESCO
LINEA Y C, VEDADO.—TEL. F-6070
Servicio de Mensajeros.

Helados Elaborados en LA CASA
Sodas y Refrescos
Lunch. Recibimos órdenes.

CRONICA HABANERA

LAS GRANDES BODAS

MARTA SANCHEZ BARRAQUE.—Un acontecimiento social, grande, resonante.

Ello fué en la noche de ayer la boda verificada en la Iglesia Parroquial del Vedado con toda pompa y esplendor, en la que unieron para siempre sus destinos con la bendición sacerdotal la señorita Martha Sánchez Barraqué y el doctor Roberto A. Vieites.

Muy graciosa Martha, elegante, bonita, distinguida.

Nieta del gran jurisconsulto doctor Jesús María Barraqué, ex-Secretario de Justicia, que de tan altos prestigios goza en nuestro foro, así como en nuestra sociedad, donde siempre ha ocupado destacada posición, e hija de un matrimonio muy bien relacionado y muy querido, el arquitecto José Alejo Sánchez y su interesante esposa Maruja Barraqué.

El novio, que acaba de recibirse de abogado en nuestra Universidad con todos los honores y todas las distinciones por haber sido uno de los alumnos más brillantes, es hijo del ilustre penalista doctor Moises A. Vieites, personalidad destacadísima y de su esposa, tan gentil y tan elegante, María Romero, una de las damas más encumbradas del gran mundo habanero.

Para ceremonia de tanto rango, que llena una de las páginas más lucidas del capítulo nupcial del año, se vió aquel templo del Vedado realzado por una nutrida representación de la sociedad habanera.

Aspecto deslumbrante ofrecía en su gran nave central.

Antes de pasar a reseñar la ceremonia, permítasenos un paréntesis para hablar, siquiera sea a grandes rasgos, sobre el bellísimo adorno floral que ejecutaron en el interior los floristas maestros del gran jardín «El Fénix».

Era un adorno pleno de sencillez, al par que bello, elegante, originalísimo.

Una «Creación Martín», esto es, del mago Martín, el afortunado propietario de aquel edén, al que hay que anotarle un nuevo y magnífico triunfo.

Predominaban los «easter lillies», los albos y lindos «easter lillies», de los que ha recogido «El Fénix» este año la mayor cosecha que se recuerda en la historia de la floricultura nacional.

Tapizaban materialmente el altar mayor haciendo resaltar su blancura inmaculada sobre el fondo verde de las palmas arecas.

Se veían también en la baranda del presbiterio, que era como una bellísima cascada de pétalos, y en la senda nupcial combinados maravillosamente con flores de «easters».

Una maravilla la senda.

De gran amplitud, estaba trazada por doble y valiosa alfombra de lana bordeada de bellísimos canteros floreados, de un efecto primoroso.

Por allí cruzó la novia entre la admiración del numeroso concurso congregado en la ceremonia.

¡Qué linda la señorita Sánchez Barraqué!

Su atavío de desposada, nada más chic, ni más delicado, era el más adecuado marco para su figura juvenil, su gracia y su distinción.

Era una novia fascinadora, ideal.

Bernabeu, el gran Bernabeu, sorprendió nuevamente con su arte único y se lució, interpretando el modelo «Nuptial» de la colección de Jean Lanvin.

En crepe «roman-mus», de silueta envolvente, llevaba larga cola que se cubría con un espléndido velo de tul ilusión, sostenido por una «coiffure» de plata, perlas y azahares, que era una filigrana.

A tono con la belleza del traje, el ramo.

Una de las más lindas creaciones que ha lanzado el jardín «El Fénix» tejida a base de conchitas de nácar, la nueva flor del centenario jardín que ha sido la sensación entre las novias de la temporada.

La señora María Romero de Vieites fué la madrina.

Y el padrino el arquitecto José Alejo Sánchez.

Con el Honorable Señor Presidente de la República, doctor Federico Laredo Bru, suscribieron el acta en calidad de testigos por el novio, el Presidente de la Cámara de Representantes doctor Antonio Martínez Fraga, el general José Martí y los señores Eladio Ramírez de León, Moisés Maestri y Eugenio Rayneri.

Por ella lo hicieron a su vez, los doctores Teobaldo Rosell y Carlos Miguel de Céspedes y los señores Juan Luis Pedro Chepín Barraqué, Jesús Azqueta y Antonio Ruiz.

Durante la ceremonia se oyó un lindo programa musical.

Ejecutado fué por la señora Lizzie Morales de Batet, al órgano, el profesor Casimiro Zertucha al violín y la soprano Margarita Barroso, luciéndose todos notablemente.

La concurrencia.

Una página del gran mundo.

Citaremos en primer término a la madre del novio, la señora María Romero de Vieites, ataviada con un elegantísimo modelo de Marcel Dormoy, interpretado por el mago de la alta costura, Ismael Bernabeu.

También muy elegante y muy chic, la madre de la novia, la señora Maruja Barraqué de Sánchez, habille de Bernabeu con el modelo de Mainbocher en encaje negro y fino sombrero negro de la exquisita Eva.

María Jaén de Zayas, como siempre, tan interesante.

Marcela Cleard de Barnet, gentil esposa del ex Presidente de la República, doctor José A. Barnet.

Gloria V. Reimundo de Martínez Fraga, bellísima.

La Condesa de Villanueva.

La Marquesa de Villalta.

Teté Bances de Martí, «tres chic», con un modelo de Bernabeu, lindísimo.

Mina Pérez Chaumont viuda de Walsh, María Ojea viuda de Guzmán, Renée Molina de García Kohly, Hemelina López Muñoz de Lliteras, María Teresa Marty de Barraqué, Gloria González viuda de Barraqué y Mariana Barraqué viuda de Maciá.

Piedad Sánchez de Pedro, Consuelo Sánchez de Colás, Berta Ponce de Barraqué.

María Borch de Fernández, Carmela Acebal viuda de Mediavilla, Julieta de Sena viuda de Celorio, Mercedes Almeida viuda de Rodríguez Feo, María Intriago viuda de Madrazo, Teté Polo de Soto y Nena Rivero de Angulo, tan bella y tan elegante.

Nena Tremols de Maciá.

Josefina Barraqué de Sabatés.

María Teresa Miranda de Figueroa, María Teresa Demestre de Armenteros, Josefina Buría de Medio, Nena Valle de Palicio, Africa Arredondo de Maestri, Amelia Franchi viuda de Ortiz, María Esperanza Bernal de Bernal, Blanquita Fernández de Castro de Jardines, María Groso de Izquierdo, y Amelia de Cés-

(Continúa en la página SIETE)

Una preciosa colección de

Modelitos en Shantung

en seda fría y en crepé, a

1.95

Tallas de 3 a 14 años

Nada más vistoso ni de mayor lucimiento, ni más apropiado para verano, que la gran colección de Vestidos de niña, a que estos diseños pertenecen. Hay en ella modelitos de shantung con estampados florales de matices encantadores... en color entero, con parte de la saya y un bolerito, bien a listas, o con estampaciones horizontales... en seda fría floreada, con la saya de color entero unida por botones... lisos totalmente, con "vivos" y detalles contrastantes. Un surtido primoroso, en suma, con adornitos de cinta, de encajes y otros detalles en boga. Y el precio, no puede ser más reducido. Segundo piso.

TRAIGA SUS NIÑAS PARA QUE LOS VEAN!

fin de siglo
san rafael y águila, tlfns: m-5991-92-93

¡AHORA LAVO LA ROPA EN CASA!

★ La Moderna Lavadora Eléctrica WESTINGHOUSE permite hacer del lavado en casa algo muy fácil y sencillo.

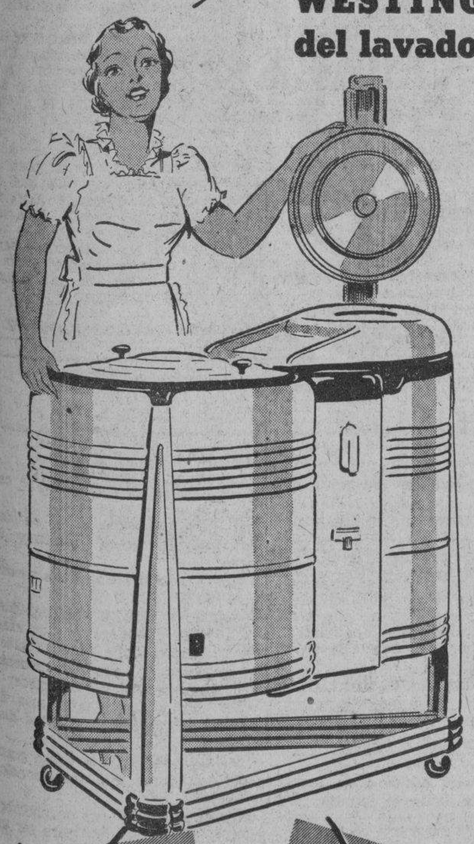

Por el método WESTINGHOUSE de lavar se quita toda la suciedad sin que las telas se desgasten y rompan, como sucede cuando se restriega a mano.

Gustosamente le daremos una demostración en su propia casa sin compromiso para Ud; para ello solo es necesario recortar el cupón al pié de este anuncio y enviarlo por correo a nuestro Salón de Exhibición en Galiano 88.

COMPAÑIA ELECTRIC DE CUBA
SALON DE EXHIBICION GALIANO 88 A-9930 M-6938
Oficinas Generales: INDUSTRIA 140 y 142
AGENCIAS EN TODA LA REPUBLICA

COMPAÑIA ELECTRIC DE CUBA
GALIANO 88, HABANA.
Les ruego hagan una demostración de la Moderna Lavadora Eléctrica WESTINGHOUSE en mi casa.
Nombre .....
Dirección .....
Ciudad .....

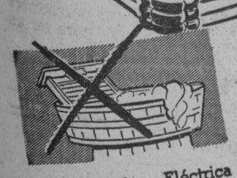

La Lavadora Eléctrica WESTINGHOUSE permite lavar eficazmente la ropa más delicada.

La Secadora Eléctrica WESTINGHOUSE azula, enjuaga y medio-seca un montón corriente de ropa en 2 minutos.

Cuesta un poco más... pero es
Westinghouse

A CONSECUENCIA DE LAS LESIONES QUE RECIBIO FALLECIO ELIOT CABOT

NUEVA YORK, junio 18. (AP).—Eliot Cabot, de 39 años de edad, actor y miembro de una antigua familia de Boston, falleció ayer tarde a causa de las lesiones que recibió cuando el lunes pasado se cayó en un barranco de 18 pies de altura en el Bronx.

Cabot sufrió la fractura del cráneo y lesiones internas.

"LE TRIANON"
EXPOSICION DE ARTE FRANCES Y ESPAÑOL

VENTA ESPECIAL DE JUNIO

NO CERRAMOS... pero sí estamos liquidando OBJETOS NUEVOS, como: LAMPARAS, PEDESTALES ONIX, VAJILLAS, CUBIERTOS y un sinnúmero de OBJETOS PARA REGALOS, a precios jamás igualados, especialmente

Desde $1.00 Hasta $10.00

que representan el triple del valor.

VISITENOS Y ECONOMIZARA DINERO

PRECIO FIJO

SALVADOR FONDON
JOYAS Y REGALOS ARTISTICOS
GALIANO 91 CASI ESQ. A SN. RAFAEL

El martes, día 21:

SAN LUIS

El viernes, día 24:

SAN JUAN

Tanto para las damas como para los Caballeros que celebran su onomástico en esos días, puede usted seleccionar en FIN DE SIGLO los Obsequios apropiados.

Nuestros amplios surtidos de Novedades en artículos para personas de ambos sexos le brindan la oportunidad de poder seleccionar Obsequios distinguidos, elegantes y de verdadero gusto.

Y el nivel de precios tan económico que mantenemos hará menos gravoso para su presupuesto el saldar todos los compromisos del martes y del viernes.

Recuerde, también, que se estima más y se recibe con más agrado aquel Regalo que lleva nuestra etiqueta.

fin de siglo
san rafael y águila, tlfonos: m-5991-92-93

M.E.C.D. 2016

ENCANTO HOY DESDE LA 1 PM FAUSTO RIVIERA

GRAN EXITO

GRAN EXITO Paramount presenta a Claudette COLBERT Gary COOPER en LA OCTAVA MUJER DE BARBA AZUL

Deliciosa creación de Ernest LUBITSCH

Ademas Noah BEERY en "HOMBRE de CORAJE"

40¢ Mayores Niños 25

20th Century Fox presenta a Alice FAYE Tony MARTIN Marjorie WEAVER Joan DAVIS Jimmy DURANTE en 3 CHICAS LISTAS"!

Ademas Fausto Jacqueline HUDSON en "CONOCIA a las MUJERES"

Riviera Don TERRY en "RAYOS SINIESTROS"

MAÑANA ENCANTO RIVIERA OLIMPIC

"LA VIDA de SAN JUAN BOSCO"

Una Gran Película Católica!

Una Film de ALTA POESIA HUMANA RELIGIOSA

Producción de Exclusivas BERNDES

Un SANTO que fue el HEROE de los ESCOLARES y el DEFENSOR de los DESHEREDADOS de la FORTUNA!!!

MARTES Fausto y Riviera ARTISTAS UNIDOS presentan a Gary COOPER en el gigantesco espectáculo "AVENTURAS DE MARCO POLO"

CARTEL DEL DIA

POR LOS TEATROS

PRINCIPAL: A-6737. — A las 3: «Cuentos siboneyes» y «El potro del martirio». A las 9: «Jalisco» y «El potro del martirio».

MARTI: M-2724. A las 10 a.m.: «Blanca Nieve y los 7 enanitos», por la Cía. Infantil. Desde la 1 y 30: «Esposa, doctor y enfermera» y variedades.

POR LOS CINES

FAUSTO: M-7800. A todas horas: «Tres chicas listas», «Conocía a las mujeres» y revista.

ENCANTO: M-6055. A todas horas: «La octava mujer de Barba Azul», «Hombres de coraje» y cartón.

ALKAZAR: A-6869. A todas horas: «La baronesa y el mayordomo», «Una intriga en la China» y cartón.

NACIONAL: A-6700. A todas horas: «El chicuelo», «Tenía que ser tuya» y variedad.

CAMPOAMOR: A-7054. A todas horas: «Goldwyn follies», «Guerra a muerte» y revista.

AUDITORIUM: F-4455. «Pasión salvaje», «Barreras rotas» y episodio.

TRIANON: F-2403. «Los hombres no lloran», «Paso a la juventud» y «Audioscopía».

RIVIERA: F-2040. «Tres chicas listas» y «Rayos siniestros».

RADIO-CINE: M-1407. «Alma bravía», «Castillo de naipes» y «Audioscopía».

PAYRET: A-7157. «El diablo con faldas» y «El despertar del payaso».

NEPTUNO: M-1515. «Una nación en marcha», «Los misterios de Londres» y episodio.

OLIMPIC: F-3711. «El chicuelo» y «Cuidado con el amor».

FLORENCIA: U-3533. «Janosik», «La divina embustera» y episodio.

INFANTA: U-3700. «La tempestuosa», «La voz acusadora» y episodio.

RIVOLI: FO-1130. «Loca por la música», «Vuelo nupcial» y episodio.

ROXY: FO-3255. «El último bandido», «Alta tensión» y episodio.

REINA: M-2272. «Una nación en marcha» y «La muerte anónima».

RIALTO: M-1831. «La tempestuosa» y «La voz acusadora».

LARA: M-2421. «Huracán» y «El ladrón encantador».

PRADO: M-2822. «El precio de la gloria» y «El diablo suelto».

VERDUN: A-9206. «Una nación en marcha» y «La voz de la conciencia».

ACTUALIDADES: M-5575. «45 papás» y «Encrucijada del amor».

LIRA: M-4474. «El precio de la gloria» y «Rosalía».

BELASCOAIN: U-5200. Pronto gran inauguración.

MAJESTIC: M-4477. «Victoria, mujer y reina» y «La nueva cruzada».

CUATRO CAMINOS: M-3676. «Ora. Ponciano», «Un mal sujeto» y episodio.

VIVES: F-3128. «El derecho a la vida», «Contra el imperio del crimen» y episodio.

GRIS: F-4292. «Un yankee en Oxford», «Un día en las carreras» y episodio.

MODERNO: X-1305. «Rosalía», «Tenía que ser tuya» y episodio.

SANTOS SUAREZ: I-4600. «Feliz desengaño», «Segunda luna de miel» y «Hombres de la sierra».

WILSON: U-5863. «Loca por la música» y «Dilema».

TOSCA: I-3099. «Una nación en marcha», «Vivan las jiras» y episodio.

INGLATERRA: M-5527. «Loca por la música» y «Dilema».

CUBA: M-9796. «Barreras rotas» y «Adiós, Buenos Aires».

ROJO: M-4794. «Tres argentinos en París» y «Gracias, Mr. Moto».

UNIVERSAL: (Egido y Monte). «El bucanero», «Retoño de México» y episodio.

BELGICA: A-9128. «La princesa de las Czardas», «Ojos tapatíos» y episodio.

VIOLETA: M-3238. «Huracán», «La batalla» y episodio.

HOY PAYRET GRANDIOSO ESTRENO

TROPICAL FILMS de CUBA presenta la gran cinta de ARGENTINA SONO FILM

"EL DIABLO con FALDAS"

con Florencio PARRAVICINI y la bellísima actriz cantante Celia GAMEZ

El HOMBRE que lo ARRASTRO TODO, HOGAR, POSICION FAMILIA, PRESTIGIO

POR UNA MUJER SIN CORAZON... PERO... BELLA!

MAÑANA Por FIN! GRANDIOSO ESTRENO TROPICAL FILMS presenta la JOYA ARGENTINA SONO FILM LA PELICULA PERFECTA ACCION! ROMANCE! MELODIAS!

"EL ULTIMO ENCUENTRO"

con el GRAN ARTISTA FLOREN DELBENE y la EXQUISITA CANTANTE y ACTRIZ AMANDA LEDESMA que canta 5 bellas canciones del mismo autor de AYUDAME a VIVIR la película que gustara a TODOS!

ESCENARIO Y PANTALLA

N O T A S

UN CONCIERTO-HOMENAJE AL MAESTRO SANJUAN

La Orquesta Filarmónica de La Habana ha acordado tributar un homenaje de admiración y simpatía al maestro Pedro Sanjuán, en su regreso a esta ciudad. Como se sabe, el maestro Sanjuán fué uno de los fundadores de la Filarmónica y su director durante mucho tiempo.

El homenaje tendrá efecto el domingo 26, a las 10 y 30 de la mañana, en el teatro «Nacional» y consistirá en un concierto en el cual el ilustre músico español llevará la batuta.

El programa de ese concierto es muy interesante. Se iniciará con la «obertura» de «Los maestros cantores» de Wagner. Seguirá el Concierto en La Menor de Schumann, para piano y orquesta, en el que actuará de solista la joven y eminente pianista cubana Mercedes Soler Lezama. Se interpretará después «Iniciación», el más bello tiempo de la «suite» afrocubana de Sanjuán «Liturgia Negra», que tanto éxito ha obtenido en Europa y que se está editando en París. Y terminará el concierto con la Quinta Sinfonía de Eschaikowsky.

Numerosas personas y entidades se han adherido a este homenaje que promete resultar brillante.

El pedido de localidades es ya grande. Se han señalado precios populares, a base de un peso la luneta y 30 centavos el paraíso. Las localidades pueden separarse por los teléfonos A-6058, A-6914, A-6700 (teatro Nacional) y F-6863.

VEASE más ESCENARIO y PANTALLA y las GACETILLAS en las páginas 8 y 9

HOY

LA MEJOR MATINEE DE LA HABANA...!!!

2 OBRAS NUEVAS; 3 HORAS DE RISA en la "Comedia", por la Cía. Alberto Garrido.

'EL POTRO DEL MARTIRIO' y 'CUENTOS SIBONEYES'

Butaca primer piso: 30 cts. toda la función.

Por la noche "El Potro del Martirio" y "Jalisco"

VIERNES 24: LINA D'ACOSTA EN "AMALIA BATISTA"

UNA FORMIDABLE MATINEE A LA 1 EN EL RIVIERA

A la una en punto comienza hoy en este elegante teatro una formidable matinée, con Noticiario, el episodio núm. 2 de «Aventuras del Aguilucho», el graciosísimo cartón de Popeye «Salvado por un hilo», la interesantísima variedad «Buenos Aires, capital del deporte»; 20th Century Fox, presenta con orgullo a Alice Fay, Tony Martin, Marjorie Weaver, Joan Davis y Jimmy Durante en la esplendorosa y espectacular producción «Tres chicas listas». Completa el programa el excitante y emocionantísimo drama de misterio «Rayos siniestros» con Don Terry y Rita Hayworth. Los precios: 30 cts. por la tarde y 40 por la noche. Niños tarde y noche 20 cts. y tertulia 15 cts.

Mañana, la gran película católica «La vida de San Juan Bosco». Mientras el genio de la guerra, Napoleón, caía abatido para siempre en Waterloo, tras haber recorrido la Europa sembrando por doquier la desolación y la muerte, aparecía en Italia otro genio, que también había de recorrer a Europa y el mundo, pero llevando a todas partes la paz y la redención. Era este genio, el niño Juan Bosco, cuya vida ha sido reproducida fielmente, en sus fases más interesantes, en una película de alta poesía humano-religiosa, la cual, a más de estar maravillosamente efilmada, tiene el alto mérito de que todas sus escenas son de los lugares auténticos en que Don Bosco nació y murió, realizando en esos lugares esa labor tan grande y sublime que es en la actualidad la Congregación de los Padres Salesianos y Las Hijas de María Auxiliadora. La exhibición de esta película está debidamente autorizada por las autoridades religiosas.

El martes, Artistas Unidos tienen el honor de presentar a Gary Cooper en la gigantesca super-producción «Las aventuras de Marco Polo». Todas las emociones que puedan hacer vibrar intensa y humanamente un corazón; todas las exaltaciones que enardecer puedan a un auditorio, por acostumbra que estuviere a los espectáculos de esta naturaleza, nunca habrán alcanzado un tan alto e insuperable grado como el que «Las aventuras de Marco Polo» lograra.

BERTA SINGERMAN SE DESPIDE DE LA HABANA

Berta Singerman, la excelsa artista de la declamación se alista ya para seguir su peregrinaje exaltado y anuncia sus recitales de despedida del público de La Habana, que supo—más que ninguno—sentir y amar su arte maravilloso.

Estos dos recitales se realizarán en el Teatro Principal de la Comedia los días jueves y sábado próximos a las 5.30 de la tarde. Serán a precios popularísimos. Los programas son de carácter extraordinario. El del recital del jueves es como sigue: I. «Cuento a Margarita»», «Letanía de Nuestro Señor Don Quijote» y

Berta Singerman

«En el Clavicordio de la abuela», de Rubén Darío; «Quién supiera escribir» de Ramón de Campoamor; «Polirritmo del jugador de Fútbol», de Parra del Riego. II «Cantar de cantares de Salomón». III «México-Pregón» Lira; «Canciones de cuna» María Monwel; «Riverana» Anónimo; «Nocturno» Silva; «Comparsa Habanera» Ballagas.

El programa del sábado no es menos brillante, pues además de obras inmortales como «El Cuervo» de Poe, obras de Tagore etc., etc., figura también el monodrama en un acto de Jean Cocteau «La Voz Humana».

Las localidades numeradas están ya a la venta en la taquilla del teatro, teléfono A-6737. Los precios son: Palcos $3.60; lunetas $0.60 y butacas $0.40 y $0.30.

RADIO CINE HOY

LA MEJOR MATINEE desde la 1'15 GRAN PROGRAMA!

METRO PRESENTA a WALLACE BEERY en la Super producción "ALMA BRAVIA"

Ademas FRANK MORGAN en "CASTILLO de NAIPES"

Y la película que hay que ver con espejuelos "AUDIOSCOPIA" Revista Cartón Comedia

40¢ A todas horas Niños 20 - Tert 15¢

NACIONAL HOY DESDE la 1

CIFESA PRESENTA la superproducción francesa "El Chicuelo" o "COLEGIO de SEÑORITAS" con LUCIEN BARROUX y las 50 señoritas mas lindas de Francia

30¢ hasta las 6½ Despues 40¢ Tert. 10¢

CIFESA

ADEMAS GRAN EXITO de la linda película..!! "TENIA que SER TUYA" con Joan BENNETT y Henry FONDA

MAÑANA Warner Bros presenta con ORGULLO al mas brillante astro de la pantalla sonora ERROL FLYNN con OLIVIA De HAVILLAND CLAUDE RAINS en la super-producción toda en TECHNICOLOR "Las AVENTURAS de ROBIN HOOD"!!

El ESPECTACULO MAS FANTASTICO que ha producido HOLLYWOOD!

AMORES.. DUELOS a ESPADA... EMOCIONANTES COMBATES... La película que permanecerá en su mente toda la vida!

Exclusiva de RADIO CINE hasta Septiembre!

50¢ hasta las 6½ Niños 20 Despues 60¢ Tert. 20¢

MAÑANA NACIONAL Exito de la PRIMERA SUPERPRODUCCION de GRAN ESPECTACULO en ESPAÑOL!!! "LA PALOMA"

con Medea de NOVARA Alfredo del DIESTRO Carlos OBELLANA (TIO LAMPARITA) ARTURO de CORDOVA y ENRIQUE HERRERA

Distrib. por LATINO FILMS Consulado 90

ADEMAS se ESTRENA "POR MIS PISTOLAS" Fernando SOLER - Sara GARCIA y D. y J. SOLER

20¢ y 30¢ TERTULIA 10¢

EXTRAORDINARIA MATINEE A LA 1 EN EL FAUSTO

Un lleno de records se registrará en este majestuoso y modernísimo coliseo por presentar desde la una, una extraordinaria matinée, con Noticiario, 20th Century Fox presenta a la encantadora Alice Faye, Tony Martin, Marjorie Weaver, Joan Davis y Jimmy Durante en la magnificente, esplendorosa y espectacular super-joya musical «Tres chicas listas» (Sally, Irene and Mary). Completa el programa la magnífica film «Conocía las mujeres», con Rochelle Hudson y Michael Whaven. Los precios: 40 centavos mayores de 1 en adelante, 20 los niños y 15 centavos la tertulia familiar.

El martes, Artistas Unidos tiene el honor de presentar a Gary Cooper en la gigantesca realización del consagrado Samuel Goldwyn, «Las aventuras de Marco Polo». Desde la Venecia de los canales y las góndolas, los palacios y los puentes que parecen hechos de encajes, al lejano, misterioso y fascinante Oriente, en busca de mercaderías, aventuras y amores. Marco Polo, con sus aventuras extraordinarias ha llenado capítulos de la historia del mundo, plenos de interés, de emotividad, belleza y ha logrado la inmortalidad. Gary Cooper en la mejor actuación de su brillante carrera. Conjuntamente se estrenará la film de acción rápida y vertiginosa, titulada «A toda velocidad», con Frankie Darro.

El martes 28, la película que usted no podrá olvidar mientras viva. La más exquisita aportación al séptimo arte del genio de David O. Selznick, milagroso realizador de «La historia de dos ciudades», «Viva Villa», «David Cooperfield», «Nace una estrella», «Cena a las ocho», «El prisionero de Zenda» y «El pequeño lord Fauntleroy», nos da ahora «Las aventuras de Tom Sawyer», el espectáculo que encierra todas las emociones bellas que puedan embargar al corazón humano, totalmente filmada en technicolor y adaptada de la mejor novela de Mark Twain. Dirigida por el creador de «Loca por la música», Norman Taurog.

«BLANCA NIEVES», HOY, A LAS 10, EN EL MARTI

Niños a «Martí». Hoy bien tempranito, el teatro se abre a las 9 de la mañana para que todos cojan buen puesto para ver el magnífico espectáculo que les presentará la Compañía Infantil Radio Escenario «Martí», espectáculo que empezará con exhibición de comedias y cartones, y luego al descorrerse la cortina escénica con la última representación de la fantástica e interesantísima revista «Blanca Nieves y los Siete Enanitos», montada de acuerdo con la interesante versión que han hecho del popular cuento Humberto de Dios y José B. Guzmán, cuento que aparece en escena con decorado expresamente pintado, maquillaje y atrezzo «ad hoc» y con un bello fondo musical escrito por el maestro Pita. Blanca Nieves es interpretada por Minín Bujones, precoz artista de indiscutibles méritos, y la Reina Bruja, por la simpática y dinámica Lolita Relú, que oculta su simpatía personal adueñándose de la psicología de la malvada y envidiosa Reina causante de la odisea de Blanca Nieves...

Los Siete Enanitos, representados con admirable verismo por Virginia Betancourt, como el Sonso; Berta Serrano, María Magdalena, Norma Romero, Juanito Cheda, Angel Pérez y Celia Jiménez, hacen escenas inolvidables para el auditorio infantil. Y en el Príncipe, Juanito González, también se anota merecido triunfo.

Antes de la representación de «Blanca Nieves y Los Siete Enanitos» habrá un prólogo con muchos números de variedades por los principales artistas de la compañía infantil y además se repartirán regalos entre los niños.

Los precios son 15 cts. para los niños y 20 cts. para los mayores y se advierte que la localidad no está numerada a fin de que vengan temprano para escoger buenos puestos.

LA MEJOR MATINEE DEL AÑO EN EL ENCANTO

Sin temor a equivocarnos, podemos garantizar que hoy, desde la una, tendrá lugar en este aristocrático teatro, la mejor matinée de la Habana, y del año: Noticiario, el hilarante cartón «Jugando pelota», la emoción cameril «Desfile de Skis». Paramount tiene el honor de presentar a Gary Cooper y Claudette Colbert en la magnificente, alegre, alocada y super-divertidísima creación del genial Ernest Lubitsch, «La octava mujer de Barba Azul». Completa el programa la film de acción rápida y vertiginosa «Hombres de coraje», con Noah Beery Jr., y Robert Barratt. Los precios: 40 cts. mayores de 1 en adelante y 20 cts. los niños.

Mañana, en día de gran gala, premiére de la hermosísima film de alta poesía humano-religiosa: «La vida de San Juan Bosco», una gran película católica que esta empresa recomienda entusiásticamente. La gloriosa epopeya de un santo que fué el héroe de los escolares y valiente defensor de los desheredados de la suerte y de la fortuna. ¡Una vida ejemplar consagrada toda ella a luchar en bien del prójimo! Su muerte fué la de un héroe nacional, al mismo tiempo que la muerte de un santo. La exhibición de esta película está debidamente autorizada por las autoridades religiosas.

El jueves la película Columbia, catalogada por la crítica americana como la mejor comedia filmada hasta ahora: «Siempre hay una mujer», deliciosamente interpretada por Joan Blondell y Melvyn Douglas con la colaboración distinguida de Frances Drake y Mary Astor. Usted habrá oído de las atrocidades que se cometían cuando el amor vivía escondido en las cavernas; o cuando los caballeros armados, apenas enseñaban la punta de la nariz a sus damas... o cuando los románticos «gomosos» del 1900, se reunían con su pareja en la penumbra misteriosa de un café... pero, nunca habrá visto nada igual a Joan Blondell y Melvyn Douglas, ¡amándose... mientras se odian! En lucha fiera el uno contra el otro...

UNA COLOSAL MATINEE A LA 1 EN EL ALKAZAR

Abarrotada hasta los topes se verá hoy desde muy temprano la amplia y fresca sala de este popularísimo coliseo con la colosal matinée combinada que comienza a la una en punto con Noticiario, el hilarante cartón «Perro sin hogar». 20th. Century Fox presenta a William Powell y a la adorable Annabella, embajadora del chic parisiense en la lindísima superjoya «La baronesa y el mayordomo». Completa el programa el espectacular y excitante drama «Una intriga en China». ¿Quién era la mujer blanca que sin saberlo tenía los destinos de China en sus manos?... ¡Acción, drama, romance, emociones a granel! Los precios: 30 cts. mayores de una en adelante, 15 cts. los niños y 10 cts. la tertulia familiar.

Mañana vestirá sus mejores galas este teatro, por presentar las dos películas musicales más hermosas de 1938: «Vuelan mis canciones» y «Loca por la música». Cuatro horas de fascinantes melodías!. Martha Eggerth, la excelsa diva, a quien aplaudimos recientemente en «El encanto de la bohemia», realiza en «Vuelan mis canciones» su más gloriosa creación. El argumento de esta film de excepcional belleza está basado en la vida del famoso compositor Franz Schubert, en sus luchas contra las mezquindades de la vida, su amor sincero por una mujer, y su gran pasión por la música. En cuanto a «Loca por la música», ¿qué podemos decir nosotros, que no lo haya dicho ya el público! Solamente diremos: Vea a Deanna Durbin en «Loca por la música». A pesar del alto costo de este monumental programa, los precios no serán alterados, rigiendo los de costumbre, o sean: 20 cts. de 1:30 a 6:30 y 30 cts. después. Niños a todas horas 15 cts. y Tertulia familiar 10 centavos.

El jueves, Warner Oland en «Charlie Chan en Montecarlo» y la calamidad pública número 1, Jane Withers en «Perdiendo se gana».

NACIONAL: «EL CHICUELO». 30 Y 40 CTS.

Con un programa monumental celebra el teatro «Nacional» la matinée que comienza a la 1 de la tarde, este mismo programa se exhibe en todos los turnos del día y los precios que rigen hoy son los siguientes: 30 centavos por la tarde y 40 centavos por la noche. En los turnos principales se exhibe una verdadera «joya» de la cinematografía francesa: «El Chicuelo» o «Colegio de señoritas» donde aparecen más de 50 muchachas de las más lindas de Francia, el protagonista principal es el notable actor Lucienne Barroux, y un chiquillo que con sólo 1 año de edad es la atracción principal de este film, además se exhibe hoy «Tenía que ser tuya» producción Artistas Unidos por Joan Bennett y Henry Fonda, un noticiario y una revista musical. Mañana, conjuntamente con «La Paloma» el espectáculo magno de la cinematografía mexicana se estrena la producción cómica «Por mis pistolas» basada en la picaresca canción del mismo nombre, dirigida por José Bohr y por primera vez aparecen juntos los tres Hermanos Soler, Fernando, Julián y Domingo.

La sorpresa que veníamos anunciando para el jueves no es otra que en este día comienza a exhibirse en el teatro Nacional «Blanca Nieve y los siete enanitos» la maravillosa película de Walt Disney, que se exhibe conjuntamente con «Los mensajeros del peligro» una dinámica producción de John Beal, Sally Eylers y Harry Carey. Los precios serán populares: 20 y 30 centavos. Muy pronto: «Almas sin rumbo» por John Boles y «Nueva York turbulento» dos grandes producciones americanas.

MARTI: RADIO THEATRICAL, DESDE LA 1 Y 30

Al precio increíble de 20 cts. por su maravilloso programa recreativo desde la 1:30 de la tarde, anuncia el Radio Theatrical Ten Cents su espectáculo de cine y shows combinado, exhibiéndose como principal atracción en la pantalla la interesantísima película titulada «Esposa, doctor y enfermera», por Loreta Young, Warner Baxter y Virginia Bruce, y además comedias y cartón. En la escena, pasando en los turnos de 3 y 30 de la tarde y 9 y11:15 de la noche el magnífico show «Fantasías 1938», en el cual además de todas sus variedades se anuncia el debut de las notables y bellas artistas cubanas Hermanas Milanés, cuyo arte y dinamismo será un aliciente más en los máximos programas de Radio Theatrical Ten Cents, con su compañía de 30 personas con la cual presenta un show que vale un peso por 20 cts.

Mañana se celebran por la «Escala de la Fama», dos concursos de aficionados, uno después del show de las 5:30, en el que se presentarán solamente aficionados niños, y otro después del show de las 9 de la noche en el que se presentarán aficionados mayores. La «Escala de la Fama» hace esta división para que los mayores no tengan que competir con las simpatías que, lógicamente, despierta en el auditorio el niño, sino que pueda juzgar los méritos de cada cual libremente. Ello demuestra que la «Escala de la Fama», persigue el propósito de la mayor imparcialidad al otorgar los premios, sin atender a recomendaciones y solo otorgándolos por el aplauso del público. Lo mismo se hará cuando lleguen los concursos de eliminación para otorgar los grandes premios y clasificar a los aficionados a los cuales la «Escala de la Fama» les pagará la inscripción en la Asociación de Artistas Teatrales de Cuba.

Los shows de las 5:30 y 9 de la noche, se tramiten por las estaciones COCH, onda corta y CMCF, onda larga.

Hoy a las 10 en «Martí», positivamente, la última representación de la fantástica y espectacular revista «Blanca Nieves y Los Siete Enanitos» por la Compañía Infantil.

UNA MAGNIFICA MATINEE A LA 1 EN EL CAMPOAMOR

A la una en punto comenzará hoy en este simpático, como todos los domingos, la mejor matinée de la Habana, con Noticiario, Artistas Unidos presentan la delumbrante film plena de música, ritmos, color y belleza femenina de fama mundial, en combinación maravillosa con voces privilegiadas de la ópera, del teatro, del cine y de la radio, ases del tap dance e ídolos de la pantalla: «Goldwyn Follies», el más extraordinario de las shows musicales en tecnicolor que podía esperarse ver en la pantalla...! Completa el programa el excitante y emocionantísimo drama de gangsters «Guerra a muerte» con Don Terry y Rosalind Keith. Los precios 30 centavos mayores de 1 en adelante, 15 centavos los niños y 10 centavos la tertulia.

Suscríbase al DIARIO DE LA MARINA por los teléfonos M-7911, M-7912 y M-7913, y por medio de sus agentes en todo el territorio nacional

M.E.C.D. 2016

COMPRE EN LA FABRICA Y GANARA EL 50%

La Luisita

MONTE 121
esquina á. Angeles
Telf. A8107 · HABANA.

ENORME LIQUIDACION

NECESITAMOS DINERO

LIQUIDACION TOTAL DE 5 MIL CAMISAS Y 2 MIL DOCENAS DE TOALLAS, A

MENOS DE LA MITAD DE SU PRECIO

SOLAMENTE 3 DIAS - APROVECHESE:

LUNES, MARTES Y MIERCOLES PROXIMOS

Un contratista no ha repuesto a los obreros despedidos

Denuncian los obreros que el contrabando de 20,000 sobrecamas, los perjudica

Los industriales del calzado y sus similares de la ciudad de Matanzas se entrevistaron con el Director General del Trabajo Comandante Juan V. Govea, para buscarle solución al problema planteado con los convenios del trabajo. Fué modificado el artículo cuatro del pacto, y quedó solucionado definitivamente. Estuvo presente el doctor Mario A. Jordán y Arias, delegado de la Secretaría del Trabajo en la ciudad de Matanzas.

20 mil sobrecamas de contrabando

Con el Director del Trabajo se entrevistaron también el viernes numerosos obreros y empleados de las fábricas de sobrecamas de esta capital exponiéndole que últimamente han entrado por la aduana de la Habana más de veinte mil sobrecamas de contrabando, haciéndole una competencia desleal y ruinosa a esas industrias del país.

Por ese motivo el patrono de la fábrica de sobrecamas denominada «Arte» expuso al comandante Juan V. Govea, que se veía en la urgente necesidad de modificar el convenio de tarifas firmado con sus obreros, dado que no podía pagarles lo acordado, por la poca demanda de ese artículo, y verse en la necesidad de tener que cerrar la fábrica si se le obliga a cumplir las tarifas pactadas.

Harán una exposición de productos cubanos

Ante el Director General del Trabajo acudieron asimismo el señor Eduardo Morell y Betancourt, Secretario organizador del Sindicato Nacional de la Industria de la Aguja, y varios empleados y obreros de distintas fábricas e industrias textiles quienes habían acordado elevar al Secretario del Trabajo una sugerencia relativa a celebrar una exposición de productos textiles hechos en Cuba, y si fuere posible, ampliar la misma a todos y cada uno de los productos que se fabrican en nuestro país.

El motivo que les guía—declararon—a proceder y pedir tal cosa es el de que han podido comprobar la merma que a diario se advierte en la producción y consumo, teniéndose en cuenta que existe un decreto que exige que todos los productos fabricados aquí lleven un sello que diga «Hecho en Cuba».

Además—agregan—muchos cubanos prefieren comprar el producto provisto de una marca foránea, sin tener en cuenta que numerosos productos fabricados en Cuba son tan buenos como los mejores que se fabrican en el extranjero.

El Director General del Trabajo, después de escuchar la razonada exposición de esos obreros textiles, les prometió ayudarles para que la idea sugerida sea una realidad, y el pueblo cubano adquiera los productos fabricados aquí.

Un contratista no cumple lo pactado

Ante el Director General del Trabajo fué denunciado ayer al mediodía el contratista de obras señor Mario Lens, quien después de haber convenido y pactado en la reposición de cuatro obreros ante la Secretaría del Trabajo, conforme lo determinan las leyes sociales, no lo ha cumplido.

El Director del Trabajo aseguró a los obreros que si no eran colocados nuevamente por dicho contratista, éste sería llevado ante los tribunales de justicia.

CUCHILLOS INOXIDABLES "UNIVERSAL"

De Cocina, acero inoxidable, desde 60 centavos.

De Cocina, acero inoxidable, reforzado:
de 10 pulg. $1.40 de 12 pulg. $1.75

De Lunch, acero inoxidable, $1.40.

De Cocina, acero natural, desde 25 centavos.

De Pan, 30 centavos.

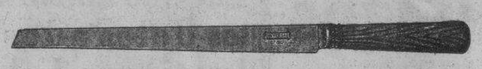

De Lunch, acero natural, $0.60.
Acero inoxidable, $1.00.

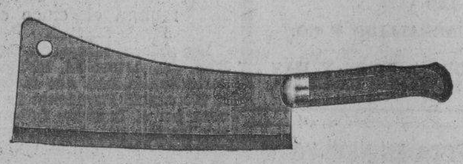

Machete de cocina, desde 70 centavos.

FERRETERIA
MONSERRATE
O'REILLY Y MONSERRATE TELS. M-2487 y M-1194

PASE SUS VACACIONES EN EL
"SURF HOTEL"
UN RINCON CUBANO EN MIAMI BEACH

PLAYA PRIVADA
PARA NUESTROS CLIENTES, UN SERVICIO NUEVO QUE COMPLETA LOS INSUPERABLES DE ESTE
HOTEL
FRENTE AL MAR
EN LA ZONA DE LA BRISA.

15 PESOS
A LA SEMANA POR PERSONA, (DOS EN CADA HABITACION. BAÑO PRIVADO. LA MISMA EXQUISITA COMIDA CRIOLLA QUE LE DIO FAMA AL
SIBONEY HOUSE

PARA INFORMES: SRTA. E. LOPEZ RECIO, VIRTUDES Nro. 48, HABANA. TELEFONO A-8122 Y TODAS LAS AGENCIAS DEL TURISMO O DIRECTAMENTE AL
SURF HOTEL
444 — OCEAN DRIVE — MIAMI BEACH

CRONICA HABANERA

EN SAN JUAN DE LETRAN

OFELIA RODRIGUEZ LOPEZ. — En un marco de belleza incomparable se llevó a cabo ayer, a las seis y media de la tarde, en San Juan de Letrán, la boda de la lindísima señorita Ofelia Rodríguez López con el caballeroso joven Reinaldo López Lima.

Tan simpática pareja recibió la bendición ante el altar mayor de aquel hermoso templo, que aparecía cuajado de flores y refulgente de luces.

Hasta allí llegó la novia vistiendo con elegancia exquisita un modelo de Lanvin, en crepé blanco, que tenía fino complemento en la tiara y el velo de tul ilusión.

Muy artístico el ramo, todo de Jazmines de Persia.

Era regalo de su íntima amiga, la señorita Conchita Tamés, y se avaloraba con la firma de la «Casa Trías» el gran jardín del Vedado.

Fueron padrinos del acto el doctor Raimundo Rodríguez López, hermano de la novia y la señora Angelina Lima de López, madre del novio.

Testificaron por ella, los doctores Samuel Giberga y Raúl García Cantero y los señores Joaquín Otero y Venancio Merino.

Por él lo hicieron, a su vez, los doctores José Manuel Gutiérrez y Alfredo Botet, este último Administrador de la Aduana y los señores Francisco López y capitán Manuel Larrubia.

EN EL INSTITUTO CLINICO DE LA HABANA.—En días pasados fué sometida a una delicada operación la señora Melba Rusell de Torres, por el cirujano doctor Gonzalo E. Aróstegui, una de las glorias de nuestra cirugía.

Dicha operación se llevó a cabo en el prestigioso Instituto Clínico de la Habana.

CASINO ESPAÑOL.—Hoy domingo, de 6 a 10 p. m., en su Balneario de la Playa de Marianao, celebra un animado Te Bailable, el prestigioso Casino Español de la Habana, amenizado por la celebrada Orquesta de los Hermanos Le-Batard.

Es de la serie de fiestas acordada para este verano, por la Comisión de la Playa, que preside el correcto caballero señor Armando Gil y Castellanos.

Dada la animación que se nota para esta fiesta entre los socios y sus familias, auguramos a la misma un éxito brillante.

También reina mucho embullo en el Casino, para la tradicional Verbena de San Juan, que tendrá lugar en dicho Balneario, el próximo jueves 23, a las 9 y media p. m., amenizada por dos reputados conjuntos musicales.

Esta fiesta la organiza con esmero, la referida Comisión de la Playa, y estará colmada de atractivos: iluminaciones, hogueras, etc.

Ha de resultar magnífica.

TE BAILABLE.—En el simpático Miramar Yacht Club se efectuará hoy domingo un animado te bailable.

Fiesta que dará comienzo a las siete de la tarde para prolongarse hasta las diez con el concurso de la notable orquesta Hermanos Castro que amenizará el baile.

Resultará animadísimo.

(Continúa en la página DOCE)

CASA Roca
GRAN REBAJA DE PRECIOS
EN TODAS LAS EXISTENCIAS DE
MUEBLES Clásicos y Modernos.
Garantía de Calidad y Construcción
MUEBLES DE ENCARGO
San Rafael, 134, (entre Gervasio y Belascoaín)

Toman medida para evitar accidentes a obreros del F. C.

Aprobados 93 expedientes de donaciones de 25 pesos. Más reposiciones sin lugar

La Junta Central de Salud y Maternidad ha aprobado 93 expedientes de donaciones a compañeras de obreros, por concepto de maternidad, conforme determina la ley de 15 de diciembre de 1937, en su artículo XIII, a razón de 25 pesos cada uno.

Ordenan medidas contra accidentes

La Junta Técnica de Previsión de Accidentes del Trabajo ha celebrado sesión, con asistencia de todos sus integrantes, conociendo del informe rendido por los ingenieros Quadreny y Santa Cruz de Oviedo, quienes recomiendan medidas de protección contra accidentes en los talleres de los Ferrocarriles Unidos, en Luyanó, después de haber girado una visita de inspección.

Sobre la huelga de marzo y reposiciones

El Secretario del Trabajo ha declarado sin lugar el recurso presentado por los obreros, que se declararon en huelga durante el mes de marzo de 1935 cuando prestaban servicios en los Ferrocarriles Consolidados, quienes pedían ser incluídos en los beneficios que determina el decreto 798 de abril de 1938.

Piden se cumpla el pacto de 1934

Conforme a lo declarado por la Secretaría del Trabajo de que cuando los trabajadores de una empresa no estuvieran constituídos en sindicato, el patrono no estará obligado a otorgar el contrato colectivo por escrito, a menos de que la mayoría de los obreros o empleados así lo haga constar, lo que se acordará por el voto individual, las obreritas de los talleres de «El Gallo» fueron ayer a reclamar el pacto celebrado en 1934 con los patronos, por exigirlo la mayoría de esos empleadas.

EN EL «ARKANSAS» VENDRAN A LA HABANA TRESCIENTOS ESTUDIANTES DE LOS EE. UU.

NUEVA YORK, junio 18. (AP).—El crucero «Arkansas» llegó ayer a este puerto para preparar la excursión veraniega de trescientos estudiantes pertenecientes a la Georgia Tech y a la Universidad del Noroeste, que embarcarán en dicho buque el domingo.

Los estudiantes de Harvard embarcarán en el «Arkansas» en Boston, el lunes, y el contingente de Yale lo hará el 21 en New Haven.

El «Arkansas» seguirá viaje a la Habana, a donde llegará el 26 de este mes, zarpando el día 29. Desde el 3 al 5 de julio el barco estará en Annapolis y después, del 5 al 8 del mismo mes, los estudiantes se dedicarán a prácticas de tiro en los Cabos de Virginia.

Los estudiantes de la Georgia Tech serán transbordados después a los destroyers «Roper» y «Tillman» y conducidos a Savannah, donde desembarcarán el 10 de julio.

HURTO DE UNA MATA

El vigilante 917, J. Pimienta, de la Décimacuarta Estación, arrestó a Digno A. Medina Díaz, de Maceo y Matanzas, reparto Los Mameyes, por acusarlo Pomposo Alfonso, de Calixto García 38, reparto San José, de haberle hurtado una mata de cocos que tenía en el patio de su domicilio.

EL NOTICIERO DEL LUNES aparece a la misma hora que **DIARIO DE LA MARINA** y ofrece la más completa información de los acontecimientos de la guerra civil en España.

TOLEDO
Una de nuestras especialidades
"TAMAL EN CAZUELA"
Ampüos reservados. Abierto día y noche.
BARCELONA y AGUILA. HABANA. TEL. M-2051.

¡Otro mes... otra Casa!..

LA VILLA JABON CANDADO del mes de Mayo fué ganada por la niña Dolores Griñán Darodes, Ave. de las Acacias No. 29, Reparto Los Olmos - SANTIAGO DE CUBA, en el Sorteo efectuado el Domingo 12 de Junio, con el Bono 604, Serie A

¡Y YA VAN 43!

43 Villas Jabón Candado regaladas a los consumidores del Jabón Candado

Además...!

¡VUELVE CANDADO A REGALAR EL GORDO!

La señorita América de la Rosa, de la calle "B" número 459, entre 19 y 21, en el Vedado, resultó agraciada con diez fracciones del número 12617, Primer Premio de la Lotería en el Sorteo del día 15 de Junio. que le regaló el Jabón Candado.

OTRO PREMIO GORDO

Diez fracciones del número 2363, Primer Premio de la Lotería Nacional en el Sorteo del 4 de Mayo, fueron repartidas por el "Concurso del Millón", entre consumidores del Jabón Candado en la Habana.

Y el SEGUNDO PREMIO

Diez fracciones del número 316, Segundo Premio de la Lotería Nacional en el Sorteo del 25 de Mayo, se repartieron por el "Concurso del Millón" entre consumidores del Jabón Candado, en Sagua la Grande.

¡Tres Premios Mayores seguidos!

CANDADO
es "el mejor jabón" por 7 razones fundamentales!
1. CANDADO es puro
2. CANDADO lava más y mejor.
3. CANDADO prolonga la duración de la ropa.
4. CANDADO no daña las manos.
5. CANDADO deja olor a limpio.
6. CANDADO es económico.
7. CANDADO acaba con los microbios.

SINTONICE LA CADENA CRUSELLAS

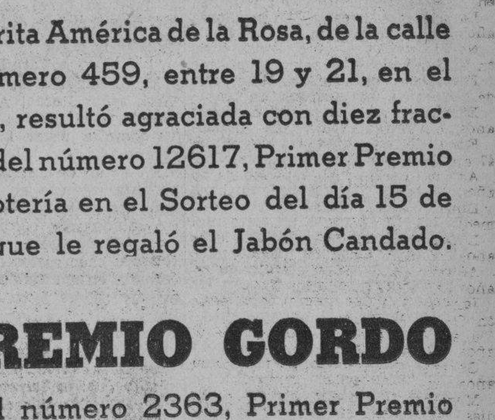

Todos los meses regalamos:
¡UNA VILLA JABON CANDADO!
y 50,000 Premios Importantes

M.E.C.D. 2016

ABATIMIENTO

A ratos, languidez y apatía, por momentos, reacciones exageradas, crisis nerviosas! Oh, esos nervios desequilibrados! Fitina se hace imprescindible para enriquecer los nervios con fósforo vegetal asimilable; no es un hipnótico o calmante, sino un potente y eficaz regenerador, de efecto paulatino, pero seguro y duradero.

FITINA

Reintegra la vitalidad

Contra debilidad, anemia y cansancio físico
Ferro Fitina (Fitina con hierro)

CANAS

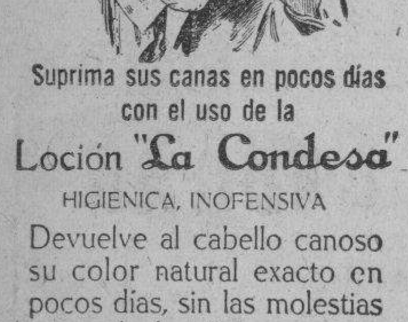

Suprima sus canas en pocos días con el uso de la Loción "La Condesa"

HIGIENICA, INOFENSIVA

Devuelve al cabello canoso su color natural exacto en pocos días, sin las molestias de las tinturas.

EXTIRPA LA CASPA. NO MANCHA LA PIEL NI LA TELA MAS DELICADA

De venta en tiendas y farmacias.

PRECIO $ 2.80 — PIDA PROSPECTO.

EXIJA LA LEGITIMA LOCION HIGIENICA

"La Condesa"

SUFRIO DE LUMBAGO POR SEIS AÑOS

Gastó casi una fortuna viendo a ver si se curaba

Este señor sufrió de dolor reumático en los lomos por seis años. Después de gastar casi una fortuna en varios tratamientos, resolvió ensayar las Sales Kruschen. En tres semanas se sintió otro hombre. La siguiente carta es la expresión de su gratitud:

«El lumbago y el reumatismo me martirizaron durante seis años. He gastado casi una fortuna en tratamientos y específicos, sin provecho alguno. Varias veces me habían aconsejado que ensayara las Sales Kruschen, pero sólo últimamente me decidí a tomarlas. Ahora, después de tres semanas de tratamiento, me siento otro hombre, y camino con placer en vez de serme un tormento. Duermo como no había podido dormir por años, de modo que no puedo menos de sentirme embargado de una profunda gratitud para con los farmacéuticos que han proporcionado tal bendición a la humanidad».—R. T.

El lumbago, lo mismo que la gota y el reumatismo, lo causa un exceso de ácido úrico en la sangre. Y si viera usted cómo Kruschen les quita los filos agudos a esos cristales y luego los disuelve por entero, convendría en que este tratamiento científico tiene necesariamente que aliviar los dolores reumáticos.

Las Sales Kruschen se venden en todas las farmacias y droguerías. Precio, el frasco chico, peso 0.50; el grande, Peso 0.75. El contenido del frasco grande es dos veces y media el del frasco chico.

GUANABACOA AL DIA

Fin de Curso

En forma brillantísima cerró su curso escolar el acreditado Colegio y Academia «Lancha».

Con la entrega de premios y diplomas a los alumnos aprobados en los últimos exámenes y apertura de la exposición de trabajos manuales.

Selecto y nutrido el auditorio que cómodamente fueron instalado en el gran patio central del plantel.

El programa dió comienzo con el Himno Nacional.

La apertura del acto estuvo a cargo del inteligente profesor y Director del Colegio y Academia, Tomás Lancha Conesa.

Después continuó desarrollándose con la poesía de José Martí «Los dos Príncipes», recitada por la alumna Esperanza Castellanos.

«Mi jaca» coro por las alumnas Elisa Montes, Araceli Fernández, Margarita Sánchez, Alicia Suárez, Raquel Sanfiel, Marina Sánchez, Paulina Fusté y Juana Ortega.

La alumna Araceli Fernández, recitó la bonita poesía «El parque de María Luisa».

La canción «Entre tú y yo», fué cantada por la alumna Marina Sánchez que se hizo acompañar al piano por el joven pianista Carlos Faxas.

Al terminar este número se procedió a la entrega de los Premios y Diplomas a los alumnos.

Continuando el programa con el Vals de Lecuona «Serenata» y la canción «Celos» por la alumna Elisa Montes.

Los alumnos Mercedes Sautie y Elizardo Castellanos, bailaron el «Tap Dance Estilizado».

«Mamá o quero» fué cantado jocosamente a coro por las alumnas Virginia Sánchez, Olga Fernández, Emma y Dorinda Teijeiro, Alicia Suárez y Marina Sánchez.

Y como final del acto hizo el resumen el doctor Oscar de la Vega Inspector del Distrito Escolar de Guanabacoa.

Muchos aplausos conquistaron todos los números ejecutados y muy especialmente la dicción de los señores Lancha y de la Vega.

Enferma

Se encuentra recluída en la clínica de la Asociación Cubana de Beneficencia la distinguida señora María Francisca Reigosa de González.

Gentil esposa del cumplido joven empresario del teatro «Carral», Fernando González.

Deseamos el pronto restablecimiento de la señora Reigosa de González, y darlo a conocer así la sociedad guanabacoense que tanto se interesa por su salud.

Concurso de Maternidad

A iniciativas del doctor Zenón Zamora, Honorable Secretario de Sanidad y Beneficencia, hábilmente secundado por el doctor José A. Carreño, Jefe Local de Sanidad, figurará Guanabacoa en el magno Concurso que en el presente año se celebrará en honor de la Maternidad y la Infancia.

Por la importancia de los premios que ha de otorgarse, todo hace esperar que ese Concurso de Maternidad, sea uno de los mejores de cuantos se han celebrado.

Tres han de ser los premios locales; uno de Maternidad; otro de Homicultura y un tercero de Fertilidad Eugénica.

Los que resulten vencedores en los primeros premios locales pasarán a optar por los valiosos premios nacionales.

Cuantos estén interesados en detalles e inscripción para el Concurso podrán solicitarlo en las Oficinas de la Jefatura Local de Sanidad, todos los días hábiles durante las horas de 8 de la mañana a doce del día.

A Varadero

El distinguido industrial de esta Villa, señor Rafael Armada Segrera, ha ido a la preciosa playa azul de Varadero a pasar la temporada de verano.

En unión de sus hijos.

Grata estancia en ese paraíso cubano les deseamos enviándoles nuestro saludo más cordial.

Rosa Gómez de Grille

Desde hace varios días encuéntrase recluída en sus habitaciones la interesante señora Rosa Gómez de Grille.

Padeciendo una molesta afección que la obliga a guardar reposo.

Nuestros votos por su restablecimiento quedan formulados.

De Vacaciones

El señor Alfonso Vila y su distinguida familia, encuéntrase instalados en la elegante residencia que poseen en la pintoresca playa Rincón de Guanabo.

Para pasar allí las vacaciones de verano.

Sean estas líneas portadoras de nuestro saludo con el deseo de que disfruten felizmente esas vacaciones.

Faustino Albuerne

El señor Fuastino Albuerne, que desde hace varios días viene padeciendo grave enfermedad y que hizo temer por su preciada vida.

Encuéntrase hoy bastante mejorado.

Grata nueva que ha de acoger la sociedad guanabacoense por la estimación que le tiene al cumplido amigo.

Nosotros nos complacemos en poderlo consignar así.

Mejorado

También el caballeroso hombre de negocios señor Segundo Presmanes Pérez, que se encuentra recluído en su hogar, alejado de sus habituales actividades por motivos de encontrarse enfermo.

Continúa mejorando.

Lo que nos hace sentir que muy pronto estará de nuevo dedicado a sus ocupaciones completamente restablecido.

Así lo esperamos.

Teatro «Carral»

Hoy, se proyectarán en la pantalla del teatro «Carral», dos colosales producciones.

Sorpresas de 1938, con Tito Guizar y «Carne de Contrabando».

José R. Arango de la Maza.

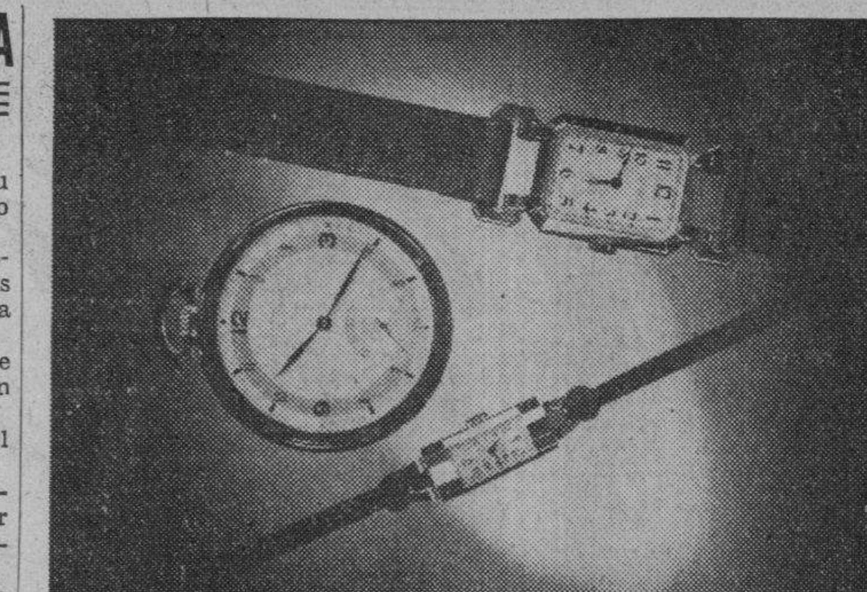

LONGINES

Expresión máxima de mecánica perfecta.

Elegancia exquisita que hace del Longines una joya de categoría excepcional.

CUERVO Y SOBRINOS — Sn RAFAEL Y AGUILA

LOS JOYEROS DE CONFIANZA

Asociación de Damas
'LA PURISIMA CONCEPCION'

La eficiencia de nuestros servicios médicos-quirúrgicos en provecho de nuestros asociados y pensionistas, es nuestra mejor referencia, pregonada por los propios beneficiados.

CONSULTAS EXTERNAS Y ASISTENCIA A DOMICILIO. OFICINAS Y CONUSLTAS: CARLOS III E INFANTA. U-6060.

CLINICA — 15, ESQUINA A 4, (Vedado). F-5858.

INSCRIBASE HOY CON SUS FAMILIARES

No se avergüence de su cutis ....

Blanquéelo y hermoséelo científica y seguramente con

Ungüento y Jabón Facial BLANCO Y NEGRO

CRONICA HABANERA

EL BRIDGE PARTY DE MAÑANA

—Mañana lunes, en horas de la tarde, se celebrará en el Hotel Nacional el bridge party organizado por un grupo de Antiguas Alumnas del Sagrado Corazón, para recaudar fondos y continuar las obras benéficas emprendidas en conmemoración de las Bodas de Oro de la Fundación del Externado.

Tan señalado acontecimiento tendrá lugar en los hermosos salones del Hotel Nacional distribuídos con toda comodidad para que los juegos de ruido como son la Lotería y el Dominó, no molesten a los bridgistas que estarán en lugares separados.

Las señoras organizadoras nos ruegan hacer saber a todas las personas que concurran con la idea de jugar, que lleven sus utensilios de juego como es costumbre.

También quieren hacer público que en la puerta estará ese día vendiendo papeletas y atendiendo a la entrada, las bellas y distinguidas damas Rosa Perdomo de del Valle, María Antonia Alonso de Aspuru, María Barillas de Linares y Zoila Noroña de Reyes.

Atenderán el Salón de Bridge las señoras Aguedita Azcárate de Durán, Carmen Otero de Menéndez, Ana Dolores Gómez de Dumois y María Antonia Batista de Fernández Morrell.

En el Salón de Lotería estarán la señora Esperanza Bolívar de Hernández, y las señoritas Mayita Juncadella, Margarita Azcárate y Bebé Gastón.

Del Buffet se encargarán las señoras Rita María Arango de O-Naghten, Carmelina Laurrieta de Fondón y Carmen Sánchez Galarraga de Alfonso.

Ayudarán a servir el buffet un grupo de lindas señoritas, hijas de Antiguas Alumnas y a su vez alumnas del Sagrado Corazón: Alicia Arellano, Anita, Merceditas y Cristina del Valle, Martha Linares, Bibí y Julita Aspuru, Elena Mendoza, Isabel Mendoza, Josefina Díaz Recio, María Julia de Cárdenas, Isabel Fernández Morrel, Julia Hernández, María Elena Palicio, María Luisa Sánchez, Irene Pagliery, y Carmen Martínez.

Durante la fiesta se rifarán entre la concurrencia un precioso abanico donado por la señora Rosa Perdomo de del Valle, un objeto de arte donado por «Le Trianón», un obsequio de «La Filosofía», otro obsequio de «Fin de Siglo» y diez estuches de la crema «Philips» con dos botes cada uno, donado por la acreditada firma mediante el joven Jorge Prats.

EN EL JOCKEY CLUB.—Día extraordinario será el de hoy en el aristocrático Jockey Club de Oriental Park, que año tras año ha sido el «rendez vous» de nuestra sociedad elegante, que tanto gusta del famoso deporte de los reyes.

La actual empresa, que está integrada como es sabido, por personalidades de nuestro mundo social, ha sabido conservar ese «cachet» exclusivo del Jockey Club y es por ello que allí acuden siempre nuestras más bellas y distinguidas damas.

Para hoy se ha combinado un programa selectísimo de ocho justas, agrupándose en cada una de ellas, los mejores ejemplares del Hipódromo, de acuerdo con su categoría.

Dará comienzo a las dos y media de la tarde.

La magnífica orquesta «Gran Casino» bajo la dirección de René Touzet, ejecutará durante toda la tarde, selectos programas bailables.

Hay además otro aliciente que será el «clou» de la tarde.

El premio que ofrece la empresa a la dama o señorita que asista vistiendo más elegantemente y que será elegida por la Dirección Social del Jockey Club entre la que se encuentra la bella señorita Loló Vinent y el caballeroso joven Pancho Arango.

En anteriores semanas han resultado ganadoras la gentil señora Lucy Schumann y las encantadoras señoritas Raquel Jaquet, María Matilde Aróstegui, Hilda Erviti e Ivonne Rodríguez.

También, ofrecerá la empresa dentro de breves semanas, un pasaje de ida y vuelta a Miami.

Los que no sean socios del Jockey Club, tendrán que presentar a la entrada su tarjeta de invitados sin cuyo requisito no podrán penetrar en la casa club.

Estas pueden solicitarse, con la debida anticipación, a la Dirección Social, por el teléfono FO-7086.

Reseñaremos la tarde de hoy en nuestra próxima crónica.

EN EL CIRCULO MILITAR.—En los elegantes salones del Círculo Militar y Naval, en la Playa de Marianao, se verificó ayer un gran almuerzo ofrecido por el Jefe de la Marina de Guerra Constitucional, coronel Angel A. González, al comandante y la alta oficialidad del buque escuela brasileño «Almirante Saldanha», surto en nuestro puerto.

Para aquel acto brillantísimo, digno del caballeroso anfitrión y de sus ilustres invitados, lucieron los salones un lindo adorno de plantas, obra exquisita del gran jardín «El Fénix», del paseo de Carlos III.

Las mesas, decoradas también por aquellos floristas incomparables, eran una preciosidad.

Llevaban lindísimos centros estilo «Primavera» que merecieron las unánimes celebraciones por su belleza, su arte y su buen gusto.

Los asistentes:

En primer término el comandante Washington Perry, que comanda la gran nave brasileña.

El Encargado de Negocios del Brasil, Señor Dr. Leopoldo Texeira Leite.

El Secretario de Justicia e interino de Defensa, doctor Enrique Alonso Pujol.

El comandante Luis Rodolfo Miranda, Introductor de Embajadores.

El doctor Pedro Rodríguez Capote, Segundo Introductor de Embajadores.

El Ayudante del Secretario de Estado, en representación del doctor Juan J. Remos.

El Ayudante del Jefe del Ejército en representación del coronel Fulgencio Batista.

El coronel Jesús Gómez Casas, Inspector General de la Marina.

El Teniente coronel Aurelio García Leal, Jefe de la Sección de Dirección.

El Teniente coronel Arturo García Pujol, Jefe de la Sección de Administración.

El comandante Antonio Morales Benítez, Jefe del Distrito Naval, «Sargento Miguel A. Hernández».

El comandante Felipe Lois, Director General de la Escuela Naval del Mariel.

El capitán de Corbeta Alberto C. Casanova, comandante del Crucero «Cuba».

El Ayudante del Jefe de la Marina.

El Ayudante del Secretario de Justicia.

El capitán de Corbeta, Aníbal de Prado y Carvalho.

El capitán teniente Rogelio Pereira Dos Santos.

El capitán teniente Jorge de Carbalhal.

El capitán teniente Luis Texeira Martínez.

El capitán teniente Waldick Lourival de Almeida Querido.

Además tomaron asiento en la mesa diez guardiamarinas brasileños y seis guardiamarinas cubanos.

El primer año de casados—Bodas de Papel—lo celebran hoy el señor Guillermo Howland y su esposa Tucha Bello cuyo retrato publicamos. Felicidades.

HONRAS FUNEBRES.—En la iglesia de San Francisco tendrán efecto el lunes, a las nueve de la mañana, solemnes honras fúnebres en sufragio del alma del que en vida fué bondadoso caballero Licenciado Miguel Guerrero Sell.

Invitan por este medio su viuda, la señora Mercedes Alvarez y sus hijos.

(Continúa en la página TRECE)

Le Palais Royal
Joyeria
BACCARAT

OBISPO Y COMPOSTELA

"PADECÍ de DOLORES
Varios Años"

"Hasta que un amigo me recomendó Alka-Seltzer. Ahora tomo sólo una tableta y me siento perfectamente."

Si Ud. padece de gases en el estómago aquí tiene la manera de obtener pronto y eficaz alivio. Disuelva una tableta de Alka-Seltzer en un vaso de agua. Cuando deje de desprender burbujas y esté disuelta, tómela, y casi sin que Ud. se dé cuenta su mal desaparece y se sentirá mejor que nunca.

Alka-Seltzer

no sólo alivia el dolor en pocos minutos sino que a la vez corrige el exceso de acidez que con frecuencia es la causa de su mal.

Este nuevo y asombroso remedio ha proporcionado el tan anhelado alivio a millones de personas. Es igualmente eficaz para catarros, dolores de cabeza, neuralgias simples y dolores musculares leves.

De venta en todas las farmacias

MUEBLES al CONTADO y a PLAZOS

NO PAGUE LUJO

JUEGOS COMPLETOS DE CAOBA PARA CUARTO. COMEDOR, SALA, ETC. FINOS Y MODESTOS EN TODOS ESTILOS. ULTIMOS MODELOS A PRECIOS MUY BAJOS. VEALOS.

EL FENIX — NEPTUNO Y SOLEDAD — U-1360 — PICOS CARBALLIDO Y CO.

CAMBIAMOS SUS MUEBLES DE USO POR NUEVOS Y HAY CANTIDAD EN LIQUIDACION, TAMBIEN SE VENDE UNA CAJA DE CAUDALES.

DIVERSAS RESOLUCIONES DADAS A CONOCER EN LA SECRET. DEL TRABAJO

—Ha sido declarada sin lugar la denuncia formulada por el señor Rodolfo Ramírez y Alonso, contra los directivos del Gremio de Marineros del Puerto y Subpuerto de Baracoa, Oriente.

—Igualmente ha sido declarada sin lugar la denuncia formulada por el señor Isidoro Torriente, contra la Unión Sindical de Obreros del Central «Portugalete».

—Han sido declaradas nulas y sin valor ni efecto legal ninguno, las asambleas celebradas en fechas 17 y 24 de enero y marzo 1, 7 y 14, por el Sindicato Agrario Azucarero del central Fé, de Santa Clara, toda vez que las mismas se efectuaron con violación del Reglamento social.

—Ha sido declarado con lugar el recurso de alzada interpuesto en el expediente número 18|937, de la Oficina de Mujeres y Menores, por M. Gómez y Compañía.

—Se ha declarado inadmisible el recurso interpuesto por J. López, a nombre de Menéndez y Hermanos, en el expediente 641 de la Oficina de Mujeres y Menores.

—Ha sido declarado sin lugar el recurso de alzada interpuesto por Antonio Núñez Prada, en el expediente número 107, de la Oficina Provincial de Camagüey.

—Se ha dictado resolución declarando inadmisible el recurso de apelación interpuesto ante la Sala de lo Contencioso y de Leyes Especiales, del Tribunal Supremo, por Antonio González Escario, en el expediente sin número, de la Comisión de Inteligencia Obrera del Puerto de Cienfuegos.

—Ha sido declarado sin lugar el recurso de apelación interpuesto por Alejandro Obregón, en el expediente número 51 de 1938, de la Comisión de Inteligencia Obrera del Puerto de la Habana.

—Se ha declarado sin lugar el recurso de la apelación establecido por W. Harry Smith, en el expediente número 48 de 1938, de la Comisión de Inteligencia Obrera del Puerto de la Habana.

—Igualmente ha sido declarado sin lugar el recurso de apelación establecido por Valentín A. Estráviz, en el expediente número 37 de 1938, de la Comisión de Inteligencia Obrera del Puerto de la Habana.

FUE ELECTA EN NEW YORK «MISS CAFE» Y ASISTIRA A FIESTAS EN WASHINGTON

NEW YORK, junio 18. (AP).—Mil personas pertenecientes a la industria del café se reunieron en el hotel «New York» para lanzar la campaña de propaganda del café y para elegir a la «Miss Coffee», quien irá a Washington y ofrecerá varias fiestas a los diplomáticos latino-americanos.

La elegida fué Miss Joana Carson, después de una votación en que salió designada Miss Aasta Pedersen, pero los jueces designaron a Miss Carson.

Mr. Williamson, manager de The Associated Coffee Industries, presentó a los delegados de todos los países latino-americanos productores de café.

Roberto Aguilar, presidente de la Pan American Coffee, coronó a la reina.

Ya están nombrados los delegados del Instituto Cubano

Irán a Londres. El Consejo Internacional Azucarero se reunirá el cinco de Julio

Los señores Marcelino García Beltrán, Dr. Arturo M. Mañas y Edelberto Farrés, han sido recomendados al Honorable Presidente de la República por el Instituto Cubano de Estabilización del Azúcar, como delegados de Cuba en las reuniones que ha de celebrar en Londres, el próximo mes de julio, el Consejo Internacional Azucarero.

Como mencionado Consejo ha de iniciar sus trabajos el día cinco de dicho mes, los delegados cubanos necesitarán valir para New York en la próxima semana, de manera de tomar en aquel puerto el vapor «Normandie» que los dejará en Londres en día oportuno.

La proposición hecha por Cuba en la última reunión del Consejo, ha de ser estudiada en julio y, en concordancia con la misma, los delegados llevarán todos los datos necesarios para demostrar la conveniencia de la reducción propuesta en abril último.

El señor Manuel Perdomo, experto en estadísticas azucareras, acompañará a los señores Mañas, Farrés y García-Beltrán.

Todos los lunes aparece el NOTICIERO DEL LUNES, un periódico completo que adelanta las noticias del día en la forma más completa y detallada, tanto nacional como extranjera.

Sobre pagos de maternidad en las delegaciones

La Junta Central de Salud y Maternidad de la Secretaría del Trabajo ha informado para general conocimiento, que el acuerdo de fecha 26 del pasado mes aclara, de una manera terminante, que han quedado en suspenso las gestiones de las Delegaciones Provinciales para obtener la inscripción y pago de aportaciones de contribuyentes de entidades patronales que estaban tributando en otras provincias.

Y que, por tanto, las entidades patronales han sido autorizadas por la Junta Central, para que continúen tributando en la misma forma en la Delegación Provincial en la que estuvieren inscriptas en la fecha de dicho acuerdo, o sea el día 26 de mayo del presente año.

50.000 MEDICOS USAN Y RECOMIENDAN El AGUA PLUTO

PORQUE SU EFICIENCIA

no mengua con el uso contínuo. Es por ésto de inestimable valor a los constipados crónicos en los que no surten ya efecto las drogas laxantes.

DOSIS:

Para uso diario como laxante:
La quinta parte de un vaso de AGUA PLUTO.

Como purgante:
La cuarta parte de un pomo de AGUA PLUTO.

En ambos casos, añádase agua tibia hasta llenar el vaso.

CUANDO LA NATURALEZA NO PUEDE... PLUTO LE AYUDARA

Concedida la licencia al doctor L. P. Romaguera

Por resolución del señor Alcalde, se ha concedido una licencia de 30 días al Jefe del Dispensario Antituberculoso de la Municipalidad, Dr. Luis P. Romaguera.

En consecuencia, para sustituirle interinamente en el elevado cargo la Jefatura de Sanidad ha designado al doctor Manuel Peral Delfín.

Usted no llevaría a cualquier relojero su mas fino reloj

SU ESTOMAGO, MAQUINA MAS DELICADA AUN, NECESITA EL MEJOR ESTOMACAL PARA REGULAR SU FUNCIONAMIENTO

ASI como usted no confiaría su reloj de oro a cualquier relojero, no confíe su salud sino a productos que lleven una marca de responsabilidad. El Elíxir Estomacal de Sáiz de Carlos es el producto ideal para aliviar los trastornos del estómago, evitar un exceso de ácido y reparar las frecuentes lesiones que se producen en sus paredes, altamente sensibles a los excitantes.

Algunos recurren al uso de neutralizantes..., pero los neutralizantes no atacan las causas de la acidez, no defienden el estómago de la hiperclorhidria, siendo el alivio sólo temporal. EL ELIXIR ESTOMACAL, no; su acción no se reduce a calmar de momento los efectos, sino que combate directamente las causas, y el enfermo nota, desde las primeras dosis, sus beneficiosos resultados

ELIXIR ESTOMACAL

SAIZ DE CARLOS — STOMALIX

79

PREPARACION DE WAMPOLE

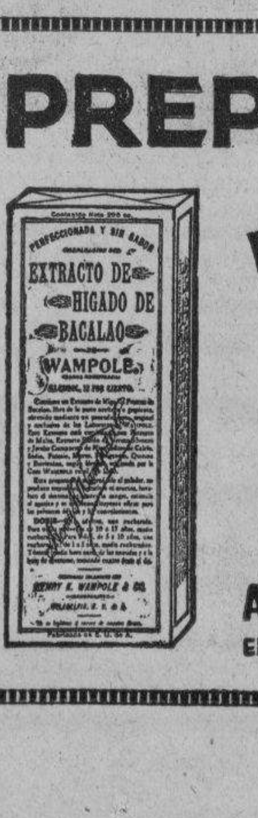

Un tónico de gran eficacia para niños y adultos en caulquier época del año. *Ideal* para los convalecientes, para enriquecer la sangre y fortalecer el organismo.

AGRADABLE AL PALADAR

EN DOS TAMAÑOS — GRANDE Y PEQUEÑO

1428

JABON SANDALO DE THESALIA

EVITA ESPINILLAS, BARROS E INFECCIONES DE LA PIEL INDISPENSABLE PARA LOS NIÑOS Y CUTIS DELICADOS.

M.E.C.D. 2016

Tiene trascendencia grande la visita de Tatarescu a Londres

Se cree que lo lleva a la capital inglesa una doble misión económica-política

LONDRES, junio 18. (Havas).—No obstante la insistencia con que en los círculos diplomáticos se dice que la visita a Londres del ex-Primer Ministro de Rumanía, M. Tatarescu, es solamente particular, en los centros políticos se tiene la impresión de que el distinguido estadista trae una doble misión, política y económica, a Inglaterra. Esta versión es la que parece aproximarse más a la verdad.

Se recuerda hoy, en relación con esto, que cuando fué concluído el acuerdo financiero anglo-turco, en Londres, se atribuyó solamente carácter comercial al hecho, aunque ya en Ankara se había insinuado que tenía también importancia política. Como estos acercamientos internacionales nunca son fortuitos, en los centros políticos británicos se ve en el viaje de Tatarescu, quien probablemente llegará hoy a esta capital, una consecuencia lógica de arreglo entre Inglaterra y Turquía. Y como simultáneamente se está negociando con Grecia, país al que se ha concedido créditos en Londres, se admite la posibilidad de que lo mismo ocurra con Rumanía, y que lentamente se va formando una cadena de Estados amigos que desde el Mediterráneo al Báltico, de acuerdo con la idea del coronel Beck, Ministro de Estado de Polonia, evite los conflictos entre Rusia y Alemania, al interponerse geográficamente entre ambas grandes Potencias y constituyan una especie de cordón sanitario europeo.

El proyecto, como es sabido, tiene apoyo en el Gobierno inglés, aunque este no ignora que su realización exige una ayuda financiera a varias de las Potencias participantes en esta política.

Se considera cierto que en los círculos oficiales se continuará desmintiendo que la visita del ex-Primer Ministro rumano tenga significación política, pero mientras M. Tatarescu conversará con cierto número de personalidades de diferentes esferas para discutir los aspectos económicos y diplomáticos de la misión que le trae a Londres.

Electo en Londres Norman Davis, Presidente de la Cruz Roja Internacional

LONDRES, junio 18. (Havas).—Norman Davis, embajador sin destino de los Estados Unidos, fué electo ayer presidente del Consejo Central de la Asociación Internacional de la Cruz Roja. El coronel Meirich, representante de Noruega, y Sir Arthur Stanley, que lo es de Inglaterra, fueron electos vicepresidentes. El Congreso Internacional de la Cruz Roja continuará el lunes.

LE DECIAN QUE SU CASO ERA INCURABLE

Guanajuato, G t o.— «No puedo expresar mi agradecimiento por la maravillosa curación que en mi ha ejercido la Anticalculina Ebrey. Por espacio de cinco años estuve padeciendo de los riñones, hígado y vejiga, siendo ya mi caso incurable. Desesperanzado ya, resolví tomar la Anticalculina Ebrey que me fué recetada por un buen médico. Mi asombro fué grandísimo cuando al terminar cinco pomos noté los progresos que hacía. Ya estoy casi bien».—**Héctor Calderón.**

Anticalculina EBREY

Téngase cuidado de los riñones, pues los trastornos causados por la inflamación de los mismos pueden ser peligrosos. No deben descuidarse los primeros síntomas de dolor en los costados, lumbago, hinchazones, aguas colorantes y de mal olor, necesidad de levantarse de noche a menudo e irritaciones de las vías urinarias. Anticalculina Ebrey, el poderoso extracto vegetal medicinal, ha ayudado a millares de personas que sufrían de los riñones y que han recobrado la salud y felicidad. Tome media cucharadita de Anticalculina Ebrey por la mañana en ayunas y la misma dosis al acostarse y pronto verá los efectos saludables. Anticalculina Ebrey fortalece los riñones, acaba con las irritaciones y aleja el peligro de serias enfermedades de los riñones.

CRONICA HABANERA

LUCIDA CEREMONIA

LILIA CAMARAZA.—Para una brillante ceremonia nupcial abrió anoche sus puertas la Iglesia de San Juan de Letrán, favorita de los novios del gran mundo.

Ceremonia que dejó unidos en matrimonio a dos simpáticos jóvenes, la señorita Lilia Camaraza y Tarafa, muy gentil y muy graciosa, y el señor José Domingo Inclán y Sandoval, correcto y caballeroso joven.

Un primor el adorno de la iglesia, bello y elegante, obra de los floristas de «El Clavel», el famoso jardín de Marianao.

Se lucieron los floristas de «El Clavel», como se lucen siempre, en un verdadero derroche de arte y originalidad.

Crisantemos y gladiolos blancos en gran profusión se veían en el altar y en la improvisada baranda del presbiterio.

El camino central, elegante y bellísimo camino de flores, lo trazaban lindos canteros sembrados de daliaspompón y azucenas.

Y completando el maravilloso efecto, grandes grupos de palmas arecas, las incomparables palmas gigantes de «El Clavel», formando macizo a la entrada, bajo las arcadas y a ambos lados del altar.

Llamaba la atención la forma original de la senda nupcial, que era como una gran herradura, símbolo de la felicidad y la suerte.

Preciosa estaba la novia bajo sus atavíos nupciales.

Llevaba un regio traje confeccionado en el Salón Francés de «El Encanto» bajo la dirección de la incomparable Ana María Borrero, según modelo de Lucile Paray.

Estaba interpretado en chiffón y encaje y llevaba la enorme cola en forma de doble falda abierta sobre una saya de chiffón, con linda tiara de la colección de Judith Barbier.

El ramo de mano, diseñado y tejido por los grandes floristas del jardín «El Clavel», era una cosa exquisita.

Hecho fué a base de una sola flor: los blancos y menuditos jazmines de Persia, tan solicitados por las novias.

Fueron padrinos la señora Carmen Sandoval de Inclán, madre del novio, y el cumplido caballero Antonio Camaraza y Roque, abuelo de la novia.

Como testigos firmaron, por ella, el Secretario de la Presidencia, doctor José Enrique Bringuier, y los señores Fernando J. Cancio, Gerardo Fundora, Luis Tarafa y Manuel Camaraza, y por el novio, los doctores Rafael Guas Inclán, Clemente Inclán, Alberto Inclán y Francisco J. de Arazoza y el señor José Carreras González.

Nuestra felicitación a la gentil pareja.

EN LA SOCIEDAD DE INGENIEROS.—El ilustre doctor Ramón Cantos, ingeniero agrónomo de la Escuela Superior de Agricultura de Madrid, ofrecerá el próximo lunes a las cinco de la tarde, en los salones de la Sociedad de Ingenieros, una interesante conferencia sobre «Aspectos actuales de economía agrícola».

La preparación del conferenciante y lo interesante del tema harán que este acto revista lucimiento extraordinario.

BODA NOTARIAL.—En la elegante residencia de la madre del novio, en el Vedado, se verificó anoche la boda de la bellísima señorita Cachita Bofill y Suárez y el doctor Miguel Fernández Muñiz.

La ceremonia se llevó a efecto ante el doctor José Argaín, conocido notario de esta capital.

Dieron fe del acto en calidad de testigos, por ella, los doctores Andrés Domingo y Morales del Castillo, Mario Díaz Cruz, Mario Angulo y José Arias Mavillán.

Y por el novio, los señores Félix Menéndez, Benjamín Menéndez, doctor Elpidio Stincer y doctor David Steinhoffer.

Durante la solemne y breve ceremonia lució la novia un precioso ramo de gardenias avalorado con la firma de los hermanos Armand, del gran jardín «El Clavel».

Un modelo lindísimo, de gran exquisitez.

La señorita Bofill completaba su «toilette» con una preciosa tiara de gardenias procedente también del famoso jardín de las novias, en Marianao.

Felicidades!

Luis de POSADA.

Sa aprueba en los Estados Unidos un plan de reorganización de la Cuba Company

NUEVA YORK, junio 18. (AP).—El juez federal Robert P. Patterson aprobó ayer un plan de reorganización para la Cuba Company, en virtud del cual los derechos de los accionistas y de los acreedores en general, asegurados y no asegurados, no resultan afectados.

Según el plan, los tenedores de otros valores, incluso los bonistas han accedido a la modificación de los vencimientos de sus bonos, la reducción de los intereses y la cancelación de ciertos intereses devengados y no pagados.

QUEMADURAS

En el Primer Centro de Socorro fué asistido de quemaduras menos graves Gabriel Aldeman Bujbinder, de Polonia, de 17 años, y de Habana, 178, que se causó en su domicilio al volcársele encima un jarro de agua hirviente.

HURTO DE UNA BICICLETA

Marino Gómez Almeda, de Carmen, 27, denunció en la Cuarta Estación que dejó su bicicleta adosada al contén en la esquina de Escobar y Animas y al regresar notó que se la habían hurtado, estimándose perjudicado en la suma de 45 pesos.

ITALIA

VAYA A EUROPA vía New York por la Asoleada Ruta del Sur.

VULCANIA	Junio 25
ROMA	Junio 30
REX	Julio 2
SATURNIA	Julio 9
CONTE DI SAVOIA	Julio 16
REX	Julio 23

A. BONA & Co.
Empedrado 4. Telf. M-8087

Italian Line

Directo a España

(CADIZ Y LAS PALMAS)
Saldrá el 28 de Junio
El vapor italiano

"ARSA"

Admitiendo un limitado número de pasajeros

A. BONA & Co.
(Agentes)
EMPEDRADO 4 — M-8087

FACILIDADES A LOS TURISTAS EN FRANCIA

La creación de una tarjeta especial de turismo, permitirá a los viajeros en Francia, beneficiarse de una rebaja del 40% en los pasajes de los Ferrocarriles, así como una reducción considerable en el precio de la gasolina para los viajes en automóvil. El precio de esta tarjeta es de $1.00 y mediante su adquisición podrán los turistas gozar de las ventajas que ofrece; poniendo como única condición la permanencia de más de 6 días en Francia.

Las tarjetas de turismo están a la venta en las oficinas de la

COMPAÑIA TRASATLANTICA FRANCESA
EN O'REILLY Y AGUACATE

HOSPITAL CALIXTO GARCIA

Director: Dr. M. Costales Latatú.

Cirujano de guardia: Dr. Carlos Miyares Ibarra.

Médicos de guardia: Dres. Usategui y Levy.

Ingresos: Agustín González, Ofelia Amuillart, Celia Vasallo, Angela Febles, Francisco Zamora, Desiderio de la Torre, M. Caridad Hernández, Juan Morna, Secundino Ruis, Jesús García, Manuel Núñez, Enriqueta Rodríguez, Angelina Pérez, Ramón Olexa, Aracelia Rodríguez, Juan Martínez, Hortensia Casalo, Luisa González, Angel Alonso, Hermenegildo Padilla, Luisa Roncio, Esteban García, J. A. Iturriz, Consuelo Hernández, Manuel Alonso, Julia Tumbeiro, José Vázquez, Raúl Domínguez, Ramón Díaz, Daniel Cañas, Dora Padrón, Narciso Felín, Ofelia Rivero, Enrique Méndez, Hermenegildo González, Candelario Marrero, M. Emilia González, Edelmiro Rodríguez. Total: 39 ingresos.

Altas: Atanasia Zulueta, Rosa Blanca del Rey, Caridad Suárez, Balbino A. Cordero, José Barbín, Mario Betancourt, María Betancourt, María Chacón, Bernardino Cárdenas, José R. Correa, Emiliano González, Crispín Martí, Concepción Méndez, Pedro E. Quintero, Vicente Rodríguez, Caridad Rodríguez, Marco Sosa, Carmelina Rensoli, Obdulia Cartanes, Manuel Fernández, José L. Rodríguez, Antonio Fernández, José Menéndez, Valentín del Moral, Manuel Sánchez, Rogelio Gómez, José Rojo, Manuel Jorge. Total 27 altas.

Operaciones: Argelia Cabrera. Plastía del párpado derecho, Dr. Ramírez; Raúl Montesino, Apendicectomía, Dr. Huergo Pino; Ignacio Rodríguez, Transfixión, Dr. Tarafa; Ramiro Brito, Nefrectomía, Dr. R. Molina; Emilio Aranda, Colecistectomía, Dr. Nobo; Rafael Peña, Operación de Torek, Dr. Ajamil; Filomena Correa, Laparotomía ginecológica, Dr. Miyares; Juan Lorenzo, Inversión vaginal, Dr. Nobo; Julia Moyá, Apendicectomía, Dr. Levy.

Total: 9 operaciones.

Radiografías: 39. Fluoroscopías: 23.

E. P. D.
EL SEÑOR

Miguel A. Gutiérrez Alvarez

HA FALLECIDO

Y dispuesto su entierro para hoy, domingo, a las diez de la mañana, su viuda, hijos, madre, hermanos y demás familiares y amigos que suscriben, ruegan a las personas de su amistad se sirvan concurrir a la casa mortuoria: calle Virtudes, número 79, altos, entre San Nicolás y Galiano, para desde allí acompañar el cadáver hasta el Cementerio de Colón, favor que agradecerán.

Habana 19 de Junio de 1938.

Eva Bloum, Viuda de Gutiérrez; Miguel, Evita y Olga Gutiérrez y Bloum; Nieves Alvarez Vda. de Gutiérrez; José, Elvira, Ramón, Regla (ausente), Manolina, Ana María y Dora Lilia Gutiérrez Alvarez; Narciso Alvarez, Arturo García, Dr. Francisco Alvarez Miranda, Vicente Valdés Quintana, Hijos de Facundo Gutiérrez S. en C.; García y Cía. S. en C.; Dr. Angel Suárez Simón.

"LA TABACALERA" COMPAÑIA DE SEGUROS, S. A.

E. P. D.
EL SEÑOR

Miguel A. Gutiérrez y Alvarez

Consejero de esta Empresa
HA FALLECIDO

Y dispuesto su entierro para hoy día 19 a las 10 A. M. Rogamos a todos nuestros amigos se sirvan concurrir a la casa mortuoria, sita en Virtudes No. 79, Habana, para desde allí acompañar su cadáver al Cementerio de Colón, por cuyo favor hemos de quedar agradecidos.

Habana, 19 de Junio de 1938.
Francisco TORRES GENER,
Presidente, p. s. r.

ECONOMIA

va con Ud. adonde quiera que Ud. vaya con un Ford V-8 de 60 caballos de fuerza . . .

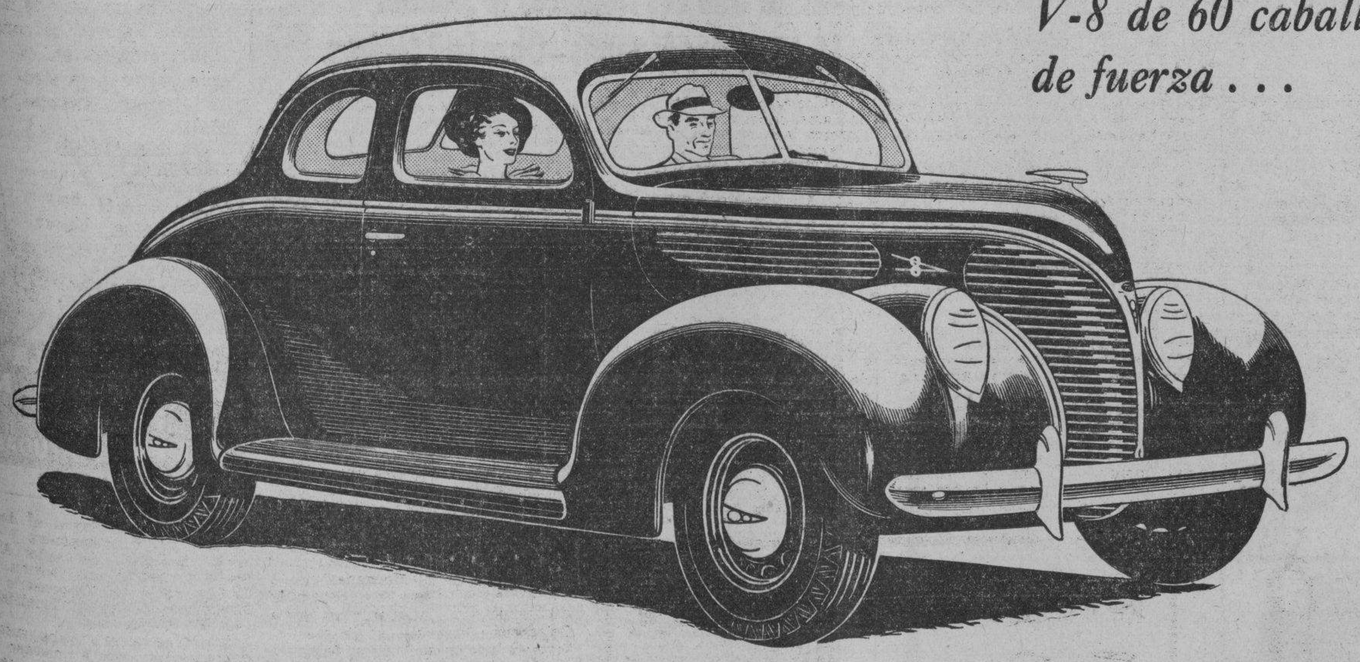

El ahorro comienza inmediatamente que Ud. compra un Ford V-8, y continúa en cada kilómetro que Ud. recorre con el motor de 60 caballos de fuerza. Este es el más económico de todos los Ford que se han construido, y Ud. sabe bien que el Ford siempre ha tenido fama por su economía.

Usted puede obtener este moderno, seguro y suave motor en cualquiera de los dos modelos de 1938, el De Luxe, o el Standard. Muchos dueños nos informan de la sorprendente economía de este automóvil que rinde de 35 a 42 kilómetros por galón de gasolina. Para máxima potencia, también puede obtenerse en ambos automóviles, el motor de 85 caballos de fuerza.

Permita que nuestro Concesionario Ford le muestre a Ud. ambos motores y ambos automóviles. Usted se sorprenderá del dinero que se ahorra con cualquier Ford V-8 que elija.

El grabado es del Ford V-8 De Luxe de 1938. Ambos, el Standard y el De Luxe, pueden obtenerse con cualquiera de estos motores.

Sintonice las "Melodías Universales" Ford los Martes y Viernes, 9 P. M., CMQ, 600 kilociclos

CONCESIONARIOS Y SERVICIO FORD EN TODA LA ISLA • FORD MOTOR COMPANY, SUCURSAL DE LA FABRICA, HABANA

ASOCIACION DE ALMACENISTAS Y COSECHEROS DE TABACO DE CUBA

E. P. D.
El señor

MIGUEL A. GUTIERREZ Y ALVAREZ

Miembro del Consejo Directivo de esta Asociación.
HA FALLECIDO

Y dispuesto su entierro para hoy Domingo, a las 10 a. m., partiendo el cortejo fúnebre de la casa calle de Virtudes No. 79, altos, entre Galiano y San Nicolás, rogamos a los señores asociados se sirvan acompañarnos en el piadoso acto de dar sepultura a los restos, cumpliendo así todos un triste deber para con el amigo y compañero desaparecido.

Habana, Junio 19 de 1938.

Rosendo PEREZ, PRESIDENTE p.s.r
Manuel FERNANDEZ VALLE, SECRETARIO.

M.E.C.D. 2016

Cuando EL DOLOR ataca...

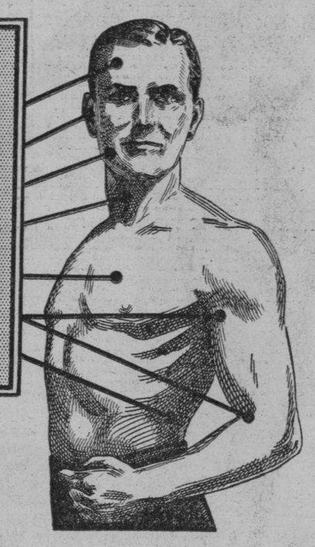

Tome CAFIASPIRINA

DA ALIVIO RAPIDO Y SEGURO

VALIOSOS ELEMENTOS INTEGRAN LOS TRIBUNALES QUE VAN A ACTUAR HOY EN EL PLANTEL CONCEPCION ARENAL

A las ocho de la mañana de hoy darán comienzo los exámenes de fin de curso en el reputado plantel de enseñanza «Concepción Arenal», del Centro Gallego. Se concretan exclusivamente a las clases graduadas de hembras, cuyos tribunales, integrados por un miembro de la Sección de Cultura y dos profesores, publicamos a continuación:

Segundo grado. Presidente Sr. Antonio Varela Ramos; Secretario, Sr. Joaquín Arribalzaga Lastra; Vocal, señora Enriqueta Iglesias Alzate.

Tercer grado. Presidente, señor Enrique García Fraguela; Secretario, Roberto Santos Díaz-Varela; Vocal, señora Guadalupe López Pérez.

Cuarto grado A. Presidente, señor José Armada Casas; Secretario, señor Julián Díaz Ramírez; Vocal, señora Elisa Posada Catalán.

Cuarto Grado B. Presidente, señor José Meilán Hortas; Secretario, doctora Candelaria Couceiro Martínez; Vocal señorita Araceli López García.

Quinto Grado. Presidente, señor Enrique Vázquez Ferro; Secretario, señor Angel Tur Canudas; Vocal, señora Ramona Mosquera Méndez.

Sexto Grado. Presidente, señor Adolfo V. Calveiro; Secretario, doctor José A. Pérez Ravelo; Vocal, señorita Estela Mederos Torrens.

El martes 21, de ocho a doce de la mañana, tendrán efecto los de mecanografía y taquigrafía, de hembras, con el siguiente tribunal: Presidente, Sr. Antonio Román Cuba; Secretario Sr. José López Espín; vocal, señora María Luisa Fernández García.

El miércoles 22, en las mismas horas los de las clases de inglés, también de hembras, cuyo tribunal estará compuesto por los señores siguientes: Presidente, José Bóveda Villanueva; Secretario, Angel Gómez Blanco; Vocal, Horacio A. Taveira Bosque.

Las mismas clases especiales para varones tendrán exámenes con los propios tribunales los días 23 y 24 en iguales horas de la mañana.

FARMACIA
DROGUERIA
TAQUECHEL
Obispo 27-Tfno. A-2146
DE TURNO LOS VIERNES

FARMACIA
DROGUERIA
"JOHNSON"
DE TURNO LOS LUNES
obispo Nº 30 TELEFONO-A-2129.

"LA MAYOR"
35 EDIFICIOS
700 EMPLEADOS
SARRÁ
DROGUERIA
ABIERTA TODOS LOS DIAS
TODA LA NOCHE LOS MARTES
A-8026 A-3641

FARMACIAS DE TURNO HOY DOMINGO

DESDE BAHIA A PASEO DE MARTI (PRADO)

Obispo 30	A-7251
Egido 57	M-4288
Cárdenas 47	A-9626
Habana 42	M-4395
Aguacate 80	A-7408
Merced y Habana	
Muralla 8	M-8102
Muralla 99	M-5336
Neptuno y Monserrate	A-7920

DE PASEO DE MARTI (PRADO) A PADRE VARELA (BELASCOAIN)

Consulado y Genios	M-4404
Trocadero y San Nicolás	A-6666
Reina 55	M-5050
Reina 141	M-4050
Consulado y Animas	M-4343
Animas 36	M-4543
Monte y Angeles	M-4019
Misión y Florida	M-4400
San Miguel y Manrique	M-4650
Belascoain 1	U-1144
Belascoain 227	A-6763
Alcantarilla 24	M-6865
Gervasio 41	M-4036
San Miguel 38	A-8010
Belascoain 63	U-6795

DE PADRE VARELA (BELASCOAIN) A AV. MENOCAL (INFANTA)

Zanja y Soledad	U-6729
Aramburu y Animas	U-3874
Sn. Lázaro y Sn. Francisco	U-6815
Ayestarán y Bruzón	U-6919
Desagüe y M. González	U-3100
Monte 344	M-4690
Neptuno y Soledad	U-5187
Diez de Octubre 147	M-4330

VEDADO

J y Calzada	F-6128
Línea 30	F-5656
17 y 20	F-2277
23 entre B y C	F-6246
23 y 16	F-6200
17 entre A y B	F-6089

VIBORA

10 de Oct. y Sn. Mariano	I-7727
10 de Oct. y Colina 443	I-3666
10 de Oct. esq. a Paco	I-7387
Concepción y Av. Acosta	X-2244
Sn. Mariano esq. a Armas	X-2877

JESUS DEL MONTE Y S. SUAREZ

J. del Monte 147	I-4330
Correa 2	I-3333
Sta. Emilia y Paz	I-7458
Sn. Benigno y Zapote	I-7575
Tamarindo 77	I-7327

LUYANO

Municipio y Cueto	X-1130
Arango y Ensenada	X-1560
Fábrica y Sta. Felicia	X-2272
Concha y J. Abreus	X-2424
Luyanó 7	I-7237
Remedios y Sn. José	X-1920
F y 11 Rpto. Batista	X-1675

CERRO

Calzada del Cerro 697	I-7433
Churruca 29	I-7650
Salvador y Sn. Quintín	I-7602

NOTA:—Este grupo deberá prestar servicio público todo el día y la noche de los domingos siguientes:

Enero 2; Febrero 13; Marzo 27; Mayo 8; Junio 19; Julio 31; Septiembre 11; Octubre 23; Diciembre 4.

Estos Turnos han sido acordados en cumplimiento de lo dispuesto en el Art. VI del Decreto-Ley 2604 de Noviembre 7, 1934.

LA JIRA ORTIGUEIRESA

La Sociedad de Beneficencia «NATURALES DE ORTIGUERA» que surgiera a la vida social como una esperanza para la humanidad, celebrará hoy una gran fiesta en todos los jardines de la Polar, la que será amenizada por Belisario López, Gloria Matanzera, Quinteto Tomé y Banda Hispano Cubana.

Los jardines de La Polar estarán abiertos a las 9 de la mañana y hasta las siete de la noche estarán disfrutando de gran fiesta los de Santa María de Ortigueira, acompañados de sus familiares.

La comisión de puerta exigirá el recibo de «Naturales de Ortigueira» o la invitación, sin cuyo requisito no podrán entrar en los jardines.

También deben ir provistos del carnet de un Centro Regional para su identificación.

A las 4 de la tarde se distribuirán entre los asistentes mil obsequios de las casas comerciales y de asociados.

EDUARDO PEREZ MORENO

El querido ex-presidente de Propaganda del «Centro Asturiano», señor Eduardo Pérez Moreno, ha tenido a bien comunicarnos que la hora aérea «Sociedades Españolas», de la que él es director, será trasmitida desde el día primero de julio por la estación situada en Prado 105.

Demás está decir que el infatigable don Eduardo continuará triunfando en sus nobles empeños.

SENTIDO FALLECIMIENTO

Un estimado amigo y compañero nuestro, el señor Ramón Lemos, cronista social de la revista «Cultura Gallega», acaba de recibir la noticia de que ha fallecido en la ciudad de Gijón, Asturias, su distinguida cuñada Manuela González de Lemos, alma bondadosa, dispuesta siempre a las más hondas ternuras hogareñas.

Descanse en paz la señora González de Lemos, y reciban sus familiares en general nuestro pésame sentidísimo.

SOCIEDADES ESPAÑOLAS

SE ENORGULLECE "RENOVACION Y DEFENSA" DE HABER LUCHADO EN PRO DEL GRAN 'CENTRO GALLEGO'

La comisión de publicidad de «Renovación y Defensa» nos envía el siguiente escrito:

«Ultimamente ha sido publicada en la prensa diaria la noticia de la próxima instauración en el «Centro Gallego de La Habana» de numerosos servicios sociales anhelados desde hace largo tiempo por la mayoría de los asociados, cuales son: el Servicio Médico a domicilio, la Redención de Cuotas Sociales, la creación y reglamentación de la Residencia de Ancianos y el plebiscito que ha de ser convocado para determinar la línea de conducta a seguir en el campo de la hipoteca que grava la finca de Víbora Park.

Que todos son proyectos beneficiosos, no cabe duda; pero lo que sí llama la atención sobremanera es que dichos proyectos aprobados por la Asamblea de Apoderados han sido presentados a la misma por el partido «Renovación y Defensa Social», que forma la minoría de dicha asamblea, y que los hubo de especificar en su programa de gobierno de las pasadas elecciones.

«Así se ha dado el caso curioso de que un partido que perdió las elecciones ha sido capaz de convencer a los gobernantes de las excelencias de su ideario político, contrarrestando con su tesón y razonamiento la fuerza de los votos del partido de gobierno.

«Con el magnífico resultado obtenido en los puntos reseñados, así como la valiente oposición realizada por «Renovación y Defensa Social» a todo proyecto que, presentado por el partido de gobierno, pudiera ser considerado perjudicial a los intereses del Centro Gallego, hasta su total anulación, demuestra nuestro partido que la oposición constructiva realizada por él en el seno de la Asamblea, es más beneficiosa a la institución que la llamada oposición sistemática, que siendo propica a la exaltación, lleva a los hombres a la impensada realización de actos de perjuicio irreparable para la colectividad.

«Si «Renovación y Defensa Social», desde la oposición, ha sido capaz de convertir en realidad puntos importantes de su programa, todo hace suponer que su victoria en las próximas elecciones del año 1939 ha de traer aparejado el cumplimiento inmediato de los otros puntos de dicho programa de gobierno que aun quedan pendientes de resolución, cuales son: La implantación de las Juntas Generales y la reorganización del Plantel de Enseñanza.

«Y por último, podemos decir que deseoso este Partido de rendir tributo a los hombres que hacen posibles sus éxitos, ha comenzado por organizar un homenaje a su presidente de honor, el señor Juan Varela Grande, que ha de ser una demostración más de las innumerables simpatías con que cuenta este partido».

ENTREGA DE MEDALLAS HOY EN EL CENTRO ASTURIANO

Con un sobrio acto, de entretenido programa, se iniciará a las nueve de la mañana de hoy, domingo, en el Salón de Actos del Centro Asturiano de la Habana, la fiesta para entregar a las alumnas y alumnos del plantel «Jovellanos», ganadores de los eventos deportivos del Field Day celebrado con motivo de finalizar el curso, las medallas y atributos correspondientes a su triunfo.

Por una gentileza del señor presidente general don Maximino García Alvarez, se repartirán entre los alumnos cartuchitos de bombones, que, en un total de dos mil, forman el obsequio presidencial; para verificar en buen orden el reparto de los bombones, el alumnado, al llegar al Centro Asturiano, deberá dirigirse a sus respectivas aulas, yendo después al Salón de Fiestas.

Será un acto fraternal esta fiesta escolar de hoy.

EL BANQUETE A HIGINIO MAYO RESULTARA REGIO

Se nos informa que la comisión organizadora del banquete-homenaje al prestigioso astur Higinio González Mayo está recibiendo innumerables adhesiones de las figuras más destacadas del «Centro Asturiano», del comercio y de la banca.

Dadas las grandes simpatías de que goza el señor Mayo, tanto en la colonia astur como entre los demás elementos del orden de sus actividades, los organizadores señores José Pérez Famoso, director del Banco Asturiano de Ahorros, Faustino Grana y Anselmo García Barroso, confían plenamente en que sus gestiones se vean coronadas por un éxito rotundo.

Seguiremos informando acerca de éste gran homenaje, con listas de adhesiones.

EL SR. PEREZ BENITOA SERA AGASAJADO HOY

La prestigiosa Asociación de Detallistas de Sombreros» ofrecerá hoy, conjuntamente con otras colectividades, gran banquete homenaje al señor Manuel Pérez Benitoa, una de las figuras más destacadas dentro de la industria del sombrero.

Dicho acto se celebrará a la una de la tarde en el restaurant «La Marina», de Oficios y Teniente Rey.

En el «Noticiero del Lunes», ofreceremos, con sumo gusto, la oportuna reseña de tan simático homenaje.

¿Son sus niños sanos y robustos?

Tenga a sus niños sanos y robustos dándoles la Emulsión de Scott. A los niños les gusta este famoso tónico de aceite de hígado de bacalao. Es cuatro veces más fácil de digerir que el aceite puro, aprovecha mejor que las emulsiones inferiores, es agradable de tomar y resulta más económico.

EMULSION de SCOTT

Para su protección, acepte sólo la legítima Emulsión de Scott con la famosa marca del pescador, en relieve en cada frasco.

La sociedad astur 'Hijos de Cabranes' celebró gran acto

Dentro del mayor entusiasmo dió posesión ayer a su nueva Directiva la simpática institución asturiana Hijos de Cabranes. Los amplios salones de Juventud Asturiana sirvieron de marco a tan simpática ceremonia. Ocupaban la presidencia del acto los señores vicepresidentes primero del Centro Asturiano, señor Manuel García Méndez; el presidente de Juventud Asturiana, señor Jesús Lacera; el director de la casa de salud «Covadonga», doctor Carlos del Valle; el director del Banco Asturiano, Sr. José Pérez Famoso; el presidente de dicha institución, señor Higinio González Suárez; el secretario del Centro Asturiano, señor Manuel Calvo García; el administrador del sanatorio «Covadonga», señor Francisco García Méndez; el subadministrador de dicho establecimiento, señor Manuel Llerandi; el jefe de inspectores de «La Tropical», señor Manuel Pérez Tárano; el alto empleado de «La Polar», señor Rogelio Caramés; el presidente del Club Cabranense, señor Gonzalo Corrales; el ex presidente del Centro Asturiano, don Domingo Méndez y el presidente del Club Belmontino, Sr. Ramón Parrondo. Y como figura principal de Hijos de Cabranes, el presidente hasta la fecha señor Vicente del Prado.

Abierta la sesión, se procedió a la entrega de varios títulos de honor, concedidos a distintos socios, por los grandes méritos contraídos dentro de la colectividad.

Después, a propuesta de la presidenta del Comité de Damas, señora Esther Casanueva, se acordó nombrar Presidenta de Honor de Hijos de Cabranes a la distinguida esposa del presidente saliente, señora María Teresa Fuentes de Prado.

A la hora de los discursos hablaron admirablemente nuestro querido compañero Celestino Alvarez (de cuyo discurso publicaremos un extracto mañana en el «Noticiero del Lunes»); don Vicente del Pardo, presidente saliente; don Santiago Alvarez Joglar, presidente entrante, y don Manuel Llerandi Vallejo, muy querido subadministrador de la casa de salud «Covadonga».

Todos ellos se refirieron a la magna labor llevada a cabo a través de los lustros por la entidad cabranense, reiterando el propósito inquebrantable de seguir laborando en pro de la misma. A la vez dichos caballeros dedicaron elogios efusivos a los chicos de la crónica española, incansables paladines de cuanto signifique progreso y armonía dentro de la colonia.

Finalmente, y después de haberse efectuado el cambio de poderes, la concurrencia fué obsequiada con exquisitas pastas y licores.

DEL «CASINO ESPAÑOL»

Hoy domingo, de 6 a 10 p.m., en su Balneario de la Playa de Marianao, celebra un animado Te Bailable el prestigioso Casino Español de La Habana.

En el Salón de Fiestas del mismo, amenizado por la celebrada orquesta de los Hermanos Le-Batard.

Es de la serie acordada para este verano, por la Comisión de la Playa, que preside el correcto caballero señor Armando Gil y Castellanos.

Dada la animación que se nota entre los señores socios y sus familias auguramos a dicho acto un éxito brillante.

También reina mucho embullo en el Casino para la tradicional Verbena de San Juan, que tendrá lugar en dicho Balneario el próximo jueves 23, a las 9:30 p.m. amenizada por dos reputados conjuntos musicales. Esta fiesta la organiza con esmero la referida Comisión de la Playa y estará colmada de atractivos: iluminaciones, hogueras, etc.

Ha de resultar magnífica.

LA VELADA en memoria de Palacio Valdés.—(Véase la reseña en la Pág. VEINTITRES)

ACTOS PARA HOY

CASINO ESPAÑOL DE LA HABANA: Te bailable para asociados y los familiares de éstos, desde las 6 de la tarde en su espléndido balneario de Marianao. Actuarán dos famosos conjuntos.

MONTERROSO Y ANTAS DE ULLA: Junta Importante de la Sección de Propaganda a las tres de la tarde en el palacio del «Centro Gallego», para tratar, entre otras cosas, del banquete social. Cita el secretario, señor Andrés Pereiro.

ASOCIACION DE DETALLISTAS DE SOMBREROS: Almuerzo-homenaje al señor Pérez Benitoa a la 1 p.m. en Oficios y Teniente Rey.

CLUB ESPAÑOL DE ALMENDARES: Estupenda Verbena en sus salones de 17 esquina a 6, amenizada por Belisario López, Lira Matancera y septeto Bolero.

CLUB DEPORTIVO CARMELO: Regio baile por la noche en su espléndida terraza de Línea y 18, Vedado, amenizado or la orquesta Mojica y el Quinteto Tomé. Caballeros 20 c.

LICEO DE MEDINA: Hermosa fiesta bailable por la noche en sus amplios salones de 23 Esq. a D, Vedado, amenizada por Emilio Parada y Jóvenes del Cayo, caballeros, 20 c.

NATURALES DE ORTIGUEIRA: Jira social a los jardines de «La Polar».

HOMENAJE PROXIMO EN LOS SALONES DEL «CASTELLANO»

En los salones del «Centro Castellano» cedidos gentilmente por su presidente, señor Bayón— le será ofrecido un ponche homenaje el día 9 de julio, a las 5 p.m., al conocido periodista Manuel Zabala Pérez, que en ha sido designado recientemente para dirigir la nueva empresa periodística «La voz de la nación, constituída ante el notario doctor Oscar Tangel.

La comisión organizadora de dicho acto está presidida por el estimado profesor de cultura física señor Julio Casado del Llano.

Muy almada resultará, sin duda, la fiesta en honor del activo Zabala Pérez.

PEPITO SANCHEZ ARCILLA RECIBIRA UN HOMENAJE, PRONTO, EN GUANABACOA

Uno de nuestros más distinguidos y valiosos compañeros, Pepito Sánchez Arcilla, secretario particular del doctor José I. Rivero, Director del DIARIO DE LA MARINA, será objeto de un brillantísimo homenaje el día 9 del próximo julio en el prestigioso «Casino Español» de Guanabacoa.

Consistirá en un magno banquete, al que vienen adhiriéndose connotadas personalidades de dicha villa y de la capital.

Uno de los más destacados miembros de la comisión organizadora, el compañero Rafael Fernández Dalmás, nos ruega hagamos saber que para darles facilidades a los admiradores de Pepito, pueden éstos hacer la solicitud de cubiertos al teléfono M-7911.

DAMAS DE LA COVADONGA

Ha sido dada de alta la distinguida señora Mande Wilson Forrest, gentilísima esposa de nuestro buen amigo el doctor Agramonte.

La señora de Agramonte, quien se sometió a una muy arriesgada intervención quirúrgica fué operada con el éxito que siempre le acompaña, por el doctor Elpidio Stincer, que goza de reconocida fama.

ORGANIZA UNA EXCURSION POR LOS E. U. EL CUERPO DE CULTURA DEL EJERCITO

Los doctores, tenientes Gustavo Castellanos y Luis F. Pérez Moreno, del Cuerpo de Cultura del Ejército Constitucional, han organizado una magnífica excursión por los Estados Unidos entre los miembros del citado Cuerpo de Cultura. Durará la excursión 21 días y visitarán las más importantes ciudades de Estados Unidos.

El Coronel Batista, en sus deseos de propiciar la ampliación de conocimientos de los miembros del Cuerpo de Cultura, ha aceptado la sugerencia de los tenientes Castellanos y Pérez Moreno, en el sentido de que los componentes de dicho Cuerpo puedan hacer una excursión de estudio y placer visitando las principales ciudades americanas y las academias Militar de West Point y Naval de Annapolis.

El itinerario no puede ser más interesante, pues se visitarán las ciudades más importantes durante los 21 días de duración de la excursión que es la primera de esta índole que se realiza en Cuba.

El Coronel Batista ha autorizado a los organizadores y a todos aquellos miembros del Cuerpo de Cultura que deseen voluntariamente disfrutar de este viaje de estudio para que puedan ausentarse del territorio nacional durante los 21 días que durará la misma.

Es indudable que los conocimientos y experiencia que de esta clase de viaje se deriven, serán muy beneficiosos y redundarán en beneficio de los alumnos de las escuelas Cívico-Rurales.

Los organizadores han regulado la excursión que no podrá ser mayor de 70 miembros del Cuerpo de Cultura. Para cualquier informe sobre la misma, los miembros del Cuerpo de Cultura que se encuentren interesados en asistir a la misma deberán llamar al teléfono F-2601.

Fué condenado un estudiante de Artes y Oficios que amenazó a un compañero con una navaja, al sostener una riña

La víctima era un alumno inválido al que defraudó en $30.00. La Policía Secreta lo detuvo y lo presentó al Juez Correccional que le impuso 180 días. Preso un caco que actúa en las iglesias

Eduardo Herrera Acuña, vecino de Carmen 6, estudiante de la Escuela de Artes y Oficios, fué detenido ayer por miembros del grupo 2 de la Policía Secreta, que lo presentaron al Juzgado Correccional de la Tercera Sección, el cual le impuso ciento ochenta días de cárcel. Se comprobó por la investigación practicada por la Secreta que Herrera amenazó de muerte con una navaja a su compañero de estudios Juan Gualberto González Blanco, que es inválido y al cual pidió prestado un estuche de dibujo valuado en $30.00, pignorándolo en la casa de préstamos de Campanario 127, a nombre de Pedro Cárdenas Laza periodista y avecindado en San José 86, que tales fueron las generales que dió para ocultar su delito, derivándose las amenazas de que González Blanco le pidió le devolviera el estuche, a lo que se negó el acusado resueltamente. El subinspector jefe del referido grupo de la Secreta, rindió con motivo de ese servicio, amplio informe al Jefe del Cuerpo Comandante Menéndez, en el que hace constar que Herrera Acuña hace de «guapo» entre sus compañeros de la Escuela, a los que acostumbra a amenazar en la misma forma que hizo a González Blanco cuando les pide dinero u objetos que luego pignora y se niegan a complacerlo.

Preso el que hurtó una cartera

El subinspector de la Secreta, jefe del grupo de persecución de la delincuencia, detuvo ayer a José García, llamado «El Jorobado» o «El Madrileño», ya que es el autor del hurto de una valiosa cartera con efectivo, documentos y objetos a la norteamericana Carolina Bombay, con ocasión de encontrarse ella en el interior de la iglesia del Cristo, sita en Villegas y Amargura. García confesó ser el autor del hurto, alegando que lo hizo por estar falto de recursos, agregando que una vez tomado el dinero de la cartera arrojó ésta al relleno del Malecón, donde, por cierto, no fué hallada a pesar de la pesquisa policiaca y de haber determinado el acusado el sitio en que la dejó. Fué remitido al vivac y el citado subinspector informó al Comandante Menéndez, que se trata de un sujeto que se dedica, a esa clase de delitos en las iglesias habaneras.

Arrestada por infracción electoral

Belén Brixuela Gutiérrez, de Aguiar 72, fué presa ayer por un detective de la Secreta, del grupo 1, por aparecer acusada del delito de infracción electoral en el Juzgado de Instrucción de la Primera Seccin. Fué remitida a la Cárcel de mujeres de Guanabacoa a disposición de dicho Juzgado que la procesó.

Se trató el cigarro de mariguana

El subinspector de la Secreta, jefe del grupo de persecución de la dronéndez que Abelardo Alfonso Aranga, ha informado al Comandante Meguren, residente en Estrella 37, altos, es expendedor y vicioso de estupefacientes, y que se trata del sujeto que al ser sorprendido por un soldado del Ejército Constitucional fumando un cigarro de mariguana en la plaza de la Fraternidad, donde se reúne con otros de esas mismas actividades, se trató el cigarro para que no se le ocupara la prueba del delito.

ABANDONO

Máximo Fux, de Aguila 234, denunció en la Quinta Estación, que al regresar a su domicilio notó que su esposa Cecilia Regler, de 30 años, se había marchado en unión de un menor hijo de ambos, por lo que teme le haya ocurrido alguna desgracia.

Guayaberas
"Rivón"
fabricadas por creadores de modas masculinas.

ALQUILAMOS SILLAS de TIJERA

Juegos de 8 cuarto sala y comedor
$1.50 Semanal
MONTE 180 TEL: M-1728
La Casa Grande

PREVENTINA
* * *
Antiséptico Concentrado
* * *
Dolores de garganta. Anginas. Mal Aliento e Higiene bucal. Suprime el mal olor del sudor.
* * *
Scott & Bowne Inc. of Cuba.
Fabricantes de la Emulsión de Scott.

Alpiste Español
Sajonia, Avena, Nabina, Cañamón, Millo, Arvejón, Chicharos, etc. Alimento especial para Canarios, fórmula alemana. La casa que más alpiste y semillas para pájaros vende en Cuba.
«EL VAPOR»
Aguila número 187
Telf. M-9506

El Vigor De La Juventud Restaurado Con un Descubrimiento Americano

Estimula La Actividad Glandular —Hace Que Los Hombres se Sientan 10 Años Más Jóvenes—Obra En 24 Horas

Gracias al descubrimiento de un Médico Americano ya no tiene Ud. que sufrir de pérdida del vigor y de la virilidad, mala memoria y debilitamiento, nerviosidad, sangre clara e impura, piel marchita, depresión, sueño incompleto, etc., ni sentirse prematuramente viejo y agotado.

Restaure Su Vigor Juvenil

Un Médico Americano con más de treinta años de experiencia, después de largos estudios y experimentos científicos, ha anunciado que el verdadero secreto y dinamismo de la juventud, del vigor, energía y salud, se encuentra en las glándulas del cuerpo, particularmente en las glándulas sexuales.

Otros famosos científicos en Francia y Austria han demostrado que literalmente puede hacerse que los viejos se sientan otra vez jóvenes—no sólo que nuevamente se sientan jóvenes sino que parezcan años más jóvenes. Pero estos descubrimientos y pruebas se basan en operaciones quirúrgicas y en ingertos de glándulas, método sumamente doloroso y extremamente costoso, y cuyos resultados, con frecuencia, no son duraderos.

Lo más sorprendente del descubrimiento de este Médico Americano es el hecho de haber perfeccionado una combinación de hierbas, medicinas y hormonas en forma de tabletas o píldoras fáciles de tomar. Y este descubrimiento americano no tiene sabor ninguno y se toma muy fácilmente, y no obstante actúa con sorprendente rapidez obrando directamente sobre las glándulas, la sangre y el cuerpo en el término de 24 horas. Este gran descubrimiento es un sencillo tratamiento casero que cualquiera puede usar en secreto para crear nueva juventud, vigor y vitalidad, y capacitarse para gozar de los verdaderos placeres de la vida.

Hombres Rejuvenecidos

Este Descubrimiento Americano llamado Varko, aunque anunciado y ofrecido al público apenas hace un año, no es un experimento. Ha sido usado por miles y miles de hombres e los casos más desesperados y con los resultados más sorprententes. Parece increíble la eficácia de este descubrimiento para restaurar el vigor juvenil, la vitalidad y energía, no sólo física sino también mentalmente. Produce sangre nueva y rica que imparte vigor a todas las partes de su cuerpo. Tonifica los nervios, mejora la memoria, y está capacitando a millares no sólo para gozar de los placeres de la vida sino para trabajar más y mejor que nunca. A miles de hombres en todas partes del mundo han ocurrido casos como el del Sr. R. A. M. que dice: "A la edad de 39 años mi vitalidad y vigor estaban completamente destruídos, y había envejecido prematuramente. Ensayé muchas cosas, hasta operaciones glandulares, pero sólo con resultados temporales. Por fin tuve conocimiento de Varko y decidí probarlo. Con gran sorpresa observé un notable cambio en el término de 24 horas y después de una semana me sentía como nuevo. Hoy me siento tan fuerte y vigoroso como cuando tenía 25 años."

Y un renombrado médico y científico europeo comentando acerca de la fórmula de Varko, manifestó lo siguiente: "En mi opinión esta fórmula representa la más grandiosa combinación de medicinas, hierbas y hormonas para estimular la actividad glandular y fomentar salud verdadera, vigor y vitalidad varonil. Estoy convencido de que pudieran haber mayor número de hogares felices y de esposas y esposos satisfechos, si mayor número de hombres se enteraran de esta notable fórmula y tomaran este tratamiento."

Resultados en 24 Horas

Debido a que Varko es científicamente designado y preparado para obrar directamente sobre el sistema glandular y nervioso y para producir nueva sangre y vigor, los resultados no se dejan esperar. La mayoría de lo que lo han tomado manifiestan haber sentido sorprendente mejoría en 24 horas, y que después de una semana se han sentido 10 años más jóvenes. Los mismos resultados se han obtenido una y otra vez en miles de casos algunos de los cuales ya habían casi perdido toda esperanza de volver a sentirse nuevamente fuertes, sanos y vigorosos.

Varko

Prueba Garantizada

Varko es tan uniformemente eficaz que se ofrece bajo la garantía escrita de dar completa satisfacción o nada le costará. Consiga hoy mismo en la botica un frasco de Varko y ensáyelo. Vea las maravillas que puede hacer por Ud. Deberá darle nueva vitalidad y energía en 24 ó 48 horas y hará que Ud. se sienta como un hombre nuevo y más joven dentro de una semana, o hasta que devuelva la caja vacía y su valor completo le será devuelto sin argumento alguno. Por esto puede Ud. ver que no queda duda alguna acerca del hecho de que Varko producirá a Ud. los mismos resultados que ha producido a millares de hombres o nada le costará. No acepte ningun substituto o imitación porque no hay sino un Varko y Ud. no puede esperar estos resultados de ningún otro tratamiento.

Casanova.—Belascoaín, 215. Habana

PEPSINA Y RUIBARBO BOSQUE para la dispepsia.

GRIPPOL para su tos.

ACIDURINA contra el reuma.

LABORATORIO BOSQUE PRODUCTOS DE GARANTIA

limpia el hígado. VESICUDRENAL

cuide sus ojos. OFTALGOTAS

M.E.C.D. 2016

HABANERAS

LA MODA ACTUAL

DETALLES DE BELLEZA

Los vestidos de noche sin hombreras han sido una imposición de la moda en invierno y serán una necesidad en el verano. He aquí a Bette Davis con uno de esos vestidos que ha usado en una de sus últimas producciones cinematográficas.

Trate su cuello, brazos, hombros e incluso pecho, como si fuera parte de la cara. Aplíqueles soluciones limpiadoras, así como las otras que usted usa para sus masajes faciales, impregnando bien con ellas los hoyos de los hombros y del pecho. Use también crema blanqueadora si la piel está oscura o descolorida. Y note cómo los hombros se le blanquean y se le fortalecen. Después de ese tratamiento sin duda se sentirá con ganas de lucir los hombros, lo mismo usando un traje de noche muy escotado, que poniéndose uno de esos trajes de baño que parecen inventados por el mismo Satán.

Unos cuantos ejercicios, simples y saludables, le darán a cualquier mujer una línea perfecta y bella, llenando esos huecos feos más abajo del cuello o evitando todas esas masas fofas que tan poco favor le hacen a una fémina joven.

Lo primero que tiene que hacer es respirar fuerte y bien, ya que ello constituye uno de los mejores ejercicios para desarrollar un busto redondo y firme.

El mover los brazos en forma de círculo es también un ejercicio excelente. Con las manos hacia fuera, al nivel de los hombros, y con las palmas hacia arriba, procure hacer grandes círculos teniendo los hombros como eje. Luego doble los codos al nivel de los hombros y haga círculos con éstos, hacia arriba, hacia atrás y hacia adelante.

ONDULADOS PERFECTOS

Son muchos los ondulados que se practican con más o menos éxito. Pero si al pensar en rizar nuestros cabellos se escogieran aquellas casas donde reúnen en su especialidad la facultad de trabajar sobre la base de la perfección, se complacerían más o menos los clientes.

Entre éstas se encuentra la peluquería **Ray-Ja**, de Aguila, 92, entre San José y Barcelona, que practica el difícil trabajo de la ondulación permanente sin electricidad, bajo la técnica moderna que debe emplearse para las distintas clases de cabellos que existen estando a su frente el gran peluquero Jaime Raidiris, de reconocido créditos.

TELAS DE ESTACION

Las nuevas telas que acaban de llegar a la conocida tienda **La Elegante**, de Galiano, 64, pueden competir con las mejores de las principales tiendas donde se advierte lo más nuevo en materiales y accesorios para la confección de los vestidos de verano.

Ultimamente hemos podido admirar bellísimos estampados, crash bordados franceses en todos los colores de moda, así como los crepés, organdíes y otros materiales de verano, como tules, chiffones, tafetanes, fayas y demás telas propias para los trajes de noche.

CUIDADOS DE BELLEZA

Hay una cosa en que yo quiero insistir siempre, y ello es que ningún maquillaje del mundo, ningún producto de las modernas industrias de embellecimiento, puede darle a los ojos la expresión y brillantez de la salud y del descanso. Cuando usted está demasiado cansada o no se siente bien, inmediatamente sus ojos reflejan el estado por que usted está pasando. Cuando está enfadada, deprimida, molesta, sus ojos lo van diciendo en seguida. En otras palabras, ciertas emociones los hacen brillar, aunque esas emociones no sean del tipo que más la alegran; pero nunca le darán esa chispa misteriosa que ilumina todo el rostro y que sólo se consigue cuando se disfruta de salud y de alegría.

Algunas autoridades en la materia estiman que los ojos no necesitan otro descanso que el sueño. Sin embargo, yo he visto que toda clase de calamidades han afectado a los ojos de muchas mujeres como consecuencia del exceso de trabajo.

Creo que a los ojos se les debe dar el mismo periodico descanso que se les da a todos los músculos de nuestro cuerpo cuando se encuentran cansados. También es muy conveniente no someter los ojos a lecturas muy prolongadas, a la acción del viento cuando se marcha en un vehículo o al esfuerzo de trabajar sin una luz apropiada. Por lo demás, a los ojos se les debe dar un tratamiento de baño y limpieza semejante al que se le da al resto del cuerpo, empleando enjuagues y lociones apropiadas.

SOBRE LA ESTETICA

La elegancia estriba hoy principalmente, en la corrección de las formas para que, al llevar cualquier estilo de vestido se comprenda la silueta fina, que es a lo que más obliga la moda presente.

Para lograrlo es necesario recurrir a procedimientos fáciles y que no sean dañinos, como sucede con el conocido producto **Gelée-Mitza**, que aplicado convenientemente en la parte externa del cuerpo, elimina en poco tiempo la grasa superflua.

Pida folletos o informes a sus representante en Cuba, señor Julio Ciria, por el apartado 1046.

SHAMPOO DE ROMERO

Antiguamente se conocía el romero como el vegetal más beneficioso para la conservación del cabello, manteniéndolo suave y lustroso a la vez que aumentaba su crecimiento.

Hoy la ciencia ha comprobado que aquellos cuidados que nuestras abuelas empleaban en forma de infusiones, pueden emplearse en **shampoos** que se aplican necesariamente en la higiene del cabello y para lo cual la Perfumería Iris fabrica un delicioso **shampoo de Romero** de agradable aroma y de positivos resultados.

Pídalo en la perfumería Dubic o por el teléfono M-3334, a su distribuidor.

SOLILOQUIO

¿Qué pretendes? Dí, cuando tiendes la mirada
al agua que plisa las márgenes del río;
¿acaso es que miras lo bella que cuajada
luce la ribera con flores del estío...?

¿Por qué te exaltas...? Y con mano temblorosa
oprimes mi sien, que reposa en tu regazo;
¿por qué te agitas y acaricias tan nerviosa
la frente que besas, que estrujas con tu abrazo?

Habla... ¿qué quieres cuando cierras tus pupilas
y tus labios muestran tu tímido alborozo...?
¡Tu amor lo reflejan las aguas intranquilas
que murmullan con cuanta envidia tu retozo...!

Habla, ¿qué quieres...? Soñar sola tu embeleso.
o acaso tal vez querrás que del labio mío
reviente estrepitoso... ¡el crispante beso
que calle el murmurar del malicioso río...!

Gil Fernández García.

CONOCIDA LIBRERIA

Todo el que sabe escoger libros, revistas y demás publicaciones modernas se dirige a la conocida librería **La Bohemia**, de Neptuno, 2-B, sabiendo allí ha de encontrar todo lo que se publica en el mundo entero. Las revistas más finas francesas, inglesas y americanas, así como las que se editan en las Américas, se venden allí, donde también se encuentran las locales que, como **Grafos**, es la más solicitada del mundo elegante, apareciendo todos los meses y agotándose en seguida.

GOTAS DIVINAS
NO MAS CANAS — No mancha. Se aplica con las manos. — Devuelven al cabello su color natural haya sido RUBIO, CASTAÑO O NEGRO
Dr. Lorié, Prado y Virtudes

Una medicina preparada especialmente para SU nene

Durante los primeros años de la vida, los niños están expuestos a varios trastornos leves, tales como cólicos, diarrea, acidez de estómago, indigestión y estreñimiento. La Castoria ayuda a corregir estas condiciones, eliminando las causas y regularizando el estómago y los intestinos. La Castoria es la única medicina que debe usted usar para su nene, porque se prepara exclusivamente para nenes y niños. Aparte de ser benigna y eficaz, la Castoria es agradable de tomar, y enteramente inofensiva. Mantenga el bienestar y la alegría de su nene con Castoria.

CASTORIA

La medicina preparada especialmente para los niños.

604

TRAERA EL VAPOR "CUBA" UNA EXCURSION DE PERIODISTAS DE ALABAMA EL DIA 18 DE JULIO

Estarán en La Habana hasta el día 22. El vapor «Florida» trajo numerosos excursionistas; entre éstos figuran 127 miembros de la Asoc. de Empleados de Ferrocarriles de E. U.

Franquicias a una dama

Han sido concedidas las franquicias y cortesías de estilo para la señora Josefina de Blanco Fombona, esposa del Encargado de Negocios de Venezuela en Cuba, y cuya dama llegará por el vapor cubano «Cuba», el día 22 del corriente.

Productos cubanos

Para New York en el vapor «Siboney», fueron embarcados los siguientes productos cubanos: 2 mil tercios de tabaco en rama, 100 cajas de tabacos torcidos, 250 pacas de vegazos de caña, 9 mil cariones de piñas en conserva, 20 mil huacales de piñas y vegetales y 500 bultos varios.

Dicho barco llegó ayer de Veracruz con 15 pasajeros para la Habana.

Por la vía de Miami

Por la vía de Miami embarcaron ayer Guillermo Romañach, Concepción Buckley, Luis Noriega, Manuel Rodríguez, Manuel J. Díaz.

Varias excursiones llegaron por el «Florida»

Procedente de Miami, llegó el vapor correo americano «Florida», de la Peninsular Occidental SCO, que trajo correspondencia, carga y 397 pasajeros.

En este barco llegaron 127 miembros de la Asociación de empleados de los ferrocarriles norteamericanos, los cuales, después de su convención anual, acordaron visitar la Habana.

También llegaron 60 estudiantes norteamericanos que gozan de las vacaciones, en su mayoría alumnos de la Georgia Military Academy.

Igualmente llegaron ocho enfermeras graduadas también en viaje de excursión.

También llegaron en el «Florida» la notable pianista cubana, la niña Margarita Ros, en compañía de sus padres y hermanos, el joven Juan Luis Edwards, hijo del Ministro de Chile en Cuba, el ingeniero Paúl Edward, conectado con la firma Du Pont, el cual se dirige a Varadero, habiendo sido recibido por Jacinto Calvo; el radiólogo doctor Pastor Fariñas, Arturo Molino y señora Armando Collazo, Julio C. Rodríguez, Rosa María Casals, Jorge Garriaran, Bernardo Paiding, Margarita Samoysa e hija, Saturnino Sánchez, Mario de la Vega y señora, José y Silvio Bosch, José Maciá, Julio Ortiz Casanovas y familia, Julio Figueroa Lay, Carlos A. Nuvista, Eugenio López, doctor Manuel Johson y señora, Guillermo Gener y señora, Concepción Denis, Enrique Bruno, Enrique Noroña, Marcos Alderiacas, Antonio M. García, Armando Gutiérrez, Lilian Ariguaga, Juan Tamargo, Mario Irban, Enrique J. Mountaulieu Jr., Miles S. Tarafa, Saturnino Gómez, Raúl Tabernilla, Manuel González, Aurora Pérez, Ana Pérez Luis, Ventura Méndez, Lidia Crespo, Norman Abrevanal y señora, Emma y Zoila Ferrer, Emma Huaser, Ernestina Cabrera e hijos, Armando Claradet e hijo Armando, Matilde de Varona, Antonio García Alvarez, Georgina Hernández, Graciela Santiesteban, Teodoro, Manuel, Armando y Willam Johnson; María T. Duch e hijo, Fela Valcárcel, María E. Mestre, Geomaine Bourad, Andrés Hernández, Carmen Amor, Enrique Sánchez y señora, Consuelo Villanueva e hija, José Acosta, José Domínguez, Armando y Berta Alvarez, Francisco Cárdenas, Graciela Méndez, Jorge Cagigal, Francisco M. Gallardo, Michael Enseñat, Estrella Bravo, Dora y Pura Salas, Abelardo Fernández y señora, Mercedes y Rosa Pérez, Antonio Falcón, Manuel cadenas, Sara Trujillo, Perfecta Pardo y familia, Alfredo G. Núñez e hijo, Ignacio Pérez, Mabel S. Ferreira, Domingo Moral, Dolores González Mármol, Santiago Fernández, José Sotero, Manuel Gómez, Salvador Masip.

Mr. Cliff L. Walton, Presidente de la Asociación de la Prensa de Alabama.

El «Estrada Palma»

El ferry «Estrada Palma» llegó de Port Everglades con carga.

El «Elizabelth van Belgie»

De Amberes y con carga general, llegó el vapor belga «Elizabelth van Belgie».

Vendrán 400 miembros de la prensa de Alabama

El día 18 de julio, en el vapor «Cuba», de la Peninsular Occidental S. S. Co., llegarán unos 400 miembros de la Asociación de la Prensa del Estado le Alabama, y cuyos excursionistas permanecerán en nuestra ciudad hasta el día 22, mientras se celebra la Convención anual de dicha Asociación.

Al frente de los excusionistas vendrá Mr. Cliff L. Walton, presidente de la Asociación.

Los que se embarcan

En el vapor «Siboney» embarcan para New York, doctor Miguel Jiménez y señora, Luis Trías y familia, Frederick K. Munn y señora, Miguel A. García, Calzadilla, Juan A. Ocampo, el pintor Gustavo Montoya y señora, Margarita H. de Lista e hijo, Ester Hernández, José Díaz, Anatole González, Thomas Turrull.

Plata en barras

El «Siboney» lleva para New York procedente de Méjico, 368 barras de plata, con un valor de $150,000.

El «Margaret Lykes»

De Lake Charles llegó el vapor americano «Margaret Lykes» que trajo carga y conduce carga y 12 pasajeros en tránsito.

Salidas

Salieron ayer el «Estrada Palma», para Port Everglades; el «Sixaola», para New Orleans; el «Orbita», para Liverpool; el «Siboney», para New York; el «Cafalu», para Cristóbal, y el «Munargo», para Miami.

LE PICA LA PIEL O SIENTE QUEMAZON

El Ungüento Cadum hace cesar el ardor y la picazón y proporciona alivio al instante. Tiene un efecto emoliente y cicatrizante asombroso sobre la piel irritada o inflamada. Durante muchos años ha probado ser de gran alivio para millares de personas en casos de eczema rebelde, acne, (barros), granos, furúnculos, úlceras, erupciones, urticaria, ronchas, almorranas, comezón, sarna, heridas, arañazos, cortaduras, lastimaduras, aspereza de la piel, postemillas, escaladuras, salpullido, quemaduras, costra, magulladuras, etc. Tenga mucho cuidado con las imitaciones.

MENU DEL DIA

Almuerzo

Cup de melón.
Tortilla de petit-pois.
Costillas de carnero.
Puré de vegetales.
Arroz con leche.

Comida

Grape fruit.
Puré de chicharos.
Soufflé de papas.
Pierna de carnero asada.
Flan de piña.

RECETAS DE COCINA

Huevos rebozados

Se hace un buen sofrito con bastante tomate, colándose. Se deslie una yema cruda y se coloca en el fondo de la tartera. Aparte se salcochan seis huevos, picándose a la larga y se envuelven en un batido de huevos con perejil picadito, friéndose en manteca bien caliente. Se pone un poco de salsa de tomate al fondo, luego los huevos y queso rallado, más salsa, otra camada de huevos y por último, queso, petit-pois y polvo de galleta, cocinándose al horno.

M. R. de FONTANILLS

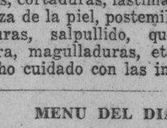

SPUD
EL MEJOR CIGARRO MENTOLADO
ROBERTS Y CO. — HABANA.

ELEGANCIAS de HOMBRE

Por HENRY WOTTON.—Apartado 1332

El calcetín es uno de los accesorios de nuestra indumentaria más injustamente olvidado. Con frecuencia, no se le ofrece la debida atención y se cree que su importancia, en nuestra vestimenta, es secundaria.

Muy lejos de esta vulgar opinión, el calcetín tiene gran significación en nuestro conjunto. Es una de nuestras prendas que mejor habla del conocimiento del bien vestir de un individuo y permite aquilatar su buen gusto.

Saber armonizar su color con el de los otros accesorios de nuestra indumentaria, escoger el tejido y el pintado adecuado para el carácter de nuestro traje y la hora en que nos vestimos, son importantes detalles que ponen a prueba nuestra elegancia.

Para este verano, tiene especial preferencia el pintado a rayas horizontales. Este dibujo, que había estado relegado por mucho tiempo al calcetín deportivo, tiene desde la temporada pasada, un lugar de honor entre nuestros calcetines para la ciudad.

Los motivos pequeños y las rayas verticales, aparecen en un segundo plano y carecen de interés los tonos uniformes, en los calcetines que usamos durante el día.

El gris obscuro y el azul prusia, son los colores predominantes en las colecciones presentadas por los mejores industriales. Aparecen combinados con marrón, rojo, gris claro y blanco.

El modelo que ha conquistado más popularidad es el que ofrece dos o tres rayas finas en distintos colores, sobre fondo obscuro. Líneas anchas, hasta de un cuarto de pulgada, han tenido también muy buena acogida.

La variedad en las combinaciones de colores y en el ancho de las rayas, es extraordinaria. Tres colores unidos en cada raya horizontal, casi resulta el modelo standard: negro, azul claro y blanco, sobre fondo marrón: blanco, azul y gris claro, sobre fondo gris obscuro.

En casi todos los modelos, las rayas o grupos de rayas horizontales se distancian media pulgada o pulgada y media; son pocos los que tienen una separación de dos pulgadas.

Un conocido fabricante inglés, ha presentado algunos modelos con rayas horizontales sobre pequeños diseños. También merece especial mención el modelo que brinda una o dos rayas horizontales al comienzo de la pierna, como único motivo, dejando la parte del tobillo en un solo tono.

Como nota de alta novedad, deben señalarse los calcetines que pueden ser usados por ambos lados, ofreciendo por cada uno de ellos distintas combinaciones de colores.

CONSULTORIO

ARISTELA MENENDEZ, del Central España, Perico:

Se refiere a una consulta reciente; hace nuevas observaciones y anota el presupuesto que tiene para el regalo a que se refería.

Con ese presupuesto que tiene usted destinado, puede adquirir en «Fin de Siglo» un obsequio práctico y de buen gusto. Dos o tres corbatas o algún artículo del nuevo Departamente de Bisutería: un lapicero, una estilográfica, una billetera, una pésilla, unos yugos o cualquier otro detalle elegante y novedoso.

El catálogo de «Fin de Siglo» que solicita, no le sería práctico en este caso, porque no está incluído en él esta nueva ampliación del Departamento de Caballeros, a que me he referido.

JUAN CARDONA, de Camagüey; H. S., de la Habana; BRUMMEL, de Sancti Spíritus; EMILIO RAMBLA, de la Habana:

Coinciden en el interés de conocer cuál es el color «burma», a que me he referido en distintas ocasiones:

En efecto, el nuevo tono «burma» es el color más destacado en el ropero del hombre elegante, este Verano.

Surgió en la temporada última en la Riviera y se ha popularizado rápidamente. Pocas veces la Moda impone un color con tanto éxito.

Es un tono amarillo oxidado; pudiéramos decir que es un kaki más amarillo que el corriente.

Resulta un color fresco y nuevo, para nuestras distintas prendas de vestir en el Verano.

UN BARBUDO, de la Habana: Desea dejarse bigote y anota detalles personales y algunas observaciones; solicita mi opinión.

Estimo que el bigote es un detalle varonil que favorece a casi todos los hombres.

En efecto, dejó de usarse por mucho tiempo; pero, desde hace algunos años, cuenta de nuevo con el apoyo de los elegantes.

No siempre el bigote envejece o da más gravedad a nuestro aspecto, como usted cree; ello depende de nuestro tipo y de la forma de bigote que usemos.

De acuerdo con las características personales que usted me ofrece, creo que el bigote no ha de envejecerlo a usted, si usted logra una forma adecuada para su fisonomía y su edad.

Procure que no luzca su bigote abandonado; pero evite también que se note exagerada atención.

Nada atildado puede ser elegante.

ORLANDO TORRES, de Santiago de las Vegas:

Se refiere a los accesorios más indicados para usar con un traje gris. También consulta sobre los bolsillos para el traje que desea ordenar y envía un modelo de calzado para conocer mi opinión.

Celebro que usted tenga resuelto ordenar su traje en la sastrería a que se refiere. Es la mejor firma sastrería de la Habana y estoy seguro que usted quedará satisfecho.

Para su traje gris, están bien elegidas la camisa y la corbata que me indica; ese color de traje admite, como ningún otro, gran número de colores.

Para su traje de líneas formales, que piensa vestir de noche, prefiera los «bolsillos de vivos». Los bolsillos sobrepuestos están indicados en los trajes deportivos.

Sobre el calzado a que se refiere y cuyo modelo envía, puedo informarle que es un zapato de sport y, por tanto, no está indicado para usar de noche. El carácter del zapato no lo da únicamente la sencillez del modelo, como usted estima. Hay zapatos tratados en piel enteriza, sin costuras ni calados, que son exclusivamente de sport y otros, en cambio, pueden ser de ciudad con perforaciones y costuras.

Un zapato tratado en dos pieles: blanca y negra o blanca y carmelita, es siempre un zapato deportivo en cualquier modelo en que se trate y su uso está limitado a las horas de sol.

Para vestir de noche prefiera calzado en una sola piel.

UBALDO HERNANDEZ, de Bejucal.

Hace observaciones sobre mis trabajos y sugiere que publique modelos a color, en el suplemento dominical del periódico.

Agradezco sus frases amables. Estimo que tiene usted razón en lo que anota sobre las ventajas de ofrecer colores y mostrar las correctas combinaciones de tonos. Confío en poderlo complacer a usted y a las demás personas a que se refiere.

UN CUTIS BELLO...

La verdadera belleza comienza con el bienestar interno del organismo. Un cutis descolorido, con barros y espinillas, es señal segura de pobreza de la sangre y mal funcionamiento del hígado. Tomando el Compuesto Tunison de hígado de ternera y azufre, pronto se adquirirá abundancia de sangre pura y rica, el cutis recobrará su bello color natural; sus ojos, brillo cautivador radiante de vigor y vitalidad.

Su médico le dirá que el hígado de ternera y el azufre enriquecen y purifican la sangre. El Compuesto Tunison es un producto de calidad—un espléndido tónico que le dará sangre roja y pura en abundancia. Tómelo hoy mismo y pronto sentirá sus efectos benéficos. Se obtiene líquido o en cápsulas, en todas las buenas farmacias.

Distribuidores Exclusivos
ADOLPH KATES & SON
Justiz No. 1, Habana

25

COMPUESTO TUNISON
De HIGADO Y AZUFRE Rx 678

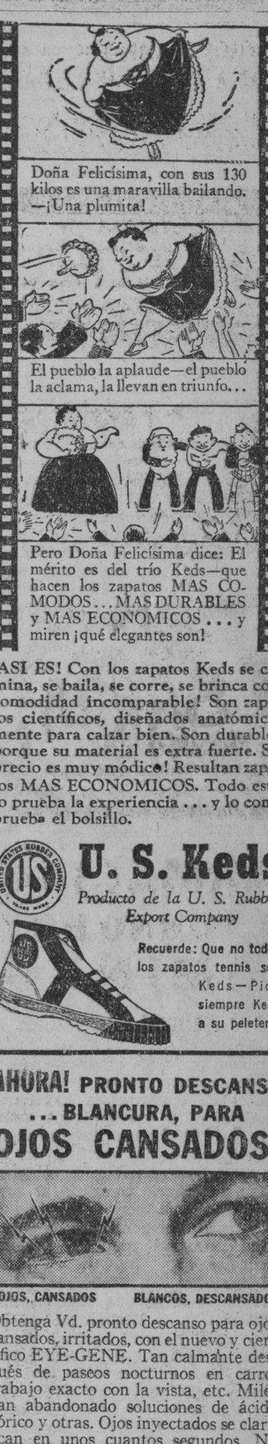

¡ASI ES! Con los zapatos Keds se camina, se baila, se corre, se brinca con comodidad incomparable! Son zapatos científicos, diseñados anatómicamente para calzar bien. Son durables porque su material es extra fuerte. Su precio es muy módico! Resultan zapatos MAS ECONOMICOS. Todo esto lo prueba la experiencia... y lo comprueba el bolsillo.

U. S. Keds
Producto de la U. S. Rubber Export Company

Recuerde: Que no todos los zapatos tennis son Keds—Pida siempre Keds a su peletero.

AHORA! PRONTO DESCANSO ... BLANCURA, PARA OJOS CANSADOS!

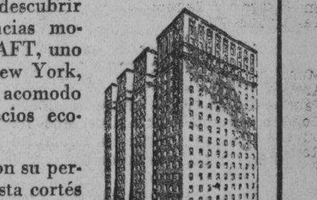

ROJOS, CANSADOS — BLANCOS, DESCANSADOS

Obtenga Vd. pronto descanso para ojos cansados, irritados, con el nuevo y científico EYE-GENE. Tan calmante después de paseos nocturnos en carro, trabajo exacto con la vista, etc. Miles han abandonado soluciones de ácido bórico y otras. Ojos inyectados se clarifican en unos cuantos segundos. No mancha y es absolutamente inofensivo.

EYE-GENE Un nuevo y seguro método de clarificar los ojos, calma toda irritación.

EYE-GENE

Agentes Exclusivos para Cuba:
ADOLFO KATES & HIJO
Justiz, Núm. 1. Teléfono A-8240.
Habana.

ASI COMO COLON DESCUBRIO LA AMERICA

Puede usted por sí mismo descubrir las maravillas y conveniencias modernas que constituyen el TAFT, uno de los mejores hoteles de New York, donde se ofrece espléndido acomodo y servicio excelente, a precios económicos.

El Departamento Hispano con su personal de habla española, presta cortés y esmerado servicio. Un representante le esperará en el muelle o en la estación ferroviaria, siempre que se haga la reservación por anticipado para mayor seguridad. Escríbanos pidiendo folleto en español.

2000 Cuartos Modernos

HOTEL **TAFT** NEW YORK

7th AVE. at 50th ST. • • • at RADIO CITY • • • ALFRED LEWIS, MGR.

¿COMO CORREGIR FACILMENTE LA "INDIGESTION ACIDA"?

Hoy en día y en todas partes se le está recomendando a la gente que "alcalice" su estómago, pues así se alivian prontamente los síntomas de la "indigestión ácida"—náusea y descomposición de estómago. Es bien sabido que tales trastornos tienen su origen casi siempre en el exceso de acidez.

Para conseguir una rápida alcalinización, todo lo que Ud. tiene que hacer es esto: Tome 2 cucharaditas de Leche de Magnesia de Phillips media hora después de comer.

El alivio es casi inmediato—generalmente en unos cuantos minutos. Desaparecen las náuseas, los "gases," esa sensación de llenura después de comer y los dolores causados por la "indigestión ácida."

Pruebe Ud. también la Leche de Magnesia de Phillips, especialmente si ha estado usando un método menos efectivo para neutralizar la acidez. La acción de este producto es triple:

1.—Alcaliza el contenido del estómago, neutralizando el exceso de acidez.
2.—Limpia suavemente el delicado tubo intestinal.
3.—Tonifica todo el aparato digestivo.

Al comprar Leche de Magnesia, exija la legítima, es decir, la de Phillips. Ahora también en forma de tabletas, bajo el nombre de MILMA. Cada tableta equivale a una cucharadita de Leche de Magnesia de Phillips. A los niños les encanta tomar las tabletas MILMA porque tienen un sabroso sabor a menta. Y resultan muy cómodas para los adultos, porque pueden llevarse consigo fácilmente.

M.E.C.D. 2016

AUTORIZA SANIDAD LA IMPORTACION DE PAPEL, SIEMPRE QUE NO EXISTA EPIDEMIA EN EL PAIS DE ORIGEN

LA PEQUEÑA HISTORIA

Por ALEJANDRO LERROUX

PEQUEÑAS TRAGEDIAS

Capítulo XXVII

Noticias preliminares. — Proceso de insidias contra el partido Radical.— En la Presidencia de la República. —El Gobierno de Guinea.—Ambiciones claras y maniobras obscuras.— Cómo las frustré.—Los hermanos Sánchez Guerra.—Se prepara la venganza. — Se conspira en los Países Bajos.—Alrededor del Strapelo.—Antecedentes del asunto.—Tentativas de chantage.—Cómo va a convertirse en instrumento político.—Llega la denuncia a la Presidencia de la República.

Mi política de pacificación y de inteligencia con elementos que se iban integrando en la República, prosperaba.

Para dar una idea de esta realidad voy a ofrecer una muestra que tengo en gran estima. Con motivo de unos festejos que mis amigos organizaron en Barcelona por el mes de septiembre, hube de pasar algunos días en aquella capital.

Las organizaciones radicales de toda Cataluña acudieron a tomar parte en el agasajo.

Con este motivo Gil Robles tuvo la cortesía de enviarme un telegrama de saludo que se hizo público y cuyo texto reproduzco a continuación:

«Ministro de la Guerra a Presidente Consejo Ministros: Con motivo merecido homenaje hoy le hace Cataluña me es grato testimoniarle sentimiento sincero cordial adhesión su persona y leal colaboración para realizar una obra que por ser nacional está por encima de las diferencias e intereses de partidos».

No lo exhibo por interés personal alguno, sino para poner de relieve la notoriedad del hecho.

Se trata de un acto político, no de una manifestación privada. Es el Ministro de la Guerra, Jefe de un partido y de una importante fuerza parlamentaria que se dirige al Presidente del Consejo, también Jefe de otro partido y de otra fuerza parlamentaria. Y le ratifica su adhesión y colaboración «para una obra nacional» en la que han coincidido.

Ello significa que se ha llegado en la conjunción a componer una mayoría parlamentaria, eje de una política nacional, con las que la República podrá consolidarse y el país verse gobernado en paz.

La solemnidad y la publicidad del hecho debió haber derramado sobre el alma alterada de España entera un rocío de esperanza, un sedante de tranquilidad.

Parecía natural que el Jefe del Estado, obedeciendo en lo posible las orientaciones de la opinión pública y las que surgieron de las urnas en las últimas elecciones, hubiese aprovechado aquella corriente espiritual para encauzar la actividad política de manera que el Gobierno de centro se mantuviese en la línea de equilibrio entre las dos tendencias opuestas hasta terminar por lo menos la convalecencia de la reciente rebelión. Hubiese sido una conducta más prudente y menos peligrosa que la de alzarse contra las indicaciones de la soberanía nacional, tan preconizada por demócratas y liberales del fuste de don Niceto, procurando violentamente un cambio de rumbo para encaminarse a la realización de una política que resultaba necesariamente personal de Su Excelencia.

En aquella última manifestación de las dos únicas fuerzas republicanas capaces de oponerse en España al desorden, a la anarquía que apuntaba y a la fiebre revolucionaria que aún no había remitido del todo, lo que vió don Niceto solamente fué un criterio contrario al suyo, que se imponía por el peso de su razón, pero sobreponiéndose a su soberbia y a sus pequeñas pasiones personales.

Y como a don Niceto la República no le importaba sino en contraposición a la Monarquía de Alfonso XIII y para pedestal de su figura, se dedicó más ahincadamente que hasta entonces a la obra negativa en que venía empeñado: destruir el bloqueo parlamentario, anular al partido Radical e impedir el acceso de Gil Robles a la dirección de la política nacional.

Trabajo de tal naturaleza requiere condiciones de carcoma, caminos de roedor y espíritu de intriga.

oOo

La intimidad que se establece durante los viajes trajo a mi conocimiento noticias de esa triste labor. Los amigos que me acompañaban inquirían discretamente cerca de mí, en términos que despertaron mi curiosidad y excitaron mis nervios. «Vamos a ver ¿qué pasa», hube de preguntar impaciente.

Nada. Nada menos que esto. Su Excelencia aprovechaba las visitas que diputados y funcionarios le hacían, protocolariamente o por afecto, para practicar sondeos y calicatas y abrir surcos donde iba procurando depositar simientes de discordia o disolución que cuando no prendían y fructificaban por lo menos, dejaban el ánimo entristecido o deprimida la moral.

Nadie tendrá la osadía de desmentirme porque yo no miento, pero si alguien pretendiera rectificarme yo invocaría el testimonio no sólo de correligionarios míos, que pudiera parecer recusable por parcialidad, sino el de personalidades que ocuparon altos cargos en la gobernación del país, diputados a Cortes, Subsecretarios y Ministros, que hablaron con el Presidente de la República, alguno repetidamente y le oyeron con asombro.

En tales conversaciones Su Excelencia, unas veces insidiosamente y desembozadamente otras, lanzaba contra el partido Radical sospechas o acusaciones envenenadas e injustas.

—¡Ah! Pero ¿usted cree que se podrá mantener mucho tiempo esa inteligencia entre gentes de conducta tan distinta?

—¡Ah! Pero ¿usted no sabe lo que se dice por ahí, con notoria exageración, de los hombres del partido Radical?

—¡Ah! Pero ustedes son un partido de personas decentes ¿cree usted que podrán sus amigos convivir con el partido Radical en una coalición para gobernar?

Y así iba subiendo el tono de la difamación según el interlocutor que se le ponía a mano, hasta que culminó en la confidencia que, como quien concede un supremo favor, le hizo personalmente al Jefe del Partido de Acción Popular, para preservarle de la infección moral, que pudiera contagiarle su trato con nosotros los radicales.

Esta labor, continuación acentuada y desenvuelta de la que venía realizándose desde los comienzos de la República, se hacía hasta cuando yo me encontraba al frente del Gobierno, obligado cada día a comunicar con Su Excelencia, a prestarle acatamiento, a estrechar la mano que me ofrecía al despedirme...

oOo

En Capítulo anterior me ocupé ligeramente de nuestros territorios del Golfo de Guinea. No he de hacerlo ahora con mayor detenimiento ni otro objeto que el que aportar un nuevo dato, demostrativo de que alrededor de don Niceto navegaban los calamares—lo digo por lo de la bolsa de tinta—y, en algunas dependencias de su servicio, los cómplices asalariados del socialismo fraguaban sus intrigas. Y hasta sus negocios.

En la Presidencia del Consejo, la sección que tenía a su cargo los asuntos de Marruecos y Colonias había llegado a constituirse en una especie de Cantón, sobre todo por lo que se refiere a las Colonias. Operaba con una independencia que llegó a ser insolente y sospechosa. Me había llamado la atención y empecé a preocuparme del asunto, sin prejuicio ni prevención personal. No se me ocultaba que las referencias había que pasarlas por un tamiz, ni tampoco que de lo que resultase probadamente cierto no sería justo cargar la responsabilidad entera sobre tales o cuales funcionarios, porque la culpa era colectiva, tradicional y hereditaria.

Había que remover personal en Madrid y en las Colonias. El Gobernador de Guinea estaba a la sazón y desde hacía algún tiempo, con licencia en la Península. Mis informes comprobados me aconsejaron la conveniencia de prescindir de sus servicios, pero como aquéllos no afectaban a su honorabilidad, sino a su capacidad y aptitudes para el cargo, procuraba la manera de no perjudicarle, en consideración también al predecesor mío que le había nombrado.

En esta situación me encontraba cuando me presentaron a la firma un nombramiento en comisión de Inspector General de Obras Públicas para Guinea—no respondo de la exactitud en la denominación del título—a favor del ingeniero Luis Sánchez Guerra. Tenía y tengo de este funcionario tan elevado concepto que en el acto concebí la sospecha de que su nombramiento era consecuencia de una «combinación» en la que probablemente iba a resultar, contra su voluntad y conocimiento, instrumento y víctima de intereses ajenos que no serían los del Estado. Pero es que además, la designación se había hecho sin contar conmigo, mediante una gestión independiente del Negociado que, obrando en primera persona, se entendía directamente con los demás centros administrativos y que, para resolver y dar órdenes ejecutivas ni siquiera esperaba a tener noticia de mi conocimiento oficial y mi conformidad.

Dí en el acto las de que se suspendiera la resolución del asunto. La contrariedad debió ser extraordinaria. Rafael Sánchez Guerra, hermano del propuesto, reclamó ante el Subsecretario con demasiada viveza. A su hermano alegaba, se le producía una grave extorsión y se le dejaba en ridículo, porque había hecho todos los preparativos de viaje, habíase despedido provisionalmente de su cargo en las obras del Puerto de Alicante y estaba a punto de embarcar para trasladarse a Guinea.

Se me dió cuenta de la reclamación que no me hizo mudar de actitud. A pesar de la consideración con que yo he tratado siempre a Rafael Sánchez Guerra, antes y durante el cargo que a la sazón ejercía, en la Presidencia el Presidente era yo y lo que hubiera de hacerse en nuestras colonias africanas quien tenía que disponerlo y autorizarlo era yo. De modo que su hermano Luis, sin ninguna complacencia por mi parte pero en debido respeto a mi autoridad, tuvo que suspender su viaje.

Estoy seguro de que a Rafael el asunto le lastimó por su hermano, más que por él, pero donde cayó como una bomba fué en las dependencias de la Presidencia de la República y en el Negociado de Colonias de la del Consejo, sembrando el desconcierto, frustrando esperanzas y desvaneciendo ilusiones...

Y para que acabaran de frustrarse y desvanecrse, a la vez que demostraba mi proceder desinteresado y libre de todo prejuicio, admití la dimisión del Gobernador General de Guinea y le ofrecí el cargo a Luis Sánchez Guerra.

Conocía su historia profesional, su competencia, su capacidad de trabajo, su probidad, de que en Alicante quedan pruebas irrefutables, su carácter y su arte de gobernar, bien demostrados en los muchos años que llevaba dirigiendo las obras de aquel puerto y manejando masas obreras que no se distinguen por su pasividad precisamente.

¿A quién agraviaba ni podía, en justicia, contrariar el nombramiento de un funcionario que había sido propuesto de un modo irregular para cargo de menor categoría y que, en el que iba a desempeñar, podía actuar y debería actuar asumiendo como Gobernador General de Guinea funciones políticas y técnicas profesionales como ingeniero esclarecido y experimentado?

Contra la inesperada e inexpugnable solución no se podía levantar nadie, ni protestarla, ni censurarla.

Pues, sin embargo, en el «cantón» de la Presidencia del Consejo y en la batería flotante de la de la República, las esperanzas frustradas y las ilusiones desvanecidas se convirtieron en veneno.

Luis Sánchez Guerra, que celebró conmigo numerosas conferencias para informarme y a la vez conocer mi pensamiento, quedó nombrado. Su hermano satisfecho o así me lo manifestó y lo creí.

Pero los que perdieron, por una casualidad adversa a sus propósitos, la ocasión de hacer su «América» en Guinea, y que venían supervisiendo a cuenta de ella, esos empezaron a destilar veneno y a preparar su venganza, que no tardó en llegar.

oOo

Indalecio Prieto paseaba las tristezas de su emigración en Francia, Bélgica y Holanda.

Por allá anduvo también, para distraer honestamente sus ocios, un gran amigo y «animador» de Azaña, que le sirvió para varios menesteres.

Este, para consolarse y compensar la amargura de su prisión preventiva a bordo de un trasatlántico en el puerto de Barcelona, y de los sobresaltos y angustias que le produjera su participación directa o indirecta, voluntaria o involuntaria, en la rebelión separatista catalana, pasó igualmente la frontera y a Bélgica fué, a visitar la Exposición que por entonces se celebraba.

La «casualidad», quiso que allí se juntaran el precitado «animador» con su antiguo camarada Strauss, empresario y «manager», ambos muy conocidos hasta por los tribunales de justicia en Méjico. Y a la vez Azaña, Prieto y otra persona que disfrutaba de la intimidad y la confianza de Don Niceto.

Acaso les reunió la curiosidad en la mesa del «Straperlo», ingenioso aparato que aportó a los recreos de la Exposición el precitado sujeto y no sería temerario suponer que a los postres de un almuerzo los reunidos escuchasen las confidencias del inventor que con su aparato a cuestas había rodado por ferias, Casinos y Exposiciones.

Parece natural deducir que allí se engendró la intriga que poco después iba a trasladar su escenario a la política española, pero me anticipo a declarar que en esta hipótesis pone más la imaginación que el conocimiento. En todo caso y si les conviene ya explicarán los aludidos cómo y por qué coincidieron todos ellos con el Strauss en Bélgica, precisamente en vísperas del escándalo que voy a referir, pues a mí no me será posible presentar una prueba de la supuesta reunión, porque no todas las ocasiones llevan en su cortejo una máquina cinematográfica y un fotógrafo.

No es difícil, por ejemplo, presentar fotografías en las que aparezcan en alegre camaradería, sentados alrededor de una mesa que ha servido de banquete, o de pie, en actitudes de confianza, al Strauss, al Presidente de la Generalidad en funciones, el pobre Companys, y a varios Consejeros, que en las risueñas playas catalanas de Sitges tomaban medidas para saber si después de las luchas de pugilato que comanditaban juntos cabrían, también en funciones, algunos «Straperlos» que amenizasen el veraneo de aquella temporada.

Mas debo confesar que de esa «coincidencia» en Bruselas no pude recoger fotografías y que, aun siendo exactos los hechos, pueden haber sucedido de otra manera.

Ahora bien, lo que yo me propongo demostrar no necesita de fotografías.

Hechos; hechos y fechas. Y ahí están. Con que la memoria del lector los vaya enlazando habrá más que suficiente para que se forma su convicción.

oOo

Todo se había preparado con arte suprema y el odio había fraguado lo que no hubiera podido un sentimiento más noble.

Primero el llamado Strauss, de nacionalidad no definida, se dirige particularmente a mí, por correo, para someterme a la explotación de su premeditado chantage. Pero mi despreciativo silencio le decide a emprender otro camino.

Encarga de su reclamación al abogado parisién Enrique Torres, que lleno de consideración al compañero profesional y recordando nuestro conocimiento en San Rafael y en Valencia, envía a Madrid a su pasante, el cual se presenta al mío para exponerle la gravedad del caso, intentando presuadirme de la conveniencia de «arreglar el asunto» para evitar que el interesado, Strauss, se decida a promover un escándalo. «Arreglar el asunto» era, según parece, darle al ya bien definido caballero de industria algunos centenares de miles de pesetas.

El más hábil delincuente suele dejar señalado su camino por el rastro de alguna torpeza. Este miserable, en su segundo asalto y como demostración de la eficacia de sus medios, presentaba con la denuncia proyectada una serie de minuciosas fotografías que pretendían ser pruebas de su derecho y lo que probaban era la larga y bien cuidada premeditación de su delito porque había fotografiado hasta el aliento de cuantas personas cayeron cándidamente en la intriga hábilmente preparada por el tartufo maleante.

Ya he referido cuál fué mi contestación, enteramente igual en el segundo que en el primer atraco: el desprecio.

Entonces se desiste de toda gestión directa cerca de mí y se toma otro rumbo. Era evidente para los que conocieran a don Niceto que si la denuncia llegaba a su conocimiento había de producirle gran impresión bajo la cual sería fácil conducirle a actuar con eficacia para el caballero de industria y para la de los otros «caballeros» que andaban en la intriga. Pero había que preparar el ataque para caminar sobre seguro.

Prieto conoce bien a Su Excelencia y sabe lo que guarda en su alma para mí. Está cierto de que, puesto el cebo, la trampa funciona y la presa es segura. Don Niceto, en cuanto conozca el asunto, se escandalizará.

Y, en efecto, don Niceto hizo como que se escandalizaba. No se había escandalizado ni adptado medida alguna cuando tomó cuerpo el rumor, tal vez infundado de que en el contrato de suministro de petróleo con Rusia había considerable peculado; ni cuando surgió el negocio de la importación de trigos en el que anduvo el cohecho con cifras considerables; ni cuando la murmuración y algo más sacó a plaza la construcción de cuarteles cuyos beneficios ilícitos iban a transformarse para el signatario en un solar y un hotel en el barrio de Salamanca; ni cuando en el Ministerio de Industria y Comercio el arroz, la naranja y los contingentes salpicaban de plata y oro a Directores Generales, Subsecretario y titular de la cartera; ni cuando protegidos bajo su manto augusto preparaban negocios en Guinea o explotaban reclamaciones y reclamantes desde el Negociado de Marruecos y Colonias, mientras a cuenta de futuros provechos tenían el harem en Pozuelo; ni cuando el contrabando de armas por el Estado o para el Estado y hecho con la complicidad de favoritos suyos ponía a España en graves compromisos con una Nación colindante...

Por nada de eso se escandalizó, ni por el negocio de los frontones, ni por el de las carreras de galpos; pero ¡ah! en cuanto se enteró del asunto promovido por Strauss y aprovechado por Prieto y Azaña, se le removieron todos los pudores, se le sublevó la austeridad y la virtud se le puso en veinte uñas.

El destino—él creería que la Providencia sin darse cuenta de que la injuriaba—el destino o la Providencia le ponían en las manos manera de humillarme, afrentarme, herirme en el corazón y en la honra, inutilizándome políticamente, a mí, tan viejo y tan fuerte, que había resistido tantas tempestades, que había alcanzado tanta popularidad, que me había gozado hasta en darme por enterado de sus flaquezas para perdonárselas, que había osado pensar en el puesto que él ocupaba al frente de la nación...

Resúmanse todas las «menudencias» que quedan referidas a lo largo de estos episodios, para pintar un carácter y componer un proceso, y se vivirá exactamente el momento psicológico que el alma de un hombre, colocada en el fiel de la balanza, va a demostrar si es la de un caballero o la de un malnacido.

FAMOSO Refrigerador

APEX

QUE SE PAGA CON LO QUE AHORRA

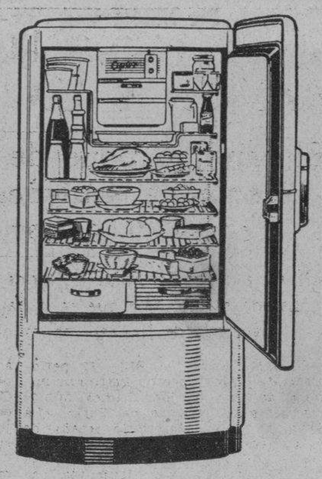

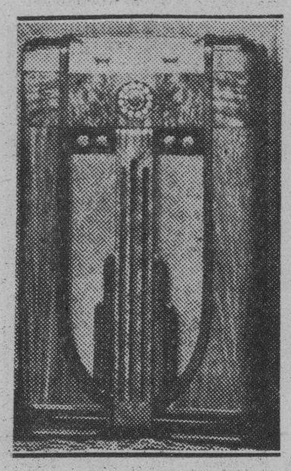

Maravilloso Radio

Silvertone

Colonial

El de más alcance y la voz más clara

DISTRIBUIDORES

LA GRAN MUEBLERIA

RUISANCHEZ

Angeles y Estrella M 2024

SUCURSAL:

"LA COLONIAL"

Joyería y Mueblería Reina 111 A9921

Bueno, pues ya lo saben; hoy es el día de los padres. Y, aún no se ha celebrado el de hoy y ya se piensa en el «día de los abuelos». Y, puestos a rendir homenajes a la familia, podremos instituir el «día de los tíos» así los carnales como los políticos: ¡porque hay cada tío político por ahí...!

Y, por último, instituiremos el «día de los primos», con lo que se darán el gran gusto los muchos vivos que salen todos los días de casa en busca de un «primo».

Y conste que en esto de los primos, reclamo las primicias.

Quedamos en que hay que regalar, obsequiar o festejar a los padres, y como hay que hacerles un regalo muy de hombre (vamos; «de padre y muy señor mío») lo indicado es una caja de «Londres Grandes» de «Partagás». Y nada más. Así «el viejo» podía decirse chupando: ¿pa quién trabaja el buen hijo?: ¡pa su padre!

Los carteros aspiran a que se les den algunas mejoras tan lógicas como la ampliación de su beneficencia y escuelas para sus hijos a cuyo efecto preparan un festival para el día diez, que organizará una comisión femenina, de empleadas del departamento. Porque han de saber ustedes que los carteros tienen, también, sus carteras.

Aunque los hay solteros, que no podrán disfrutar de la mejora de la escuela para los hijos. Pero deben casarse: porque puede haber Ministros sin cartera, pero ¿carteros?, es un absurdo.

Ayer fué el último día de la venta especial de vestidos que «El Encanto» ofreció como un atractivo especial, pero en «El Encanto» la venta de vestidos es atractiva siempre. Las señoras los pueden ver en el tercer piso; y los caballeros los verán en la planta baja; cuando vayan dentro las señoras.

Cristóbal Ramos anda por Oriente, y no en buenos pasos, porque resulta que se hace pasar por vendedor de balanzas, romanas etc., cobra por anticipado una parte y no le vuelven a ver el poco pelo que le queda, por lo cual la policía anda buscándolo. Porque, además, tiene pendientes (y no en las orejas, sino en el Juzgado) diez causas por análogos delitos.

O sea, que al que compre una romana de esas ¡le va a pesar!

Armada tiene un extraordinario interés en que se pida su famoso batido «Nao Capitana» en la botella, no sólo por lo elegante de la presentación, sino para garantía del cliente y satisfacción del expendedor. Y para estar seguros de que es un batido «Nao Capitana». Porque tratándose de chocolate, el nombre de Armada es una póliza.

Gloria Díaz y Juan Castro constituyen un matrimonio irregular (cosa que es más regular de lo que parece) y quisieron cobrar de la Caja de Maternidad haciéndose pasar, ella, por esposa de otro. Y como el cónyuge, adscrito o confabulado juró que aquello era cierto, los dos han sido condenados a tres años de reclusión.

O sea que Castro no tenía esposa, y ya tiene dos.

El «Almacén Martínez» de Muralla 74, esquina a Villegas tiene un enorme surtido en toda clase de telas para vestidos de señoras, como crepé acetate, chifones estampados, georgettes, romanies en los últimos colores, encajes bordados suizos, y, en fin, todo lo que pueda desear una mujer para molestar a las otras.

José Perera tenía una carretilla, la dejó en una esquina del Reparto Rocafort (que no vayan ustedes a creer que es un reparto de queso) y, cuando volvió a buscarla, se la habían llevado.

Por lo cual hizo la denuncia en la Oncena Estación de Policía, ya que la carretilla era lo único que tenía, para ir tirando.

Yo no deseo estimular la coquetería varonil en calzoncillos, pero la verdad es que los que hace la «Cruz Blanca», marca «USEC» son excepcionales, por la tira montante con acabado angular por los pliegues laterales para la holgura de la prenda y por el elástico (con repuesto) lavable y renovable así; fíjense bien:

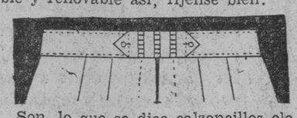

Son, lo que se dice calzoncillos elegantes. De etiqueta. De etiqueta «USEC».

Acela Muñoz tiene 16 años, un nombre bastante raro y un marido, casi morganático, que la dice palabras como piedras, por duras, con ilustraciones de mano, vulgo bofetada y, a consecuencia de una conversación tuvo que ser asistida en la casa de socorro.

O sea, que se trata de un matrimonio muy unido. Y, para estar más unidos, se pegan los coalicionados.

«Kasalta» no es sólo un establecimiento modelo de víveres finos, caza, verduras, etc., situado en el Reparto Miramar, Quinta Avenida esquina a Dos (Telf. FO-3839); es el punto de cita de la Habana elegante, a la hora del refresco en su fuente de soda, con sus ricos helados, y a la del refrigerio en el lunch. Allí se ven los amigos, y los que no se pueden ver.

El Representante del Congreso de los Estados Unidos, Mr. Brewster, la ha emprendido contra la papa cubana, porque dice que no le da compensación alguna el arancel cubano. Y parece que pretende que no se deje entrar nuestra papa, al territorio estadounidense.

Y no comprendemos que, estando reconocida la bondad de nuestra papa, haga daño a los paperos americanos.

Bueno; pues si les hace daño, que la coman en puré.

La leche condensada «La Lechera» es el alimento ideal y científico para los niños, no sólo porque los médicos lo digan, sino porque es cosa que salta a la vista. Porque se da a los niños leche fresca y puede estar impura, lo que resulta una «lata». En cambio les dan la condensada «La Lechera» y es pura siempre ¡y no se les da la lata! La lata se tira.

El miércoles próximo habrá en los Estados Unidos (en New York) un acontecimiento pugilístico que emocionará a los aficionados: un encuentro (un verdadero banquete de «chuletas») entre los boxeadores Louis y Schmeling. Y el ex campeón Dempsey escribirá para el DIARIO sus impresiones que deberán ser de más fuerza que las de «Pepín».

Sí; porque no cabe duda que Dempsey ¡tiene muy buenos golpes!

«Junio, el mes del cliente», constituye el regalo tradicional de «La Filosofía» a sus compradores habituales. Así, mañana, señora, vaya a la popular casa «La Filosofía» y encontrará verdaderas gangas y no pocas sorpresas. Como una, que encontró a su marido comprándole una combinación a la mecanógrafa. Y no le molestó la mecanógrafa; le molestó la combinación.

Ya saben ustedes que los domingos es inútil llamar por teléfono a esta Administración, para dejar recados al carcajeante Aristigueta. Los domingos está esto como si hubiera pasado por aquí una guagua; muerto.

Así que calmen su natural impaciencia hasta mañana, si quieren que Aristigueta les visite para encargarle algunas «CARCAJADAS». Y con «CARCAJADAS», ¡ríanse ustedes!: el negocio les irá viento en popa (que es una imagen muy airosa).

JOTA ARIS

UN DELEGADO DE LA JEFATURA LOCAL ASISTIRA DESPUES A LA ESTERILIZACION EN LA FABRICA

El paludismo, el parasitismo intestinal y la influenza hacen estragos en la República de Guatemala, existiendo miles de casos. Patronato para el Gobierno de Guanajay y de Aldecoa

El doctor José Miguel Peña, Director de Sanidad, ha remitido al Administrador de la Aduana de La Habana, señor Alfredo Botet, el reciente acuerdo adoptado por la Junta Nacional de Sanidad y Beneficencia sancionado por el señor Secretario del ramo, doctor Zenón Zamora, relativo a medidas sanitarias para la importación de papeles usados y que fué motivado por un escrito que a su vez remitieron a nuestras autoridades sanitarias los señores Louis Gottlieb and Bro, de Brooklyn, New York, Estados Unidos de Norte América.

Dicha firma comercial solicitaba en su escrito que no fuera fumigado o desinfectado previamente el papel que remiten a Cuba por cuanto »han venido embarcando grandes cantidades durante los últimos diez años y el único documento que se les exigía era un Certificado del Departamento de Sanidad en el que se consignaba que no existía epidemia contagiosa alguna en la ciudad cuando no se expedía dicho certificado, pero que desde hacía seis meses o un año se les exige que el papel directamente del muelle a los molinos de la fábrica de papel los fardos que al llegar allí se deshacen y el papel se tira en unas basas o tanques llenos de agua caliente con ciertas materias químicas, pasando el papel, hecho ya una pulpa, a otro departamento llamado «Digester» en donde la materia prima es purificada nuevamente, pasando, más tarde, por unos rollos a muy alta temperatura.

Estudiado el caso presentado por los señores Gottlieb and Bro, el Vocal de la Junta Nacional de Sanidad doctor Hugo Roberts, que a su vez es Jefe del Departamento de Cuarentenas de la Secretaría del ramo, propuso que se autorizase la importación del papel usado en la forma expresada, teniendo en cuenta las dificultades que se presentarían, si esas pacas de papel tuviesen que ser desenvueltas para su fumigación o desinfección en plantas de fumigación del Estado, y prensarlas nuevamente para su condición a los molinos de fábricas de papel, donde pueden ser esterilizadas, bien por una fumigación previa, o por el mismo procedimiento de elaboración a que el papel es sometido.

Agrega el doctor Roberts en su ponencia que «la Jefatura Local podía exigir la presencia de un Delegado de la misma cada vez que llegue un cargamento y que presencie la manipulación que conduce a su esterilización».

El paludismo y el parasitismo abaten a Guatemala

El Ministro de Cuba en la República de Guatemala ha dado cuenta al Secretario de Sanidad del estado epidemiológico del vecino país hermano, en el que se advierte que el Paludismo y el Parasitismo Intestinal, son las enfermedades que mayor número de estragos ocasionan a la población.

Durante el pasado mes las enfermedades infecto-contagiosas en dicho país eran como sigue: Paludismo, 3,730 casos con 128 defunciones; 2,165 casos de Parasitismo Intestinal con 65 defunciones; Tifus Exantemático, tres casos con una muerte e Influenza, 435 casos con dos muertes.

Patronato para el Gobierno de varios asilos

Por sugerencia del Dr. Zamora, Secretario de Sanidad, se encuentra a la firma del Jefe del Estado una Ley votada por el Congreso creando el Patronato Nacional para el Gobierno, Administración y Dirección del Centro de Orientación Infantil (antiguo Reformatorio de Guanajay) y de la Escuela Reformatoria para Mujeres de Aldecoa.

Dicho Patronato tendrá a su cargo la manipulación de los fondos que figuran en el Presupuesto Nacional para el sostenimiento de dichos asilos, así como otros créditos que se incluirán para ambos.

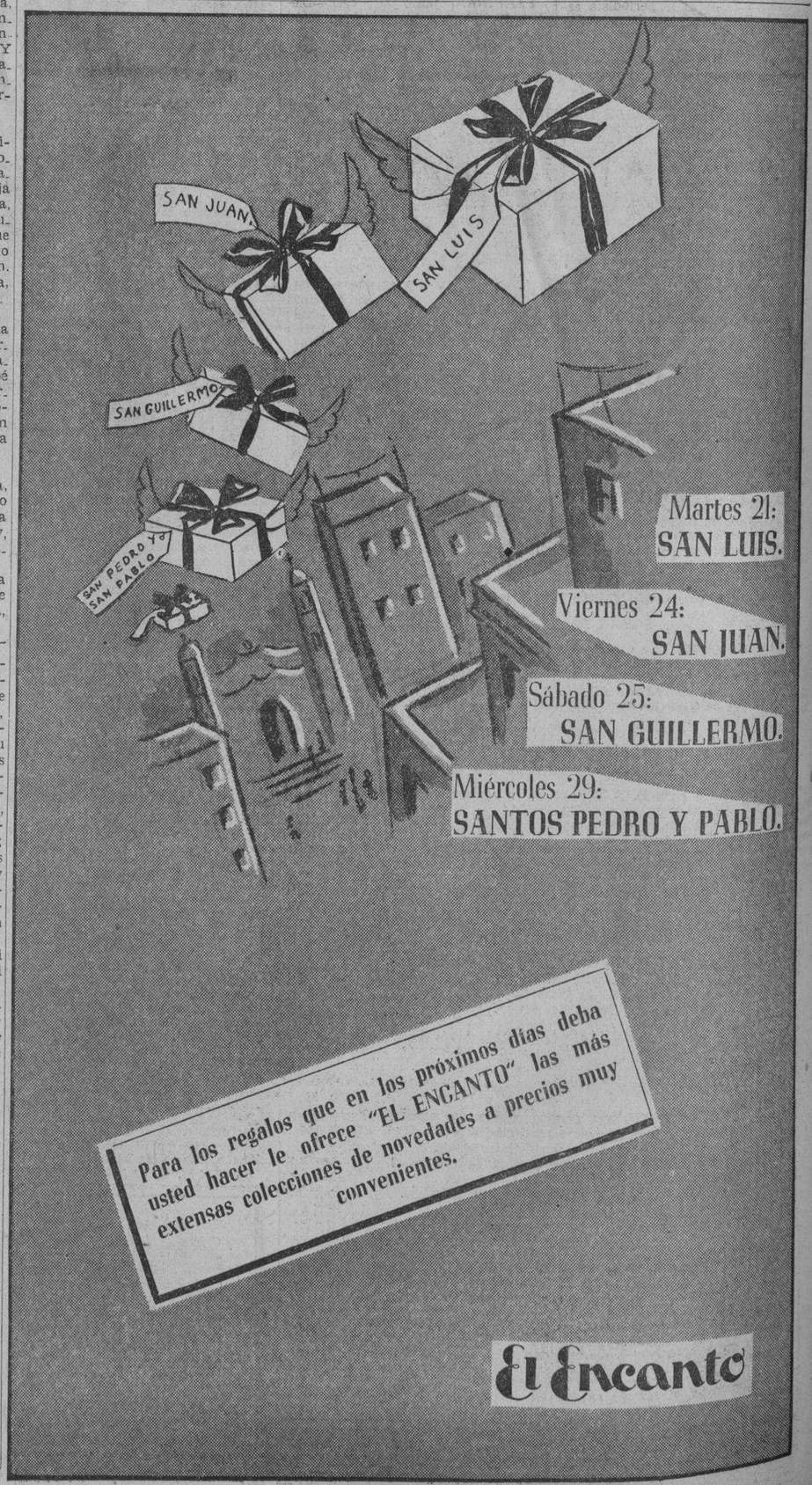

M.E.C.D. 2016

9A SECCION Z

TELEFONOS:
Dirección M-2856
Jefe de Redacción M-1287
Sección de Sports . M-7912

DIARIO DE LA MARINA

TELEFONOS:
Quejas M-7911
A. Clasificados . . M-7915

9A SECCION Z

AÑO CVI — ACOGIDO A LA FRANQUICIA POSTAL — LA HABANA, DOMINGO, 19 DE JUNIO DE 1938 — EL PERIODICO MAS ANTIGUO DE CUBA — PAGINA DIECISIETE

LA GUERRA NO TERMINARA ANTES DE NUESTRA VICTORIA TOTAL, DECLARA UNA VEZ MAS EL GENERALISIMO FRANCO A UN PERIODISTA DE ITALIA

El caudillo pone de manifiesto la tremenda equivocación de los que creen desgastar al país en la lucha

«Nuestra causa triunfará de todos modos, agrega el Jefe del Estado español, porque es la causa de un gran pueblo». Esta maniobra de transacción es obra del marxismo internacional

TURIN, junio 18. (SE).—El periodista italiano Concetto Pettinato publica en uno de los últimos números del gran rotativo de Turín. «La Stampa», una interesante reseña de la audiencia que le concedió en Burgos el Generalísimo Franco, de la que extractamos los siguientes pasajes:

Una semblanza del caudillo

«El Generalísimo, que está trabajando sobre los mapas extendidos en su mesa, levanta la cabeza al penetrar yo en la estancia, echa atrás la silla, se incorpora, da algunos pasos hacia mí y sonríe. Tiene la cara tostada por los vientos y por el sol. Su mirada brilla firmemente en sus grandes ojos negros, bajo las pobladas cejas. Su cara, de expresión serena y reposada desde la alta frente hasta la bien modelada boca, irradia una dignidad austera, en la que el candor inalterable del guerrero y del entusiasta se alía con la reflexión paciente y la vigilante cautela el gobernante ya avezado a las emboscadas y a las escaramuzas de la política.

Comienza haciendo alusión a las recientes tentativas del rojo Negrín para llegar a un compromiso que pusiese fin a la guerra.

Manejos e Negrín y sus secuaces

—El proyecto de transacción ventilado por Negrín —dice el Generalísimo con voz incisiva— no es más que una nueva maniobra del marxismo internacional, destinada a probar de cerrarnos el camino de la victoria ¡Vanos esfuerzos! Como ya he dicho en circunstancias análogas, la guerra no terminará antes de nuestra victoria total. Hay quien intenta retardar este día por todos los medios, galvanizando artificialmente la resistencia de los rojos, merced a ayudas materiales y morales de todo género; pero no importa. Todo aquel que se esfuerce en dañar a España, obligándola a desgastar sus fuerzas en la guerra civil, en la esperanza de encontrarla mañana más dócil a sus propios fines, obedece a un cálculo equivocado. Nuestra causa trinfará de todos modos, porque es la causa de un gran pueblo.

Actividad y dinamismo del Generalísimo

Los ojos de Franco centellean en el rostro curtido, que los blancos dientes cortan de vez en cuando con un surco duro, como para corregir o desmentir la expresión bondadosa de la cara. Ha venido a Burgos para presidir un Consejo de ministros. Debiera ya haber partido para el frente, hacia aquel misterioso «Terminus» que para los telefonistas del Ejército es como la tienda del Califa errante al extremo de un hilo de Ariadna, extendido aquí y allá a través de centenares de kilómetros de valles y montañas. Docenas de automóviles decorados con los colores españoles y llevando en el parabrisa el letrero «Cuartel General del Generalísimo», esperan reanudar la marcha de un minuto a otro. Pero la antesala está llena de gente que va y viene, y las horas transcurren sin que el Caudillo pueda volver a tomar el gabán y los guantes que le esperan echados sobre una potrona. Ministros, subsecretarios, generales, funcionarios, miembros del Partido: ¡cuántas personas para recibir! ¡cuántas palabras se habrán de gastar...!.

Un saludo al duce y a los italianos

La conversación deriva al tema de los legionarios italianos, que tan heroicamente combaten al lado de los soldados de Franco, en tierras de España. Primer periodista italiano a quien ha cabido el honor de haber podido conversar cara a cara con el Caudillo, he tenido la dicha de recoger de sus labios un inestimable juicio sobre nuestros combatientes en España.

—Decid también en Italia—exclama conmovido—mi admiración hacia el valor verdaderamente romano de los legionarios que se baten junto a los nuestros. España siente la más fraterna gratitud por Italia y no olvidará los vínculos entre los dos pueblos, por encima del mar latino, por la sangre derramada en común Italianos y españoles han aprendido a apreciarse y a amarse, y las mejores relaciones reinan y reinarán siempre entre ellos, sean jefes, sean soldados. Nosotros miramos con sincera confianza al Hombre que rige con mano firme los destinos de la Italia imperial y al cual hemos consagrado nuestro afecto; y no menos nuestra que vuestra es la esperanza de que la fraternidad actual habrá de sobrevivir a las duras pruebas de la guerra y será un estímulo para una fecunda colaboración ulterior».

En las pupilas del Generalísimo he sorprendido un relámpago de sincera emoción.

—«¡Arriba España!», —exclamo casi sin advertirlo.

—«¡Viva Italia!», —responde Franco sin vacilación, y su apretón de manos es vigoroso y prolongado: el apretón de manos de un hidalgo.»

JUNIO 24 SAN JUAN
JUNIO 21 SAN LUIS
JUNIO 19 DIA DE LOS PADRES

Obsequie con artículos de reconocido prestigio
camisas "PREMIER"
corbatas "Fancy Club"

Fué detenido en Asturias el jefe rojo de Arriondas

Familias enteras de la zona valenciana huyen al interior de la provincia

OVIEDO, junio 18. (SE).—En una casa de un pueblo llamado Bendición se supo que había escondidos elementos marxistas.

La Guardia civil rodeó la casa entregándose, sin resistencia, los que allí había, que eran el socialista Severino Gutiérrez, jefe rojo de Arriondas, su mujer y su hija Trini, secretaria de las Juventudes Marxistas Unificadas.

Estos detenidos se hallan complicados en casi todos los crímenes cometidos por los rojos en Arriondas y sus contornos.

Sólo víveres

PERPIÑAN, junio 18. (SE).—Llegó a Barcelona una representación de la Asociación francesa «Pan y Libertad», que fundó el marxista Enrique Barbusse.

El secretario de esta organización habló desde Radio Barcelona. Dijo que ellos (los marxistas franceses) habían perdido la coyuntura que tenían con la situación política anterior de haber ayudado a sus «hermanos» los españoles con la intervención de soldados, pero ahora procurarán ayudarles con el envío de víveres, adquiridos con las aportaciones de los obreros franceses.

Pánico en Valencia

VALENCIA, junio 18. (SE).—Familias enteras han huído a pueblos del interior, buscando lugares más tranquilos en que poder sobrellevar los azares de la guerra.

Se ha reunido el Frente Popular.

El objeto de la reunión fué estudiar las medidas de defensa de la capital.

El Sindicato de Espectáculos ha acordado la movilización forzosa de todos los sindicados desde los cuarenta años.

La evacuación de Madrid

MADRID, junio 18 .(SE).—Durante la sesión municipal de Madrid el alcalde, Rafael Henche que regresa de Barcelona ha dado cuenta de sus gestiones acerca del Gobierno rojo.

Todo está previsto para la evacuación de Madrid, de un contingente de 150,000 personas, comenzando por las que carecen de ocupación.

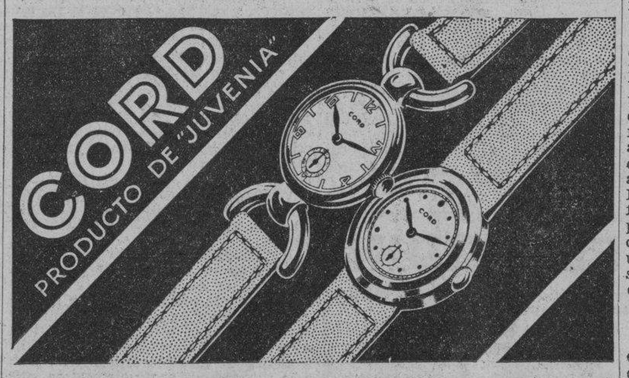

Se dice en Londres que Mussolini tiene grandes deseos de que entre en vigor enseguida el pacto hecho

Se cree que para fines de Julio o principios de Agosto podrá realizarse la primera evacuación de voluntarios extranjeros de España, ratificándose luego el Convenio

LONDRES, junio 18. (Havas).—Sin querer desmentir de manera categórica los rumores circulantes al parecer basados en informes procedentes de Roma, de que para poner en vigor el convenio anglo-italiano a la mayor brevedad posible, el Primer Ministro Mussolini ha propuesto a Londres la retirada inmediata de sus tropas de los frentes españoles, aunque manteniéndolas en la península hasta la aplicación integral del plan de retirada de los voluntarios, en los círculos diplomáticos londinenses se limitan a recordar esta noche que la posición de la Cancillería británica no ha variado en las últimas semanas, y que el Gobierno de Chamberlain está obligado por las promesas oficiales hechas en la Cámara de los Comunes.

Es sabido que el convenio entre Inglaterra e Italia no entrará en vigor, por común acuerdo de las dos Potencias, en tanto que no se hayan retirado de España los voluntarios extranjeros, o se haya solucionado de alguna manera la guerra civil.

Sin embargo, en los círculos políticos se considera muy posible que el Gobierno de Roma haya hecho la sugestión, por conducto no oficial, como ya se ha hecho otras veces. Además, la reunión del subComité de No Intervención que se celebrará la semana próxima, parece que facilitará el que para fines de julio o principios de agosto se pueda realizar la primera retirada de combatientes extranjeros, con lo cual se podría ratificar el convenio anglo-italiano. Admitiéndolo así, los informes que circulan hoy en Londres, pueden ser una hábil exploración efectuada ahora.

Mañana hará su presentación en público como Girl Guide la Princesa Isabel, heredera del trono

WINDSOR, Inglaterra, junio 18. (AP).—La Princesa Isabel, de doce años de edad, heredera presunta al trono de la Gran Bretaña, hará mañana su presentación como miembro de las Girl Guides las cuales, le han enseñado a hacer su propia cama.

Como líder de la primera compañía del palacio de Buckingham, revistará junto a sus padres los reyes de Inglaterra, el desfile de mil guías después de los servicios que se celebrarán en la capilla de San Jorge.

Será la primera vez que use en público el uniforme de las Girl Guides que equivalen en Inglaterra a las muchachas exploradoras. A medida que haga progresar, la Princesa aprenderá a cocinar, a atar nudos y a hacer todas las demás cosas que molestan a la mayoría de las jóvenes princesas.

La Princesa Isabel se alistó como Girl Guide en el mes de diciembre, después de haber pasado por una prueba. Forman su compañía, que se formó junto al lado de los jardines del Palacio de Buckingham y se compone de dieciseis de sus amigas, hijas de parientes y amigos del Rey.

DE ROJO Y NEGRO

Ossorio y Gallardo

Corrían los días alucinantes del Madrid acribillado por los crímenes del verano de 1936. En la Cárcel Modelo aguardaban su última hora, triste y gloriosa, unos millares de patriotas llamados al martirio. Entre ellos el ilustre abogado señor Colom Cardany, viejo amigo y correligionario de Ossorio y Gallardo. Este fué a visitarle. Tardó, pero fué. Y le dijo el taimado al caballero cautivo:

—Usted es dichoso, amigo Colom. Yo no. He pasado unos días tremendos, hasta que este Gobierno de criminales ha convencido a sus sayones de que yo soy de los suyos y que debo ser respetado. Pero no puedo hacer nada por usted. Esta es una canalla que no tiene corazón, que no distingue de matices. Además, aunque usted padezca ahora, tendrá compensaciones magníficas. Le espera para luego un brillante y tranquilo porvenir en la España tradicional y verdadera. Yo, por el contrario, ya tengo trazado mi destino. O sirvo a esta gentuza o la muerte.

No le dijo a su viejo amigo preso que él instalaba la tragedia española en el campo de los negocios. Y que no iba a servir a la canalla, sino a servirse de ella para realizarlos.

SE HA LLAMADO A FILAS AL CUPO DE RECLUTAS AUSTRIACOS DE 1917

BERLIN, junio 18. (AP).—En la «Gaceta Oficial» ha sido publicado un decreto para la coordinación del antiguo ejército de Austria y el ejército alemán y una orden llamando a filas a los austriacos nacidos en 1917, los que tendrán que presentarse en las cajas de depósito en el plazo comprendido entre el 16 de agosto y el 10 de septiembre para prestar el servicio militar.

El decreto anuncia también que muchas de las lagunas que se observaban en las leyes austriacas relacionadas con el servicio militar, han sido corregidas y agrega que a los reclutas se les pagará y se les atenderá en mejores condiciones que las que las que existían en el viejo régimen austriaco.

TOMATE RAFEL TRIPLE-CONCENTRADO

DR. MANUEL VILLAVERDE
De las Universidades de Madrid y de La Habana.
Médico de la Clínica del Profesor Gregorio Marañón, de Madrid.
Medicina General. Secreciones Internas. Consulta previo turno.
Teléfono F-3532. — Calle 17 Número 11. — Vedado.

VINO MARQUES DE RISCAL

El Arte

Nuevos Motivos en Marinas.

Dpto. de AFICIONADOS
cómprenos sus rollos y le obsequiaremos con una ampliación en su elegante marco.
"EL ARTE"
GALIANO 118
La Casa Indicada Para FOTOGRAFIAS Y CUADROS

"El fin de Azaña está próximo y a los gobiernistas se les ha ido la ilusión de vencer", dice un mexicano

Escribe estas frases el corresponsal en la España roja de un periódico mexicano comunistoide, que se refugió en Francia, por miedo «a lo que iba a ocurrir» al caer Teruel

TOULOUSE, junio 18. (SE).—«Todo», publicación mejicana, comunistoide, publica una crónica, fechada en Toulouse por su «corresponsal exclusivo en la España gobiernista», que vale la pena de recoger.

La crónica se titula nada menos: «¡Próximo fin de Azaña!», y dice cosas que, atendida la significación del periódico que las publica, merecen ser reproducidas. Por ejemplo:

«Llevo dos semanas aquí fuera de España, y por ello puedo imaginarme casi exactamente cuál ha de ser la depresión de ánimo que reinará ahora en cada uno de los españoles residentes en territorio gobiernista.

Cuando salí era muy generalizado el temor, por la llegada de la primavera, que permitía reanudar las operaciones de gran envergadura. No era secreto para nadie que la resistencia de la retaguardia estaba ya llegando al límite. Y no podía ser secreto aunque otra cosa mintieran los periódicos y las declaraciones de los políticos, porque los no combatientes sabían por triste experiencia adquirida en el transcurso de los días, que cada vez se alimentaban peor y a mayor coste, así como los soldados veían que de semana en semana se les escatimaban más las municiones. A unos y a otros resultaba ya imposible también ocultarles la tremenda inferioridad de la aviación, comparada con la de los nacionales.

El soberano esfuerzo, con acumulación de material de toda clase para la conquista de Teruel, y el afortunado éxito de esa empresa, más que una victoria sobre el enemigo con la posesión de una nueva capital, si bien fuera ésta una de las más pequeñas de España, representó un enorme triunfo sobre el propio pesimismo. Teruel no valía: valía una frase que se difundió por toda el área gubernamental. «Aún es posible vencer», de decía.

La Prensa obedeció la consigna que le fué dada. No hubo periódico que no proclamase en todos los tonos y en todas las formas que la conquista de Teruel era la prueba evidente de que el ejército republicano era muy superior al que lucha contra él.

Todos se sentían, el su optimismo nuevo, un poco estrategas. Se señalaban rutas, se buscaban los mapas orográficos para descubrir bien cuáles eran los pasos de las montañas Hombres serios y ponderados armaban tremendas disputas sobre cuál sería la ofensiva más conveniente que habría de desarrollarse en el mes de junio próximo.

Yo escuchaba todos aquellos diálogos en silencio y no sabía por qué recordaba mucho la célebre fábula de la lechera soñadora a quien se le rompió el cántaro. La infeliz mujer, que brincaba de gozo, vió quebrada su cántara, de la que no se derramaron sólo unos azumbres de leche, sino también lo que le valía más; unos sueños de riqueza Ahora, con la nueva pérdida de Teruel, los gobiernistas han visto, seguramente, que se les iba algo que tenía valor incomparablemente mayor: la ilusión de vencer.

Porque yo era, un escéptico y un desilusionado: cuando todos soñaban en nuevas victorias, tuve miedo de la reacción que habría de producir el desencanto y me vine a Tolouse. Pero desde aquí, con mi conocimiento bastante hondo de la psicología del español que viene resistiendo desde hace casi dos años, con la lectura de las informaciones telegráficas y con lo que me dicen los viajeros que cada vez llegan más numerosos, puedo reconstruir exactamente toda la amargura de unos hombres que ahora tienen conciencia plena de su derrota—de su muerte, quizá—dos semanas después de haber creído que aquella victoria, que parecía tan difícil, casi imposible, estaba en sus manos ya.»

Esto dicen los escritores «gobiernistas», cuando la lejanía de la zona roja les permite ser sinceros.

OTROS DOS JUDIOS HAN SIDO MUERTOS POR LOS TERRORISTAS ARABES

JERUSALEN, Palestina, junio 18. (Havas).—Un grupo de terroristas dieron hoy muerte a dos judíos. El número de israelitas que han perecido en los diversos desórdenes y atentados desde el primero de junio, se eleva ya a diez.

No todos los cuellos semi duros son Peco MARCA REGISTRADA
Los cuellos PECO se usan exclusivamente en las famosas camisas
PACKARD y PREMIER
Exija en sus camisas los verdaderos cuellos Peco MARCA REGISTRADA

LA VIUDA DE MATTEOTTI MURIO EN UN HOSPITAL

ROMA, junio 18. (AP).—Esta noche se supo que Velia Matteotti, viuda del diputado socialista, cuyo asesinato causó en 1924 una histórica crisis en el régimen fascista, falleció el miércoles pasado en un hospital de Roma, después de someterse a una operación.

Fuerza Alemania la retirada de sus consejeros militares de China

SHANGHAI, junio 18. (Havas).—En fuentes fidedignas se dice que la partida de los consejeros militares alemanes del gobierno de China, con el general barón Von Falkenhausen a la cabeza, ha sido fijado para el próximo 24. Se afirma que el grupo de oficiales decidió marcharse, debido a que el martes recibieron, por conducto del embajador del Reich, Oskar Trautmann, un cablegrama de Berlín informándoles que se adoptaría represalias contra sus familias, residentes en territorio nazi y que sus bienes serían confiscados, si no cesaban de ayudar a los chinos con sus consejos.

DEBATE EN LA CAMARA DE BULGARIA RESPECTO AL DISCURSO DE LA CORONA

SOFIA, Bulgaria, junio 18. (Havas).—Ayer tarde comenzó en la Cámara búlgara el debate sobre la respuesta al discurso de la Corona. Casi toda la oposición reprocha al Gobierno haber invalidado ciertos mandatos, por lo cual optaba por no tomar parte en la discusión. Para dar más fuerza a su protesta, los elementos republicanos oposicionistas abandonaron la sala de sesiones de la Cámara. La presidencia de ésta resolvió que el diputado que leyó la declaración hostil, no podrá pisar el hemiciclo parlamentario durante las tres próximas semanas, en castigo por su actitud.

ESTAMPAS ESPAÑOLAS

El homenaje a los defensores de Oviedo

LA MOCION DEL ALCALDE

Quiero traer hoy a estas columnas la interesantísima moción presentada por el alcalde de Oviedo—y aprobada por unanimidad—pidiendo que, para rendir el debido homenaje a los defensores de la ciudad, se construya un pueblo que sirva de albergue a los familiares de los que hayan perdido la vida en la defensa. El documento, que por su importancia será histórico, dice así:

«La Comisión, que con tanto entusiasmo lleva a cabo la organización del homenaje a los defensores de Oviedo, podrá apreciar, con la natural complacencia, que la suscripción alcanza ya una elevada cifra, y seguramente tiene el deseo y el convencimiento de que hemos de llegar al millón de pesetas, en cuanto se dé, a este homenaje, la publicidad necesaria.

«Pero, en el ánimo de todos está, que no es oportuna la propaganda para la erección de un monumento, aun cuando se rodee de todo el prestigio que corresponde al heroísmo insuperable de los defensores de la Ciudad, en momentos, como los actuales, en que apremiantemente solicitamos auxilio económico del Estado para dar albergue a las familias de aquellos héroes que, al hundirse sus viviendas y ofrendar su vida por la Patria, dejaron a sus deudos en angustiosa situación.

«Armonicemos el homenaje a los patriotas defensores de la Ciudad, con las difíciles circunstancias por que atraviesa la misma, haciendo compatible aquél con las necesidades del momento, y haremos una obra más completa, y más en consecuencia con los deseos de los supervivientes, y con la tranquilidad de aquellos que nos miran desde los luceros.

«¡Qué mejor homenaje para nuestros muertos que aquél en que, al propio tiempo que honremos su memoria y roguemos por su alma, busquemos alivio para sus padres, sus hijos, su mujer o sus hermanos!

«¡Qué mejor Monumento a los defensores de Oviedo que un núcleo de viviendas, residencias de honor para sus familiares, que aquí en la tierra, han de seguir luchando por el ideal de una España grande!

«En su consecuencia, el que suscribe tiene el honor de proponer a la Comisión, que me honro en presidir:

«1o.—Que el Monumento a los defensores de Oviedo consista en la construcción de un barrio o pequeño Pueblo, en una zona próxima a la Ciudad y emplazado cerca de una de las principales entradas a la misma; utilizando, si es posible, terrenos que el Estado pueda ceder, procedentes de expropiación forzosa a un enemigo de España.

«2o.—Que dicho Pueblo conste de una Plaza, típica Asturiana con sus clásicos y prácticos soportales; de cuya Plaza partirán tres calles formando una cruz.

«3o.—En la cabecera de la Plaza se edificará una Capilla, en donde serán depositados los restos de los héroes, y en donde diariamente se dirá una misa por los mismos.

«4o.—Las viviendas serán distribuídas, por el organismo que para ello se cree, y mediante el oportuno Reglamento que habrá de redactarse, entre las familias de los defensores más necesitados, y cuyos padres, hijos o hermanos hayan muerto en defensa de la Ciudad.

«5o.—La Plaza llevará el nombre del General Aranda, y las Calles los de los Cuerpos que han defendido la Capital.

«Creemos que de este modo el Monumento a nuestros héroes será grandioso, práctico y humanitario. Grandioso, porque Asturias entera, y seguramente toda España, y los españoles que viven en América, contribuirán a la realización del mismo. Práctico, porque, de este modo, hemos de compartir con el Estado la magna empresa de hacer un Oviedo digno de los que por él dieron su sangre y su vida. Y humanitario, porque así aliviamos la situación de nuestros hermanos, que verán, de tal forma, llevados a la realidad los grandes anhelos de nuestro insigne Caudillo, el Generalísimo Franco.—Oviedo 17 de mayo de 1938. II Año Triunfal. Plácido A. Buylla.»

Considero inútiles los comentarios. La moción habla elocuentemente y se comenta sola. Se trata de realizar una obra patriótica y de justicia. No es admisible que quienes se precien de españoles, sobre todo los asturianos, le nieguen su concurso. En Cuba, estoy seguro, lo estamos todos aquí, se hará algo, se hará mucho, para que nuestros paisanos ahí residentes figuren en las listas de honor de los contribuyentes a la realización de este proyecto. Si aún no se ha elegido la comisión encargada de encauzar la idea, se elegirá, que no en vano dieron siempre los españoles residentes en América pruebas cumplidas de su acendrado patriotismo. A ello, pues. Oviedo espera vuestros nombres y vuestros donativos. No es posible quedar al margen en una obra como la de que se trata, llena de espiritualidad y de justicia. ¿Qué menos podemos hacer que contribuir, aunque sea modestamente, a que se plasme en una obra práctica, imperecedero y de justicia el recuerdo de los que dieron su vida en defensa de nuestro querido Oviedo?

Repito lo que ya dije en una de mis crónicas anteriores: vengan listas y vengan donativos. Unas y otros pueden ser dirigidos al alcalde ovetense. Yo, en lo que pueda y valga, estoy a la disposición de mis compatriotas y paisanos de Cuba para que me utilicen en aquellas gestiones que crean más conveniente a la mejor realización de la idea.

Eduardo A. Quiñones

Oviedo, junio de 1938.

VALLEJO CERCAS PEERLESS
157 MODELOS
FABRICACION NACIONAL
INSTALACIONES COMPLETAS
INDUSTRIAS NACIONALES VALLEJO, S.A.
CRISTINA-58 (AL FONDO) TEL. A 9382
HABANA

LA ACTUALIDAD

Indalecio Prieto

Indalecio Prieto ha pasado la frontera, no sabemos si en misión diplomática o en fuga definitiva, disfrazado de embajador. Es notorio ya la habilidad que el ex-ministro de Defensa nacional de la España roja tiene para huir en los momentos de peligro.

Ha sido «Don Inda», uno de los hombres públicos más «vivos» que ha tenido el marxismo español. Era un derrotado de la vida cuando nació la República española. Y apenas subió al ministerio de Obras Públicas, primero y después al de Hacienda, invirtió un millón de pesetas en la compra y en la refocilación de «El Liberal», de Bilbao, donde hacía sus campañas revolucionarias. Fué él quien gestionó y realizó el contrato con la «Campsa», petrolera de Rusia», que se prestaba para tan jugosas comisiones. Fué él quien, con el millonario vizcaíno Horacio Echevarrieta, íntimo amigo suyo, efectuó aquel alijo de armas que las suministró para la revolución de Octubre, en Asturias. También llevaba ancho margen de comisiones.

Bajo la República pudo entregarse de lleno a aquellos festines sardanapalescos a que era tan fuertemente inclinado. Fué bajo este aspecto, el mayordomo de sus compañeros los ministros. Aprovechaba y forjaba ocasiones para ágapes y cenas ministeriales en que abundaban los vinos exquisitos y los manjares refinados Así lo exigían la opulenta y voraz adiposidad y el epicureísmo de Prieto. Toda su personalidad rebosa pringue de materialismo. La vehemencia cruda y muchas veces grosera de su oratoria, sus maniobras políticas, su afán de ascensión a puestos jugosos no eran más que medios para nutrir ese materialismo.

Sus funciones públicas y su roce con personajes de alta categoría social no bastaron para limar y pulir su educación primitiva. El mismo alardeaba de lanzar no sólo en conversaciones íntimas, sino también en el Congreso y en Consejos de Ministros, frases soeces y blasfemias tabernarias. De ellas y de sus cóleras apocalípticas habla Azaña en sus Memorias.

Sus habilidades políticas no le valieron para su fracaso en Obras Públicas, en Hacienda y sobre todo en el ministerio de Defensa Nacional. Quiso encubrir en este cargo sus enormes torpezas con bravatas y baladronadas de payaso. No es menester recordar el énfasis con que anunció solemnemente la victoria de Teruel, cuando aún no habían entrado en ella los rojos y la tenacidad con que sostuvo aun después de haberla recuperado los nacionalistas. A pesar de todo el material de guerra que recibió de Rusia y de Francia, no obtuvo ni siquiera un triunfo sólido. Fué de descalabro en descalabro, de desastre en desastre hasta que los cargos crecientes contra él y las iras de las masas populares que le hicieron culpable de ellos, le obligaron a abandonar el puesto.

A pesar de sus «poses» de entereza y consecuencia políticas, su flexibilidad se acomodaba a todos los vientos. Odiaba por rivalidad y por envidia a Largo Caballero. Se plegó, sin embargo, a él y hasta le ayudó con su cooperación cuando por voluntad de Stalin fué dictatorialmente árbitro de la España roja. Después, cuando la zancadilla que le armó tuvo éxito, prescindió completamente de él.

El ilustre e ingenioso periodista español Víctor de la Serna le ha puesto un mote sintético que le retrata de cuerpo entero. Le ha llamado el «Bertoldo sanguinario y codicioso».

León ICHASO

Dr. ROSATI
DENTISTA
O-Reilly 67 — Tel. A 9422

Levanta Sanidad la orden de clausura contra 2 mataderos

El Director de Sanidad, doctor Peña, ha dispuesto el envío de las siguientes cantidades de vacuna antitífica a jefaturas locales donde existen brotes de Fiebre Tifoidea: doscientas dosis a Santa María del Rosario; doscientas dosis a Melena del Sur; otras 200 a Ciego de Avila; 200 a San Luis, Oriente, y 200 a la ciudad de Pinar del Río, que hacen un total de mil dosis solamente.

Acuerdos de la Comisión Técnica Nacional de Leche

Después de celebrar un amplio cambio de impresiones la Comisión Técnica Nacional de Leche ha acordado repartir el proyecto de nuevo Reglamento que durante cerca de dos años ha estado confeccionando con vista del criterio sustentado por cada una de las asociaciones de vaqueros, plantas pasteurizadoras de leche, derivados, etc.

De nuevo ruegan los Comisionados a los que forman parte de los intereses lecheros en Cuba, hagan las sugerencias pertinentes para, en caso necesario proceder a las modificaciones del citado proyecto de nuevo Reglamento, entendiéndose que dichas sugerencias deben presentarse antes de quince días.

Igualmente acordó la Comisión llevar a cabo un censo de vaqueros para el control absoluto de la producción, en su aspecto sanitario y en el económico.

Clausura levantada

Ha quedado sin efecto la clausura decretada hace días contra el matadero municipal de Camajuaní, con vista de las promesas hechas por el Gobernador de Santa Clara de que se llevarán a cabo las obras ordenadas por el Departamento de Sanidad.

La Resolución anterior alcanza también al matadero de Guanajay, cuyo Alcalde ha prometido realizar las obras dispuestas.

De los Concursos de Maternidad

El miércoles, a las 10 de la mañana, se reunirá el Jurado Nacional de los Concursos de Maternidad e Infancia, bajo la presidencia del doctor Zenón Zamora, con el propósito de informar de los acuerdos tomados por los Jefes Locales del interior de la Isla para la celebración de dichas juntas infantiles.

Estado epidemiológico

De alta de Fiebre Tifoidea ha sido dado por la Jefatura Local de La Habana la señorita Marianetta Valdepares, vecina de la calle Arango 564.

En las seis provincias había ayer 1.392 atacados de Paludismo, 331 de Tifoidea, 285 de Frambesia, de Poliomielitis anterior aguda y uno de Fiebre ondulante.

El Dr. Herrada, Director de Profilaxis de la Rabia, ha informado haber muerto de rabia el perro que en días pasados mordió al menor Lorenzo Amor y Cabrera, vecino de la calle Amistad número 136.

DINERO
sobre alhajas
Prendas de Ocasión a precios sin competencia.
LA REGENTE
Neptuno y Amistad.

HUARACHES

AVISO
Acabamos de recibir un surtido en todos tamaños, así como también SARAPES en todos tamaños.
Véalos Pronto.
LA CASA DEL PERRO
Neptuno 38.

EMBUTIDOS EL MIÑO
APETITO Y SALUD
S. ABUIN Y CIA
LUGAREÑO 160 al 164 — Tfo U 3209

M.E.C.D. 2016

WHITTLE, DEER LEAP, BOBBY BUXTON Y LORD DALTON, EN GRAN CARRERA

Si Deer Leap gana esta tarde la séptima carrera habrá que considerarla como una super-yegua. Por que el ejemplar del Lili Stable, que viene mostrando una forma admirable y un coraje superior, está dando una ventaja muy grande en el peso a todos los capacitados contrarios con que habrá de medirse en la más destacada competencia del programa dominical.

Contra pur sangs que están en magníficas condiciones, como Lord Dalton y Whittle, la yegua del Lili concede siete libras al primero y catorce al segundo. Nosotros creemos que es muy difícil que Deer Leap pueda vencer a este grupo cargando 117 libras y ofreciendo ese margen tremendo en el peso. Bobby Buxton, Uma y Gawaine, que son ejemplares de clase, corren con poco peso y todo ello equilibra admirablemente esta competencia de singular interés.

Sale de Nuevo

Bon Mot saldrá de nuevo a la pista hoy. Lleva contrarios de consideración, pero el representante del Acvos Stable está más descansado que sus rivales y ello puede proporcionarle otro triunfo a esa cuadra destacada. Reputamos a Diamond Digger como el más peligroso contrincante del hijo de Sting con Flo Along en tercer término, éste con chance grande de desembarcar en place o show y hasta de amenazar al líder en las últimas etapas.

Parecen fáciles

La tercera carrera parece fácil para Barashkova y la sexta para Brown Supinet. Lo cierto es que resulta difícil pensar que con el uno de la montura y en cinco y medio furlongs vaya a perder el ejemplar de los Crespo, después de competir en grupos más fuertes, en que ha finalizado en segundo y tercer lugar.

La yegua de Evaristo González y Machito Alonso es bastante superior al grupo de la sexta y si no ocurren nuevas alteraciones en la pista será difícil que la derroten. La última resultará una carrera muy interesante. Por cargar solamente 106 libras nos gusta Camp Boss, aunque tendrá en Magic Arrow y Buzzin Around dos contrarios fuertes. Pero el hijo de Campfire debe irse a la punta y va a ser preciso buscarlo en la misma varilla.

Se ofrece hoy un grupo de carreras muy interesante, motivo por el cual se llenará una vez más el hipódromo de Oriental Park.

Cinco suspendidos

Con motivo de las bravas dadas por distintos jockeys en el curso de la quinta carrera de ayer, los stewards, oído el informe de los jueces de ruta, suspendieron a todos los jinetes que participaron en la misma, con excepción de A. F. Martínez que llevaba a Virbet. Los suspendidos son, por tanto, E. Pimienta, E. Viera, A. J. Fernández, J González y O. Benítez. La competencia fué ganada por Sistova después que Pretty Royal fué cerrada violentamente al iniciarse el rodeo de la curva lejana, perdiendo mucho terreno y el chance que tenía de hacer un papel lucido.

Black Chaff con el riel abierto por que Hidalgo sobre Hard Rock se empeñó en correr por fuera de Bob Custer, se apuntó como triunfo la segunda competencia de la tarde. De haber perdido menos terreno con Hard Rock su jinete, el hijo de Sir Barton hubiera ganado fácilmente esa competencia. La primera fué para Fair Brand que ganó de modo ridículamente fácil.

Arctic Land superó a sus rivales de la tercera después de un enconado duelo con Dick Weidel, que dejó «listo» a éste mientras la yegua del Figurín Stable seguía viaje majestuosamente a la victoria.

Armando Martínez no pudo arrancar con Fast Start en la cuarta y eso decretó la derrota de la jaca de la señora Abreu. Cumberland partió bien, fué contendiente de primera fila y tenía reservas al final para anular el reto de Tom Jack que sigue mejorando.

Sorprendió

Genial Edna hizo una de sus infrecuentes demostraciones de calibre, tomando la punta a la partida y manteniéndose al frente de la procesión en todo el viaje. Ni Sitting Pretty, ni Noreda ni Surely fueron más que distinguidos componentes del coro, mientras Ducaster y Flying Arab se acercaron a la puntera sin que pudieran darle alcance en ningún momento y sin que Alorda tuviera que hacer otra cosa que sentarse tranquilamente sobre la yegua de Friedlen para que ésta se mantuviera en punta hasta la varila.

La última fué para Aunt Carol en un meritorio esfuerzo, teniendo que batirse corajudamente de principio a fin. Atcines podía haber resultado un contrincante tremendo hasta el final. Y aunque el hijo de Paicines realmente luchó mucho, fué víctima de dos «tranques» que rebajaron mucho sus posibilidades de victoria. Bunky finalizó a todo tren y en un salto o dos más hubiera ganado.

Para las damas

Queremos recordar que las damas pueden entrar libremente en el Stand de Oriental Park y que las invitaciones para el Jockey Club, pueden solicitarse del señor Francisco Arango, manager de ese sector del hipódromo, comunicándose con él en dicho lugar o por teléfono.

Para dentro de breve se implantará un premio a la dama mejor vestida que asista al Gran Stand, semejante al que existe instituído para las que visitan dominicalmente el Jockey Club.

SPORTS DIARIO DE LA MARINA SPORTS

PAGINA DIECIOCHO — LA HABANA, DOMINGO, 19 DE JUNIO DE 1938 — AÑO CVI

RESULTADO DE LAS CARRERAS DE AYER

Dia 21 Sabado, JUNIO 18, 1938 — Tiempo CLARO — Track GOOD

ARRANCADAS DESDE ("STALL GATE" GATERA)

662 ORIENTAL PARK, CUBA — Purse $135
PRIMERA CARRERA 1 Mile and 60 Yards 3YO&Up Reclamable

Ind Horses	W	PP	St	¼	½	¾	Str	Fin	Jockey	O	C
(652)Fair Brand	114	7	6	1½	2^{3}	1^{nk}	$1^{1½}$	1^{2}	F Perez	2	6-5
656^{4}Regality	106	2	3	3^{nk}	1^{hd}	2^{4}	2^{4}	$2^{1½}$	E Pimienta	3	3
647 Oakwood Belle	109	1	4	6½	6½	3^{1}	3^{5}	$3^{1½}$	F Frnandz	5	5
633 Aromette	*103	3	2	5^{1}	7	6½	4½	4^{5}	A Martinez	5	6
659^{4}Keewatin	*109	5	7	7	4^{hd}	5^{hd}	$5^{1½}$	5^{3}	PMontalvo	3	3
(633)Eager Belle	*104	6	5	4½	3½	4^{4}	6^{2}	6^{1}	R Rega	5	5
659^{3}Carsono	*109	4	1	$2^{1½}$	5^{hd}	7	7	7	O Benitez	3	4

P 2:51 Off 2:53 Time 25 49 3 5 1:15 1:44 4-5 1:49
Valor $95—A Maspule br g 8 Fair Gain—Kanduit Arrancada BUENA Gano FACIL Gano BAJO LATIGO Fair Brand dispuso de Regality al entrar en la recta y lo mantuvo a distancia al final Regality avanzo resueltamente en la media milla y al final se cansaba Oakwood Belle no pudo mejorar su posicion en el cuarto final Aromette cerro bien Carsono se paro (Precio de Reclamo Ganador $200)
Fair Brand 4 80 3 20 2 80 Regality 5 20 3 80 Oakwood Belle 3 40

663 ORIENTAL PARK, CUBA — Purse $135
SEGUNDA CARRERA 5 & 1-2 Furlongs Recl. 6YO&Up H&G

Ind Horses	W	PP	St	¼	½	¾	Str	Fin	Jockey	O	C
640^{3}Black Chaff	112b	6	6		$5^{1½}$	4½	1^{hd}	1^{1}	E Viera	3	3
633 Hard Rock	112b	1	3		$3^{1½}$	$2^{1½}$	$3^{1½}$	2^{1}	J Hidalgo	2	2
639 Bob Custer	*107b	4	2		1^{1}	1½	2^{4}	$3^{1½}$	MN Gonzalz	5	5
640 Billy O'Neal	*107b	7	8		8^{5}	8^{6}	4½	4^{6}	E Venero	20	20
617 Swinlane	112b	2	1		2½	5½	5^{2}	5^{hd}	AJFrnandz	5	5
625^{3}Red Boy	*107b	3	5		6^{2}	6^{3}	6^{1}	6^{hd}	B Goicochea	4	4
639^{2}Step Aside	112b	9	7		$4^{1½}$	$3^{1½}$	8^{2}	7^{4}	J Monroy	3-2	3-2
632 Adolph Krasa	112	5	4		7^{2}	7½	7^{1}	$8^{1½}$	B Martinez	15	15
654 Royal Guinea	*107b	8	9		9	9	9	9	R Rega	10	10
624‡Stepped Up	112	10			NO PARTIO				L Romero	10	10

P 3:21 Off 3:34 Time 24 3-5 49 1 5 1:10
Valor $95—A Punal br g 6 Blackwood—Chaff Arrancada BUENA menos para Stepped Up Gano BAJO LATIGO Segundo IGUAL Black Chaff se deslizo junto al riel al entrar en la recta dispuso de Bob Custer y bajo el latigo supero a Hard Rock al final Este hizo un nuevo esfuerzo al final Bob Custer flaqueo en las ultimas yardas Step Aside desistio pronto Stepped Up se nego a partir (Precio de Reclamo Ganador $200)
Black Chaff 12 00 5 00 4 00 Hard Rock 6 00 3 80 Bob Custer 10 20

664 ORIENTAL PARK, CUBA — Purse $135
TERCERA CARRERA 6 Furlongs 3YO&Up Reclamable

Ind Horses	W	PP	St	¼	½	¾	Str	Fin	Jockey	O	C
649^{4}Arctic Land	*102	3	3		2^{1}	$2^{1½}$	1½	1^{1}	O Benitez	2½	3-2
655 Kathrine R.	*104	7	1		$3^{1½}$	4^{1}	$4^{1½}$	2^{hd}	J Alfonso	4	4
(649)Omar Jones	116	2	7		6½	6^{5}	$3^{1½}$	3^{2}	AJFrnandz	6	6
(648)Be'utiful Gean	*104	6	4		4½	$5^{1½}$	5^{1}	4^{4}	A Martinez	2½	2½
649^{2}LugenLuggage	112b	10	8		$7^{1½}$	$7^{1½}$	7½	5^{hd}	AFMartinz	5	5
649^{3}Dick Weidel	114	1	6		1^{nk}	1^{hd}	2½	6½	E Viera	4	5
655 Julio Macaw	*109b	5	10		9^{2}	9^{6}	8^{6}	7^{3}	J Alorda	10	10
655^{2}Exception	109b	8	F		6^{3}	3½	$6^{1½}$	8^{2}	J Gonzalez	8	10
615^{2}Red Eva	109b	4			8^{4}	8^{hd}	9^{5}	$9^{1½}$	AFrnandez	4	4
638^{3}Lucky Kate	*102	9			10	10	10	10	B Goicochea	10	10

P 4:03 Off 4:12 Time 23 4-5 48 3-5 1:15 2-5
Valor $95—Figurin Stable br m 6 Cloudland—Artie Kay Arrancada BUENA Gano BAJO LATIGO Segundo IGUAL Arctic Land lucho con Dick Weidel hasta vencerlo y al final bajo presion mantuvo a raya a Kathrine R Esta evito la lucha inicial y cerro llena de coraje Omar Jones hizo un buen esfuerzo Beautiful Gean corriendo por fuera perdio mucho terreno Dick Weidel se agoto (Precio de Reclamo $300)
Arctic Land 5 40 4 00 3 00 Kathrine R 6 80 4 40 Omar Jones 4 80

DAILY DOUBLE—BLACK CHAFF y ARCTIC LAND $14 40

665 ORIENTAL PARK, CUBA — Purse $150
CUARTA CARRERA 5 & 1-2 Furlongs 3YO&Up Reclamable

Ind Horses	W	PP	St	¼	½	¾	Str	Fin	Jockey	O	C
653^{2}Cumberland	112b	2	3		1½	$1^{1½}$	1^{4}	1^{2}	AJFrnandz	5	4
660^{3}Tom Jack Jr	112	6	1		2^{1}	2^{3}	2^{2}	2^{5}	A Frnandz	2	2
656 Tulyries Ruby	*99b	8	5		3^{1}	3^{2}	3^{5}	3^{4}	O Benitez	3	3
650^{4}Emvee	112b	4	6		6^{1}	5^{1}	$4^{1½}$	4^{5}	J Hidalgo	2½	2½
654 Gallic	*104	5	7		7^{2}	7^{6}	6^{3}	5^{6}	A Gonzalez	15	15
656^{2}Fast Start	102b	1	8		4½	$4^{1½}$	5½	6^{2}	AFMartinz	8-5	2
656^{3}Good Exchange	103b	3	2		$5^{1½}$	6^{3}	7^{5}	$7^{1½}$	L Romero	12	12
648^{4}Dick D	103b	7	4		8^{10}	$8^{1½}$	8^{hd}	8½	J Alorda	12	12
656 Ejector	109	9	9		9	9	9	9	E Viera	12	12

P 4:36 Off 4:39 Time 24 48 3-5 1:08 3-5
Valor $105—Marina Reglero b g 6 Hourless—Lady Lynn Arrancada BUENA menos para Ejector Gano FACIL Segundo IGUAL Cumberland se puso rapidamente al frente se desprendio de Tom Jack Jr y tenia algo en reserva al final Tom Jack Jr bien colocado desde el comienzo no tiene excusas Tuleyries Ruby rindio un buen esfuerzo Emvee no pudo mejorar al final Fast Start partio mal (Precio de Reclamo $600)
Cumberland 10 80 4 40 3 20 Tom Jack Jr 3 60 2 80 Ruby 5 20

666 ORIENTAL PARK, CUBA — Premio $135
QUINTA CARRERA 6 Furlongs 3YO&Up Reclamable

Ind Horses	W	PP	St	¼	½	¾	Str	Fin	Jockey	O	C
658^{3}Sistova	*102	6	2		1^{hd}	1^{1}	1^{1}	1^{2}	O Benitez	2	6-5
(660)Dinain	111b	4	5		6	2½	3^{2}	2½	AJFrnandz	5	3
651^{4}Alanova	106	2	6		5½	3½	$2^{1½}$	$3^{1½}$	E.Pimienta	8-5	8-5
658 Pretty Royal	104	3	3		4½	4^{hd}	$4^{1½}$	4^{5}	E Viera	8	8
658^{2}Yankaway	110	5	1		2^{1}	$5^{1½}$	5^{2}	5½	J Gonzalez	5	5
(651)Virbet	112b	1	4		3½	6	6	6	AFMartinz	7-5	2

P 5:04 Off 5:07 Time 23 2-5 48 1:14 2-5
Valor $95—Guanamaquilla Stable ch m 5 Blue Petee Silistria Arrancada BUENA Gano FACIL Segundo BAJO LATIGO Sistova lista en la arrancada se desprendio pronto de Yankaway rechazo el reto de Alanova y al final no tuvo que extenderse Dinain cerro con un rush para superar a Alanova Virbet fue estorbado y refrenado perdiendo todo chance
Sistova 4 00 3 20 2 80 Dinain 4 20 3 00 Alanova 3 20 (P R $700)

667 ORIENTAL PARK, CUBA — Purse $135
SEXTA CARRERA 1 and 1-16 Miles 3YO&Up Reclamable

Ind Horses	W	PP	St	¼	½	¾	Str	Fin	Jockey	O	C
604 Genial Edna	*104b	3	1	$1^{1½}$	1^{3}	1^{3}	1^{2}	1^{2}	J Alorda	4	3
(659)Ducaster	*109	2	2	$4^{1½}$	4^{hd}	$4^{1½}$	2^{hd}	$2^{1½}$	G Acosta	2	3
659 Flying Arab	*105b	5	4	6^{25}	$5^{1½}$	$2^{1½}$	3^{8}	3^{12}	O Benitez	5	6
657^{3}Sitting Pretty	*104b	1	3	5½	6^{30}	6^{25}	$5^{1½}$	4^{2}	A Gonzalez	3	2
657^{2}Noreda	*104b	6	5	2½	2½	3½	4^{1}	5^{2}	J Alfonso	2	2½
657^{4}Surely	*109b	7	6	3^{2}	3^{hd}	5^{1}	6^{20}	6^{12}	B Goicochea	2	2
530 Robrack	114b	4	7	7	7	7	7	7	J Claege	15	20

P 5:35 Off 5:36½ Time 25 49 3-5 1:17 1:44 4 5 1:51 2 5
Valor $95—S S Friedlein ch m 5 Genie—Sun Edna Arrancada BUENA Gano FACIL Segundo BAJO LATIGO Genial Edna batio al field desde la arrancada y nunca se vio en peligro Ducaster gano terreno en la curva corriendo junto al riel Flying Arab flaqueo en la recta final Sitting Pretty nunca fue factor (Precio de Reclamo Ganador $200)
Genial Edna 10 60 6 20 3 80 Ducaster 9 20 7 00 Arab 8 60

QUINIELA DUPLA—GENIAL EDNA y DUCASTER $53 00

668 ORIENTAL PARK, CUBA — Purse $135
SEPTIMA CARRERA 1 and 1-16 Miles 3YO&Up Reclamable

Ind Horses	W	PP	St	¼	½	¾	Str	Fin	Jockey	O	C
655 Aunt Carol	111	1	1	1½	$1^{1½}$	1½	1^{nk}	1^{hd}	F Frnandz	3	3
(644)‡Bunky	108b	4	7	8^{1}	$7^{1½}$	5½	4^{hd}	2^{1}	E Viera	2½	2½
655^{3}Atcines	*111b	9	6	4^{1}	3½	$4^{1½}$	$3^{1½}$	3^{2}	A Gonzalez	6	6
657 Good Friday	116b	5	3	2^{3}	2^{1}	$3^{1½}$	$2^{1½}$	$4^{1½}$	AJFrnandz	5	5
619 Royal Lassie	111	3	5	$6^{1½}$	$4^{1½}$	2^{1}	5^{2}	$5^{1½}$	J Monroy	6	6
623 Grey Man	*108	6	4	3^{3}	5^{1}	$7^{1½}$	7^{3}	6^{hd}	B Goicochea	2½	2½
626^{3}Threems	*108b	7	9	7^{5}	6^{3}	6^{2}	$6^{1½}$	7^{2}	O Benitez	6	6
655^{4}Kuvito	116b	8	8	9	8^{2}	8^{5}	8^{5}	8^{10}	J Hidalgo	2	2
661^{3}Black Dreams	*108	2	2	5^{1}	9	9	9	9	E Venero	12	12

P 6:03 Off 6:05 Time 24 4-5 49 2 5 1:16 2 5 1:43 2 5 1:50
Velor $95—J Posada b or br m 5 Peanuts—Miss Carol Arrancada POBRE Gano BAJO LATIGO Segundo IGUAL Aunt Carol fue llevada rapidamente al frente y se sostuvo hasta el final bajo energica monta Bunky le ganaba terreno al ganador en cada salto Atcines hizo un determinado esfuerzo al final (Precio de Reclamo Ganador $300)
Aunt Carol 14 60 5 80 5 40 Bunky 4 40 3 80 Atcines 6 20

SORTEOS BENEFICOS

27

FIJO
095

CORRIDOS
077
012

"Max Schmeling tratará de acabar con Joe Louis lo más rápidamente posible"

Este es el segundo de una serie de artículos escrita por Jack Dempsey, quien ha estado observando a Joe Louis y Max Schmeling mientras se entrenaban para su sensacional encuentro del miércoles próximo. Mañana Dempsey establecerá una comparación entre los adversarios.

El alemán se ha entrenado rigurosamente y tiene concentrada toda su atención en su famoso golpe fuerte de derecha. Las prácticas le han puesto en excelentes condiciones físicas

(Por JACK DEMPSEY, especial para el DIARIO DE LA MARINA)

SPECULATOR, N. Y., junio 20. Después de haber estado estudiando el entrenamiento de Max Schmeling, que se prepara aquí para su encuentro con Joe Louis a celebrar el miércoles próximo, ha llegado a la conclusión de que el alemán tratará de poner fuera de combate al gladiador moreno con toda la rapidez que pueda. Su trabajo en el gimnasio es una indicación de ello.

Desde que Max comenzó a boxear aquí, cambiando el procedimiento de sus períodos de preparación anteriores ha estado golpeando a sus sparring-partners con rudeza. Hasta ahora Schmeling siempre se había limitado a perfeccionar con sus ayudantes detalles de la ofensiva o la defensa, dejando para cuando estuviera frente a su real adversario, en el ring, el probar la potencia de su poderoso puño.

El tiempo ha sido muy benigno con Max Schemeling que no da la impresión de tener los 32 años que tiene. Le ha estado concediendo mucha atención a las piernas —que es por donde viene la decadencia de los boxeadores—ejercitándolas en correr un buen trecho cada día. La buena condición de las piernas es muy importante en cualquier clase de competencia atlética, especialmente cuando se trata de un combate de boxeo.

De Schmeling se puede decir que estaba entrenado para su gran encuentro con Louis aun antes de que viniera a Speculator. Por cierto, tanto el alemán como Louis han terminado ya los períodos de preparación más extenso y completos que hayan realizado en sus carreras respectivas.

Esta ha sido la quinta ocasión en que Schmeling se ha preparado en el último año para un match y la tercera que lo ha hecho en Speculator. Justamente hace un año, Max se entrenó aquí para la batalla con Jim Braddock que nunca se llegó a realizar. Antes de su encuentro con Harry Thomas, el pasado diciembre, Schmeling se entrenó también durante más de un mes, en el mismo lugar, y luego retornó a Alemania donde por cinco semanas continuó sometido a preparación, con vistas a su match con Ben Ford. En abril, el célebre pugilista germano volvió a entrenarse para su encuentro de Hamburgo con Steve Dudas, y el 17 de mayo de este año estaba otra vez en su «cotagge' de Speculator, listo para empezar la preparación de su segunda y decisiva «melee' con Joe Louis.

Aunque Schmeling se entrena sistemáticamente ,tiene sus propias ideas acerca de la mejor manera de ponerse en buena condición. El reloj lo utiliza para que sus ejercicios en el gimnasio y el ring tengan lugar a la hora indicada, pero no vive pendiente de él como otros boxeadores. Aunque Schmeling es muy cuidadoso de su dieta, no cree en el viejo adagio de que «el boxeador hambriento es el que mejor pelea». Por el contrario, cree que el pugilista bien alimentado y nutrido puede realizar un esfuerzo superior al que se ha mantenido medio muerto de hambre.

Las comidas simples son las que Schmeling prefiere, y su menú consiste de costillas de vaca con cebollas, patatas guisadas, espárragos, pan de pasas hecho en la casa, mantequilla, melón y café. Mientras le hacía honor a tal comida, Schmeling me dijo:

—Hubo una época en que pasaba hambre, y cuando ello ocurría no me sentía tan bien como después, cuando estaba bien alimentado. Un peleador se puede permitir ciertos lujos en el comer, siempre que no abuse de ellos. Es la confianza en sí mismo lo que convierte a veces a un boxeador malo en uno bueno. Cuando se es pobre, se tienen muchas preocupaciones que perjudican grandemente a un pugilista. Otra cosa es cuando se va a una pelea tranquilo, sin tener que pensar que la derrota puede tener para uno, bajo el punto de vista económico, consecuencias funestas.

La filosofía de Schmeling puede estar bien en su caso, pero yo no creo que se pueda aplicar a la mayoría de los pugilistas. Porque mi experiencia me dice que cuando un peleador se torna próspero y vive una vida de comodidades y lujos, no solamente se ablanda físicamente sino que también pierde el interés que en muchas ocasiones lo lleva a realizar actos de heroísmo que muchas veces suponen la victoria y hasta la gloria y la fortuna.

Durante su largo período de entrenamiento, Max Schmeling ha tenido buenos sparring partners, que le han proporcionado la necesaria competencia en el ring. Max Machon, el entrenador y amigo del alemán, debe ser considerado con bastante autoridad cuando asevera que el ex-campeón a los 32 años, se encuentra mejor que en cualquier otra época de su carrera.

En todas sus sesiones de entrenamiento aquí, Max Schmeling, ha puesto de manifiesto una agresividad que es nueva en él, cuando se trata de simples sesiones de entrenamiento. Aparentemente, como he dicho al principio, Schmeling está decidido a hacer trabajar a la perfección el mismo golpe de derecha que le dió fama al principio de su carrera en los Estados Unidos y que lo llevó a su sensacional victoria sobre Louis hace dos años. Max espera que tampoco en esta ocasión le fallará ese punch.

Que su puñetazo derecho está trabajando con toda la precisión y vigor de antes, ha sido frecuentemente demostrado durante sus sesiones de entrenamiento, cuando repetidamente ha enviado al tapiz a sus ayudantes, a resultas de sólidos golpes diestros a la mandíbula.

En otras ocasiones Schmeling había recurrido al golf para mantener su buena condición sus piernas y su wind—aire— pero ahora ha estado corriendo cada mañana varias millas del mismo camino en que años atrás corría Gene Tunney, cuando aquel gran campeón se preparaba para los encuentros que le proporcionaron el campeonato del mundo. La menciona da ruta se sale de la carretera principal media milla más abajo del «cottage» de Schmeling, y bordea la orilla de dos lindos lagos.

Schmeling se ha convertido en un adorador del sol, durante su período de entrenamiento, y en lugar de descansar dos horas cada medio día bajo techo, se ha buscado un lugar cercano a su cottage donde pasa ese tiempo casi desnudo, recibiendo a plomo la caricia de Febo. Una gran roca, por un lado, y un pequeño bosque, por el otro, lo cubre de las miradas indiscretas.

Tanto física como mentalmente, Schmeling da la impresión de encontrarse en condición superba. Y sigue siendo el mismo de siempre en lo que se refiere a su calma absoluta y a su confianza ilimitada en la victoria.

SABEN ESTO LOS HOMBRES QUE VALEN...

Una afeitada nítidamente suave, el estar primorosamente afeitado, denota el éxito. Los hombres que en el mundo valen algo, usan las Cremas de Afeitar Mennen.

Una afeitada con las Cremas de Afeitar Mennen resulta refrescante y agradable. Deja en el cutis una sensación de suavidad, aseo y salud. Presta al rostro un aspecto juvenil y al semblante, vigor.

Hay dos clases de Cremas de Afeitar Mennen: La Simple—o para mayor frescura, la Mentolizada.

CREMAS DE AFEITAR MENNEN

SELECCIONES DEL «DIARIO»

(Por BLUE WRACK)

PRIMERA CARERA, 1 mill. 60 yds.
1.—Beautiful Gean,
2.—Exception,
3.—Trianon,
4.—Black Dreams.

SEGUNDA CARRERA, 5½ furlongs
1.—Lord Tournament,
2.—Little V.,
3.—Supernatural,
4.—Trapsheeter.

TERCERA CARRERA, 5½ furlongs
1.—Barashkova,
2.—Rose Hazen,
3.—Lady Montreal,
4.—Winning Woman.

CUARTA CARRERA, 5½ furlongs
1.—Floor Maid,
2.—Lady Myrtle,
3.—Dear Old Pal,
4.—Good Echange.

QUINTA CARRERA, 6 furlongs
1.—Diamond Digger,
2.—Bon Met,
3.—Cherry Point,
4.—Fle Olong.

SEXTA CARRERA, 1 mill. 60 yds.
1.—Brown Supinet,
2.—Mickeys Boy,
3.—Regusted,
4.—Gift Conteur.

SEPTIMA CARRERA, 1 mill. 60 yds.
1.—Lord Dalton,
2.—Bobby Buxton,
3.—Deer Leap,
4.—Whittle.

OCTAVA CARRERA, 1 1-16 millas
1.—Camp. Boss,
2.—Jimmy H.,
3.—Magic Arrow,
4.—Buzzin Around.

CONTRATADO BABE RUTH PARA TRABAJAR COMO COACH DEL BROOKLYN

NEW YORK, junio 18. (AP.)—Babe Ruth, el hombre que el baseball olvidó, retornó hoy al juego en circunstancias tan misteriosas como inesperadas.

Después de tres años de aislamiento, el Bambino salió de la oscuridad para firmar un contrato con los Dodgers de Brooklyn como coach, y hará su debut mañana, cuando los Dodgers jueguen un doble header con los Cubs de Chicago.

Ruth firmó por todo el resto de la presente temporada con un sueldo de $15,000, y aunque él mismo se hubiera muerto de risa si le hubiesen ofrecido esa cantidad cuando estaba en el top de la fama, la verdad es que en esta ocasión aceptó la oferta complacido.

Muchos expertos del baseball aseguran que la contrata de Ruth representará la salida de Burleih Grimes el año que viene. Algunos van más allá, asegurando que Grimes no terminará la temporada. Otros creen que Larry McPhail ha hecho la contrata simplemente para buscar publicidad, en vista de que los Dodgers están ofreciendo tan pobres demostraciones.

La crítica no duda que Ruth llenará nuevamente los stands de Ebbetts Field como coach, y cree que será más popular aún que cuando era jonronero de los Yankees. Por una razón u otra, Ruth ha sido siempre una atracción para los fans.

DERROTO EL BROOKLYN AL CHICAGO: 2 POR 1

BROOKLYN, junio 18. (AP.)—Un efectivo pitching de Freddy Fitzsimmons y un batting oportuno de Babe Phelps dieron a los Dodgers de Brooklyn una victoria, 2 por 1, sobre el Chicago.

El Brooklyn sólo le bateó cuatro hits a Carleton, pero ligó un single de Buddy Hassett con un doble de Babe Phelps para hacer su carrera inicial y ganó el juego con un home run de Phelps en el noveno.

Véase la anotación por entradas:

		C.	H.	E.
Chicago	000 000 001—1		5	0
Brooklyn	100 000 001—2		4	0

Baterías: Carleton y Hartnett, por el Chicago; Fitzsimmons y Phelps, por el Brooklyn.

Restaurant-Bar EL JARDIN
LINEA Y C, (VEDADO) — TELEFONO F-6070
TABLE D-HOTE PARA HOY DOMINGO

POR $1.00
Crema de Toronja o consomé de Pollo Primavera.
Langosta Ternedor
Pollo Verónica.
Ensalada Mixta.
Pudín de Fresa.
Pan, Mantequilla y Café.

DE $0.75
Cocktel de Frutas o Crema Argentina.
Tronchos de pargo Soté Menier.
Escalopes de Ternera Milanesa.
Ensalada Combinación.
Helados Variados.
Pan, Mantequilla y Café.

ESPECIALIDAD DE LA CASA: «SPAGHETTI LA PASIEGA A LO CARUSO».

Ganó el Regla Yacht Club en el juego que celebró ayer en la Liga Social, doce por seis

Los muchachos de Regla hicieron seis carreras en el segundo acto para asegurar el desafío. El Liceo de Guanabacoa ganó también su desafío con score de 12 por 2. Detalles

Los players del Regla Yacht Club, bateando un horror,—trece hits en total—derrotaron ayer tarde al equipo del Atlético de Aldecoa con score de 12x6, en el programa de base ball que ofrecieron los sociales en los terrenos de Regla Park.

Después de anotar dos carreras en el primer inning, y seis en el segundo, los reglanos se sintieron anchos en el scoring, y no estuvieron en duda en ningún instante, en el resto del game. Torres y De la Paz, encabezaron el ataque, mientras Espinosa empujaba tres carreras.

En el otro desafío celebrado, los muchachos del Liceo de Guanabacoa sepultaron al team de la Academia Castro Poey, bajo una lluvia de hits para anotarle 12 carreras, para ganar 12x2.

Los scores fueron:

C. POEY

	V.	C.	H.	O.	A.	E.
Muro, cf	3	1	1	2	0	0
Rojas, lf	4	0	1	3	1	0
Castellanos, ss	4	1	1	2	1	0
Ordóñez, 1b	4	0	1	2	0	1
Aguilar, 2b	2	0	0	0	1	1
Baluja, c	4	0	1	12	0	0
Castañeda, 3b	3	0	1	3	0	0
Marín, rf	3	0	0	0	0	1
Bon, p	3	0	2	0	0	0
Vizcaíno, 2b	2	0	0	0	1	0
Sánchez, p	0	0	0	0	0	0
Totales	32	2	8	24	4	3

GUANABACOA

	V.	C.	H.	O.	A.	E.
Hernández, ss	4	2	1	2	1	0
Tenia, rf	4	2	2	2	0	0
Del Cristo, cf	5	1	2	0	0	0
Alvarez, 2b	4	2	2	3	4	0
Lara, lf	5	2	2	1	0	0
Pomares, c	5	0	1	6	2	0
Figarola, 3b	3	1	1	0	4	0
Maza, 1b	5	1	3	12	0	0
Vasallo, p	5	1	1	1	2	0
Totales	41	12	15	27	13	0

ANOTACION POR ENTRADAS

C. Poey	101 000 000— 2
L. Guanabacoa	400 003 05x—12

SUMARIO:
Empujadores: Ordóñez, Figarola 2, Rojas, Tenía 3, Del Cristo, Alvarez, Pomares y Maza. Two base hits: Ordóñez, del Cristo, Tenía 2. Sacrifice hits: Miró. Bases robadas: Lara 2 Hernández, Muro 2, Alvarez y Pomares. Struck out: Vassallo 7, Bon 9, Sánchez 0. Bases por bolas: Vassallo 0, Bon 5 Sánchez 0. Dead bal: Bon a Tenia. Passed ball: Baluja. Quedados en bases: Poey 5, Guanabacoa 4. Tiempo: 2.30. Umpires: Puyans y Hernández, Anotador: R. Larcada. Observaciones: Lo gana: Vassallo; lo pierde: Bon.

REGLA Y. CLUB

	V.	C.	H.	O.	A.	E.
Marsal, rf	3	3	1	2	0	0
Torres, ss	6	2	4	2	4	3
López, 2b	4	1	1	4	4	0
Espinosa, lf-1b	4	0	1	6	0	0
Arteaga, 1b	3	0	1	5	0	0
Fernández, 3b	5	0	1	2	3	1
De la Paz, c	3	1	2	5	0	0
Chávez, cf	4	2	1	0	0	0
Alvarez, p	4	2	1	1	2	0
Gómez, lf	2	0	1	0	0	0
Totales	38	12	13	27	13	4

A. ALDECOA

	V.	C.	H.	O.	A.	E.
Herrera, lf	5	1	1	3	0	1
Jiménez, rf	5	0	1	1	0	0
Campa, cf	4	2	1	2	1	1
Almeida, 1b	4	0	1	10	0	0
Martínez, ss	4	2	1	2	4	1
Ruiz, 2b	2	1	1	2	2	0
Marrero, c	4	0	1	5	0	1
Rivero, 3b	4	0	1	1	0	0
Alvarez, p	0	0	0	0	2	0
Díaz, p	5	0	1	1	0	0
Sotolongo, cf	0	0	0	0	0	0
Totales	37	6	9	27	9	4

ANOTACION POR ENTRADAS

Regla Y. C.	263 000 100—12
A. Aldecoa	010 041 000— 6

SUMARIO:
Empujadores: Espinosa 3, Alvarez Torres 4, Artega, Fernández, de la Paz, Ruiz, Martínez, Rivera y Almeida. Two base hits: Ruiz. Three base hits: Almeida. Sacrifice hits: López, Marsal, 2. Bases hobadas. De la Paz, Torres, Gómez. Double plays: Torres a López a Arteaga; Fernández a López a Espinosa. Struck outs: Alvarez 0, Díaz 4. Bases por bolas: Alvarez 2, J. Alvarez 5. Díaz 5. Quedados en bases: Regla 7. Aldecoa 8. Tiempo: 1.55. Umpires: Puyans y Fernández. Anotador: R. Larcada. Observaciones: Lo gana: J. Alvarez. Lo pierde: A. Alvarez.

INTERESANTE JUEGO DE BASET BALL EN EL MARIEL, DECIDIDO

Hace noche, los muchachos del Deportivo Asturias jugaron en el floor de basket ball de Juventud Deportiva del Mariel, un interesante match de basket ball contra los muchachos de Juventud Deportiva.

El juego durante todo el tiempo que duró fué interesante, pues los muchachos del J. D. M., novatos, contra unos contrarios como los del Deportivo Asturias, viejos y experimentados en el kasket dieron una batalla que los Asturianos tuvieron que desplegar todos sus conocimientos de basket para salir vencedores.

El resultado fué de 32 x 25 a favor del Deportivo Asturias y por los Asturianos se distinguieron Faustino, Chuco y Ordóñez, y por los pinos nuevos de Juventud Deportiva: Pereira, Valdés Vivó, Bolmey, Domingo Pérez y Reinaldo Pérez.

Los muchachos marieleños que están bajo la dirección del inquieto Sergio Chan, si siguen con el espíritu que demostraron en este juego, van a dar muchos dolores de cabeza a los teams de basket de la Habana.

Una felicitación a los jueces, Herrera y Llaneras por su actuación brillante en el juego.

GRANDE

INYECCION "G" GRANDE

Cura de 1 a 5 días las enfermedades secretas, por antiguas que sean, sin molestia alguna.

ES PREVENTIVA Y CURATIVA

1° Moscas delante de los ojos,
2° Un cansancio general,
3° La cabeza pesada,
4° La lengua sucia,
5° El sueño difícil,
6° La orina turbia.

6 RAZONES que lo obligan a Ud. a hacer una cura de

URODONAL

Evitará Ud. de ese modo las jaquecas, las neuralgias, las pesadeces, las congestiones, el reumatismo y la arterio-esclerosis. Su cerebro se hallará rejuvenecido.

Etb[s] Chatelain, (21 Gr[ds] Premios), proveedores de los Hospitales de París. De venta en todas las farmacias.

Tipo Sports
MONTECRISTI ECUADOR

EL LAZO DE ORO
PARQUE CENTRAL
HABANA

MANZANA DE GOMEZ

ANUNCIOS-A-ROGER-A.7811

PROGRAMA PARA LAS CARRERAS DE HOY

PRIMERA CARRERA, 1 mill. 60 yds
659 Color Flag — x97
662 Keemațin — x105
664 Exception — 107
664 Beautiful Gean — 1104
668 Black Dreams — x107
662 Regality — x100
641 Trianon — 107

SEGUNDA CARRERA, 5½ furlongs
654 King Faro — x107
640 Cardamon — x102
647 Trapshooter — 112
594 Most Wise — 112
580 Lrd Turnament — 112
654 Little V — 112
659 W. Cookson — 112
647 Supernatural — 107
631 Actuarius — x107
639 Race Cape — x107

TERCERA CARRERA, 5½ furlongs
650 Barashkova — 112
640 Friend John — x107
648 Wining Woman — 107
552 Toncon — x107
648 Lady Montreal — x102
661 Tomah — 112
654 Polydee — 107
661 Rose Hazen — 107
633 Unknwn Wrlds — x107
647 Keltner — x107

CUARTA CARRERA, 5½ furlons
612 Dear Old Pal — x107
665 Dick D — x102
612 Dear Old Pal — x107
665 Good Exchange — 107
656 Artistically — 105
(627) Lady Myrtle — x100
(656) Floor Maid — 108

QUINTA CARRERA, 6 furlongs
660 Cherry Point — x102
651 Flo Along — x102
(655) Wild Money — x107
661 Dimond Digger — 107
664 Dick Weidel — 115
650 Azabache — x99
612 Bon Mot — 115

SEXTA CARRERA, 1 mill. 60 yds.
652 Mickey's Boy — x111
629 Gift Contour — 109
659 Regusted — 112
652 Up In Arms — 114
647 Starelius — 112
659 Sea Lassie — x104
(654) Pornella — 107
641 Silent Monk — x111
640 Sun Vestal — 107
657 Brown Supinet — x104

También elegibles
662 Aromette — x102
662 Carsono — x107
663 Etep Aside — 112

SEPTIMA CARRERA, 1 mill. 60 yds.
(663) Whittle — 103
(645) Deer Leap — 117
658 Bobby Buxton — 103
(661) Uma — 102
651 Gawaine — 99
(658) Lord Dalton — 110

OCTAVA CARRERA, 1 1-16 millas
653 Magic Arrow — x103
653 Buzzin Around — x109
660 Foreign Lady — x101
653 Jimmy H. — 108
653 Camp Boss — x106
661 Hail — 100

El Rey de la Playa

ES EL QUE USA LA NUEVA TRUSA
B.V.D.
MARCA REGISTRADA

Estas son noticias de interés para los hombres que saben... B.V.D. ha creado trusas que se ajustan mejor y lucen más elegantes. Un detalle distintivo de estas nuevas trusas es que traen un nuevo y mejorado soporte interior confeccionado en "Lastex" qué es impermeable y se seca en seguida.
Hay modelos con pantalón solo, pantalón y camiseta con espalda de tiras o dos piezas separables con "zipper", en muchas combinaciones de colores — todos nuevos y con sensacionales novedades.

Trusas B.V.D.
MARCA REGISTRADA
De venta en los principales establecimientos

COMENZARA HOY EN MATANZAS EL TORNEO PROVIN. DE AJEDREZ

Tomarán parte los aficionados más destacados del juego ciencia. Planas en los matches

Hoy, a las dos de la tarde, en los amplios salones del Casino Español de Matanzas, va a comenzar el acto inaugural del primer torneo provincial de Ajedrez de Matanzas.

Iniciará el acto el señor César Casas, alcalde de la ciudad, quien dirá las palabras de apertura. Le seguirá el doctor Angel de Albear, Presidente de la Confederación Pan Americana de Ajedrez y de la Federación Cubana. Después la señorita Hortensia Lamar, a nombre de la Asociación de «Amigos de la Cultura Cubana», terminando la parte oral de la fiesta el doctor Angel Pío de la Portilla, Vicepresidente del Club de Ajedrez de Matanzas, quien hará la contestación a nombre de la novel y entusiasta institución. Acto seguido será servido un ponche que ofrece el señor Alcalde, al mismo tiempo que dejará oir sus notas la aplaudida Banda Municipal de Matanzas.

Seguidamente el señor Francisco Planas, campeón olímpico 1938.42, hijo de la bella ciudad yumurina, ofrecerá una exhibición de partidas de ajedrez simultáneas frente a más de treinta contendientes, muchos de los cuales irn en la excursión que sale hoy a las once de la mañana desde el Hotel Saratoga.

Terminada la exhibición de Planas, la Federación Cubana de Ajedrez organizará los sorteos y pareos, los cuales se efectuarán bajo la presidencia del señor Vidal González, que también lo es del Club de Ajedrez de Matanzas.

KOLA ASTIER

Aumenta la resistencia física. Intensifica la elasticidad muscular. — Combate el cansancio y produce mayor energía.

M.E.C.D. 2016

HOY JUEGAN LOS VASCOS; TAMBIEN UN TEAM DE LA FRAGATA BRASILEÑA

SPORTS DIARIO DE LA MARINA SPORTS

AÑO CVI — LA HABANA, DOMINGO, 19 DE JUNIO DE 1938 — PAGINA DIECINUEVE

TRIUNFO EL ADC FRENTE AL TEAM DEL ATLETICO

Castillo superó a Estrella en un bonito duelo para ganar con score de dos por cero

Tras de sostener un brillante duelo con su rival, A. Estrella, que pitcheó un juego colosal, Rogelio Castillo, el joven lanzador de 17 años, del club ADC se impuso decisivamente ayer, en los terrenos del Vedado Tennis Club para alcanzar su segunda victoria de la temporada.

Su estupenda demostración no sólo produjo el triunfo del ADC, con score de 2x0, sino permitió descansar a Juanillo Mendizábal, que esta tarde podrá lanzar con libertad frente a los marqueses del V.T.C. en el campo del Cubaneleco.

Castillo no permitió más que dos hits salteados, y aunque en distintas entradas parecía meterse en complicaciones, buenas jugadas de sus compañeros, entre ellos su cuñado Oscar Ruiz, que se llevó tres buenas líneas por el left, le salvaron de la derrota.

Las dos anotaciones que decidieron este año, tuvieron vida en el tercer acto. El propio Castillo inició el inning con una base por bolas. Justo Pérez se sacrificó llevándolo a segunda, y cuando Tito López conectó de hit al right field, Castillo se detuvo discretamente en tercera.

Así las cosas, Rogelito Valdés conectó un indiscutible al right, para empujar la carrera de la quiniela, que resultaba decisiva. Tito López se detuvo en segunda, y cuando Riestra conectó un single por el short, Tito pisó la goma.

En un error del infielder anaranjado, Rogelito Valdés llegó a tercera y Riestra a segunda. Bercedo bateó en dirección al short, y Valdés fué out de Tristá a Estrella y en tiros distintos entre Tristá y Ulrich.

El score:

ATLETICO

	V.	C.	H.	O.	A.	E.
Padrón, cf	3	0	0	1	0	0
González, ss	4	0	0	1	3	2
Xiqués, 1b-2b	3	0	0	11	0	0
García, lf	4	0	0	2	0	0
Tristá, c	4	0	1	5	0	0
Ulrich, 3b	4	0	1	1	6	1
Rodríguez, rf	3	0	0	0	0	0
Dosal, 2b	1	0	0	2	1	0
Estrella, p	3	0	0	0	3	0
Ulrich, 1b	1	0	0	1	0	0
Totales	30	0	2	24	13	3

A. D. C.

	V.	C.	H.	O.	A.	E.
Pérez, cf	3	0	1	3	0	0
López, rf	4	1	1	0	0	0
Valdés, c	4	0	1	3	0	0
Riestra, ss	4	0	1	1	3	1
Bercedo, 2b	3	0	0	4	2	1
Suárez, 3b	4	0	0	1	4	1
Ruiz, lf	4	0	1	5	0	0
Quintero, 1b	3	0	2	10	0	0
Castillo, p	2	1	0	0	2	1
Totales	31	2	7	27	11	4

ANOTACION POR ENTRADAS

Atlético . . . . . .000 000 000—0
A. D. C. . . . . . . 002 000 000—2

SUMARIO:

Empujadores: Valdés, Riestra. Two bases hits: Ruiz, Sacrifice: Padrón, Pérez. Bases robadas: Quintero. Double plays: Riestra a Bercedo a Quintero. Quedados en bases: Atlético 7, ADC 8. Struck outs Castillo 2, Estrella 4. Bases por bolas: Castillo 2. A. Estrella 2. Dead ball: Castillo a Xiqués. Gana: Castillo: Pierde: Estrella. Tiempo: 1.29. Umpires. López y Reyes. Anotador: Sisebuto Salas.

EL NOVATO LOHRMAN DIO UN TRIUNFO A LOS N. Y. GIGANTES

Después que Gumbert explotó se hizo cargo del box y dió un desafío tremendo: 5 por 3

NEW YORK, junio 18. (AP.)—El pequeñín Dick Bartell tuvo hoy un gran día al bate y conectando dos homers fué el más destacado de los jugadores de New York en la victoria alcanzada sobre el San Luis, 5 por 3.

El triunfo, unido a la derrota de los Cubs a manos del Brooklyn, aumenta la ventaja de los Gigantes en el primer lugar a cuatro juegos.

Bartell bateó su primer homer con las bases limpias en el segundo inning, pero, sin embargo, el otro lo dió estando Leiber en tercera por haber conectado un triple y dió a los Gigantes una delantera que no volvieron a perder.

Bill Lohrman resultó el pitcher ganador al hacerse cargo del juego en el segundo inning, en substitución de Harry Gumbert, a quien habian anotado tres carreras y tenía dos hombres en bases y un solo out. En el resto del juego no les dejó anotar y les permitió sólo cuatro hits.

SAN LUIS

	V.	C.	H.	O.	A.	E.
Stripp, 3b	5	0	4	3	0	0
S. Martin, 2b	5	0	1	0	3	0
Slaughter, rf	4	0	0	1	0	0
Medwick, lf	4	0	1	4	0	0
Mize, 1b	4	0	0	8	0	0
J. Martin, cf	4	1	1	3	0	0
Gutteridge, ss	4	0	1	2	4	0
Owen, c	4	1	1	3	1	0
Weiland, p	2	1	0	0	1	0
Padgett (1)	1	0	0	0	0	0
Shoun, p	0	0	0	0	1	0
Totales:	38	3	10	24	10	0

(1)—Bateó por Weiland en el 6o.
(2)—Bateó por Shoun en el 9o.

NEW YORK

	V.	C.	H.	O.	A.	E.
J. Moore, lf	4	0	0	2	0	0
Danning, c	4	1	1	2	0	0
Ripple, rf	4	1	1	2	0	0
Leiber, cf	[illegible]	1	2	2	0	0
McCarthy, 1b	3	0	0	14	0	0
Bartell, ss	3	2	2	2	7	0
Kampouris, 2b	2	0	0	2	5	0
Ryan, 3b	3	0	2	1	1	1
Gumbert, p	0	0	0	0	2	0
Lohrman, p	3	0	0	0	1	0
Totales:	30	5	8	27	16	1

Anotación por entradas:

San Luis . . . . 030 000 000—3
New York . . . . 010 400 00x—5

Sumario:

Empujadores: Owen, Stripp, S. Martin, Bartell, 2; Leiber, 2. Three base hits: Leiber. Home runs: Bartell, 2. Double plays: Weiland a Gutteridge a Mize; S. Martin a Gutteridge a Mize. Quedados en bases: New York, 2; San Luis, 9. Bases por bolas: Weiland, 1; Lohrman, 1. Strike outs: Weiland, 3. Hits: a Gumbert, 8 en 1 y un tercio innings; a Lohrman, 4 en 7 y dos tercios; a Weiland, 6 en 5; a Shoun, 2 en 3. Ganó Lohrman. Perdió Weiland.

TOPICOS FUTBOLISTICOS

—Una simpática fiesta de futbol para esta tarde.
—Presentación del equipo brasilero contra el Iberia.
—La Selección Vasca jugará contra la Selección Habana.

Por «PETER»

Una gran fiesta balompédica es la que esta tarde se le brindará a la afición habanera en el Campo Polar. Fiesta que tiene dos grandes alicientes: la presentación del equipo de futbol de la fragata «Almirante Saldanha» del Brasil, y el conjunto de la Selección Vasca.

La banda de música de la embarcación brasilera, amenizará el espectáculo.

El programa que se ha combinado, es el siguiente:

—A la una y media de la tarde, se ofrecerá el primer match, siendo contendientes dos equipos de la Serie B, Nacional y Betancourt. Este encuentro será arbitrado por Tapia, quien tendrá en las líneas a Montesinos y Junquera.

—A las dos y cuarenta: Presentación del equipo brasilero de la fragata «Almirante Saldanha», contra el team del Iberia. En este match, de sabor internacional, actuará de vigésimo tercer hombre en la cancha, Alfonso ,al que ayudarán desde las líneas de out, Avelino y Naya.

—A las cuatro de la tarde: Match entre la Selección Vasca, «Euzkadi», contra la Selección Habana. Arbitrará Pagés. En las líneas actuarán Montesinos y Junquera.

Con relación al match de apertura hay que decir que el Nacional viene a ser el coco del circuito, pero en el Betancourt hay grandes deseos de hacer morder el polvo de la derrota a los leaders. Esto lo sabe bien Pablito Menéndez, razón por la que ha preparado muy bien a sus muchachos y se presentará esta tarde en el terreno, con lo mejor que tiene en casa.

El segundo match será de gran atracción. Viendo jugar a los futbolistas del Brasil, podremos darnos una idea de lo que son los otros que han estado compitiendo con tanto éxito en el Campeonato del Mundo. Es la primera vez que se presenta ante nuestro público un conjunto de jugadores brasileros. En el Brasil se está jugando mucho futbol, y nada de particular tendría que esos brasileros sorprendieran hoy a los del Iberia, en igual forma que lo hicieron en otra ocasión los tripulantes del buque inglés «Dragón», con el Deportivo Centro Gallego.

El último match será el de los vascos con la Selección Habana. Ayer publicamos la probable alineación del equipo del patio. Y hoy podemos agregar que el entrenador del Hispano, Juan Arenas, ha estado durante la semana preparando muy bien a los jugadores.

Hoy se celebrará en París el match final por la Copa del Mundo entre los equipos representativos de Italia y Hungría. Será un encuentro duro, porque aunque el team de la «squadra Azurra», es ligero, sabrá adaptarse al juego que le brinden sus contrarios. No obstante, como dijimos ya, nos parece que los húngaros, a juzgar por sus records en partidos internacionales contra Italia, tienen más chance de ganar.

En los terrenos de Víctor Muñoz, en el Vedado, se celebrarán en horas de la mañana, los juegos de la Liga Intercolegial:

—A las ocho: Academia García y Gregg Academy.
—A las nueve: Escuela Cervantes e Instituto de Marianao.
—A las diez: Academia Studio y Gregg Academy.
—Sociedad Jovellanos y Concepción Arenal.

Arturo Galcerán nos sorprendió ayer con la siguiente carta, que a continuación reproducimos:

«Habana, 17 de Junio de 1938.

Señor Pedro Fernández Alonso. (Peter).
Ciudad.

Querido amigo:

Extrañándome un comentario suyo, en su leída crónica de futbol del DIARIO DE LA MARINA, respecto a una descalificación que me impuso «Juventud Asturiana», de la cual no tengo nota oficial de dicha Sociedad, me atrevo a tratar de aclarar este asunto.

Mis obligaciones particulares me obligaron a pedir permiso por un mes, en el club donde actúo como futbolista amateur (véase planilla), cuyo permiso me fué concedido. Haciendo caso omiso a esta concesión me anunciaron que tenía que alinear el pasado domingo contra la Selección Vasca. Agradeciendo infinitamente el alto honor que esto representa y muy a pesar mío, tuve que declinarlo por no estar preparado para esta empresa, ya que llevando quince o veinte días sin practicar ni jugar futbol, es materialmente imposible actuar en la forma que acredita un seleccionado que represente a la Federación de Futbol de la Habana, avisándome con sólo dos días de anticipación a la fecha del magno evento. Creo sinceramente que mi actuación hubiera sido más favorable a la Selección Vasca que a la de la Habana y creyendo también **sinceramente** que el equipo visitante no necesita refuerzos, decidí quedarme en casa para ayudar en algo a nuestro team, aun siendo esta manera, algo compleja.

A pesar de su **por fin parece que se van a hacer las cosas bien**, que está mal, le aprecia su amigo de siempre,

Arturo Galcerán Nogués,

Jugador amateur de Juventud Asturiana».

Lo primero que nos interesa aclararle al jugador amateur de la Juventud Asturiana, es que si dijimos que lo habían suspendido por no haber reportado al juego del domingo, es porque el «tip» nos lo dió un Delegado de la Federación. Y hay personas en las cuales uno puede creer las cosas del futbol.

En cuanto a lo de que le avisaron sólo con dos días de antelación al match, justifica precisamente lo que criticamos. Es decir, no se hicieron bien las cosas. Luego no nos explicamos, a la verdad, el por qué del párrafo final del jugador amateur de la Juventud Asturiana.

KNOXCOLOSANGELESKNOXCOMPANY

Venenos en los Riñones

Causan Frecuentemente Síntomas Peligrosos

Prescripción Médica que Combate los Venenos que Pueden Causar Frecuentes Levantadas Nocturnas, Pérdida de Energía, Exceso de Acidez, Debilidad en la Vejiga, Etc.

Mire en el esquema a la derecha los síntomas numerosos que anuncian trastornos que pueden ser causados por la existencia de Venenos en los Riñones, Vejiga y Sistema Urinario. Estos Venenos se infiltran en los Riñones a consecuencia de Catarros o de otras infecciones tales como Caries Dentales, Amigdalitis o enfermedades de origen bacterial. Así pues no es de sorprender que casi todas las personas estén expuestas al peligro de Venenos en los Riñones.

Estos Venenos pueden ser la causa real y verdadera de todos sus trastornos y de síntomas tan peligrosos como Levantadas Nocturnas Frecuentes, Acidez Excesiva, Dolores en las Piernas, Catarros y Jaquecas Frecuentes, Dolores de Espalda, Reumatismo, Dolores en las Articulaciones, Ojeras Muy Pronunciadas, Piel Reseca y Terrosa, Pérdida de la Energía y Ardor y Comezón en los Conductos.

Ayuda a la Naturaleza de 3 Modos

Afortunadamente para quienes sufren de trastornos en el Sistema Urinario las farmacias ofrecen ahora un tratamiento en forma de pastillas gemelas llamado **Cystex** que es una prescripción médica. **Cystex** combate de 3 modos estos trastornos: 1. Combate los Venenos que causan desórdenes en los Riñones y la Vejiga. 2. Calma y entona los tejidos irritados y alivia el dolor. 3. Estimula suavemente los Riñones y los ayuda en su función de remover el exceso de Acido Urico y otras materias de desecho que se convertirían en venenos del sistema si se les permitiera acumularse.

Elogiado por los Médicos

Mas de 5 millones de hombres y mujeres, en todos los continentes del mundo han usado **Cystex** y los expertos en la materia consideran que **Cystex** ha tenido notable éxito. Miles de Médicos prescriben **Cystex** y muchos de ellos aun se toman el trabajo de escribirnos elogiándolo. Por ejemplo, el Doctor Van Straubenzee notable médico europeo dice: "Considero que **Cystex** es una de las fórmulas de mas mérito que he examinado y lo recomiendo ampliamente." Y el Doctor C. J. Roberts del Hospital General de Filadelfia declara: "En mis años de practica he empleado muchas medicinas y prescripciones para mejorar el trabajo funcional de los Riñones y es mi opinión que ninguna preparación supera a **Cystex**."

Debe Beneficiarlo o se le Devolverá su Dinero

Pida **Cystex** en su farmacia hoy mismo. Pruébelo. Vea exactamente lo que puede hacer por Usted. **Cystex** debe hacer que se sienta mas joven, mas fuerte y lleno de vida y energía, satisfacerlo en todo sentido y probarle que es la medicina que Usted necesita o Usted devuelve el paquete vacío y se le retorna el dinero que pagó sin descuentos. Usted es el único juez de su propia satisfacción. Durante el primer día aproximadamente Usted va a notar marcada mejoría en su condición general pero deseamos que tome la dosis para 8 días y vea por Usted mismo el enorme bien que el tratamiento completo puede hacerle. Pida **Cystex** a su farmacia hoy mismo. Nuestra garantía lo protege.

KNOXCOLOSANGELESKNOXCOMPAN

HAN HECHO YA SU PRESENTACION LOS ESGRIMISTAS DE E. U.

Desde el viernes están ofreciendo exhibiciones en los salones de nuestros principales clubs

Por AIZ

El viernes hicieron su primera presentación en la Habana los esgrimistas americanos que integran el conjunto que hace unos días llegó a nuestra capital. Fué escenario de esa su primera aparición, la amplia sala de armas del Centro de Dependientes, que tiene como maestro insustituible, desde hace muchísimos años al valioso profesor y excelente tirador señor Pío Alonso, quien a su vez ha logrado reunir en todas las épocas un buen grupo de amateurs de reconocida fortaleza y entusiasmos.

A las cinco de la tarde, ante numerosa concurrencia, en la que figuraban maestros y aficionados, comenzó el acto. Dirigió los asaltos el profesor José María Rivas; y los combinó, anunciándolos, nuestro compañero en la prensa y campeón centro americano de sable, señor David Aizcorbe, vice presidente de la Federación Nacional de Amateurs de Esgrima de Cuba.

He aquí el orden de los encuentros verificados:

Mrs Lazar Bruder, florete; Mister Vitez y Bruder, sable; Mr. Betks y Mendoza, espada; Mrs. Brnsaid y Huner, florete, Mr. Batks y Terry, espada; Mr. Dubell y Avelino González, espada; Mr. Miner y Luis León florete; Mr. Burnside y Bruder, florete. Profesor Pío Alonso y Mr. Batks florete, Luis González y Jorge Luis Sánchez, espada. Los esposos Bruder, florete. Mr. Lubell y Bruder., florete. El profesor Pío Alonso le ofreció una clase de florete a Mrs. Hune. Ulloa y Mendoza, espada. Y finalizaron el acto brillantemente con un asalto a sable entre el profesor Pio Alonso y el campeón húngaro de sable Mr. George Vitez.

Muchos aplausos recibieron todos los esgrimistas y desearíamos poder ofrecer un estudio completo de cada uno de ellos. Pero el tiempo y el espacio nos faltan. Bástenos decir que tanto las damas como los caballeros americanos, son excelentes; y que el campeón húngaro de sable es un tirador de una velocidad extraordinaria.

Los esgrimistas cubanos se portaron muy bien; mereciendo que se le le señale en primera línea, el profesor Pío Alonso, que nos demostró una vez más que conserva sus magníficas facultades a través de los años, manteniendo su justificada fama.

Ayer tarde, a las cinco, se efectuaron asaltos entre americanos y cubanos en el Colegio de Arquitectos.

Mañana lunes, a la misma hora, en el Vedado Tennis.

El martes, a las ocho de la noche, asaltos y fiestas en honor de nuestros visitantes, en el Miramar Yacht Club. Ese mismo día en la Escuela Naval del Mariel, les será ofrecido un almuerzo por el profesor de armas de la Marina Constitucional, nuestro compañero Atila Pérez de la Osa.

El miércoles, a las cinco de la tarde, visitarán la sala de armas del Capitolio, preparándose muy interesantes encuentros.

VERNON GOMEZ NO PUDO DERROTAR AL SAN LUIS, AYER

H. Mills superó al zurdo de los Yankees en el duelo que ambos hurlers entablaron

SAN LUIS, julio 18. (AP.)—Los campeones del mundo perdieron la oportunidad de ganarles terreno a los Indios cuando hoy cayeron víctimas del pitching de cuatro hits del novato Howard Mills y perdieron con los Browns de San Luis, 1 por 0. El segundo juego señalado se suspendió por lluvia cuando sólo se había jugado un inning.

Los Yankees tuvieron una brillante oportunidad de anotar en el primer acto cuando Mills concedió tres bases por bolas para llenar las almohadillas, pero entonces Jake Powell, que después bateó tres hits consecutivos, resultó ponchado.

NEW YORK

	V.	C.	H.	O.	A.	E.
Crosetti, ss	3	0	1	1	4	1
Rolfe, 3b	3	0	0	1	2	0
DiMaggio, cf	3	0	0	4	1	0
Gehrig, 1b	4	0	0	7	0	0
Dickey, c	3	0	0	6	1	0
Powell, lf	4	0	3	0	0	0
Hoag, rf	4	0	0	1	1	0
Gordon, 2b	4	0	0	4	2	0
Gómez, p	3	0	0	0	2	0
Totales:	31	0	4	24	13	0

SAN LUIS

	V.	C.	H.	O.	A.	E.
B. Mills, lf	3	0	0	6	0	1
McQuinn, 1b	4	0	0	2	1	0
Kress, ss	4	0	0	3	0	0
Clift, 3b	1	1	0	2	0	0
Allen, cf	3	0	2	0	0	0
Bell, rf	3	0	0	1	0	0
Heath, c	3	0	2	11	0	0
Heffner, 2b	3	0	1	2	2	0
H. Mills, p	3	0	1	0	0	0
Totales:	27	1	6	27	3	1

Anotación por entradas:

New York . . . . 000 000 000—0
San Luis . . . . 010 000 00x—1

Empujador: Bell. Two base hits: Powell y Crosetti. Double plays: Crosetti a Gordon a Gehrig; DiMaggio a Gehrig. Quedados en bases: New York, 8; San Luis, 5. Bases por bolas: Gómez, 3; H. Mills, 4. Struck outs: Gómez, 6; H. Mills, 8.

JUEGOS AMATEURS

He aquí los encuentros señalados para esta tarde por la Liga Nacional de baseball amateur.

EN EL STADIUM
1:45—Yara Vs. Hershey.
4:00—Cienfuegos Vs. Universidad
EN EL VEDADO
1:45—Atlético Vs. Pilar.
4:00—Cubaneleco Vs. Fortuna.
EN EL CUBANELECO
1:45—Naval Vs. Teléfonos.
4:00—Vedado Vs. ADC.

Monte Un Juego Completo

...un precio reducido en una goma desconocida no significa mucho; pero, un precio reducido en una Goodyear representa valor intrínseco adicional.

AMATEURS ACES por DAN

—Baseball en la Playa.
—Molinos se distingue.
—Pitcheó bien Estrella.

NOTICIAS DE TODAS PARTES

Los baseboleros de la Playa se trasladarán hoy por la mañana a un nuevo terrenito... Después de haber arreglado, en lo posible, el llamado campo de «La Puntilla», los muchachos celebrarán el primer desafío de prueba hoy, para darle el visto bueno al terreno... Este nuevo campo es más amplio, más libre para el juego, pero, como aun no está terminado, será menester que los jugadores lleven zapatos de tennis para desenvolverse mejor en el field, que es todo de arena...

La Playa sigue preparando grandes espectáculos para el verano, y César Cano anuncia que en el mes de Julio se «botará la pelota en condiciones»... Habrá hand ball, campeonato de paia, competencias de natación y la serie de baseball de que tantas veces hemos hablado... En el Náutico de Marianao también habrá animación, y, algo por el estilo puede decirse del Casino Español, donde el entusiasta Gil Castellanos, y el inmortal «Pappy» Rhum García tienen siempre a todo el mundo en movimiento... García, incidentalmente, sigue trabajando con ahinco en su revista y anuncia que «romperá la cara a muchos!».

Los Tigres del Atlético sepultaron ayer a uno de sus asociados más queridos... Nos referimos a Gerardo García Ríos, el popular «Catalina», que ha caído víctima de una operación... «Catalina» fué siempre un fanático leal a la enseña anaranjada y una figura querida en el campo de los sports... Nuestra condolencia!!!... Hemos recibido atenta invitación para las regatas juniors de remos que se darán en Cienfuegos... y el capitán Carlos Hernández nos ha insistido tanto que, es casi seguro que demos nuestro primer viaje a la Perla del Sur...

Del Norte nos llegan interesantes noticias sobre cubanos que se distinguen... De Armando Molinos tenemos una lindísima información que publicaremos el martes próximo... En ella se habla de éxitos en un campeonato de tennis... Hoy nos referiremos a Manolo Costales, que está resultando una estrella como primera base del Presbyterian Junior College... Costales está bateando .387 en el campeonato intercolegial y su labor resulta tan certera que los críticos lo consideran una de las figuras de mayor importancia en la jornada...

Estrella el pitcher que empleó ayer el Atlético de Cuba, utilizó con mucho éxito una curva para abajo que rompió siempre sobre el home... Con ella se burló de los mejores hitters del ADC en la tarde... Tristá sigue bateando bien... Dió uno de los dos hits del Atlético, y por poco alcanza un home run, con un hombre en bases para empatar el score... El aire se llevó su enorme batazo y lo metió en lo último de los standas... El Olímpico Gómez no figuró en el team anaranjado, y se asegura que ha quedado fuera del conjunto... El ADCE empleó a Castillo, y el muchacho respondió a la confianza pitcheando buen baseball.

Venció nuevamente el equipo de la Marina en el Stadium de la Cervecería La Tropical

Juanito Decall pitcheó un juego estupendo para superar al team de Matanzas. No dejó que le dieran más de seis hits. También salió vencido el conjunto de Columbia. Los scorers

HOY: MARINA VS. COLUMBIA

Anotando cuatro carreras en las dos últimas entradas, el equipo del Séptimo regimiento vino sensacionalmente de atrás ayer para derrotar al conjunto de Columbia con score de 8 por 6, en el game estelar del programa celebrado en los terrenos del stadium de la Cervecería La Tropical.

Estaban totalmente perdidos los muchachos del teniente coronel Tabernilla, con score de 6x4, cuando iniciaron la ofensiva que les concedió el triunfo. Primero anotaron dos carreras en el octavo y después repitieron en el noveno para ganar, sin susto.

Los muchachos de Luque no pudieron cerrar el puerto bien al final, explotando el pitcher Acosta, tras haberse mantenido firme a sus opositores por algún tiempo.

El team de la Cabaña conectó 14 hits para ganar el game.

VENCE LA MARINA

En el otro desafío celebrado, el team de la Marina volvió a depender de Juanito Decall, que fué orgullo del Vedado Tennis en las filas aficionadas, y el olímpico se portó a la altura de las circunstancias dejando al equipo de Matanzas en seis hits y tres carreras, para ganar con score de 5x3.

Pepe Abreu, Olivares y Veitia jugaron un horror para ayudar a Decall en su victoria.

Esta tarde a las dos y media juegan en la Tropical los teams de la Marina y Columbia.

REGIMIENTO 7

	V.	C.	H.	O.	A.	E
Rojas, ss	5	1	2	1	3	2
Triana, 3b	5	0	2	2	4	0
Valdés, cf	3	1	1	2	0	1
Bolaños, rf	5	0	0	1	1	0
Ramos, 2b	4	1	3	4	1	1
Toyo, lf-c	3	0	0	2	0	0
Silveira, 1b-cf	5	1	1	8	0	0
Montalvo, c	2	2	1	4	2	0
Pérez, p	1	1	0	0	1	0
Rodríguez, cf-lf	2	0	2	2	0	0
Fowler, p	1	1	1	0	1	0
González, c	1	0	0	0	0	0
Abreu, p	1	0	0	0	0	0
F. Valdés, 1b	1	0	1	1	0	0
Totales	39	8	14	27	13	4

REGIMIENTO 6

	V.	C.	H.	O.	A.	E.
Pagés, p	5	0	1	9	0	0
Herrera, rf	3	2	2	1	0	0
Heredia, 2b	5	0	2	3	2	1
Hernández, lf	4	1	0	2	0	0
Rodríguez, ss	4	1	1	1	2	0
Ballester, cf	3	1	1	2	0	0
Etchegoyen 3b	3	0	0	3	1	0
Gutiérrez, c	3	1	0	6	1	0
Acosta, p	2	0	0	0	1	0
Eckelson, p	1	1	1	0	1	0
Alonso, lf	0	0	0	0	0	0
Calderón, rf	1	0	0	0	0	0
García, (1)	1	0	0	0	0	0
Totales	35	7	8	27	8	1

1) bateó por Alonso en el 9o.

ANOTACION POR ENTRADAS

Regimiento 7 . . .000 121 022—8
Regimiento 6 . . . 000 320 110—7

Empujadores: Ramos, Rodríguez 2, Ballester, Valdés 3, Herrera, Heredia, Rojas, Triana, Rodríguez, Eckelson, Silveira, R. Valdés. Two base hits: Heredia, Rojas, Ramos, Silveira, Sacrifice: Toyo 2. Bases robadas: Ramos. Valdés, Ballester. Struck outs: Pérez 1, Acosta 6, Fowler 1, Abreu 1, Eckelson 0. Bases robadas, C. Ramos, Valdés, Ballester, Struck outs Pérez 2, Fowler, 3, Abreu 0, Acosta 3, Eckelson 1. Abreu 0. Wild: Pérez Fowler. Tiempo: 2.40. Umpires: Gutiérrez y Borroto. Anotador: Julio Fránquiz. Hits a Pérez, 5 en 4 y dos tercios inning y 18 vb. a Acosta 7 en 5 dos tercios y 24 vb. Perdió Eckelson.

REGIMIENTO 4

	V.	C.	H.	O.	A.	E.
Pazos, ss	4	0	1	3	1	0
Rodríguez, lf	1	0	0	0	0	0
Bustamante 3b	4	1	1	2	1	0
Fajo, 2b	4	1	2	2	3	0
Reina, rf	3	0	0	2	0	0
Garzón, c	3	0	1	5	2	1
Izquierdo, cf	2	0	0	1	0	0
Hernández, 1b	3	0	0	7	0	0
Suárez, p	3	0	0	0	3	0
Alonso, lf	2	1	1	2	0	1
Soto, (1)	1	0	0	0	0	0
Pérez, (2)	1	0	0	0	0	0
Casanova (3)	1	0	0	0	0	0
Totales	32	3	6	24	10	2

MARINA

	V.	C.	H.	O.	A.	E
Rodríguez, 3b	5	1	2	0	3	0
Olivares, ss	5	1	2	3	3	0
Veitía, rf	4	0	1	1	0	0
Sosa, lf	1	0	0	2	0	1
Valdés, cf	3	0	1	2	0	0
Linares, 1b	2	1	0	12	1	0
Abreu, 2b	4	1	1	2	1	0
Cortés, c	1	1	1	5	1	2
Decall, p	3	0	0	0	4	0
Ortiz, lf	0	0	0	0	0	0
Totales	28	5	7	27	13	3

1. bateó por Reina en el 9o.
2. bateó por Garzón en el 9o.
3. bateó por Izquierdo en el 9o.

ANOTACION POR ENTRADAS

Regimiento 4 . . . 000 3000 000—3
Marina . . . . . . .040 000 01x—5

SUMARIO:

Empujadores: Abreu 2. Olivares, Veitia. Fajo e Izquierdo. Two base hits: Olivares. Home runs. Abreu. Sacrifice: Decall. Bases robadas: Rodríguez. Double plays: Suárez a Garzón a Hernández. Struck outs: Decall 4. Suárez 1. Bases por bolas: Decall 2. Suárez 9. Wilds: Suarez. Tiempo: 2.20. Umpires: Gutiérrez y Barroto: Anotador: Julio Fránquiz.

ENTRE CAZADORES

—Las tiradas de hoy.
—Un premio de Porto.
—Cinco competencias.

Estamos en el penúltimo mes de la temporada de tiro del Club de Cazadores del Cerro. Estamos llegando al final, como aquel que dice, y como es natural, los «muchachos» se encuentran en su mejor forma.

Hoy se celebrarán cinco competencias, y en cada una de ellas, se nos dice que habrá muy buenos premios, cosa que animará aún ms a los tiradores.

Por la mañana, en el tiro de platillos, se discutirá el premio de la Compañía Armera de Cuba, que consistirá seguramente en algún objeto de utilidad grande para el aficionado al Tiro. Esperamos ver en el trap al capitán Pablo Cruz, que estuvo ausente por enfermedad el miércoles, en la tirada de skeet nocturna. Y esperamos ver también al campeón Nacional de platillos, Jesús Capín, quien debe contener el impulso del militar.

En la Galería de los Cuentos, lugar de cita de «El Cuco»» «El Chicho» «El Aviador» y otros «espadas» como Pepe Lastra, se discutirá a punta de revólver el premio de «Bacardí».

Y en rifle, hay un premio que dona el capitán Poblo Cruz, y este premio si es verdad que no hay el temor de que se lo lleve el donante, porque Cruz no es de los que se acuesta en la colchoneta. Dato que ofrecemos para tranquilidad del doctor Segura, de Grande Rossi Jr., y de la señora Glanca González de Mouricio, que son los que mejor están tirando.

La primera competencia de la mañana, será de skeet. Y el premio para el ganador, lo donan los hermanos Gastón y Mario Villalba. Adems, fué escogido por Miguelito Pérez, «amiguito social». de la hermandad.

Por la tarde, e nel tiro de pichón, se discutirá el premio de doctor Manuel Porto Castañeda, campeón de una finca de Bejucal. Para esta tirada hay gran animación, y desde ahora podemos rasi asegurar que será una de las más numeroso de la temporada. Nada de particular tendría que hoy reapareciese en el Club el campeón de Regla, don Fermín Méndez Neyra, gran admirador del bejucaleño. Ojalá que el ganador sea el mismo doctor Porto, porque la verda des que el hombre que posee el record de 61 de 61, está perdiendo su cartel. Le hace falta ganar un premio, por lo menos, para tener que contarle a Panchito Méndez Capote, cuando regrese de los Estados Unidos. Porque «Panchito», como siempre que va a Yanquilandia, regreso con muchas cosas que contar de sus hazañas.

LIGA AMERICANA

Boston en Chicago, dos: Marcum (4-4) y Bagby (3-3) vs. Whitehead (3-2) y Dietrich (2-3).

New York en San Luis, dos: Ruffing (8-2) y Chandler (5-1) vs. Hildebrand (2-4) y Newsom (7-3).

Washington en Detroit: Chase (2-4) vs. Kennedy (9-2).

Filadelfia en Cleveland: Caster (6-6) vs. Whitehill (5-3).

M.E.C.D. 2016

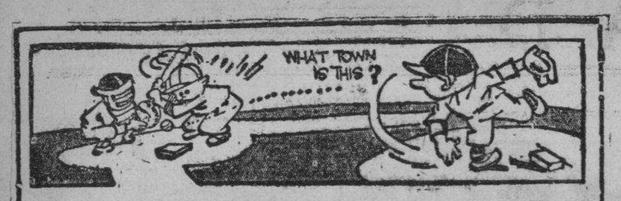

DESDE EL BULL PEN

Por PEDRO GALIANA

«REPETIRE...»—DICE MAX SCHMELING

Ayer atendimos a la palabra autorizada del campeón mundial, Joe Louis. Por ella supimos el plan de ataque que tiene preparado el ídolo de Detroit para el gran combate del día 22, y, nos enteramos de su estado de ánimo. Hoy le toca a Max Schmeling, orgullo de la raza germana, quien parece convencido de que nada podrá impedir que su nombre pase a la historia del ring como el único hombre que pudo reconquistar la faja mundial de los pesos completos, tras haberla perdido.

Escribiendo para «Liberty», la gran revista americana, Schmeling dice:

«Derrotaré otra vez a Joe Louis por la sencilla razón de que su estilo está hecho a la medida para mí. Joe es un pugilista de un solo golpe. No conoce más que un modo de pelear, en tanto que yo poseo variado repertorio por haber estudiado durante algunos años la ciencia del boxeo, posiblemente profundizando en ella mucho más de lo que lo ha hecho Louis».

«Me siento en perfectas condiciones físicas. Jamás he permitido que la grasa se acumule alrededor de la cintura, como lo ha hecho Joe. Y siempre me he mostrado más activo. He escalado montañas, he pescado, he cazado y he practicado toda clase de deportes al aire libre que, aparte de conservarme siempre bajo el sol, me han ayudado a fortalecerme extraordinariamente. A Louis le gusta vaguear y dormir. Además, come terriblemente. Yo no lo critico por esto. Cada cual hace siempre lo que le parece. Pero, saco a relucir los detalles para que ustedes puedan darse una idea de cómo me encuentro, a pesar de mis llamados años. Louis, desde luego, es un orgullo para su raza. Un hombre que no tiene malos hábitos y en quien se puede depender. Pero, usted tiene que admitir que, durante el año, me mantengo en mejores condiciones».

«Joe tiene una falta, además. No resiste un golpe fuerte en la cabeza. Y por ahí puede perder. Basta un derechazo a la barbilla, o un golpe regular como el que le dió Jimmy Braddock en Chicago, para marearle completamente en el ring. Con esto no quiero decir que no tenga coraje. Se trata simplemente de un hombre que no puede recibir golpes a la cabeza, y eso lo he descubierto yo tras de observar detenidamente, la mayor parte de las veces a cámara lenta, las películas de todas las peleas que ha efectuado, que he hecho pasar metódicamente por la pantalla que tengo en el entrenamiento».

«Joe es lo que nosotros llamamos «un boxeador de película». Luce como un millón de pesos mientras todo le rompe como él quiere. Castiga fuerte con la izquierda. Cruza la derecha con velocidad. Ataca sin cesar. Golpea corto. Mantiene sus piernas hacia adelante. Pero, basta un golpe seco en la cabeza para que toda esa habilidad se pierda por completo. Entonces los ojos se le ponen grises. Las piernas le fallan y deja de ser el mismo hombre dentro del ring».

«Si Joe pudiera pasarse toda la noche sin que le alcance una de mis derechas, me derrotaría. Pero, ustedes saben mejor que yo que nadie escapa a un golpe sólido en un bout a 15 rounds, y ese golpe será el que esperaré pacientemente para ganar el match. No tendré apuro alguno en ello. Yo soy un hombre que sabe esperar sus oportunidades, y cuando esa oportunidad me corresponda, tengan ustedes la seguridad de que Joe Louis lo sentirá en forma».

«Otra cosa. Joe sólo ha tenido una pelea difícil en su vida. Y la perdió. Y, un boxeador, como un buen pedazo de acero, hay que templarlo en condiciones para que se pueda saber lo que puede resistir».

«Yo he tenido mis altas y bajas en el ring. Sé lo que significa la victoria y lo que representa la derrota. Louis ha sido levantado en una forma que, excepción hecha de nuestra anterior pelea, nunca ha sido derrotado y no sabe aún, ciertamente, cómo hay que tomar esas cosas. Yo creo, sinceramente, que descubrí sus puntos débiles en el anterior combate que efectuamos, y estimo que cada vez que un boxer le pegue con la derecha en la cabeza lo atontará. Tommy Farr se lo hizo, y si no lo tumbó fué por que no tenía con qué. Pero, Louis cerró sus ojos en aquel bout con el inglés, y si me lo hace a mí, sufrirá las consecuencias».

«No quiero que crean que estoy desestimando a Louis. Mi manager sabe positivamente que muchas veces le he dicho que es un gran pegador. Pero, todo el mundo tiene que convenir que es buen blanco para una fuerte derecha. Y, yo poseo esa derecha!»

«He aquí cómo yo creo que el encuentro se efectuará. Ambos nos estudiaremos en el primer asalto. Tiraremos ligeros jabs de izquierda para entrar en calor, aligerando los músculos de la espalda. Y nos moveremos constantemente para perder el nerviosismo. Yo no atacaré fuerte desde el comienzo. Eso sería un suicidio, que fué precisamente el error que cometió Max Baer».

«Y los que crean que Joe iniciará también violentamente el fuego, debieran estudiar mejor la película de nuestro último combate. En aquella ocasión Louis COMENZO, EFECTIVAMENTE, ATACANDO A TODA VELOCIDAD, y me cerró el ojo izquierdo en el tercer round. Pero, esa acometida que arrolló a otros no le valió de nada conmigo. Y, EL LO SABE!!!»

Tengo pensado boxearle un poco a Joe. Y en ningún instante le tiraré derechas en la forma que lo hizo Braddock. La ciencia del boxeo se ha hecho para algo, y siempre es conveniente ligar el cerebro con la fuerza bruta para triunfar. Usted no puede ganar con mucha fuerza y poco cerebro. Ni con mucho cerebro y poca fuerza. Pero, una las dos cosas y tendrá la mejor combinación del mundo!

«Yo creo que en el primer round haremos un estudio de nuestras fuerzas. En el segundo entraremos en acción, comenzando nuestro castigo de izquierdas y derechas. Y, cada vez que él tire una izquierda, le corresponderé con una derecha a la cabeza. Mi brazo estará siempre a la expectativa del blanco, y cuando ese blanco se presente, descargaré toda mi fuerza sobre la barbilla de Louis. Y Joe sabe a lo que sabe eso!»

«Mis cálculos pudieran fallarme, desde luego. Soy humano, y, todo humano puede errar. Pero, creo sinceramente que los chances están conmigo. Es decir, que estaré propenso a cometer menos errores que Louis en el ring. Y si los cometo, estaré siempre en mejor disposición para reconocerlos antes que Joe. Esto me valió el triunfo que obtuve antes contra él. Y fué también lo que le perdió en 1936».

«No tengo ninguna idea de pronosticar el round en que venceré, pero, el golpe que decidirá el combate será una derecha a la cabeza».

Montes Menor y Aníbal en un partido fuerte, hoy, en el intermedio del H.-Madrid

Por la tarde, Gayarre y Constante figuran en el último de la matinée. En el intermedio de la noche habrá una lucha de gran emoción. Buenos partidos en todos los turnos

Con una cartelera de Liga Grande finalizará la semana en el Habana-Madrid. Un programa de extraordinaria atracción que servirá para que se registre un nuevo lleno en el palacete de la pelota vasca de Belascoaín y Sitios.

Un vistazo al «menú» que ofrecemos íntegramente debajo de estos comentarios servirá para que aun los más escépticos se convenzan de que no hay exageración en la calificación que hacemos en el párrafo anterior. Después que Salvador y Azpeitia, Gabriel Segundo y Uria hayan disputado un match que puede de reputarse de estelar, Sarmiento y Cubota, Montes menor y Aníbal se engolfarán en una discusión tremenda en el intermedio de la matinée.

Han hecho bien Ramiro y Comesaña en darle al abogado un zaguero de toque violento como Cubota, porque teniendo en cuenta la forma en que se encuentra el Guajirito y la cooperación que tendrá en Aníbal, hace falta que el color contrario resulte fuerte si la batalla ha de resultar reñida. Y llevando Sarmiento en la zaga a Miguel es innegable que las fuerzas están bien equilibradas.

La matinée finalizará con otro otro gran partido en que figuran Gayarre y Constante de contrarios. Este último tendrá en Julio Buendía una muralla en la zaga mientras el Tenor será bien auxiliado por Pedrito, que es un delantero que está jugando muchísimo.

Por la noche los números resultan tan atractivos como por la tarde. Constante reaparece llevando a Aníbal de auxiliar y ambos tendrán que jugar sin errores si han de batir a Federico y Epifanio, una pareja excelente de ataque y defensa. Y para finalizar la fiesta habrá un buen combate en el turno de última hora: Pascau con Trecet y Pedrito con Buendía presentarán a los fanáticos un match de positivo interés, peloteando ardorosamente de principio a fin y dando nuevas muestras de su indudable calibre.

HABANA-MADRID

Programa de la función corrida de hoy, que comenzará a las tres de la tarde.

Primer partido, a 25 tantos: Salvador y Azpeitia, blancos, contra Gabriel Segundo y Uria, azules. A sacar ambos del cuadro 14 y medio.

Primera quiniela, a seis tantos: Salvador, Azpeitia, Gabirel Segundo, Uria, Montes menor y Aníbal.

Segundo partido, a 30 tantos: Sarmiento y Cubota, blancos, contra Montes menor y Aníbal, azules. A sacar ambos del cuadro 14 y medio.

Segunda quiniela, a seis tantos: Sarmiento, Cubota, Pedrito, Gayarre, Constante y Buendía.

Tercer partido, a 30 tantos: Pedrito y Gayarre, blancos, contra Constante y Buendía, azules. A sacar ambos del cuadro 14 y medio.

Por la noche, a las 8 y 30

Primer partido, a 25 tantos: Salvador e Ibarlucea, blancos, contra Vizcaya y Rementería, azules. A sacar ambos del cuadro 14 y medio.

Primera quiniela, a seis tantos: Salvador, Ibarlucea, Rementería, Aníbal, Buendía y Torres.

Segundo partido, a 30 tantos: Constante y Aníbal, blancos, contra Federico y Epifanio, azules. A sacar ambos del cuadro 14 y medio.

Segunda quiniela, a seis tantos: Constante, Federico, Epifanio, Pascau, Trecet y Pedrito.

Tercer partido, a 30 tantos: Pascau y Trecet, blancos, contra Pedrito y Buendía, azules. A sacar ambos del cuadro 14 y medio.

MUY BIEN PELOTEADO EL ESTELAR

En el partido estelar de anoche hizo vibrar de entusiasmo a los fanáticos. Se jugó pelota vasca de altura. Fueron los contendientes Federico y Gayarre, blancos, contra Montes menor y Aníbal, azules. Igualadas tras igualadas es el comienzo de tan interesante justa y la última fué 13 desde la cual desarrollaron un juego brillante el chamaco Freddy y el tenor Gayarre, cuya ventaja de 5 tantos mantuvieron hasta obtener el anhelado triunfo.

Aníbal, el seguro y trabajador zaguero, realizó una labor estupenda y se hubiera anotado la victoria si su compañero de batería no se hubiera presentado mal en los finales. Ha sido uno de sus mejores partidos en la Bombonera.

Un verdadero dolor de cabeza para los señores de la cátedra, fué el partido de apertura. Torres y Montes vencieron a Gabriel II y Rementería, después de tener estos últimos una ventaja de seis tantos. Se quedaron en 23.

RESULTADO DE LA FUNCION DE ANOCHE

PRIMER PARTIDO

	Tantos.
Gabriel II-Rementería, blancos	23
Torres-Montes, azules.	25

Ganador: azules.

SEGUNDO PARTIDO

Federico-Gayarre, blancos	30
Montes menor-Aníbal, azules	21

Ganador: blancos.

TERCER PARTIDO

Pascau-Epifanio, blancos	30
Sarmiento-Buendía, azules.	21

Ganador: blancos.

CON UN GOLPE DE SUERTE DERROTO REBOLLAR A SIXTO

Morales tenía ganada la pelea por puntos, pero descuidó y perdió. Bueno el programa

Con un lucky-punch ganó Ramón Rebollar anoche en el ring de la Arena Cerveza Cristal, a Sixtico Morales. Este superó ampliamente a Mongo durante los seis de los primeros siete rounds, pero luego se confió, comenzó a «babyorientarse», y en el octavo, con un hook de derecha, a la quijada vino el final de la pelea. Sixtico, muy grasoso, pesó 139 y media y su adversario 132 y media.

Pedro Medina, el campeón fly y feather jugó a su libre albedrío con Kid Jabao, durante los diez rounds, de los cuales éste no ganó uno, a pesar de la diferencia del peso: 113 y media por 119 tres cuarto. La impresión que nos dió esta pelea fué la misma del perro con el ratón. El pobre Jabao cogió más golpes que una pelota de jai alai.

En el quinto round, Kid Juancito, con 126 y cuarto le ganó por k. o. a Nicolás Luaces, de 128. Juancito ganó todos los rounds, menos el segundo que perdió por foul. (Golpe a la copa). En el quinto episodio, cogió a Luaces con un golpe a la quijada, lo tiró por el conteo de siete, luego por el conteo de ocho y a la tercera fué la vencida.

La mejor, la más sensacional de la noche la dieron el Guajiro Salvaje, con 133 libras y Rayito del Ring, con 130. Fué una pelea de muchas alternativas, sobre todo en el quinto round en el que tiraron al negrito como loes, como un rayo, por entre las cuerdas, pero cuando se incorporó, cerró su guardia, aguantó el temporal, y entonces recobró el second-wind para hacer cambiar la fase de la pelea. Fué el único round que perdió. Ganó los restantes, a excepción del primero que fué tablas.

En la pelea de apertura, Kid Nacional le ganó por k. o. t. a Alfredo Quintana, a los dos minutos de pelea. Wifredo Benítez paró la pelea.

En el semi-final y star-bout actuó Parra. Y los jueces fueron el bueno de Hilario y Pablito Palmero.

La falta de espacio nos impide ser más extensoso.

PETER.

PIERDEN LOS PIRATAS

FILADELFIA, junio 18. (AP.)—Los Phillies derrotaron hoy, 5 por 3, a los Piratas en un excitante juego que vió quedarse perdidos en las bases a 25 hombres.

	C.	H.	E.
Pittsburgh . . . 100 010 001—3	9	2	
Filadelfia . . . 201 010 10x—5	10	1	

Baterías: Bauers, Brandt y Todd, por el Pittsburgh; Mulcahy y Passeau y Davis, por el Filadelfia.

MEET DE NATACION HOY EN EL RIVERSIDE CLUB

Entre el Jaimanitas Y. C. y la Academia de Natación, hoy, domingo, día 19 de Junio, a las cuatro y media de la tarde, en la piscina del Club de la Reserva Militar, Avenida del Río número 2.

10 eventos en el programa con el orden siguiente:

1. Relevo meddely.
2. 100 metros de pecho.
3. 40 metros libre.
4. 200 metros libre.
5. 40 metros de espalda.
6. 100 metros libre.
7. 60 metros meddley servim.
8. 400 metros libre.
9. Diving de un metro.
10. Relevo libre 4 x 40.

GUILLERMO, DE SOPETON, SACO TODO SU JUEGO EN EL ESTELAR DE ANOCHE

El Fenómeno Ondarres sorprendió con una locura de juego. Ituarte y él dejaron en 15 tantos a Pistón y a Ugartechea. Guillermo ratificó su condición de verdadero monarca de la zaga.

Con la mejor atracción del repertorio prendida en el cartel, anoche se atestó la amplia nave del Palacio, hoy más de suaves murmullos que de gritos furiosos, destacándose, ante ese público tan numeroso, el contraste de los días anteriores, en que medias entradas hicieron palidecer algunas veladas que tenían el respaldo de partidos bonitos y peliagudos. Con los cuatro ases en la cancha—los motriqueños en la proa y los dos héroes de la lucha al estilo pancracio en la popa—entró al Caserón una muchedumbre rugiente y ávida de prolongadas y fuertes emociones. Entre Pistón e Ituarte—gatos que podía recoger el Bando de Piedad—existe hoy la misma rivalidad artística que entre Ugartechea y Guillermo. Y siendo éstos los mejores pelotaris del mundo, el espectáculo se nutre y se hincha cuantas veces salen ellos al cemento.

En la fachada de estas dos parejas, hay un verdadero manual de sabiduría pelotística y en la zaga una yunta de potencia desmedida.

El juego de Guillermo es robusto, juego de macho, de un sabor exaltado. Pelotari de procedimientos violentos. No hay en él pinceladas tenues, ni frivolerías, ni ensayos científicos. ¡Ahí va! Las torres más fuertes cambian de figura al paso del huracán. No concibe Guillermo que con la cesta atada pueda convertirse la cancha en tablero de ajedrez y durante muchísimos años ha podido más su fortaleza de miura de fina ganadería, que la maña y el artificio de los otros zagueros que en vano han intentado destronarle. Cuando Guillermo coge bien y tira bien y ataca a gusto, es frecuente que los del otro color tengan que tragarse la pelota sin mascarla. Cerró el frontón de México y estuvo largo rato parado; después fué a Miami, que tiene una cancha pequeña e irregular y allí no tan sólo tuvo su juego el atraso de una decoración negativa, sino que padeció la lesión de la pierna. Vino a Cuba y no parecía Guillermo. De Guillermo sólo tenía el gesto, el aire de cólera que desata al entrar a la diablesa.

Y esos aficionados cubanos que son extremistas en sus juicios y conclusiones, los mismos que pensaron cuando Pistón pasó una pequeña racha de desaciertos que el Artífice de Motrico era un «bluff» de publicidad y después tuvieron que aplaudirle hasta rabiar y reconocerle que es el mejor de todos los delanteros, esos mismos, repito, proclamaron que el verdadero Guillermo, el Guillermo grande, el incomparable, se había extinguido para siempre. ¿Extinguirse un atleta de esa calidad en plena juventud? Del error les sacó el propio Guillermo anoche, jugando un partido que revolucionó la afición, haciéndole vivir la sensación de un acontecimiento muy difícil de olvidar.

Guillermo hasta anoche no hacía nada con el rebote y cuando quería imperar su toque, soltaba unos paredones, con lo que sucedía que en vez de dominar, lo dominaban a él y en vez de hacer el tanto, lo hacían los contrarios, con más razón si entre ellos figuraba Pistón, que cuando rebotea lo que tiene en la herramienta de mimbre es un buril prodigioso. Guillermo tenía que desenmohecer los músculos, rehacerse al peloteo, reingresar en el sitial de su grandeza. Y no era cosa humana que lo consiguiese en pocos días.

En el partido anterior que jugó de compañero de Pistón contra un trío, había tocado a la puerta de su propia casa y ya anoche era el amo del asalto. Terminó con una sola pifia, hizo muchísimos tantos con su rebote loco, pero veloz, enfiló la media pared y y empezó y terminó con los ojos y el corazón puestos en la pelota. Una sola pifia tiene Guillermo en todo el partido y sus zapatillas, como si tuviesen azogue en las suelas, estaban en todos los cuadros y era difícil que tirase el formidable zaguero ondarrés dos pelotas iguales. Remató sobre algunos rebotes largos, otras veces envió la pelota como una centella al ángulo e inició y mantuvo un tren de juego arrollador y único. Sacó con el escobillón paredes chicas, se adelantó, íntegro, seguro, imperioso, empalmando en siete y ocho cuadros bote-corridos que le obligaban a saltar por la lateral, hasta poner los tobillos en los números que marcan los cuadros en la pared. Lo de Guillermo, estando bien, como estuvo anoche, es una locura de juego...

Ituarte, que es jugador de mucha habilidad, rematador rápido y que sabe aprovechar las situaciones favorables, se creció al influjo de un zaguero que cogía pelotas y más pelotas, como si la mimbrera fuese un chinchorro engullidor. Cuando se terminó el partido e Ituarte y Guillermo iniciaron la retirada al cuarto de las taquillas, los coros ukranianos de canchas y tendidos les dedicaron una ovación formidable.

El dinero estuvo desde el primer momento fuera de toda lógica, a pesar de advertirse que Ituarte y Guillermo iban a la meta en un delicioso paseo. Una jugada de dinero demasiado fuerte alteró el ritmo normal de los logros en estos partidos de nuestras estrelals supremas. Primero Pistón y Ugartechea se adelantaron un poco—tres tantos—pero como un bólido vino el empate. La última nivelación fué a siete. En seguida el Sonámbulo y Guillermo se elevaron, conservándose a distancia telescópica de sus oponentes y víctimas.

Con esto, ha perdido Pistón su primer partido en lo que va de mes y a la sazón el primero que le gana Guillermo esta temporada. El Artífice en esta ocasión ha sido derrotado, lo que parece extraordinario, después de tener acostumbrados a los parroquianos del espectáculo a llegar casi siempre al tanto 30 antes que sus enemigos.

Ugartechea ha bajado mucho y Pistón casi nada pudo hacer anoche. El juego de Guillermo fué como un soplete de fuego e Ituarte se ensañó con remates rápidos y bonitos. Su trabajo fué brillante, a pesar de que en la primera decena tiene cuatro o cinco faltas.

Pistón y Braciforte, ganadores del campeonato Habana-Miami, se quedaron en 15 tantos.

Guillermo se ha puesto de pie y se dispone a pelear su cartel. Estaban a milla y media de la verdad los que pensaban que el reinado de Guillermo se había acabado...

SECADES

Resultado de la función de anoche

Primer partido

	Tantos
Ugalde y Malluquiza, blancos .	25
Ochoa e Iturriaga, azules . .	19

Ganador: BLANCOS.

Primera quiniela

Ganador: PISTON.

Segundo partido

	Tantos
Ituarte y Guillermo, blancos .	30
Pistón y Ugartechea, azules .	15

Ganador: BLANCOS.

Segunda quiniela

Ganador: MENDIZABAL.

Tercer partido

	Tantos
Irigoyen III y Goitia, blancos .	14
Argárate y Mendizábal, azules .	30

Ganador: AZULES.

Programa para la función de hoy, Domingo, a las 8 y 30

PRIMER PARTIDO, a 25 tantos: Morales y Mir, blancos; contra Lucio y Arrondo, azules. A sacar ambos del cuadro 10.

PRIMERA QUINIELA, a 6 tantos: Ibarlucea, Ecenarro, Azpiri, Andrés, Egozcue y Guernica.

SEGUNDO PARTIDO, a 30 tantos: Ibarlucea y Azpiri, blancos; contra Andrés y Ecenarro, azules. A sacar ambos del cuadro 10.

SEGUNDA QUINIELA, a 6 tantos: Vallejo, Salazar, Gutiérrez, Eugenio, Ibarlucea y Ferrer.

TERCER PARTIDO, a 30 tantos: Vallejo e Ibarlucea, blancos; contra Gutiérrez y Eugenio, azules. A sacar ambos del cuadro 10.

VENCIO EL DETROIT AL WASHINGTON: 5 POR 3

DETROIT, junio 18. (AP.)—Un homer de Bill Rogell con el pitcher Eisenstat en bases en el noveno inning dió a los Tigres una victoria, 5 por 3, sobre los Senadores e hizo saltar a su team a la primera división por primera vez en el año. El 16o. homer de la temporada de Greenberg y el octavo de Gehringer, produjeron las otras carreras.

La anotación por entradas fué así:

	C.	H.	E.
Washington . . 010 110 000—3	10	1	
Detroit . . . . 210 000 002—5	11	2	

Baterías: Deshong y Rick Ferrell, por el Washington; Eisenstat y York, por el Detroit.

SUPERO AL CLEVELAND EL FILADELFIA: 8 X 4

CLEVELAND, junio 18. (AP.)—Lynn Nelson sólo permitió a los Indios de Cleveland nueve hits y él personalmente bateó tres sencillos para que el Filadelfia triunfase con score de 8 por 4.

Los Indios pusieron el juego interesante en el octavo cuando Trosky bateó un homer con Averill en bases, pero en el noveno su defensa se desmoronó. En ese inning Galehouse había entrado a pitchear y Moses se le embasó por un error, después de un out. Werber singleó y Hayes recibió una base por bolas. Harder sustituyó a Galehouse y Johnson singleó para producir dos carreras. Sam Chapman entonces fué safe por otro error y no hubo más porque Lodigiani bateó para double play.

La anotación por entradas fué así:

	C.	H.	E.
Filadelfia . . . 002 200 103—8	12	1	
Cleveland . . . 000 200 020—4	9	2	

Baterías: Nelson y Hayes, por el Filadelfia; Hudlin, Zuber, Galehouse y Harder y Hemsley, por el Cleveland.

UN BUEN PROGRAMA DE BOXEO AMATEUR PARA ESTA NOCHE

Se ofrecerán dos peleas de a cinco rounds. También hay una entre pesos mosquitos

Esta noche tendremos boxeo amateur. Se ofrecerá un programa de once peleas, figurando como star-bout a cinco rounds, el encuentro de Gonzalo Piñeiro contra Idiarte Martínez, ambos de la Academia Nacional Como atractivo se ofrece, además, otro estelar a cinco rounds, entre José R. Alvarez, del club Naval y Lorenzo Collazo, de la Academia.

Otro encuentro que será del agrado de los aficionados será el de los pesos «mosquitos», Baby Cristal y Sergio Tapia, los dos de 65 libras de peso. Pelearán tres rounds de minuto y medio.

El programa completo va a continuación:

Primera pelea a tres rounds, 126 libras: Roberto Valdés. (A. N. de B.) vs. Agustín Aguila (libre).

Segunda pelea a 3 rounds, 116 libras: Justo Renato, (libre), vs. Heriberto Randic, (A. N. de B.

Tercera pelea, a 3 rounds, 112 libras: Justo Valdés (A. N. de B.) vs. Enrique Domínguez, (libre).

Cuarta pelea a 3 rounds: Eduardo Queires (libre), vs. Mario Toledano, (A. N. de B.), 126 libras.

Quinta pelea a 3 rounds: 95 libras: Justiniano Barreto, (A. N. de B.) vs Aurelio Padrón. (A. N. de B).

Sexta pelea a 3 rounds. 135 libras: Víctor Tarín, (Náutico Vedado) vs. Julián Ramos (libre).

Séptima pelea a tres rounds, 118 libras: Guillermo Barrios (A. N. de B). vs. Clemente Hernández, (San J. de Dios).

Octava pelea, a 3 rounds, 133 libras: José Casanovas, (N. Vedado). vs. Gregorio Gutiérrez. (A. N. de B.)

Novena pelea a 3 rounds: 65 libras: Baby Cristal, (A. N. de B.) vs. Sergio Tapia, (A. N. de Boxeo)

Décima pelea a 5 rounds José R. Alvarez, (C. Naval) vs. Lorenzo Collazo, (A. N. de B.).

Star bout: 5 rounds, 147 libras: Gonzalo Piñeiro (A. N. B.) vs. Idiarte Martínez (A. N. B.)

Precios: Ring 60 centavos; Preferencia 40 centavos, Gradas 10 centavos.

JUEGOS DE HOY EN LA JUSTA DE LA «ODAC»

Dos importantes dobles juegos el domingo por la tarde celebrará la Organización Deportiva Amateurs de Cuba en el stadium Víctor Muñoz, por el campeonato de base ball que patrocina dicha Organización.

El encuentro del primer turno a la 1:30 entre el Artístico Cultural y Antilla, por las prácticas que realizan los manager de los clubs contrincantes, y por la pelota de altura que están jugando los atletas se espera un juego reñido.

El segundo no es menos interesante, jugarán Unión Fraternal y Centro Maceo, la novena que dirige Alfonso Quintana tratará de quitarle el invicto al Centro Maceo, por lo que se espera del choque de estos teams, un juego impresionante y de gran labor de los players que integran los dos conjuntos.

La afición tendrá motivos de honda satisfacción por la pelota de altos vuelos que se jugará en la calle 6 y 3ra. Vedado, hoy domingo por la tarde, donde se espera un lleno completo.

Las tradicionales fogatas de San Juan se celebrarán este año en el mar. Organizado por la gran Cervecería Polar, se presentará en la Habana un maravilloso y original espectáculo.

Para el día 23, por la noche, a las ocho y media en punto, está señalado el grandioso espectáculo que ofrece la Cervecería Polar al Pueblo de Cuba, con motivo de las tradicionales fogatas de San Juan, pero que este año llevan el aliciente, nuevo y original, de que se celebrarán en el medio del mar.

Todo el pueblo podrá gozar de un acto maravilloso a todo lo largo del paseo del Malecón, pudiendo estacionarse el público en toda la Avenida del Golfo, desde el Parque de Maceo, hasta el Castillo de la Punta, que serán los lugares más indicados para no perder un solo detalle de este gran acontecimiento acuático.

Frente a la calle Manrique y a unos 300 metros hacia el mar, es el lugar indicado para la celebración de estas formidables fogatas acuáticas, dándole oportunidad al público de poderlas presenciar con toda la comodidad, a través del extenso paseo del Malecón.

La Cervecería Polar ha preparado un extenso programa de grandes atractivos para presentárselos completamente gratis al pueblo con motivo de estas ya tradicionales fogatas y para ello quemará en medio del mar un hermoso programa de fuegos artificiales que serán de indiscutible aspecto lumínico en las aguas, dándonos oportunidad de apreciar un espectáculo maravilloso.

EL BERGANTIN PIRATA "FANTASIO"

El número principal de la noche, consistirá en el incendio total de un bergantín pirata de grandes proporciones que tendrá todas las apariencias que representan la verdadera quema de un barco de estas dimensiones.

Las innumerables combinaciones preparadas con piezas de fuegos artificiales y el incendio en sí del bergantín "Fantasio", todo ello en medio de las aguas, representarán, sin duda alguna, un bello y original espectáculo que no deben de perder los habaneros.

Y ahora, para conocimiento de nuestros lectores, vamos a insertar el programa compleo:

PROGRAMA

8 y ½ P. M. Se dará comienzo al espectáculo quemándose varios conjuntos de fuegos artificiales en el mar, y sobre la cubierta del intrépido terror de los mares, el Bergantín Pirata "Fantasio", al estilo del año 1550.

9:00 P. M. Un aeroplano fantasma surgirá de las tinieblas por los aires, bombardeando al bergantín pirata, que aparecerá inmediatamente después envuelto en llamas de todos colores, quemándose totalmente ante la enorme multitud congregada en todo el frente del Malecón para contemplar tan imponente espectáculo.

Una escuadrilla de 10 embarcaciones proyectará variados cuadros de luces de bengala, en todos los colores, en una extensión de más de 200 metros, durante todo el acto.

10 y ½ P. M. Se terminará el espectáculo, abandonándose el Bergantín, que se consumirá entre enormes llamas, iniciándose la retirada de la escuadrilla que recorrerá todo el Malecón, para internarse en la bahía, profusamente iluminada y disparando en todo su trayecto preciosos ramilletes de fuegos artificiales.

SERA ALGO VERDADERAMENTE GRANDIOSO

NUEVO VICTORIA DEL ZURDO BOB GROVE

CHICAGO, junio 18. (AP.)—Dos patriarcas en el pitching, que han sido rivales en la Liga Americana por espacio de 14 años lucharon hoy durante doce inning antes de que la defensa de los White Sox se rompiese para que Lefty Grove derrotase a Ted Lyons, 4 por 3.

	C.	H.	E.
Boston . . . 000 003 000 001—4	1	3	
Chicago . . 030 000 000 000—3	12	2	

Baterías: Grove y Desautels, por el Boston; Lyons y Schueter, por el Chicago.

DERROTADO EL CINCINNATI

BOSTON, junio 18. (AP.)—Milburn Shoffner, veterano zurdo del Boston blanqueó al Cincinnati durante ocho innings hoy, pero en el noveno tuvo que salir del box cuando los Rojos despertaron y le hicieron cuatro carreras. Sin embargo, como la ventaja era mucha, las Abejas ganaron, 7 por 4.

	C.	H.	E.
Cincinnati . . . 000 000 004—4	16	2	
Boston . . . . 302 001 10x—7	12	0	

Baterías: Derringer, L. Moore y Hershberger, por el Cincinnati; Shoffner y Fette y Mueller, por el Boston.

Y su vida está protegida mejor cuando su auto va equipado con gomas U. S. ROYAL-MASTER.

De una resistencia que las hace prácticamente *invulnerables*, y de un agarre que nunca falla, por liso y mojado que esté el camino, las Gomas U. S. ROYAL-MASTER evitan los reventones y patinazos tanto de frente como laterales. ¡Protegen su vida!

Sólo las U. S. ROYAL-MASTER tienen el formidable agarre "ciempiés". Son centenares de *dedos* que se afirman al camino.

Es un sistema antirresbalable patentado: es un factor poderoso de seguridad—que no ofrece ninguna otra goma. Además las U. S. ROYAL-MASTER son del famoso "tempered rubber" que es tan tenaz como flexible—proporciona mayor serenidad en la marcha y es de notable durabilidad. Todo esto justifica *con creces* el precio de las U. S. ROYAL-MASTER. Cuestan un poco más: ¡pero ofrecen *mucho* más!

Fíjese qué bien armoniza con cualquier auto el elegante diseño de las U. S. Royal-Master.

Visite hoy mismo a su agente Royal y convénzase por qué, usando Royal, se sale ganando.

UNITED STATES RUBBER COMPANY — US — TRADE MARK

Siga una buena norma: *con nuevas gomas, use también nuevas cámaras U. S. Royal que son diseñadas especialmente para el más alto rendimiento con las Gomas U. S. Royal.*

Gomas U.S. ROYAL Master

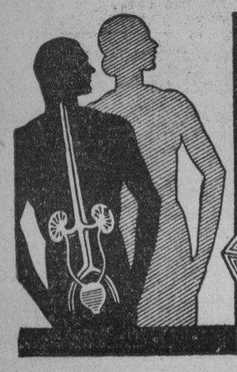

¡Salud y fuerza!

Para practicar cualquier deporte necesita usted dos cosas: Salud y fuerza. Las vías urinarias fácilmente pueden contraer un mal que le debilita, y por eso es necesario desinfectarlas periódicamente con las

BAYER

TABLETAS DE HELMITOL

¡El antiséptico urinario preferido!

M.E.C.D. 2016

Rudy Vallee, hoy en el gran programa de "La Llave Mágica RCA Víctor"

ANNETTE KING

He aquí una excelente contralto que participa con gran éxito en los principales programas de radio norteamericanos. Cuenta 22 abriles y según la crítica es una meritísima artista que promete mucho.

«La llave mágica RCA Víctor» que todos los domingos, a la una de la tarde brinda sus maravillosas audiciones, presentando programas plenos de interés, en los que, además de participar estrellas del arte en sus diversas manifestaciones, surje invariable la palabra de Milton Wells, llevando al micrófono, entrevistas interesantísimas, con personalidades de relieve internacional, anuncia para hoy, la actuación del famoso cantante y director de Orquesta Rudy Vallee, en sus más sobresalientes creaciones.

Milton Wells hablará desde Montevideo, y como siempre, hará que sus palabras lleven a las radioescuchas cosas nuevas, atractivas, inesperadas...

El programa que presentará hoy «La llave mágica RCA» será retrasmitido en Cuba como de costumbre, por cortesía de los señores Humara y Lastra, y mediante las facilidades de la RCA Comunication y de la Cuban Trasatlantic Radio Corporation, por las emisoras CMQ, 600 Kcs. y CMBZ, en 1000 Kcs. onda larga, y las CMCQ y COBZ, en onda corta.

PANCHITO NAYA

Notable tenor que ha conquistado grandes triunfos interpretativos en las recientes trasmisiones de la Hora Bacardí, desde la CMQ.

EL ESTUDIO-TEATRO DE LA C.O.C.O. Y C.M.C.K.

El lunes a las 8:30 de la noche, será inaugurado el nuevo y amplio Estudio-teatro de las emisoras cubanas COCO y CMCK, el cual está situado en el número 82 de la propia calle de San Miguel, entre Manrique y San Nicolás, casi al lado de los tres estudios que tienen dichas emisoras en el 86, con capacidad para 500 (quinientas) personas

A la inauguración asistirán los representantes y familiares de las casas comerciales que hacen sus propagandas en dichas estaciones radiotelefónicas, tomando parte en el programa inaugural, gran número de los artistas que actúan en las mismas, así como los cronistas de radio etc.

Es un gran paso de avance.

LA CONFERENCIA DE RADIO DEL CAIRO

Celebrada la Conferencia Internacional de Radiocomunicaciones, del Cairo, cuyos acuerdos han sido muy poco divulgados, el público y particularmente los elementos vinculados a estas actividades, están ansiosos de conocer el resultado de esa trascendental reunión.

A continuación damos algunos de los puntos tratados en su reciente charla por Sir Noel Ashbridge, Ingeniero Jefe de la BBC, sobre la conferencia del Cairo, a la cual asistió en calidad de delegado de la Unión Internacional de Broadcasting.

"A la Conferencia Internacional de Telecomunicaciones asisten delegaciones de casi todos los gobiernos del mundo, de las organizaciones comerciales que operan servicios de comunicación inalámbrica y broadcastings; también concurren delegaciones de las uniones internacionales de los diferentes servicios. El trabajo de la conferencia,. que se reúne. cada cinco años cubre un amplio campo pero Sir Noel se refirió especialmente a la cuestión de la adjudicación de bandas de onda corta.

La conferencia estudió todas las bandas útiles, desde 1.50 metro hasta 30,000 metros, tomando en cuenta que hay cuatro servicios principales que deben ser atendidos; primero el de las comunicaciones fijas, es decir entre estaciones permanentes fijas; segundo el de las comunicaciones marítimas, entre vapores y la costa y vapores entre sí; tercero comunicaciones de aviación entre aparatos, aparatos y campos de aterrizaje y señales destinadas a la orientación y aterrizaje; finalmente el broadcasting, al que ahora se ha agregado la televisión. En el campo de la onda larga no se introdujo modificación alguna. Se extendió el campo de la onda media dejándolo entre 545 y 192 metros para Europa, y 545 y 187 metros para América. Anteriormente iba sólo de 545 a 200 metros. En las ondas intermedias es decir entre 200 y 50 metros, por la primera vez se hizo una estipulación para broadcasting en la frecuencia de 2.3 a 2.5 megaciclos, más o menos 125 metros. Para los broadcastings de los países tropicales y subtropicales, donde el nivel de los ruidos atmosféricos es sumamen alto y frecuentemente impide el empleo de la banda de ondas medias, se reservaron bajo ciertas condiciones las frecuencias entre 3.3 y 3.5 megaciclos y 4.57 a 4.9 megaciclos, es decir 87 y 62 metros. La banda 3.3 a 3.5 megaciclos no puede ser utilizada en Centro y Sudamérica. En otras partes su uso se limita a los países ubicados dentro de los 30o. al sur o al norte del Ecuador.

En las ondas cortas, la banda de 49 metros fué aumentada de 150 kilociclos a 200 kilociclos y su ancho varía ahora entre 6.0 y 6.20 megaciclos. Se creó una nueva banda de 100 kilociclos que los aficionados se dividirán con los broadcasting entre 7.2 y 7.3 megaciclos, largo de onda de 41 m. La banda de 31 metros se amplió hasta 200 kilociclos, frecuencia de 9.5 a 9.7 megaciclos. Las bandas de 25 y 19 metros quedaron sin variación. El ancho de la banda de 17 metros se llevó de 50 a 100 kilociclos, y la de 14 metros se aumentó de 100 a 300 kilociclos, con frecuencias de 21.45 a 21.75 megaciclos.

Las resoluciones de la conferencia en general entran en vigencia el 1o. de enero de 1939, pero la parte pertinente a las modificaciones en las bandas de frecuencias sólo se aplicará a partir de septiembre 1939. No habrá pues cambio inmediato en la onda corta y con la debida anticipación se informará a los radioescuchas sobre los que puedan afectar a Daventry.

La conferencia no se pronunció sobre la cuestión de un proyecto para adjudicar determinados canales de ondas a los broadcastings, pero solicitó que la Unión Internacional de Broadcasting reuniera toda la información posible, a fin de someterla a los diversos países para su consideración. En caso de que la mayoría estén en favor, es posible que una nueva conferencia tenga lugar para adjudicar bandas individuales a las estaciones de broadcasting de onda corta.

GRATIS

DURANTE EL MES DE JUNIO ESTOS QUINCE DISCOS VICTOR, CON CADA ADAPTADOR R-93B QUE SE ADQUIERA

DISCOS DOBLES 10", SELLO NEGRO, A $1.00 CADA UNO

82331—El Melcochero. Pregón. Conjunto Melódico Cubano.
Reina del Manglá. Conga. Conjunto Melódico Cubano.

82330—La Jardinera. Son. Conjunto Típico Habanero.
La Cita. Son. Conjunto Típico Habanero.

82334—El Limpiabotas. Son. Cuates Castilla.
Dulce mentira. Canción. Cuates Castilla.

82302—A gozar la Conga. Conga. Septeto Nacional.
Calla Campanero. Bolero Son. Septeto Nacional.

82318—La Desdicha de un Poeta. Punto. Sánchez-Valencia.
Sorpresa Amorosa. Punto. Pedro Valencia.

82329—¿Por qué tus ojos? Bolero Son. Trío Matamoros.
Baila y no Comas Bola. Son. Trío Matamoros.

82251—Niña Cecilia. Bolero Son. Cuarteto Machín.
Niña Adorada. Bolero Son. Cuarteto Machín.

82235—Bésame Aquí. Son. Septeto Anacaona.
¡Oh! Marambé Marambé. Son. Septeto Anacaona.

82319—Arrepentida. Bolero Son. Orquesta Belisario López.
Lejos de tu Querer. Bolero Son. Orquesta Belisario López.

82342—Francisco del Otro Lao. Son. Trío Oriental.
La Manía de Mamaíta. Bolero Son. Trío Oriental.

82320—Volví a Querer. Bolero Son. Orquesta A. M. Romeu.
El Mago de las Teclas. Danzón. Orquesta A. M. Romeu.

82301—Corazón de Cristal. Bolero Son. Trío Cuba.
Malos Vecinos. Son. Trío Matamoros.

82300—El Presidiario. Punto Cubano. María Romero.
Lo que le Pasó a Anacleto. Punto. María Romero.

82343—Fufuñando. Son Afro. Orquesta Casino de la Playa.
Loco de Amor. (De la película "Sucedió en la Habana").

82322—Estrellita. Canción. Chacha Aguilar.
Atotonilco. Corrido. Aguilar-Arvizu.

DETALLES PUEDEN OBTENERLOS GRATIS EN LAS AGENCIAS

RCA - VICTOR

Humara y Lastra, S. en C.

MURALLA 83 y 85 — Telfs. M-1640 - M-9093

Transformadores "ANK"

Para reducir la corriente de 220 Volts. a 110

TIPO No. 5 — De 500 Watts — $12.50
TIPO No. 2 — De 150 Watts — $5.00
TIPO No. 1 — De 100 Watts — $3.25
TIPO No. 3 — De 150 Watts — $7.90
TIPO No. 4 — De 300 Watts — $8.50

Tipo No. 1: Transformador de 110 Watts, especial para aparatos de radio no mayores de seis bombillos.
Tipo No. 2: Transformador de 150 Watts, especial para aparatos de radio hasta de doce bombillos.
Tipo No. 3: Transformador especial para compensar la caída de voltaje, cuando la corriente de 220 o de 110 volts llega al aparato con pérdida, esto es, cuando en vez de 220 Volts se reciben 190, 180 o 170, y en lugar de 110 Volts, se reciben en el aparato 100, 90 80 o 70 volts.
Tipo No. 4: Transformador de 300 Watts, especial para refrigeradores.
Tipo No. 5: De 500 Watts, especiales para motores, ventiladores, molinos de café, etc., etc.

DE VENTA EN LAS PRINCIPALES CASAS DEL GIRO ELECTRICO Y DE RADIO QUE SE EXPRESAN

ALONSO, TAMARGO & Co. Neptuno No. 124 — GARCIA RIOS & Co. Habana & O'Reilly. — RACHMAN & LEVIS O'Reilly No. 86 — MIGUEL POMAR Obrapía No. 105
ANDUX, BELTRAN & Co. Galiano No. 26 — INDEPENDENT ELECTRIC Co. Obrapía No. 94 — GERONIMO RIBAS O'Reilly No. 95 — EL PROGRESO CUBANO Monte No. 139
JESUS BARREIRO Obrapía No. 85 — ROBERTO KARMAN O'Reilly 85 — RODRIGUEZ & SANTOS Habana No. 73 — FELIX A. BELTRAN Neptuno No. 136
B. RUISANCHEZ & Co. Angeles No. 13 — L. SOSA & Co. Obrapía y Aguacate — HABANA RADIO STORE Aguacate No. 58 Juan Méndez

PIDA SIEMPRE TRANSFORMADORES DE LA MARCA «ANK», LA MARCA DE GARANTIA

PARA VENTAS AL POR MAYOR: **"CASA EDISON", REINA 42** TELF. A-9276. HABANA

FRANCIA POSEE EN ESSARTS-LE-ROI, UNA "BROADCASTING" DE ONDA CORTA CUYAS EMISIONES SE OYEN BIEN EN TODO EL MUNDO

Desde principio de abril pasado funciona regularmente en Francia la nueva estación Radio Colonial de onda corta, instalada en Essarts-le-Roi, y cuyas trasmisiones se escuchan ahora nítidamente en el mundo entero. Es interesante conocer los antecedentes de esa importante estación.

En 1931, en ocasión de celebrarse la gran Exposición Colonial de París, la Dirección General de Correos, Telégrafos y Teléfonos de Francia puso en servicio dos trasmisores de onda corta en la localidad suburbana de Pontoise. Esos trasmisores han venido funcionando regularmente hasta el presente.

Sin embargo, desde 1931, varias poderosas instalaciones trasmisoras de onda corta entraron en servicio en otros países del mundo, quedando así relegada a segundo plano la citada estación de Pontoise. Las autoridades francesas comprendieron entonces la imperiosa necesidad de construir otra emisora más poderosa y moderna para que Francia pudiera disponer de una estación de onda corta digna de su condición de gran potencia mundial.

De acuerdo con las instrucciones del ministro del ramo, el Service de Radiodiffusion de Francia, estudió durante el mes de enero de 1937 la mejor solución técnica del problema, a fin de que éste pudiera ser resuelto en el menor tiempo posible y en forma de que el país dispusiera de una instalación capaz de asegurar entre él y su vasto imperio colonial diseminado por todo el mundo un sistema de radiocomunicaciones constantes. El citado servicio francés de radiodifusión presentó un proyecto, ese mismo mes de enero, que fué aceptado en seguida por el gobierno.

El plan aprobado establecía la construcción de una emisora en Essarts-le-Roi, punto situado en posición muy favorable desde el punto de vista de la radiación y para la instalación de los aéreos especiales. El trasmisor, de una potencia media de 25 kilovatios, puede funcionar en todas las bandas y longitudes de onda necesarias para un eficiente servicio de radiodifusión a gran distancia, y dspone de los últimos perfeccionamientos técnicos estudiados en Francia y en el extranjero.

La construcción de los edificios y la compra y preparación de los materiales para la nueva emisora de Ssarts-le-Roi se efectuaron en los primeros meses de 1937 y las primeras trasmisones de prueba se verificaron durante el mes de noviembre último. Desde entonces se ha desarrollado la etapa experimental de la estación, que se prolongó, con la fiscalización técnica del Service de Radiodiffusion francés, día por día, hasta fines de marzo pasado.

Se establecieron conexiones diarias con los principales laboratorios del mundo y con numerosos observatorios, mientras se iban mejorando sus antenas. De esa manera se obtuvieron rápidos y apreciables progresos y muy pronto pudieron establecerse servicios experimentales regulares con América del Norte, Africa del Norte y países de la cuenca mediterránea. Estos servicios experimentales dieron los resultados más satisfactorios, y desde principio de abril fueron reemplazados por un servicio público regular, de la misma eficiencia y que alcanza virtualmente a todos los países del mundo.

Los informes recibidos en Francia por el Service de Radiodiffusion de parte de un gran número de radioescuchas aficionados estadounidenses y canadienses atestiguan la forma excelente en que los programas experimentales de la estación de Essarts-le-Roi fueron recibidos en América del Norte, resultando muy superiores, como nitidez y volumen, a los programas emitidos por la estación de Pontoise. Análogas observaciones elogiosas se recibieron del Africa del Norte y de todos los países de la cuenca del Mediterráneo y de Sur América.

Ventajas y particularidades que ofrece la estación de Essarts-le-Roi

Los notables resultados obtenidos por la nueva estación francesa de onda corta y su gran superioridad sobre la de Pontoise, provienen de las siguientes características:

Mientras la estación de Pontoise puede trasmitir solamente en dos bandas distintas de ondas cortas, representando tres frecuencias diferentes, la de Essarts-le-Roi puede hacerlo en 5 bandas de ondas y en 14 frecuencias diversas, a saber: dos frecuencias en la banda de 16 metros, tres en la banda de 19, tres en la de 25, cuatro en la de 31 y dos en la de 50.

La potencia de la nueva estación es casi triple que la de Pontoise. Pero lo más interesante de aquélla reside en sus antenas, que fueron producto de un profundo estudio de parte del Service de Radiodiffusion. El principio en que se basan esas nuevas antenas—que hasta ahora no habían sido empleadas en Francia—fué tomado de ciertas aplicaciones técnicas estadounidenses recogidas por la comisión de expertos franceses que visitó la Unión en noviembre de 1936.

Las referidas antenas son del tipo llamado de «forma de rombo». Los elementos radiantes están dispuestos siguiendo los lados de un rombo horizontal a una altura que varía entre 15 y 25 metros. Dos alambres de cobre van colocados al costado, sostenidos por aisladores fijados sobre mástiles de madera de 15 a 25 metros de altura.

La polarización de la radiación es horizontal, siendo dirigda en el plano vertical de los lados del rombo con una variación máxima angular, respecto del plano horizontal, comprendida entre 15 y 25 grados. Una disposición especial de los elementos ideada por los técnicos del Service de Radiodiffusion francés permite alimentar simultáneamente a varias antenas sin pérdida de energía. El total de la abertura del «pincel» radiado en el plano horizontal es de 25 a 35 grados.

Las antenas construídas de acuerdo con este principio, después de haber sido convenientemente adaptadas a los requerimientos de la radiotrasmisión, permiten obtener una eficientísima radiación, con gran reducción de los fenómenos de «fading» o «desvanecimiento», tan conocidos por los radioescuchas aficionados a las ondas cortas. Esos aéreos que son de una flexibilidad insuperable y cuyo costo es sumamente bajo, permiten obtener resultados equivalentes, si no superiores, a los de otras estaciones de mayor poder, tales como las de Gran Bretaña, Italia y Alemania.

El punto débil de la estación de Essarts-le-Roi, que tan buenas y ventajosas cualidades presenta, reside en el hecho de que no puede efectuarse sino una sola trasmisión por vez, puesto que posee un solo trasmisor, en tanto que sería muy deseable, dado el gran alcance y la eficiencia de sus radiaciones, que pudieran servir simultáneamente a los países de todo el mundo empleando varios trasmisores.

La Dirección General de Correos, Telégrafos y Teléfonos de Francia estudia actualmente la urgente necesidad de instalar en Essarts-le-Roi otros transmisores sin los cuales es imposible que la radiodifuión francesa en onda corta pueda realizar en todo el mundo un servicio tan eficiente como el que efectúan otros poderosos países de Europa, América y Asia. Se anuncia ahora que a fines del año actual o principios del próximo la nueva estación colonial de Francia quedará convertida en un centro de radioemisión en ondas cortas cuyos trasmisores tendrán una potencia global de 100 a 200 kilovatios.

MATCH DE BOXEO

JOE LOUIS CONTRA MAX SCHMELING

El miércoles 22 la General Electric Co. de Schenectady, E. U. de A. trasmitirá el match de boxeo entre Joe Louis y Max Schmeling desde el Yankee Stadium de Nueva York por las estaciones de onda corta W2XAF (9530 Kcs.) y W2XAD (9550 Kcs.)

La trasmisión comenzará a las 8 p. m., describiéndose en español cada uno de los rounds de la pelea por la estación W2XAF. Durante los intermedios de los rounds se harán breves comentarios en inglés.

La W2XAD trasmitirá en Portugués todo el match.

Grace Moore ofrecerá el miércoles su último concierto por la CBS

La celebradísima soprano y estrella de la pantalla Grace Moore, cuyas últimas producciones cinematográfias le han valido en el mundo entero rotundos éxitos, y la enorme popularidad de que goza, ofrecerá el próximo miércoles, día 22 del actual, su último concierto, desde la cadena de emisoras de la Columbia Broadcastings System.

Este programa, que en Cuba despertara especial interés, por la enorme legión de admiradores con que cuenta Miss Moore, podrá oirse sintonizando las frecuencias 1080, 1020, 6060 y 11,830 kilociclos, a las ocho de la noche.

La BBC construye un emisor especial para la América Latina

Se trata de una nueva estación de ondas cortas, de gran fuerza, que funcionará en Daventry.

A propósito del servicio de radiodifusión que la British Broadcasting Corporation realiza desde Londres especialmente para Centro y Sud América todos los días desde las 21 hasta las 22 (hora argentina), esa importante empresa acaba de comunicarnos que dentro de algunos meses será inaugurado en Daventry un nuevo trasmisor de ondas cortas, de gran potencia, que se está construyendo ex profeso para dicho servicio dedicado a la América Latina.

Para éste, como es sabido, se utiliza actualmente la estación G S B, que es una de las muchas de ondas cortas que desde aquella localidad ofrecen regularmente trasmisiones cotidianas de alcance mundial, que son escuchadas con placer por muchos millones de radioescuchas de todas las nacionalidades.

Cuando el nuevo trasmisor esté en funcionamiento, nos dice la B B C, el horario de las trasmisiones, los programas y los boletines noticiosos en castellano y en portugués serán ampliados considerablemente para satisfacer en la mejor forma posible el interés de los grandes auditorios centro y sud americanos.

FINALIZARA EL SABADO 25 LA TEMPORADA DE LA ORQUESTA SINFONICA COLUMBIA

Después de haber realizado una triunfal temporada, la Orquesta Sinfónica de Columbia terminará esta actuación para reaparecer en el próximo otoño, como siempre, a través de las potentes emisoras de la Columbia Broadcastings.

Para finalizar la presente actuación ha combinado un magno programa que será iradiado el próximo sábado, día 25 del actual, y que podrá oirse en Cuba, sintonizando los 660, 740 y 9530 kilociclos.

RADIOMECANICOS, AFICIONADOS Y EXPERIMENTADORES

La Edición del 1938 del «MANUAL DEL RADIOTECNICO» con 410 páginas y más de 200 ilustraciones ya está a la venta. Es la obra más completa sobre Radio. Costo del Volumen $1.50, franqueo $0.12. Enviando este anuncio, recibirá el libro libre de franqueo por la suma de $1.20. Dirijan los pedidos a:

CASA EDISON

REINA, 42. TELEFONO A-9276 HABANA.

M.E.C.D. 2016

CUBA SERA LA LLAMADA A SUMINISTRAR PRONTO A LOS REFINADORES LOS CRUDOS A UN PRECIO FAVORABLE

BOLSA DE NUEVA YORK

COTIZACIONES AL CIERRE AYER

vbbAmer. Crys	9
Am. Radiator	10½
Adams Expr	8
Air Reduce	46½
Alaska Jun	10¾
Alleghany	⅞
Allied Chem	149
Allis Chal	40⅜
Amer. Can	86⅝
Am. Car Fou	—
Am. F. Pow	—
Amer. Ice	—
Amer. Inter	—
Amer. Loco	—
Am. P. Light	—
Amer. Smel	35½
Amer. Sugar	21½
A. C. Alcohol	—
Amer. T. and T.	129½
Am. Tobac	—
Am. W. Woolen	4
Anaconda C	24
Atchison	24¾
Atlan Coast	—
Atlan. Ref	20⅛
Ass. D. Goods	6¼
Auburn Auto	2½
Aviat. Cor	—
Amer. Metal	—
Armour and C.	4⅜
—B—	
Baldwin Lo	6¼
Balt and Ohio	4⅝
Bendix Avi	—
Best and Co	—
Beth Steel	44¼
Borden Co	—
Briggs	17¾
Brook Man	8⅞
Byers A. M.	8⅜
—C—	
Can. Pacif	5⅜
Curt W. A	19½
Curt. ¿. com	4½
Case T. Mach	—
Columb. Gas	6⅛
C. de Pasco	34¾
Ches and Ohio	22
Chi. R. Island	⅝
Chrysler	41⅛
Coca Cola	—
Col. Carbón	—
Comm and Sout	1¼
Cons. Gas	24
Cons. Oil	8½
Cont. Can	39
Cont. Oil	27½
Corn Prod	—
Cont Motors	—
Cuba Co	⅜
Cub Amer S	3⅜
C. Am. Sug. p	59
Cmm-l Solv	7⅞
Chesapeake	29¼
Cruc Steel	—
Cons. R. Cuba	—
Canada Dry	15½
—D—	
Del Hudson	—
Del and Lack	4⅝
D. Aircraft	43½
Drug Inc	4⅝
Dupont	96⅞
—E—	
East. Kodak	150½
El. Auto Lit	15.
El. Pow Lig	9¼
Elec. Bond	6⅝
Erie	—
—F—	
Fox Film C	—
Prep. Texas	—
Foster ¿h	—
Firestone	16⅜
—G—	
Gen. Asphalt	—
Gen. Elec	33¼
Gen. Foods	29½
Gen. Motors	28⅞
Guantánamo S.	—
Gillet Saf	—
Gimbel Bros	—
Gold Dust	—
Goodrich R	11½
Goodyear	17½
Gen. Bronze	—
Graham Page	⅞
Gramby	3¾
Great North	—
—H—	
Homestake	62½
Houston Oil	8⅛
Hudson Mot	—
—I—	
Ill. Cent	7½
Interb R. T.	—
Int. Cement	40⅝
Int. Nickel	42⅜
Inter. Tel	8⅝
I. Tel F. S.	—
Illin Glas	53½
—J—	
Johns Mansv	69
—K—	
Kroger Groc	14½
Kennecot	29¾
—L—	
Lambert Co	—
Lgg Myers	95¼
Loew-s Inc	41
Loose Wiles	—
Lorillard	16⅛
Louisv Nas	30
Ludlum Stl	—
Lehman Cor	—
Liquid Carb	—
—M—	
Macy (H. R.)	30
Montgomeri	32
Miss. Pac. c	—
Miss. Pac p	—
Murray Corp	5⅜
—N—	
N. Y. Central	10¾
Nash-Kelvi	—
Nat-l Bisc	23⅛
Nat-l Dist	18¾
Nat-l Dairy	—
Nat-l P. Li	6⅛
Nat-l Steel	—
North Amer	18⅞
N. A. Aviat-n	9⅛
Nort. Pacif	7¼
—O—	
Ohio Oil	9¾
Otis Elev	—
Otis Steel	7⅝
—P—	
Packard Mot	3½
Paramount	6⅞
Pennsylvann	14¼
Pat. Mines	—
P. Petroleum	32¾
Pullman Co	23¼
Proc. Gamble	47⅛
Pure Oil	9⅛
Puerto Rico	—
—R—	
Radio Corp	5¼
Rep. I. Steel	12⅜
Reynold	37¼
—S—	
Schen. Dis	—
Safeway. St	—
Sears Roeb	56⅛
Shell Uni	—
Simmons Co	15¾
Soc Vacuum	13
St. Paul p	⅞
So. Pacific	10¼
South. Ry	6¾
Stan Brands	7
Stand Gas	—
Stan. N. J.	46½
Stan Oil. C.	26⅜
Stewart War	—
Studebaker	4¼
—T—	
Texas Co	37½
Texs Gulf	31⅛
Tinken Roll	33½
—U—	
Union Carb	65
U. Pacific	—
Union Oil	18
United Cor	18
United Cor	2½
Uni. Cor. pfd	24¾
Unit Fruit	—
U. S. Rubber	26½
U. Aircraft	25¾
U. S. Steel	42
U. S. Inb Alc	—
U. Gas. Corp	3⅛
—V—	
Vanadium	—
—W—	
Warner Bros	4⅜
W. Brothers	—
West Unión	—
West. Elec	74⅞
Woolworth	42⅝
Yellow-Tr	10⅝

VALORES

La actuación del mercado local de valores en la mañana de ayer, estuvo acorde con el tono que predominó durante toda la semana.

Excepción de los bonos de renta fija, que siempre son objeto de la demanda de origen inversionista, aunque en todas las ocasiones no son ejecutadas las órdenes por los precios altos que mantienen esos valores, durante la mañana de ayer no se advirtió interés comprador por otro papel que por el bono de O. Públicas, en el que se operó en pocos lotes dentro de los tipos cotizados en la Bolsa local. Poco antes del cierre del salón de contrataciones, el mencionado bono presentaba un tono más firme.

Aunque las de siete cupones quedaron cotizadas un punto más altas que el viernes, y las de cuatro cupones medio punto más, la actuación de las Obligaciones Oro del Tesoro fué la misma que los días anteriores.

Los bonos de Speyer, Morgan, Deuda Interior, Estabilización del Azúcar, Papelera Cubana, Mercado Unico, Cuban Telephone y Gas y Electricidad, así como las Obligaciones del Ayunto. de la Habana, mantuvieron los precios firmes que constituyen su característica.

Las acciones fundadoras de la Nueva Fábrica de Hielo ganaron cinco puntos, en comparación con la Cotización Oficial del viernes; medio punto las beneficiarias de la mencionada Compañía; perdieron fracción las preferidas del Teléfono; firmes las de la Jarcia de Matanzas y las de «La Mercantil», y sin detalle que merezca una mención las otras emisiones.

Los valores que figuran en la pizarra de la Cotización Libre, estuvieron muy quietos.

GANADO

LOS PRECIOS EN PIE

Precios que pagan compradores, entregado el ganado en esta capital:

	Ctvs. Libra
Vacuno, de 3½ a	3¾
Cerda, de 7 a	9
Lanar, de 3 a	3½

LOS PRECIOS DE LA CARNE

En los mataderos de esta capital rigen los siguientes precios:

	Ctvs. Kilo
Vacuno, de 12 a	13
Cerda, de 28 a	30
Lanar, de 20 a	25

MATADERO DE LUYANO

Se sacrificaron ayer en el Matadero de Luyanó:

	Cabezas
Vacuno	131
Cerdos	80
Carneros	21

MATADERO INDUSTRIAL

Se sacrificaron ayer en el Matadero Industrial:

	Cabezas
Vacuno	295
Cerdos	203
Carneros	72

ENTRADAS DE CARROS

Llegaron 12 carros de Camagüey, 27 de Oriente, y 2 de Las Villas, con ganado vacuno para el Matadero Industrial.

CIERRE DE LOS VALORES EN LA BOLSA DE N. YORK

NEW YORK, junio 18. — Sin que hubiera ninguna noticia estimulante de acontecimientos nuevos, las acciones se movieron en un mercado extraordinariamente pesado hoy, si bien con los precios sostenidos. El interés financiero continúa absorbido por las posibilidades de inmediata devaluación derivándose muy poco entusiasmo como resultado de la ligera mejoría en las noticias de los negocios. Las perspectivas de una mejoría substancial en el nivel de las operaciones siderúrgicas quedaron eliminadas por los informes preliminares de que las operaciones en el área de Birminghan bajarán 26 puntos en la próxima semana. Los reportes en relación con las operaciones de los ferrocarriles en el mes de mayo acusan una pequeña mejoría sobre lo que se esperaba, y con la inminente mejoría en los cargamentos de carros, han renacido algunas esperanzas de que la crisis en la situación ferrocarrilera pueda diferirse. El mercado no señala disposición de ir muy lejos en ninguna dirección y se mantiene bien dentro del nivel reciente de la tendencia.—**Thomson & McKinnon.**

CAMBIOS EN NEW YORK

Cierre ayer en New York:

Libra Esterlina	4.97¼
Francos	2.78¾
Pesetas	5½N.

MERCADO DE MANTECA

Cierre ayer en Chicago:

Julio	8.20
Septiembre	8.37
Granel	7.65

BALANCE DE LAS IMPORTACIONES DEL PRIMER TRIMESTRE DE ESTE AÑO

La Dirección de Estadísticas acaba de terminar el balance que corresponde a las importaciones efectuadas por nuestro país, en el primer trimestre del año en curso, que han sobrepasado a las de igual período de tiempo del pasado año en la cantidad de $2.676,739.00.

Según los datos finales, durante este año, en el primer trimestre, se han verificado importaciones por $33.466,736 que sobrepasa a la del año pasado, que solamente llegó a $30.789.997.

Los Estados Unidos continúan siendo los primeros, a favor de cuyo país se registra un aumento en el trimestre por $2.542,452.

EL Viento ES GRATIS ÚSELO!

Según los experimentos hechos, está probado que una abundancia de agua potable aumenta la producción de las vacas de leche de un 12 a un 15 por ciento, y que contribuye a hacer engordar al ganado de carne, a los puercos y a los pollos. Disponiendo de agua abundante, usted puede sacarle más dinero al ganado.

Teniendo un AERMOTOR PERFECCIONADO que le bombee el agua, usted no tendrá que preocuparse en el futuro, porque le bombeará más galones al año con menos costo por galón. Está construído para que le proporcione a usted fuerza motriz segura y para toda la vida, GRATIS, como lo es el viento.

Solicite nuestro nuevo Boletín sobre el bombeo de agua y nuestros precios.

MACHIN & WALL COMPANY
DISTRIBUIDORES
OFICINAS Y ALMACENES | TELEFONOS M-2284 A-6749 MURALLA 8 | HABANA CUBA.

TABACO

Además de las grandes compras de tripas viejas de Vuelta Abajo, hechas por la Cuban Land en primeras y segundas manos, que hemos reportado en los últimos días, ha constituido importante movimiento el desarrollado alrededor del tabaco nuevo de Partido por varios fabricantes locales y exportadores que suministran la materia prima a manufactureros de los Estados Unidos de Norte América.

La misma Compañía antes mencionada —Cuban Land and Leaf Tobacco— compró a Severiano Jorge y Cía trescientos treinta y tres tercios de capas, caperos y rezagos varios. Pero tenemos entendido que la operación concertada entre ambas entidades, es por mucha mayor cantidad, posiblemente por unos dos mil tercios aproximadamente. Lo que quiere decir que el personal de la Cuban Land ha de volver a los almacenes de Severiano Jorge y Compañía para verificar otros registros.

De esa misma procedencia e igual tiempo compraron otro lote de sesenta tercios, de rezagos y bancos, los fabricantes de Tampa, señores García y Vega, verificando el registro en los almacenes de J. F. Rocha y Cía.

Los peritos de la Cuban Land terminaron de recibir en Lagunillas unos doscientos tercios de tripas, de cosecha anterior a la del presente año, que compraron al veguero Sergio Novo.

Cano y Hermanos compraron en San Luis de Pinar del Río, los noventa y cuatro tercios que retenía José Expósito, de la cosecha obtenida el año pasado en la vega «Las Cruces».

Antonio Samá compró en el mismo San Luis doscientos treinta quintales de capadura nueva para la «Competidora Gaditana». Esa capadura es la obtenida por los cosecheros José y Saturnino Pérez en las fincas «Buenavista», Santa Isabel», «El Conuco», «Zarabozo» y «Cadelo».

El mencionado comprador de los señores Martín Dosal e Hijos, ha hecho otras compras de la misma clase nueva en aquel centro productor de Vuelta Abajo. Pero como no hemos recibido detalles de esas otras compras, no los decimos a nuestros lectores.

No han de tardar en moverse otros compradores por la región de Vuelta Abajo.

Bonos de Cuba

Cierre ayer en New York:

	Comp.	Vend.
Speyer, 5%	101¼	—
Speyer, 4½%	97	99
Morgan, 5%	103⅜	—
Morgan, 5½%	101¾	102¼
Obras Públicas, 5½%	69	69½
Cuba Railroad, 7%	47½	51
Cuba Railroad, 5%	36⅛	38¾
Cuba Northen, 5½%	33	33¾
Manatí Sug. 7½%	22	23
Int. Tel. and Tel. 4½%	95⅝	96

MERCADO DE GRANOS

Cierre ayer en Chicago:

Avena:	
Julio	26¾
Septiembre	26⅜
Diciembre	27½
Centeno:	
Julio	53⅜
Septiembre	52⅛
Diciembre	53½
Maíz:	
Julio	57½
Septiembre	58⅞
Diciembre	59⅜
Trigo:	
Julio	77⅛
Septiembre	77⅞
Diciembre	79¾
Trigo de Winnipeg:	
Julio	106½
Octubre	84¾
Diciembre	82¼

LAS COMPENSACIONES DEL HABANA CLEARING HOUSE

Las compensaciones efectuadas entre los bancos asociados al Habana Clearing House, durante la semana que finalizó ayer, sumaron $11.122,729 con 02 cts., contra $12.864,329.26 a que ascendieron las de la semana terminada el once de este mismo mes de junio. Hay, pues, de menos, $1.741,600.24.

LA PRECIPITACION DE PUERTO RICO Y LAS FILIPINAS LES HIZO PERDER MAS DE 30 PUNTOS

En seguida que se conozcan bien los resultados del Convenio Internacional que ha de reunirse en Londres el cinco de Julio, el mercado americano volverá a su precio mundial

Durante la semana que ha finalizado, las ventas en el mercado de azúcares crudos sumaron 27.500 toneladas: de Filipinas eran 2.000 para pronto arribo, y 1.000 para embarque en junio-julio, a 2.70 derechos pagados; de Puerto Rico eran 24.500, para pronto embarque y para junio-julio, a 2.70 y 2.73. De esta procedencia se vendieron, además, 1.482 toneladas, fuera de la cuota del presente año, a 2.60 para pronto embarque.

En el mercado de tnergas futuras el contrato americano estuvo quieto y con tendencia de baja, operándose en 22.000 toneladas solamente, quedando las cotizaciones de cuatro a cinco puntos más bajas. El contrato mundial estuvo relativamente activo y firme, con un total de operaciones de 31.400 toneladas y alzas de medio a dos puntos, con excepción de la posición de julio que perdió dos puntos. Se expidieron los 231 avisos de entrega en dicho próximo mes, que detallamos oportunamente y que comprendía 11.550 toneladas de Cuba.

El mercado de Londres siguió firme durante la semana que nos ocupa, reportándose ventas de 15.000 toneladas al equivalente de 0.98¼ y 0.98-⅞ libre a bordo Cuba. La Terminal estuvo quieta, pero sostenida, con alzas de uno a dos puntos en la semana.

LA REVISTA SEMANAL.—Los señores Luis Mendoza y Compañía, en su revista semanal de ayer, tratan del homenaje proyectado a los Estados Unidos e Inglaterra, de la Retención y del Mercado Americanos. Respecto al homenaje a los dos países que constituyen nuestros dos principales mercados, escriben lo siguiente:

«Proyéctase para el cuatro de julio un homenaje a los Estados Unidos y la Gran Bretaña en demostración de nuestro aprecio por las importantes compras que anualmente hacen de nuestros productos.

Sería altamente conveniente que a este merecido homenaje precediera una demostración palmaria de nuestro buen deseo hacia ambas naciones, mediante el arreglo necesario para recoger las obligaciones de O. Públicas y la ratificación del tratado firmado hace 16 meses con la Gran Bretaña.

En efecto, mal podemos pedir beneficios especiales a aquellos a quienes les hemos negado sus créditos legítimos, y aunque ya se ha llegado a un acuerdo con respecto a la parte principal de los adeudos de Obras Públicas, aun quedan por solventar las obligaciones y otros pequeños créditos.

En lo que se refiere al tratado con la Gran Bretaña, es indudable que hubiera sido mejor obtener mayores concesiones, pero en términos generales hay que considerar beneficioso el tratado, ya que establece que no ha de cambiar el «status» considerar beneficioso el tratado, ya que establece que no ha de cambiar el «status» actual en cuanto a los diferenciales que tienen los azúcares propios y los de los Dominios.

Cuba nada pierde con la ratificación del tratado, y en cambio reafirma con ello su posición con su segundo gran comprador.

LA RETENCION.—A última hora, en los momentos de ser publicado en la «Gaceta Oficial» el decreto ordenando la reducción de unas 45,000 toneladas de azúcar de la cuota Libre Mundial, el correo aéreo, con su maravillosa rapidez, trajo las pruebas fehacientes de las contratas de fletamento que dicho decreto exige para librar de la retención a los certificados de identidad de azúcares para los cuales había fletes contratados. En consecuencia, las 442,000 toneladas en permisos de embarque que habían sido concedidos este año, subieron a 466000 toneladas que unidas a las 319.000 de la cuota de este año embarcadas a fines del año anterior, dan un total de embarques de 785,000 toneladas, contra una cuota quqe después de la reducción asciende a 867,000 toneladas, quedando por lo tanto en la actualidad solamente 82,000 toneladas largas de cuyo embarque todavía no hay noticias oficiales y las cuales deberán ser embarcadas antes del día 31 de agosto.

La retención definitiva será probablemente del 35 al 36% de los certificados actualmente en vigor.

La experiencia tenida con el Convenio Mundial de muestra la conveniencia de un sistema de cuotas, siempre y cuando el mismo se ajuste, cuando sea necesario, y la prueba de ello es que en este mismo período de tiempo el año pasado sólo se embarcaron 270,000 toneladas, y en cambio habiéndose solicitado ya este año permisos de embarque para 466,000 toneladas, el mercado no ha sido afectado por ello.

Por otra parte, ya vimos lo que ha resultado con el mercado amreicano, donde por falta de un adecuado ajuste de cuotas los precios se han desmoronado a tal extremo que el mercado ha caído a 30 puntos por debajo del diferencial que logicamente debiera existir.

MERCADO AMERICANO.— En reciente visita a New York, pudimos comprobar que los azucareros de aquella ciudad saben tan poco del mercado como los de aquí. Nadie allí se explica por qué Puerto Rico y las Filipinas se han apresurado de tal manera a vender sus azúcares, que en los seis meses transcurridos ha dispuesto Puerto Rico del 80% de su cuota, y las Filipinas del 65%, cuando Cuba solamente ha vendido el 50%.

Esta precipitación de Puerto Rico y las Filipinas les ha hecho perder más de 30 puntos de su diferencial, y si las circunstancias no varían, Cuba se verá obligada a seguir igual camino. Este es un punto que preocupa grandemente a los tenedores de azúcares de cuota Amerina, yay que de acuerdo con el sistema establecido, si los azucares no se embarcan durante el año actual, pierden su identidad, lo que significa una pérdida de más de $2.50 por saco.

Nosotros creemos que no hay probabilidad de aninguna clase de que esto suceda, y que tan pronto como se conozcan los resultados del Convenio Internacional, cuyas conferencias deberán comenzar el prximo día 5 de julio, el mercado americano volverá a estar basado en el precio mundial, más el diferencial que nos concede el Tratado de Reciprocidad, y que este precio mundial, si se aprueba el tratado con la Gran Bretaña y se hace la reducción de las cuotas de suministro para ajustarlas al consumo, ha de restablecerse a un nivel más alto que permita una subsistencia decorosa a los países productores de azúcar, entre los cuales se encuentran importantes colonias inglesas, en las que la agitación existente entre las clases trabajadoras demuestra la angustiosa situación económica por la que están atravesando, y el Gobierno inglés es el primero en darse cuenta de que la única solución que le queda es una mejoría razonable en los precios.

Ahora corresponde al señor Presidente de la República designar los delegados que han de representar a Cuba en la conferencia señalada para el día 5 de julio en Londres, según la recomendación del Instituto.

El reciente movimiento de refino —el más intenso y cuantioso que se registra desde hace mucho tiempo— que ascendió aproximadamente a 1.200,000 toneladas de ventas, no sólo ha absorbido la totalidad de las existencias de crudo y refino de los Estados Unidos, sino que dentro de poco tiempo tendrán los refinadores que salir al mercado para completar el azúcar necesario para cumplir con sus ventas y formar un nuevo «stok» y como según hemos dicho, Puerto Rico y las Filipinas están muy adelantados en sus ventas, Cuba será la llamada a suministrar estos azucares y podrá, si no dictar sus condiciones, por lo menos obtener un precio favorable por su producto.

CAMBIOS

Tipos de venta al cierre ayer en Bancos de esta capital:

New York, cable	1/10P.
New York, vista	1/10P.
Londres, cable	4.97½
Londres, vista	4.97¼
París, cable	2.80
París, vista	2.79½
Madrid, cable	Nominal
Madrid, vista	Nominal
Italia, cable	5.29
Italia, vista	5.28½
Bélgica, cable	17.05
Bélgica, vista	17.04
Alemania, cable	40.40
Alemania, vista	40.39
Toronto, cable	1%D.
Toronto, vista	1 1/16%D
Hong Kong, cable	30.85
Hong Kong, vista	30.84
Amsterdam, cable	55.20
Amsterdam, vista	55.15
Buenos Aires, cable	26.50
Buenos Aires, vista	26.45
Suiza, cable	23.02
Suiza, vista	23.01
Japón, cable	29.10
Japón, vista	29.05
Suecia, cable	25.85
Suecia, vista	25.84

Cotizaciones

COTIZACION DE LA LIBRA

La libra esterlina se cotizó ayer al cierre del mercado local a $4.97½.

COTIZACION DE LA PESETA

La peseta española se cotizó ayer, al cierre del mercado local, nominal.

COTIZACION DEL FRANCO

El franco francés se cotizó ayer en el mercado local, a razón de 35.75 por dólar.

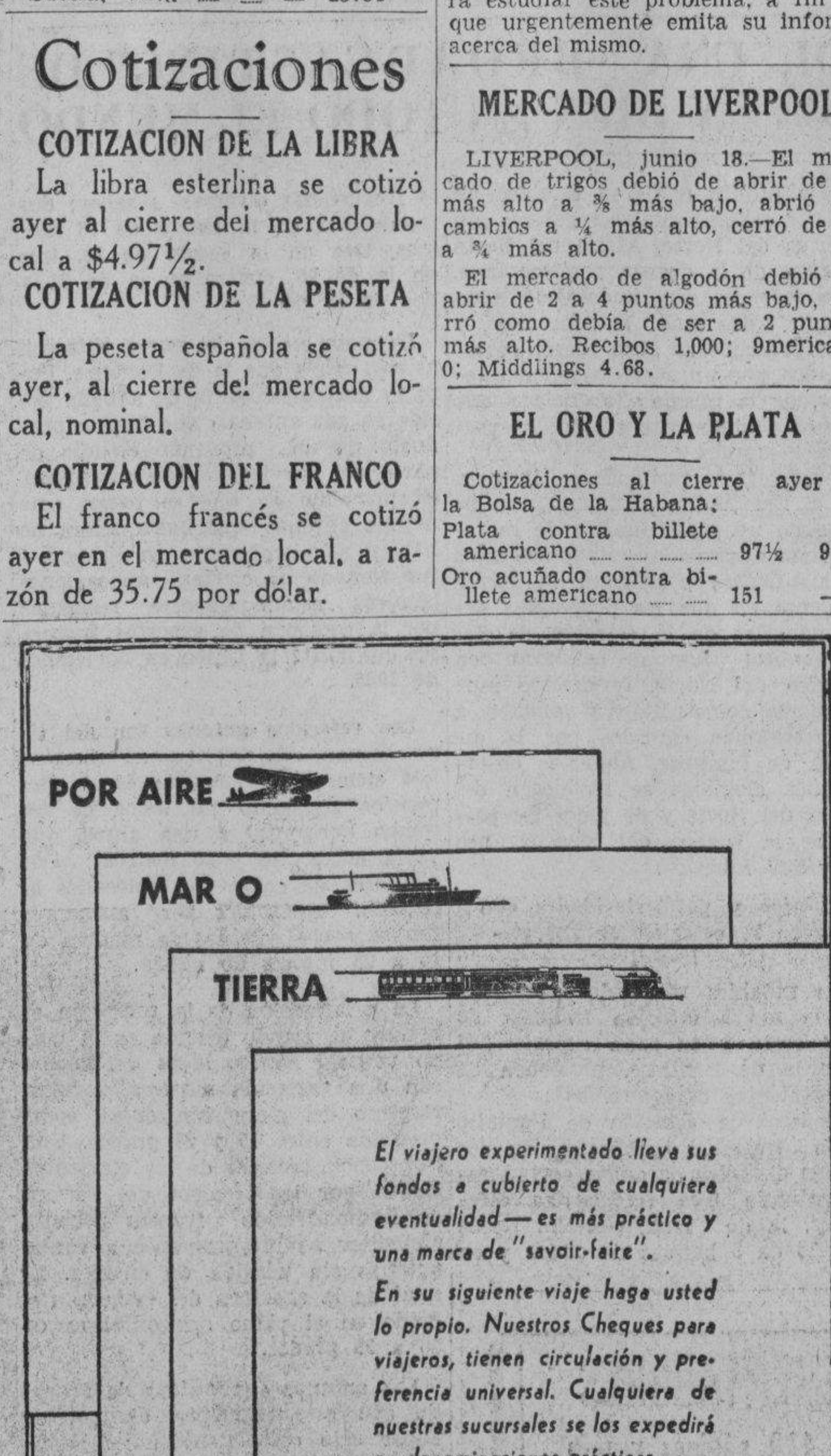

a NEW YORK

SERVICIO DE CARGA Y PASAJEROS

POR NUESTROS COMODOS Y RAPIDOS BUQUES TODOS LOS SABADOS A LAS 12 M.

SISTEMA DE REFRIGERACION PERFECTO PARA EL TRANSPORTE DE FRUTAS Y VEGETALES. CARGA GENERAL CON CONOCIMIENTO CORRIDO DE EUROPA Y SUR AMERICA Y LOS PRINCIPALES PUERTOS DEL MUNDO VIA NEW YORK.

Salidas para Porgreso y Veracruz, México; todos los Martes a las 5 p. m.

NEW YORK and CUBA MAIL STEAMSHIP Co.

OFICINA PRINCIPAL DESAMPARADOS Y COMPOSTELA, TELS. M-7916 - M-7917. | OFICINA DE PASAJES, BAJOS DEL CENTRO ASTURIANO, TELES. A-6154 - M-7776.

GODOY-SAYÁN
SEGUROS Y FIANZAS
(INSURANCE AND BONDING)

TELEFONOS: M-9866 M-9867
AGUIAR 77
HABANA, CUBA

La Confederación de Corporaciones Económicas acordó solicitar que se mantengan las exenciones del 1 y medio

Esa entidad se suma al homenaje que se prepara a EE. UU. y a la Gran Bretaña. Próximamente se celebrará en un pueblo del Interior, la Asamblea General de Delegados

La Junta Ejecutiva de la Confederación de Corporaciones Económicas de Cuba celebró ayer su anunciada sesión extraordinaria, para tratar varios asuntos que requerían una atención urgente o inmediata.

En primer término, se discutió una moción presentada sobre la celebración de un homenaje de simpatía a los Estados Unidos de América y a Inglaterra, acerca de cuyo asunto emitieron su opinión todos los miembros de la Junta Ejecutiva, adoptándose por unanimidad el acuerdo siguiente:

«La Confederación de Corporaciones Económicas de Cuba ha visto con simpatía la idea de expresar a los Estados Unidos de América y a Inglaterra la gratitud que el pueblo de Cuba siente hacia esas dos naciones y en relación con esta iniciativa concede un voto de confianza a la Mesa de su Junta Ejecutiva para que cambie impresiones con los presidentes de otras corporaciones afines, incluyendo el Rotary Club de la Habana, para determinar conjuntamente con ellos la forma en que ha de efectuarse el homenaje a los dos países mencionados».

En relación con las proposiciones de Ley referentes a la modificación del sistema tributario, la Junta Ejecutiva acordó dirigirse al Senado y a la Cámara de Representantes, solicitando que se mantengan las exenciones concedidas, en cuanto al impuesto del 1 1|2 por ciento, para las operaciones efectuadas entre almacenistas y que tampoco sean derogadas las exenciones establecidas actualmente sobre el impuesto del azúcar, cuando éste sea utilizado para fines industriales. La supresión de ambas exenciones, a juicio de la Confederación de Corporaciones Económicas de Cuba, constituye un grave perjuicio para la industria y el comercio, que necesitan protección para su normal desarrollo.

La Junta Ejecutiva conoció la ponencia presentada sobre el Decreto 798, referente a los contratos de trabajo, en la cual se señalan distintos aspectos de inconstitucionalidad del Decreto mencionado, adoptando el acuerdo de trasladar dicha ponencia a la Comisión especial constituida para estudiar este problema, a fin de que urgentemente emita su informe acerca del mismo.

Fué objeto de nueva discusión el Reglamento dictado para la aplicación de la Ley de nueve de noviembre último, sobre especificaciones e indcaciones de procedencia de los productos industriales, cuyo asunto ha sido objeto, desde su inicio, de constante atención por parte de la Confederación de Corporaciones Económicas de Cuba, y se acordó gestionar la modificación de tal medida legislativa, en forma que su cumplimiento no produzca el quebranto que ya está ocasionando al comercio y a la industria.

Los miembros de la Junta Ejecutiva cambiaron después impresiones sobre la actuación de la Confederación de Corporaciones Económicas de Cuba y muy especialmente acerca de la organización de la asamblea general de delegados de todas las corporaciones, que tendrá efecto en una ciudad del interior de la República, en fecha próxima, para tratar asuntos de verdadera trascendencia para las clases económicas cubanas.

MERCADO DE LIVERPOOL

LIVERPOOL, junio 18.—El mercado de trigos debió de abrir de ⅛ más alto a ⅜ más bajo, abrió sin cambios a ¼ más alto, cerró de ⅝ a ¾ más alto.

El mercado de algodón debió de abrir de 2 a 4 puntos más bajo, cerró como debía de ser a 2 puntos más alto. Recibos 1,000; 9mericano 0; Middiings 4.68.

EL ORO Y LA PLATA

Cotizaciones al cierre ayer en la Bolsa de la Habana:

Plata contra billete americano	97½	97¾
Oro acuñado contra billete americano	151	—

MERCADO DE METALES

Cierre ayer en New York:

Cobre	8.76
Plomo	4.00
Estaño	40.25
Níckel	0.35
Zinc	4.39
Manganeso	0.40

LOS CUEROS EN LA ISLA

La Secretaría de Agricultura en su «Boletín Agrícola», informa sobre el mercado de cueros de la manera siguiente:

Los precios que actualmente rigen en la República, son los siguientes:

	Libra
Habana	0.07
Pinar del Río	0.06
Matanzas	0.06½
Santa Clara	0.07
Camagüey	0.06½
Oriente	0.06½

Estos precios son para el cuero fresco, porque en el cuero salado aumenta el precio un centavo por libra.

MERCADO DE ALGODON

Cierre ayer en New York:

Julio	8.41
Octubre	8.42
Diciembre	8.48
Enero	8.48N.
Marzo	8.52
Mayo	8.54N.

MERCADO DE PIELES

Cierre ayer en New York:

Junio	8.47
Septiembre	8.67
Diciembre	8.96
Marzo	9.08

BOLSA DE LA HABANA

COTIZACIONES AL CIERRE AYER

COTIZACION OFICIAL

Bonos y Obligaciones República de Cuba

	Comp.	Vend.
Speyer 1904	104	—
Deuda Int. 1905	99½	102
Cuatro y medio 1909	100	104
Morgan 1914	105	—
Morgan 5½ 1923	105	—
O. Públicas 5½ 1945	69	71
Obligaciones oro con 9 cupones	36	51
Obligaciones oro con 7 cupones	30	31
Obligaciones oro con 4 cupones	29	31
Azúcar 5½ 1940	101⅛	104

República de Cuba, Morgan, Seriados, 5½%—1927:

	Comp.	Vend.
J — Vence 1o. de julio de 1937	102⅛	103
Ayunt. Habana 1a. Hip.	94	—
Ayunt. Habana 2a Hip.	95	—
Centro Asturiano	—	—
Banco Terr. S. B.	28	43
Cervecera	54	—
Cervecera Obs. no Hip.	14½	19¾
Gas	108	—
Hav. Elec. Cons.	25	—
Havana Electric, Debentures, Obgs. no Hipt.	1	—
Edificio La Metropolitana, S. A.	33	—
Mercados de Abasto y Consumo 1a. Hip.	75	—
Nueva F. de Hielo	104½	—
Papelera Serie B.	80	—
Teléfonos	92	—
Unidos	10	—

Accoines

	Comp.	Vend.
Banco Terri.	7½	—
Banco Terr. Bnfs.	¼	—
Cervecera	23	—
F. C. Cons. de Cuba, P	3¼	3¾
Cuba R. R.	5	—
Fibras y Jarcia	28	—
H. E. Utilities Co. P 6%	36½	—
H. E. Utilities Co. P 5%	7½	10
H. E. Railway Co., Prfs	⅜	—
H. E. Railway Co., C.	⅛	½
Jarcia, P.	75	—
Jarcia, C.	8½	—
Licorera de Cuba	3	—
Mercantil, La (Seguros)	101	—
Metropolitan Auto	102	—
Naviera, P.	13	19
Naviera, C.	1¾	2¾
Nueva F. de Hielo	145	—
N. F. de Hielo Bnfs.	39½	—
Pesca, P.	16	—
Pesca, C.	1	5
Teléfono, P.	34	—
Teléfono, C.	16½	—
Unidos	1¾	—
Unión il	2½	—
1ra. Papelera Cubana	—	—
Cédulas Primera Papelera Cubana, 8%. (En circulación $500,000)	—	—
Cía. Muelles de Regla	101	200

COTIZACION LIBRE

Bonos y Obligaciones

	Comp.	Vend.
Inter. Tel. Convert., 4½%	—	—
Inter. Tel. 5% 1955	55	—
Cuba Tel. Co. 7½%	95	—
Cuba R. R. 5% 1952	38	—
Cuba R. R. 6%	37	—
Cuba R. R. 7½% 1936	49	—
Nort. de Cuba 5½% 1942	34½	—
Manatí Sug. 5½ 1942	26	—
Vertientes Sug. 7% 1942	10	—
C. Gallego 6% 1975	40	—
V. Tennis 3% 1949	4	—
Pro A. Musical 7%	40	—
C. Español 6%	50	—

Acciones

	Comp.	Vend.
Inter. Telp. and Tel.	7	—
Cía. Cubana de Electricidad Prfs $ 6.00	23	24½
Cuban Ame. Sug. Prfs.	—	—
Cuban Ame. Sug Cms.	—	—
Cuba Co. Cms	—	—
Auxiliar Marítima (Suscripción)	5	10

BUFETE
DE SOLO, CARDENAS Y CARBALLIDO
ABOGADOS

NOTARIO:
DR. ADOLFO DELGADO Y LONGA

DEPARTAMENTO DE ADMINISTRACION DE BIENES Y DE INVERSIONES:
Director, ALBERTO DE AYALA

Administración de bienes e inversiones.
Consultas sobre materias financieras.
Compraventa de Casas, Solares, Fincas Rústicas y toda clase de valores.
Cotización de la propiedad y del crédito territorial.

Este Bufete no autorizará ninguna operación sin previo examen y aprobación de Títulos.

AGUIAR, 66, ALTOS, ESQUINA A TEJADILLO.
HABANA
TELEFONOS: M-7744, A-0661 Y M-2443

El Prestigio de su Negocio o Profesión, exige un Domicilio Adecuado

Nosotros se lo ofrecemos:
Inmejorable situación comercial, cerca de la Lonja, Aduana, Correos, Muelles, Ayuntamiento, Secretaría de Agricultura, Bancos etc.
Todos los requisitos modernos.
VISITENOS Y SE CONVENCERA
EDIFICIO CASTELEIRO.VIZOSO, OFICIOS 18

Ladrillos del TEJAR TOLEDO

Precios de nuestros ladrillos sobre carro de Ferrocarril en las Estaciones siguientes:

Güines	$10.80 millar.	Pinar del Río	$12.73 millar
Jagüey Grande	$12.70 millar.	Cárdenas	$12.55 millar

Los interesados en Estaciones no mencionadas aquí pueden dirigirse a TEJAR "TOLEDO", S. A. Marianao. Telf. FO-7016.

M.E.C.D. 2016

ENCARCELADO UN BRUJO QUE CAUSO GRAVES QUEMADURAS A TRES MUJERES Y LUEGO LES ESTAFO 100 PESOS

INAUGURADOS EN LA CIUDAD DE MATANZAS LOS TRABAJOS PARA UNA CARRETERA DE DESVIACION

Están instalándose las maquinarias para la exploración de un campo petrolífico en Colón Ha fallecido el hijo del Director de «El Fénix». Fué sorprendido cuando estaba robando

PINAR DEL RIO

ESTAFA DE DINERO POR MEDIO DE LA BRUJERIA

PINAR DEL RIO, junio 18. DIARIO, Habana.—Las autoridades locales acaban de tener noticias de un caso raro, que permite saber hasta qué punto ciertas gentes creen en brujerías y se dejan embaucar.

Por las declaraciones prestadas por los perjudicados se puede reconstruir el suceso de este modo:

En Guane, en una casita de madera, reside Avelina Ramírez, a la que se presentó un día un individuo llamado Jesús Romeu, más conocido por «Mencito», el cual le dijo que en la casa había brujería y que era necesario hacer un «despojo».

Inquieta Avelina, aceptó, por lo que en el acto se hizo una «limpieza» por el citado brujo, ayudando la interesada. Mientras realizaba esa operación manifestó que era necesario «mortificar un poco el cuerpo», por lo que puso un hierro candente en la espalda de la citada mujer.

Luego hizo lo propio con las dos hijas de la interesada, llamadas Francisca Cira y Lucrecia Martín Ramírez, a las que causó amplias quemaduras en las pantorrillas.

Hecha la «limpieza» y el «despojo», Romeu prometió volver en días subsiguientes a curar a Avelina y a las dos hijas, lo que hizo. Mas en todas esas ocasiones les exigió dinero, hasta que les estafó unos cien pesos.

Las perjudicadas, dándose cuenta al fin de que habían sido burladas, dieron cuenta a la policía, conoció el juzgado y éste ordenó la detención de Romeu, que acaba de ser procesado exigiéndosele ¡500 para disfrutar de libertad provisional.

Drogas ocupadas

El supervisor de la policía ocupó en poder del asiático José Fang dos pomitos conteniendo una sustancia que se supone opio. Quedó detenido.

Hombre ahorcado

Emilio Vitali Maine, vecino del barrio de Cañas, en Artemisa, se colgó de la solera de su casa, por estar abrumido de la vida.

En favor de una carretera

El Alcalde de Consolación del Norte, señor Ricardo Cruz, ha regresado de la Habana después de haber hecho ciertas gestiones en favor de la carretera de San Vicente. Viene muy bien impresionado y cree que en breve se convertirá en una realidad el anhelo de esos vecinos.—GUILLERMO RODRIGUEZ, Corresponsal.

MATANZAS

INAUGURACION DE OBRAS

MATANZAS, junio 18. DIARIO, Habana.—El Jefe del Distrito, ingeniero Giordano Casas, inauguró las obras de construcción de un tramo de carretera, que entronca con la Central a su entrada en Matanzas, a fin de que los vehículos de carga, tomen por esa vía, evitando los peligros que ofrece para los camiones la calle Contreras de peligrosa pendiente. Facilita también dicha vía la comunicación con el barrio El Naranjal, la Necrópolis, etc.

Por esa obra venían interesándose las altas autoridades de esta ciudad. Asistieron al acto las autoridades y muchos invitados.—LOVIO, Corresponsal.

INSTALANDO MAQUINAS PERFORADORAS PARA LAS EXPLORACIONES EN BUSCA DE PETROLEO

COLON, junio 18. DIARIO, Habana.—En la finca «La Panchita» están instalándose las maquinarias necesarias para las exploraciones en busca de petróleo.

Dícese que la empresa propietaria de la mina es una muy poderosa de los Estados Unidos, con oficinas en la Habana.

Además de los aparatos perforadores, está estableciendo sus oficinas en la calle de Martí. Han venido algunos técnicos con ese objeto y existe verdadera curiosidad por saber lo que se logra en esa materia.

Si la empresa tiene la suerte de hallar petróleo en cantidad comercial, Colón progresará con bastante rapidez.—REINALDO YERA, Corresponsal.

VICTIMA DE LA APENDICITIS

SANCTI SPIRITUS, junio 18. DIARIO, Habana.—Esta mañana a las ocho falleció a causa de la apendicitis el niño Vicente Felipe Taboada Fernández, de nueve años, hijo del querido compañero en la prensa, señor José D. Taboada, Director de «El Fénix», y de su esposa la señora Clarisa Fernández Pérez.

La defunción ocurrió en la Clínica en donde se hallaba. El cadáver ha sido trasladado a la residencia de los afligidos padres, por donde desfila todo lo que más vale en esta Villa.

El entierro se verificará mañana domingo.—SERRA, Corresponsal.

SANTA CLARA

SUSPENDIDA LA INAUGURACION DEL MATADERO DE ESPERANZA

ESPERANZA, junio 18. DIARIO, Habana.—Con motivo del sensible fallecimiento de la respetable dama doña Gertrudis Cabrera de Pedraza, madre amantísima del Coronel Pedraza, Jefe de la División Central de la Policía Nacional y del señor Joaquín Pedraza, Secretario de la Cámara de Representantes, ha sido suspendido el acto de inauguración, señalado para mañana domingo, del matadero donado por dichos hermanos Pedraza a este pueblo.—MANUEL RODRIGUEZ, Corresponsal.

SORPRENDIDO CUANDO ESTABA ROBANDO

CIENFUEGOS, junio 18. DIARIO, Habana.—Ingresó en el vivac acusado por la policía de estar robando 14 pares de medias en una tienda, Ricardo González Torres, vecino de Cruces, exigiéndole cien pesos de fianza.

—También ingresó en el vivac William Ferry, de 20 años, de la dotación del vapor «Colonial», por contrabando, acusado de hurto y defraudación a la Aduana. Fué sorprendido vendiendo un pijama robado, en dos pesos.—OBDULIO A. GARCIA, Corresponsal.

ESTUDIA UNA COMISION ESPECIAL LA REGULACION DEL PRECIO Y USO DE LAS MEDICINAS

EL JEFE DEL ESTADO RECIBIO UN EJEMPLAR DE LA UNDECIMA REVISION DE LA FARMACOPEA

Es editada en los Estados Unidos, pero traducida al español. La citada obra rige oficialmente en Cuba y ha sido vertida al castellano por un profesor cubano. Hubo varios discursos

El señor Presidente de la República recibió ayer en la segunda planta de Palacio a una comisión integrada por los señores Teodoro Johnson, José Capote Díaz y Celestino García Morales, representativos en Cuba del Comité de la Farmacopea de los Estados Unidos.

Concurrieron a la entrevista acompañados del Secretario de Sanidad doctor Zenón Zamora y del Director de Salubridad doctor Domingo Ramos.

Dichos comisionados pusieron en manos del coronel Laredo Bru un ejemplar, impreso en letras de oro, de la traducción al español, de la Oncena Revisión de la Farmacopea de los Estados, que rige oficialmente en nuestro país.

En la expresada ceremonia y a nombre de la comisión usó de la palabra el doctor Díaz Capote.

Dijo que el acto que se estaba celebrando en aquellos momentos, no por sencillo, carecía de alta finalidad y notoria significación.

Añadió que gracias al mismo, Cuba está estrechando aún más, con nuestros vecinos de Norteamérica, los lazos de neto sabor espiritualista cuyos resultados de mutuos beneficios no pueden negarse.

Y añadió:

«Cuba, por mediación del doctor José Guillermo Díaz, hace treinta años inició con la traducción de la Octava Revisión Decenal de la Farmacopea de los Estados Unidos la obra que hoy auspicia con singular acierto la Oficina Sanitaria Panamericana, en Washington, con comisiones auxiliares en Puerto Rico, Filipinas y principalmente en Cuba, en admirable inteligencia o coordinación con la Junta de Regentes de la Farmacopea de los Estados Unidos. No debe parecer extraño que aquí vengamos a entregaros un ejemplar de esa obra, la mejor entre las de su clase, sobre todo a quien como el honorable Presidente es ajeno a estas cuestiones, por su distinto carácter profesional.

Se refirió el orador a la empresa de compenetración y unificación científica de esta cruzada de inteligencia interamericana q. son la Oficina Sanitaria Pan-Americana y la Junta de Regentes de la Farmacopea.

Dijo que hoy se modula, para el hombre que serenamente piensa el concepto de la Patria a través del prisma de las mejores relaciones que engendran mutuos beneficios, estos actos tienen forzosamente que ponderarse como de trascendente utilidad porque arraigan simpatías y despiertan naturales anhelos de sano acercamiento.

Y agregó:

«No cabe duda en que Cuba dió un paso de avance, en el camino de su mejoramiento intelectual, cuando aceptó como propia la Farmacopea de los Estados Unidos traducida al castellano, porque esa obra es óptima entre todas las Farmacopeas que hay editadas hasta el momento. Refiramos unos datos históricos y de su admirable organización, que ello mejor que nuestras propias palabras, dirán de la razón que nos asiste para tal afirmación. Oigamos primeramente al ilustre profesor Fullerton Cook incansable hombre de ciencias que en esta labor de revisar tan magnífica obra toma puesto de preeminencia y es a la par consecuente amigo de Cuba a la que dispensa vivas simpatías y profundos afectos.

Dice el Profesor Cook: «Al aparecer la Octava Revisión de la Farmacopea de los Estados Unidos, allá por el año 1905, algunos representantes de la Universidad de la Habana, bajo la jefatura del doctor José Guillermo Díaz, propusieron la traducción de la Farmacopea al idioma español y su adopción como oficial para la República de Cuba. El doctor Díaz recomendó entonces que este proyecto fuera una de las funciones de la Oficina Sanitaria Pan-Americana de Washington, recibiendo así la traducción una sanción semi-oficial, haciéndola utilizable para las Repúblicas de Centro y Sur-América.»

«Bien ha hecho Cuba—dijo finalmente el doctor Capote Díaz— en aceptar como propia esta Farmacopea. Aprovecha de ella lo que es producto de una técnica de organización perfecta, como bien hace la Oficina Panamericana Sanitaria en divulgar ampliamente las excelencias de la obra.»

El doctor Domingo Ramos

Seguidamente habló el doctor Domingo Ramos en los siguientes términos:

«El honorable señor Presidente de la República y el señor Secretario de Sanidad me han conferido el honor de designarme para que en el nombre de ellos conteste las interesantísimas palabras del doctor José Capote Díaz y dé las gracias al Comité de la Farmacopea de los Esfados Unidos, representado por el doctor Teodoro Jonhson, y a la Comisión de Cuba representada por los doctores García Morales y Capote Díaz, distinguidos farmacéuticos portadores de los ejemplares de la undécima edición que el Comité dedica al señor Presidente y al Secretario de Sanidad.

«Debo agregar, añadió: que conozco que la Oficina Sanitaria Panamericana se adhiere en su ofrecimiento y manifestación del Comité de los Estados Unidos y a la Comisión Cubana, al presentar estos ejemplares a las Autoridades cubanas, pues así me lo han manifestado personalmente y por correspondencia su director doctor Cumming, y su director auxiliar doctor Lloyd, quienes pretendieron venir a Cuba con el objeto indicado, de cuyo deseo sólo desistieron por reclamar su presencia en otro lugar los debores de sus cargos, en vista de la próxima reunión de la X Conferencia Sanitaria Panamericana.

«Nada tengo que agregar, a las breves y expresivas palabras del Dr. Capote Díaz, pero sí debo hacer resaltar la labor de tres cubanos, dos desgaciadamente desaparecidos, los doctores Guiteras y Barnet y otro que por fortuna vive y está en pleno trabajo continuando el ya realizado, muy importante y fructífero para su país, me refiero al doctor Guillermo Díaz.

«Cuba, con orgullo puede decir, que va llenando desde tiempo atrás el papel que le corresponde en el desarrollo del Panamericanismo. En distintas épocas y en sectores distantes, surgen cubanos que aportan su esfuerzo y su talento a la gran obra. Más de una vez la idea de Cuba se hace continental.

«Este es el caso de la Farmacopea y muchos otros se desarrollan en la actualidad y seguramente su número y su amplitud serán mucho mayores en el futuro.

«La intención del doctor Guillermo Díaz en 1904 de traducir la Farmacopea de los Estados Unidos para enseñarla a los alumnos de su clase, fué sin duda uno de los efectos de los aludidos acontecimientos históricos, y éste ha servido para producir otros que a su vez engendrarán otros más y así en distintos sentidos, o casi podría decir, en todos, se va tegiendo una red que el amor de hermanos y el interés de vecinos cada día fortifican y que resulta ya indestructibles, abrazando en sus mallas a todos los pueblos del Nuevo Mundo; y Cuba no sólo por la sangre de sus hijos al mezclarla en su suelo con la de nuestros hermanos americanos de los Estados Unido por la libertad del Continente, contribuyó en el pasado, poderosamente, a tejerla, sino que constantemente trabaja en ella haciendo que no se debiliten unos lazos que se fortalezcan otros y que la red aumente en su extensión y fuerza de conjunto.

«No será, dijo el doctor Ramos, necesario esperar otros treinta años, para que se complete la obra, dada la iniciativa que Cuba emprendió en 1905. En mucho menos tiempo tendremos seguramente una Farmacopea Panamericana unificada que pudiera ser la base de un Código Farmacéutico universal.

El precio de las medicinas

El Secretario de Sanidad, departiendo después con los reporters, manifestó que una comisión integrada por tres Secretarios del Despacho, el abogado consultor del Departamento de Sanidad y el director general de Farmacias, se encuentra estudiando un proyecto destinado a regular el precio de los patentes y uso de las medicinas.

Añadió que en la oportunidad en que dicha comisión le rinda el informe correspondiente lo elevará a la consideración del señor Presidente de la República a fin de que éste remita al Congreso un mensaje solicitando una legislación relativa al problema de los productos farmacéuticos, precio de los mismos, uso, inscripción, etc., etc.

Refiriéndose el doctor Zamora a los presupuestos de su Departamento dijo que había recomendado la inclusión, en ellos, de los créditos para el aumento de sueldos a médicos y enfermeras y mejoramiento de las jefaturas locales sanitarias.

¡LLAVE! ¡MUCHA LLAVE!

MAS DE MEDIO MILLON DE PESOS REPARTIDOS EN EFECTIVO

SANTIAGO MARTINEZ
Calle Santiago y Aguacate
TRINIDAD

TEODORA PUERTAS
Aguacate 74
TRINIDAD

TRINIDAD PELEGRIN
Santo Domingo y Gracia
TRINIDAD

AMADOR PEÑA
Santo Domingo s|n.
TRINIDAD

CARIDAD ARCIS
Gloria y Rosario
TRINIDAD

Los que cobran $70.000.00

¡Esto es suerte y lo demás es cuento! Nuevamente el jabón de la limpieza y la riqueza ha entregado otro premio gordo a sus consumidores. "Llaveras" y "llaveros" de Trinidad (Sta. Clara) cobraron el 7.820 premiado en $70.000 el 8 de Junio. Aquí están sus retratos y algunos exhiben satisfechos la fracción que les tocó en suerte.

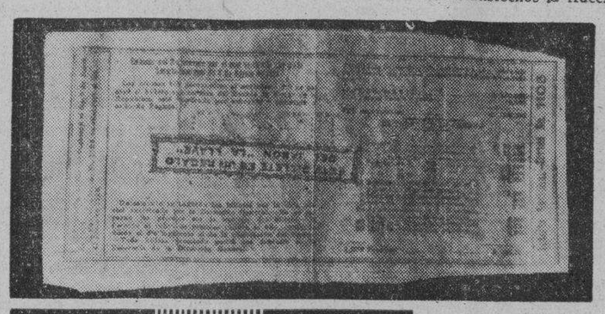

A través de toda la República, concurso tras concurso, el jabón "Llave" va regando una fortuna. Los cupones de la suerte sirven para ganar billetes por los tres premios mayores y por los terminales fijos y corridos. Un cupón puede salir premiado más de una vez. Las manos gozan lavando con "Llave" y los bolsillos se llenan de dinero. Si lo compra en panes, guarde las envolturas. Si lo compra en barras, exija los vales.

La Srta. Graciela Medina, encargada del canje de cupones Llave con el agente del popular jabón en Trinidad, Sr. Juan Francisco Hernández, y el Sr. Joaquín Huié Wong, gerente del establecimiento donde se dió el premio gordo.

SABATES

LLAVE
EL JABON DEL PUEBLO

CON UNA VELADA MAGNIFICA HA HONRADO EL CENTRO ASTURIANO LA MEMORIA DE PALACIO VALDES

Asistió al acto la Banda Municipal de La Habana. El doctor Antonio Iraizós pronunció brillante discurso en torno a Don Armando. Y se recitaron versos emotivos de Cándido Posada

Un homenaje póstumo digno del insigne novelista don Armando Palacio Valdés tuvo efecto anoche en el palacio del «Centro Asturiano».

Al ocurrir en el pasado mes de febrero la muerte del formidable autor de «La Aldea Perdida», la Junta General de la Casa de Asturias acordó evocar en fecha oportuna y en un acto solemne a tan extraordinaria figura de las letras castellanas.

La concurrencia a dicho acto era numerosa y selecta. El bello salón de fiestas lucía como en los mejores actos celebrados por la máxima entidad astur. En la presidencia se hallaban el titular del centro, don Maximino García Alvarez; el presidente de la Sección de Recreo y Adorno, señor José Ramón Alvarez de la Vega; el Licenciado Abelardo López, director del plantel «Jovellanos»; el doctor Antonio Iraizós, ilustre figura de la intelectualidad cubana; el vicepresidente segundo del Centro, señor Salvador Díaz Rodríguez y nuestro compañero Cándido Posada Sánchez.

Detalles generales del acto

En primer término don Maximino García Alvarez pronunció breves y oportunas frases, manifestando el orgullo con que el «Centro Asturiano» honraba la memoria de don Armando, el asturiano admirable que tanto prestigio dió a las letras nacionales.

Acto seguido la Banda Municipal de La Habana, con su director al frente, señor Gonzalo Roig, ejecutó los himnos de Cuba y España. A continuación la orquesta de Cámara, también dirigida por el maestro Gonzalo Roig, ofreció el **Adagio Patético**, de Godard.

Inmediatamente la bella alumna del plantel «Jovellanos» señorita Asunción del Peso, recitó magistralmente una composición del poeta y cronista Cándido Posada, escrita especialmente para dicha velada. He aquí los versos de referencia, que fueron aplaudidísimos por el nutrido auditorio, como lo fué también la gentil señorita Asunción del Peso:

NUESTRO PATRIARCA

Por si fuere pequeña nuestra angustia
frente a la horrenda convulsión de España,
venimos a evocar a Don Armando,
Patriarca de las Letras Castellanas.

Ya no tendremos la suprema dicha
de ver, palpable, su figura hidalga;
de captar sus conceptos luminosos
en pro de la Belleza y de la Patria.

Artista y español por sobre todo,
llevó siempre a su Asturias en el alma
con el fervor intenso de quien sabe
cuán grande ha sido la región gallarda.

Bien supo honrarla por el orbe entero
con «La aldea perdida» y otras tantas
obras monumentales que atesoran
infinitas ternuras y enseñanzas.

Ya no es sólo la aldea, Don Armando,
quien sufre intensa conmoción extraña,
¡El último rincón de nuestra tierra
sabe del dardo que ensombrece y mata!

Destino raro el tuyo, noble anciano,
pues bajaste a la tumba cabe el drama
de aquel pueblo inmortal—regia Ave Fénix—
que resurge del polvo... o de la nada.

Los años pasarán, y al paso de éstos
crecerá la nación que tú soñabas;
laboriosa, sencilla, quijotesca,
sin más defecto que el exceso de alma...

Duerme tranquilo, pues; y convencido
de que la noble Iberia atribulada
será, en breve, modelo de naciones;
suma y compendio de justicia humana.

Recibe el homenaje fervoroso
de este Centro creador—altar de España—
que amó siempre al través de tu figura
las virtudes más firmes de la Raza!

BRILLANTE DISCURSO DEL DR. ANTONIO IRAIZOS

Uno de los números más sugestivos del programa fué el discurso pronunciado por el doctor Antonio Iraizós y del Villar, mentalidad preclara y cultura amplísima. La figura de don Armando adquirió a través de los comentarios de dicho orador un relieve verdaderamente sensacional.

Comentó la bondad, la tolerancia y el extraordinario talento de Palacio Valdés, de quien dijo que prefería que le quisiesen a que le admirasen. Evoca la fecha en que le conoció personalmente en Madrid, glosando de paso la sencillez y la ironía de su obra literaria.

Y se extiende en consideraciones generales respecto a los numerosos libros escritos por don Armando a través de los años. Se refiere a las tendencias **naturalistas** del mismo, manifestando después que, ante todo, reflejó en su obra las características esenciales del novelista genuinamente español. Agrega que se dió en don Armando el contraste de que le glorificasen en Inglaterra y, como consecuencia de esto, en España y el resto de las naciones. Cita entre las obras formidables de éste «La Aldea Perdida», a través de la cual—asegura—obliga a amar profundamente la región asturiana. Y como detalle orinalísimo, el orador manifiesta que don Emilio Castelar estuvo a punto de conseguir que don Armando fuese Diputado por Cuba. (A este respecto el doctor Iraizós se felicita de que las gestiones de don Emilio no tuviesen éxito por circunstancias especiales). El doctor Iraizós termina su discurso comparando a don Armando con un personaje creado por el mismo don Armando, y a quien se denominaba **el hombre de la bujía.** «Tú también, don Armando—dice el orador—has iluminado nuestra ruta con tus obras inmortales. Tú también fuiste un extraordinario mensajero de la eternidad».

Una cálida y prolongada ovación coronó las últimas frases del eminente ex catedrático del Instituto de la Habana, quien pronunció anoche uno de sus discursos más esencialmente humanos.

Después volvieron a interpretar otra bellísima canción las gentiles alumnas del plantel «Jovellanos», cerrando el acto una solemne **marcha**, ejecutada por la Banda Municipal de La Habana.

Un ómnibus cuyo chofer no tenía título chocó con un carro de mulos

En la Calzada Real y Angueira, chocó el ómnibus 951, de la Ruta 43, que guiaba el mecánico sin cartera dactiliar Antonio Bueno Rivero, de 18 años y vecino de Curazao 9, contra un carro tirado por mulos que manejaba Antonio Quintero Moreno, de 60 años, y vecino de Santa Brígida 12, desbaratándolo y causándole lesiones graves a Quintero, dándose a la fuga. Momentos después, el vigilante Lázaro Fernández detuvo a Rivero, el que dijo que el ómnibus estaba en reparación y que salió a la calle a probarla, interponiéndosele un peatón; y que por no arrollarlo se fué contra el camión. Ingresó en el vivac al no prestar la fianza señalada.

LA TAPA IRRELLENABLE «CUBA» HA RESISTIDO CON EXITO LAS PRUEBAS

El señor Venancio Merino Martín, presidente de la Asociación de Licoristas y Vinateros, nos envía una carta en relación con las pruebas de la tapa irrellenable inventada por el señor Leonardo Sánchez.

En ella nos dice que una botella con esa tapa fué sumergida en un corbato que contenía 2,000 litros de ron, donde estuvo siete días, al cabo de los cuales se vió que no había entrado una sola gota.

Luego se efectuaron las pruebas con dos botellas con esa misma tapa, pero abriéndole un agujero a una de ellas; tampoco fué posible hacer que entrara líquido alguno. Después se le aplicó una manguera con presión de ocho libros, la que puede resistir la tapa, y tampoco entró nada en la botella.

Otras muchas pruebas fueron realizadas, sin que se lograra en ninguna entrara el líquido.

A los ensayos oficiales asistió el Secretario de Comercio.

Ahora hará con esa tapa tentativas de distintas clases el físico del Colegio de Belén, padre Maturino Castro.

El inventor no piensa obtener beneficio con ella, pues la pone a la disposición de todo el que desee usarla. Se llama «Tapa Cuba».

Lea mañana el NOTICIERO DEL LUNES que aparece a la misma hora que DIARIO DE LA MARINA y presta especial atención a los cables del extranjero, particularmente de la guerra civil española.

HURTO

José Perera Hernández, de Santa Rosa y San Mariano, Reparto Rocafort, denunció en la Oncena Estación, que dejó en la esquina de Dolores y Rodríguez, una carretilla de mano y al regresar notó que se la habían hurtado.

Disertó ampliamente sobre Bachiller y Morales, el Dr. Antonio Sánchez de Bustamante en el Colegio de Abogados

Lo estudió en los distintos aspectos de su vida, haciendo un análisis de su obra cultural y patriótica. Fué letrado, catedrático y periodista. Era el Patriarca de las Letras

Cada vez resultan más interesantes las conferencias que se vienen pronunciando semanalmente en el local del Colegio de Abogados, sito en Cuba número 40, esquina a Chacón, cumpliéndose el programa del ciclo de esa clase de actos que ha organizado el Dr. José María Chacón y Calvo, Director de Cultura de la Secretaría de Educación, y que lleva por título «Los Juristas y los Orígenes de la Nación Cubana».

La última conferencia fué pronunciada por el Dr. Antonio Sánchez de Bustamante y Montoro, nieto del ilustre internacionalista don Antonio Sánchez de Bustamante y Sirvén, y fué escuchada por Magistrado del Tribunal Supremo y la Audiencia, Jueces y togados, así como por los miembros de la Junta de Gobierno del Colegio del que es Decano el Dr. Manuel Fernández Supervielle. Habló el Dr. Bustamante y Montoro sobre Bachiller y Morales como filósofo del Derecho; y en la imposibilidad de reducir a un sumario preciso el denso cuadro ideológico que trazó el autor de «Ironía y Generación» en su brillante estudio, daremos la pauta temática de su disertación que fué coronada por la unánime felicitación de cuantos allí se encontraban.

I.—La pintura mural de Vermay en el Templete. Sugestiones metódicas para el desarrollo de la conferencia.

II.—Interpretaciones del siglo XIX. Panorama.

Fija el conferenciante con elocuencia y precisión las características de

Dr. Antonio Sánchez de Bustamante Montoro

nuestro siglo XIX. Señala la **importación de la cultura universal** como una de las notas distintivas de una época, en la que debemos buscar la fe de vida de nuestra nacionalidad.

III.—El año de 1842: es el año de reformas esenciales en la Universidad de la Habana. El nombre de Bachiller va íntimamente unido a las mismas.

IV.—La biografía de Bachiller: Interpretación del sentido de su vida. Las etapas vitales de Bachiller:

1)—**La aurora de su vida.** Nace el 7 de junio de 1812. Sentido de su genealogía. La formación en el Seminario de San Carlos. Periodismo. El catedrático a los 25 años. El abogado.

2)—**El cénit de su vida.** Bachiller «patriarca de las letras cubanas». La labor enciclopódica. El reformador de la Universidad en 1842. El catedrático de Filosofía del Derecho. Bachiller, prócer. La reunión en la morada del Marqués de Campo Florido. El documento solicitando para Cuba la autonomía colonial.

3)—**El drama de su vida.** El drama político: exilio, persecución: la destrucción de su biblioteca, la confiscación de sus bienes. El drama sentimental: la muerte de su hijo Alfredo. El asesinato en un hispital de sangre, de su hijo Antonio.

4)—**El ocaso de Bachiller.** Su retorno a Cuba después del Zanjón. La frase de Montoro.

La síntesis que el conferenciante traza de la vida de Bachiller tiene momentos de honda y recogida emoción. El retrato moral del gran erudito cubano lo vemos con los relieves más enérgicos al través de las palabras del doctor Bustamante y Montoro.

V.—La filosofía del Derecho de Bachiller. Busta—mante y Montoro estudia las relaciones del tratadista cubano ocn la escuela krausista. Llega al hoy olvidado metafísico alemán directamente, precediendo a su relativa difsuión en nuestra lengua a los maestros del krausismo español. Alude a una aguda observación de Vitier en su curso sobre las Doctrinas Filosóficas de Cuba, a propósito ode Luz y Caballero y sus concomitancias no con Krause, sino con el krausismo español. Bachiller quería traer a su enseñanza «las últimas novedades de Alemania e Italia». Las palabras del pró'ogo del enciclopedista cubano a su **Derecho Natural,** confirman la tesis del conferenciante sobre el sentido universalista de nuestro siglo XIX.

VI.—Bachiller, anticomunista. Es un texto olvidado del autor de «Cuba primitiva» que Bustamante y Montoro encuentra en la «Revista de la Habana». Con sutiles observaciones de sentido actual concluyó el joven maestro su magnífica disertación.

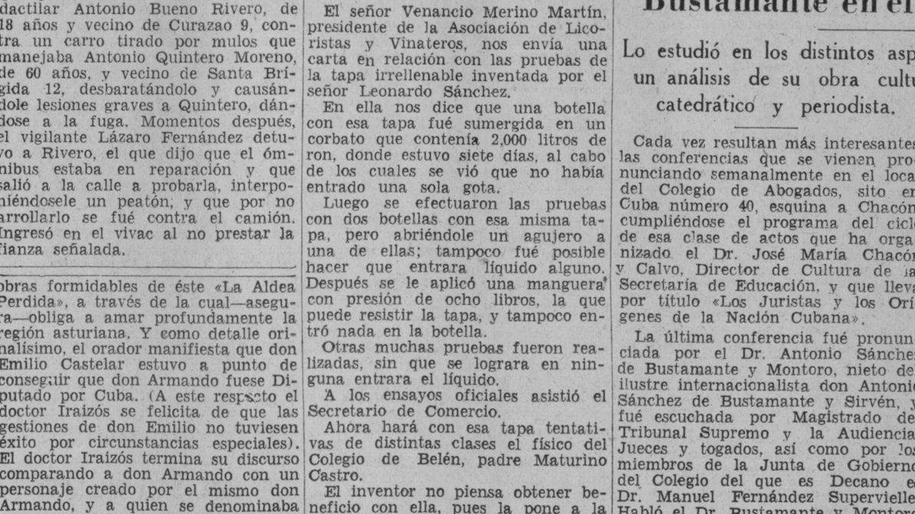

Presidencia de la solemne velada que en memoria de don Armando Palacio Valdés celebró ayer el Centro Asturiano de la Habana. Al centro de la foto, don Maximino García Alvarez, presidente general de la institución; a su izquierda, doctor Antonio Iraizós, Salvador Díaz Rodríguez y licenciado Abelardo López; a su derecha, nuestro compañero Cándido Posada Sánchez, José Ramón González de la Vega y doctor Serafín García del Cueto.

MAS DE 3 AÑOS PIDE EL FISCAL PARA UN POLICIA QUE HIRIO A UN LADRON

Para Vicente Jover Braña interesa el Ministerio Fiscal la pena de un año, 8 meses y 21 días de prisión por delito de disparo de arma de fuego contra determinada persona, y un año y 8 días por lesiones graves. El 25 de noviembre de 1937, al tener conocimiento el teniente de Policía Pedro Díaz odríguez que Antonio Rivero Arencibia, estaba reclamado en causas por el Juzgado de la Cuarta Sección, se hallaba oculto en la casa Tulipán 9, dispuso el registro de la misma con el consentimiento de sus moradores, y al ver el procesado Jover Braña a dicho Rivero, sin causa ustificada, le hizo un disparo de revólver de reglamento que portaba como policía, cauándole tan grave herida que tardó en sanar 88 días.

También interesa el Fiscal cuatro meses y diez días de arresto y multa de $500 para cada uno de los procesados en causas distintas, opr delito de infracción de la Ley de Drogas, Lan Gun Yi (a) «Labio Partido, Federico Cárdenas Mederos y Rafael Pérez Ping.

Y un año, ocho meses y veinte y un días de prisión, para cada uno de los procesados por delito de rapto, en diversas causas, Simón Núñez Sánchez, Diego Sánchez Curbelo, José Antonio López Díaz, ulio Véliz Rodríguez, Pedro Pérez Pérez y Luis García Valdés.

EN TISCORNIA EL «RUSO BLANCO» QUE SE HALLABA EN HUELGA DE ALIMENTOS

Reingresó ayer en el Campamento de Tiscornia, después de haber permanecido varios días en una clínica, el ruso blanco, Arturo Cooper, que lleva muchos días en dicho campamento de Inmigración, y, al pedir que lo enviaran para los Estados Unidos y no ser complacido, se abstuvo de ingerir alimentos, hasta que se temió por su vida.

Cooper fué devuelto desde Miami por haber declarado que había llegado a los Estados Unidos en un vapor que salió de la Habana y fué recluído con cuenta de la Munson Line en Tiscornia, mientras obtenía la documentación y el pasaporte expedidos por las autoridades inglesas.

Cooper desea que se le devuelva a los Estados Unidos, donde dice que ha residido tiempo suficiente para que se le permita permanecer en territorio de la Unión, pero las autoridades del vecino país no le conceden tal derecho, y lo han devuelto a Cuba, donde tampoco se le admite, porque no está probado que haya ido a los Estados Unidos desde nuestro país.

La Munson Line tendrá que reembarcar, por su cuenta, a Cooper para Inglaterra una vez que logre que el Dpeartamento de Inmigración le devuelta los papeles.

M.E.C.D. 2016

MATANCERAS

Nena y Fina Gómez Prendes

Blasones de nuestros salones.

Rinde hoy la pluma del cronista a las dos encantadoras mademoiselles que, aliviado ya su luto, harán bien pronto su reaparición en nuestras fiestas, el merecido y cálido homenaje que inspira su fragante belleza, su gentileza innata y la afabilidad y don de gentes que tantas simpatías han hecho florecer a su alrededor.

Pertenecientes a familia muy antigua de esta sociedad, las señoritas Gómez Prendes son sobrinas en quien adora el ex-secretario de Obras Públicas ingeniero José A. Casas, y son a su vez primas hermanas del confrere tan correcto, tan dilecto que redacta el «Mundo Matancero» de nuestro colega «El Mundo».

Nietas de una Buides y de aquel inolvidable Ramoncito Prendes, que en sus años mozos desplegó tan gran boato entre la juventud de aquel entonces, las lindísimas Nena y Fina Gómez están estrechamente vinculadas a las familias Peralta, Heydrich, Cruz, Macías y Ferrer, apellidos todos que figuran con gran prestigio en el libro de oro de la Atenas.

A vuestros pies, gentiles.

Felicitaciones

Para los Hectors.

Aunque el autor de esa leidísima sección del DIARIO DE LA MARINA «A Través la Vida» insista en que no figura en el calendario la festividad de San Héctor, es ya costumbre en las crónicas sociales saludar en este día del 20 de junio —el de mañana— a los que ese nombre llevan y después de mi cumplida felicitación al distinguido escritor que día a día nos deleita con la inagotable inspiración de su pluma, el doctor Héctor de Saavedra, pasaré a saludar al grupo de caballeros de esta sociedad que hoy festejan su onomástico.

En primera mención el representante a la Cámara por esta provincia doctor Héctor Pagés Cantón, destacada figura de la política matancera, alta mentalidad y sobresaliente prestigio del Conjunto Nacional que recibirá hoy, como todos los años, el cumplido homenaje de sus amigos y correligionarios.

Está también de días su hijo Hectico Pagés Morales, gracioso jovencito que disfruta de muchas simpatías en el quartier de Bellamar.

El señor Héctor Estévez, contador del National City Bank, que ha sabido darse a querer tan intensamente en todos nuestros círculos.

Hijo del indómito Oriente es ya matancero adoptivo por lo mucho que se le quiere y estima en todos nuestros sectores sociales.

Héctor Elizondo, Héctor Sotolongo, Héctor Morales, Héctor Rodríguez y Héctor Riera.

Felicidades a todos.

En el Hotel Louvre

Un gran almuerzo ayer.

Lo ofrecieron los señores José M. Cubas y Raúl López, de la alta gerencia de la Pasta Gravi, a los graduados de 1938 en la Escuela de Cirugía Dental de Cuba.

Más de ciento ochenta personas tomaron asiento en las bien servidas mesas del Hotel Louvre, donde tuvo efecto el fraterno y cordial ágape.

Antes del almuerzo se dirigieron a Jovellanos los nuevos dentistas cubanos, visitando esa gran industria, que es una de las fuentes de riqueza de la Provincia y que ha sabido elevarse en su popularidad y en su credito.

Invitado el cronista a este almuerzo, tuvo que declinar la amable invitación, porque con anterioridad tenía prometida su presencia a otro acto de la misma índole que celebrábase en el balneario del Club de Oficiales, como cortesía del teniente coronel Gonzalo García Pedroso a los oficiales que estuvieron en marcha por esta provincia.

Esponsales

De una matancera.

Llega a mi mesa la esquela de convite, que suscriben los esposos Consuelo Martínez Franque y Justo Rossié O-Ryan, y Emilia Ayala y Augusto Girer, para el matrimonio de sus hijos Zenaida y Augusto, que se celebrará en el templo de Jesús del Monte el día 30 del corriente a las nueve de la noche.

La linda fiancée es sobrina de mis queridos amigos Plácido y Horacio Martínez Franque, el primero registrador de Pedro Betancourt y el segundo secretario de la Legación Cubana en Panamá, y de la encantadora Fefa Rossié, una de las más airosas figuras de la actual juventud matancera.

Agradecido a la cortesía que para mí tienen los señores de Rossié y Gicer.

Testimonios de pésame

A los esposos Gómez-Moreno.

Son infinitas las manifestaciones de afecto que vienen recibiendo en estos días el apreciable matrimonio Matías Gómez y María Teresa Moreno, con motivo del fallecimiento de su señor padre, ocurrido en la Habana en días pasados, el respetable caballero Don Manuel V. Moreno y Pou.

Hasta el lindo chalet «Villa Nela», residencia de los esposos Gómez-Moreno, en la Playa, llegan tantos mensajes y son tantas las cartas y telegramas por los que se identifican con su dolor, que en la imposibilidad de responder a todos personalmente, encomiendan a mi pluma la exteriorización de su gratitud.

Homenaje rotario

A dos jóvenes periodistas.

Rafael Cartaya Lima y Ramón Pérez Herández, cronistas rotarios de los diarios «El Imparcial» y «El Republicano», que acaban de graduarse de bachilleres en el Instituto Provincial, como ya tuve el gusto de adelantar, serán objeto en breve de una bien merecida prueba de afecto por los miembros de la rueda dentada, que preside el doctor Carlos Pérez Jorge.

A propuesta del ex-gobernador del Rotary doctor Mario E. Dihigo, se les ofrecerá un almuerzo, como despedida, ya que al abrirse el curso en la Universidad Nacional, Cartaya y Pérez iniciarán sus estudios universitarios en nuestro primer centro docente.

Aplaudimos esta iniciativa rotaria a esos dilectos compañeros.

A Varadero

La excursión de hoy.

El National City Bank Club de Matanzas celebra hoy su fiesta anual, dirigiéndose a la Playa Azul de los cardenenses, donde nos esperan horas las más amables y las más divertidas.

En compañía de sus esposas, la mayoría de los empleados de la poderosa institución bancaria abandonarán la ciudad a las siete de la mañana en varios ómnibus para ser huéspedes del Casino Playa Azul, el más favorecido de los establecimientos de aquel edén cardenense.

Con Jorge Guisasola, que hoy figura como presidente del Club, y sus simpáticos compañeros, alternarán en esta fiesta los empleados de la Sucursal de Cárdenas, que tienen como administrador a José Ramón García.

Me cuento entre esos excursionistas de hoy a Varadero.

El colegio «La Luz»

En el cine «Riviera».

A las 9 a. m. de hoy tendrá efecto la clausura del curso escolar de ese gran plantel educacional del Vedado, que tiene como sede el palacio del inolvidable Lanuza, en la calle 2 y 21.

Se ha escogido para la celebración del importantísimo acto el cine «Riviera», en el que se desarrollará un programa interesantísimo que tengo a la vista, con la invitación cortés que por el director y profesores del colegio se me envía.

Temporadistas

Para la playa.

Ocupan desde ayer la quinta que fué propiedad de la señora Martina Cossío viuda de Montes y lo es hoy de los esposos Abreu-Araña, el joven matrimonio Raúl López y Chicha Rodríguez, que viene a pasar el verano entre nosotros.

Vinculado el señor López a la poderosa industria de la Pasta Gravi, de Jovellanos, que hoy precisamente ofrece un gran almuerzo a los dentistas graduados en 1938, del que hablo en otra nota de esta correspondencia, son personas en extremo afables y simpáticas, por lo que mucho se felicita el vecindario de contarles en su seno.

Mi saludo de bienvenida a los esposos López-Rodríguez.

Ana Pérez Bango

Otra triunfadora.

En los últimos exámenes celebrados en el Instituto conquistó su título de bachiller, con un record de catorce sobresalientes y dos aprovechados en su expediente, la bella hija del ex-gobernador matancero Israel Pérez y su distinguida esposa María Bango.

Comenzará en septiembre Ana su carrera de derecho, por la que siente vocación fervorosa.

Nuestra enhorabuena.

Bodas de hierro

De un matrimonio.

Cumplen hoy sus seis años de casados los jóvenes esposos María Amalia Linares y Gómez y Pedro Sotorios, los hijos de nuestros muy queridos amigos el cónsul de Santo Domingo en Matanzas, Ricardo Linares, y la presidenta de las Madres Católicas, Clarita Gómez.

Hasta la gentil pareja llegarán hoy con tal motivo pruebas muchas de las simpatías de que gozan en esta sociedad.

Del cronista, las primeras.

Zoraida García

En su natalicio.

Lo festeja mañana lunes, día que no verán la luz estas «Matanceras», por lo que le adelanto hoy mi más cumplido saludo.

Engaged la adorable Zenaida, que es cuñadita de nuestro particular amigo Luis Martínez, al prestigioso comerciante oriental Manuel Morrion, no tardarán las crónicas en hacerse eco de una muy grata nueva.

No recibirá mañana Zoraida García, porque pasará el día fuera de la ciudad.

Premios para un concurso

El de maternidad.

Son ya numerosos los que han llegado hasta el jefe local de Sanidad doctor Antonio Soler Prats para el Concurso de Maternidad, Homicultura y Fertilidad Eugénica, donados por altas personalidades de la República y de la localidad.

Se cuentan entre esos premios el del coronel Fulgencio Batista y su bella esposa Elisa Godínez, el de Su Ilustrísima el Obispo de esta Diócesis, de la sociedad Matanzas Tennis Club, del Club de Oficiales del Regimiento Plácido, etcétera, etcétera.

Abiertas ya las inscripciones en Byrne número 14 se han apresurado nuestras madres a acudir allí para inscribir a sus hijos en opción a esos valiosos premios.

Por no hacer demasiado extensa esta nota hoy, dejo para otra oportunidad la relación de nombres de las personas que integrarán el jurado local, que ha de presidir el propio doctor Antonio Soler Prats.

La última nota

Para decir que es hoy la cita de nuestra juventud en aquellos encantadores dominios de la Playa del Matanzas Tennis Club, donde se celebrará el primer almuerzo bailable de la temporada.

El número de reservaciones de cubiertos hasta el momento en que escribo esta correspondencia, augura el éxito de esta feliz iniciativa de la Directiva que tiene como sus más entusiastas paladines a Lolita Solís de Villabella, a Calla Menéndez, a Babyta de Rojas Penichet y a Carmita Moro, presidenta, directora, secretaria y tesorera, respectivamente, de la institución.

Tocará la Orquesta de los Hermanos Melero en el Tennis hoy.

Y está el servicio de las mesas a cargo del maitre Valentín.

Manolo JARQUIN.

EL II SALON NACIONAL DE BELLAS ARTES INAUGURADO ANOCHE CON ROTUNDO EXITO

La exhibición representa un verdadero esfuerzo de los artistas cubanos. Se observó la ausencia de destacados valores del patio. El Secretario de Educación abrió el acto

Un verdadero «succés» resultó la inauguración del Segundo Salón Nacional de Pintura y Escultura, efectuada anoche en el Castillo de la Fuerza.

La fortaleza de los tiempos coloniales, convertida hoy en residencia provisoria de la Biblioteca Nacional, vistió sus mejoras galas con tal motivo y un público desbordante, integrado en su mayoría por artistas y dilettanti del pincel y del buril invadió los salones, que eran toda una catarata de luz y de colorido.

Ya pasadas las diez de la noche arribó el Secretario de Educación Pública, acompañado de su esposa, la señora Mercy Remos, y el hormiguear junto a los cuadros y esculturas se suspendió por breves momentos para el ceremonial de costumbre en los actos de esa naturaleza.

Breves fueron las palabras del Secretario de Educación, que se concretaron sobre tres puntos: el esfuerzo de nuestros artistas que representaba el Segundo Salón Nacional de Pintura y Escultura; el simbolismo y el triunfo que entrañaba el alojamiento del arte en lo que fué residencia de la fuerza; y las ausencias de algunos valores representativos de la pintura y la escultura que, debiendo estar representados en el salón, no habían concurrido.

Y el director del salón, señor Rafael Suárez Solís, hizo uso de la palabra a nombre del doctor José María Chacón y Calvo, Director de la Cultura, extendiéndose en consideraciones sobre la significación del acto y haciendo resaltar que ya los artistas cubanos se iban dejando de anécdotas y se iban a encontrar a sí mismos, es decir que marchaban hacia la definición del arte nacional.

Un país —dijo— puede vivir sin arte, pero no puede sobresalir sin él.

Las obras que se premien en dicho Salón resultarán adquiridas, por ese precio, como sucedió en el Primer Salón Nacional de Pintura y Escultura, para la que habrá de ser nuestra Sala Permanente.

Y el jurado que adjudicará los premios estará integrado por dos profesores de la Escuela Nacional de Bellas Artes de San Alejandro, dos profesores del Estudio Libre de Pintura y Escultura y un quinto que escogerán los cuatro indicados de una terna que presentará la Dirección de Cultura de la Secretaría de Educación.

Durante toda la noche, bajo el torrente luminoso y calorífico de las lámparas, estuvo desfilando el público ávido, en el que abundaban las figuras representativas de nuestro mundo intelectual, artístico y social.

De entrada se destaca en la exposición un hermoso cuadro debido al pincel maestro de Emilio Rivero Merlín, todo lleno de color y de dificultades, que el artista vence a maravilla.

Es de grandes proporciones, quizás el mayor del salón, representa una cita interrumpida sobre una meseta en el pasado aborigen y tiene un fondo en el que el rojo hierve, presentando un espectáculo encantador.

Los cuadros de verdadero mérito abundan en el salón y algunos han resultado verdaderas sorpresas, destacándose junto a las obras de los maestros ya consagrados algunas de verdadero empuje de los pintores jóvenes.

Abela presenta un óleo que llamo mucho la atención: La novia; Jorge Arche conquistó verdadera alabanza con Mi mujer y yo; Bencomo Mena, el maestro de la antigua escuela, sorprendió con un cuadro de factura moderna y de gran relieve: Guajiros sin tierra; Margot Cabrera tuvo también elogios para su Estanque; Canal Ripoll presentó un magnífico óleo sobre el Pico de Rubí, y Carlos, el gran Carlos, deleitó a los visitantes con sus obras Dafnis y Cloe y Muchacha asomada.

También conquistaron grandes loas Carlos Henríquez, con sus lienzos El rapto de las mulatas y Campesinos felices; Mario Karreño con su Desnudo y Retrato, Alberto Peña con sus Esclavos de la tierra y Atormentado, Ponce con sus Niños, Roberto Vázquez con Serenidad y Atardecer y Federico Villalba con Luna vacía.

Otros cuadros que se destacaron fueron Senda, de Mirta Correa; Tejados de Toledo, de Domenech; Unidad, de Mariano; Esperanzas, de Merino; Así viven los Artistas de hoy, de Victoria Nansón; Motivo número 3, de Roldán Capaz; Clarinada, de Romero Arciaga; Paisaje, de Rovira; Lawton, de Tejedor Cuervo, y Regents Park, de Yero.

Y entre las esculturas, sobre Ramos Blanco con Lo Eterno, grabado en madera, en una sola pieza, La Meta, de Boada, y la Figura, en yeso, de Rita Longa convergieron los mayores elogios, destacándose también Beata y Entrega, de Gelabert y San Francisco, de Bachs, entre otros.

En el marco de una mera reseña periodística, al correr de la máquina de escribir y bajo la impresión del «barullo» de una apertura de exposición, no se puede decir más, como no sea pedir excusas por alguna que otra omisión.

Ahora los críticos tienen la palabra...

Crónica social

Preludio de Verano

La grandiosa jira de hoy en los jardines de La Tropical.

Con este título la celebra la Asociación «Adelante», para sostener la Academia que en sus salones de Hospital 50 entre Valle y Zanja tienen.

Habrá regalos para las damas y caballeros, según me participan el Presidente, señor Acuña Lezcano, y el Dr. Jorge Santana.

Prometo asistir.

Club Náutico del Vedado

En las jardines de La Cotorra, en Guanabacoa.

Tiene su jira hoy la simpatiquísima sociedad de la que es Secretario el señor Manolo Oña Casanova.

Le aseguro mi asistencia.

Homenaje a los Cronistas

Esta noche del domingo 19 en los salones del Magnetic Sport Club, Concordia 61, entre Perverancia y Lealtad.

Homenaje a los Cronistas Sociales, de la Directiva que preside el señor Mike Roja, que de esa manera honran y se honran dando ejemplo de reconocido aprecio a los chicos de la Prensa.

Numerosas adhesiones han tenido.

Gracias, muchas gracias

Las debo.

Son muchas las felicitaciones que recibo por haber aprobado el tercer año en la carrera que curso.

En junio, Dios mediante la termino.

Y debo las gracias en particular al ilustre escritor Pepito Sánchez-Arcilla, Secretario del Dr. Pepín Rivero, Director del DIARIO DE LA MARINA, por la cena que se me ofreció en el restaurant El Senado, frente al Capitolio.

Acto en que recibí palabras alentadoras de los compañeros Raúl Quintana, Miguel Buendía y el ingeniero José Caminero. José Raúl López Goldarás, el exquisito poeta; Juan Castelló, F. C. Bedriñana, «Peter» Fernández, Ernesto Fernández Arrondo, Joaquín Aristigueta, Angel R. Rivero, Roseñada, Agileo Darias y Llillo Jiménez y Ramiro Díaz y otros, y los Representantes a la Cámara, señores Francisco Lorié y Bertot y Fico López, Presidente de la Comisión de Relaciones Exteriores de la Cámara de Representantes.

Después, a las dos, un paseo en máquina y a dormir, satisfecho de los queridos compañeros de la Redacción.

No olvidaré a los profesores y estudiantes de la Escuela Normal de la Habana, que también me han felicitado.

A todos, mi agradecimiento.

Dos bodas

La del estimado periodista Rafael Oña Manzano y la distinguida señorita Olga Frade, efectuado con lucimiento en la Iglesia de Monserrate, la publicaré.

Y la del apreciable Cronista de «El País», señor Pedro Portuondo Calá, con la hermosa señorita Cloti Valiene, verificada en la Notaría del Dr. Pastor del Río, igualmente será publicada.

San Luis Gonzaga

El martes.

Por anticipado felicito a las damas y amigos que llevan este nombre.

Y muy en particular a la doctora María Luisa Fernández, cultísima profesora de Geografía e Historia de la Escuela Normal de Maestros de la Habana.

Y a la celebrada recitadora y graciosa señorita Luisita López Pérez, que en su residencia de Santa Rosa y General Núñez, Reparto Hornos, Marianao recibirá a sus amistades en esa noche.

Y una felicitación especialísima para Luis Pallás, servicial compañero en este Decano.

Alberto Coffigny ORTIZ

RESULTO UN ACTO DE SIMPATICA CORDIALIDAD EL BANQUETE OFRECIDO POR EL JEFE DE LA MARINA DE CUBA A LA OFICIALIDAD DEL «ALMIRANTE SALDANHA»

En el suntuoso salón de actos del Círculo Militar y Naval (Balneario de la Playa) se llevó a efecto en la tarde de ayer el almuerzo ofrecido por el jefe de la Marina de Guerra Constitucional, coronel Angel A. González, al comandante y oficialidad de la fragata brasileña «Almirante Saldanha», surta en nuestro puerto desde hace días.

Entre la concurrencia anotamos al doctor Enrique Alonso PujolJ, secretario de Defensa Nacional; coronel Angel A. González, comandante de la fragata e invitado de honor capitán de fragata Washington Perry de Almeda, encargado de Negocios del Brasil; tenientes coroneles de la Marina Jesús Gómez Casas, Aurelio García Leal y Arturo García Pujol; comandantes de la Marina, Antonio Morales Benítez, Julio R. Paniagua, Felipe Lois, Alberto Casanova González; capitanes de la Marina, Emilio Ferrer y de Ejército Federico León Blanco(en representación del coronel Batista); teniente de la Marina, Santos Navarro Ceballos, Manuel González Soler, Gonzalo Miró y Juan Rodolfo Cantero, jefe del Negociado de Prensa de ese Cuerpo. De la Secretaría de Estado, el doctor Pedro Rodríguez Capote y el comandante Luis Rodolfo Miranda. Y de la fragata «Almirante Saldanha», los oficiales siguientes: capitán de Corbeta, Aníbal de Prado; capitanes y tenientes, Rogerio Preira dos Santos, Alberto Jorge de Carvahal, Luiz Teixeira Martini y Wandick Lourival de Almeida Querido. Asistieron también los diez Guardias Marinas brasileños y seis cubanos.

Una vez terminado el almuerzo, para el que se seleccionó un exquisito menú, hizo uso de la palabra el jefe de la Marina cubana, coronel González, ofreciéndole el homenaje al comandante de la fragata brasileña. Tuvo el coronel González frases muy sentidas al expresar al pueblo brasileño, por conducto de sus marinos, el agradecimiento del pueblo cubano por todas las atenciones que tuvieron con nuestros aviadores cuando ellos pasaron su suelo. Y brindó por Cuba y por el Brasil.

El comandante de la fragata brasileña devolvió con gentileza su agradecimiento por las atenciones que los cubanos habían tenido para todos ellos en su estancia aquí, y expresó que ese homenaje de que era objeto hablaba de por sí de las mutuas simpatías de los marinos de Cuba y de Brasil.

Los oficiales y cadetes quedaron invitados para concurrir hoy al Balneario de la Playa. El lunes irán a visitar las Escuelas Navales del Mariel, donde el director de las mismas, comandante Felipe Lois les ofrecerá un almuerzo, y por la tarde visitarán el Instituto Tecnológico de Ceiba del Agua y la Ciudad Militar.

MANIFIESTA LA ASOCIACION DE REPORTERS QUE SE HALLA AL MARGEN DE LA POLITICA

La presidencia de la Asociación de Repórters de la Habana ha dirigido a todos los asociados la circular que pasamos a reproducir:

«Asociación de Repórters de la Habana.—Círculo Nacional de Periodistas.—Habana.—Presidencia.

Sr. Asociado.

Presente.

Compañero: Varios compañeros, interpretando la copia de una carta del señor Ministro de España, que se envió en forma circular a los socios, han considerado esto como una inclinación política del Directorio, que en su oportunidad acordó enviar dicha copia.

Interpretando ese acuerdo, para dar cumplida explicación a los compañeros que puedan estar en ese estado de ánimo, me permito decirles que se ha tratado exclusivamente este asunto como un detalle de cortesía, ajeno por completo a toda tendencia e interés político, y lo mismo hubiera acordado la copia de esa carta que otra de interés distinto.

Como en el futuro circunstancias de esta clase pudieran dar lugar a interpretaciones análogas, queda bien aclarado que el Directorio no ha patrocinado, ni patrocinará ninguna sugerencia de carácter político de acuerdo con el Reglamento de esta Asociación.

Fraternalmente,

Salvador Quesada Torres,
Presidente.

CRONICA CATOLICA

ACTOS CATOLICOS QUE SE ANUNCIAN PARA MAÑANA EN LAS DIVERSAS IGLESIAS

En la Iglesia del Santo Cristo

Los lunes de San Nicolás de Tolentino juntamente con la Novena en honor del Sagrado Corazón en la Iglesia del Santo Cristo.

A las 8 a. m. Misa, Comunión, ejercicio de San Nicolás en sufragio de las benditas almas del Purgatorio y Responso.

A las 5.30 p. m. exposición, Rosario, ejercicio de San Nicolás de Tolentino, preces de la Novena al Corazón de Jesús, Hora Santa, bendición y reserva.

El Jubileo Circular

En la Iglesia parroquial de Jesús del Monte.

La exposición después de la última Misa, que en esta iglesia se celebre.

A las 5 p. m., Rosario, Visita a Jesús Sacramentado, cánticos, bendición y reserva.

Novena al Sagrado Corazón de Jesús

En la Iglesia de Reina, a las 8 a. m. y a las 5 p. m.

En el Angel y en Jesús, María y José, a las 5.

En la Iglesia del Cristo y en la de las Escuelas Pías de Guanabacoa, a las 5.30 p. m.

En la Iglesia de los Quemados de Marianao, a las 8.30 p. m.

En San Nicolás de Bari, a las 7.15 a. m.

En la Capilla de los Padres Redentoristas

Solemne novenario a Nuestra Señora del Perpetuo Socorro en la Capilla de los Padres Redentoristas, sita en Pedro Pernas y Juan Alonso, en Luyanó: A las 7.30 a. m. Misa de Comunión general e Invocaciones a Nuestra Señora del Perpetuo Socorro.

A las 5.30 p. m. exposición de S. D. Majestad, estación, Santo Rosario, ejercicio de la Novena a la Virgen del Perpetuo Socorro, plática, bendición y reserva.

Programa de la Hora Dominical Católica

La Hora Dominical Católica que se trasmite todos los domingos de doce a una de la tarde por las estaciones CMCF onda larga en 810 Kc. y COCH onda corta en 9428 Kc. y dirigida por el Rp. P. Claudio García Agustino, Apartado 1056, Habana, radiará hoy día 19 el siguiente programa:

«Dominica» segunda después de Pentecostés y su exposición.

«Cuestiones sociales». La cristianización de la vida económica. El oficio de la caridad en la cuestión económica. Dificultad de la empresa.

«Cuestionario». Quién tiene obligación de instruir a los hijos. Instrucción científica y relgiosa. Qué deben hacer los padres que envían a sus hijos a centros de instrucción en que no se les enseña doctrina cristiana.

Advertencia:

«Miscelánea». Sección dirigida por el señor Manuel Pardo. Noticias del mundo católico. Día de los padres. Necesidad de la religión. Locura inexplicable.

MALTRATO A UNA MENOR

El vigilante 2443, Juan Oquendo, de la Primera Estación, arrestó en el café «Puerta Tierra», a Remigio Rañales Martínez, de 37 años y de Villegas 119, por acusarlo la menor Clara Lima Artiles, de 7 años, y del barrio Isla de Pinos, de haberla maltratado de obra causándole lesiones leves, al pedirle una limosna.

Lesionado grave un chofer al chocar en la 5ta. Ave., 2 autos

El Municipio de Marianao ha embargado más casas de los contribuyentes que no pagan

Marianao, junio 18. DIARIO, Habana.—Gustavo del Pozo, Jefe del Negociado de Apremios del Municipio, informó que hoy fueron embargadas varias residencias en el término, por morosidad de sus dueños en el pago de las correspondientes contribuciones.

Desagua en la vía pública un pozo negro

Desde hace varios días, los vecinos próximos al Mercado de Marianao vienen protestando ante las autoridades sanitarias a fin de que se evite el desagradable espectáculo que ofrece un pozo negro, que desagua en la Calzada Real, de esta Villa, llevando sus aguas pestilentes un recorrido de varias cuadras, como amenaza para la salud pública.

Chocó contra un camión un ciclista

Robé Toarce López, de 29 años, vecino de González 58, y Vicente Martínez de 34 años, residente en Ayesterán letra B, Cerro, fueron presentados en la Jefautra de Policía por el vigilante S. Labarga por haber chocado la bicicleta en que iba montado Martínez con un camión, en la calle Real y San Jacinto. Declaró Robé que manejaba el camión 85,781 y que Martínez montaba la bicicleta agarrado por la parte media del camión, chocando con otro que estaba estacionado, desbaratándose la bicicleta y sufriendo lesiones por su imprudencia. Martínez negó la acusación, diciendo que Robé lo comprimió contra el otro vehículo

Lesionado grave al caer de una escalera

En el Hospital Militar de Columbia, el Dr. Muxó asistió de graves lesiones a Justo Cárdenas, de 45 años, vecino de Tercera entre 2 y 5, Buena Vista. Manifestó que se cayó de una escalera casualmente. Fué trasladado al hospital Calixto García.

Se envenenó por equivocación

Luz Fernández Díaz, vecina de D, entre 2 y 3, condujo a la Casa de Socorro a su hija Esther Santiago Fernández, de 16 años, del mismo domicilio, la que fué asistida de gracísima intoxicación. Declaró que al tratar de tomar unos papelillos para el estómago, tomó otros, equivocamente.

Apedrean los tranvías con pasajeros

El vigilante de los Ferrocarriles, R. García denunció a la Policía que personas desconocidas apdrean con frecuencia los tranvías de Zanja y Galiano, entre el puente de Mordazo y la Ceiba, habiendo roto los cristales de los coches 875 y 876. La Policía investiga.

Sentido fallecimiento

Esta tarde falleció en su residencia de la calle 6 número 11, en Buena Vista, la señora Gertrudis Carrera de Pedraza, madre del Coronel Pedraza. El cortejo fúnebre partirá de su residencia a las cuatro de la tarde de mañana, domingo, hacia el cementerio de Colón. Nuestro más sincero pésame a sus familiares. —**A. Martínez**, corresponsal.

Anuncios Clasificados de Ultima Hora

Más Anuncios Clasificados de Ultima Hora en la página 25

COMPRAS

9 — CASAS

COMPRO CASAS: LUYANO, DESDE $2.000, mampostería y techo monolítico. Otra, reparto Rosalía, Jacomino o Víbora, madera, $800. Estudio Alvarez-Agüero. Teléfono A-7908.

19 — LIBROS E IMPRESOS

NO REGALE SUS LIBROS ANTIguos a librerías de viejo. La librería **Albela** se los compra, pagándole más que nadie. Belascoaín casi esquina a San Rafael. Telf. U-5783.

Arrendamientos

SE TRASPASA UNA CASA DE Huéspedes de 9 habitaciones, todas ocupadas. Informan en el Café Siboney, de Belascoaín 32, de 2 a 4 p.m.

VENTAS

48 — CASAS

GANGA: VEDADO. MAGNIFICA CAsa, lo mejor calle 23, mide 20x50, mil metros; 8 cuartos, dos baños; costó $75.000; precio $35.000. Marrero. Aguiar 27. M-7774.

VEDADO: CALLE 19, moderna, jardín, portal, sala, saleta, 3 cuartos, baño, garage etc., mide 10x22.66; $8.500. También solar 10.50x53, $6 vara. Marrero. M-7774.

MODERNO EDIFICIO. TRES PLANtas, seis casas, próximo Belascoaín, renta $180. Precio $22.000. Casa antigua Lucena pegado Neptuno, 5.70x23, $4.300. Varias más. Marrero. Aguiar 27. M-7774.

CALLE ANIMAS, DOS PLANTAS, mide 6.50x25, $11.500. Grupo 8 casas, una cuadra calle Marina, miden 24x17, rentan $160, reconocer $10.000, 7%, y $8.000 contado. Marrero. M-7774.

CALLE BLANCO, DOS PLANTAS, mide 5.30x21, renta $70; $8.500. Otra calle Damas, dos plantas, mide 6x20; renta $60. Precio $7.500. Marrero. Aguiar 27. M-7774.

CALZADA DE REINA. EDIFICIO moderno, 4 plantas, mide 12x31; renta $610. Precio $75.000. Otro compuesto de 20 casas y 11 apartamentos, rentando $820 mensuales; $85.000. Marrero. M-7774.

GANGA: SE VENDE UNA CASA DE 2 plantas, buena construcción en Esperanza No. 123. Informes: Mercaderes No. 2, encargado; no corredores. Mide 213 mts. y 420 mts. Precio: $5.400.

¡CALLE 12 AMPLIACION! ¡CHALET $4,500!

Acera sombra, ómnibus ruta 30 y 57 por su frente, tranvía 2 cuadras; jardín, portal, sala, hall, comedor, tres cuartos, cuarto y servicio criado, garage y patio. Ganga $4.500; se pueden dejar $2.500 en hipoteca. Dueño: X-1781. A-8590. O-Reilly 27, por Habana.

HABANA: PROXIMO PARQUE CENtral, edificio fabricado en 320 metros terreno, ocupado por un gran almacén. Renta $300.00 mensuales. Precio: $45,000. Otra próxima edificio Bacardí, 2 plantas: $7,000. «El Gato Negro». Diego Pérez, Obispo 65: M-6872.

PROXIMO PERSEVERANCIA, 3 Y media plantas monolíticas: sala, recibidor, 3 habitaciones, baño intercalado, comedor, cocina, servicio criados cada planta. Renta: $115.00, en 15,000 pesos. Diego Pérez, Obispo 65: M-6872

LUZ PROXIMO A OBRAS PUBLIcas, 2 plantas modernas, con ocho apartamentos de dos habitaciones, baño, cocina. Cada apartamento con una renta mensual de $110.00, en $9,000. Otra, Aguila, 2 plants modernas: sala, comedor, 4 habitacioes. Cada planta $8,000. Diego Pérez Obispo 65. M-6872.

INFANTA CERCA NEPTUNO, DOS plantas modernas, establecimiento. Altos: terraza, sala, recibidor, 4 habitaciones, baño completo, comedor, cocina: $9,500 y reconocer $3,500 moratoriados. Otra, Oquendo: $8,500. Diego Pérez, Obispo 65: M-6872.

VEDADO: PROXIMO 11, LUJOSA Y elegante residencia: jardines, portal, sala, recibidor, hall, central, 7 habitaciones, 2 baños intercalados, comedor, pantry, cocina, 3 cuartos y servicios de criados, garage para 2 máquinas: $25,000. Diego Pérez, Obispo 65: M-6872.

VEDADO: 23 CERCA 10, 2 PLANTAS monolíticas, con jardín, portal, sala, saleta, 3 habitaciones, baño intercalado, comedor, cocina servicio de criados. Altos igual. Renta: $80.00, en $12,000. Diego Pérez, Obispo 65: M-6872.

VEDADO: CERCA B., DOS PLANTAS modernas, fabricada en 317 metros: jardín, portal, sala, recibidor, 3 habitaciones, baño completo, comedor al fondo, cocina, cuarto y servicio criados. Altos: igual, separadas por pasillos de dos metros. Rentan $80.00, en $11,500. Diego Pérez, Obispo 65: M-6872.

MIRAMAR: ENTRADA, CHALET moderno: jardines, portal, linving room, comedor, pantry, cocina, 2 cuartos y servicio criados, garage 2 máquinas. Altos: terraza, recibidor, hall, 4 habitaciones, 2 baños intercalados de lujo, en $15,500. Diego Pérez, Obispo 65: M-6872.

ALMENDARES: PROXIMA CURVA Montalvo, una planta. Fabricación de primera, monolítica, carpintería cedro 2 pulgadas: jardín, ortal, sala, hall central 4 habitaciones, 2 baños intercalados, comedor, pantry, cocina, 2 cuartos criados, garage, traspatio con frutales, en $8,500. Diego Pérez, Obispo 65: M-6872.

PROXIMO A LA GRAN AVENIDA Ramón Mendoza. Chalet moderno: jardín, portal, vestíbulo, sala, comedor, pantry, cocina, cuarto de criados, garage. Altos: escalera mármol terraza, hall, 4 habitaciones con closets, 2 baños intercalados, en $10,000. Diego Pérez, Obispo 65: M-6872.

SANTOS SUAREZ: EN LO MAS ALto, Residencia 2 plantas, cantería y techos monolítocos, jardines ambos frentes, portal, terrazas, garage, 3 cuartos para servidumbre, comedor para los mismos. Altos: sala, hall 2 metros ancho, 4 habitaciones con closets, 2 baños intercalados de lujo, comedor estucado. Esta residencia costó $50,000. Se vende hoy en $18,000. Diego Pérez, Obispo 65: M-6872.

SANTOS SUAREZ: CERCA DE JUAN Delgado. Casa monolítica: jardín, portal, galería 2 metros ancho, 3 habitaciones de 4 por 4, baño intercalado, comedor, cocina, garage: $5,700. Diego Pérez, Obispo 65: M-6872.

MERCADO DE LONDRES

LONDRES, junio 18.—El oro en barras se cotizó a 140 chelines 10 peniques contra 140 chelines 10½ peniques. El oro se cotizó hoy a $35.01 la onza fina contra $35.03 con el dólar a $4.97⅛ por libra esterlina. La plata se cotizó a 18.11/16 peniques, baja de 1/16 de penique. Cables sobre New York a $4.97.06. En el mercado no oficial de metales de Londres, el cobre estuvo sostenido. No se cotizó pronta entrega; futuros 35 libra.

VENTAS

48 — CASAS

¡POR $1,300 JUANELO! ¡CON 5 CUARTOS!

Casa de portal de mampostería, sala, comedor, cinco cuartos y servicios, de madera nueva y teja francesa nueva, a una cuadra de las guaguas y al fondo de la estación gasolina «Tumá». Dueño: X1781. A-8590.

SE VENDE MUY BARATA, UNA gran casa en Santos Suárez, muy amplia, portal, sala, saleta, 4|4, baño regio, comedor, galería, servicios criados; separada de las demás casas, con entrada independiente. Precio: $5.500. Costó $15.000. Informes: Belascoaín 641, esquina a Corrales.

HERMOSA CASA, VEDADO: CAlle Línea, haciendo esquina fraile, antes de G. Superficie: 1,400 metros, todas comodidades. Precio: verdadera ocasión, sin tener que pagar corretaje alguno. Vea al Sr. Benítez, Malecón y Escobar, bajos. Telf. U-2893.

AGUSTIN SOLIS

Compro y vendo: casas, solares, fincas rústicas y de creo. Doy dinero en hipoteca. Compostela 50, entre Obispo y Obrapía: M-2751.

Belascoaín, San Lázaro a Neptuno, edificio esquina, 3 plantas, 20 por 56 metros, 55 habitaciones con baños. Precio: $170,000. A. Solís, Compostela 50: M-2751.

Vedado: Calle 26, cerca 23, 11.66 por 50, una planta monolítica, nueva: jardín, portal, sala, biblioteca, hall, 3 habitaciones, closets, baño intercalado lujoso en colores, cuartoy servicio criados, patio y traspatio, garage: 11,500. A. Solís, Compostela 50: M-2751.

Vedado: Calle Quinta, cerca 2, una planta, 863 metros, monolítica, decorada: jardín, portal, recibidor, 4 habitaciones, 2 baños intercalados, comedor al fondo, cuarto y servicio criados: 16,000. A. Solís, Compostela 50: M-2751.

Manrique: Cerca San Rafael, 2 plantas, 8 por 32. Bajos: zaguán, sala, recibidor, 4 habitaciones, comedor al fondo, baño, cocina, cuarta y servicio criados, patio y traspatio. Altos: iguales, con baño, un cuarto azotea: 9,000 y reconocer censo e hipoteca moratoriada 4.500. A. Solís, Compostela 50: M-2751.

Aguiar cerca Muralla, casa 3 plantas monolíticas. Bajos: comercio, cuarto y servicios sanitarios fondo. Altos: sala, hall, 2 habitaciones, baño intercalado, comedor, cocina, servicio criados. Segundo piso: igual. Costó: $30,000, hoy $8,000 y reconocer hipoteca moratoriada $8,000. A. Solís, Compostela 50: M-2751.

Calle Rodríguez, 20 metros Calzada Jesús del Monte, 2 plantas monolíticas. Altos: sala, saleta, 3 habitaciones, baño intercalado, comedor al fondo, cuarto y servicio criados, cocina. Bajos iguales, con garage al frente: $7,500. A. Solís, Compostela 50: M-2751.

SE VENDE

Hermosa residencia acabada construir, una sola planta. Compuesta jardín, portal, vestíbulo, sala, biblioteca y bar, hall central, cuatro habitaciones con closets, dos lujosos baños, comedor, pantry, cocina, portal interior, traspatio con su fuente, garage, cuarto con servicio criados, 8 entre 11 y 13, reparto Nicanor del Campo, Almendares. Rodríguez e Hijo: X-1260.

SE VENDE BARATA UNA AMPLIA casa en Jesús del Monte, próximo a la Calzada; sala, comedor, 3|4, baño, traspatio; $2.600. Otra en Almendares próximo al crucero de la Playa; jardín, portal, sala, comedor, 3|4, cocina y servicios, $2.800. Informes: Belascoaín 641, esquina a Corrales.

OPORTUNIDAD VENDO URGENTEmente bungalow por $950. Costó $4.000, es ganga, pero necesito dinero el lunes; después no vendo. Informa: Enrique, M-2686 de 9 a 12 a.m.

VENDO MODERNA CASA DE DOS plantas, Aramburu 15 B una cuadra San Lázaro con sala, saleta tres cuartos, baño, cocina, precio único: $8,500, altos desalquilados puede verse todas horas para tratar dueño, de 2 a 4 y de 7 a 9 Correa 53 esquina a Dolores.

¿USTED QUIERE ESTABLECERSE CON POCO DINERO¿ VEA A BENJAMIN GARCIA M-4461

Véendo 2 caballerías de tierra, con gran chalet, en carretera, 15 minutos del Capitolio, muchos árboles frutales: $7,500. Vendo esquina, 2 casas, altos, y en los bajos 4 locales para comercio, renta $100.00, en $10,000. Ganga: tintorería, ferretería, tren de materiales, casa de empeño; 4 garages, uno $600.00; lechería y bodega: $600.00. Vendo: cafés, cabarets, casa de huéspedes y un hotel: $1,000. Toda clase de negocios para establecimientos. Informes: Benjamín García, Galiano 125, café: M-4461.

¡NO PAGUE ALQUILER! ¡POR $1,000! SU CASA!

Jardín	Precio: solar y casa: $3,600.
portal	$1,000 contado y $40.00 al mes.
sala	Vea casas fabricadas:
comedor	Calle A. entre 8 y 10: dos.
dos cuartos o más	Calle A. entre 6 y 8: una.
baño lujoso.	Calle 3, entre 8 y 10: una.
cocina	Reparto La Sierra
garage.	

ARTURO V. PRADO
O-Reilly 27, por Habana
A-8590 y X-1781

VENTAS

48 — CASAS

¿BUSCA NEGOCIOS? ¡TENGO LOS MEJORES! BENJAMIN GARCIA: M-44[illegible]

Vendo esquina Belascoaín, $6,000, renta $70.00. Vendo manzana de casas, o sea, 17 ca[illegible] en $10,000, renta $170.00. Ve[illegible] edificio 72 cass, renta $1,000. Ve[illegible] suales: $80,000; San Rafael [illegible] plantas: $14,000; Calzada del M[illegible] te: $13,000. Vendo 8 casas y esquina: $9,000. Vendo esq[illegible] con comercio, 2 plantas, renta $80[illegible] en $7,000. Vendo casa en Infanta, 3 plantas: $$9,000, ganga. Vendo 15 casas, renta $220.00 [illegible] $17,000. Vendo edificio de 4 ca[illegible] en $5,500, renta $80.00. Ve[illegible] casa 3 plantas, 11 x 14: $10,0[illegible] pegada a Monte otra, San Láz[illegible] 2 plantas, 7 x 24: $15,000. Informes: Galiano 125, García: M-44[illegible]

SE VENDE EN LA VIBORA, A pasos del paradero, en la calle Patrocinio número 5, casa de una planta, monolítica, moderna, compuesta de portal, sala, comedor, [illegible] cuartos, baño moderno en colores, agua caliente y fría, servicio de criados, patio y traspatio, edibicada sobre un terreno de 200 metros cuadrados. Informes: R. Larrea: A-2155, en horas laborables.

GANGA $3,300. AMPLIACION ALmendares, calle asfaltada, [illegible] tranvía. Jardín, portal, sala, [illegible] dor, tres cuartos, baño intercalado, [illegible] medr fondo, servicio, cocina, garage, patio, monolítica; otra: $3,700, jardín, portal, sala, somedor, 3 cuartos, baño intercalado, garage, traspatio frutales. Mide 12 por 50. Informes: Tel. M-7167.

VEDADO: VENDO EN $4,000, JARdín, portal, sala, 4 cuartos, baño intercalado, comedor fondo, pantry, cocina, garage, 2 cuartos criados, monolítica y reconocer hipoteca moratoriada: $3,000, 15 por 37. Informan: Tel. M-7167.

VENDO: AMPLIACION DE ALMENdares para esquina, sin estrenar, con 4 cuartos, buen baño, jardines a dos calles. Va ésta, Avenida Tercera y Diez, frente a la iglesia. Dueño: Julián Alfonso: I-5798.

VENDO BARATO: CHALET MAMpostería: jardín, portal, sala, comedor, dos habitaciones, baño intercalado, cocina, árboles frutales en producción. Reina 3; entre General Lee y Norte, Marianao.

CALLE SAN MIGUEL, ANTES DE Infanta, Esquina fraile, moderna, [illegible] plantas. Mide 13 por 70. Buena renta en $22.000 y pequeño crédito. Benítez, Malecón 304 esquina Escobar.

LUJOSA RESIDENCIA EN RANCHO Boyeros, $20.000; costó triple. Fecha con todas comodidades y lujo, superficie 500 metros. Lugar precioso, saludable. Es como una quintica, distante del centro. Benítez, Malecón 304, esquina Escobar. U-2893.

DOS PLANTAS. MODERNAS, $8,500 Aramburu, próximo Zanja, amplia. Cada piso cuatro cuartos, baño completo, etc. Renta antigua, $70 mensuales. Benítez. Malecón 304, esquina a Escobar. 12 a 4.

VENDO CASA $1.000 CERCADA, 60 varas. Otra gana $100, $7.500. Moderno edificio 5 pisos, $35.00. Otra $5.000, costó $20.000. Informes: Arrojo, Belascoaín 50 y Zanja.

REPARTO MENDOZA, VIBORA CALLE SAN MARIANO, ESQUINA

Vendo preciosa casa, una planta, 23.68 por 32 varas: jardín, portal, sala, hall, 3 cuartos de un lado, un baño, 2 cuartos al otro lado, baño, ambos intercalados, comedor, pantry, cocina, cuarto criados, patio, garage, cuarto de chofer, paredes citarón, techos monolíticos: $11,000. Oirfa oferta justa. Informes: M. de J. Acevedo, San Nicolás 28: A-7405.

REPARTO MENDOZA CALLE SANTA CATALINA, CERCA CINE MENDEZ

Gran casa de una planta: jardín, portal, sala, recibidor, galería, cinco cuartos, dos baños, comedor, cocina, pantry, cuartos criados, dos cuartos altos con baño y servicios, garage, cuarto chofer. Fabricación esmerada, paredes citarón, techos monolíticos, pintura decorada. Precio: $16,500 moneda americana. Oiría oferta. Informes: M. de J. Acevedo, San Nicolás 28: A-7405.

REPARTO MENDOZA, VIBORA CALLE SAN MARIANO, ESQUINA PROXIMO AL PARQUE

Vendo hermosa casa de 2 plantas: jardín, portales, sala, saleta, comedor, un cuarto baño, cocina, cuarto criados, servicios. Altos: hall, cinco cuartos, un recibidor, dos baños intercalados, terrazas al frente y costados. Fabricación primera, techo concreto, viga y loza. Tiene garage y su pueda cuarto chofer con baño y servicios. Precio: $14,000. Véame, hay negocio. Informes: M. de J. Acevedo, San Nicolás 28 A-7405.

CALLE AGUILA, CERCA DE VIRTUDES

Vendo casa nueva, 5.50 por 25, dos plantas. Bajos: vestíbulo, saleta, sala, tres cuartos, baño intercalado, comedor, cocina, un cuartito pequeño, patio. Los altos iguales, muy bien construida, techos monolíticos, paredes citarón. Renta: $85.00. Precio: $11,000. Véame, que puedo darle negocio, Informes y verla M. de J. Acevedo, San Nicolás 28: A-7405.

CAMPANARIO. PROXIMO SALUD Regia casa nueva, monolítica, 9 por 40, dos plantas, $16.000 y pequeño crédito. Cada piso, zaguán, 6 cuartos, dos baños lujo, etc. Fabricada con lujo. Benítez, Malecón 304, esquina a Escobar. 12 a 3.

RESIDENCIAS, APARTAMENTOS solares. Gran variedad de parcelas en la Habana y repartos. Hacemos proyectos y presupuesto sin compromiso. Contratamos y fabricamos económicamente; condiciones de pago. Seriedad absoluta. Sr. Bonet, Manzana de Gómez 403. Teléf. A-6612, de 9 a 12.

CORREA E HIJOS, EXPERTOS ALbañiles y estucadores, se retocan y brillan escayolas. Buenas referencias. Dragones No. 23. Teléfono A-8288. Para informes de 7 a 12 a. m.

QUINTA AVENIDA FRENTE AL MIramar, se vende casa moderna, cinco cuartos, dos baños, cuart oy baño de criados, garage, etc. Solar mide 16 por 50. Informan: FO-1372.

49 — SOLARES

PARCELA DE ESQUINA VELAZquez y Rosa Enríquez 182 vs., $450, calle asfaltada a una cuadra de Concha. Clavel entre Infanta y Pajarito 60 cs., $450. Otra de 100 vts. $700. F-4232. M-2567.

VEDADO: SOLAR EN LA CALLE Lnea cerca del paradero de tranvías, sombra, 13.66x50 metros a $10-1/2 el metro. Informes: Belascoaín 641, esquina a Corrales.

SE VENDE EL MEJOR SOLAR DE Luyanó, situado en su parte más alta, calles asfaltadas, a dos cuadras de la Calzada de Concha, en las calles de Rosa Enríquez y Arango, Mide 31 metros 60 centímetros por Rosa Enríquez y 17 metros 50 centímetros por Arango, susceptible de ser parcelado en condiciones ventajosísimas, rodeado de propiedades de lo mejor que hay en Luyanó. Precio único $1,500. Informes: R. Larrea, Tel. A-2155.

M.E.C.D. 2016

ANUNCIOS CLASIFICADOS DE ULTIMA HORA

Más Anuncios Clasificados de Ultima Hora en la página 24

VENTAS

49 SOLARES

CALZADA AYESTERAN, SOLAR MIde 12x40; $5.50 vara. Otro entre Lugareño y Bruzón mide 17.50x56, $12 vara. También lote grande, linda con Comp. Litográfica. Marrero M-7774.

VEDADO. FRENTE CALLE 23, 9x34, $9.50 vara. También 18x34, $9 vara. Calle 26 entre 23 y 25, 10.50x53, $6.75 vara. Calle 24 entre 17 y 19, sombra, $5.50 vara, esquina fraile 19 y 20, $7.50 vara, calle 19 entre 24 y 26, $6.50 vara. También esquina 19 y 24, $6.75 vara. Lo que pueda desear tengo. Marrero, M-7774.

ALTURAS COLUMBIA, LA MEJOR Manzana, frente Quinta Padre Emilio, frente Quinta Truffin (Embajada Americana 210 pies sobre nivel mar, parcelas, solares, esquinas, desde $3 vara. Marrero. M-7774.

ALTURAS COLUMBIA, frente Chalet Barraqué, próximo Colegio Belén, media cuadra tranvía, una de Calzada, parcelas, 12x31.62, también 10x26, también 14.11x43.63, desde $2 vara. Marrero. M-7774.

SANTOS SUAREZ. CALLE DOLOres, 10x13, $400; también 20x13, $800. Esquina Dolores y Zapotes, 12.30 por 27, $950. También calle Mangos, 10.61x40, 305 varas, $950. Marrero. M-7774.

LOMA DEL MAZO. CALLE PATROcinio entre José A. Saco y Luz Caballero, la meseta, lo más alto, saludable, pintoresco de la ciudad, mide 14.15x50.70, $1.50 vara. Marrero. M-7774.

CALZADA COLUMBIA ENTRE AVEnida Mendoza y Godínez, 15.32x47.17, $3.75 vara. Otro mide 12x26.50, $850. También Ampliación Almendares, $1.50 vara. Marrero. Aguiar 27. M-7774.

GANGA: SOLAR 34 VARAS FRENte por 36 de fondo. Vista Alegre entre San Anastasio l Lawton. Se puede parcelar: M-2863 y F-3131.

VEDADO: CALLE C. PARTE ALTA, vendo uno o dos solares, 14.50 por 50, cada uno. ¡Fíjese que precio! $7.00 vara. Fariñas: A-6625.

PLAYA DE MARIANAO: VENDO 3,700 varas, con un frente de 100 varas, por 48 de fondo. También lo segrego en solares. Avenida de México frente al Summer Casino y Casino Nacional: $2.50 vara. Fariñas. Telf. A-6625.

VEDADO: VENDO LA ESQUINA DE 26 y 25, doble Avenida, terreno llano, roca. Superficie: 48 por 28 varas. Precio: $10.00 vara. Fariñas. Telf. A-6625.

VEDADO: VENDO UN SOLAR DE centro, 10 por 53 varas, 26 entre 23 y 25, llano, al lado del Dr. García Navarro. Es una ganga, a $6.50 la vara. Fariñas: A-6625.

VENDO EN LA VIBORA 2 PARCElas bien situadas inmediata al ómnibus de 14x25 medida ideal. Precio único $2.75 vara. Informan. Ramón Rodríguez Telf. M-6922

VEA ESTAS GANGAS. — AMPLIAción Almendares. Parcela 12 por 34 en $900; otra 11.50x45 en $875; solares completos de sombra 12x46 a $2.00 vara. Almendares: solar de 10 por 47.17 todo cercado de mampostería inmediato a ómnibus $2.60 vara. La Sierra solar 10x47.17 inmediato a ómnibus 2.50 vara. Varios más en Alturas de Almendares. Informa su dueño: Ramón Rodríguez. Teléfono: M-6922

SE VENDE MAGNIFICO SOLAR 300 metros Playa Cuba frente playa: precio razonable. Detalles J. Münder. Telf. F-3154

VEDADO. CALLE 17. VENDO SOLAR a 40 metros de esta calle, acera sombra, mide 12.50x50. Rodeado de buenas residencias. Precio: $.50. Dueño: J. González. O-Reilly 26. Teléfonos: M-2602. F-3752.

CALLE 23, VEDADO: VENDO SOLAR de 18x34.19, único por fabricar en la cuadra. Precio: $5.250. Dueño: J. González, O-Reilly 26. M-2602. F-3752.

50 FINCAS RUSTICAS

AGUSTIN SOLIS
AGENTE DE NEGOCIOS
Compostela 50, entre Obispo y Obrapía
M-3751

Pinar del Río: Costa Norte 225 caballerías, embarcadero, terreno variado, propia para ganado, varios ríos, cercada, casa de campo, dedicada frutos menores y tabaco: $150.00 caballería, A. Solís, Compostela 50: M-2751

San Antonio de los Baños: Una caballería, frente carretera, tierra colorada de primera, buena arboleda, buen palmar, pozo fértil, regadío, turbina, motor, luz eléctrica, casa buena, casa tabaco, casa maiz, cercada, 36 kilómetros Habana: $6,500. A. Solís, Compostela 50: M-2751.

Bejucal: Dos caballerías, terreno llano colorado primera, 2 pozos fértiles, 2 bateyes, dos casas viviendas tabla y tejas, cercada guano, casa maiz casas tabaco, buen naranjal, buena arboleda, palmas, cercadas piedra, medio kilómetro carretera: $5,500. A. Solís, Compostela 50: M-2851.

Govea: Una y tres cuartos caballería, terreno colorado primera, buena arboleda, 2 pozos, cercada piedras, buena casa vivienda, casa tabaco, dedicada frutos menores y tabaco. ¡Ganga! $2,500. A. Solís, Compostela 50: M-2751.

Güira de Melena: 13 caballerías, 4 kilómetros carretera, 2 bateyes, 2 casas, buena arboleda, 2 pozos fértiles, ojo de agua, monte, cercada, dividida, terreno bueno. ¡Ganga! $7,000. A. Solís, Compostela 50: M-2751.

Vivanco: Una caballería, 35 kilómetros Capitolio, terreno colorado primera, cercada piedras, 2 pozos fértiles, varios tanques piedras, más 600 árboles frutales, casa tabla y guano, otras casas, carretera hasta la finca, medio kilómetro ferrocarril, dedicada frutos menores: $3,000. A. Solís, Compostela 50: M-2751.

4 CABALLERIAS 150 CORDELES. $4.500 líquidos. Frente Central; buenos terrenos, aguadas, frutales, palmares. Es una oportunidad. Su dueño: Malecón 304 esq. Escobar de 12 a 4.

PROVINCIA CAMAGUEY
CARRETERA CENTRAL

Vendo finca ganadera, 100 caballerías frente Carretera Central, paradero ferrocarril, cercada, bien empastada Paraná, Guinea, otros pastos, río corre con aguadas fértiles todo el año, buenas casas vivienda. Precio: $80,000 M. O. También puedo agregar 45 caballerías más, si se desea, en $22,000. Oyendo justa oferta, dando facilidades. Estas fincas tienen chucho, romanas y grúas que también vendo. Informes directos a personas identifiquen su personalidad y sean compradores: M. de J. Acevedo, San Nicolás 28: A-7403.

PROVINCIA
MATANZAS-SANTA CLARA
VENDO FINCA DOS KILOMETROS
CASCAJAL

Compuesta 77 caballerías, bien cercada, dividida cuartones, como 45 caballerías, tierra primera, palmar, pozos, por un lindero a 500 metros Carretera Central y Estación Ferrocarril. Tiene chucho, mucho monte criollo, dedicada hace 35 años cría ganado. Precio: $30,000. Oiría oferta. Dejo parte hipoteca. Informes y verla, directamente con comprador: M. de J. Acevedo, San Nicolás 28: A-7405.

VENTAS

50 FINCAS RUSTICAS

CARRTERA
MANAGUA-BATABANO

Vendo una buena finca, cuatro caballerías, tierra colorada de primera, dos pozos, casa vivienda, arboledas, bien cercada con cerca de 300 metros frente carretera. Precio: $20,000. Oigo oferta.

CARRTERA
GUATAC-PUNTA BRAVA

Vendo finca 60 caballerías, río fértil, manantiales, magnífica tierra, casa hermosa, cercada, a veinte minutos de La Habana. Cambio impresiones con el comprador.

CARRETERA CENTRAL
ANTES DE PUNTA BRAVA

Vendo finca 90 metros frente, 36,517 metros, dos casas, frutales, más de 400 matas, dos pozos, agua, muy buena, un pozo con motor para regadío. Precio: $7,000. Más informes directos: M. de J. Acevedo, San Nicolás 28: A-7405.

EN HOYO COLORADO

Vendo media caballería, tierra primera, frutales. Precio: $2,500; otra, 5 octavos caballería, tierra superior, dos casas campo malas. Precio: $2,500. Si me ve, hará negocio.—Informes: M. de J. Acevedo, San Nicolás 28. Telf. A-7405.

ESTABLECIMIENTOS

¡VEA ESTOS NEGOCIOS!

Vendo: bodegas, cafés, barras, lecherías, hoteles, casas de huéspedes, con dinero y sin él. Véame, negocios nunca vistos. Verdaderas gangas. Galiano 125, café. Benjamín García: M-4461.

Vendo casa, 2,000 metros de terreno, todo fabricado, 45 habitaciones y 5 casas, rentando $250.00, en $13,000, tiene hipoteca de $7,00 moratoriada, con $6,000 se compra. No pierda esta oportunidad. Benjamín García, Galiano 125, café.

Vendo hotel, café y restaurant, 70 habitaciones a la calle, con baño. Costó $85,000, la doy en $16,000, deja $1,000 mensuales libres. También vendo 6 grandes casas de huéspedes, las mejores de La Habana, a $1,500. Informes: Benjamín García, Galiano 125, café.

Traspaso garage: $500.00, guarda 40 máquinas, deja buen sueldo, sin depender de nadie. Informes: Vapor 10: M-4461. Vendo bodega, Vedado: $1,800, los tiene de mercancías y casa para vivir, venta diaria: $60.00. Otra a tasación, bodegas, cafés, propiedades. Informes: Benjamín García, Galiano 125, café.

Vendo bodega en $800.00, sola en esquina. Alquilo otra, Calzada, con armatostes nuevos. Vendo grandes establecimientos. ¡Cañanzos verdad! Véame: García, Galiano 125, café.

Vendo una panadería: $600.00, tiene 2 hornos, para ganar dinero. Vendo bodega en La Habana, todo moderno: $700.00, los enseres valen $1,500. Informes: Galiano 125, café, García.

BONITO Y PRODUCTIVO NEGOCIO INDUSTRIAL

En escala mediana, sin competencia por ser único en una población cerca de la provincia de La Habana. Se vende. También admito socio. Para informes directamente su dueño: Neptuno número 155, bajos, Habana.

VENDO NAVE DE 10x25 METROS, en terreno de 1.000 metros y carpintería preparada para toda clase de trabajos. Informes: I-6251.

SE VENDE UNA BODEGA POR asunto de familia; reúne todas las condiciones en general. X-2365. Señor Lavín.

SE VENDE UN CAFETIN COMPUESto de una fuente de soda moderna, venta de cigarros, tabacos, una vidriera de lunch y fritas, dulces y confituras, surtidas de todas clases, venta de leche cruda; alquiler módico, contrato cuatro años; en lo mejor de la Habana, Prado 111, frente al Capitolio; urge la venta; se da en $900.

VENDO BODEGA BARRIO JESUS del Monte, extensa barriada; alquiler $20, casa para familia; venta diaria los tiene en existencia. Otra, barrio $35; precio, $1.800. Otra, $1.500; San Lázaro, $1.800, cantinera. Otra, barrio Colón, $1.500. Lechería en Calzada, $1.000. Otra en $800, facilidades de pago. Informes: Carballo. Café La Diana, de 2 a 6.

AUTOMOVILES-ACCESORIOS

MAQUINA SINGER OVILLO CENtral, 3 gavetas, vendo en $18. Otra 5 gavetas, $26. Otra mejor, $30. Cueto No. 361 entre Municipio y Arango, Luyanó.

CAMIONES PARA TODOS LOS USOS

FORD 33, para ferertería: $260.00
CHEVROLET 36, para ganado: $650.00.
CHEVROLET 37, en chasis: $800.00.
CHEVROLET 37, 10 ruedas: $1,000.
FARGO 37, en chasis (reconstruído). Ganga.
CHEVROLET 34, chassis: $225.00
CHEVROLET 34, para jardín: 390.00.
OMNIBUS CHEVROLET 34: 385.00.
FORD para piña y tomates: 555.00
CHEVROLET 36, chassis reformado, diferencial especial: $650.00.

MOTORES, S. A.
27 Y ESPADA,
27 Y HOSUITAL
HABANA

¡GANGA! POR EMBARCARME LIquido Ford 1935; 4 puertas, de lujo, baúl y vestidura cuero flamante estado pintura y funcionamiento. Véalo San Lázaro 99. M-6511.

VENTAS

53 AUTOMOVILES - ACCESORIOS

8 GANGAS PARA HOY

PLYMOUTH del 37.
PONTIAC del 34.
FORD del 36.
FORD del 34.
STUDEBAKER del 36.
BUICK del 37.
PACKARD del 36.
CHEVROLET SEDAN.

MOTORES, S. A.
27 Y ESPADA,
27 Y HOSPITAL
HABANA

OPORTUNIDAD: FORD DEL 1936; 4 puertas. Packard abierto, 6 cilindros 7 pasajeros. Diligencia Ford 1935. Cupé Ford Studebaker flamante. «Auto Sales». San Lázaro 99.

CARROS USADOS ASOMBROSA GANGA

1937 Plymouth Sedán, 4 puertas.
1936 Studebaker Sedán, 4 puertas.
1936 Ford Sedán, 4 puertas, baúl.
1936 Chevrolet Sedán, 4 puertas.
1936 Graham Sedán, 4 puertas.
1935 Chevrolet Sedán, 2 y 4 puertas.
1935 Ford Sedán, 2 y 4 puertas.
1935 Pontiac Sedán, 2 puertas.
1936 Pontiac Sedán, 4 puertas.
1935 Buick Sedán, 4 puertas.
1934 Ford Sedán, 2 y 4 puertas.
1934 Crevrelote Sedán, 2 y 4 puertas.
1934 Pontiac Sedán, 4 puertas.

Y muchos más de otras marcas y años. Venga a verlos.

AGENCIA «PONTIAC»,
Marina número 64, esq. a Vapor (frente al Torreón).

CAMIONES
DE USO
VENTA UNICA EN:

DODGE 37, Panel Sedán, comercial.
DODGE 36, chassis especial para guagua.
DODGE 37, chassis 1 y media tonelada.
DODGE 29, Panel, de reparto.
FORD 29, Panel, de reparto.
FORD 34, chassis especial para guagua.
DODGE 37, ómnibus para colegios.
STUDEBAKER 30, Panel, de reparto.
CHEVROLET 31, ómnibus colegiales

Y varias oportunidades más en diferentes marcas, se realizan esta semana. Todos equipados con sus gomas y en perfecto estado de funcionamiento.

ORTEGA Y FERNANDEZ
edificio «DODGE»
23 y P. Vedado.

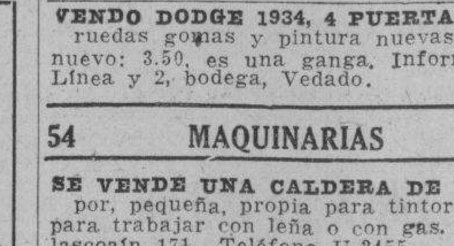

VENDO DODGE 1934, 4 PUERTAS, 6 ruedas gomas y pintura nuevas, es nuevo: 3.50, es una ganga. Informan Línea y 2, bodega, Vedado.

54 MAQUINARIAS

SE VENDE UNA CALDERA DE VApor, pequeña, propia para tintorería para trabajar con leña o con gas. Belascoaín 171. Teléfono U-2455.

SE VENDE UN GENERADOR DE carburo para soldadura autógena, modelo grande, completo, con sus antorchas, verlo en Belascoaín 171. Teléfono U-2455.

56 MUEBLES Y PRENDAS

"LA ZILIA"

Liquidamos un variado surtido en lámparas de cristal y de bronce y otros objetos finos para persona de gusto.

Aguila número 63, entre Animas y Virtudes
Telf. A-9044

VENDO PUPITRES, MAPAS Y más enseres de un colegio todo o parte. Los doy baratos. Teléfono I-3990

BAULES Y MALETAS

Muebles, lámparas, trajes, infinidad de objetos. Se venden baratísimos. Se hacen cambios, casa de préstamos «La Sociedad, Suárez 34, entre Apodaca y Gloria.

Suscríbase al DIARIO DE LA MARINA por los teléfonos M-7911, M-7912 y M-7913, y por medio de sus agentes en todo el territorio nacional

VENTAS

MUEBLES Y PRENDAS

VENDO GRAN COMODA FRANCESA valioso conjunto de reloj y candelabros bronce, 2 cornucopias decoradas, linda licorera Baccrat y objetos de arte. Calle 8 núm. 58, Vedado.

57 UTILES DE OFICINA

CAMION CHEVROLET SEDAN DEliver del 36 completamente nuevo. Verdadera ganga. Belascoaín 171. Teléfono U-2455.

CAMION FORD DE REPARTO DE 3|4 tons., del 32, de cuatro cilindros. En perfectas condiciones. Belascoaín 171. Teléfono U-2455.

LIQUIDAMOS DIFERENTES CAmiones Brockway de distintos tonelajes, con carrocería abierta y cerrada. Precios verdaderamente atractivos. Belascoaín 171. Teléfono U-2455.

58 LIBROS E IMPRESOS

LIBROS Y MODAS

Constantemente recibimos las mejores revistas de modas que se publican en París, Viena, Berlín, New York, entre las que se encuentran las del «Chic Parisién», que son las mejores.

Todos los libros que pueda necesitar, los encontrará en esta casa a los mejores precios. Sección especial de compra-venta de libros antiguos en general, con o sin grabados, especialmente de América y con preferencia de autores cubanos, que tratan de Cuba o hechos en Cuba.

En todos los libros de importación europea hacemos un descuento especial por liquidación, según la importancia de la compra.

LIBRERIA ALBELA
Belascoaín y San Rafael: U-5783
Apartado 511, Habana.

PARA LAS DAMAS

68 MASAJISTAS

JOAQUINA VALDES, MASAJISTA científica. Tratamiento especial para el busto, exclusivamente a señoras martes, jueves, sábados. Horas: 9 a. m. a 6 p. m. Cuba 36, bajos, entre Cuarteles y Chacón. Apartamento 113.

70 INTERES PARA LAS DAMAS

VELLOS
EXTIRPACION PERMANENTE

Garantía: 26 años de trabajo en esta ciudad y más de 600 casos tratados. J. Olivares. Calle 17 número 905, entre 6 y 8, de 2 a 3 p. m.

ENSEÑANZAS

75 PROFESORAS - PROFESORES

LA FONETICA EN EL INGLES

Es tan necesaria, si se quiere dominar este idioma, que sin ella es difícil hacerse entender, aún poseyendo conocimientos bastantes del mismo. Y ésta, únicamente se adquiere de un profesor de pronunciación correcta adquirida desde la infancia con las primeras letras, dominando al mismo tiempo el castellano. En ambiente inglés. Si usted desea aprenderlo y adquirir fonética, para entenderlo cuando le hablen y hacerse entender cuando usted lo hable, véame en Maloja 124. Telf. A-6306. Clases individuales a domicilio. Me hago cargo de traducciones en ambos idiomas.

PROFESOR GRADUADO EN PARIS y Madrid. Clases a domicilio, Primera Enseñanza, Superior, Preparatoria y Francés. Modernos sistemas pedagógicos. Sr. Cid, San Nicolás 3. teléfono M-3423.

ALQUILERES

79 HOTELES

EN MIAMI
VILLA D'ESTE HOTEL

No cobra lujo.
Céntrico.
Habitaciones con baño privado, desde $1.50 por persona.

BISCAYNE BOULEVARD
Esq. A 8th Street
Miami, Florida

80 CASAS DE HUESPEDES

GALIANO 111, ALTOS, ENTRE SAN José y Barcelona. Habitación propia para una persona. Comida exquisita. Precios reducidos. Absoluta moralidad. Hay teléfono.

82 APARTAMENTOS

MANRIQUE ESQUINA A SAN LAzaro en el 8o piso, se alquila fresco apartamento 3 habitaciones, sala, saleta, comedor, baño intercalado, cuarto y servicios de criado. Elevador día y noche. Verse a todas horas. Teléf M-3476

APARTAMENTOS NUEVOS DOS HAbitaciones muy frescas, baño, cocino y luz, gran patio para lavar, a 10 pesos al mes. Calle Seis No. 369, esquina a 37, Vedado, barrio del Príncipe.

ALQUILO APARTAMENTO AZOTEA muy ventilado, todas las comodidades, baño anexo, con o sin comida a matrimonio. Verse: 1 a 5 tarde. Villegas 9, altos, media cuadra Palacio Presidencial.

ALQUILERES

82 APARTAMENTOS

AYESTARAN Y DESAGUE. EDIFIcio «Gelabert». Departamento alto con sala, comedor, tres cuartos, baño intercalado, cocina y servicio de criados; se da barato. En el mismo informan.

84 HABITACIONES

SE ALQUILA A MODICO PRECIO amplia y ventilada habitación a hombres solos o matrimonio, casa de moralidad. Cárdenas 65, altos, entre Misión y Gloria, Habana.

SE ALQUILA UNA HABITACION Campanario 208, altos. Casa moralidad. No molestar bajes.

AGUILA 90 CASI ESQUINA SAN JOsé, se alquila habitación amplia, anexa al baño a matrimonio sin niños u hombres solos, en la casa hay teléfono. Tejero. Aguila 90.

EN LUJOSA RESIDENCIA SE ALquila una habitación con toda asistencia, por módico precio, a personas de gusto. San Rafael 71, altos. Campanario y Lealta.

CASA DE FAMILIAS. ALQUILA HAbitaciones con o sin muebles, lavavo agua caliente, teléfono y toda asistencia si desean, hombres o matrimonios sin niños. Manrique 94 entre San Rafael y San José.

EN LO MEJOR DEL VEDADO: CAlle 17 entre L y M, se vende casa tres cuartos, baño, dos cuartos y baño de criados; solar mide 12 por 36. Precio $12.000. Informan: FO-1372.

85 NAVES - LOCALES

EN COMPOSTELA 88, A POCOS metros de Muralla. Se alquila espléndido local con armatostes propio para almacén o establecimiento. Informan en el propio local, o en los altos del mismo, primer piso. Telf. M-2468.

MONTE 104, ESPACIOSA CASA COmercio Industria, 200 metros superficie, altos al fondo, se alquila. Cien pesos, precio reducidísimo, más informes en la misma, véase.

SE ALQUILA AMPLIO LOCAL EN Maloja 107 para almacén o industria. Informes teléfonos M-6380 y M-2781.

ALQUILO NAVE LAMPARILLA 16, entre San Ignacio y Mercaderes. Informes en la misma.

SE ALQUILAN LUJOSAS CASAS acabadas de fabricar en Hospital núm. 203 y núm. 209 casi esquina a Jovellar, rentan desde $34 a $45. La llave en la misma; informan en Pedroso No. 8. Teléfono M-8799 de 1 a 4 p. m.

87 HABANA

SE ALQUILA EL SEGUNDO PISO de Galiano 110. Informan: bajos, en el bar.

EVITESE MOLESTIAS EN BUSCAR casa. Servicio especial de Información tiene la casa o apartamento que desea. Llame al Teléfono M-8143.

SE ALQUILA EL BAJO SAN LAzaro 319 entre San Francisco y Espada, frente al cine Florencia. Tiene sala, comedor, dos cuartos, baño completo y servicios aparte para criada. Alquiler $35. La llave en el 319 B. Informes teléfono M-6971

O-REILLY 82 ESQUINA A VILLEgas se alquila el 1er piso por Villegas. Informan Telf. I-3181

ALQUILO PUERTA CERRADA 65, altos, esquina a Alambique, después de grandes mejoras; sala, comedor, dos cuartos, cocina, baño y azotea $25.00. Rutas 23, y 24 y transbús por el frente. López. M-5628.

LOMA UNIVERSIDAD, SAN LAZAro 496 entre L y M, casa de una planta con 3 cuartos, acabada de pintar $30.00. Nunca falta agua. Informes Librería Albela, Belascoaín y San Rafael.

SE ALQUILA; OBRAPIA 39, ESQUIna Habana, segundo piso izquierda, sala, comedor, 2 cuartos, baño completo, cocina. Agua abundante. Llaves e informes: bar «El Gallo», Telf. A-8715

ALQUILAMOS CASA MANRIQUE 85 casi esquina a Zanja. Sala, comedor, 4 habitaciones, cocina. Para verla de 9 a 11 y de 2 a 5 de la tarde. Informan: Bufete de Fernández y Cuadrado. O-Reilly 26, altos, teléfono M-2602

ALTOS NEPTUNO 206 E ESQUINA a Marqués González, sala, recibidor, comedor al fondo, cuatro habitaciones, baño completo. Servicio criada. Llaves bodega. Informes F-2313 Precio: 40 pesos.

BEERS BOLETIN

GERVASIO, altos, mueb., 3h., $80.
VED., 11, mueb., Julio-Octubre, $90.
VED., 11, mleb., 4brs., garage, $110.
VED., 5, sin mueb., 4h., 2b. gar., $115.
VED., 24 No. 454, sin mueb. de luxe, $225.
VED., H., mueb., 2h., Frig., $80.
ALMP. ALM., esq. Fraile, mueb., $100.
AMP., ALM., frente Parque, $125.
ALT., ALM., mueb., 3h., garage, $125.
LA SIERRA, «B», mueb., 3h., gar. $60.
ALM., 3rd, mueb., 3h., $40.

ALQUILADA otra vez, casa con mleb. 12 y «D», Alm., Esther Bachiller, a Dr. Von Bandat, Shell Mex. Oil Co. mlebles, vajillas, etc.

SE VENDE, Cerca Placetas, 40 caballerías, buena casa madera, 15.000 plantas café, 50.000 mil pies madera cedro, 4-1|2 caballerías en potrero, $16.000.

SE VENDE, Amp. Alm., frente Parque, 286 vts., 2 pisos, 3h. gar. $7.800.

SE VENDE, detrás del Hipódromo, 3|4 caballerías, frente río, $8.000.

SE VENDE, S. Clara, 125 caballerías, ganado, puercos, palmas, cercado, solamente $75 caballerías.

COLEGIOS PARA NIÑOS Y NIÑAS
M-7730. BEERS HAVANA. A-5-1542.
Cathedral Chambers, 16.
Cathedral Square

ALQUILO ESPACIOSA SALA PROpia profesional cosa análoga y una habitación amplia lavabo, preferible matrimonio u hombre solo. Exígense referencias. Habana 98, altos entre Obispo y Obrapa.

SE ALQUILA TODA LA PLANTA alta de Obispo 92 a una cuadra del Parque Central, primer piso solo independiente y tres departamentos en el segundo con azotea. Informes en la casa de Optica «El Anteojo». Obispo número 90.

ALQUILO LAGUNAS 64, GERVASIO y Belascoaín, accesoria dos habitaciones, sala, servicios cocina, moralidad. Encargado.

86 VEDADO

ALQUILO: VEDADO, POR POCOS meses, altos amueblados, céntricos, frescos, modernos, amplia terraza, 4 cuartos, garage, entrada servicio independiente. Precio muy razonable. Telf. F-3945.

SE ALQUILA 25 Nro. 381 ENTRE 2 y 4, Vedado, jardín, portal, sala, hall, 3 cuartos, comedor, baño completo cuarto y servicio de criados. Llave en la bodega, informan teléfono I-6747

AMUEBLADA VEDADO, CALLE 15 Nro 1059 entre 12 y 14, 2o piso moderna, muy fresca, 3 habitaciones, baño intercalado, refrigerador eléctrico, cocina de gas, etc. closets en todos los cuartos, etc. Informan en la misma.

VEDADO: SE ALQUILAN ESPLENdidos bajos calle 27 706, entre A y B, jardín, portal, sala, saleta, comedor, seis cuartos, tres baños, garage y cuartos de criados. Informan Telf M-1845 y F-3932

ALQUILERES

88 VEDADO

A DOS CUADRAS DEL COLEGIO Alemán, Calle 6 No. 511, entre 21 y 23, frescos y cómodos altos compuestos de cinco dormitorios, hall, terraza y demás comodidades. La llave enfrente núm. 522, informes F-3422.

ELEGANTE, FRESCO PISO ALTO, calle 27 número 905, entre 4 y 6 Vedado: cuatro habitaciones, sun purch, sala, comedor, pantry, garage, amplio cuarto de criado, independiente, etc. Agua abundante. Llaves, bajos. Informes: M-7245.

89 CERRO - PALATINO

ZEQUEIRA 52, ENTRE CRUZ DEL Padre y C. Arango, Cerro, moderno y fresco piso bajo: sala, comedor, tres cuartos, baño intercalado cocina y patio. Llaves en los altos. Telf. M-2863.

90 MARIANAO - REPARTOS

REPARTO LA SIERRA: ALQUILO en calle 6 entre 5 y 7, casa de 4 amplias y frescas habitaciones: sala, comedor, baño de lujo, terraza al frente y al fondo, garage, cuarto de criados, próxima al colegio de Las Ursulinas. Omnibus en la puerta, una cuadra tranvías. Agua abundante, acera de la brisa. Informes: 7 y 4, La Sierra. Telf. FO-1423.

MARIANAO Y SUS REPARTOS. SE alquila con o sin muebles espléndida residencia en Ave. Columbia núm. 19, con 5|4, 3 baños en colores, garage para dos máquinas. Infinidad comodidades. FO-7359.

SE ALQUILA LA ESPACIOSA CASA calle Padre Varela esquina a Font, cerca del Colegio de Belén a una cuadra de la Calzada de Columbia. Portal corrido, sala, recibidor, cinco habitaciones, dos baños intercalados completos, closets, comedor, garage, hall, cocina eléctrica y de carbón, 3 cuartos criados, 2 baños, 3,000 varas jardín, fuentes y numerosos árboles frutales. Informan: U-5735.

91 JESUS DEL MONTE - VIBORA

PRIMELLES Y C. DE COLUMBIA alquilo casita de una sola planta, portal, sala, dos cuartos, cocina dos patios Precio $78 Llaves en la bodega Informes I-5347.

ALQUILO JESUS DEL MONTE 605, moderno; portal, sala, saleta, 4|4., baño agua fría caliente, cocina, despensa, cuarto servicio criados, cuarto independiente al fondo; escalera azotea. Verla desde el lunes. Informes Navarro, Santa Emilia 52, altos.

SE ALQUILA LA CASA ARMAS No. 21, o 792 entre San Mariano y Santa Catalina, (Víbora) sala, comedor, dos cuartos, servicios, patio y traspatio. Informan en la misma de 3 a 5, se está pintando.

98 ALQUILERES VARIOS

PLYAA SANTA FE. SE ALQUILA la temporada, linda casa, dos plantas, cabada construir. Calle Cuarta No. 7. Informes al lado. Guevara. Telfs X-1290 y M-1282. J. R. Vassallo.

VARADERO: LINDO CHALET SIN estrenar con todos los adelantos modernos, no hay que llevar más que la ropa. F1-7792 de 10 a 4 a.m. En Varadero la llave casi lado fuerte.

SE SOLICITAN

99 SOLICITUD DE ALQUILERES

SEÑOR PROPIETARIO: SERVICIO especial de información, le alquilará la casa, habitación o apartamento que tenga desocupados. Inscríbalas en seguida. Llame al Teléfono M-8143.

101 PERDIDAS

PERRITA PEQUEÑITA NEGRA LAnuda, entiende por Tamara, extravióse; quien la devuelva o avise a Milagros No. 352 esq. Cortina, se gratificará generosamente.

102 AGENCIAS - COLOCACIONES

«NEPTUNO»: U-3750

Se facilitan con rapidez: cocineros, cocineras, criadas, manejadoras, mensajeros, etc. Servidumbre de ambos sexos y razas con referencias. Neptuno número 206, esquina a Marqués González.

103 CRIADAS - CRIADOS

SE SOLICITA UNA CRIADA DE MAno, blanca, que sepa servir bien a la mesa. Sueldo: $12.00. Calle San Rafael número 301, entre Mazón y la Universidad.

SE SOLICITA CRIADA PARA TOdos los quehaceres en casa de poca familia; debe dormir en la colocación. Factoría No. 73, bajos.

SE SOLICITA UNA CRIADA BLANca joven que sepa trabajar para todo quehaceres de la casa, por horas si es huérfana puede dormir en la colocación; buen trato. Malecón 14 altos.

SE SOLICITA UNA CRIADA PARA cuartos, que sea fina y trabajadora, dormir fuera. Informes Calle 23 No. 812 esq. a «A», Vedado. Sueldo $20. y uniformes.

SE SOLICITA UNA CRIADA PARA todos los quehaceres menos cocinar; sueldo convencional. Luz Caballero 458 entre Patrocinio y Carmen, Víbora.

104 COCINERAS Y COCINEROS

SE SOLICITA UNA JOVEN PARA cocinar y limpiar a un matrimonio solo para una finca cerca de la Habana, tiene que dormir en la colocación. Sueldo: 20 pesos. Informan: H y 13 Nro. 309 Vedado, Sra. de Alvarez de 9 a 1 de la mañana.

SE SOLICITA UNA PENINSULAR para cocinar y algo de limpieza que duerma en la colocación, buen sueldo. «La Matilde» o «Capitolio de Mantilla». Ruta 4.

TRES VACANTES PARA PERSONAS con deseos de labrarse un porvenir y de ganar dinero en empresa seria. Necesario buena presentación y buena referencia, dirigirse a M. Landaluce Manzana de Gómez No. 309, de 5 a 6 p. m.

105 MANEJADORAS

SOLICITO JOVEN ESPAÑOLA PARA manejar niño 2 años que sea fina, y sepa cumplir con su obligación, dormir colocación; $15 de no ser así no se presente. Reina 21, primer piso.

111 CHOFERES

SOLICITO UN CHOFFER ESPAñol, joven, soltero que tenga buenas referencias de casas conocidas particular, que duerma en la colocación. N y 25 Uniformes, ropa limpia y $30.00.

115 OFICINISTAS

SEÑORITA CULTA MECANOGRAfa desea encontrar familia honorable que embarque o necesite su compañía. I-4697

117 SOLICITUDES VARIAS

SUELDO Y COMISION. SE NECESItan tres hombres activos. Asociación Médica, Concepción 216, Víbora.

NECESITO HOMBRE CON EXPEriencia para cobrar alquileres y ateder casa inquilinato, tiene que aportar 150 o 200 pesos; buena retribución. Informan: Manrique 114, altos, esquina Dragones. primer piso, de 9 a 1.

SE OFRECEN

118 CRIADAS-CRIADOS

SE DESEA COLOCAR UNA JOVEN del país para cuartos o comedor, sabe zurcir y lavar ropa fina; tiene referencias; desea ganar $12 en adelante. Sra. Rodríguez, I-3552.

SOLICITO SOCIO PARA BODEGA sola en esquina en la Habana por tener también una lechería que atender; ha de administrarla él. Con $400 hago negocio; tiene que ser persona honrada. Informes: Estrella y Franco, lechería. Andrés.

DESEA COLOCARSE UNA JOVEN del campo, sin pretensiones, con referencias, para sirvienta; duerme en la colocación. Teléfono A-9398. San Nicolás 109.

SE DESEA COLOCAR UNA JOVEN española en casa de moralidad, para criada de comedor o de cuartos. Teléfono F-6775

SE DESEA COLOCAR UNA JOVEN del campo para criada o servicio de matrimonio solo, sabe cumplir su obligación y va a los repartos; menos de $12 no llame Teléfono F-5300. María Josefa.

UNA ESPAÑOLA DESEA COLOCARse para criada de manos o para cuartos, tiene referencias y sabe trabajar. Teléfono F-6018.

JOVEN ESPAÑOLA SE OFRECE PAra limpiar, sabe lavar y plancha, desea casa de moralidad; buenas referencias. Teléfono A-8288, después de las 7 a. m.

JOVEN MESTIZA DEL PAIS, DE 20 años edad, magníficas referencias se ofrece como criada mano o manejadora en casa particular, sirve a la rusa y sabe zurcir; sabe cumplir. Teléfono FO-7880.

119 COCINERAS-COCINEROS

SE OFRECE COCINERA DE COLOR para cocinar solo o para cocinar y limpiar, desea casa buena; prefiere dormir fuera; tiene referencias. Teléfono F-3031.

SE DESEA COLOCAR UNA COCINEra repostera, de color, y otra para cocinar y limpiar. Saben cumplir con su obligación: de $15.00 en adelante. Informan: U-3750.

SE OFRECE UN COCINERO REPOStero, chino, cocina a la criolla, española y americana. Tiene 18 años práctica, desea colosarse casa particular o comercio, con buenas referencias. Informes: Telf. U-7019.

SE DESEA COLOCAR UNA EXPERta cocinera; tiene buenas referencias; no duerme en la colocación. Telf. F-5084.

DESEA COLOCARSE UNA BUENA cocinera con buenas referencias, tiene buena presencia; también trabajaría de manejadora o de criada de mano. Teléfono F-3339.

124 LAVANDERAS-LAVANDEROS

ENGLISH WOMAN DESIRES EMployment as laundress or of days with american os cuban family that speek english can be recombeded. F-2466.

SE DESEA COLOCAR UNA JOVEN para lavar en su casa tiene buenas referencias y en la misma una por horas, su teléfono F1-7102

LAVANDERA AMTRICANA CON REferencias desea colocarse para lavar y planchar por día o semana; llame Catalina. Teléfono FO-2751.

125 CHOFERES

SE OFRECE UN EXPERTO CHAUFfeur blanco, soltero, sin pretensiones, con buenas referencias; informes: teléfono M-4202 de 9 a 12 a. m. y de 2 a 5 p. m. preguntar por Eligio.

SE OFRECE UN BUEN CHOFER CON esmeradas referencias, trabaja en casa particular o de comercio; lleva 12 años manejando y conoce toda clase de máquinas. Informes: F-3031.

CHOFER CON BUENAS REFRENcias y sin pretensiones se ofrece para casa particular. M-5156.

131 OFERTAS VARIAS

SEÑORA JOVEN CON BUENAS REferencias se ofrece para atender enfermos y es práctica en asistir de noche a cualquier persona por un peso diario, de 8 de la noche a 7 de la mañana. Informes: F-4172.

SE NECESITA

Persona solvente de posición para Delegado de importante sociedad bancaria, persona reuna dichas condiciones tenga relaciones, podrá obtener buena remuneración mensual y comisión. Dirigirse por correo aéreo: «The American Foreing Finance Co.» Calle Dolores 16, México City.

EN CASA DE COMERCIO DESEA colocarse joven cubano de 19 años, con experiencia en trabajos de oficina. Ha sido ayudante de Tenedor de libros. Puede dar toda clase de referencias. Informan en el teléfono M-5333

SE OFRECE UN HOMBRE JOVEN de buena presencia para ayuda de cámara o mayordomo o para atender finca, sabe atender enfermos, sabe inyectar, lava y plancha ropa de caballero; es cocinero y repostero fino; sabe servir mesa, conoce de mecánica, instalaciones eléctricas y sanitarias, albañilería, carpintería, pinturas, botánica y agricultura, tolo lo que ofrece es por práctica, no por libro; está acostumbrado al buen servicio, ha trabajado algunos años en Buenos Aires y Río de Janeiro, no se coloca hasta el día 1 de Julio y no menos de 25 ó 30 pesos. Teléfono FO-7449.

Profesionales

1 ABOGADOS Y NOTARIOS

BUFETE JURIDICO
TERRY-BORROTO

Cobramos toda clase de cuentas, por difíciles que sean; compramos cesiones hereditarias; tramitamos licencias de armas en 72 horas. Visítenos o escríbanos, **BUFETE TERRY-BORROTO,** Edificio Larrea, Empedrado y Aguiar. Telf. A-9644. Habana.

ME HAGO CARGO TRAMITAR DEmandas divorcios rápidos, cartas de ciudadanía, matrimonio notarial, pasaportes. Bufete Gustavo A. González. Obrapía 14, bajos, de 3 a 6 p. m. casi esquina Mercaderes. M-1085.

DR. NILO PICAZO COSSIO

Abogado. Asuntos civiles y criminales. Edificio «La Metropolitana» departamentos 336 y 337. Telf. M-6031. Consultas: 4 a 7 p. m.

2 PROCURADORES

ME HAGO CARGO DEMANDAS, DIvorcios rápidos, matrimonio notarial, cartas de ciudadanías, pasaportes, declaratoria herederos, etc. Véame, anticipo gastos. Bufete: Alberto Cuervo, edificio Metropolitana 342. M-2808. O-Reilly y Aguacate.

3 DRES. EN MEDICINA

VIAS URINARIAS
EXCLUSIVAMENTE

Tratamiento rápido de las enfermedades de la uretra, próstata, vejiga, riñones, etc. IMPOTENCIA en todas sus formas. GENERANDI, COEUNDI, ESPERMATORREA, ESTERILIDAD, POLUCIONES NOCTURNAS, etc. Afecciones de SEÑOROS, RESECTOSCOPIA DE LA HIPERTROFIA PROSTATICA. (Método Thompson y McCarthy).
CONSULTAS Y RECONOCIMIENTOS GRATIS de 3.1/2 a 8 de la noche CONSULADO 39, altos, entre GENIOS Y REFUGIO

Profesionales

3 DRES. EN MEDICINA

POLICLINICA INTERNACIONAL
Director: Dr. DAVID CABARROCAS

San Miguel 130 B. entre Lealtad y Escobar. Telfs. U-2737 y F-4045. Consultas de 12 a 2: $5.00, previo aviso de 2 a 7 desde 50 cts. a 5 pesos entrando primero tarde más precio. Tratamiento especial de Tuberculosis, con éxito desde la primera semana, comprobado con radioscopia, análisis estado del paciente. Presente este anuncio y obtendrá gratis el tratamiento la primera semana, para esa u otra enfermedad.

DR. ALEJANDRO MUXO
VIAS URINARIAS

Especialista de la clínica-hospital «Cuatro de Septiembre» y de la quinta «Covadonga», del Centro Asturiano Cirugía génito urinaria. Enfermedades venéreas y trastornos sexuales. Consultas diarias, de 4 a 7 p. m. Perseverancia 49, entre Animas y Virtudes. Telf. A-7001.

DR. ANTONIO PITA
Enfermedades nerviosas y endocrinas

Contando con un bien montado instituto de Fisioterapia. Tratamiento efectivo de la neurastenia, impotencia, psicastenia, frigidez sexual, enfermedades crónicas y glandulares, etc. Novísimo método de estimulación vago-simpático. No visita ni da consultas por Correo. Consulta previamente concedida: $10.00. Consultas de 2 a 4 p. m., $2.00. San Lázaro 45, a una cuadra de Prado y Malecón. Telf. A-9292.

DR. J. LYON
DE LA UNIVERSIDAD DE PARIS

Especialista en la curación radical de las hemorroides sin dolor ni operación. Consultas diarias de 1 a 3. Consulado 27, altos, esquina a Genios.

DR. ROSAL

Sistema nervioso. Corazón Medicina interna. Consulta diaria, de 4 a 6. San Miguel 117, bajos, entre Gervasio y Escobar. Telf. U-2342.

DR. J. B. RUIZ

Ex-especialista del Centro Gallego de los hospitales de Filadelfia y New York. Especialista vías urinarias, venéreo sífilis y trastornos sexual. Uretroscopía y Cistoscopía. Consultas de 1 a 3 Trocadero 35

DR. CARLOS LAMAR
Asma, Tuberculosis, Bronquitis.

Especializado en la curación del ma por un procedimiento especial. Tratamiento de todas las enfermedades del pulmón y de los bronquios y la Colitis. Consultas de 1 a 4, martes, jueves y sábados. Virtudes 130, altos, teléfono U-1809

DR. A. LABRADOR

Especialidad enfermedades estómago, Intestinos Flujos crónicos, Venéreos y Sífilis, Corazón, Riñones y Pulmones, inyecciones intravenosas. Se hacen toda clase de análisis Consultas gratis de 8 a 11. Pagos 1 a 3. **Angeles 3, entre Reina y Estrella. A-0801.**

DR. FRANCISCO J. DE VELASCO
Corazón, pulmones, estómago e intestinos.

DR. RUBEN DE VELASCO

Corazón, pulmones, enfermedades de los niños. Consultas de 1 a 3, días laborables. Horas especiales, previo aviso. Salud 34. Telf. M-6068.

GABINETE UROLOGICO ALEMAN VIAS URINARIAS

Consultas gratis de 7 a. m. a 8 p. m. Tratamiento modernos que Vacunas Alemanas para curar la Gonorrea, en pocos días sin dolor. No importa que sean crónicas o mal curadas. Garantizamos por medios científicos la curación radical. Para consultas y curas reservadas llame al teléfono M-3606. Facilidades de pago. Impotencia, debilidad sexual, piel y sífilis, Jesús del Monte 135 bajos, frente a la quinta de Dependientes. Habana.

DR. MESA RAMOS
PIEL, SIFILIS, VENEREO

Impotencia, esterilidad, etc. Consultas y tratamientos 8 a 9 a. m., 5 a 1 p. m. Perseverancia 32, entre Amistad y Virtudes.

DR. JOSE ALFONSO

Ex-especialista del Centro Asturiano: ojos, garganta, nariz y oidos. Consultas mutualizables de 10 a 12 y de 4 a 5: $1.00; de 2 a 4: $3.00. Turno fijo: $5.00. Operaciones módicas. Monte 386. Telf. M-2330.

INSTITUTO HIGIA
ENFERMEDADES VENEREAS (EXCLUSIVAMENTE)

Curación rápida y garantizada de gonorrea, reciente o antigua, prostatitis, orquitis, artritismo blenorrágico, sífilis, úlceras chancrosas, impotencia. Ultimos medicamentos. Método indoloro. Diatermia, fulguraciones. CONSULTAS Y RECONOCIMIENTOS GRATIS, de 7 a.m. a 9 p.m. Turnos especiales. Zanja 2, altos, entre Galiano y Rayo. Teléfono M-6605

DR. OCTAVIO RIVERO
Asma, tuberculosis, enfermedades pulmonares y alérgicas. (Coriza, urticaria)

Ex asistente Servicio del profesor Saye, (Barcelona), ex jefe clínico Dispensario Antituberculoso Municipal. Consultas: lunes, miércoles y viernes, 12 a 2 p. m.; martes, jueves y sábados 9 a 1 p. m. Campanario 43: M-6258.

3 DRES. EN MEDICINA

DR. A. BARBA INCLAN

Médico cirujano, Huesos, articulaciones y músculos. Especialista ortopédico del hospital de la Policía Nacional y ayudante del profesor A. Inclán. Gabinete de electricidad médica y masage. (Consultas diarias, de 2 a 3 p. m. Reconocimiento: $5.00; consultas sucesivas: $3.00; consultas fuera de hora: $10.00. Viernes, de 2 a 3 p. m. Consultas gratis para pobres (5 turnos). San Lázaro 122, bajos), Habana.

DR. ALFREDO COMAS

Especialista del Instituto del Cáncer. Enfermedades venéreas, sífilis, impotencia, afecciones de señoras, tumores del útero y pechos. Aplicaciones del Radium. Horas: de 2 a 5. Teléfono M-7728, San Nicolás 70. Habana.

4 OCULISTAS

DR. MANUEL ANTON
OCULISTA

Especialista en Enfermedades de los Ojos de la Quinta «La Benéfica» Consultas diarias de 4 a 6 p.m. Vedado, calle 17 Nro. 260, esquina a I, teléfono F-2198

6 COMADRONAS

CONSUELO RUDA

Comadrona ex interna de la casa de Salud «La Balear». Muchos años de práctica. Consultas gratis. Nueva del Pilar número 14, entre Benjumeda y Desagüe. Telf. U-5824.

5 DENTISTAS

DR. ARMANDO CRUCET

Cirujano dental y oral de la facultad de Pennsylvania y del Gareston Hospital of Oral Sugery, ex profesor de la Moffit Porcelain Dental School de Filadelfia.

Tratamiendo médico quirúrgico de la piorrea alveolar, dentaduras de porcelana, cordales impactados, Rayos X, diatermia, electro coagulación, Infrarrojo. Alta frecuencia, Rayos Violeta.

Consultas por hora fija. 15 y L., Vedado. Telf. F-5158.

M.E.C.D. 2016

COMPRAS

9 CASAS

COMPRO CASA EN LA HABANA, antigua o moderna, dos o tres habitaciones, como de $3.000. No corredores. Marqués González 97, altos.

COMPRO CASAS DESDE $2.000.00 A 2.500-00 en Santos Suárez Almendares, La Sierra, no corredores (Montalvo) Luís Estévez 558 Santos Suárez, Teléfono I-4104.

AUTOMOVILES - ACCESORIOS

CAMIONES DE VOLTEO: SE NEcesitan en el Casino Deportivo de Santa Fe, Playa de Santa Fe.

15 MAQUINARIAS

SE DESEA UNA O MAS CALDERETAS de doble fondo de 100 galones de capacidad para cocinar conservas, con salida de dos pulgadas en el fondo informar precios, clase metal etc. Monteagudo, Manzana de Gómez No. 517

17 MUEBLES Y PRENDAS

COMPRO MAQUINA DE COSER «SINger», de ovillo central. Pago bien y operación rápida. Telf. M-1556.

A-9003: COMPRO MUEBLES
FINOS Y CORRIENTES
Objetos de arte, oficina todo, lámparas, equipajes, máquinas coser, sillones barbería, pianos, porcelana, bronce, ropa caballero. Todo lo que venda. Telf. A-9003.

U-1800: COMPRA MUEBLES
Pianos, máquinas de coser, escribir, objetos de arte, plata y porcelana, bronce, libros, antigüedades, neveras, cocinas completas, archivos y lámparas. «El Ras», U-1800.
17

U-6379: COMPRO ROPA CABAllero, señora, muebles, nevera, divisiones, mamparas, ventiladores, baúles, maletas, todo lo que quiera vender. Liquido casa completa. Camión en puerta, dinero en mano.

U-7033 COMPRO MUEBLES, OBJEtos arte, máquinas coser y escribir, vajillas, alfombras, objetos plata lámparas, libros, instrumental clínica. etc. Voy rápido. Casa Varadero. Telf. U-7033

COMPRO ROPA USADA DE Caballeros. Si usted tiene alguna ropa en buen estado, zapatos, maletas, recuérdelo, Martínez le paga bien. teléfono M-2687 Villegas 70, esquina a Lamparilla.

U-1488: COMPRO MAQUINAS de coser escribir, pianos, radios, lámparas, vajillas, objetos de arte, adornos, figuras de bronce, mármol, estatuas, neveras, relojes, muebles, Todo lo quie venda. Negocio rápido: U-1488

COMPRO: A-6628
Pignoramos compramos joyas finas, artículos plata, bronce, porcelana, cristal, marfil, alfombras máquinas escribir, Singer, radios, lámparas, muebles, ropa de hombre y objetos valor.
«LA REGENCIA»
Suáre números 8 y 10
Telf. A-6628

A-9003: COMPRO MUEBLES
FINOS Y CORRIENTES
Objetos de arte, oficina todo, lámparas, equipajes, máquinas coser, sillones barbería, pianos, porcelana, bronce, ropa caballero. Todo lo que venda. Telf. A-9003.

COMPRAMOS JOYAS
Antiguas y modernas, con brillantes, zafiros, rubíes y esmeraldas finas oro, platino, plata y enchapes hasta en pedazos, Objetos de plata, bandejas juegos de café, cubiertería y otros artículos, rosarios de oro y plata, con cuents de perlas, coral, amatistas, etc. Pagamos bien. Vamos a domicilio.
CARBALLAL Y HERMANOS
San Rafael 138, entre Gervasio y Belascoain, Telf. U-5744.

M-9136: COMPRO
Máquina coser, escribir, muebles, oficinas completas, archivos, caja contadora, café, fonda, divisiones, mamparas, sofás, oficina, caja-hierro, vidrieras, neveras, pupitres, bañles, maletas, objetos arte, frente soda, barberías completas, Compro, cambio y vendo. Llame M-9136.

COMPRAMOS JOYAS
Antiguas y modernas, con y sin brillantes y piedras, relojes de oro, rosarios y objetos de plata, porcelana, adornos finos y bronces.
PIGNORAMOS Y CAMBIAMOS
Necesitamos mercancía.
Vamos a domicilio.
Solicitamos lotes.
«LA SEGUNDA IMPERIAL»,
Corrales 157 esq. a Figuras.
A-9640.

A-6620: COMPRO MUEBLES
Juegos de cuarto, comedor, sala, piezas sueltas, neveras, refrigeradores, máquinas de coser y escribir, muebles de oficina, radios y equipajes. Liquido casa de huéspedes. «La Moderna». Salud 3: A-6620.

U-2530: COMPRO MUEBLES EN GEneral. Liquidamos casas completas: pianos, máquinas coser y escribir, objeto de arte, adornos, porcelana, plata, bronce, vajillas, libros, oficina. Compramos todo. Negocio rápido. Teléfono U-2530.

A-7795: COMPRA MUEBLES
De todas clases. Pagamos más que nadie. También vendemos, cambiamos y alquilamos. No venda sin antes hacer una llamada: A-7795. Vamos en el acto. «La Honradez». Máximo Gómez número 75.

M-7084: COMPRO MUEBLES, MAquinas coser y escribir, objetos de arte, lámparas, pianos, porcelanas, libros, cuadros, alfombras, maletas, antigüedades, neveras y ropa. Acudo en seguida. Telf. M-7084.

Compramos:
Brillantes, platino, plata y oro
BAHAMONDE Y CIA.,
(desde 1893)
Amistad 94, casi esquina
a San José

U-5154: COMPRO MUEBLES
Modernos, todas clases de máquinas coser. Pagamos más que nadie. Vendemos, cambiamos o aceptamos muebles en fondo. No venda sin antes llamar a Díaz y Chao Neptuno número 137 y 200: U-5154.

18 UTILES DE OFICINA

COMPRO MUEBLES DE OFICINA: máquinas escribir, sumar y calculas, cajas caudales, archivos, sillas giratorias, baúles y maletas, oro, plata y brillantes. Pagamos más que nadie. «La Nacional», Villegas 93: A-9915.

19 LIBROS E IMPRESOS

COMPRO LIBROS EN TODAS CANtidades, resto de ediciones; pago como nadie, vamos a domicilio, teléfono M-1502

Arrendamientos

A-1 FINCAS RUSTICAS-URBANAS

CEDO CONTRATO DE CASA DE FAmilias. Margen: $4,400. Lo doy barato. Informan: Oficios 13, Rodríguez.

DESEO ARRENDAR EN EL RADIO DE San Francisco de Paula, una finquita de una o media caballería de tierra laborable, con casa de mampostería de 6 a 8 departamentos. Inquilino estable. Para informes: dirigirse por escrito a G. Muñoz, apartado número 993, o a Ceferino Rodríguez. Telf. F-2025.

Reparaciones

42 MUEBLES Y PRENDAS

REPARAMOS SUS MUEBLES POR poco dinero, dejándolos nuevos. Casa Pardo. U-5761. Los modernizamos, barnizamos a muñeca y esmaltamos «Duco». Pinturas mimbres a vapor y neveras. Tapicería en general. Azogamos espejos. Trabajos garantizados. San Rafael número 130.

REPARACIONES DE MUEBLES
CASA «CORO»
Barnizamos toda clase de muebles y tapicería. Especialidad en colores, combinaciones de maderas y chapas. Limpieza de muebles a domicilio. Estrella 27, entre Aguila y Angeles.
Teléfono: M-2127.

¡Repare a tiempo su nevera!
Rionda, Esmaltados por calefacción eléctrica. Infanta 1,059. Teléfono: U-3968.

ARREGLE A TIEMPO SUS MUEBLES
A-9284: Tapizamos, barnizamos o reformamos muebles a reducido costo, dejándolos enteramente nuevos. Esmaltamos «Duco». Especialidad mimbres y neveras. Llame y pasaré por su casa, sin costo para usted.
RODRIGUEZ
Estrella núm. 79.

«GARCIA ESPINOSA», MUEBLEría y tapicería, San Rafael y Soledad. Hacemos trabajos de tapicería, reconstrucción, pintura y decoración. Mejor trabajo y mejores precios, porque somos obreros, directores y propietarios. Nuestro teléfono: U-1424. English spoken.

VENTAS

9 CASAS

VENDO SANTOS SUAREZ 2 PLANtas independientes monolíticas 6.500 otra calle Paz 1 planta garage $5.700; otra portal 2 cuartos etc. $3.000; otra Víbora $2.400. Ortega. Teléfono I-3990

VENDO VIRTUDES CASI ESQUINA a Campanario casa antigua, Precio: $6.800 Informan I-4603

$1,300 CASA MAMPOSTERIA PISOS mosaicos techo tejas francesas, portal, sala, saleta, tres habitaciones, comedor, cocina, buen patio, reparto Columbia, Marianao. Informa señor Maciá teléfono FO-1354

VENDO RESIDENCIA VEDADO, 7 cuartos, 2 baños 2 garages $22.000; otra Almendares $7.500; Habana pegado Monte 2 plantas $5.800; varias más en otros barrios. Ortega, teléfono I-3990

ALMENDARES: EXCELENTE LUgar, frente ómnibus, tranvías; jardín, portal, sala, comedor, 2 cuartos, baño completo, cielo raso: $2,600; otra: jardín, garage, 4 cuartos, dos baños: $5,250. Informes: M-2846.

NO COMPRE, FABRIQUE. HAY que ver lo que fabrica Valdés: I-6235, por $1,800: Calzada de Columbia, Consulado al fondo del Laboratorio. Ha terminado este año: Arellano y Abreu: $2,500; Trespalacios y San José: $1,700; Concepción y 14: $23,000; Rodríguez y Rosa Enríquez: $2,000. Reina 12: A5-0332. Villanueva 10 de 2 a 3.

SANTOS SUAREZ
Vendo 4 casas chicas y una mayor, con 335 metros a media cuadra tranvías y guaguas. Renta $85.00. Informes días hábiles: José Rexach Torres. Obispo 65, departamento 3.

VENDO: AMPLIACION DE ALMENdares, sin estrenar, Primera y línea de Playa hermosa casa: tres habitaciones, otra criados, garage y otras comodidades. Vázquez: FO-3983.

AVENIDA SERRANO
Esquina de fraile, residencia de 2 plantas. Jardín, portal, sala, recibidor, comedor, cocina, 2 cuartos y servicio de criados, garage, altos, 5 habitaciones, escaleras de mármol y pisos de mosaisos de primera, toda monolítica. José B. Fernández, Obrapía 36. M-7430 y M-1506

CALLE SAN MIGUEL
2 plantas y ¼, mide 13x35 con 850 metros de fabricación, monolítica, propia para Profesionales, para dividiría en 4 casas, para casa de Huéspedes, para una Sociedad, para Laboratorio, para un gran edificio y hasta para una Clínica. 7 años de fabricada. José B. Fernández, Obrapía 36 M-7430 y M-1506

PLAYA DE SANTA FE
Se vende o se alquila. Se vende una casa de mampostería y tejas; portal, sala, hall, dos habitaciones, comedor, cocina, baño completo con agua caliente, garage, situada en la calle Principal 181. Precio: $1,700 de venta. Alquiler por la temporada: $150.00. Otra casa más en la misma calle número 252, compuesta de jardín, portal, sala, tres habitaciones, cuarto criados, comedor, cocina, baño completo con agua caliente, garage en el patio con servicios para el chofer, situada en la calle del mar. Precio: $2,250 de venta. Por alquiler de la temporada: $225.00. Informan de ambas, en la calle Principal 174. Telfs. FO-7518 y F-3720.

VEDADO: $11,500
Moderna fabricación de primera, calle 26: jardín, portal, sala, comedor, 3 habitaciones, baño intercalado, cocina, garage. S. Olózaga, 8 y Tercera, reparto Miramar: FO-3752.

LUZ 92, cerca EGIDO $8,000
Monolítica, de dos plantas, Cada planta se compone de sala, comedor, 3 habitaciones, baño, cocina, rentando cada planta: $30.00. S. Olózaga, 8 y Tercera, reparto Miramar: FO-3752.

MIRAMAR: $8,000
Preciosa casas, recién fabricada, Compuesta de jardín, portal, sala, comedor, pantry, cocina y garage. En los altos: terraza, 3 habitaciones con closets, baño intercalado. Está rentando: $70.00. S. Olózaga, 8 y Tercera, reparto Miramar: FO-3752.

MIRAMAR: $16,500
Fabricada por Cosculluela hace 8 meses, a la entrada del reparto, acera de sombra. Chalet compuesto de jardín, portal, vestíbulo, sala, comedor al fondo, pantry, cocina, servicio auxiliar, traspatio y garage. En los altos: 4 grandes habitaciones 2 baños y terrazas al frente y fondo. S. Olózaga, 8 y Tercera, reparto Miramar: FO-3752.

REPARTO LA SIERRA $7,500
Chalet, calle B. Tiene tranvía y ómnibus por el frente. Se compone de jardín, portal, sala, comedor, cocina, pantry, lavadero, garage y cuarto criados. En la planta alta: 4 habitaciones, dos baños y amplio hall. S. Olózaga: FO-3752.

SOLARES: GANGA
Alturas Miramar, con frente al río y al Bosque de La Habana, magnífico solar, 830 varas, a $5.00; Miramar, parcela de esquina, Séptima Avenida, sombra, 29.48 por 29.48, total: 869 varas: $4.50 vara. S. Olózaga, 8 y Tercera, reparto Miramar: FO-3752.

VENTAS

48 CASAS

BUENA, BONITA CASITA, TABLONcillo teja francesa, Dolores 18 entrando Arnao, amplia calle, aceras, dos cuadras Calzada Víbora Santa Amalia: jardín, portal, sala, tres cuartos, pasillo frente éstos, servicios y cocina mampostería, patio traspatio arbolado, agua abundante, Véndese último: $1,200. Pueden hacerse obras deseadas. Precio mínimo. Directo. Véala mejor, después 2: I-6224.

SE VENDE UNA CASITA EN LA calle San Cristóbal número 37, una cuadra de la Calzada del Cerro. Informan: I-6116.

MIRAMAR: VENDO A PRECIO DE liquidación, hermosa casas acabada de construir. Toda monolítica y fabricación y baños inmejorables. Garage dos máquinas. Informes: Telf. FO-3704.

VEDADO: SE VENDE UNA CASA en $7,500: portal, jardín, sala, 4 cuartos, baño intercalado, comedor, pantry, 3 patios con jardines, garage, 2 cuartos criados y servicios. Informan: F-2829.

VENDO ALMENDARES REGIA CAsa esquina sin estrenar en la gran Avenida 12 grandes comodidades otras dos en la ampiación bien situadas; precios situación, Rodríguez: FO-2212.

ARROYO NARANJO. — SE VENDE una pequeña casa-quinta, Calle Pinar a 30 metros de la Calzada, Casa de mampostería con pisos de mosaico y cielos rasos, portales al frente y fondo. Sala, comedor, baño y tres cuartos. Mil o más metros de terreno.

VEDADO: $17,000 ESQUINA FRAILE, edificio dos plantas, renta $130.00, 500 metros terreno. Magnífico punto. Informes: San Lázaro 195, altos: A-9173.

VEDADO: $8,500 VENDO CASA MOderna, dos plantas: jardín, portal, sala, comedor, tres cuartos, baño completo, pantry, cocina, garage. Informes: Telf. A-9173.

CALLE 21: VENDO TERRENO 13 por 22.66 metros: $6,500. Informes: San Lázaro 195, altos: A-9173.

VEDADO: VENDO 13 METROS FRENte por 22.66 metros fondo. Situado: calle 25, entre letras. Más informes: San Lázaro 195, altos: A-9173.

VENDO: HABANA, EDIFICIO MOderno, cuatro plantas, situado gran calle. Rentando: $200.22, en $24,000. Informes: San Lázaro 195, altos: A-9173.

$11,000: VENDO CASA ESQUINA, una planta: jardín, portal, sala, comedor, cuatro cuartos, baño intercalado, garage, dos cuartos criados. Informes: Telf. A-9173.

VEDADO: LO MEJOR DE LA CAlle 17, vendo gran residencia en $30,000. Costó: $70,000, frente cantería, 7 habitaciones, tres baños, etc. Informes: Telf. A-9173.

LINDO CHALECITO DE RECIENTE construcción, en San Miguel de los Baños. Precio razonable. C. Cadenas, apartado número 1325, Habana. Telf. A-9303.

CALZADA DEL MONTE GANGA
Vendo casa con 800 metros de superficie, dando frente a 2 calles, propio para gran edificio. Precio, a $35.00 metro. J. P. Quintana e Hijo, Chacón 23: M-8182 y FO-2188.

MIRAMAR
Vendo 2 magníficas residencias de esquina. Cada una: 4 cuartos y 2 lujosos baños. Precio: $13,500 y $18,500. J. P. Quintana e Hijo, Chacón 23: M-8182 y FO-2188.

VEDADO
GANGA: $13,500
Vendo en lo mejor del Vedado, casa moderna: 4 cuartos, 2 baños, sala, comedor, garage, cuarto y servicio de criados. Mide: 15 por 23. J. P. Quintana e Hijo, Chacón 23: M-8182 y FO-2188.

Vendo casa esquina, moderna, calle 12, una planta. Compuesta de jardín, portal, sala, hall, 3 cuartos, baño en color, comedor, cocina, cuarto y servicio de criados garage, patio y traspatio. Precio: $3,500 y reconocer 3,500 pesos. J. P. Quintana e Hijo, Chacón 23: M-8182 y FO-2188.

SE VENDE CASA ESPLENDIDA, INmediata Tejas: sala, saleta, 3 cuartos, baño intercalado, Tiene altos fabricados, buena renta, cerca de la Calzada del Cerro, Informes: FI-6842, Todas horas.

HABANA
Concordia, cerca Perseverancia, 8 por 17: $6,000; en Lealtad, 6 por 18: $3,000; San Nicolás, 2 pisos, rentando $60.00: $6,300; esquina con bodega, 2 pisos, rentando $95.00: $10,000: M-1072.

CONCORDIA CERCA BELASCOAIN, 2 plantas: $8,000; San José, 210 metros, 2 plantas, 4 cuartos, comedor, cerca Belascoaín: $10,000; Sitios, moderna, decorada, monolítica, 3 cuartos, comedor, baño intercalado: $6,700. Campanería, Aguiar 68: M-7785.

GANGAS: GERVASIO CERCA NEPtuno, 2 casas modernas, mide 11 por 20, sala, comedor, 2 cuartos, baño: $12,500; San Miguel cerca Escobar, 6 por 32 metros: $7,000. Campanería, Aguiar 68: M-7785.

VAPOR: EDIFICIO 3 PLANTAS, 6 casas independientes, cerca Malecón, renta $180.00, en $22,000; Maloja, 4 plantas monolíticas, rentan $110.00. Precio: $15,000. Campanería, Aguiar 68: M-7785.

GANGA: ALMENDARES, CALLE 12, la mejor Avenida del reparto, esquina, moderna, jardín, portal, sala, comedor, 3 cuartos, garage baño color, sombra: $3500 efectivo y $3,500 hipoteca. Campanería, Aguiar 68: M-7785.

REPARTO ALMENDARES
$3,400 jardín, garage portal, sala, hall, 3 cuartos, baño intercalado, comedor pantry, cocina, patio, cuarto de criados. Vendemos también gran residencia, en $5,500: M-1072.

VIBORA
$2,500: jardín, portal, sala, 2 cuartos amplios, baño intercalado, comedor, cocina, gran traspatio; otra con jardín, portal, sala, hall, 4 cuartos, 2 más de criados, baño intercalado, comedor, pantry, cocina, patio, pasillos laterales: $4,300: M-1072.

VENDO CASA DOS PLANTAS, MOderna, barata, para liquidar herederos. Altos desalquilados. Informa apoderado: I-6564.

SE VENDE CASA CALLE C ESquina a 13, Lawton Jardín, portal, sala, comedor, tres habitaciones, baño y cocina, patia. Una cuadra tranvía. Ruta 24 por la esquina. Precio: $4.400, entrada mínimo $1.500.00 resto en alquileres. Telf. U-5266. Fabricada y garantizada por Max Borges, Véala.

GRAN OPORTUNIDAD
Se vende una hermosa residencia, en lo mejor de reparto La Sierra, compuesta de dos plantas, alta, 5 habitaciones, de 4 por 4, dos baños de lujo, terraza al frente y fondo con cuarto auxiliar. Planta baja, portal, dos terrazas, a los costados. Sala, gabinete, living-room comedor, cocina, pantry, despensa, comedor de criados, dos baños completos y dos cuartos de criados. Garage para dos máquinas, de 6 por 6, dos habitaciones altas, con su baño completo, gran cantidad de árboles frutales, con 1.800 metros de terreno; trato directo con comprador. Informan Telf. XO-1569 o Porvenir 667 esquina a San Francisco, Víbora.

VENDO CHALET UNA PLANTA REparto Miramar, lujoso, monolítico; calle 8 entre 5ta. y 7ma. Avenidas. $3.500 contado más $4,000 con facilidades. Dueño lo vive e informa. Teléfono FO-2189.

VENTAS

48 CASAS

BOLETIN DEL DIA

PEDRO DE LA CUESTA
INVERSIONES
A-8697

CONCORDIA ENTRE GALIANO Y AGUILA
Tres plantas independientes, moderna. Cada planta se compone: sala, recibidor, hall, cuatro habitaciones, baño intercalado, comedor al fondo, cocina, pantry, cuarto y servicio criados y patio. Precio: $30,000. Pedro de la Cuesta: A-8697 y FO-2419.

VEDADO
23 ESQUINA A.
Residencia de 3 plantas, moderna. Compuesta de jardín, portal alrededor recibidor, hall, sala, comedor, vestíbulo, baño completo, garage para 2 máquinas, cuartos criados y chofer. Segunda y tercera plantas: 6 grandes habitaciones, recibidor, sala de recibo, cuatro baños completos en colores, terrazas, etc. Puede dejar parte en hipoteca. Precio $37.000. Pedro de la Cuesta: A-8697 y FO-2419.

REPARTO ALMENDARES
14 Y D., ESQUINA
La residencia modelo del reparto. Chalet estilo americano, completamente nuevo. Compuesto de jardín, portal, sala, livingroom, comedor, cocina espléndida, cuarto criado, servicios, garage y patio. En los altos: escalera de mármol blanco y negro, recibidor, 3 habitaciones, 2 baños, terraza, etc. Pedro de la Cuesta: A-8697 y FO-2419.

REPARTO ALMENDARES
C. ENTRE 14 Y 16
Espaciosa casa, compuesta de jardín, portal, sala, recibidor, gran hall, 3 habitaciones, baño intercalado, comedor al fondo, cocina, cuarto y servicio de criado, garage, patio y traspatio. Precio: $7,500. Pedro de la Cuesta: A-8697 y FO-2419.

LA SIERRA
12 Y C., ESQUINA
Precioso chalet, fabricado por Max Borges, acera sombra. Compuesto de jardín, alrededor, portal, vestíbulo, sala, comedor, servicio de familia, cuarto con baño completo, cocina, pantry, cuarto criado y de chofer, terraza y garage. En los altos: terraza, 3 habitaciones, baño intercalado, cuarto de vestir. Puede dejar si quiere: $3,000 de hipoteca moratoriada, con intereses al día. Cómprela con $6,000. Pedro de la Cuesta: A-8697 y FO-2419.

AMPL. DE ALMENDARES
AVE. PRIMERA ENTRE 9 Y 10
Residencia compuesta de jardín, portal, sala, hall, 4 habitaciones, baño intercalado, comedor al fondo, cocina, patio y traspatio. Mide 15 por 47. Precio: $7.000, con facilidades. Pedro de la Cuesta: A-8697 y FO-2419.

AMPL. DE ALMENDARES
AVE. CUARTA ENTRE 11 Y 12
Residencia compuesta de jardín, portal, sala, hall, 3 cuartos, baño intercalado, comedor al fondo, pantry, cocina, terraza, cuarto y servicio de criados cuarto de desahogo, traspatio, garage. En los altos: 2 habitaciones de familia. Puede reconocer hipoteca de $6,000, que puede moratoriarse y $4,000 en efectivo. Pedro de la Cuesta: A-8697 y FO-2419.

AMPL. DE ALMENDARES
AVE. 9 ENTRE 12 Y 13
Precioso modelo, completamente moderna. Compuesta de jardín, portal, sala, comedor, biblioteca, 3 cuartos, baño intercalado, cuarto y servicio de criado, cocina, terraza, garage y gran traspatio. Precio: $6,750. Pedro de la Cuesta: A-8697 y FO-2419.

AMPL. DE ALMENDARES
SEPTIMA AVE. ENTRE 11 y 12
Residencia fabricada por Cristóbal Díaz. Compuesta de jardín, portal, sala, comedor, 3 habitaciones, baño intercalado, cocina, pantry, terraza, traspatio con frutales, dos cuartos de criados con servicios, lavadero, garage al fondo. Mide 12 por 47. Precio: $6,000. También se permuta por casa en La Habana. Doy o recibo la diferencia. Pedro de la Cuesta: A-8697 y FO-2419.

CERCA HOTEL ALMENDARES
$2,800
Techos monolíticos. Compuesto de jardín, portal, sala, hall, 3 habitaciones, baño intercalado completo, comedor al fondo, cocina, traspatio y garage al frente. Renta: $25 00. Para verla. Pedro de la Cuesta: A-8697 y FO-2419.

REDENCION
$2,600
Calle Rosa número 133, esquina a Villalón. Está desocupada. Se compone de portal, sala, saleta, comedor, 4 habitaciones grandes, cocina, baño y patio. Vaya a verla. Pedro de la Cuesta: A-8697 y FO-2419.

OBRAPIA NUM. 36
DEPARTAMENTO No. 1

PRIMERA Y LINEA DE PLAYA, AMpliación de Almendares. Vendo sin estrenar, casa compuesta de dos habitaciones, sala, hall, comedor al fondo, cocina, pantry no garage: FO-3983

VENDO VEDADO, CALLE DE LEtra entre 21 y 23, chalet cinco cuartos, dos baños y otras comodidades, dos cuartos más fuera de la casa con su baño. Terreno total 500 metros cuadrados, $22.000. No corredores. Facilidades pago. F-3650

UNA CUADRA DE LA CALZADA del Cerro, parte alta. Vendo casa antigua, grande, garage, terreno 16 por 39, propia para industria y vivienda, agua abundante. Dueño: Estrada Palma 463, casi esquina a J. Delgado, Víbora.

CHALET DE UNA PLANTA
Vendo en Cortina y Estrada Palma con jardín, portal, sala, hall, comedor, 3 habitaciones, baño lujoso, amplia cocina, cuarto con servicio de criados, garage. Véalo a cualquier hora.

VENDO CASITA REPARTO ALmendares 3a entre 12 y 14 letra E $2.600.00 renta el 9 por ciento libre anual. Trato directo, no corredores. Véame en la misma a cualquier hora.

LA SIERRA: CALLE 3, CASI ESquina a 4. Se vende residencia sin estrenar. Planta baja: jardín, portal, sala, comedor, cocina, pantry, dos cuartos y servicio criados, garage. Planta alta: cuatro cuartos con closets, dos baños y pantry, ropero. Telf. F-3895.

NEGOCIO GRANDE: VENDO UNA casa con cinco cuartos al fondo, de mampostería, en $4,500. Informes: Manuel Fernández, Lanuza. Telf. FO-3417.

VENDO CHALET RENACIMIENTO español, en la Víbora. Compuesto jardín, portal, sala, comedor, dos cuartos, baño modernísimo, cocina, garage, patio, traspatio que se puede fabricar cuatro cuartos al fondo. Precio: $3,500 Doy facilidades pago. Informes: Clavel 14, letra B., entre Lindero y Nueva Pilar, Canales.

VENTAS

8 CASAS

REVILLAGIGEDO Nro. 59 SE VENde para verla en la misma C Nro. 7, 275 metros, trato directo con el dueño. F-7288

ALMENDARES: CALLE B.
Frente a la línea del tranvía; jardín, portal, sala, hall, 4 habitaciones, 3 baños, citarón, carpintería de cedro y caoba; monolíticos, garage y traspatio; 2 meses de fabricación 182 metros de fabricación. José B. Fernández, Obrapía 36. M-8430 y M-1506

VEDADO: SE VENDE LA MODERNA CASA DE DOS PLANTAS CALLE 9, PROXIMA A G
Acera sombra. Mide 14 metros de frente por 25 fondo. Se compone planta baja: jardín, portal, sala, saleta, 5 cuartos, baño intercalado, comedor al fondo, garage y servicio de criados. Planta alta: las mismas comodidades con terraza al frente. $9.000 y reconocer $10.000 moratoria. (Directos al comprador). Para verla y demás pormenores: Victoriano Alvarez. FO-3786.

SE VENDE: MARQUES GONZALEZ, Nro. 105, entre Figuras y Benjumeda, preciosa casa, construcción de primera, de gran lujo; sala, saleta corrida, cuatro cuartos, baño intercalado en colores, servicio de criados, cocina para gas y carbón, calentador etc. $6.500, 130 metros cuadrados de superficie. Informa su propietario: Francisco Torres, Aguiar Nro. 65, Teléfono A-7830. Pueden ver la casa de 8 a 11 a.m. y de 1 y media a 5 p.m.

EN LO MEJOR DE LA SIERRA. CAlle Seis entre Once y Trece: vendo chalet moderno de dos plantas, con techos monolíticos. Bajos: jardín, portal, living room, vestíbulo, comedor, pantry, terraza y patio al fondo, garage, cuarto de criados, servicios. Altos: tres cuartos con closets, baño de lujo, terraza al frente y fondo. Pasan los ómnibus. El tranvía a cuadra y media. Renta $60. Precio $9.500. Se dan facilidades. FO-1668. M-3626.

POR TENER QUE EMBARCAR URGE VENTA DE LA MEJOR CASA DE ESQUINA FRAILE, EN LO MAS BELLO DE
Almendares, con facilidades de pago. Calle 14 esquina D, se vende esta moderna casa moderna casa esquina de fraile, fabricada en terreno amplio le 512 metros; consta de jardín frente y costados, portal, gabinete, sala, 5 cuartos (cuarto alto) con su servicio, garage, espacioso comedor al fondo; gran hall al centro, servicio de criados, patio lateral y traspatio, en $10,750. Pueden dejarse $4.000 en hipoteca al 8%. Informes directos al comprador: Victoriano Alvarez, en la misma esquina de 14 y D. FO-3786.

CASAS Y SOLARES, REGALADOS
Por tener que embarcar rápidamente, doy en la tercera de su valor, casa de esquina, en lo mejor de Santos Suárez, dos plantas. Costó: $18,000, $6,750. Casa moderna, en Los Pinos, en $1,950. Dos solares cerca de Concha (Luyanó), 16 por 59, en $925.00. Una casa en Calzada Jesús del Monte, que vale $12,000, en $4,950. Tomo un auto en pago. Dueña: Goicuría y Norte: I-3706.

UNA GANGA, SE VENDE UNA CAsa y un solar, mide 13.70 mts. de frente por 50 de fondo, que hacen un total de 600 mts. cuadrados, situado en el Vedado. No corredores. Informan teléfono F-6479 de 8 a 2 y de 6 en adelante.

$600.00 ENTRADA Y $1,000 CON FAcilidades, vendo gran casa madera y mil varas terreno, frutales, agua propia, luz, teléfono, etc., 2 cuadras ómnibus y tranbús, Cristina y Esperanza, reparto Montejo: FO-3134.

BUENAVISTA: AVENIDA 6 Y CAlle 6 rutas 9 y 28 una cuadra, vendo buena esquina con bodega y 5 accesorias, 250 metros mampostería fabricado: $4,900 y renta $55.00. Se dan facilidades. Dueño: FO-3134.

MARIANAO
Dos cuadras del Hipódromo. Gran residencia: jardín, portal, garage, sala, hall, comedor, cuatro cuartos, dos baños intercalado, gran terraza, monolítica. En los sótanos: igual. Más un solar lindando, de esquina, con arboleda: $7,500. Lluria, Metropolitana número 213.

SE VENDE LA PRECIOSA CASA DE San Lázaro Nro. 76, entre Vista Alegre y Carmen, a una cuadra de la Calzada de la Víbora, construcción de primero, de gran lujo, compuesa de portal, sala, saleta corrida, cuatro cuartos, saleta de comer al fondo, cocina, servicio de criados, baño intercalado de gran lujo: $6.500; 222 metros cuadrados de superficie informa su propietario: Francisco Torres, Aguiar 65. Teléf. A-7830. Pueden verla casa de 8 a 11 a.m. y de 1 y media a 5 p. m.

VEDADO, CALLE 19
Entre calles de letra, 2 casas independientes, jardín, portal, sala, saleta, 3 habitaciones, comedor, cocina, servicios completos, ocupan las dos 600 metros, una sola $8,000.00, las dos $15,000.00. José B. Fernández, Obrapía 36. M-7430 y M-1506.

EN VARADERO. CONSTRUYE AMplía y arregla toda clase de casas y chalets. Se dan informes y garantías. José Gardell Garrigó. Avenida 1a No. 27. Cárdenas.

CASA SIN ESTRENAR SE VENDE barata, portal, sala, tres cuartos, comedor, cocina, lujoso baño, garage, cuarto alto servicio criados. Véala, calle 11 entre 8 y 9 Ave. Ampliación Almendares. Informes en la misma.

49 SOLARES

SOLARES DE ESQUINA
Vendo: 24 por 21, en $950.00; otro esquina, de 36 por 21, en $2,160; otro, esquina, de 31 por 36, en $3,300; otros más, de 50 de frente por 31, en 4,300 pesos. Situados: Calzada Columbia paradero Barraqué. Informan: J. Llanes, Sitios 42. Telf. M-2632.

SOLARES VEDADO 1 CUADRA 23 $6.50; Víbora parcelas frente guaguas y tranvías $400; lote 8.000 varas cerca esquina Toyo, $0.80 vara. Facilidades pago Ortega. Teléfono: I-3990.

VEA ESTAS GANGAS. — AMPLIAción Almendares. Parcela 12x34 en $900; otra 11.50x45, en $875; solares completos de sombra 12x46 a $2.00 vara. Almendares: solar 10x47 todo cercado de mampostería inmediato a ómnibus $2.50 vara. Varios más en Alturas de Almendares. Informa su dueño Ramón Rodríguez Teléfono: M-6922

VENDO EN LA VIBORA 2 PARCElas bien situadas inmediatas a ómnibus de 14x25, medida ideal. Precio único: .75 vara. Informa Ramón Rodríguez Telf. M-6922

VENDO MIRAMAR SOLAR ESQUIna 29 por 30 varas parte alta medida ideal nada mejor situado Séptima Avenida esquina a 26 precio situación directamente dueño. Rodríguez FO-2212

PARCELITA 6 MS. FRENTE 23 MS fondo ideal para casita modesta se liquida en $200, San Ramón 43, Jacomino, cinco líneas ómnibus a dos cuadras, electricidad, acueducto. Informan Segunda Nro 8, Reparto Batista.

SOLARES, ALMENDARES: CALLE A., sombra, entre 14 y 16, vendo tres solares, 10 por 47 varas, cada uno, a $2.20 vara. Vendo parte, Campanería, Aguiar 68: M-7785.

SE VENDE 5.470 VARAS DE TERRENO en Avenida Antonio San Miguel, entre Goicuría y Mayía Rodríguez frente a la Quinta de Hornedo. Informa Antonio Suárez de los Reyes, I-7094.

VENTAS

49 SOLARES

SE VENDEN EN ARROYO NARANJO en la calle Pinar a 50 metros de la Calzada 15 mil metros de terreno, lugar alto. Informes M-2684.

HABANA. — MALOJA A DOS CUAdras Carlos III y una Infanta, vendo varios lotes terreno frente a tres calles más de 3.000 metros próximo a línea ferrocarril. Guillermo del Monte, Habana No. 84, M-2474

BUEN RETIRO
Avenida de Los Oficiales, pegado a la Calzada, vendo solar de 15 por 45, con frente a 2 calle, propio para fabricar 4 casas. Precio, a $3.50. J. P. Quintana e Hijo, Chacón 23; M-8182 y FO-2188.

MIRAMAR QUINTA AVENIDA Y 16 A $8.50 VARA
El único en la Quinta Avenida, de sombra, a este precio. Mide 28.30 por 53.06. Total: 1,500 varas. Pedro de la Cuesta: A-8697 y FO-2419.

REGALO DOS SOLARES DE ESquina, nuevo ingreso Sanatorio La Esperanza. Nápoles Fajardo y Cisneros, 15 por 45 metros y Nápoles Fajardo y Heredia, 13x30. Junto a 70 cts. Separados a 80: FO-1255 y M-1322

MIRAMAR
Calle 12 entre Quinta y Séptima: $4.10 vara; solar completo de centro, 23 varas de frente por 52 varas de fondo. Total: 1251 varas. Olózaga, 8 y Tercera Avenida, reparto Miramar: FO-3752.

AMPLIACION DE ALMENDARES; SE vende parcela 10 por 35, con una casa y servicios sanitarios al fondo. Renta: $10.00, Precio: $1,250. Informes: M-2690, 11 a 4, Cuba 44, bajos.

SE VENDE PARCELA DE 10.000 METros de finca de recreo en reparto Ermita, a dos cuadras de carretera Central a 25 centavos metro. Informes F-7622

VENDO O CAMBIO POR PROPIEdad, dos solares en lo mejor del reparto Ampliación de Almendares. Avenida 6, entre 12 y 13, acera de sombra. Informes: I-5678.

SE VENDE LA MEJOR ESQUINA de fraile del Vedado 23 esquina a Baños, 22.60 metros por la calle 23 y 36 metros por la calle Baños, con un total de 815 metros cuadrados. Tiene la cloaca a 2.50 metros de profundidad, circunstancia que permite sótanos para garage, cuartos de criados y demás servicios. Informa su propietario: Francisco Torres, Aguiar 65. Telf. A-7830

VENDO SOLARES, SANTOS SUArez: Mayía Rodríguez y Carmen, la medida que desee, a la brisa, entre lujosas residencias. Véalos, o cambio por casas, dando vuelto: I-3055.

PARCELA DE ESQUINA VELAZquez y Rosa Enríquez 10x16 m., $500. Clavel entre Infanta y Pajarito, 100 mts., $700. Otra de 60 metros, $450. Dueño: F-4232. M-2567. Mercaderes 22.

MIRAMAR, SOLAR DE ESQUINA, SEPTIMA AVENIDA: $4.00 VARA
29.48 varas, por Séptima, y 53 varas por calle 14. Total: 1,564 varas, Olózaga, calle 8 esquina a Tercera Avenida, reparto Miramar: FO-3752.

LA SIERRA Y ALMENDARES VENdo en los mejores puntos a la brisa estas parcelas 10x23 11-23, 12x22, 13x22, 10x47, 20x47, esquina fraile, frente Parque 22x20 con facilidades. pago. Dueño: FO-3134.

VENDO SOLARES, SANTOS SUArez: Mayía Rodríguez y Carmen, la medida que desee, a la brisa, entre lujosas residencias. Véalos, o cambio por casas dando vuelto: I-3055.

OPORTUNIDAD
Todavía es el momento de comprar antes de que sigan subiendo de precio, solares en la mejor parte de la ciudad, por ser la más alta, saludable bonita y de más porvenir, es decir, en los Repartos Kohly, tanto del Vedado como de Marianao, en ambas márgenes del río Almendares. Informan: FO-1513, FO-2503 y M-9941

TERRENO EN PEDROSO, CALLE asfaltada, acera, alcantarillado y agua, a cuadra y media de Infanta, con 3.000 varas y frente a tres calles. Se vende todo o parte. Teléf. U-1710.

50 FINCAS RUSTICAS

FINQUITA DE CAFE EN CANEY del sitio Oriente, tierra de primera, magnífica aguada casa árboles frutales, cocal, producción cien quintales, precio: 750 pesos; también cambio por casa en la Habana o sus barrios, pagando diferencia de precio dueño: José García, Puerta Cerrada Nro. 75 Habana teléfono A5-2491

PARA FINQUITAS, SE VENDEN LOtes de terreno en el Caserío de Las Guásimas, carretera Habana-Managua. Muy baratos. Dr. Llanes, Aguiar 70.

CAIMITO DE GUAYABAL. VENDO barata linda finquita rústica con 300 metros de frente a la carretera, buena tierra colorada, árboles frutales, palmas y toda cercada de piedra. Informes Guillermo del Monte, Habana 84, M-2474

SE VENDE FINCA DE UNA CABAllería, próxima a La Habana, excelente carretera, buena casa de madera para vivienda, amuebalda, garage, casa para encargado, caballerizas, regadío con tubería Sterling, luz eléctrica y teléfono. Frutales de todas clases y todo cuanto se puede desear en una finca de cultivo y recreo. Informes: M-6845.

ARROYO ARENAS; JUNTO A LA Ermita, se venden finquitas varios tamaños, todas frente a carretera, cómodas comunicaciones. Precios bajos y facilidades pago. Vea planos. Guillermo del Monte, Habana 84, M-2474.

FINCA $5,500.00
En la carretera de Managua entre los kilómetros 10 y 15 con gran chalet con 6 habitaciones, tiene un frente a la carretera de 135 metros, muy buena tierra y muchos frutales. José B. Fernández Obrapía 36. M-7430 y M-1506

VENDO PROXIMO VEREDA, DOS caballerías, terreno llano, fabricado, arboleda frutales, platanal, pozo, cercada, siembras, reses, cerdos, aves. $2.800. Facilidades. Juan Miguel Fernández. Vereda Nueva.

MUY BARATA
Finquita recreo, carretera, casa mampostería, 4 cuartos, magnífico baño, garage, muchos frutales, buen pozo, buena tierra. Urge su venta, 4 número 555, altos, Vedado, inmediato a 23.

51 ESTABLECIMIENTOS

¡OPORTUNIDAD! EN 229 PESOS, SI vende una tienda quincalla, San Nicolás 105, entre Reina y Salud.

VENDO UNA FONDA BIEN MONTAda, con buena marchantería, lugar comercial, cerca de los muelles. Ultimo precio: $900.00. Informan: Mercado de Tacón número 28, por Galiano, billetería «La Bola». Telf. M-9468.

POR TENER OTRO NEGOCIO, VENdo bodega en la mitad de su precio, sola en esquina, mucho barrio, poco alquiler y buen contrato la doy en $500.00; otra en Calzada, sola en esquina mucho barrio: $800.00. Son dos verdaderas gangas. Más informes y verlas: Concha y Luyanó, café «El Paradero», en la cantina, Raúl, de 8 a 12.

BARBERIA BIEN MONTADA, VENdo o arriendo, calle de Salud casi esquina a Belascoaín. Informes en la ferretería «La Inglesa». Telf. A-9877.

VENTAS

51 ESTABLECIMIENTOS

POR NO PODER ATENDER, VENDO café, cine «Gris». E. y 17. Telf. F-6097. Dueño a todas horas.

VENDO CASAS DE HUESPEDES
Buen punto, en lo mejor de La Habana, poco alquiler, contrato, amueblada. Me embarco. Informes: Monte y Zulueta, café «Internacional». Pérez, 1 a 5.

VENDO: CAFES, FONDAS, HOteles. Las mejores bodegas a 1,000 pesos. Vendo y compro propiedades de todos precios. Véame hoy: Galiano 125, García.

SE VENDE PUESTO DE FRUTAS, en el Vedado, frigidaire y pesa Toledo. Cinco edificios alrededor. Vende $35.00 diarios. Telf. F-4973.

VENDO POR ASUNTO DE FAMILIA, negocio de quincallería, perfumería y depósito de cigarros. Precio existencia. buena venta. Informes en el mismo: Suárez 94, entre Esperanza y Alcantarilla.

HORROROSA GANGA, POR LO QUE vale el mobiliario. Café-cantina sin alcohol con restaurant en el mejor punto de a ciudad. Venga y véala. Venancio. Telf. M-1100

GARAGE Y ACCESORIOS DOBLE ES torage en $1.000; puesto frutas y pollos con refrigeración, $800; restaurant fino, calle comercial, $750. Vidriera tabacos surtido $300. Informes Teniente Rey y Villegas Vidriera Café Alfredo.

BUEN NEGOCIO: —PANADERIA de gran crédito se vende o se puede tomar un socio. Córdova, M-4462 y M-9166

CARNICERIA HABANA VIEJA, VENdo por no poderla atender. Venta diaria, de media a tres cuartos de res, poca renta. Se da barata. Informan: Muralla 7, altos, apartamento núm. 1.

VAIAS CASAS PARA INQUILINAto que pagan y cobran $500, $8.50 $160, $4.15; $150, $3.23; $95, $1.68, tienen buen contrato y lugares. Informes Salud y San Nicolás. Fuente de Sola, Manolo.

SE VENDE UNA CASA DE COMIDAS amueblada de todo, poco alquiler. No intervenir corredores. Para para informaciones, llame: Telf. XO-1517, Ramón Sánchez, Pepe Antonio núm. 11 y medio, altos, Guanabacoa.

52 BOVEDAS Y PANTEONES

EN $120.00, MI BOVEDA NUEVA; y mi panteón familiar, en cualquier precio. Está muy próximo a la entrada. Tengo gran necesidad de venderlo. Aproveche esta oportunidad. Ramón Grillo, portales del Necrocomio, o calle 23 número 1160, Vedado. Telf. F-6010.

BOVEDA, ORILLA CALLE, TODA forrada de mármol, con su banco, tapas 0.10 grueso: $180.00; panteón dos bóvedas, orilla calle, frente de mármol, marco y contramarco mármol y tapas 0.08 de grueso, en $330.00. Félix Rodríguez, 12 número 659, Vedado: F-6258.

SE VENDE UNA BOVEDA DE GRAnito cubano, en calle asfaltada, barata, parte de contado. Informes: U-2808, calle 26 núm. 413.

BOVEDA VENDO CON SU OSARIO nueva sin terminar, 120 pesos, también una capilla de cantería, dueño Vedado, calle Dos 271 entre 31 y 33 Angel.

BOVEDAS Y PANTEONES A PLAzos, contado, osarios, traslados de restos. Rogelio Suárez, jardín Hortensia, junto al Cementerio de 8 a 11 y de 3 a 7. teléfono F-2382

53 AUTOMOVILES - ACCESORIOS

BUICK ABIERTO LIGERO, DEL 26 al 27, el mejor y más bonito de su tipo. Se vende en $85.00. Véalo en Zulueta y Trocadero. Chapa: 30,089.

SE VENDE UN CAMION PROPIO para cigarros o tintorería con ruedas nuevas y a toda prueba en $150. Informan Zanja y Espada. El Castillito.

SE VENDE FORD, CAMION DE 3 cuartos tonelada, con carrocería de reparto, del 29. En buen estado general. Puede verse en Calzada esquina a 10, Vedado garage.

$475.00: CAMIONCITO FORD 1936, Panel, 5 gomas, 6 capas, motor y pintura flamantes, a plazos o al contado. Jardín «Vogue», Neptuno 126, por Lealtad.

RECONSTRUIDOS
CONCESIONARIOS FORD

Ford De Lux 1936, 4 puertas	$525.00
Ford 1932	195.00
Ford 1934	300.00
Ford 1935	425.00
Ford 1937, De Luxe	640. 0
3 Forda 1937, 4 puertas.	
Lincoln Zephyr 1937.	
Camión con carrocería y equipado para 5 toneladas	475.00

Damos grandes facilidades de pago.
AGENCIA DE AUTOMOVILES DEL VEDADO, S. A.
23 y J. Telf. F-2986

GANGA DEL DIA: FORD 1936 BAUL cuatro puertas, garantía mecánica, como nuevo. Facilidades de pago. No compre camiones o automóviles sin visitar «Agencia Ford Luyanó, Concha 1002

STUDEBAKER DEL 31, PARTICUlar en perfectas condiciones, muy poco uso, muy económico. Informes: Cienfuegos y Apodaca, bodega y Corrales 35, por Someruelos. José Pérez. Telf. M-4454.

FORD DEL 34, 4 PUERTAS, CON 5 gomas nuevas, en magníficas condiciones mecánicas. Precio: $350.00. Informan Egido 8 Farmacia M-4425

DODGE BROTHERS, SEDAN DE lujo con radio, 1937, con sólo 4.000 Kms. caminados. Doy grandes facilidades. Alvarez, 25 Nro. 7 casi esquina a Marina, costado Edificio Carreño.

CEDO CONTRATO CHEVROLET SEdan Master de Luxe 1938, con 9.000 Kms. caminados. Acepto otro carro. Alvarez, 25 Nro. 7 casi esquina a Marina, costado Edificio Carreño.

VENDO CUÑA CHRYSLER MOTOR chico muy económica gomas y pintura nueva, en inmejorables condiciones, precio de situación. O-Reilly y Mercaderes Informan.

SE VENDE AUTOMOVIL GRAHAM Six 1936, Sedan 4 puertas, baúl, piel y gomas nuevas. Barato y facilidades Alvarez, 25 Nro. 7 casi esquina a Marina, costado Edificio Carreño.

FORD 1936 SEDAN CONVERTIBLE, con baúl y vestidura de piel, lo regalo en $525.00, doy plazos. Alvarez, 25 Nro. 7 casi esquina a Marina, al costado Edificio Carreño.

SE VENDE PISA Y CORRE FORD, de los económicos de 4 cilindros del 31. Seis gomas nuevas y garantizado. Alvarez, 25 Nro. 7. casi esquina a Marina, costado Edificio Carreño.

REGALO FORD SEDAN 4 PUERTAS 1936 con vestidura de piel y gomas nuevas. Precio: $475.00. Doy plazos. Alvarez, 25 Nro. 7. casi esquina a Marina, costado Edificio Carreño.

SE VENDE GANGA CAMION MACK otro Renault y un traile. Véalos. Taller Max Borges, Ayestarán y Domínguez, Cerro Telf. U-5266

URGEME VENDER FORD 1935
Lujo, ganga. Estado como nuevo, gomas nuevas y motor recién reajustado. Lo vendo por tener que embarcarme. Aguila 74, apartamento 409.

VENTAS

53 AUTOMOVILES - ACCESORIOS

FORD SEDAN 4 PUERTAS 1935, baúl, vestidura de piel y radio. Cinco gomas nuevas. Mecánica garantizada. Barato y plazos. Alvarez, 25 7 casi esquina a Marina, costado Edificio Carreño.

UN REGALO. — VENTA URGENTE por ausentarse Ford y Buick 1935 y 1936 particulares, están como de paquete, Véalos a todas horas: Línea 761 esquina a Dos, Vedado.

OPORTUNIDAD
Se vende cuña de Luxe Plymouth casi nueva, no deje de verla. Es una ganga. Informan en el teléfono FO-7252 Sr. Argüelles.

NECESARIAMENTE TENGO QUE vender Pontiac master tipo sport, 6 ruedas, del 35, cuatro puertas, ideal para piquera, radio Stewart Warner. Si quiere un carro este es el indicado. Garage Trocadero 24. A-6702
53

ESTUPENDO BUICK 41 DE 1937, cuatro puertas, cuero, radio, etc. todo como nuevo, mecánicamente perfecto. Verlo en la casa de los carros usados, baratos. Damos amplias facilidades. J. Ulloa y Cía. Prado 5.

CHRYSLER 1936, SIETE ASIENTOS, propio para familia numerosa, lujoso pero económico. Cuero, seis ruedas, radio, todo flamante. Damos cómodos plazos. J. Ulloa y Cía. Prado 5

FLAMANTE FORD 1937 MODELO 60 cuatro puertas, muy económico, acabado de pintar; muy bueno de mecánica, carrocería, gomas, etc. Precio sumamente atractivo y a plazos. J. Ulloa y Cía. Prado 5.

VENDO DODGE 1934 4 PUERTAS 6 ruedas gomas y pintura nueva, está entero $350, es na ganga. Informan Línea y bodega, Vedado.

AUTOMOVIL FORD DEL 29, CERRAdo, de cuatro puertas, ruedas de 16 pulgadas de V-8, pintura nueva, a toda prueba. Ganga: $180.00. Prado 31, bajos, entre Refugio y Genios.

OPORTUNIDAD: EN $300.00 SIN REbaja. Vale $500.00, Ford V-8 Tudor pintura, vestidura y mecánica buenas condiciones. Carburador Nacional. Verlo: Cuba entre Obispo y O-Reilly, de 8 a 11 y de 2 a 5 barbería.

VENDO PRECIOSO CUARTO CAOBA 3 cuerpos, modernísimo, muy barato, livisg-room, 4 butacones comedor Renacimiento completo, recibidor arte moderno, lámparas, adornos cortina, columnas mármol, radio. Prado 27, altos.

CHEVROLET 1936
Cuatro puertas, baúl como nuevo, tipo Standard. Sr. Moras. Telf. M-6505

OPORTUNIDAD: EN $33.00, SIN REbaja. Vale $500.00, Ford V-8 Tudor, pintura, vestidura y mecánica buenas condiciones. Carburador Nacional. Verlo; Cuba entre Obispo y O-Reilly, de 8 a 11 y de 2 a 5, barbería.

SE VENDE DE SOTO 1935: 5 GOmas nuevas y radio; buena pintura. $350. Mr. A. F. Burnell. Hotel «Lincoln».

SE VENDE UN ERSKINE DEL 30, en buenas condiciones. Informes: Avenida de la Paz 5, Alturas de Almendares

VENDO DOS CARROS MUY BUEnos, Fords, cuatro puertas y dos puertas, por no necesitarse. Dejo parte a plazos. Telf. F-2139. Sr. Aldrey.

CUATRO PUERTAS DE 1935, SE vende. Está bueno de mecánica, vestidura y pintura. Si le interesa, llame: FO-7637. Sr. Gotay. Doy facilidades.

LIQUIDACION DE CARROS, DESDE 50.00, de todas marcas y tipos, caminando perfectamente bien y marcados. Agencia Ford de Marianao: FO-9220 y FO-9240.

FORD DE 1936, CUATRO PUERTAS de lujo, bueno de todo. Se admite carro en cambio y muchas facilidades. Agencia Ford de Marianao.

CARROCERIA DE GUAGUA, TIPO Pullman, de uso. Nos está estorbando y la damos por sesenta pesos. Verdadera oportunidad. Agencia Ford de Marianao.

SE TRASPASA EL CONTRATO DE compra de un Chevrolet del 34, en perfecto estado, con 6 ruedas, con sus gomas y maleta trasera, haciendo un gran descuento, poca entrada. Galiano 68, altos fotografía.

BUICK ABIERTO, MOTOR CHICO, en perfectas condiciones, seis ruedas, gomas nuevas, 6 capas. Casi regalado. Oquendo 72, entre Sitios y Peñalver, garage.

54 MAQUINARIAS

UN MOTOR DE PETROLEO DE 50 HP., con un dinamo de 35 HP., en $300.00; 10,000 fundas de paja para botellas $4.00 millar; una máquina de planchar camisas, nueva, en $60.00; una dobladora de papel, en $500.00; un linotipo modelo 5, con dos juegos matrices y todos sus accesorios, motor acoplado, etc., trabajando, en $1.200 dos bombas de pozo profundo, a 15.00 una; 1 guillotina de 30», 1 máquina de coser libretas con hilos; 1 cosedora Bremen, Rivero, Obrapía y Oficios.

MAQUINA CHAELLI Nro. 4 ULTIMO tipo se vende en San Ignacio Nro. 70 Evaristo Fernández a todas horas. Telf. A-8066

VENDO UNA MAQUINA DE REmendar y todos los instrumentos, propio para una zapatería. Informes en San Agustín 14 Reparto de San José

SE VENDE LA MAQUINARIA COMpleta de un elevador, marca «Otis», para levantar carga de hasta 250 libras, operado por medio de sogas. Puede verse en Zapata No. 9, entre Infanta y Basarrate.

PLANTA DE EXTRACCION DE aceites vegetales, ricino, (Higüereta) maní, etc. en condiciones como nueva, con sus filtros, prensas. Lista para producir aceite. Casa Maquinarias, Concha Nro. 122.

RE-ASERRADORA DE BANDA para hoja 6», rolletes, marca Yates 341; cepillo 4 caras, 24 por 6, Fay and Egan, listos para elaborar; y un motor eléctrico 35 HP., con caja de arranque. Se vende muy barato. G. Sánchez, Tamarindo 109. Telf. FO-1509.

VENDO PLANTAS DE HIELO YORK 1, 2, 3, 4, 8 y 30 toneladas; Molinos para cacao, maiz y sal Nordy de 6 mazas 24x9; bombas Triplex P. P. 450 galones por minuto; donques luples 1; 2; 3; 4; 5; 6 y 12 pulgadas; bomba vacío; máquina de vapor 10 y 100 H. P.; motor de petróleo 120 M. W. M. cepillo cuatro caras Fay, escoplo barrena y cadena, turbina 2, 3, 4, 5 y 6pulgadas. Manila Nro 314. I-5619

VENDO PASADOR DE GUAYABA Y tres pailas de cobre, planta de eter, 3 centrífugas 18x30, winches eléctricos de vapor y de mano, compresor de aire 4x4 y 6x6 Curtis, correas, poleas, diferenciales 2, 4, 6 y 10 toneladas motores eléctricos 10, 15, 35, 50 y 150 H. P. tijera y punzón para herrería, planta de pasteurizar Burrey cortina Salmuera, camión volteo. Manila 314 Cerro. Hilario García I-5619

SE VENDE UNA MAQUINA, MOVIda a mano, para el trasiego de vinos y licores. Puede verse en Zapata número 9 entre Infanta y Basarrate.

55 CAJAS CONTADORAS

GRAN LIQUIDACION DE CAJAS registradoras «National», de todos tamaños, con garantía mecánica, «La Nacional», Villegas 93, entre Teniente Rey y Amarguira. Teléfono: A-9915.

M.E.C.D. 2016

VENTAS

56 MUEBLES Y PRENDAS

VENDO JUEGO DE COMEDOR VItrina, aparador, mesa y seis sillas otro de cuarto todo nuevo y regalado. Juan Delgado 558, entre O-Farrill y Avenida de Agosta.

VENDO REFRIGERADOR GENERAL Electric, 5 pies capacidad, modelo D-5, poco uso y barato. Neptuno 196 y medio, altos café «Bohío», entre Belascoaín y Gervasio.

SE VENDE UN JUEGO DE CUARTO muy fino, estilo Luis XV, construído en Barcelona. Precio: $250.00. Calle 21 número 855, entre 4 y 6, Vedado.

VENDO MAGNIFICO JUEGO DE cuarto plumeado, de tres cuerpos. Véalo: Suárez 53, esquina Gloria.

NECESITO VENDER JUEGO CUARto $60 $95 con chiforrober tres cuerpos $155.00; comedor Renacimiento $75.00. Espejo dorado $10. Máquina escribir portátil «Royal» $35.00. Sitios 111 Campanario y Lealtad.

POR EMBARCAR VENDO JUEGO cuarto 3 cuerpos, lunas biseladas, 5 piezas en $25. Librero $10. Oquendo 18, departamento 412

VENDO PUPITRES, MAPAS Y más enseres de un colegio todo o parte. Los doy baratos. Teléfono I-3990

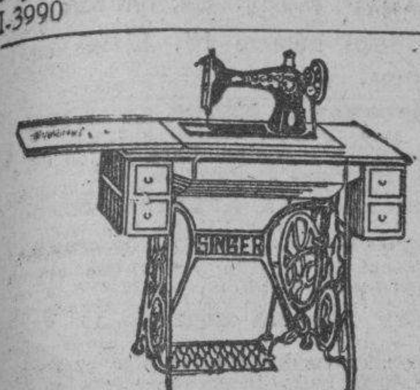

DAMOS CLASES DE BORDADOS gratis. Comprando una máquina de coser Singer, ovillo central, al contado o a plazos tomamos las de uso en parte de pago; tenemos industriales 1812 de 29-4 y 31-20 de bordar a cadeneta Singer y cornebio y Wilkos de hacer sombreros, y máquinas Singer de hacer dobladillo de ojo en pañuelos y piezas de repuesto y muebles de todas clases. Prieto y Vilaboy. Angeles 36. Teléfono A-8861

PELOTARI SE SACRIFICA. VENDE cuarto 3 cuerpo, último modelo, nuevo. Costó $350.00, en $180.00; y resto de sus muebles, escritorio y silla, Remington, radio Crosley, 6 tubos, del 37, nevera botellón. Belascoaín 52, lado E. Medicina.

SE VENDE TODO EL MOBILIARIO, consistente en juegos de cuarto, juego de comedor, juego de sala, lámparas y nevera eléctrica de una casa que se desaloja, situada en la calle Doce esquina a Avenida Doce, reparto Barreto, Ampliación de Almendares, Marianao. Pueden verse, de 9 de la mañana a 6 y media de la tarde. Telf. FO-1361.

LA PREDILECTA

LA CASA QUE NO COBRA LUJO

Gran liquidación de lámparas de sala, comedor, cuarto, biblioteca, de bronce, cristal y madera, cuadros, alfombras y objetos de arte y artículos para regalos, a precio de ganga.

"LA PREDILECTA"
San Rafael y Oquendo, (al lado del bar).
U-2530.

VENGA A VERNOS EN SEGUIDA

AHORRARA DINERO. FACILIDADES DE PAGO. TOMAMOS SUS MUEBLES A CAMBIO

MUEBLES BARATOS

Liquidación permanente de Radios, Juegos de Sala, Cuarto y Comedor.

A VERDADEROS PRECIOS DE GANGA

"LA CASA LOPEZ"
BELASCOAIN 76
ENTRE JESUS PEREGRINO Y POCITO
TELEFONO U-1541

SALUD 11

ACABADITAS DE LLEGAR VEALOS

Juegos livingroom, finísimo: cuarto, sala y comedor, Renacimiento, Arte Moderno; lámparas, neveras, refrigeradores, pianos, radios, juegos-mimbre, sillas, sillones, camas, escaparates, sillas-café Viene sillones-barberos. Oficina: burós, archivos, máquinas escribir, contadoras, mamparas, caja hierro de 6 puertas, fuente soda y molinos. Visite esta casa. Salud 11: M-9136.

SALUD No. 9

BAULES Y MALETAS DESDE $1.00

Gran surtido en maletas de cuero finas que estamos liquidando por la mitad de su valor. También se está liquidando un lote de lámparas en varios estilos, objetos de arte, neveras, frigidaire, radios, un juego sala dorado, muebles de oficina, juegos cuarto, sala y comedor. La Casa Inglesa. Salud 9 esquina Rayo. M-7179

VENTAS

56 MUEBLES Y PRENDAS

MUEBLES DE GANGA

Juegos cuartos: $25.00; idem tres cuerpos: $40.00; sala: $12.00; comedor, $30.00; escaparates: $9.00; con lunas: $15.00; mesas correderas: $5.00; aparadores: $6.00; 6 sillas y 2 sillones: $10.00; neveras: $10.00; máquinas de coser y escribir. Se cambian y se compran toda clase de muebles, pagando más que nadie.

«LA PRINCESA»
San Rafael 107, entre Escobar y Gervasio. Telf U-5926

FAMILIA PARTICULAR VENDE REgio comedor estilo bargueño $95, lujoso cuarto 3 cuerpos butacón tiradores finísimos $125. Living room lámparas madera $25. Nevera pomo. Salud 54 Escobar y Lealtad.

FAMILIA PARTICULAR VENDE LUjoso comedor renacimiento cueros repujados regio cuarto moderno tres cuerpos, butacón, tiradores finísimos. Lámpara madera sin estrenar es oportunidad. Pocito 22, Marqués González y Santiago.

POR EMBARCAR NECESITO DINEro vendo juego cuarto 3 cuerpos, nuevecito $28; otro grande $38; sala renacimiento $38; comedor renacimiento $52; Sillones portal. Escobar 9 San Lázaro y Lagunas.

REFRIGERADOR NUMEROSA FAmilia o pequeño comercio, abundante hielo, duros fríos o helados, doce piés cúbicos, todo porcelana, instalación agua, buen precio. Véase Obispo 72 entre Villegas y Aguacate.

SE VENDE UN JUEGO DE MIMBRE (6 piezas) propia para una terraza o casa de campo, muy fuerte y muy barato. San Lázaro 83, bajos.

FAMILIA VENDE LUJOSO CUARto tres cuerpos, último modedo $80 otro elegantísimo, coqueta barra níquel cromo baratísimo, regio comedor Renacimiento $95. Sala finísimo $40. Concordia 127 Belascoaín y Gervasio.

VENDO UN JUEGO DE CUARTO ARte moderno, completamente nuevo, y tres vidrieras mostrador. Me urge vender, Calzada del Cerro 671 entre Piñera y Domínguez.

SE VENDE UN JUEGO DE CUARTO muy fino, estilo Luis XV, construído en Barcelona. Precio: $250.00. Calle 21 número 855, entre 4 y 6, Vedado.

OPORTUNIDAD: SE VENDEN 3 JUEgos de cuarto, de $30.00, de $40.00 y de $75.00, tres cuerpos; una contadora National: $4.93; una máquina Singer, ovillo, Concordia y San Francisco.

JUEGO CUARTO MODERNO: $18.00; lunas y bastidor nuevos; el de 3 cuerpos, menos de $32.00; radio mueble, $10.00, por pronto embarque. Sitios núm. 40, entre S. Nicolás y Rayo.

FLUSES A $1.00

Liquido grandes existencias procedentes de subastas. Pantalones, zapatos, cortes de vestido, capas de agua, radios, maletas; véalos Monserrate No. 39 y Parque de Zayas. A-8054.

MUEBLES A PLAZOS

Y al contado. Casa Hierro. Compostela y Merced. Precio de liquidación, desde los más modestos hasta los más lujosos. Tomamos muebles usados en fondo. Vea nuestra exposición: M-1220. Alquilamos muebles.

NEVERAS

Americanas, reconstruídas y garantizadas.

REFRIGERADORES

De uso, con garantía de todas marcas y tamaños. Rionda. Infanta 1059 entre Desagüe y Benjumeda, frente a Pennino: U-3968.

MUEBLES EN GANGA

DURANTE ESTA SEMANA

Liquidación de juegos de cuartos 3 cuerpos, completos

$95.00 Y $120.00

Otros modelos redondos, con chifforrober grande, con gavetas al centro, lindos tiradores.

A PRECIOS INCREIBLES
SAN NICOLAS 63, ENTRE NEPTUNO Y SAN MIGUEL

¡NO PAGUE LUJO!

VISITE LA MUEBLERIA Y TAPICERIA «GARCIA ESPINOSA» EN SAN RAFAEL Y SOLEDAD

Elegantes y cómodos living-rooms muy cómodos; juegos de sala, comedor y cuarto de tres cuerpos con originales modelos de coquetas. Acuda hoy mismo y ahorrará dinero. No cobramos lujo, porque no lo tenemos. Además, porque somos obreros, directores y propietarios: Nota. La entrega de muebles al interior con un veinte por ciento más barato. Nuestro teléfono U-1424 English spoken.

¡¡OPORTUNIDAD!!
ESPECIALIDAD EN ESTILO INGLES

A-6827: LIQUIDAMOS

A PLAZOS COMODOS

Muebles finos y corrientes, joyas, ropas, equipajes, neveras, radios, máquinas coser y escribir, lámparas modernas, pianos, cajas de hierro, cuadros, gobelinos y demás objetos que no mencionamos. Todo se liquida este mes, por reformas. No compre sin visitar «La Competidora», en Gloria 68, esquina a Indio. Telf. A-6827. G. Arango y Compañía.

JUEGO CUARTO 3 CUERPOS, $28.00; Otro 3 cuerpos, chiforrober $55; otro caoba, lunas grandísimas, $75.00; camas, $4; escaparate, lunas, $10.00; aparador baratísimo. Maloja 71 San Nicolás y Manrique.

CAPAS Y FLUSES, DESDE $2

RADIOS, DESDE $5.00

Camisas, pantalones y zapatos, liquido una gran existencia, procedentes de subastas; muebles oficina, máquinas escribir, sumar, coser. Véalas: Monserrate número 39 y parque Zayas. «La Hispano Cuba».

POR VIAJE VENDO CASI NUEVA nevera propia comercio o particular. 38x20x44 pulgadas. El comprador ponga el precio. 5ta. Ave. entre 5 y 6, Reparto Buenavista. Ruta guagua 9 o 28.

MUEBLES EN GANGA

Juegos de cuarto, Arte moderno: $4.00 mensuales; comedor, caoba, último estilo: $3.00 mensuales; sala y recibidor, modernísimo: $3.00 mensuales; juego de cuarto, tres cuerpos, caoba, últimas creaciones: $5.00 mensuales.

Precios muy bajos.

«LA EMINENCIA», NEPTUNO 188

VENTAS

56 MUEBLES Y PRENDAS

FAMILIA PARTICULAR VENDE, lujoso cuarto moderno caoba tres cuerpos, butacón, chiforrober, tiradores finísimos. Virtudes 115 último piso entre Lealtad y Escobar.

¡¡OPORTUNIDADES!!

OFRECEMOS MERCANCIAS DE CALIDAD, A PRECIOS DE OCASION

Muebles finos, lámparas de todas clases, jarrones chinos Sevres, etc. Relojes de mesa en bronce y mármol, biblioteca Renacimiento, fraileros, pianos, radios, objetos de arte y joyas finas.

TODO DE OCASION
MERCANCIA DE CALIDAD

"LA REGENCIA"

Suárez 8 y 10, (acera Ten Cent)
Teléfono: A-6628

A PLAZOS COMODOS

Juegos completos de caoba para cuarto, comedor y sala. últimos modelos, en todos los estilos, finos y modestos, a precios muy bajos. No pague lujo. También vendemos caja de caudales.

CAMBIAMOS SUS MUEBLES DE USO

En parte de fondo, por nuevos y hay cantidad en liquidación. Visite esta casa, hoy mismo

«EL FENIX»
Picos, Carballido y Compañía,
Neptuno y Soledad
U-1360

MUEBLES A PLAZOS

Cuartos
Comedores
Salas

Reparamos, Tapizamos, Cambiamos sus muebles de uso, Mueblería

"AMERICA"

San Rafael 57, Manrique y Campanario. Telf. A-6048.

FAMILIAS, GANGAS: JUEGOS DE cuarto, 3 cuerpos, completos: $98.00; otro: $115.00; otro: $140.00; comedor moderno: $50.00; juego sala, 9 piezas: $40.00; recibidor, $48.00; living-room $98.50. No pierda la oportunidad, San Nicolás 63, fondo de «La Epoca».

Liquidamos un variado surtido en lámparas y objetos de arte y plata.

«LOS TRES HERMANOS»,
Consulado núms. 94 y 96.
M-3534.

TODO BARATO

Liquidamos miles de pulseras de oro y dijes de oro y platino con brillantes. Alhajas antiguas y modernas en profusión cuadros, crucifijos, rosarios de oro, porcelanas antiguas y modernas. Juegos completos de café, te y cubiertería. Bandejas, candelabros, jarras y palanganas, todo de plata maciza

CARBALLAL Y HERMANOS
San Rafael núm. 138, entre Belascoaín y Gervasio.
U-5744

MUEBLES EN GANGA: CONStruídos en las mejores maderas, estilos modernos y elegantes. Grandes facilidades de pago. Admitimos muebles en cambio. Visítenos y se convencerá. Díaz y Chao, Neptuno 197 y 200, entre Belascoaín y Lucena: U-5154.

UTILES DE OFICINA

SE VENDEN DOS MAQUINAS DE escribir Underwood de uso, de 10», en buen estado. Para informes: Telf. A-7271.

BOLSA DE MUEBLES

DE OFICINA

Muebles de caoba, en varios estilos; archivos y muebles de acero «Art-Metal»; máquinas de escribir, sumar y calcular; relojes marcadores «Cincinnati» y equipos de oficina en general,

O-Reilly núm. 51,
(frente a La Metropolitana).
A-7744 y M-2282

MAQUINAS ARCHIVOS

BUROS
CAJAS
Pupitres

Materiales de Colegios.

DINERO Y JOYAS

Fluses y capas, a $2.00, procedentes de subastas.

"LA HISPANO CUBA"
Monserrate y Parque Zayas
Telf. A-8054

MAQUINA DE ESCRIBIR REMINGton: $10.00. Se vende barata, en perfecto estado. Habana 24, bajos, entre Peña Pobre y Cárcel.

MUEBLES DE OFICINA

VENDO Y COMPRO

Burós, sillas giratorias, pupitres, libreros, satélites, juegos de recibidor.

CAJAS DE HIERRO

Caja de archivos, armarios de acero, archivos, tarjeteros, Kardex. Aproveche la liquidación de un lote de máquinas de escribir y sumar.

MAQUINAS DE ESCRIBIR

Suimar, calcular, mimeógrafos y adresógrafos.

«LA NACIONAL»
Villegas número 93, entre K Teniente Rey y Amargura
Telf. A-9915

VENDO BURO PLANO DE CEDRO! también juego de saladee 7 piezas. Carmen Nro. 5 entre San Lázado y Calzada de Jesús del Monte.

VENTAS

57 UTILES DE OFICINA

MAQUINAS DE OFICINA

DE USO Y RECONSTRUIDAS
VERDADERAS GANGAS

Underwood, Royal, Remington, L. C. Smith.

Máquinas de sumar y calcular de todas marcas.

Precios especiales a Escuelas.

REPARACIONES, VENTAS, CAMBIOS, COMPRAS

COMPOSTELA No. 56
(entre Obapía y Lamparilla)
-7743 M-2282

MUEBLES DE OFICINA

VENDO Y COMPRO
«LA CASA GONZALEZ»

Burós, bibliotecas, pupitres, sillas giratorias y toda clase de muebles para oficinas

CAJAS DE HIERRO

Archivos, tarjeteros, Kardex, armarios de acero

MAQUINAS DE ESCRIBIR

Sumar, calcular mimeógrafos, adresógrafos.

Compostela 43, entre Progreso y O-Reilly
O-Reilly 58, entre Habana yCompostela
Telfs. M-8638 y M-8081

59 RADIOS

SILVERSTONE COLONIAL

Venta especial del maravilloso radio «Colonial», el de más alcance y la voz más clara. De los famosos refrigeradores «Apex», los más eficientes y económicos. Y de los muebles clásicos y novísimos estilos, con grandes rebajas de precios y ventajosas facilidades de pago.

LA CASA RUISANCHEZ,
Angeles y Estrella: M-2024.
Sucursal: «La Colonial», Reina 111, mueblería y joyería: A-9221

60 INSTRUMENTOS DE MUSICA

VENDO PIANO VERTICAL «KARN», compleaamente nuevo en la primera oferta. Suárez 53, esquina a Gloria.

«EL BRILLANTE», LA CASA QUE vende pianos de marcas acreditadas, alemanes y americanos, baratos, al contado y con facilidades de pago. No compre sin ver nuestros precios. Aguila 139: M-1661.

VENDO UN PIANO CHIQUITO PAra estudios en $35.00, teclado blanco casi nuevo por embarque. Animas 136 bajos entre Escobar y Lealtad.

DISCOS GRAN COLECCION, GANGA. Se venden 500 escogidos y nuevos de óperas, operetas y audiciones selectas con su índole, albums, precioso mueble para guardarlos, libro de la ópera y una victrola. Jovellar 53, segundo piso.

PROFESORA VENDE SUS PIANOS alemanes y americanos completamente nuevo por dejar Conservatorio, a su primera oferta. Vélo calle 12 No. 22 entre F y G Reparto Batista frente destilería Habana.

$125 SE VENDE POR LUTO LUJOSO piano alemán de gran [illegible] R. Gors Kallmann en flaman[illegible] estado, véalo Lawton 1319 en[illegible] Francisco y Concepción, Víbor[illegible]

BARNICE Y REPARE SU PIANO, con toda garantía y será el mueble más elegante en su hogar. Llame a Manuel Domínguez, se lo barnizará a muñeca. No se empañará ni tendrá que usar líquidos para limpiarlo. Es algo extra. Dragones frente al teatro Martí Telf. M-3040.

GRAN LIQUIDACION

DE JUNIO

Aproveche las enormes gangas que le ofrecemos solamente por este mes: Pianos de las más famosas marcas: verticales y de cola, muy propios para profesionales y estudiantes. Grandes facilidades en los pagos. Alquilamos desde 2.00.

"LA PREDILECTA"
San Rafael y Oquendo.
(al lado del bar).
Telf. U-2530.

SE VENDE UN PIANO EN BUENAS condiciones. Puede verse en la calle J Nro. 161 entre 9 y 11 Vedado.

$70.00 VENDE FAMILIA PARTICUlar precioso piano moderno apenas usado, voces de concierto excelentes marca y garantizado de comején. Reyes 325 entre Luz y C Víbora.

AFINADORES

$3.00 SOLAMENTE LE CUESTA AFInar su piano, poniéndole cuerdas gratis siendo pocas las rotas (Arreglos reducidos). Oiga tocar al afinador lindas piezas. Telf. X-1205

AFINE SU PIANO POR $3.00 CON toda garantía y seguridad. Manuel Domínguez, afinador mecánico y barnizador de pianos, graduado en la escuela «Danguard» en New York. Taller de Reparaciones: Dragones entre Prado y Zuolueta Telf. M-3040.

61 DE ANIMALES

VACAS

Recentinas, se venden. También se hace negocio por añojas y vacas secas. Verlas en carretera de Vento y Avenida Boyeros, ruta 76 en la puerta. Más informes: M-2189 e I-6139.

SE VENDE UN TORO DE PURA sangre Holstein. Infórmese: teléfono F-4837

CACHORRITO POMERANIAN DE 2 meses, lindo como un juguete, muy sano y de pura raza, se vende en San Nicolás 16, altos.

VENDO A PRECIO DE SITUACION: mulos, carros y arreos de todas clases, caballos, mulos de monta y Pony, 4 potros sementales, 7 y media cuartas, bonito color; 40 mulos criollos, domados de monta y cerreros, carros cerrados para lecheros y un burro semental, criollo; una cesta de mimbre con sus arreos, montura y una Pony. Domingo Jarro, Marina y Atarés, Jesús del Monte: X-1876.

SE VENDEN CACHORROS LEGItimos Doberman-Pinsher, con magníficos Pedrigree villa «Rosa», La Lisa Marianao. Telf. FO-7441.

62 OBJETOS VARIOS

GASOLINA: VENDO PRECIO DE inventario los aparatos de estación de servicio: Monserrate 51, cedo local y clientela escogida, urge venta por cambiar de giro. Telf M-4218

VENDO PUPITRES, MAPAS Y DEmás enseres de un colegio todo o parte. Los doy baratos. Teléfono: I-3099

VENTAS

OBJETOS VARIOS

VENDO LANCHA, TIPO YATE, DOS literas, motor 6 cilindros, económico. También un bote motor y otra lancha. Playa de Baracoa, Habana, final río. Preguntar por Silva.

OPORTUNIDAD: SE VENDE UNA caja de caudales Mosler y una vidriera escuadra. Véalas en Neptuno 57, esquina a Aguila, joyería.

SE VENDE MUY BARATO UN MAGnífico tostadero de café marca Royal especial para casa de víveres. Informan Galiano Nro. 11

SE VENDEN BARATOS TODOS LOS enseres de un Gabinete de Quiropedista. Malecón 14, altos.

VENDO PUPITRES Y DEMAS ENseres de un colegio. Los doy baratos. Telf. I-3990.

VIDRIERAS, CONTADORAS

Vidrieras de todas formas y tamaños, mesas Vitrolite, sillas, banquetas, exprimidores frutas, pasteleras, cajas caudales, neveras, molino café, picadoras carne, rebanadoras jamón, contadoras National. Compro, cambio y vendo.

MAQUINAS DE ESCRIBIR, BUROS

Archivos, tarjeteros, sillas giratorias, libreros, mesas para máquinas. Véame antes de cambiar, comprar o vender sus muebles de oficina, divisiones, mostradores. Casa Cano, Habana 116 y medio, entre Teniente Rey y Amargura: A-8607.

SE VENDE EL YACHT «IBIS», DOble hélice, motores Elco, 48 H. P. 55.1|2 piés eslora por 11.1/2 manga, 20 toneladas, 3 pies 2 pulgadas calado, compleeamente equipado, perfectas condiciones. Puede verse muelles del Río Almendares, preguntar por Alfredo. Informes Dr. Joaquín F. Pardo, A-2194, Aguiar 71.

Dinero-Hipotecas

63 SOLICITUD

DINERO

Facilito grandes y pequeñas cantidades en primera hipoteca desde el 7 por ciento en adelante, para la Habana y sus barrios. Compro y vendo casas, solares y créditos hipotecarios. Compro y vendo Bonos y Acciones.

Julio C. Granda
Obrapía 33. Telf. M-5921 y FO-1668.

DINERO

PIGNORAMOS Y COMPRAMOS

Muebles, joyas, ropa y todo objeto que represente valor. Visite «La Competidora», Gloria 68, esquina a Indio. Teléf. A-6821, G. Arango y Compañía.

PRESTO DINERO DESDE $500.00 en adelante, en primera hipoteca, interés desde el 6 por ciento. No corredores. Telff. A-6836. Campanario 90, bajos, entre Neptuno y San Miguel. Sr. Correa.

DINERO sobre JOYAS
LA CASA MUXELLA
Neptuno 13 - Telf. A 0309

ANILLOS DE COMPROMISO
DESDE $3.00 hasta $100.00
"LA CASA MUXELLA"
Lamela y Torrubia
Neptuno 13 • Telf. A-0309

DINERO

No pierda tiempo. Cuando necesite tomar dinero en hipoteca o pagarés, vea a M. Fernández, San Ignacio 50, Telf. M-9272 de 2 a 5. Operación rápida y absoluta reserva.

64 OFERTAS

NO PIERDA TIEMPO. SI DESEA tomar dinero en hipoteca, pequeñas o grandes cantidades y sobre condominio al mejor tipo de plaza, vea a Martínez y Prieto, O-Reilly 23: A-6951 e I-3436.

DINERO

Sobre joyas, en todas cantidades.
«LA PERLA»,
Animas 84, casi esq. a Galiano.
Telf. A-8222.

PARA LAS DAMAS

70 INTERES PARA LAS DAMAS

LOLITA CARRASCO

Para señoras gruesas, las fajas y ajustadores que modelan y no aprisionan. Lolita Carrasco. Especialidad en fajas para descenso del colon, estómago y riñones. Ordenes: U-6252, Neptuno 121, altos, casi esquina a Perseverancia.

CORTE MODERNO NACIONAL

SISTEMA «MENDEZ» OFICIAL

En poco tiempo puede hacerse experta profesora por el más moderno de los sistemas. Desde las primeras clases confeccionará sus vestidos por figurín. Clases garantizadas a domicilio y correspondencia. Adquiera este valioso método en la Central, Neptuno 81. Horas: 9 a 12 y 2 a 6. Moldes a medida de todas clases. Moralidad. Todos los sistemas son oficiales, ya que están legalmente registrados.

VELLOS

Extirpación permanente. Garantía. 26 años de trabajo en esta ciudad y más de 600 casos tratados. J. Olivares. Calle 17 Nro. 905 entre 6 y 8, de 2 a 3 p.m.

SISTEMA "ALEMANY"

(OFICIAL)
INSTITUTO NACIONAL DE CORTE Y COSTURA

La señora Matilde Alemany, creadora de este maravilloso sistema (Oficial), pone a vuestro alcance la forma de hacerce profesora de corte y costura en corto tiempo. El método «Alemany» está recomendado por la Secretaría de Educación y por el supremo arte del buen vestir. Recuerde que la enseñanza por este medio está garantizada. Numerosas profesoras se sienten orgullosas de haberse graduado y haber obtenido el título de capacidad. Estudiando usted por este método, le garantizamos que usted confeccionará sus vestidos perfectamente en las primeras lecciones. Usted no desconoce la última palabra de la Secretaría de Educación que, todos aquellos métodos aprobados por la Secretaría, generalmente todos son oficiales. No puede haber ninguno distinguido. Todos tienen el mismo derecho. No se deje sorprender. Por lo tanto, usted debe estudiar por este método, el mejor de todos los métodos en cuanto a la moda. Numerosas sucursales en toda la Isla: Sra. Orfila, Compostela 114-B.; Srta. Hortencia, Atocha 6, Cerro; Carmen 17, Santiago de Cuba; Colón 7, Colón; Srta. M. Teresa, Jiguaní; Zoila, Gervasio 174; Mercaderes 16; Luz 18, Víbora, Sra. Domínguez.

PARA LAS DAMAS

70 INTERES PARA LAS DAMAS

JUNY: EX PELUQUERO DE «LUCY», «Llorens», va a domicilio. Pelado y onda: 30 cts.; peinados sofisticados: 40 cts.; Marcell: 50 cts.; permanentes: 80 cts.; croquinol: $1.80; sin corriente. Rajá $2.00; tinturas: $2.50: A-6793

La Gran Señora

PELETERIA
(MURALLA Y COMPOSTELA)

Se liquidan todas las existencias de esta casa.

ZAPATOS DESDE
$1.00

en adelante. Véalos que le conviene. «LA GRAN SEÑORA», Muralla y Compostela

MODISTA. CONFECCIONA VESTIdos señora y niñas. Corto y entallo modelos franceses y americanos. Sombrero. Hago, limpio y reformo y engomo. Teléfono M-4134. Obispo 40, entrada por Habana.

Corte y Costura

$1 50 MENSUAL

ACADEMIA «SANTA TERESA»

San Rafael 71, entre Campanario y Lealtad. Hágase profesora en tres meses. Desde la primera clase usted podrá cortar sus vestidos por figurín. También clases por correspondencia. Pidan la primera lección, incluyendo 3 centavos para franqueo. Expedimos títulos Telf. A-9222

MODISTA

Rosalía Hernández

San Rafael 152-B., bajos.
esquina a Oquendo:
U-3127.

Dobladillo de ojo, a:
2 cts. vara

Forramos hebillas a máquina.

Precios muy económicos

Plisados de todos tamaños bordados, festones y ojetes en colores. Forramos botones. Hacemos vestidos de alta costura y económicos.

TENEMOS MENSAJEROS

VELLOS

Extirpación definitiva de los vellos de la cara, muslos, piernas, etc. Tratamiento garantizado .Sra Alexander, calle Tercera número 405 entre Dos y Cuatro. Vedado.

$1.00

JOSEFINA
Neptuno 121, altos

Un peso bien gastado vale por dos. No compre su ropa de fiesta para el 20 de Mayo, sin antes visitar a Josefina, donde por la mitad de costo encontrará desde el vestido de algodón de a $1.00, hasta el de más alta costura.

Limpiamos, reformamos y teñimos su sombrero, por unos centavos. Se alquilan trajes de novia, Neptuno 121, altos. Telf. U-6252.

ENSEÑANZAS

75 PROFESORAS-PROFESORES

ROBERT SCOTT Y MARY SCOTT, profesores americanos, dan clases de inglés. Método muy claro y rápido. Precios razonables. Mucha atención personal. Niños o mayores. También profesora de francés competente. Llame: FO-2128.

INGLES PROFESOR AMERICANO, con títulos de dos Universidades, Ex-Catedrático Instituto Militar. Método rápido, práctico, moderno. Precios de Verano. Duncan Thomas, San Rafael 37, altos, M-2645 departamento 2

PROFESOR DE PRIMERA Y SEGUNda Enseñanza. Preparación completa, con excelentes resultados. Ingreso en Institutos y asignaturas Bachillerato. Clases a domicilio y en su casa. 28 entre 25 y 27: F-5133.

PROFESOR GRADUADO EN LA Normal Central de Madrid. Clases a domicilio y en su casa, de Ingreso Taquigrafía, Mecanografía etc. Cuotas económicas. Juan Delgado Nro. 218 M-8893. Pedrós.

PROFESORES, COMPETENTE PROfesora de Inglés y Taquigrafía clases a domicilio. Especialidad en simplificar la enseñanza; absoluta garantía. Preparación del inglés para los exámenes del Instituto FO-3852

PROFESORA FRANCESA QUE SAbe inglés, tiene horas disponibles. Prepara para exámenes. Llmar: de 10 a 12 a. m. Mlle. Mahieu: A5-4821.

A LOS ALUMNOS DE INSTITUTOS

El Profesor J. B. Pazó iniciará su cursillo de Verano, el lunes 20 de Junio para alumnos de ciencias Matemáticas, Físico-Químicas y Naturales, que deban prepararse para los exámenes de Septiembre. En la misma fecha quedará iniciado el cursillo de ingreso a Institutos, Escuelas Normales y de Comercio así como el cursillo especial para ingresar en las Escuelas de Ingenieros y Arquitectos. Profesor Pazó, Consulado 55, altos.

HAVANA BUSINESS ACADEMY

Ofrece los mejores cursos de Inglés durante el verano. Método interesante. Profesorado americano. Local bien equipado y ventilado. También tenemos muchos cursos comerciales. High-School. Enseñanza elemental en Inglés, Línea 357: F-3043.

SE OFRECE UNA SEÑORITA FRANcesa para dar clases de francés a domicilio. Tiene buena preparación. Santos Suárez 364. Telf. I-5703

PROFESORA FRANCESA

Experimentada, da clase de su idioma, prepara para exámenes. Precio de situación. Mlle. Mahieu. Telf. A5-4821.

ESCUELA DE BAILE

Exclusivamente bailes de salón. Son Fox, Tango, etc. Se garantiza la enseñanza. Ismael Servelló. Cárdenas Nro. 3 segundo piso.

PROFESORA DE INGLES E INStrucción a domicilio. He trabajado en buenos colegios y tengo recomendación de los mismos. Precio especial para alumnos Instituto en mi casa. Teléfono F-3261

BAILES: MAURICE

De nuevo en Cuba, últimos hits de New York, The Bi Apple Trucking, Pecking Susy, Q El Carlo. Además las últimas variaciones en tango, fox, pasodoble, vals, son, conga, etc. Precios razonables. Informes precisos. 8 y media a 10, lunes, miércoles y viernes. Doy turnos exclusivos estudio provisional. Amistad 35, altos, entre Neptuno y San Miguel.

ENSEÑANZAS

75 PROFESORAS-PROFESORES

PROFESORA FRANCESA, CON TItulo e inmejorables referencias, da clases de francés en su casa o domicilio. Telf. M-8551.

ACADEMIA GREGG ACADEMY

Taquigrafía, Mecanografía, Inglés y Comercio. Bachillerato y Preparatoria. Teneduría, Geometría etc Profesor Richardson, Director. Manzana de Gómez 514 A-9798

INGLES, TAQUIGRAFIA (INGLESA y española) Teneduría, Cálculos Mercantiles, Aritmética, Algebra, Caligrafía, Mecanografía y Ortografía: 6 pesos mensuales a domicilio por el profesor F. Heitzman. Sitios Nro. 10, altos, teléfono A5-1822

76 COLEGIOS

EDUQUE SUS HIJOS EN LOS EStados Unidos, Newberry College, South Carolina. Para señoritas y jóvenes. Colegios separados. Cursos comerciales $325.00 anuales. Representante Alfredo A. Jiménez. Apartado 2236.

SAN "ELOY"

Colegio y Academia Fundado en 1907. Primera y Segunda Enseñanza: Preparatoria, Bachillerato, Comercio, Idiomas, Cultura Física, Cursos preparatorios especiales. Admitimos pupilos y medio pupilos y externos. Quinta Menocal; Samá 81, Marianao Telf. FO-7462. Pida Prospectos.

COLEGIOS AMERICANOS

Al alcance de todas las fortunas. Catálogo e información gratis. Profesor Richardson, American Schools Bureau, Manzana de Gómez número 514. Telf. A-9798.

77 ACADEMIAS

CARLISLE MILITARY ACADEMY, South Carolina. Cursos superiores y comerciales, $465.44 anuales incluyendo uniformes. No extras. Representante: Alfredo A. Jiménez, apartado 2236, Habana.

COLEGIO «SANTA TERESA»

INGRESO AL BACHILLERATO
SE ADMITEN INTERNOS

Primer Grado: $1.50; Segundo: $2.00; Tercero y Cuarto: $3.00; Quinto y Sexto: $4.00; Séptimo y Octavo: $5.00. Autorizado para expedir certificado de Octavo Grado para ingresar en Normales, Institutos, Hogar, etc. Taquigrafía, Mecanografía, Ortografía, Inglés, Correspondencia Comercial, Corte y Costura, y Labores. Pida prospecto: San Rafael 71, entre Campanario y Lealtad. Telf. A-9222.

ACADEMIA DE IDIOMAS ROBERTS
Malecón 31, teléfono: M-2124. ¿Desea usted aprender inglés. Compre el método «Roberts». Se recomienda por sí solo. Distinción, Eficiencia, Garantía. Cuarta edición: $2.00.

ESTUDIE POR CORREO

La Academia «Rabiña», en Neptuno 78 Esq. a Manrique. M-7849

Tiene organizado clases por correspondencia desde hace años, habiendo prestado gran beneficio a aquellos que tienen deseo de prosperar. Estudie las asignaturas siguientes: Taquigrafía, Mecanografía, Teneduría, Aritmética, Gramática, Ortografía, Procurador, Química Industrial, Inglés, Francés, Alemán, etc. Informes: Academia «Rabiña», Neptuno 78 y 80 esquina a Manrique, Teléfono M-7849.

ACADEMIA BRAVO

Cursillos especiales para repasar todas las asignaturas del Bachillerato e ingreso en las Escuelas de Ingenieros, Normales, Institutos, Cadetes, Superior y Elemental de Comercio.

Cursillo preparatorio para los exámenes de ingreso al Bachillerato, en junio y septiembre. Ingreso a las Escuelas Normales, Técnicas, Industriales, Hogar, Mecanografía, Teneduría, Ortografía, Inglés y Correspondencia. Primera Enseñanza. Desde el Primero al Octavo Grado. Autorizada para expedir Certificados del Octavo Grado. Servicio de ómnibus a domicilio. Clases diurnas y nocturnas para ambos sexos. Neptuno 198 y 199, esquina a Lucena. Teléfono: U-2627. Clases especiales de Griego y Latín para exámenes de Universidad.

ACADEMIA RABIÑA

NEPTUNO NROS. 78-80. (ALTOS)
ESQUINA A MANRIQUE
INGRESO AL BACHILLERATO

Clases individuales, Francés, Alemán, Taquigrafía «Pitman» y «Gregg» Mecanografía, Correspondencia y Aritmética Comercial; TAMBIEN CLASES POR CORRESPONDENCIA. Ingreso en Escuelas de Ingenieros, Arquitectos y Comercio. Servicio de ómnibus y de internos. Pida prospectos Expedimos títulos y proveemos de empleo a nuestros graduados.

INSTITUTO NOBEL

VIRTUDES Y PERSEVERANCIA

Autorizado según Decreto No. 2482 de Junio 30 de 1938 para expedir certificados de estudios de 8o. y 9o. grados para ingresar en todos los Centros Oficiales de Segunda Enseñanza de la República; Institutos, Normales, Técnicas, etc.

Enseñanza Primaria y Superior, Bachillerato. Cursos especiales para el ingreso en la Escuela de Ingenieros, Cadetes, Optometría, etc. Inglés Comercial y Tecnológico, Aritmética Mercantil y Superior, Cálculos Mercantiles, Práctica de Oficina, Mecanografía, Taquigrafía, etc.

Contamos con un personal graduado y especializado en cada materia.

Educación Física y Juegos Deportivos Servicio de Omnibus. Precios módicos INSTITUTO NOBEL. VIRTUDES Y PERSEVERANCIA, HABANA. TELEFONO U-1867

OBSEQUIO DE LA ACADEMIA DE COMERCIO

LUIS B. CORRALES

Los que presenten quince centavos en sellos, recibirán una Aritmética Mercantil práctica. Clases de Teneduría de Libros, Taquigrafía, Ortografía, Inglés, Clases de Mecanografía: $1.00 mensual, una hora diaria. Clases individuales: Lealtad 141, entre Salud y Dragones.

INTERES GENERAL

COMERCIANTES Y PUBLICO EN general. Remítame $1.50 en giro, y le remitiré 100 sobres, 100 hojas papel de carta y 100 tarjetas. Todo impreso, 5 líneas. Imprenta E. Montaner, Merced Nro. 37, Habana.

TRADUCCIONES TRANSLATIONS, Uebersetzungen-Traductions de y al inglés-alemán francés garantía absoluta, Aguiar 126 departamento 524

ALQUILERES

79 HOTELES

HOTEL «QUINTA AVENIDA», ZUlueta 71, esquina Dragones. Alquilo habitaciones para hombres solos: $20.00 y $25.00. Departamentos para matrimonios: $45.00. Habitación con baño: $45.00. Precios especiales para familias. Telf. M-2078.

HOTEL Y RESTAURANT «LAS TULLERIAS»

Monserrate 91, entre Lamparilla y Obrapía: M-1792. Hospédese y coma en el hotel «Las Tullerías», y comerá sabroso y vivirá fresco, tranquilo y económico. Pida lo especial de la casa: un table d-hotel.

ALQUILERES

79 HOTELES

HOTEL MIRAMAR, EL MAS FRESco, el más cómodo y en el que mejor se come, ofrecemos habitaciones con baño privado a precios económicos. Malecón Nro. 1, esquina a Prado, teléfono A5-3692

HOTEL INTERNACIONAL APARTAmentos habitaciones con comida y todo servicio a una persona, $25. Dos o matrimonio, de $30 en adelante, agua caliente. Tejadillo 12, entre Cuba y Aguiar, A-9958

HOTEL "COLONIAL"

SAN MIGUEL 62

Habitaciones y apartamentos con baño privado y muebles modernos. Magnífico comedor en octavo piso. Elevador día y noche. Huéspedes por mensualidades, precios especiales. Moralidad. Telf. A-6958.

CAMPOAMOR, COMPOSTELA 108, altos, entre Sol y Luz, edificio moderno habitaciones y apartamentos, con baño privado, agua abundante, fría y caliente. Comidas excelentes, Moral. A-7401

HOTEL "HARDING"

Crespo 3, a dos cuadras del Prado y Malecón, cerca del mar: A-6735

Hotel absolutamente moral y comidas excelentes. Dos personas desde $46.00; una, desde $29.00. Elevador día y noche. Agua caliente y fría.

HOTEL "REGINA"

INDUSTRIA 135 FRENTE AL CAPITOLIO: M-5955

Deseando complacer a todas las familias que se han interesado por habitaciones o apartamentos en este hotel, así como aquellas personas que deseen vivir con todo el confort de un hotel de lujo, les participo que desde esta fecha los precios son desde $62.00 al mes, con comida, dos personas; y para una persona, desde $44.00 a familias honorables. Por ser este hotel absolutamente moral y garantizar a sus huéspedes un servicio en todos los órdenes, es el preferido de todas las familias decentes. Apartamentos a precios razonables.

Hotel Florida

Situado en el centro de los negocios. Precios especiales para el Verano, de habitaciones con baño completo y teléfono. Visite nuestro famoso restaurant, favorito de todos los hombres de negocios. Pídanos precios al teléfono: A-1131.

HOTEL «SANTA FE», S. A.

Amistad número 61, entre San José y San Rafael. Lo más céntrico de La Habana, próximo al Capitolio, teatros y principales tiendas. Telf. M-7589. Grandes y frescas habitaciones. Excelente comida. Precios moderados. Se exige moralidad.

HOTEL "ANDINO"

San Lázaro 496, esquina a M. U-2553. Unico en su clase. Moderno, céntrico, amplio, fresco, saludable, frente Universidad. Conviene para los que necesitan vivir cerca de los hospitales Calixto García o Mercedes. Habitaciones con baño privado, balcón, hermosa vista, con tres excelentes comidas: 45 pesos, matrimonio. Una persona desde 28 pesos. Clientela escogida. Pensión completa para huéspedes del interior. Precios sin competencia. Esmerado servicio en mesas separadas.

Hotel Roosevelt

AMISTAD Y SAN MIGUEL

$55.00 Matrimonios con tres excelentes comidas. mensuales.

Apartamentos para familias, todos con baño privado. Elevadores día y noche.

THE SAVOY

F y Quince. Vedado
Telf. F-6616

Situado en un lugar alto del Vedado, con fácil y frecuente comunicación con la ciudad y repartos. Rodeado de jardines, con 600 metros de hermosos portales. Las habitaciones tienen ventilación directa, teléfono, baño privado, con agua fría y caliente. Precios moderados, incluyendo tres excelentes comidas. El servicio en mesas separadas, para cada familia.

HOTEL "COLONIAL"

SAN MIGUEL 62

Habitaciones y apartamentos con baño privado y muebles modernos. Magnífico comedor en octavo piso. Elevador día y noche. Huéspedes por mensualidades: precios especiales. Moralidad. Telf. A-6958.

HOTEL "PRADO"

Prado 85, entrada por Virtudes, a media cuadra del Parque Central. Habitaciones balcón, calle de la brisa y sombra. Precios limitados para familias estables, buena comida, con desayuno, 5 platos, postre y café. Viajeros, una persona: $1.25; dos personas: $2.00, pensión completa. Ascensor toda la noche. Telf. M-7660. F. Mariño.

"TROTCHA"

En lugar más céntrico del Vedado, amplias y frescas habitaciones, rodeadas de jardines, a una cuadra de tranvías y ómnibus. Calzada y Dos, Vedado. Telf. F-2383.

HOTEL "SAN CARLOS"

EGIDO Y MONTE

Céntrico y cómodo para vivir estable. Habitaciones individuales y para matrimonios. Departamentos de 2 y 3 piezas para familias. Buena comida, española y criolla. Asensor día y noche. Servicio esmerado. Precios económicos por mes. Los viajeros del inerior lo prefieren por disfrutar de precios a su satisfacción y hallarse próximo a los paraderos de ómnibus.

M.E.C.D. 2016

ALQUILERES

79 HOTELES

HOTEL «VANDERBIL»

Situado en la Loma de la Universidad Nacional, amplias y lujosas habitaciones con el baño privado, agua caliente y fría en abundancia. Esmerada atención. Neptuno 309

HOTEL "IDEAL ROOM"

Prado 93-B., (por Pasaje)

¿Desea vivir en casa tranquila, mejor que en su propia casa? Visite esta gran casa, aunque sea por curiosidad. Por adentro, la mejor. Si hace poco usted la visitó y no encontró habitación, vuelva a visitarla, hay habitaciones disponibles. Visite esta casa y así verá su patio andaluz, de hace poco. Se construyó el mejor, sin duda. Precios, los más económicos. Se exigen referencias de moralidad y pagos

80 CASAS DE HUESPEDES

SE ALQUILAN DOS FRESCAS HAbitaciones una frente al baño, otra vista a la calle, agua caliente y fría. Comida inmejorable. Calle 17 Nro. 256 entre I y J Vedado Precio módico. Teléfono F-3837

RESIDENCIA FAMILIAR

Prado 88, altos. Habitaciones claras, amplias y ventiladas, propias para matrimonios y estudiantes. Comida excelente y agua caliente.

SE ALQUILA UNA HABITACION con baño privado, balcón a la calle. Residencia Santa Ana. Campanario 66, esquina a Concordia.

REINA 59 ENTRE RAYO Y SAN Nicoláas habitaciones y departamentos vista a la calle, todas con lavabos agua caliente, y fría y baños todas horas. Servicio esmerado. Referencias.

VEDADO: 21 NUMERO 456, ALTOS, matrimonio español acaba de alquilar gran casa y alquila habitaciones con comida, a matrimonio o personas solas. Estricta moralidad. Telf. F-3754 Agua caliente.

CASA DE HUESPEDES «TURIS» Manrique número 123, entre Reina y Salud Teléfono: A-6388. Los nuevos dueños han intodocido grandes reformas. Habitaciones a la calle. Se admiten abonados al comedor. Moralidad absoluta.

CASA DE HUESPEDES «LA MATANcera», Reina número 83. Teléfono: A-0238. Se alquilan amplias habitaciones con vista a la calle con o sin baño, agua fría y caliente; a precios muy reducidos. Comida española y criolla.

«SANTA RITA»: HABITACIONES. amplias, con lavabo, agua fría y caliente en los baños, buen comedor. Admitimos abonados; precios módicos. Pruebe y convénzase. O'Reilly 52; entrada por Habana. Hay elevador.

CASA PARA FAMILIAS: PRADO 65, exclusivamente para personas de estricta moralidad. Si no es así, no se presente. Habitación con balcón calle, con toda asistescia. Comida inmejorable. En azotea, habitación para matrimonios u hombres solos.

81 CASAS DE COMIDAS

CASA PARTICULAR REPARTE COmida variada a reducido número familias artículos primera. Aceite Balcells, manteca chicharrón. Domingos: pollo y postres. Precio: 1 persona 40 cts. dos, 60 cts. Telf A-7146

CONSULADO Nro. 92, ALTOS CIFEsa, casa particular, desea familia formal para mandar comida. Papas rellenas, tamal, croquetas, mariscos, bacalao Vizcaina, esmerada limpieza, hora fija. Telf. A-7764.

82 APARTAMENTOS

ALQUILO DOS FRESQUISIMOS, hermosos apartamentos, acabados de fabricar situados en San Lázaro Nro. 291 entre Oquendo y Soledad uno bajo y otro alto, compuesto de sala, cuatro hermosas habitaciones con sus closets, baño intercalado en colores y otro blanco, comedor, pantry, despensa y hermosa cocina moderna con closets, gran cuarto de criados con baño y servicio y closet, lavaderos, agua caliente en la totalidad servicios mencionados. Informan en la misma de 8 a 12 y de 2 a 6: F-3392, U-1992 y A-9619.

PRINCIPE 14, ESQUINA ESPADA. Se alquila apartamento alto, de 3 piezas, para hombres solos o matrimonios sin niños moderno, ventilado. Llaves e informes en la bodega.

SE ALQUILA APARTAMENTO CON vista a la calle, independiente, para familia o comercio pequeño. Aguila número 1: $15.00.

APARTAMENTOS MODERNOS, MUY frescos una y dos habitaciones, sala, comedor, cocina, magnífico baño. Elevador, Neptuno 172, entre Escobar y Gervasio.

EDIFICIO «COLLAZO», MALECON 250. Se alquila apartamento cuarto piso. Informan en el elevador.

EN LUJOSO CHALET, EN LA VIBOra, se alquila un apartamento en los altos, con terraza, azotea y mirador, dos habitaciones más en los bajos. Hay teléfono: I6279.

SE ALQUILA EN EL EDIFICIO Areces Prado 36, un bonito apartamento compuesto de tres piezas, baño completo y pantry, tenemos habitaciones, se alquila con todo servicio, elevador día y noche.

SAN LAZARO Y MANRIQUE, EN EL octavo piso se alquila un apartamento de tres habitaciones, sala, saleta y comedor, cuarto de baño y cuarto de criado con su servicio. Elevador día y noche. Puede verse a todas horas. Informes en la misma.

MAGNIFICO APARTAMENTO AMUEblado: sala, comedor, dos dormitorios, baño lujoso, cuarto de criados, refrigerador, radio, etc. 4 esquina a 11, apartamento 3-E, Vedado. Verse de 3 a 7 p. m. Telf. F1-7831.

AVISO

Hermoso apartamento con agua caliente y teléfono, en casa nueva. Consulado número 126, altos, entre Animas y Virtudes.

EDIFICIO «ARCOS». SE ALQUILAN apartamentos frescos y cómodos. Informa el conserje del mismo. F. entre 19 y 21, en el Vedado.

PRADO 34½ APARTAMENTOS y habitaciones con comidas, baño privado, acabadas de construir, con muebles, luz y servicios. Informan en la misma.

ALQUILERES

82 APARTAMENTOS

NEPTUNO Y GERVASIO SE AL..quilan apartamentos con 2 balcones a la calle y su lavabo de agua corriente en 16 pesos. .. ..

O-REILLY 77 UN DEPARTAMENto amplio fresco, compuesto de 2 habitaciones grandes, agua dentro balcón a la calle, media cuadra del parque Central.

FRANCO NUMERO 4. EN CASA PARticular se alquila un apartamento independiente, con servicio.

ALQUILO APARTAMENTO -..., SErafines 155, entre San Benigno y Flores: sala, dos habitaciones, baño, cocina y patio. Informan: Monte 170: M-3216.

APARTAMENTOS DE LUJO

SEMI-AMUEBLADOS

Acabados de construir. Lo más moderno y lo más céntrico. Ideal para matrimonio. Galiano 43. Informan: F-3317 y en el apartamento número 1, del edificio.

SE ALQUILAN APARTAMENTOS modernos, en San Miguel 96, a una cuadra de Galiano Informan en la tintorería.

EDIFICIOS DE APARTAMENTOS, 17 Y 12, VEDADO

Vea este hermoso, económico y confortable edificio con apartamentos de terraza, sala, comedor, dos o tres cuartos, baño completo, cocina y servicio para criados. Informes el encargado en el garage de los bajos. Garage opcional. Extracción de basuras por cuenta de la Administración. Closet en todos los cuartos.

J. ESQUINA 21

Entrada Vedado. Moderno, apartamento muy fresco, gran vista, buenas vías comunicación. Sala, comedor, dos cuartos, lujoso baño, cocina etc. Véalos. Informes encargado.

O-REILLY 77

Un departamento a la calle, amplio, fresco, compuesto de dos habitaciones grandes, agua dentro, media cuadra Parque Central. Se da barato.

CASA PARTICULAR ALQUILA UN departamento de 2 habitaciones, juntas o separadas, muy grandes y frescas, baño al lado. San Lázaro 93, segundo piso, entre Aguila y Blanco.

L. ESQUINA A 15, VEDADO. SE ALquilan apartamentos acabados de fabricar, preciosos, de dos y tres habitaciones con servicio de garage. Precios módicos y condiciones usuales. Informa el encargado.

ALQUILO FRESCO APARTAMENTO compuesto de sala, 2 cuartos, baño, cocina, hall. Precio $25. Esquina Toyo, Edificio «Larrea». Informes: Encargado. Teléfono M-2422.

APARTAMENTOS MODERNOS, REcientemente pintados, ventilados, dos cuartos, sala, comedor, precioso baño intercalado, cocina de gas, baño criados. Edificio «Padrón», Neptuno 251 teléfonos U-5158 y U-6889

EN LA PLAYA DE COJIMAR

Se alquilan apartamentos en la magnífica residencia «Villa Pedralbes»; para informes Joaquín Boada teléfono F-5956

PLAYA DE COJIMAR

Lujosos apartamentos y habitaciones amuebladas frente al mar con asistencia o sin ella. Precios módicos Excelente comida. Malecón Nro. 20, esquina a Morell, M-9921 Extensión 34. Sr. Angulo.

83 DEPARTAMENTOS

ALQUILO

Un departamento en el edificio «Maseda», Teniente Rey 26, compuesto de recibidor, sala, comedor, tres cuartos, baño intercalado, cocina y servicio para criados. Informan en la misma.

MANRIQUE 55, PEGADO A NEPTUno alquilo moderno departamento alto propio para matrimonio con sala y dos cuartos grandes, baño completo lujoso. Llave en encargado.

ALQUILO HERMOSO DEPARTAmento dos habitaciones, esquina sombra, cinco balcones calle, lavabo, teléfono, toda asistencia; otra chica, persona sola. Neptuno 77, primer piso «La Filosofía».

EDIFICIO SANTEIRO, CALLE G entre 25 y 27, se alquila departamento compuesto de sala,comedor, habitación, baño completo en colores, pantry, cocina, servicio de criados y terraza. Informes en el mismo. Teléfono F-7410

VEDADO CALLE 23 Nro. 1510 A MAtrimonio sin niños departamento alto, sala, comedor. dos habitaciones baño, cocina. Informes M-3293

SE ALQUILA DEPARTAMENTO CON sala, comedor, baño intercalado, dos cuartos y cocina, $20. Jovellar Nro. 28 entre Espada y Hospital. 83

EDIFICIO "YARA"

INDUSTRIA 99-101

Se alquila un hermoso departamento de ese céntrico edificio, acabado de fabricar. Véalo, pues se alquila enseguida. Informes: Sr. Molina: M-9659.

ALQUILO A FAMILIAS SIN NIÑOS, hermosos y frescos departamentos de sala y habitación, con vista calle y lavabo; habitación con vista calle y lavabo, en Monte 2-A., Habana 85 y Habana 55. Son casas de orden, buen aspecto.

SAN IGNACIO 48, ALTOS, EXPLENdidos y ventilados departamentos y habiaciones. Vea encargado. Informes M-2863.

84 HABITACIONES

VEDADO ALQUILO AMPLIA Y VENtilada habitación con lavabo y toda asistencia si se desea, precio reducido. Calle H entre 9 y 11 No. 209, (altos).

SE ALQUILAN DOS HABITACIOnes bajas con su cocina y comedor y servicio independiente a familia sin niños; pueden verse a todas horas, en Amistad 118.

ALQUILO EN CASA PARTICULAR, una espléndida y ventilada habitación a personas solas, matrimonio o dos compañeros. Precio de situación. Lugar céntrico, a una cuadra del Capitolio. Toque la puerta no timbre. Amistad 87 y medio, altos.

ALQUILERES

84 HABITACIONES

MONSERRATE 93, ALTOS, ENTRE Lamparilla y Obrapía. Se alquilan dos habitaciones separadas, una en 10 pesos y otra en 8 pesos, con lavabo agua corriente y muebles. Otros informes en la misma.

HABITACION CON BALCON, LA vabo. Se alquila en casa particular, toda asistencia. En la misma, otra chica, iguales condiciones. Neptuno 77, primer piso de «La Filosofía».

NEPTUNO 59, ALTOS, ENTRE AGUIla y Galiano, casa de moralidad. Se alquila una habitación grande, con lavabo a matrimonio solo; otra chica, para hombres solos, que sean decentes.

SE ALQUILA EN CAMPANARIO No. 90, bajos, entre Neptuno y San Miguel habitación grande. Lavabo agua corriente a personas decentes que no cocinen ni tengan animales, hay teléfono.

SE ALQUILA UNA HABITACION, con balcón a la calle, San José No. 11 2o. piso entre Aguila y Galiano, matrimonio que trabaje en la calle, u hombre solo. Se cambian referencias.

SE ALQUILA UNA HABITACION con todo servicio en casa particular, a hombres solos o matrimonio. Salud 106 segundo piso entre Belascoain y Santiago.

AVISO

Empedrado 30, esquina a Aguiar. Se alquilan magníficas habitaciones y apartamentos a personas de moralidad: Aguiar 57, frente al parque San Juan de Dios; O-Reilly número 1, entre Monserrate y San Ignacio; Oficios 74; Oficios 76, esquina a Luz; San Ignacio 82, entre Muralla y Sol; y Egido 16, esquina a Gloria.

SE ALQUILA: SAN RAFAEL 70, primer piso, derecha, habitación a hombres solos, muy fresca. Casa moralidad. Informes en la misma, todas horas.

CERCA DE LA TERMINAL Y SAN AMbrosio alquilo 2 habitaciones juntas o separadas. Casa particular Gloria 71, bajos, entre Aguila y Revillagigedo.

FAMILIA HONORABLE ALQUILA habitaciones con comida, teléfono y todo servicio a personas mayores solamente. Lugareño 2, altos, frente a la clínica Fortún-Souza.

SE ALQUILA UNA HABITACION fresca y grande, a señora sola o matrimonio solo, en Perseverancia 46 primer piso, entre Concordia y Virtudes. Casa de familia, estricta moralidad.

SE ALQUILA UNA HABITACION en casa particular a dos cuadras Capitolio, muy fresca y buena; se exigen referencias. Cienfuegos 46, primer piso

ALQUILO HABITACION AMUEBLAda a hombre solo, anexa al baño, casa tranquila, precio módico Obrapía 63 segundo piso, entre Compostelta y Aguacate, no molteste primer piso.

TRES BUENAS HABITACIONES, muy baratas, se alquilan en Galiano 68, altos, entre Neptuno y San Miguel.

HABITACION INDEPENDIENTE, muy fresca vista a dos calles, agua caliente, baño intercalado, teléfono. Infanta 134, por Vapor 2o piso, altos bodega. Telf. U-5756

HABITACIONES AMPLIAS FREScas, balcón calle, Obispo 59 altos café Europa con lavabo, agua abundante 15 pesos, propias para matrimonio interiores, especiales para hombres 10 pesos Elevador.

SE ALQUILAN DOS AMPLIAS Y ventiladas habitaciones con cocina independiente en casa de familia. Amistad 64, bajos.

AMPLIA Y FRESCA HABITACION balcón a la calle, Zanja 6, primer piso alto, lavabo y agua corriente, casa de moralidad. Llave bajos café.

SAN LAZARO 341; 2do. PISO, SE alquila una fresca habitación anexa al baño, en la misma una hermosa sala para oficina o academia, con todo servicio si se desea.

ESPLENDIDAS HABITACIONES. Se alquilan solamente para guardar muebles. F-3578.

FRENTE AL MAR Y EN UN SEXTO piso, se alquila espléndida habitación amueblada a hombre solo que desee absoluta tranquilidad. Hay elevador día y noche. Manrique y Malecón, departamento 24.

CASA PARTICULAR ALQUILA HABItación a hombres solos o matrimonio con toda asistencia. Módico precio. San Rafael 63 (bajos) casi esquina a Campanario.

MAGNIFICA HABITACION MATRImonio, baño anexo, agua caliente y fría, Comida familiar, muy agradable, teléfono, Matrimonio, todo servicio: $35.00 mensuales. Absoluta moralidad y orden. Referencias requeridas, Amistad 54, casi esquina a Neptuno.

SE ALQUILA EN COMPOSTELA No. 75 entre Teniente Rey y Amargura, espaciosos y frescos apartamentos y habitaciones acabados de pintar; llave e informes en la misma. Propietario: Francisco Torres. Aguiar 65. Edificio Pedroso.

SAN LAZARO No. 131, ALTOS ESquina a San Nicolás. Alquilo con referencias fresca habitación, lavabo balcón calle, teléfono Consulado No. 28 bajos, amplia habitación lavabo, teléfono, asistencia si la desea.

PRADO Nro. 8 SE ALQUILAN AMplias y ventiladas habitaciones con balcón a la calle, todo servicio o sin él. Lo más fresco de la Habana.

CASA PARTICULAR SE ALQUILAN habitaciones a matrimonio u hombres solos. Precio módico. San Miguel 170, altos.

ALQUILO A MATRIMONIOS SIN NIños u hombres solos, habitaciones vista calle e interiores, en Bernaza 30, Habana 55, Habana 85, Animas 129, San José 78 y Cuarteles. Casas de orden, buen aspecto.

SE ALQUILA HERMOSA SALA, A la calle con o sin habitación anexa; propia para oficina o comercio; también se alquila para vivienda, a personas mayores. Virtudes 142.

HABITACIONES AMPLIAS, FRESCAS, balcón calle Obispo 59, altos, café «Europa», con lavabo agua abundante; 15 pesos; propias para matrimonio. Interiores especiales para hombres. 10 pesos. Elevador.

HABITACIONES Y DEPARTAMENTOS

Compostela 72, al lado de San Juan Bosco, entre Teniente Rey y Muralla, habitaciones y departamentos, de 9 a 20 pesos. Referencias.

ALQUILERES

84 HABITACIONES

EDIFICIO «CUBA», SEIS PISOS. Empedrado número 42, se alquilan amplias y ventiladas habitaciones, muy baratas, elevador, lavabos, luz toda la noche. Orden y moralidad. Telf. M-5113

EN COJIMAR SE ALQUILAN AMplias habitaciones a matrimonios con referencias. Real Nro. 7

EN CASA HONORABLE SE ALQUIlan espléndidas habitaciones con o sin comida, baño lujoso, agua caliente y teléfono desde diez pesos. Oficios 58 entre Muralla y Sol. Llame al A-8022

LUJOSA HABITACION CON BAÑO privado, otras anexas. Se alquilan a matrimonio sin niños o caballeros que deseen pasar el verano en la parte más alta, fresca y saludable de La Habana: la Loma del Mazo. Solamente a 14 minutos del Parque Central por la Ruta 15. Patrocinio 363. Telf. I-3653.

VEDADO LINEA 901 ESQUINA 6, (Casa con palmas) familia honorable, alquila 2 magníficas habitaciones con lavabo corriente y baño al lado, juntas o separadas. Cambiamos referencias. Todo servicio F-5632 y F-3569

SE ALQUILA EN COMPOSTELA No. 75, entre Teniente Rey y Amargura, espaciosos y frescos apartamentos y habitaciones acabados de pintar; llave e informes en la misma. Propietario: Francisco Torres. Aguiar 65. Edificio Pedroso.

CONFORTABLE Y CENTRICA CASA de familia, alquila habitación anexa al baño, vista a la calle, esmeradaa limpieza y con todo servicio. Concordia 44, esquina Manrique.

85 NAVES - LOCALES

SE ALQUILA

Edificio Compostela 106

entre Sol y Luz

LOCAL de mucho frente, propio para cualquier negocio. Tiene puertas, vidrieras, pisos de granito y pintado con esmero.

HABITACIONES en la planta baja, que están terminadas de construir. Cada una con su baño privado en colores, pisos de granito, pintadas de aceite, con muebles de caoba modernos, de lujo, sin estrenar. También alquilamos, si usted trae sus propios muebles.

Informan - Telf. F-7556

y en la misma casa.

SE ALQUILA KIOSCO, PUNTO MUY céntrico, propio para víveres, tabacos, dulces, refrescos, etc. Tiene agua corriente. Sita en 10 de Octubre y Avenida de Acosta. Telf. I-4587. Pregunte por Dionisio.

SE ALQUILA PARA INDUSTRIA O comercio el hermoso salón de la planta baja de la calle Cuba No 22 frente al anfiteatro. Informa Sr. Lefebre Telf. F-5817

SE ALQUILA PROPIA PARA ALMAcén o depósito, nave de 360 metros, cerca de los muelles: $70.00. San Ignacio 87, entre Paula y Merced: Telf. M-6157.

EN GALIANO 120 SE ALQUILA UNA vidriera. En la misma informan.

SE ALQUILAN LOS HERMOSOS BAjos de Prado 33 con vidrieras para establecimiento.

SE ALQUILA UNA HERMOSA NAVE en la calle Patria No. 153 informan Calzada del Cerro 1403, bajos.

SE ALQUILA EL LOCAL DE ESquina de fraile de la casa Empedrado 23 esquina a Habana. Informan: Muralla 98 apartamento 107.

SE ALQUILA UNA NAVE DE TEcho de concreto en Benjumeda letra B casi esquina a Subirana. Informes en la misma de 9 a 11 o por el teléfono FO-3403

GALIANO Num. 43

En el eje comercial de la ciudad. Planta baja y sótano, acabados de construir con los detalles más modernos. Doce metros de frente. Informan en el mismo edificio.

SE ALQUILA PLANTA BAJA EN Amargura 61, para almacén u oficina. Informes Amargura 76 bajos.

SE ALQUILA LOCAL DE BODEGA con enseres, vida propia, en $15. Calle Kessel y 29, Víbora; llave al lado. Informan Piñera, 153, Cerro. Pegado a la Covadonga.

Calzada de Luyanó 513

Se alquila magnífico local para industria frente a dos calles: Luyanó 515 y Rosa Enríquez. Superficie 1400 metros cuadrados, $150. Informa: Domingo Isasi, Teléfonos: FO-2926 y M-6689

87 HABANA

SE ALQUILA UNA CASA EN SAN Lázaro y Gervasio, altos de bodega. Informes: Telf. U-6753.

DIVISION 11 ENTRE SITIOS Y Maloja. Sala, comedor, cuatro cuartos, agua abundante. La llave en la misma. Informan en Cerro 532 teléfono I-7048

SE ALQUILA TENIENTE REY 85, segundo piso, frente Parque Cristo tres habitaciones, sala, comedor, baño intercalado. Llave imprenta Bernaza 37, A-7311

SE ALQUILA A MODICO PRECIO, amplia y ventilada habitación a hombres solos o matrimonio; casa de moralidad. Cárdenas 65, altos, entre Misión y Gloria, Habana.

ALQUILERES

87 HABANA

SE ALQUILAN MODERNOS ALTOS frescos con 3 cuartos, sala, comedor, baño familia corta, tranquila; exijo referencias. Goicuría esquina a Luis Estévez en Santos Suárez.

SE ALQUILA EL PRIMER PISO DE San Nicolás número 121, entre Reina y Estrella: sala, comedor, dos cuartos (con closets), baño intercalado, servicio de criados, cocina de gas. Informes: Tefs. M-2186 y M-1394.

$34.00: NEPTUNO Y ARAMBURO. Se alquila casa pintada y decorada: sala, hall, comedor, dos cuartos, baño intercalado, cocina amplia, servicio criados, Elevador. Informes en la misma.

SE ALQUILA UNA CASA DE TRES cuartos, sala y comedor, en 34 pesos, en Lealtad 27, entre Animas y Lagunas. Puede verse de 2 a 5 p. m.

MALECON 27-A., ALTOS: TERRAZA, sala, recibidor, cuatro habitaciones, baño intercalado, comedor al fondo, cuarto y servicio de criados. Informan en los bajos. Precio módico.

EN $34.00 SE ALQUILAN LOS ENtresuelos de Prado número 16, entre Cárcel y Genios, con sala, comedor, tres habitaciones, baño, cocina. La llave en los bajos. Informes: U-5691.

ANIMAS Y BLANCO, ESQUINA DE fraile. Se alquila el tercero amplio, moderno, fresco no más. Llaves en el segundo. Informes: Monserrate y Lamparilla, bar «Franco». Telf. M-2211. 87

ALQUILO BONITA CASA, COMPLEtamente nueva: sala, dos grandes cuartos, baño, comedor, cocina, servicio criada. Manrique 197 esquina a Condesa, altos. Precio: 34 pesos. Informa la misma: F-5450.

PRINCIPE 14, ESQUINA ESPADA. Se alquila casa baja, de dos habitaciones, moderna y ventilada. Llaves e informes en la bodega.

SAN LAZARO NUMERO 122, ENTRE Aguila y Crespo, edificio moderno, piso de gusto con frente a San Lázaro y terraza a Malecón; sala, saleta, comedor, tres cuartos, baño y servicio criados. Servicio elevador a todas horas. Informes misma. Telf. M-5996.

FRESQUISIMOS ALTOS, COMPUEStos: espaciosa sala, comedor, cuatro habitaciones amplias, cocina y baño. Agua constantemente. Casa muy fresca, amplio frente, tres puertas, balcón corrido. Carmen 62, entre Gloria y Vives.

SE ALQUILA: LEALTAD 68, BAJOS entre Concordia y Virtudes: sala, recibidor, cuatro cuartos, baño intercalado, comedor, cocina, pantry, cuarto y servicio de criados. Informan en los altos.

SE ALQUILA ACABADA DE FABRIcar, compuesta de sala, saleta, tres habitaciones, baño intercalado, cocina y servicio de criados. Luz número 27, esquina a Damas. Informes en la misma.

SANTIAGO DE 36-A., ALTOS, ENtre J. Peregrino y Pocito, moderna, amplia, sala, tres ventanas a la calle, comedor, tres habitaciones, baño intercalado, buen patio, cocina, cuarto y servicio de criados. Renta: $33.00.

ALQUILO BAJOS MODERNOS, DESagüe 63, 75, cuatro caudras Belascoaín, sala, recibidor, comedor, 2 3 cuartos, baño, patios, cocina 25 27 pesos alquiler. Llaves mismas casas.

ALQUILO EN $30.00, LOS BAJOS Figuras 77, dos cuadras de Monte, acabada pintar: recibidor, sala, comedor, tres cuartos, cocina, patio, servicios. Dueño en la misma: I-3100 y X-2119.

JOVELLAR ESQUINA HOSPITAL, edificio «Sarraín». Se alquila un apartamento moderno en el quinto piso. Hay elevador, sala, comedor, tres cuartos, cocina y baño completo. Dos meses en fondo.

SAN JOSE 66, ALTOS, ENTRE LEALtad y Escobar: $40.00, sala, comedor, cuatro habitaciones, baño y cocina. La llave en los bajos.

SAN LAZARO 206, BAJOS, ENTRE San Nicolás y Galiano: 50 pesos, sala, comedor, tres habitaciones, baño, cocina, cuarto, servicio criados y patio. The Trust Company of Cuba, Obispo 53: M-6917.

MALECON 29, SEGUNDO PISO, ESquina a Crespo: 50 pesos, sala, comedor, gabinete, cuatro habitaciones, baño, cocina, cuarto y servicio criados. La llave en el primer piso.

ANIMAS 101, BAJOS, ENTRE MANrique y San Nicolás: 100 pesos. Buena para laboratorio o consultorio: zaguán, sala, saleta, comedor, cinco habitaciones, baño, cocina, locales en el patio, cuarto desahogo, cuarto y servicio de criados. The Trust Company of Cuba, Obispo 53: M-6917.

SE ALQUILAN LOS MODERNOS bajos de Aguila 61, con sala, saleta, dos habitaciones, baño intercalado, comedor al fondo y cocina gas. Precio: $40.00. Llaves e informes: Animas 45, bajos.

FINLAY 85, ALTOS, ANTES ZANJA media cuadra Belascoaín. Alquilo casa acabada pintar, gran sala y saleta, cuatro grandes habitaciones, comedor corrido fondo, baño interior completo, cuarto y servicio criados. llave la misma 10 a 1 y 2 a 6. Informan U-2904

RAYO 93, BAJOS ENTRE MONTE E Indio frente iglesia. sala, saleta, 4 cuartos $30.00 etc. Llaves en la misma. Dueño: FO-2372.

$24 ALTOS FRESCOS LEALTAD 151 entre Reina y Salud sala dos habitaciones, abiertos de 3 a 5. Genios 17, altos, con sala, habitación, baño moderno, $18 y 23 abiertos de 9 a 3.

AYESTARAN 629 PRIMERO Y SEgundo pisos, sala, saleta, cinco cuartos, $40 y $34. Llaves e informes en los bajos.

SE ALQUILA EN INDUSTRIA No. 81 entre Animas y Bernal un primer piso con sala, recibidor, 3 cuartos, comedor, baño intercalado, cocina q servicio de criados. Informan en la misma y al teléfono A-9754

SE ALQUILA FRESCA Y COMODA casa en San Lázaro 315 altos frente al cine Florencia, con sala, recibidor, 5 cuartos, baño completo y servicios de criados. Informan en los bajos.

ALQUILO: ARBOL SECO 57, BAJOS, sala, comedor, tres cuartos, baño intercalado, cocina y patio. Informan teléfono M-1420.

SE ALQUILAN LAS CASAS LAMparilla 63.1|2 B y 63.1|2 C, la llave en la misma informes Lealtad 103 y medio, bajos izquierda teléfono U-3792

ALQUILERES

87 HABANA

SE ALQUILAN: 27 DE NOVIEMbre, (Jovellar) número 59 y 61 entre Aramburo y Hospital, apartamentos de sala, comedor, dos cuartos, baño intercalado completo. Llaves en los. mismos Informes: U-5858

SE ALQUILAN: MAZON NUMEros 35 y 37, entre Valle y Zapata, casas de sala, comedor, tres habitaciones, baño y cocina. Llaves en las mismas. Informes: U-5858.

SE ALQUILAN: VAPOR NUMERO 43, entre Espada y Hospital, casas de sala, comedor, dos habitaciones, baño y cocina. Llaves en las misma. Informes: U-5858.

SE ALQUILA: 27 DE NOVIEMBRE, (Jovellar) número 10, entre Aramburo y Hospital, casa de recibidor, sala, tres habitaciones, baño, comedor, cocina y cuarto y servicio de criados. Informes: U-5858.

SE ALQUILAN: SAN JOSE NUMEro 111, entre Oquendo y Soledad, apartamentos de sala, comedor, una habitación, baño y cocina. Llaves e informes en los mismos: U-5858.

SE ALQUILA: SAN LAZARO 388, enetre Espada y Hospital, casa de sala, recibidor, dos habitaciones, baño y cocina. Informes: U-5858.

SE ALQUILAN: OQUENDO NUmero 24, entre San Rafael y San José (Palacio de La Aurora), apartamentos de dos habitaciones, baño y cocina, desde $13.00 con luz. Informes: U-2908.

SE ALQUILA: MARINA NUMERO 56, frente al Torreón, casa compuesta de recibidor, gabinete, sala, 4 habitaciones, 2 baños, comedor, cocina, cuarto y servicio de criados. Llaves, de 2 a 6 de la tarde, en la misma. Informes: U-5858.

ALQUILO: $45.00, ALTOS, CASA PEña Pobre 12, a media cuadra del Malecón: sala, saleta, tres cuartos, baño completo, buena cocina. Informan en la misma, de 9 a 11 y de 2 a 4.

AYESTARAN 1 A, ALTOS MODERnos y amplios sala, comedor, hall, 3 cuartos, baño completo, cocina, cuarto y toilet criados. Llave en los bajos. Informan FO-2195

ALQUILO: $30.00, ALTOS, CASA COrrales 47, a media cuadra del parque La Fraternidad: sala, saleta, dos cuartos, baño, cocina. Informes: Monte 43.

¡VIVA FRESCO! ARAMBURO NUmero 13-A., altos, entre Animas y Virtudes: balcón, sala, comedor, 3 habitaciones, baño completo y cocina. Agua por motor: $30.00. Informes: Leyte Vidal: M-2222.

ALQUILO: $70.00, SAN LAZARO NUmero 336, bajos, entrada por Malecón, entre Gervasio y Belascoaín: portal, 2 salas, 2 recibidores, 5 habitaciones, 2 baños, comedor, cocina, patio y zaguán. Informes: Leyte Vidal: M-2222.

ALQUILO: $40.00, VIRTUDES NUmero 145, segundo piso, entre Gervasio y Belascoaín: balcón, sala, 3 habitaciones, baño intercalado, pasillo lateral, comedor, cocina y servicio criados. Informes: Leyte Vidal: Telf. M-2222.

SE ALQUILAN LOS ALTOS DE LA casa Neptuno 34, compuesta de sala, comedor y cuatro habitaciones amplias y dos cuartos en la azotea. Informan en la misma.

$50.00: ALQUILO PISO GRANDE, moderno, Belascoaín 112-A.; $15.00 pequeño apartamento, más una habitación, Angeles 13. Las llaves en los bajos: M-9305 y M-2024.

$10: ACCESORIA, CALLE SUArez 102, por Alcantarilla. Llaves e informes: bodega. Telf. M-5102 y en Corrales 35, por Someruelos, altos. José Pérez, dueño.

SOMERUELOS 65, ENTRE ARSENAL y Misión. Alquilo altos modernos: sala, 3 habitaciones, baño intercalado, comedor al fondo, muy fresca. Llaves misma. Inofrmes: A-9690.

GALIANO 12, ESQUINA LAGUNAS, primer piso. El frente por Galiano: sala, dos habitaciones, baño intercalado, comedor, etc. Balcones por ambas calles. Están pintando: U-1428

ALQUILO BAJOS, ANIMAS 50, TRES grandes habitaciones, lugar para cocina, baño, servicios criados: $37.00. Miguel Máquez, Empedrado 16, altos: A-8450.

MALECON 12, EN 55 PESOS SE ALquilan bajos con sala, comedor, cinco habitaciones, baño completo, cuarto y servicio criados. Llave en la misma.

SE ALQUILA EL PISO ALTO DE JOvellar 315, moderno, entre M. y N., con terraza, sala, gabinete, recibidor, tres cuartos grandes baño intercalado, galería cubierta y comedor, cuarto y servicio de criados. La llave en el segundo piso alto. Informes: Telf. A-8903.

SE ALQUILAN LOS ALTOS 10 DE Octubre 137 (antiguo), casi frente a Quinta Dependientes. Compuesto de sala, recibidor, tres habitaciones, baño moderno y comedor al fondo, cuarto y servicio de criados. La llave en la fonda. Informes: Telf. A-8903.

SE ALQUILA: VAPOR 169 (MODERno), bajos, con sala, comedor, tres habitaciones y baño intercalado. La llave al lado. Informes: Telf. A-8903

LAGUNAS 17, PRIMERO, ALTOS, entre San Nicolás y Manrique: sala, cuatro habitaciones, comedor, baño completo, cocina, cuarto, servicio criados. Llaves, bajo. Informes: A-8633 y F-5689. Sánchez.

ALQUILERES

87 HABANA

SE ALQUILA: $23.00, PRECIOSOS Y frescos bajos, Universidad 43, a dos cuadras de Infanta: sala, comedor, 3 cuartos, cocina, baño y patio cementado. La llave en la bodega. Telf. FO-3910.

ALQUILO EN $45.00

2o piso Aguila 22 esquina a Trocadero. Sala, comedor, 4 habitaciones, cocina de gas y baño completo. La llave en la misma. Informa Barreiro Aguila 52, altos.

HOSPITAL 20, ALTOS. ALQUILO casa moderna, sala, comedor, tres cuartos, baño intercalado, cuarto y servicio criados. La llave en el bajo Telf. I-5595

SE ALQUILAN LOS ALTOS DE LA casa Neptuno Nro. 235 esquina a Oquendo ($34) Informan en Prado Nro. 107. Fotografía.

SE ALQUILAN LOS COMODOS Y ventiladose altos de la casa Revillagigedo 72 entre Misión y Esperanza informan en la Panadería 2a Central al lado. Telf. M-5080

SE ALQUILA BELASCOAIN 105-1|2, altos esquina a Jesús Peregrino, casa muy fresca, frente a dos calles, cinco habitaciones, baño completo, sala, comedor, alquiler $70.00. La llave en los bajos, en la botica. Informes: F-5891, de 11 a. m. a 3 p.m. solamente.

HORNOS Y VAPOR, UNA CUAdra del parque Maceo, desde 25 pesos alquilo casas modernas, con sala, comedor, dos habitaciones, baño completo. Informes: Vapor 53, bajos. Telf. M-2837.

CALZADA Nro. 55 MODERNO ENtre M y N se alquila esta casa, saleta, seis cuartos, amplio comedor al fondo, baño intercalado, servicio de criados; garage para tres mquinas con servicio sanitario y un altillo. J. Balcells y Cía. M-3128

SE ALQUILA CASA MODERNA, CON sala, tres cuartos, comedor etc. sita en Mazón entre San José y Valle. Informan X-1729 Se alquila en $34.00.

OQUENDO 75 ESQUINA PEÑALver altos lujosos sala, comedor, 2 cuartos grandes, baño intercalado, cocina $30.00. Llave en los bajos. F-6316

SE ALQUILAN LOS BAJOS DE San Lázaro 119 entre Galiano y San Nicolás, sala, dos cuartos, comedor, baño, cocina para oficina o familia| Llave en los altos.

LEALTAD NUMERO 49, CASI ESquina a Animas, alquilo amplios y ventilados altos: 3 habitaciones, sala y saleta, baño intercalado, cuarto y servicio criados: $45.00. Informes: Telf. U-1417. La llave en la bodega esquina a Animas.

$38.00 SE ALQUILAN LOS MOdernos y frescos altos San José No. 124 E, entre Lucena y Marqués González, acabados de pintar; sala, recibidor, tres habitaciones, saleta corrida, baño completo, cocina de gas; calentador y servicio de criados. Llaves en el puesto de frutas esquina a Marqués González. Informes: Francisco Torres, Aguiar Nro. 65 teléfono A-7830

PROGRESO 30, BAJOS, SE ALQUIla una cuadra del Parque Central sala, comedor cuatro habitaciones, baño, cocina, la llave en los altos. Informan F-4645

EN $25.00 SE ALQUILA LA FRESCA y ventilada casa calle Agustín Alvarez Nro. 20 entre Marqués González y Oquendo a dos cuadras de Belascoaín y de la Secretaría de Justicia, con abundante agua, acabada de pintar, compuesta de sala, saleta corrida, tres habitaciones, cocina, patio y servicios. Llaves en el número 10, Informes: Francisco Torres, edificio Pedroso, Aguiar Nro. 65. Telf A-7830.

SE ALQUILA APARTAMENTO ALto, independiente, con todas las comodidades para un matrimonio. Amargura 76 informes en los bajos.

CASA DE GRAN LUJO PARA PERSONAS DE GUSTO

En $34.00 se alquila la fresca y ventilada casa calle Agustín Alvarez número 3, entre Marqués González y Oquendo, a dos cuiadras de la Secretaría de Justicia y de la Calzada de Belascoaín, con abundante agua, sala, saleta corrida, tres habitaciones, baño intercalado en colores lujosamente decorada, cocina preparada para gas y carbón, calentador, lavaderos y servicio de criados. Toma corriente para radio, refrigerador, teléfono, etc. Llaves en el Nro. 10 Informes Francisco Torres, Aguiar número 65. Teléfono A-7830.

SE ALQUILA EL PRIMER PISO ALto de Campanario 120, entre San Rafael y San José, compuesto de sala. saleta, seis cuartos, comedor y servicios. Muy frescos. Informan en los teléfonos M-2775 y M-9762 de 8 a 12 y de 2 a 4.

ALQUILO LINDA CASA TERMINAda fabricar, propia matrimonio joven o familia gusto: sala, dos hermosas habitaciones, baño, comedor, cocina, servicio criada. Manrique 197, altos. Informan la misma: F-5450.

ALQUILO LUJOSO PISO ALTO, NEPtuno 164, con terraza a la calle, sala, recibidor, tres habitaciones, baño intercalado, comedor, cocina, cuarto y servicio criados. Llave en misma. Informan: Empedrado 49.

LOMA UNIVERSIDAD: SAN LAZAro 496, entre L. y M., casa de una planta, con 3 cuartos, acabada de pintar: $30.00. Nunca falta agua. Informes: librería Albela, Belascoaín y San Rafael.

ALQUILO CASA, PLANTA BAJA: sala, tres habitaciones, comedor, cocina, patio, cuarto de baño completo, agua caliente, toda muy ventilada, fresca y clara: $35.00. Hospital 25, entre San José y Valle.

ALQUILO BAJO MODERNOS. DESAgüe 75. Sala, recibidor, comedor, tres cuartos, baño, cocina, tres cuadras de Belascoaín; llave en la misma. $27 alquiler.

SE ALQUILA LA CASA FLORIDA 40 Sala, saleta, 4 cuartos, comedor y demás servicios; la llave en la bodega de Esperanza. Precio $34. Informes Teléfono M-1373.

ALQUILO: GLORIA NUMERO 146. Altos, derecha, entre Carmen y Figuras: sala, comedor, tres cuartos y abundante agua. La llave en los altos, izquierda. Precio: $28.00.

ALQUILO MONTE 330, ALTOS, ESquina Castillo, compuesto de sala, saleta, 4 cuartos, comedor, cocina y baño. Precio $34. Informes: Monte 407 Encargado. Teléfono M-2422.

ALQUILERES

87 HABANA

SE ALQUILAN LOS BAJOS DE OFIcios 104, frente al mar, con sala, comedor, 2 habitaciones y servicio $23. La llave al lado en la barbería.

$50.00: SAN LAZARO 200, ENTRE San Nicolás y Galiano, acabado de pintar, segundo piso alto, con cuatro amplias ventiladas habitaciones con lavabos, sala, comedor, baño moderno, cocina, servicio criados. Llaves misma piso por Malecón. Informes: M-2863.

$40.00: SAN LAZARO 200, ENTRE San Nicolás y Galiano, acabado de pintar, tercer piso alto, 4 habitaciones muy ventiladas, sala, comedor, baño moderno, cocina, servicio criados. Llaves en segundo piso por Malecón. Informes: M-2863.

SOMERUELOS 65, ENTRE ARSENAL y Misión. Alquilo altos modernos: sala, 3 habitaciones, baño intercalado, comedor al fondo, muy fresca. Llaves misma. Informes: A-9690.

ALQUILO ALTOS, SAN LAZARO 323, entrada por San Francisco: sala, saleta separadas por columnas, 4 cuartos, baño, agua abundante, cerca Universidad. Llaves: San Lázaro 325.

SE ALQUILAN LOS BAJOS DE POcito 51, esquina a Soledad, con sala, comedor, dos cuartos, baño y cocina. Precio: $25.00. Informes: Oficios número 18. Llaves en los altos.

ESCOBAR 27, ALTOS, SE ALQUILAN sala, saleta, cuatro cuartos, baño, comedor y cocina. Para verlos de 2 a 5. Informes Lamparilla 9.

SE ALQUILA AVENIDA MENOCAL 1155, esquina Llinás, una casa alta, sala. comedor, tres cuartos, baño intercalado, cuarto y serbicio criados. Informes: Teléfono I-5021

SAN LAZARO NUMERO 15, ALTOS y bajos, con sala, recibidor, comedor, cinco cuartos los altos y tres los baños, baño intercalado, cocina, etc. $50.00 y $45.00, respectivamente. Informes: bufete de Arellano. Telf. M-3936.

MORRO 10, ALTOS ENTRE CARCEL y Genios. Se alquila moderno piso compuesto recibidor, sala, comedor, hall, tres cuartos con closets, gran baño completo y otro auxiliar, cuarto y servicio criados. Informes de 10 a 12 a. m. y 1 a 5 p. m.

EDIFICIO «MARTA». MODERNO Y espléndidamente situada. Consulado 7, casi esquina a Prado. Se alquila piso alto, con todo el confort moderno. Hay elevador día y noche. Informes el portero.

$25.00: MODERNOS BAJOS, 2 HABItaciones, sala, comedor, baño completo intercalado. Agua abundante. Muy frescos, entre dos líneas tranvía. Vigía y Fernandina.

SE ALQUILAN LOS BAJOS DE Pocito 51, esquina a Soledad, con sala, comedor, dos cuartos, baño y cocina. Precio: $25.00. Informes: Oficios número 18. Llaves en los altos.

JOVELLAR 47, SEGUNDO PISO ALto, con sala, recibidor, tres habitaciones grandes, comedor al fondo, baño intercalado completo, cuarto y servicio de criados. La llave en la misma. Informes: M-1750.

SE ALQUILA BELASCOAIN 105.1|2, altos, esquina a Jesús Peregrino casa muy fresca frente a dos calles, cinco habitaciones, baño completo, sala, comedor, alquiler: $70.00 la llave en los bajos, en la botica. Informes: F-5891, de 11 a.m. a 3 p.m. solamente.

SE ALQUILA: VIRTUDES 144, SEgundo piso; casa moderna: sala, saleta, 4 cuartos, baño intercalado en colores, servicio de criados. Informan Virtudes 144, 2do piso. Llave misma, 8 a 12 y de 2 a 6.

SE ALQUILA LUZ 42, 1o. DERECHA terraza, sala, saleta, 4 habitaciones, baño intercalado, comedor, cocina de gas,, servicio de criados. Informes: Muralla 73. Telf. A-0548

88 VEDADO

ALQUILO MODERNOS ALTOS, 23 esquina F., Vedado: recibidor, comedor, sala cuatro habitaciones, baño, toilet, cuarto, servicio criados, pantry, cocina gas. Telf. F-6142.

$40.00: ONCE 107, ALTOS, ENTRE L. y M., sala, recibidor, comedor, cinco cuartos, baño, cocina, cuarto servicio criados. Llave en los bajos, Informes: Telf. M-6801.

ALQUILO MODERNOS ALTOS FREScos, con sala, 3 cuartos, comedor, baño familia corta, tranquila; exijo referencias. Goicuría esquina a Luis Estévez, en Santos Suárez.

LINEA ESQUINA 18, APARTAMENto nuevo, fresco, sala, comedor dos cuartos, baño y cocina. Informes encargado. FO-3219

SE ALQUILAN LOS FRESCOS ALtos de 8 número 538, casi esquina a 23, 3 cuartos, sala, comedor, demás servicios, agua abundante. Informan en los bajos.

ESPLENDIDO, FRESCO PISO ALTO calle 27 número 905, entre 4 y 6, Vedado: cuatro habitaciones, sun-porch, sala, comedor, pantry, garage, cuarto de criados independiente, agua abundante. Llaves, bajos: M-7245.

5A. 604 ENTRE 4 Y 6, BAJOS DErecha, jardín, portal, sala, cuatro habitaciones, baño, comedor, cocina, patio, cuarto y servicio criados. The Trust Co. of Cuba. Obispo 53. M-6917.

$15.00 ALQUILO CASA GRAN JARdín con árboles frutales, portal, sala, dos cuartos, comedor, cuarto desahogo, cocina y servicio. 39 entre 2 y Paseo. Vedado. Informan en la bodega.

X-3523 ENTRE 19 Y 21, VEDADO ALquilo casa acabada pintar, compuesta de jardín, portal, hall, sala, cuatro dormitorios bajos, comedor, gran baño, cocina, dos espléndidas habitaciones altas con servicios. Llave al lado en el 355. Informes: Romeo y Julieta U-5166 y U-5738

ALQUILO 27 NUMERO 659, ENTRE B y C, altos: sala, recibidor, tres habitaciones, baño intercalado, comedor, cocina, servicio y cuarto criados Llave lado. Informes: Telf. A-6961. Departamento 216, edificio Nova Scotia, Cuba esquina a O-Reilly.

SE ALQUILA AMUEBLADA, BOnita planta alta, B entre 8 y 10 La Sierra, tres habitaciones, comedor, recibidor, baño intercalado, garage, llave en la misma de 2 a 5.1|2 informan M-7703

SE ALQUILA UNA CASA EN LO mejor del Vedado. F Nro. 506 entre 21 y 23 precio: $90. Informan al F-3650

FOLLETIN 10

EL HOMBRE SIN PIEDAD

VERSION ESPAÑOLA DE ADELAIDA MENDEZ BLASCO

Se vende en la librería de «Wilson», Obispo No. 52. Teléfono: M-3850.

ted—dijo,—que no hay excusa alguna para la acción de su hermano. Estaba bien pagado; se le había dado un lugar de confianza y responsabilidad; el señor Janson le trataba con la mayor consideración. Todo el mundo le trataba así, mejor dicho, porque era muy simpático y popular. Si puedo expresarme así, diré que es un muchacho dotado por la suerte con una atrayente personalidad...

—¿Dotado?—exclamó Judit, emocionada.—Yo no diría dotado. señor Grimwade—respiró hondo, y consiguió dominarse. —No puedo hallar justificación para lo que ha hecho. Quise también hallarle excusas, y, sencillamente, no pude.

—Es usted valiente, señorita Connor.

Los labios de Judit curváronse en una forzada sonrisa.

—Es la segunda vez que me han dicho eso en dos días. Esperemos que sea verdad, porque me parece que para vivir la vida hace falta valor... —volvióse y echó un vistazo alrededor de la habitación; luego, súbita, encaróse de nuevo con el señor Grimwade.

—Sabe usted, a mí siempre me había asombrado que, para empezar, diesen a Pat un puesto de tanta responsabilidad—murmuró, rápida.

El señor Grimwade frució los labios.

—El señor Janson es un hombre propenso a simpatías y antipatías rápidas. Su hermano le encantó. Pero eso no quiere decir que se sienta inclinado a ser misericordioso, ahora que Connor se ha demostrado un traidor. No es hombre capaz de consentir que jueguen con su poder y su autoridad, y se mofen de ella. Vale más que usted sepa que sus disposiciones hacia su hermano, no son de conmiseración.

De nuevo los ojos verde-gris miraron leales a los del señor Grimwade.

—No estoy aquí para pedir piedad al señor Janson—dijo.

El señor Grimwade tosió de nuevo, y de nuevo limpió, cuidadoso, sus lentes.

—Quizás—dijo después. — quizás fuese mejor que me dijese usted a mí para qué ha venido.

—¿Quiere usted decirme antes una cosa, señor Grimwade?

—Si está en mis facultades, sí.

—¿Cuántos, además de usted y del señor Janson, saben lo que ha hecho mi hermano?

—Nadie más. Yo tuve sospechas, observé durante algún tiempo, y luego, por sorpresa, examiné los libros que llevaba. Hallé irregularidades, le interrogué y no encontrando satisfactorias sus respuestas, le llevé ante el señor Janson. Todo fué hecho completamente en privado.

—Usted tiene piedad, cuando menos—dijo, agradecida.

Rechazó él el elogio.

—No se trataba de mi dinero—dijo, con un toque de seco humorismo.— Y ahora, ¿para qué desea usted ver al señor Janson?

—Tengo una proposición que someterle.

—¿De qué naturaleza?

Judit vaciló.

—Desearía explicárselo yo misma al señor Janson. Comprende usted, todas las probabilidades de éxito que tengo, dependen de que yo, individualmente, pueda impresionarle. Que pueda o no juzgarme sincera, y confiar en mí. Es una proposición tan comercial como yo estoy en situación de hacerle.

El señor Grimwade se levantó en el acto, cual si hubiese ya hecho su composición de lugar.

—Diré al señor Janson que está usted aquí—exclamó.

—¿No se lo ha dicho usted todavía? —preguntó Judit, con sorpresa.

—No; creí preferible verla yo a usted primero. Soy, si vale la expresión, el paragolpes del señor Janson.

Consintió a sus arrugados labios el lujo de una sonrisa, y salió. Apenas fuera de la habitación, volvió a entrar, como si cambiase de plan, y dijo:

—Suba usted conmigo.

Siguióle con vivacidad, contenta de abandonar la salita de espera. Las salas de espera parecen siempre un presagio de fracaso. Basta un recado que lleva cualquier muchachito o muchachita del despacho, para que se zafen de uno.

Subieron en el ascensor hasta el primer piso, y cruzaron allí un laberinto de pasillos. Una punta de gruesa alfombra azul, que apareció al volver una esquina, advirtió a Judit que se aproximaban a la estancia del señor Janson.

El señor Grimwade abrió una puerta en la que había un letrero que, en grandes caracteres, decía: «Señor Víctor Janson», y debajo, en otros más pequeños: «Señorita Rattray, secretaria».

—La señorita Rattray no está a causa de un resfriado—dijo el señor Grimwade en voz baja.—¿Quiere usted esperar aquí un momento?—pasó delante para indicarle el camino, y cerró tras ella la puerta; le señaló un asiento, y una vez que Judit lo hubo ocupado, se metió por otra puerta en el despacho privado de Víctor Janson. Y entonces, aquel hombre, tan meticuloso, tan detallista, hizo una cosa que parecía una absoluta falta de cuidado. Dejó la puerta apenas entornada. De haberla cerrado, Judit no hubiese oído una sola palabra de lo que decían al otro lado; abierta, lo oyó todo. Sólo más tarde se le ocurrió preguntarse si el pequeño señor Grimwade habría dejado la puerta abierta con el propósito de que ella oyera y pudiera hallarse así, siquiera de un modo superficial, conociendo al hombre que intentaba afrontar... Por el momento, la tensión de sus nervios era demasiado grande para permitirle otra cosa que permanecer sentada, con las manos crispadas sobre el regazo, escuchando las voces que le llegaban de la habitación que aquella puerta dividía de la suya.

La primera que le llegó, fué una voz brusca, fuerte, que hizó que su corazón se estremeciera.

—¿Qué demonios le ocurre ahora, Grimwade? — decía, impaciente. — ¿Para que viene usted de puntillas, con esos andares de gato? Es una mala pata el que Rattray falte precisamente cuando tenemos tanto trabajo extraordinario entre las manos. Siempre coge sus malditos catarros en el peor momento posible.

—La señorita Connor esta aquí, señor.

Judit aguardó la respuesta, sin aliento.

—¿Connor? ¿Quién es la señorita Connor?—el tono no era de lo más alentador. Judit apretó contra su corazón las manos crispadas.

—La hermana del joven Pat Connor, señor—oyó decir a Grimwade.

—¡Condenado ladronzuelo! ¿Y qué es lo que ella quiere?

Dice que verle a usted.

—Bueno, yo no quiero recibirla— las manos de Judit, cada vez más crispadas, se clavaban casi en su pecho.

Y de nuevo la vocecilla dulce del señor Grimwade.

—Si me permite decirle mi opinión, señor, yo la recibiría.

A esto siguió el ruido de un palmotazo, dado sobre la mesa, por una mano fuerte y pesada, a juzgar por el ruido.

—Si usted cree que voy a perder el tiempo entrevistándome con todas las mujeres gimoteantes de las familias de todos los idiotas ladronzuelos, comete usted uno de los errores más grandes de su vida, Grimwade—y en la voz había algo tan rudo como brutal.

—No se me ocurre semejante cosa, señor Janson—respondió Grimwade, con fría dignidad,—pero algunas veces el interés humanitario demanda... — una carcajada interrumpió la frase. Y Judit aprendió, oyéndola, que la risa puede resultar el sonido más cruel del mundo. Jamás había oído nada parecido a la de Víctor Janson. Había en ella un placer brutal, y una nota que sonaba terrible como el gruñido de una fiera, tanto que Judit imaginó saliese de entre unos dientes largos y blancos, que los labios gruesos, romos, primitivos dejasen al descubierto...

—Estas ideas son de histérica... de histérica nada más. No han de asaltarme, no deben

M.E.C.D. 2016

ALQUILERES

VEDADO

88

SE ALQUILA: 27 NUMERO 659, ENtre B y C. bajos: jardín, portal, sala, tres habitaciones, baño intercalado, comedor, cocina, servicio de criados y cuarto criados, garage. Llaves al lado. Informes: Telf. A-6931. Departamento 216, del edificio Nova Scotia. Cuba esquina a O-Reilly.

SE ALQUILAN: CALLE 16 NUMERO 3, entre 9 y 11, Vedado, apartamentos de recibidor, sala, 2 habitaciones, baño intercalado, comedor, cocina, cuarto y servicio de criados. Llaves en los mismos. Informes: U-5858.

VEDADO: CALLE QUINCE 1059, ENtre 12 y 14, altos modernos: portal, sala, recibidor, comedor, tres cuartos, closet, baño intercalado, cocina, cuarto y servicios criados, garage. Informan misma.

SE ALQUILA LA CASA PASEO ENtre 17 y 19, Vedado: portal, sala, comedor, 5 habitaciones y dos baños familia, cocina, repostería, lavandería y 2 cuartos criados, servicios g garage: $120.00. Telf. FO-1684.

ALQUILO: $130.00, HERMOSO CHAlet, calle I, número 305, entre 15 y 17, Vedado. Bajos: jardín, portal, sala, recibidor, pantry, cocina cuartos criados, saletica con lavabo. Altos: 6 habitaciones, una habitación costura, 2 baños, terraza, patio frutales. Informes: Leyte Vidal: M-2222.

EN $35.00 SE ALQUILA EL PISO alto interior de Línea 110, entre L. y M., sala, comedor, 2 cuartos, baño, pantry, cocina, cuarto y baño para criados. Puede verse a todas horas.

ALQUILASE 14 NUMERO 255 ENtre 17 y 19, Vedado, dos plantas, cuatro habitaciones, garage, cuarto criado y demás piezas. Llave en la misma y FO-3103.

ALQUILO SIN ESTRENAR CASA de 4 habitaciones, 2 baños, cuarto de criados, garage, etc. Puede verse a todas horas. 19 esquina a 26. Informes: A-6304.

SE ALQUILA CALLE 21 ENTRE 10 y 12 Nro. 1017. Portal, sala 3 cuartos comedor, baño cocina, servicio de criados.

CASA GRANDE

Propia para Clínica con dos o tres médicos, y para residencia, se alquila. Informan en la misma. Calle 15 Nro. 957 entre 8 y 10 Vedado.

FRENTE AL VEDADO TENNIS, Quinta 770, esquina a 12: portal, sala, 4 habitaciones, baño intercalado, comedor, cocina, cuarto criados, etc. Moderna, fresquísima: $40.00. F-5592. Llaves al lado.

ALTOS MODERNOS VEDADO QUINce 1059, entre 12 y 14: portal, sala, recibidor, comedor, tres cuartos, closets, baño intercalado, cocina, cuarto y servicio criados, garage. Informes, misma.

SE ALQUILA CHALET CON PORtal, sala, hall, comedor, pantry, cocina, cuarto criada, garage, cuatro cuartos, dos baños, closet. 5ta. número 539 entre 2 y 4, Vedado.

LINEA 59, ENTRE M Y N. AMPLIA fresca casa, acabándose pintar: 4 cuartos, sala, recibidor, comedor, baño. Informes: F-3199.

K-353, ENTRE 19 Y 21, VEDADO, ALquilo casa acabada pintar, compuesta de jardín, portal, hall, sala, cuatro dormitorios bajos, comedor, gran baño, cocina, dos espléndidas habitaciones altas con servicios. Llave al lado en el 355. Informes: Romeo y Julieta, U-5166 y U-5738

CALLE 11 NUM. 210, ENTRE J y K Vedado, se alquila todo el edificio compuesto sótanos, bajos, altos y departamentos en azotea. Situación ideal para negocio de huéspedes u hotel. Informes misma.

ALTOS MODERNOS: VEDADO. EN Veinte y Uno, 1059, entre 12 y 14: portal, sala, recibidor, comedor, tres cuartos, closets, baño intercalado, cocina, cuarto y servicio criados, garage. Informan misma.

SE ALQUILAN LOS ALTOS DE 19 Nro. 805, entre 2 y 4, Vedado, con 3 cuartos, 2 baños, garage y demás comodidades. Son frescos y tienen agua. Telf. F-4884 informarán.

89 CERRO - PALATINO

ALQUILO: CRUZ DEL PADRE 8, letra C. entre Cádiz y Santa Rosa, muy amplia, a una cuadra Infanta y a dos de Tejas: sala, saleta, 3 cuartos, baño y servicio de una sola planta. Dueña: Escobar 10, altos: U-2885. $26.00.

SE ALQUILA UNA CASA BUENAS condiciones en Pezuela 264 entre Primelles y Prensa. Informes: señor Méndez. De 2 a 5 p. m. Teléfono: I-6185

CASA AMPLIA, PORTAL, SALA, SAleta, 3 habitaciones, comedor, baño intercalado, cocina, patio y traspatio con frutales. Primelles 74 entre Santa Teresa y Daoíz: $25.00. La llave e informes bodega enfrente. Teléfono: I-7395

CASA EN 21 PESOS

Sala, comedor, 3 cuartos, acabada de pintar, fresca, abundante agua. Prensa 19, altos, esquina San Cristóbal, una cuadra del tranvía del Cerro, llaves en bodega de esquina.

SE ALQUILA CASA SALVADOR No. 164, altos, sala, saleta, 4 cuartos, comedor, cuarto de criados y demás servicios, precio: $35.00, la llave en los bajos.

SE ALQUILA LA CASA FOMENTO entre 3a. y 4a., Reparto Palatino; de sala, comedor, 3 cuartos, baño y cocina. La llave al lado. Informan en Monte 85. A-7795.

PRENSA Y VELARDE, CERRO. ALquilo altos 4 habitaciones, sala, comedor, cocina y servicio; 17 pesos. La llave la bodega. Teléfono M-5005.

90 MARIANAO - REPARTOS

ALQUILO AMUEBLADA A FAMIlia sin niños, casa calle E, número 25, entre 14 y 16, reparto Almendares, cuatro habitaciones, baños garage, etc. Precio módico.

VIVA EN MIRAMAR

Frente al Vedado: teléfono, alumbrado, limpieza, automóvil, sala, comedor, dos cuartos, baño intercalado, cocina, servicio criado, fresco, pintoresco. Todo: $60.00. Quinta Avenida y Cero: FO-3703.

ALQUILO CHALET DOS PLANTAS 12 habitaciones con todo lujo, garage 5 máquinas, jardín, árboles frutales. Calle 14 y la Reparto Almendares. Alquiler: $90.

ALQUILO CASA MODERNA PORTAL sala, saleta, comedor, 4 cuartos baño, cocina y patio. Rosa 133 esquina a Villalón alquiler $18. Marianao.

REPARTO ALMENDARES: ALQUIlo casa de portal, sala, hall, dos habitaciones, baño, comedor, cocina, terraza, patio, garage con dos habitaciones: $35.00. 16 entre 5 y 7. Telf. F-2588.

PRIMELLES Y C. DE COLUMBIA, alquilo casita de una sola planta, portal, sala, dos cuartos, cocina dos baños Precio $18 Llaves en la bodega Informes I-5344

LINDA CASA EN LA LISA, SAN Antonio y Primera (Torrecilla); gran living-room, dormitorio, baño, cocina, garage, dos pequeños cuartos bajos, magnífico jardín. Informes: Dr. Baralt, A-6244 y F-4280.

SE ALQUILA LA CASA ARMAS No. 792 entre San Mariano y Santa Catalina, (Víbora) sala, comedor, dos cuartos, servicios, patio y traspatio. Informan en la misma de 3 a 5, se está pintando.

AMUEBLADO. SE ALQUILA CHAlet 2 plantas, cuatro cuartos, 2 baños, garage 2 máquinas, 2 cuartos y baños criados. Avenida 12 y calle 11 Ampliación Almendares. Informan: I-3650 y FO-1845. Puede verse a todas horas.

ALQUILERES

90 MARIANAO - REPARTOS

ALQUILO: SAN JULIO NUMERO 16, entre Medrano y Avenida Columbia, Marianao: jardín, portal, sala, hall, 3 habitaciones con closets, baño, comedor, pantry cocina, lavandería, servicios criados. Altos: 3 habitaciones, baño, garage, patio frutales: $70.00. Informes: Leyte Vidal: M-2222.

SE ALQUILA, CON O SIN MUEBLES, preciosa casa moderna: tres dormitorios. Verla, después de las 10 a. m.: Avenida 10, entre 12 y 13, Ampliación de Almendares.

$25.00, CALLE REINA Y LINEA Playa, Quemados de Marianao, cada una, dos hermosas modernas casas mampostería, de tres cuartos, baño intercalado, sala, comedor, portal, cocina carbón, agua caliente y terrenos anexos jardines. Llaves allí. Informes: M-2863.

MARIANAO SAMA ESQUINA PAdres, alquilo fresca casa, portal, sala, comedor, 4 cuartos, baño, cocina cuarto y baño criados, $29. Llave al fondo. Informan Telf. F-2047

AMPLIACION DE ALMENDARES. Avenida primera entre calles 9 y 10, Amplia jardín, portal, sala, comedor, cuatro cuartos, cuarto y baño de criado, cuarto de chofer, lujoso baño intercalado, cocina, pantry, patio, traspatio. Martínez y Rosado. Amargura 1. Teléfono A-8950.

AVENIDA SEGUNDA ENTRE 9 Y 10, Ampliación de Almendares: portal, sala, comedor, tres cuartos, pantry, etc., garage, cuarto y servicio de criados: F-7642.

ALQUILO HERMOSO CHALET DE esquina, estilo modernista, fabricado diez meses; compuesto de 2 plantas. Primera: portal, gran sala, hall, cuarto estudio, comedor, pantry, cocina, garage, cuarto y servicio criados, terraza al fondo y jardín. Altos: cuatro hermosos dormitorios, baño de lujo, dos terrazas, lavadero. Calle E, esquina a 16, Reparto Almendares. Línea de guaguas a la puerta. En la misma informan. Telf. FO-2914.

91 JESUS DEL MONTE - VIBORA

HEREDIA 53, MODERNO, JARDIN, portal, sala, comedor, tres cuartos, baño, cocina gas, cuarto y servicio de criados, traspatio. Informes M-7770

ALQUILO MILAGROS 227 ENTRE San Anastasio y Lawton, fresca casita de sala, comedor, dos cuartos cocina, servicios y patio. La llave al lado. Informan teléfono F-4113

SE ALQUILAN DOS CASAS MODERnas, Víbora: jardín, portal, sala, dos cuartos, comedor, cocina, baño, calentador, patio, lavadero, agua abundante, muy bonitas: $25.00, cada una, Lacret 34-C., y A., entre Juan Bruno Zayas y Cortina. Guaguas esquina, dos cuadras tranvías. Dueño: Morro 5-A, n5meros modernos 326 y 328. A-7055.

CONCEJAL VEIGA 102, ESQUINA A Luis Estévez: $34.00, jardín, portal, sala, 3 habitaciones, comedor, cocina y baño. Sótanos: dos habitaciones. Véase a todas horas.

SAN MARIANO 58, BAJOS, ENTRE Párraga y Felipe Poey: 55 pesos, jardín, portal, sala, comedor al fondo, seis habitaciones, hall, cocina, cuarto y servicio criados. La llave en los altos.

MILAGROS 367, ENTRE OCTAVA Y Porvenir: sala, saleta, 3 cuartos, baño, tanques agua, patio, traspatio. Tranvías y guaguas esquina Octava. Llave bodega. Informes: M-6068.

SE ALQUILA LA CASA MILAGROS 93, entre Porvenir y Octava, Víbora: sala, recibidor, hall, cinco cuartos, dos baños completos, comedor, salón al fondo, terraza, servicio de criados, sótanos habitables, garage y dos patios con árboles frutales. Precio: 50 pesos. Informan: Campanario 106, altos: A-8703.

ALQUILO: AVENIDA 10 DE OCtubre número 401, altos, Esquina Toyo, casa con sala, comedor, tres habitaciones y baño intercalado. Llaves, la encargada. Informes: Telf. M-3198.

ALQUILO: DOLORES NUMERO 613, entre Correa y Santa Irene. Espléndida casa con sala, saleta, cuatro habitaciones y dos en los altos, baño intercalado, cuarto de criados, garage con dos habitaciones. Llaves en el número 605. Informes: Telf. M-3198.

DUREGE 45, ENTRE SANTA IRENE y San Bernardino, Santos Suárez, una sola planta, sala, tres habitaciones, baño intercalado, comedor, cocina, servicio de criados y patio. La llave en la bodega. Informan: Rosales, Gorrín y Mañas. Edificio «La Metropolitana» 610 teléfono. M-6947

VIBORA. ALQUILO COMODOS Y frescos altos, acabados de fabricar con terraza, sala, recibidor, cinco cuartos, baño intercalado, comedor, cocina y servicios. 10 de Octubre No. 1152 Telf. I-3302

PASAJE DELICIAS. DELICIAS ENtre San Francisco y Concepción, una casita con sala, comedor al fondo, dos habitaciones, baño intercalado completo, cocina, patio y traspatio con lavadero. Renta $18. La llave en el número 3. Teléfono I-6743.

PATROCINIO 57 (LOMA DEL MAZO) Se alquila chalet compuesto de jardín y portal, vestíbulo, sala, hall, biblioteca, cuarto de toilette, comedor, pantry y cocina, patio, garage y dos cuartos para criados con cuarto de baño: en el piso bajo: 5 habitaciones, cuartos de baño y saleta en los altos. Informan en la misma.

92 SANTOS SUAREZ - MENDOZA

En lo mas alto de la Avenida Serrano

ESQUINA A SANTA IRENE

Jardín, portal, vestíbulo, biblioteca, comedor, pantry y cocina. En los altos: 5 habitaciones y dos baños. Sótanos, garage dos máquinas, 5 habitaciones servidumbre, lavaderos y servicios. Véase a todas horas.

The Trust Company of Cuba

Obispo 53: M-6917

SE ALQUILA CASA PORTAL, SAla, comedor, dos habitaciones, cocina, servicio patio, 17 pesos, Dolores y Cocos, la llave en la bodega. Informan San Lázaro y Espada, Bodega, U-6906

$15.00: ALQUILO INDEPENDIENtes casas, con abundante agua, Durege 117, pocos pasos de las manufactureras «Candado», «Estrella», «Ambrosía». Maximino Martínez.

ALQUILO MODERNOS ALTOS DE Vega 213, entre Tamarindo y Línea, detrás La Ambrosía, balcón sala, saleta, dos habitaciones, baño intercalado, azotea, terraza. Informan misma Correa.

93 LUYANO

ALQUILO EN LUYANO Nro 33 FRENte a «Dora», casitas con sala, dos cuartos, comedor y servicios completos y en Rosa Enríquez 110 casita con portal, sala y cuarto. Informes en el Pasaje letra D.

SE ALQUILA CASA MODERNA EN la Calzada de Luyanó 368, altos, esquina a Nuestra Señora de Regla. Con magníficas comodidades. Informan: Telf. FO-1277, o en la carnicería de la esquina.

ALTOS MODERNOS: SALA, RECIbidor, tres cuartos, baño intercalado, comedor al fondo, en la Calzada de Concha esquina a Reformas. Tranvías y guaguas a la puerta.

ALQUILERES

93 LUYANO

ALQUILAMOS LA MAGNIFICA CAsa Calzada de Concha Nro. 21 tercer piso frente a la Quinta La Benéfica, compuesta de sala, tres habitaciones, servicio intercalado, cocina moderna, patio y azotea. Informes: Telfs. X-1608 y X-1908

94 LAWTON - BATISTA

REPARTO LAWTON SE ALQUILA calle 17 entre A y B, portal, sala, comedor 2 habitaciones, baño intercalado, $18. Informan en A No. 21, bajos entre 16 y 17. X-1484

ALTOS MODERNOS: SALA, COMEdor, dos cuartos, baño intercalado. Tranvías y guaguas a la puerta. B. y 14, Lawton, en $17.00. Informan misma.

98 ALQUILERES VARIOS

PLAYA SANTA FE SE ALQUILA amueblada casa mampostería frente mar número 231, sala, comedor portal cinco habitaciones, closets, dos baños, cocina garage. Informes Telf. F-4013

CASA MODERNO, EN EL MEJOR sitio y con glorieta fondo al mar, de altos y bajos independientes. «La Estrella de Santa Fé», E. Rodríguez Nro. 18

ALQUILASE CHALET FINCA, 20 minutos Habana, carretera Boyeros, temporada verano: sala, 4 cuartos, baño, etc., portales alrededor, teléfono, electricidad, jardines, todo de gusto. Escriban: Hernández, apartado 1312, Habana.

ALQUILO CON O SIN MUEBLES, Y sin estrenar, la preciosa casa Calzada de Jaimanitas 21, en la Playa de Santa Fe. Informan en la misma: M-3973.

SE SOLICITAN

SOLICITUD DE ALQUILERES

SE DESEAN ALQUILAR EN EL VEdado, dos chalets o dos casas de una sola planta, que tenga cada una: sala, saleta, biblioteca, comedor, 6 dormitorios, dos baños, cuartos y servicios para criados, garage para dos máquinas, etc. También puede ser una casa de dos plantas independientes y que tenga cada planta los requisitos indicados. Se hace contrato y se dan toda clase de garantías. Telf. A-9998, de 9 a. m. a 8 p. m.

101 PERDIDAS

SE GRATIFICARA A LA PERSONA que encuentre un perro Fosterrier, que responde por «Pipo», blanco con pintas negras. Rabo mocho. Manrique 55, altos.

102 AGENCIAS - COLOCACIONES

«LA MATANCERA»: A-7740

Servimos rápidamente: criadas, cocineras y choferes. Toda clase de servidumbre y empleados de ambos sexos. Sol 111, entre Egido y Villegas.

MARIANAO EMPLOYMENT AGENcy, Sucursal, FO-2015. Aquí, señora en esta nueva agencia de Colocaciones, podrá usted allanar su actual problema doméstico; sólo llamándonos a nuestro teléfono FO-2015

«LA COMERCIAL» M-1149, AGUILA 231. Servimos criados, criadas, cocineras, chauffeurs, jardineros, lavanderos, mensajeros, fregadores, cocineros. Personal chino y del país, jamaiquinos, español, para servicio doméstico y comercial. Aguila y Monte M-1149

LA MAYOR AGENCIA COLOCACIOnes del Vedado, «La Internacional», Quinta esquina a 10: F1-6171. Ofrecemos cocineras, reposteras, criadas, criados, manejadoras, choferes y jardineros, con referencias de casas conocidas. Adolfo: F1-6171.

«LA ORIENTAL», U-5388

San Rafael 118 entre Gervasio y Escobar. Servimos con referencias, Criadas, Cocineras, Manejadores, Mensajeros, Chofferes, Criados, Cocineros, extranjeros y del país. U-5388.

«LA HABANERA»: U-1880

Neptuno 255, esquina a Espada. Servimos con referencias: criadas, cocineras, manejadoras, mensajeros, criados, cocineros, choferes, jardineros, extranjeros y del país: U-1880.

«LA COMERCIAL», AGUILA No. 231. M-1149. Servimos criados, cocineros, criados, cocineras, criadas, cocineras, chauffeurs y jardineros, fregadores, lavanderas, mensajeros, niñeras, personal chino, español y jamaiquino y del país, para fincas y comercio y particular. Monte y Corrales. M-1149.

AGENCIA «BEERS»

Cuando salga de misa de La Catedral, recuerde que nuestra antigua y acreditada Agencia cuenta con personal competente, con referencias investigadas, tanto de oficina, como doméstico, San Ignacio número 16, frente a La Catedral. (Desde el año 1906): M-7730.

102 AGENCIAS - COLOCACIONES

AGENCIA DEL VEDADO, 12 Y 23. F-3141. Tenemos cocinera repostera $20; criada mano, $15; cocineros, choferes expertos, etc. Gran surtido criadas del país y sirvientes por horas. F-3141

AGENCIA «JOSEFINA»

Morro y Genios número 3: M-3339, edificio «Gómez». Especialidad en cocineras buenas. Servidumbre en general del país y extranjera, escogida cuidadosamente por Santiago.

103 CRIADAS - CRIADOS

SE SOLICITA UNA CRIADA DE MAnos que sepa trabajar bien y sea formal y cumplidora; sino, no presentarse. Dormir o no. Estrada Palma 15. Víbora.

SOLICITO CRIADA PARA COMEdor, que sea blanca, joven, limpia y trabajadora, doce personas en la mesa. Buen sueldo. Dormir en la colocación. Otra para habitaciones y lavar ropa fina. Hay lavadora eléctrica. Se exige planche bien y sea blanca. Dormir en la colocación. Si no saben cumplir bien, no molesten. Traer referencias. Calle D. número 205, altos, entre 9 y 11, Vedado.

SE SOLICITA JOVEN ESPAÑOLA para lavar la ropa de una niñita recién nacida y hacer parte de la limpieza. No dormirá en la casa. Entrará en la colocación a las siete y media de la mañana y la dejará a las tres de la tarde. Sueldo: 15 pesos. Calle Veinticinco número 664, bajos, entre E. y F., Vedado.

SE SOLICITA UNA CRIADA ESPAñola joven, para un matrimonio y atender a una niña de tres años. Sueldo: $15.00. Dormir en la colocación. Calle 25 número 1555, esquina a 24, Vedado.

SOLICITO MUCHACHITA FORMAL, blanca, para criada de mano. Que le gusten los niños y duerma en la colocación. Buen trato. Sueldo bueno. Calle Estrella, altos de «Los Precios Fijos», entre Amistad y Aguila.

SOLICITO CRIADA DE MEDIANA edad, que sepa cocinar y demás quehaceres de una casa, que duerma en la colocación. Sueldo: $15. Teléfono: I-5595.

SE SOLICITA COCINERA SUELDO: $8.00. En la misma una para limpiar por horas. Sueldo: $5.00. Calzada de Managua 67 entre Imperio y Luna.

SE SOLICITA SEÑORA EDUCADA educada para el trabajo ligero de una casa. Referencias. Edificio «Morales Santa Cruz», segundo piso, número 4; de 3 a 6.

104 COCINERAS Y COCINEROS

SE SOLICITA UNA COCINERA BUEna, que duerma en la casa. Sueldo: $10.00. Calle 25 número 1555, esquina a 24. Vedado.

SOLICITO UNA JOVEN, O SEÑORA de mediana edad, para cocinar y ayudar en la limpieza, casa moralidad. Sueldo: $15.00. Dormir en el acomodo. Santa Emilia 406, entre Paz y Gómez.

SE SOLICITAN

104 COCINERAS Y COCINEROS

SE SOLICITA JOVEN ESPAÑOLA, que sepa cocinar bien y lavar y duerma en la colocación. Sueldo: 20 pesos. Se piden informes. Correa 52, esq. a Dolores.

CASA DE CORTA FAMILIA SOLICIta joven para cocinar y demás quehaceres, sueldo: 15 pesos dormir fuera ha de traer referencias. Luis Estévez 420 entre D-Strampes y Figueroa de 4 a 5 p.m.

COCINERA QUE SEA LIMPIA Y sepa su obligación, se solicita en C Nro. 711, esquina a 31, Vedado trato de 9 a 11 a.m.

SE SOLICITA UNA COCINERA, DE mediana edad, para corta familia. Exigen referencias. Informes: de 11 a 1, San Lázaro 162, primer piso.

COCINERA QUE AYUDE A LOS otros quehaceres y que duerma en la colocación, se necesita en el FO-3170.

105 MANEJADORAS

SE SOLICITA UNA MUCHACHA DE color, no menos de 14 años, para ayudar a cuidar un niño de 19 meses, en Monasterio 108, habitación 8, entre Carmen y Peñón, dos cuadras del tranvía. Sueldo chico, buen trato, dormir en la colocación.

SE SOLICITA UNA MANEJADORA que sea limpia y formal, que duerma en la colocación, tenga referencias; Sueldo $7.00, uniformes y ropa limpia. Línea No. 1058, altos entre 12 y 14, Vedado.

111 CHOFERES

SE DESEA COLOCAR CHOFER ESpañol, con buenas referencias, sin pretensiones, 15 años de práctica. Calle 21 número 506, Vedado, Telf. F-6232.

SE DESEA COLOCAR UN CHOFER del país, en casa particular. Ha trabajado en una buena casa y tiene referencias de la misma. No tiene pretensiones. Informes: garage «Presidente»: F-6264.

MATRIMONIO ESPAÑOL DESEA COlocarse en casa particular; él, de chofer, y ella de manejadora o de criada. Entiende de cocina. Telf. U-6946.

SE OFRECE CHAUFFEUR ESPAÑOL joven con 10 años de práctica y con referencias, informan por A5-5812 de 9 a 12 y de 3 a 6 y en Oficios 74 preguntar por José RJ. Cajoto.

CHOFFER CON VARIOS AÑOS DE práctica desea colocarse en la Habana o fuera de la ciudad, informan en Prado 3, agencia del Packard, preguntar por Alberto Ferro.

114 AGENTES - VENDEDORES

SOLICITAMOS AGENTES EN TOdos los pueblos del interior de la República, para negocio de gomas recauchadas para camiones y autos. Diríjase a «Revestidora Cubana de Gomas, Compostela 57, Habana.

SOLICITO AGENTES PARA VENder artículos de caballeros en Habana y provincia Santa Clara. Se paga tanto por ciento, comisión por las ventas. Debe conocer la clientela. Necesario referencias o garantía. Informes en Bernaza 60.

SE SOLICITAN VENDEDORES, MAyores de 25 años, de buena presencia, para la venta de artículo de gran consumo. Amplia retribución. Informes: Sr. Fernández, Neptuno número 115, casi frente a Perseverancia, «La Moda».

AGENTES Y COMERCIALES. — 75 centavos invertidos chicle estomacal americano «Rinbow» sabores frutas perfuman ricamente aliento obtendrá utilidad de 85 centavos. 10 centavos sellos enviamos muestras. M. Sastre. Prado 119.

SI TIENE CAPACIDAD Y REFErencias y quiere ganar un buen sueldo o trabajar a comisión, visite o llame a las oficinas de la Compañía «El Sol de Cuba», S. A. en la Manzana de Gómez, departamentos 247 y 248. Telf. M-9774

VENDEDOR ACTIVO SOLICITO PAra el muy efectivo y acreditado polvo insecticida «Red-Fly. Alvarez, calle 12 entre Avenidas 6 y 7. Ampliación Almendares, Marianao, Habana.

SE SOLICITAN AGENTES PARA EL interior vender cocoa malteada batidos y chocolates marca «Cauca», imprescindible tengan $20.00 efectivo o una carta garantía comerciante esa cantidad. Cía. Empacadora, Apartado 44, Guanabacoa.

SE SOLICITA UN VENDEDOR QUE tenga camión para distribuir exclusivamente cocoa malteada para batidos «Cauca», para toda la Habana. Diríjase José Gumá, Teléfono: XO-1686.

$2.50 O MAS, SEGUN CAPACIDAD, ganarán diariamente seis personas bien portadas y convencidas de querer trabajar. Manzana Gómez 506, de 8 a 9 A. M.

COMPAÑIA IMPORTANTE NECESIta agentes activos, bien relacionados con conocimientos técnicos. Envíe nombre, dirección, referencias, en primera carta. Consideraremos los que envíen relación completa. «Corporación», Anuncios Clasificados DIARIO DE LA MARINA.

VENDEDORES: GANEN DINERO EN sus momentos desocupados, obteniendo comisión adelantada. Diríjase a jefe de Ventas «Hook Fast» de Cuba. Metropolitana 809. Habana.

SOLICITAMOS VENDEDORES PARA el exquisito vino OROTAVI, fabricado de fruta bomba madurada en la mata. Pídala a José Caamaño. Morro y Refugio. Teléfono A-7729

115 OFICINISTAS

SE COLOCA UN BUEN CHOFFER competente buenas referencias más de 15 años práctica. Llame al FO-2682

115 OFICINISTAS

JOVEN CUBANO CONTADOR COmercial habla y escribe inglés, con práctica de almacén y oficina, ofrece sus servicios Igual aceptaría contabilidad en centrales azucareros u otras industrias. Tiene referencias. Dirigirse a J. P. V. Clasificados del DIARIO DE LA MARINA.

116 SOCIOS

SE NECESITA SOCIO CON $500.00, para ponerlo al frente de un almacén de víveres, con alguna garantía y referencias, ha de conocer el giro de bodega. Su dueño, por tener otros negocios, no puede atenderla. Informes: calle 11 número 25, departamento número 9, reparto Batistas, de 2 a 3. Preguntar por Felipe. No corredores.

SOLICITO SOCIO CON ALGUN DInero, para explotar patentización aparatico mecánico que ejecuta dos trabajos a la vez de gran utilidad práctica y necesarísimo en todos los mercados del mundo. Se demuestra con uno hecho. Informes por Correo y personalmente en Maloja número 12, altos Habana. Sr. Méndez.

JOVEN INGLESA, PARDA CLARA, de buena presencia con buena recomendación, cumplidora de su deber, ofrécese como manejadora o lavandera, es cariñosa con los niños. Informan: FO-1077.

COMERCIANTE JOVEN CON EXperiencia en la industria y comercio desea asociarse a industria o comercio serio pudiendo aportar capital para ampliarlo. H. M. Apartado 1332

117 SOLICITUDES VARIAS

NECESITO ALGUNOS HOMBRES Y mujeres mayores de 25 años, que vivan en La Habana y sepan las cuatro reglas, para emplearlos en Compañía Americana, bien retribuídos. Preguntar por Mr. Frank, en Bernaza número 3, frente al parque de Albear, entrada por la Real Silk, a las 11 de la mañana, hora inglesa, el próximo lunes, día 20. No atendemos este anuncio por correspondencia.

SE SOLICITAN UNA SEÑORITA Y un joven, primeros dependientes de Farmacia, que sepan inglés. Droguería Taquechel.

SE SOLICITAN

SOLICITUDES VARIAS

SE SOLICITA NOTARIO, CONSULtoría o persona que necesite oficinas apartamento privado teléfono, mecanógrafo, salón de espera, todo lo necesario en oficina bien montada: pagando sólo una pequeña cuota mensual. Campanario Nro. 30, bajos casi esquina a Neptuno. Sr. Correa.

DOCTOR EN FARMACIA DESEA colocar su título sin grandes pretensiones. Informes: Teléfono M-1253 Droguería Sarrá. Habana.

SE OFRECEN

118 CRIADAS-CRIADOS

SE OFRECE CRIADA DE MANO SUmisa, obediente y consciente de sus obligaciones, duerme o no. También se ofrece de niñera o manejadora, pues es cariñosa: F-3141.

SE DESEA COLOCAR ESPAÑOLA DE mediana edad, para criada de mano. Tiene recomendaciones y no le importa ir a las afueras: M-4645.

DESEA COLOCARSE UNA CRIADA de mano, del campo, con referencias. También se coloca de manejadora, o para limpiar por horas. Informes: Herrera. Telf. F-5921.

DESEA COLOCARSE UNA MUCHAcha blanca, para los quehaceres de la casa de matrimonio solo, o para criada. Telf. F-4217, de 8 a 12 de la mañana. Tiene buenas referencias.

SE DESEA COLOCAR UNA JOVEN española para criada de comedor o cuartos, desea casa de moralidad. Tiene inmejorables referencias de casas conocidas. Telf. M-5354.

SE OFRECE JOVEN ESPAÑOLA, para criada de mano o cuartos, con buenas referencias. Duerme en la colocación. Informes: FO-2750.

SE OFRECE ESPAÑOLA PARA CUARtos y coser o cuidar anciano o enferma, acostumbrada al servicio fino de muy buenas casas de las mismas, magníficas referencias. Telf. F-3924, no menos de $20.

SE OFRECE UNA SEÑORA PARA criada de mano o manejadora o sirvienta de alguna señora, tiene que ser en el Vedado la colocación. Sueldo no menos de 15 pesos. Teléfono: F-5556. Preguntar por Josefa González.

DESEA COLOCARSE UNA MUCHAcha mulatica para criada de cuartos y coser tiene referencias, aspira a ganar buen sueldo, su teléfono es: U-3026, su domicilio San Miguel No. 187

SE DESEA COLOCAR UNA MUCHAcha seria y cumplidora de su trabajo para criada de mano o manejadora. Tiene quien la recomiende. Informan en Neptuno 6, apartamento 13 altos, entre Consulado y Prado.

SE OFRECE UN ESPAÑOL MEDIAna edad, sabe servir a la rusa, ha trabajado en los mejores hoteles. Tiene referencias. No importa ir a los repartos. Revillagigedo 131 Preguntad por Salvador

SE OFRECE JOVEN BLANCO, DEL campo, para criado de mano o cualquier otra clase de trabajo, sin pretensiones. Tiene referencias: F-3060 Rodríguez.

SE OFRECE ESPAÑOLO, GRANDES referencias, para criada de mano, es obediente y consciente de sus obligaciones. También puede cocinar. Telf F-3141.

JOVEN ESPAÑOL, SE OFRECE PAra comedor, criado de mano o ayuda de cámara, fino y está acostumbrada a trabajar en buenas casas, de las cuales tiene referencias. Va al campo, si es necesario. Para informes: U-6450.

SE OFRECE CRIADA PARA CUARtos o comedor, con muy buenas referencias de años, es limpia y muy cumplidora. No tiene mayores pretensiones. Informes: F-3031.

DESEA COLOCARSE CRIADO DE mano español, experimentado en todo servicio fino, trabajador y con esmeradas referencias de buenas casas. Voy a cualquier punto. Telf. M-1959.

DESEA COLOCARSE UNA JOVEN española buena criada de habitaciones, sabe coser, y tiene referencias de buenas casas. No se coloca menos de $15. Telf. M-1959

DESEA COLOCARSE UNA CRIADA para limpieza y lavar. Duerme en la colocación. Es blanca, tiene referencias: M-3339.

SE OFRECE CRIADO ESPAÑOL A casa particular, práctico en todo servicio fino y con inmejorables referencias. Sabe servir a la rusa y hacer coteles. No tiene grandes pretensiones. Telf. A5-1351.

DESEA COLOCARSE UNA MUCHAcha con muy buenas referencias para cuartos o comedor, sabe lavar y planchar ropa muy fina de señora. Monte 398 Telf. A5-2702

SE DESEA COLOCAR UNA JOVEN de color para criada de cuartos o un matrimonio con buenas referencias. Cerro 1231 preguntar por Estela.

SE DESEA COLOCAR UN CRIADO español sabe servir a la rusa, tiene referencias y garantía y entiende de pintura y lo mismo se coloca en otro trabajo de jardines, no le importa también de sereno como en una finca o en cualquier trabajo. Teléfono: XO-1485

SE OFRECE UN BUEN CRIADO DE mano, con referencias, acostumbrado al servicio doméstico. También conoce de jardín, fregador máquinas. Informes: F-3031.

SE DESEA COLOCAR UNA MUCHAcha española de criada de mano, es formal y trabajadora y sabe cumplir con su deber. No menos de $15.00. Telf. M-2304.

SE OFRECE MUCHACHA FINA española, para cuartos y costura, acostumbrada al trabajo fino de buenas casas y con buenas referencias. Telf. M-1307.

JOVEN ESPAÑOLA DESEA COLOcarse de criada, sabe lavar y planchar ropa fina: U-6714.

SE DESEA COLOCAR JOVEN ESPAñola para cuartos, comedor o criada de mano. Tiene buenas referencias, sin muchas pretensiones. Informes: M-3484.

SE COLOCA UNA ESPAÑOLA PARA cuartos o manejar, entiende de costura. Sabe su obligación y buenas referencias. Telf. F-5407.

SE OFRECE UN CRIADO DE RAza mestiza, con referencias y sin pretensiones, de unos 20 años. Va a donde quiera. Telf. F1-6171.

SE OFRECE CRIADA PARA CUARtos, comedor o limpieza general. Tengo referencias de tiempo. Me gustaría salir alguna playa o finca y repartos: M-1149.

SE OFRECE CRIADO ESPAÑOL CON seis años de servicio en una casa, sabe servir a la rusa. También entiende de jardín u otros trabajos. No le importa salir al campo: F-2617.

SE OFRECE SEÑORA ESPAÑOLA de criada de mano, o para el comedor, sabe cumplir con su obligación. Tiene referencias, no tiene inconveniente salir de temporada al campo. Menos de 15 pesos no se coloca. Informan: Telf. A-7316.

ESPAÑOLA MEDIANA EDAD, SEria, trabajadora, desea colocarse criada de mano. Sale a los repartos, tiene referencias. Informes: M-2383.

SE OFRECE CRIADA DE COLOR, para cuartos o comedor, con excelentes referencias, o para manejadora, o para criada por horas: F-3031.

SE OFRECE JOVEN ESPAÑOLA PAra criada de mano o cuartos, con buenas referencias. Duerme en la colocación. Informes: FO-2150.

DESEA COLOCARSE UNA SIRVIENta para la limpieza tiene referencias, preguntar por Pilar. Teléfono F-6234

SE OFRECEN

118 CRIADAS-CRIADOS

DESEA COLOCARSE UNA MUCHAcha española para cocinar y limpiar o de criada de manos, sabe servir la mesa a la rusa. Lleva tiempo en el país. Cumple con su obligación. Salud Nro. 153

DESEA COLOCARSE UNA MUCHAcha española, de criada de mano. Tiene buenas referencias, va a los repartos. Informan: Telf. U-6693.

SE OFRECE BUEN CRIADO ESPAñol, buena presencia y respetuoso; muy acostumbrado a los servicios de comedor; cartas de las casas donde ha estado; buenas referencias de la última casa. Línea 361 esq. G., Vedado Teléfono F-2975.

UNA ESPAÑOLA DESEA COLOCARse con familia de moralidad para limpiar; sabe cumplir con su obligación. Teléfono U-6640.

JOVEN INGLESA DE COLOR, BUEna presencia, ofrécese de criada por horas; lavar algunas piezas o cocinar, duerme fuera; tiene referencias. Informan: FO-1077.

JOVEN DEL PAIS, DEL CAMPO, ofrécese para criado de mano, servicio corriente, ayuda general de casa particular o comercio; tiene deseos de trabajar y es cumplidor. Informes Teléfono FO-2015.

SE OFRECE JOVEN ESPAÑOLA PAra criada de manos o de cuartos, tiene referencias, duerme en la colocación. Informes F-3854

SE DESEAN COLOCAR DOS ESPAñolas para criada o manejadora, tienen buenas referencias. Teléfono: F-2722

JOVEN ESPAÑOL SE OFRECE PAra comedor, criado de mano o ayuda de cámara, acostumbrado a servicio fino; buenas referencias de buenas casas; va al campo y viaja si es necesario. Llame U-2530

DESEA COLOCARSE MUCHACHA ESpañola para criada de mano o de cuartos, sabe zurcir, va al campo. Teléfono M-4248

SE COLOCA UNA JOVEN BLANCA para criada de mano o manejadora. Teléfono F-6565.

SE OFRECE CRIADA PARA CUARtos o comedor, con referencias, o para toda limpieza. Salgo a los repartos y a cualquier lugar. Aguiar, 231. Teléfono M-1149.

SE DESEA COLOCAR UNA JOVEN mestiza para ayudar hacer limpieza y coser en casa particular. Teléfono: M-2795.

SE COLOCA MUCHACHA ESPAÑOla para cuarto o comedor sabe servir a la rusa, o cocinar para corta familia. Teléfono U-6695.

SE DESEA COLOCAR UNA JOVEN de color con referencias, de criada de cuarto y coser y en la misma una de comedor. Teléfono F-1-6171.

DESEA COLOCARSE UNA BUENA criada de manos o para cuarto, tiene referencias, duerme o no en la colocación; es muy limpia. También aceptaría para manejadora. M-3239.

SE DESEA COLOCAR MUCHACHA de color, joven, del país, para limpiar por horas y paga viajes; tengo buenas referencias. Llame F-6185

DESEA COLOCARSE PARA CRIAdo de comedor, joven español. Sale al campo, tiene pocas pretensiones. Informan al teléfono U-5388. Tiene referencias.

DESEA COLOCARSE CRIADO DE mano español experimentado en todo servicio fino, trabajador, y con sas. Va a cualquier punto. Teléfono M-1959

SE OFRECE A CASA DE FAMILIA español de criado de mano práctico en todo lo que requiere un servicio fino, plancha ropa de caballero, magníficas referencias de familias conocidas. M-4167

SE DESEACCOLOCAR UNA CRIADA o manejar, con referencias. F-3164.

SE DESEA COLOCAR UNA JOVEN española para criada de manos o cuartos. Tiene referencias. Teléfono: F 6253

DESEA COLOCARSE UNA SEÑORA española de criada de manos. No le importa ir a los repartos. Tiene buenas recomendaciones. M-4015

DESEA COLOCARSE JOVEN DEL país, para cuartos y coser, prefiere el Vedado, tiene referencias. Informan San Antonio letra B, entre Magnolia y Florencia, Cerro.

119 COCINERAS-COCINEROS

SE DESEA COLOCAR UNA JOVEN de color, muy buena cocinera y muy limpia, con buenas referencias. Informan de 7 y media a 10 solamente. M-4345

SE DESEA COLOCAR UNA COCINEra española, tiene referencias de la casa donde ha trabajado, duerme fuera o no. F-6040

DESEA COLOCARSE UNA SEÑORA de mediana edad de cocinera y repostera o lavandera. Lo mismo duerme en la colocación. Pretende 15 pesos, menos, no. Llame Telf. FO 2713, tiene referencias.

SE DESEA COLOCAR UNA JOVEN de color con cocinera repostera o criada, buenas referencias. Calle 19 No. 1070 Telf. F-4623. Vedado.

SE OFRECE UNA SEÑORA ESPAñola para cocinar a corta familia. Duerme en la colocación, tiene referencia va a los repartos: A5-2972.

SE OFRECE JOVEN ESPAÑOLA PAra cocinar y limpiar a corta familia o matrimonio solo. No se coloca menos de $18.00: U-5470.

SE DESEA COLOCAR UN COCINEro fino y muy buen repostero, joven chino. Cocina criolla, española y francesa, buena sazón, muy limpio. Tiene buenas referencias, es hombre solo. Desea casa particular. Informan: M-4727.

DESEA COLOCARSE MAESTRO COcinero y repostero, de color, mediana edad, con buenas referencias de buenas casas. Informes: X-3284.

SE OFRECE COCINERA REPOSTEra, de mediana edad para cocinar solo, o cocinar y ayudar. Tengo buenas referencias y salgo a los repartos. Duermo dentro o fuera: M-1149.

SE OFRECE COCINERA CON BUEna sazón, para cocinar solo, o cocinar y limpiar. Tiene referencias, sale playa, finca o repartos, Desempeña cualquier cocina: F-3031.

SE DESEA COLOCAR UNA MUCHAcha española, para cocinar y limpiar. Duerme en la colocación y tiene referencias. No se coloca menos de 15 a 18 pesos: F-3194.

SE OFRECE COCINERA CON BUEna sazón para cocinar solo, o para cocinar y limpiar. No tiene mayores pretensiones. También trabaja de criada. Informes: F-3031.

SE OFRECE COCINERO MESTIZO, sin pretensiones, buenas referencias de casas conocidas, necesita trabajar, es repostero. Informan Tef. F-6088, calle M esquina a Línea, Vedado.

DESEA COLOCARSE MAESTRO COcinero de color, joven experto en toda clase de cocina, sin pretensiones. Tiene referencias de buenas casas. Telf. M-1959

SE OFRECE MUCHACHA DE COlor para cocinera o criada de mano duerme en la colocación, va a los repartos. Sra. Rodríguez I-3552

BUEN COCINERO JOVEN CHINO, cocina criolla y americana, sabe repostería y pastelería y comida fina, hace pan de toda clase, muy limpio, tiene referencias, desea casa particular. Informan M-5025 Luis.

SE OFRECE COCINERA DE COLOR Tiene referencias y cocina de todo, consciente de sus obligaciones, desea casa formal y duradera. Duerme en la colocación o no: F-3141.

SE DESEA COLOCAR UNA ESPAñola, de cocinera, sabe muy bien su obligación, entiende de repostería. Puede dormir en la colocación o fuera. Telf. M-4362.

SE OFRECE UNA BUENA COCINEra y repostera. Cumple con su deber y tiene buenas referencias. Telf. A5-1942.

SE OFRECEN

119 COCINERAS-COCINEROS

COCINERO JOVEN, ESPAÑOL, DEsea colocarse en casa particular. Tiene buenas referencias, cocina a la francesa, española y criolla, pastelería, repostería y helados. Teléfono: F-5666.

SEÑORA ESPAÑOLA DESEA COLOcarse para cocinar, no le importa hacer la limpieza de una casa chica. Tiene referencias: Telf. F-6133. Calle 15, entre 12 y 14 número 1068, Vedado. Pregunte por Josefina.

DESEA COLOCARSE UNA ESPAÑOla, para cocinar a corta familia o matrimonio solo. Informes: Telf. F-3294.

SE DESEA COLOCAR EN CASA particular, buen maestro cocinero y repostero, joven, chino, sabe cocinar muy bien criolla, española y americana, muy limpio. Tiene referencias de las mejores familias. Informes: Telf. M-4859.

SE OFRECE SEÑORA MEDIANA edad, para cocinar, con una hija para limpiar en la misma casas. Desean ganar de 12 a 15 pesos. Informes: Telf. I-5861.

SE OFRECE COCINERA DE MEDIAna edad, para cocinar solo prefiriendo una buena cocina o cocinar y ayudar. Tengo buenas referencias, duermo en la colocación y salgo a los repartos. Informes: M-1149.

DESEA COLOCARSE UNA COCINEra repostera, con magníficas referencias. También es criada de mano o manejadora. Cumplidora y formal. Informes, Herrera: F-5921.

SE OFRECE UNA JOVEN ESPAÑOla, para cocinar y limpiar a matrimonio, o para criada de cuartos. Tiene referencias. Llamar, a las 8. Telf. M6660.

SE DESEA COLOCAR UNA BUENA cocinera de color, joven o para los quehaceres de la casa. Teléf. M-4535. Puede dormir en la casa.

SE OFRECE SEÑORA PARA COCInar o manejadora o criada, tiene referencias. Telf. F-2466

SE OFRECE UNA SEÑORA DE MEdiana edad española para cocinera; cocina a la americana y criolla. Tiene referencias. No duerme. Luz No. 111, Víbora: X-1145.

UN ASIATICO DESEA COLOCARSE de cocinero para casa particular, buena cocina y buena sazón. Informan Manrique 109 Telf. M-6229

SE DESEA COLOCAR UNA JOVEN española para cocinera repostera o cocinar y limpar a corta familia. Trabajó con familia americana, se fueron al Norte. Telf. M-4887

SE OFRECE ESPAÑOLA PARA COcinar y limpiar a corta familia, duerme en la colocación. Gana buen sueldo: M-2183.

DESEA COLOCARSE UNA BUENA cocinera Tiene referencias. También aceptaría para criada de mano, cuartos o manejadora. Es limpia y trabajadora: M-3339.

SE OFRECE SEÑORA MEDIANA edad para cocinera o criada de mano, tiene referencias San Rafael 154 y medio U-4768

PARA CORTA FAMILIA SOLO PAra cocinar se ofrece cocinera española mediana edad, sola, sabe repostería varior y disponer. Teléfono: A5-5462

SEÑORA DE MEDIANA EDAD CUMplidora con referencias desea colocarse para cocinar. F-6175

DESEA COLOCORSE EN CASA PARticular, un cocinero y repostero de color dominicano. Cocina americana y criolla y española, siempre muy limpio y sabe cumplir con su obligación tiene buenas referencias. Informan: Teléfono FO-2651

SE OFRECE UNA SEÑORA PARA cocinar; sabe repostería, tiene referencias. Teléfono M-2492.

UN COCINERO ESPAÑOL, JOVEN Y sin aspiraciones, desea colocarse en casa particular; también entiende de repostería; no le importa ir al campo. Pregunte por Daniel. Teléf. M-7721.

COCINERA REPOSTERA, DESEA colocarse; buenas referencias; no dormir en la colocación. Teléf. F-4646.

SE DESEA COLOCAR UNA ESPAÑOla para cocinar o limpiar, si es casa chiquita no le importa cocinar y limpiar si el sueldo lo merece; no pone teléfono por no tenerlo. Aramburo 179 esquina a Concordia.

SE DESEA COLOCAR JOVEN ESPAñol de criado de mano, o en otro trabajo; sabe servir a la rusa; tiene referencias. Teléfono U-6940.

SE DESEA COLOCAR MUCHACHA española para cocinar para corta familia; no le importa cocinar y limpiar para matrimonio solo; tiene referencias. Teléfono F1-7962.

SE OFRECE ESPAÑOLA PARA COcinar, sabe de repostería; tiene referencias. Informa Teléfono A-9901. Sueldo menos de $20, no molesten.

DESEA COLOCARSE UNA BUENA cocinera, ayuda a la limpieza, tiene referencias; sabe su obligación; duerme o no en la colocación. M-3339.

SE DESEA COLOCAR EN CASA particular, buen maestro cocinero y repostero, joven, chino, sabe cocinar muy bien criolla, española y americana, muy limpio. Tiene referencias de las mejores familias. Informan: Telf. M-4859.

UNA SEÑORA DE COLOR LLEGAda del campo se coloca para cocinar y ayudar a la limpieza, cocina a ola criolla; menos de 12 o 15 pesos no; no le importa salir fuera. Teléfono: FO-1228

DESEA COLOCARSE UNA SEÑORA de mediana edad para cocinera, sabe hacer plaza, es repostera, gana de 15 a 20 pesos. Telf. U-1589

SE DESEA COLOCAR UN JOVEN INglés cocinero y repostero que cocina a la criolla y a la americana y que tiene buenas referencias de familia conocida. No le importa ir al campo. A5-1942

SE DESEA COLOCAR UNA JOVEN de color para cocinar y ayudar a otros quehaceres o por horas; no tiene inconveniente salir a los repartos; I-7238.

DESEA COLOCARSE UNA JOVEN española para cocinar y limpiar a matrimonio solo o corta familia, no se coloca menos de $17. Teléf. U-5470.

JOVEN COCINERO DESEA COLOCAción, tiene buenas referencias, sueldo no tiene aspiraciones, hace de todo. También una mujer para lavar y planchar ropa fina. Llame al teléfono F-2748

COCINERO REPOSTERO ESPAÑOL para casa que desee buen cocinero, práctico en trabajo de casa particular repostería y pastelería. Tiene buenas referencias. Telf. A-6022

SE DESEA COLOCAR UNA SEÑORA española de cocinera, sabe cocinar bien, lleva tiempo en el país, sabe cumplir con su obligación, entiende repostería. Informan teléfono U-7084

SE DESEA COLOCAR UNA MUCHAcha de color para cocinar, duerme en la colocación, tiene buenas referencias. Sueldo: 18 a 20 pesos. Teléfono F-4186

SE DESEA COLOCAR PARA COCInar señora de color de 30 años, entiende cocinar bien criolla y americana, es del país, habla bien el inglés. Sueldo: $18, duerme colocación o fuera. Referencias F-6185

SE OFRECE COCINERO ECONOMIco muy práctico en comprar toda clase de cocina, buen carácter, no menos de $20.00, pastelería, helados, toda clase de pasteles americanos. Curazao 5. A5-5462

SE DESEA COLOCAR UNA SEÑORA española de mediana edad, sabe cocinar no le importa para todo en casa de poca familia, tiene referencias, desea dormir fuera. Informan. Teléfono F-6162

UNA ESPAÑOLA DESEA COLOCARSE para cocinar y limpiar para corta familia. Dormir fuera o en la colocación. Informes A-7449 Monserrate 101, 2o piso.

SE OFRECEN

119 COCINERAS-COCINEROS

SE DESEA COLOCAR UNA JOVEN de color con referencias, de cocinera o de manejadora. Teléf. F1-6171.

SE DESEA COLOCAR BUEN COCInero y repostero joven chino, cocina criolla, americana y española, sabe repostería y pastelería fina. Buena sazón, muy limpio, tiene referenias. Informan M-5025

DESEA COLOCARSE JOVEN ESPAñola para criada de manos con familia honorable. Tiene buenas referencias. Teléfono U-3876

ESPAÑOL SOLICITA TRABAJO DE criado, cocinero, jardinero; también cuidar enfermos, con mucha práctica, lavo y plancho servicios en general para caballero; soy competente para la administración de la casa. Tengo buenas referencias. U-2319 Pancho.

SRA. ESPAÑOLA DESEA COLOCAR se para cocinar, sabe su obligación Informan teléfono M-3806

DESEA COLOCARSE UNA COCINEra repostera en general, española, con inmejorables referencias, sabe hacer plaza si desean, no duerme en la colocación. Telf. FO-1570

SE DESEA COLOCAR UNA COCINEra española. Entiende de repostería y tiene referencias. Telf. I-6760.

SE DESEA COLOCAR UNA SEÑORA española para cocinar y limpiar a corta familia o matrimonio solo, sabe su obligación y tiene referencias. Teléfono U-3928

SE DESEA COLOCAR UNA JOVEN de color, de cocinera, no duerme en la colocación, tiene buenas referencias. Telf. I-7229

SE DESEA COLOCAR UNA JOVEN de color para cocinar o quehaceres, es formal y cumplidora, No molesten menos de $15.00. Buenas referencias: F-4716 y F-6228.

DESEA COLOCARSE UNA SEÑORA blanca para cocinar de mediana edad de muy buenas referencias; pueden llamarla al teléfono U-3714, no duerme en la colocación.

120 MANEJADORAS

DESEA COLOCARSE UNA MUCHAcha, habla bien el inglés, de manejadora. Desea casa formal. Telf. FO-2691.

SE OFRECE UNA MUCHACHA INglesa como manejadora, es cariñosa con los niños y sabe cumplir con sus obligaciones. Tiene buenas referencias. Telf. M-1950.

"NEPTUNO" U-3750

Se facilitan con rapidez: Cocineros, cocineras, criadas, manejadoras, mensajeros, etc. Servidumbre de ambos sexos y razas con referencias. Neptuno núm. 206, esquina a Marqués González.

SE DESEA COLOCAR UNA MUCHAcha del campo para manejadora, tiene buen carácter, es cariñosa o para limpiar. En casa de moralidad. Teléfono A-8537 llamar por Gloria.

DESEA COLOCARSE UNA MUCHAcha del país, blanca, para manejadora o criada de cuartos; sabe su obligación. Informan: Cuba 99, altos.

SE DESEA COLOCAR UNA ESPAñola en casa de moralidad. Tiene referencias, para manejadora o para limpiar. Telf. FO-2750.

124 LAVANDERAS-LAVANDEROS

SE DESEA COLOCAR UNA JOVEN de color para lavar, limpiar o cocinar a corta familia, no duerme fuera. Telf. F-5642

125 CHOFERES

UN BUEN CHOFER SE COLOCAR, más de 15 años práctica. Tiene buenos informes de familias conocidas, soltero, va al campo o repartos: FO-2682.

SE DESEA COLOCAR CHOFER ESpañol, con buenas recomendaciones de donde ha trabajado: A5-5012. Menéndez.

SE OFRECE UN CHAUFFEUR DE color con referencias y experiencia, lo mismo para trabajar camión o máquina particular como guagua de Colegio, no tiene pretensiones. Informan San Rafael y Espada, teléfono U-6672, garage.

SE DESEA COLOCAR EN CASA PARticular o comercio un choffer. Informan X-2240

DESEA COLOCARSE UN BUEN chauffeur experto en toda clase de máquinas y mecánica, sin pretensiones y con esmeradas referencias de buenas casas. Telf. M-1959

DESEA COLOCARSE UN ESPAÑOL buen chofer experto en toda clase de máquinas y mecánica sin pretensiones y con esmeradas referencias de buenas casas. Teléfono F-6178.

SE OFRECE UN EXPERTO CHOFER blanco, soltero, sin pretensiones, con buenas referencias. Informes: Telf. M-4202, de 9 a 12 a. m. y de 2 a 5 p. m. Preguntar por Eligio.

DESEA COLOCARSE UN CHOFER español, tiene referencias de las casas donde ha trabajado. Informan Teléfono F-3816.

CHOFER ESPAÑOL DESEA COLOcarse en casa particular; no tiene pretensiones; preguntar por Pepe. Teléfono M-5123.

DESEA COLOCARSE UN ESPAÑOL buen chofer, experto en toda clase de máquinas y mecánica, sin pretensiones y con esmeradas referencias de buenas casas. Teléfono F-6178.

DESEA COLOCARSE CHOFER CASA particular; trabajó en buenas casas, tiene referencias de las mismas. Informan Garage «Presidente». F entre 3 y 5. Teléfono F-6264. No tiene pretensiones.

SE DESEA COLOCAR UN CHOFER, blanco, de 26 años, con 7 años de práctica, con buenas referencias; preguntar por Tiburcio Pérez. Teléfono I-6516.

AVISO IMPORTANTE

Si usted tiene automóvil y aprecia su vida, hágase de un chofer competente y solicítelo al MOTOR CLUB DE CUBA, C. número 160, Vedado. Telf. F-5314.

129 OFICINISTAS

SE DESEA COLOCAR JOVEN PARA mecanógrafo, tiene buenas referencias. Llame al F-6238

SECRETARIO JOVEN CON EXPEriencia y corresponsal inglés, francés y español, se ofrece a particular o casa comercial. Telf A-7977

131 OFERTAS VARIAS

SOLICITA EMPLEO, JOVEN CUBAno, dependiente víveres o café, 9 años experiencia comercial. Tiene referencias lugares donde ha trabajado. Más informes: Habana 68, Empedrado y Tejadillo. Higinio Carral.

SE OFRECE COMO AYUDANTE DE enfermera o acompañar señora delicada, joven blanca, buena presencia, buen carácter. Tiene referencias. También se ofrece de manejadora, pero prefiere lo primero: F-3141.

SE OFRECE JOVEN CUBANO PAra dependiente de almacén de víveres o para oficina, tiene instrucción, sabe trabajar y tiene quien lo garantice. Más informes: Departamento Anuncios Clasificados de este periódico M-7915

SE OFRECE MUCHACHA FINA, ESpañola, para cuartos y costura, acostumbrada al trabajo fino de buenas casas, con muy buenas referencias. Telf. M-1307

SEÑORA SOLA DESEA COLOCACION con matrimonio honorable o para acompañar una señora; entiende de todo y borda a máquina. Informan en Corrales 245, altos, entre Carmen y Rastro.

M.E.C.D. 2016

JUNIO 19 DE 1938 DIARIO DE LA MARINA EJEMPLAR: 5 CENTAVOS

POR EL GOBIERNO PROVISIONAL DEL NORTE DE CHINA SE HA INVITADO A LOS GENERALES CHINOS A QUE ABANDONEN A SU JEFE CHIANG KAI SHEK

Setenta mil nazis se concentran en la capital de Austria

Adolfo Hitler irá hoy a Viena de incógnito para oir **Lohengrin**, de Wagner

VIENA, junio 18. (Havas).—Setenta mil hombres de todas las formaciones nacional-socialistas se reunirán el domingo por la mañana en la Plaza de los Héroes, de esta capital, para conmemorar el quinto aniversario del decreto del Canciller Dollfuss, declarando ilegal el nazismo en el territorio de Austria. Uno de los jefes nazis de Viena, arengará a las milicias, que después desfilarán.

El Almirante Raeder, Comandante en jefe de la armada alemana, y el que se encuentra de visita en Viena, depositó hoy una corona en el monumento a los Marinos Austriacos, muertos en la Gran Guerra, en la iglesia de St. Michel.

Adolfo Hitler irá hoy a Viena, de incógnito, para escuchar una ópera de Wagner

VIENA, junio 18. (Havas).—Se anuncia que Adolfo Hitler llegará a Viena mañana, domingo, de incógnito, y que solamente será visto en público durante la función de ópera de mañana, domingo en la cual se cantará Lohengrin, de Wagner, terminando con su audición la Semana Teatral.

Hoy por la tarde fué cantada otra ópera en los jardines del palacio de Schoenbrunn, asistiendo a ella el Ministro de Propaganda Goebbels, así como Buelckel y el comisionado nazi en Austria, Seys-Inquart.

NO CONCEDEN IMPORTANCIA EN BELGRADO A LA REUNION QUE HABRA EN VENECIA

BELGRADO, Yugoeslavia, junio 18. (Havas).—En los círculos autorizados se niega todo valor a los comentarios suscitados en el extranjero por la conferencia del Primer Ministro Milán Stoyadinovitch y el conde Ciano, Ministro de Estado de Italia, en Venecia.

Sin embargo, no se niega las posibilidades que la entrevista tenga en las cuestiones político-económicas entre los dos países, pero se subraya que el viaje estuvo desprovisto de toda significación política, y que las visitas que mutuamente se hicieron el jefe del Gabinete yugoeslavo y el canciller romano, fueron de simple cortesía.

TRESCIENTOS MILLONES DE CORONAS HA PRODUCIDO LA SUSCRIPCION PUBLICA CHECOESLOVACA PARA EL REARME

El Gobierno checoeslovaco designó a cuatro ministros para negociar con los delegados de los sudetes

Los alemanes de Checoeslovaquia reconocen la sinceridad de los esfuerzos que viene realizando el Primer Ministro Hodza para llegar a un acuerdo en el asunto de las minorías

PRAGA, Checoeslovaquia, junio 18 (Havas).—El Gobierno checoeslovaco dió esta tarde a la publicidad un comunicado oficial que tiene doble interés. La nota expone el estado de las negociaciones entre el Gabinete y las minorías o nacionalidades no eslavas, y anuncia además que desde ahora los Ministros del Interior, Cerny; de Educación, Franke; de Justicia, Ivan Derer; y de Unificación de Códigos y Leyes, monseñor Shramek, participarán en las negociaciones.

De esa manera el Primer Ministro Hodza no tendrá que asumir la pesada responsabilidad de la marcha de las conversaciones. El titular del Interior, Cerny, es del partido agrario, al igual que el jefe del Gabinete, Franks, Ministro de Educación es socialista nacional, partido del que el Presidente Benes fué la personalidad más brillante.

El Ministro de Justicia Derer, es social-demócratá checoeslovaco, y monseñor Shramek, es el líder más influyente del partido católico checo. Los cuatro Ministros, por consiguiente, representan a los partidos más fuertes de la coalición gubernamental y son miembros del Consejo de Ministros «políticos».

La decisión de que los Ministros mencionados participasen en la responsabilidad de las negociaciones, fué presentada hace días, después de una audiencia con Benes, cuya intervención facilitó grandemente la iniciativa del Primer Ministro Hodza.

300 millones de coronas produjo la suscripción pública Checoeslovaca.

PRAGA, junio 18. (Havas).—La suscripción pública para la defensa nacional ha reunido en una semana trescientos millones de coronas. El Presidente Benes donó cien mil coronas y los Ministros del Gabinete doscientas mil.

PRAGA junio 18. (Havas).—La agencia Ceteka informa que en el juego de foot ball celebrado en Teplitz entre los onces sudeta y checo, el apasionamiento de los partidarios de uno y otro equipo excitó los ánimos, cambiándose palabras fuertes. La intervención de la política aquietó al público. Pero a la salida del estadío alguien dió un grito de ¡Abajo los checos! Un grupo echó la culpa a cierto espectador que estaba próximo y pretendió agredirle, defendiéndolo la policía, que lo arrestó. Fué identificado como Frantisek Serclik, de nacionalidad checa y empleado de un restoran en Praga. En ningún momento los guardianes tuvieron que emplear sus armas.

Solidaridad alemana con los Sudetas

PRAGA, junio 18. (Havas).—El Instituto Alemán del Extranjero, que está celebrando su Congreso Anual en Stuttgart (Wurtenberg), dirigió hoy a Konrad Henlein el siguiente telegrama: «En ocasión de su asamblea anual, el Instituto Alemán para el Extranjero piensa en el Fuehrer, en los alemanes sudetas y en los amigos fieles a nuestra labor. Solidarizados con nuestro camarada, le enviamos desde aquí nuestros votos sinceros por el éxito final, de su misión».

Los alemanes del Sudeten, reconocen la sinceridad de los esfuerzos del Primer Ministro Hodza

PRAGA, Checoeslovaquia, junio 18 (AP).—Un representante del partido alemán Sudeta dijo hoy, que el Primer Ministro Milan Hodza probablemente hallaba oposición dentro de su propio partido con referencia al Estatuto de las minorías de Gobierno.

«Nosotros no tenemos aún la menor idea acerca de los que el proyectado Estatuto contiene —dijo el vocero del partido que representa a la gran mayoría de los alemanes— pero los repetidos aplazamientos de su publicación indican que el Primer Ministro tropieza con dificultades dentro de su propio partido».

Esperábase que el martes pasado se diera a conocer el Estatuto a los alemanes del Sudenten como resultado de las conferencias celebradas con los líderes de las minorías.

El vocero del partido alemán del Sudenten puso de relieve que su partido está convencido de la sinceridad de los esfuerzos del Primer Ministro Hodza para llegar a un compromiso entre los sudetes y la seguridad e integridad del Estado checoeslovaco.

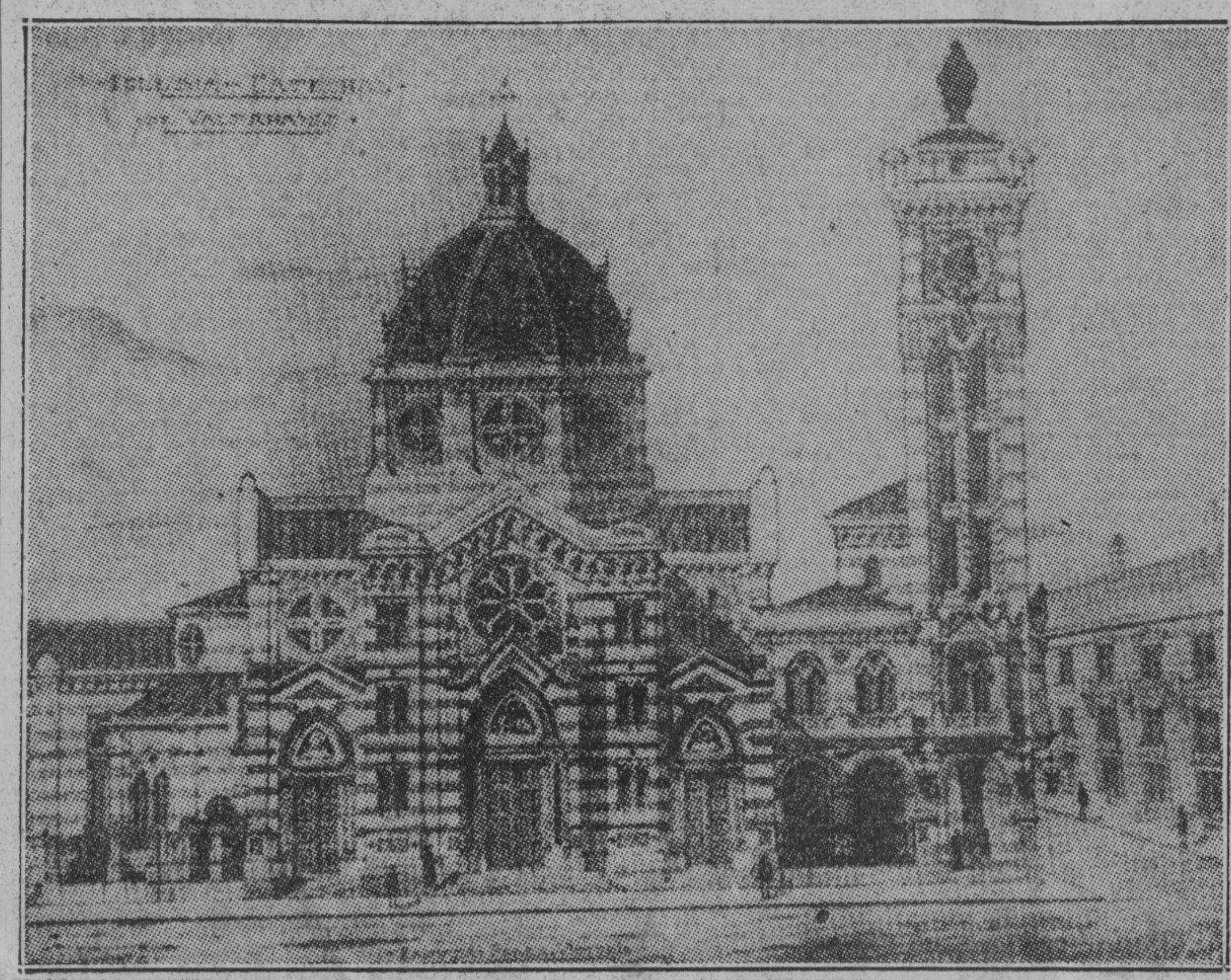

Una fotografía que muestra la sobria y elegante estruc tura externa para la futura Catedral de la Diócesis de Valparaíso, cuyos trabajos se han reiniciado última mente gracias al celo e interés del Vicario Capitular, Monseñor Prudencio Contardo, a la H. Junta Dioce sana de la Acción Católica y a los diversos círculos porteños, que anhelan la pronta terminación de la Ca tedral para el servicio de los feligreses y, a la vez, constituya una obra de ornato y de progreso efectivo para la ciudad.

La terrible inundación causada por el Río Amarillo ha obligado a los japoneses a retirarse de Cheng Chao

Aunque China está pagando un alto precio en vidas, obtiene grandes ventajas militares de este desastre, por los grandes gastos que cada día más de guerra representa para el Japón

PEIPING, junio 18. (AP.) — El gobierno provisional de norte de China publicó una nota en la cual recomienda a los generales provinciales que abandonen al generalísimo Chiang Kai-Shek y agrega:

«Si los generales del norte mandan aún tropas chinas deben abandonar al Kuomingtang porque no existe razón alguna para que no retornen a sus distritos con sus tropas y armas.»

Varios oficiales del ejército japonés que se hallaban presentes cuando se dió la nota, la habían aprobado, según parece.

Se tiene entendido que el mismo llamamiento a los generales chinos había sido censurado el jueves por la misión del ejército japonés que preside el mayor general Seiichi Kita, manipulador político del Norte de China.

Una misión bautista americana fué bombardeada en Shantung

PEIPING, China, junio 18. (AP.)—Noticias recibidas en esta ciudad dicen que dos aeroplanos japoneses bombardearon la misión bautista americana del sur en Pingtu, en la parte oriental de la provincia de Shantung, el viernes pasado, resultando muertos muchos chinos.

Los siete americanos que componen la misión bautista salieron ilesos.

Pingtu está a unas 50 millas al noroeste de Tsingtao, provincia de Shantung, puerto del mar amarillo que los nipones tomaron el 10 de enero.

Las inundaciones obligan al ejército japonés a retirarse del área de Chengchao

SHANGHAI, junio 19. (Domingo). (AP.)—El poderoso río Amarillo de China, que ha desbordado con gran furia por sus márgenes, ha obligado a los ejércitos japoneses del frente central a retirarse a lugares más seguros.

Las fuerzas invasoras, que se encontraban casi a las puertas de Chengchao, importante centro ferroviario de la provincia de Honan, después de una poderosa ofensiva hacia el oeste a lo largo del ferrocarril Lunghai, se vieron en la necesidad de abandonar el territorio que habían conquistado y retirarse hacia el este.

La tierra de nadie que han creado las inundaciones aumenta de ancho a causa de que no cesa de llover.

Las actividades militares de los japoneses a lo largo de Lunghai están paralizadas por las devastadoras inundaciones.

Aunque China está pagando un altísimo precio en vidas y pérdidas materiales por causa de la inundación, está obteniendo de la naturaleza resultados militares favorables que no podría lograr por medio de las armas.

Cada día de demora en la invasión japonesa se considera como una victoria para los chinos por el gasto que la guerra representa para los nipones.

Las inundaciones, que se extienden por mil millas de aldeas y granjas chinas, están resultando muy costosas para China. Oficialmente se ha anunciado por los japoneses que 700 mil chinos han sido despedidos de sus hogares, creyendo sin embargo algunos observadores neutrales que esa cifra es demasiado elevada.

Los japoneses calculan que unos 50,000 chinos han muerto ya por causa de las inundaciones, pero los misioneros y otros observadores neutrales se muestran inclinados a creer que no han sido tantas las víctimas. Ayer los japoneses dijeron que unos 200,000 chinos se encuentran aislados por los desbordamientos y que se considera muy difícil que logren salvarse.

Se han registrado nuevas brechas en la margen norte del río Amarillo cerca de Meng Hsien y Wen Hsien, a 60 y 40 millas respectivamente al este de Chengchao, y las informaciones convienen en que las aguas se están extendiendo por los campos hasta lugares situados en Tsing-Yang, a 20 millas al norte.

Con la retirada de los japoneses de Chenkchao, los chinos vuelven a operar por el Oeste de esa ciudad con el objeto de crear obstáculos a los movimientos militares japoneses.

Volando en grupos, que se relevaban, treinta aeroplanos japoneses bombardearon la barrera levantada por los chinos en el río Yangtze, a la altura de Matowchen, que está a 215 millas de Hancao.

Los japoneses admiten que dos aviones fueron derribados en una batalla aérea sobre la frontera de Kiangsi con Kwantung, en el sur de China, pero aseguran que los invasores derribaron seis aparatos chinos.

Gran recepción de las reliquias de San Andrés Bobola

VARSOVIA, Polonia, junio 18. (Havas).—Esta capital celebró ayer con gran ceremonia religiosa la llegada de las reliquias de San Andrés Bobola, patrón de Polonia, muerto en el martirio, a manos de los cosacos, el 16 de mayo de 1657. Después de permanecer ciento cincuenta años en la iglesia de Pinsk, hasta el 30 de octubre de 1853, fecha en que las autoridades soviéticas permitieron que las llevasen a Roma. San Andrés Bobola fué canonizado el 17 de abril de este año.

A las seis de la tarde llegó de Poznan a la estación de Varsovia, el tren especial que transportaba las reliquias. Inmediatamente se organizó un cortejo, formado por cincuenta mil católicos, para llevar la urna sagrada desde la estación a la catedral. En la presidencia de la inmensa columna iban el mariscal Edouard Rydz-Smigly, Inspector General del ejército polaco y segundo personaje de la nación; monseñor Cortesi, Nuncio Apostólico en Varsovia; el cardenal Hlond, primado de Polonia; toda la alta curia polaca, los representantes especiales del Gobierno, y las autoridades civiles y militares. Las calles estaban adornadas.

Ya en la catedral los restos quedaron expuestos al pueblo, que desfila sin cesar ante ellos. Allí permanecerán varios días, y después se les trasladará definitivamente a la cripta que se les ha preparado en la capilla de los jesuitas, debido a que San Andrés Bobola perteneció a la Compañía de Jesús.

SALVADOR, Junio 18 (AP).—Brown Rojas, agregado a la Legación de Mxico en esta capital, ha sido trasladado a la Embajada de México en la Habana, y ha partido ya para Cuba.

COMENTARIOS DE LA GUERR

19 de Junio de 1938

Las últimas 24 horas han si actividad en todos los frentes Cruzada española, especialmen el de Córdoba. Por esta zon fuerzas del ejército de Andalu han desplegado de tal manera en la fecha de hoy, tienen la de un ábanico abierto.

A la serie de posiciones y ele nes que señalamos ayer, hay que gar las que hoy trae la inform cablegráfica, en el propio com do oficial de Salamanca, el cu ya la captura de la villa de Ca ra, cabecera del partido judicia mismo nombre y sector en don carretera de Llerena a la Puebl Alcocer, se cruza con el ferrocar Almorehon a Villanueva de la Se Hacia el sureste de esta villa, a cen capturados los cerros que al arroyo de Benquerencia y co la carretera que va a Monterrub la carretera, cuyo pueblo se encue a orillas del río Galapagar, e en nuestro croquis de ayer, ya rece en poder de las columnas de neral Queipo de Llano, que cruz también la línea del ferrocar Almorchón a Bélmez, en el kiló 34.

La captura de Castuera es un pe mortal para las comunicacione las posiciones de las milicias gu namentales que ocupan el fren Villanueva de la Serena y Don nito, así como también las que al norte tienen situadas frente a drigalejo y Villar de Rena, o lo es lo mismo, al sur del río Gargal

Coincidiendo con estas acome nacionalistas a este frente de Có ba, hoy, y desde Valencia, partic que sus líneas han sido atacadas ve veces por el frente de Puent Arzobispo, en el sector de Carra lejo. Valencia informa que se ha to precisada a ceder terreno y ahora ocupa posiciones que ya preparadas, lo que indica que no pera adelantar un palmo de ter

La zona en la cual informa Val cia que ha sido presionado y que cedido terreno, corresponde a la S rra de la Jara, estando situada en la Sierra de Altamira, en la prov sia de Cáceres, hasta Navaherm en la provindia de Toledo. Desde Puente del Arzobispo, y con direc a estas posiciones, tiene el Ma nacionalista la carretera que cr el río Tajo. Al otro lado, salen cu tro caminos cuyas direcciones son Valdelacasa, el de la derecha; a V llar de Pedroso y Cascarralejo, el ot sigue; a Aldeanueva de San Barto mé y Mohedas de la Jara, el tercer y Belvis de la Jara el cuarto, ya co franca dirección Este.

Desde Talavera de la Reina, y co dirección sur, parte una carretera también toma la dirección de Sie de Jara y a los 22 kilómetros, des pués de dejar por un lado la alde de las Herencias, alcanza la carre tera del Puente del Arzobispo en antes citado pueblo de Belvis de Ja ra. Desde este lugar y ya camino la Sierra, hay 15 kilómetros más has ta la Nava de Ricomalillo, de donde parten otros cuatro caminos que va a perderse en las alturas de esta s na, donde seguramente sus vecin no han soñado con la guerra que l vó la intranquilidad a Cumbre Al o vértice 1,274, situada entre Ga gantilla y Sevilleja de la Jara.

En el frente del Mijares, despu de rebasado éste, entre la costa y pueblo de Onda, las tropas «mari cas» que lo habían cruzado por Vi llarreal, y las que también hicier lo propio entre ésta y el mar, se ya, según los cables de hoy, en l cercanías de Burriana. En el gráfi de hace dos días, se puede aprec la distancia a que se encuentra Bu rriana en relación con Villarreal, es fácil comprender que si en el ri que cruza por Burriana los milic nos de Don José no hacen un peque ño esfuerzo, lo que no creemos, est «mariscos» que ahora están en su ele mento, puesto que operan a la orill del mar, van a llegar a Nules an tes de que las tropas del «Gobierno **legítimo** retiren los petates que ah tengan entre el río Jartils y el cau del río Nules. Al menor descuido can en otra bolsa.

Más hacia el este del frente que c tamos, amenaza a los defensores de la ruta de Sagunto un nuevo peli gro. El cable informa que está al cruzarse el río Mijares por la aldea de Espadilla, o, lo que es lo mismo, la aparición de los legionarios de Va liño por la orilla izquierda del río Ayódar, lo que equivale a ir buscan do la parte norte del Monte Espa dan o cota 1,401, a cuya elevación también se le puede flanquear por el saliente que se ha clavado en On da, pero tomando los dos kilómetros de camino que conducen a la aldea de Tales. La maniobra, fase de la lu cha que tantos descalabros le lleva ocasionando a los sin mando del «Go bierno» de Valencia, vuelve a hacer acto de presencia en la Sierra de Espadan.

Los cables de procedencia francesa dan las cifras de las personas que han cruzado las mugas y se internaron en la vecina República. Según este informe, han regresado a la España nacionalista 643, y 8,537 vuelven a la España colorada, sucursal de las tres provincias catalanas.

Comparadas las cifras que ahora dan con las que informaron ayer, hay notable aumento en las mismas. Aparte de esto, se hace mención de las cabezas de ganado que van ca mino de la frontera con Cataluña.

Suponemos que, en este caso, no se habrá hecho cambio alguno como aquel del general Castaños después de la batalla de Bailén.

Valencia, en su comunicado, dice que el enemigo presiona en Villarreal y Onda, coincidiendo en ello con el informe de Salamanca.

Pese a esto, ya habrá quien invente otra recaptura de Villarreal.

El Alférez de Complemento.

REINA PANICO ENTRE LOS JUDIOS DE ALEMANIA A CAUSA DE LA CAMPAÑA SIN CUARTEL REANUDADA CONTRA ELLOS

Los consulados extranjeros están congestionados de gentes que pugnan por obtener el visado del pasaporte

Se cree que los detenidos en Berlín, sean un millar y otros tantos en provincias, afirmándose oficialmente que sobre todos pesa la sospecha de que hayan cometido algún delito

BERLIN, junio 18. (AP).—Una campaña oficial sin cuartel contra los judíos, reforzada por la acción de las multitudes, se extendió hoy a toda Alemania por medio de órdenes dictadas a la Policía.

Entre los judíos reina el mayor pánico. Los consulados extranjeros están sitiados por hombres y mujeres que tratan desesperadamente de obtener permiso para trasladarse a residir a otros países.

En Worms, famosa ciudad por ser donde surgió Lutero, los judíos tropiezan con grandes dificultades para lograrse alimentos a causa de que los gentiles temen vendérselos.

Testigos presenciales procedentes de Frankfort dicen que antiguas familias respetables en esa ciudad han sido sacadas de sus camas durante la noche y conducidas al Cuartel de la Policía.

Los registros policíacos se limitaban hasta ahora a Berlín, donde efectuaban los agentes de la Policía una campaña destinada, según anuncio oficial, a acabar con todos los elementos antisociales y criminales. No se tiene noticia acerca del número de arrestos realizados por la Policía y lo único que se conoce, por la prensa controlada, es que han sido arrestados 460 judíos, de los cuales 76 están reclamados por las autoridades, 26 carecen de nacionalidad y 51 son extranjeros que carecen de documentación.

Algunos observadores creen que los raids de ayer y de hoy han producido más de 500 detenciones, y se supone que es razonable pensar en que los detenidos en Berlín pasan del millar y que se acerca a esa cifra el número de los detenidos en provincias.

Un comunicado oficial de hoy dice que todos los arrestados son «personas sospechosas de haber cometido algún delito» y añade que la Policía no se mueve en este caso por motivos políticos.

«Varios judíos han tenido que ser colocados bajo custodia por razones de seguridad personal», dice la nota

En los centros oficiales se insiste en que la Policía está buscando solamente a los «elementos antisociales y criminales.»

En el campamento de concentración de Bucheald, cerca de Weimar, están llegando todas las noches 65 guaguas procedentes de Berlín, llenas de judíos.

En un centro bien informado se dice que se ha dictado un decreto, firmado por Reinhard Heydrich, ayudante del jefe de la policía secreta Heinrich Himmler, ordenando que se detenga a todos los judíos residentes en Alemania.

Las informaciones de Frankfort, Colonia, Viena, Munich y otras ciudades corroboran lo que se dice en ese centro.

Los antisemitas de Colonia han colocado grandes letreros en los establecimientos judíos de manera que nadie pueda alegar que ignora que son hebreos.

En los establecimientos de Berlín se han colocado letreros de tres pies de altura. Los transeúntes aplauden la colocación de tales letreros y la Policía no interviene para impedir la colocación de los mismos.

Los letreros suelen decir, más o menos, lo que sigue:

«Judío; quienquiera que compre aquí es un traidor a su pueblo»; «Judío; nuestra desgracia»; «Evite todo trato con este judío»; «Que se vayan los judíos»; «No compre a este cochino judío»; «Mujeres y muchachas, no traten con este difamador de la raza.»

Bombardeos de la escuadra japonesa en el río Yangtzé

Los ingenieros japoneses se muestran impotentes contra las inundaciones

HANCAO, China, junio 18. (Havas) El comunicado oficial chino informa que unos cincuenta buques de guerra japoneses están bombardeando las posiciones de los chinos a lo largo de ambas orillas del río Yang Tse, en la provincia de And-Wei, y que entre veinte y treinta aviones invasores atacaron igualmente Matang, por encima de Anking, en los dos últimos días. Los japoneses desembarcaron infantería de Marina en las márgenes del río, así como contingentes de fuerzas de Formosa, y que la escuadra disparó lo menos doscientos proyectiles contra Wu Ha Cha y Chao Chiao Miao, para proteger a sus fuerzas. Los chinos recharon el ataque después de un combate que duró una hora.

Actualmente toda la ribera del Yang Tse, frente a Anking, está limpia de nipones. Se agrega que después del desembarco enemigo en esta última ciudad, los chinos abandonaron voluntariamente Lu-Chiang y Tung-Cheing a 90 y 70 kilómetros respectivamente, al Norte de Anking.

No es posible contener la inundación

SHANGHAI, China, junio 18. (Havas)—El cuerpo de ingenieros del ejército japonés se ha declarado virtualmente impotente para contener el avance de la inundación del Río Amarillo, por el Honan septentrional. Setecientos mil chinos han tenido que huír en todas direcciones, para no perecer ahogados, empleando en la fuga toda clase de transportes, aunque la mayoría de ellos han huído a pie. En muchas aldeas que están rodeadas por las aguas inundatorias, y que por estar a alguna altura no han sido anegadas, los habitantes se conforman con comer cortezas de árboles.

John Roosevelt se casó ayer con gran pompa en Nahant

Los novios salieron sin pérdida de tiempo hacia un lugar que no revelaron

NAHANT, Massachusetts, junio 18. (AP).—Mr. John Roosevelt y su esposa partieron esta noche para destino no anunciado, donde comenzarán la luna de miel, después de la ceremonia nupcial celebrada hoy, en esta ciudad con toda solemnidad y sin que faltaran sonrisas ruido, color y pompa.

El Presidente y su esposa ayudaron a su hijo más joven y a Anne Clark Roosevelt a escapar de esta localidad, donde millares de curiosos estuvieron llegando todo el día procedentes de los pueblos cercanos.

John y Anne contrajeron matrimonio en la antigua iglesia de esta ciudad, mientras millares de personas que se habían congregado en el exterior hacían esfuerzos para romper las líneas establecidas por la policía. La muchedumbre aclamó al Presidente Roosevelt y a su esposa así como a dos miembros del Gabinete cuando llgaron al templo y repitiendo los aplausos cuando los jóvenes recién casados abandonaron la iglesia.

Desde la iglesia los novios y el séquito así como 300 invitados se trasladaron al Nahant Club, que en otro tiempo fué residencia de Fredrick Tudor, quien hizo su fortuna haciendo embarques de hielo a las Antillas.

Los empleados públicos de Francia han dado un plazo de tres meses al Gobierno para el aumento de sueldos

En el próximo mes de Julio, Francia comenzará a efectuar vuelos de prueba entre París y New York, con el objeto de ver si es factible establecer el servicio en esa ruta

PARIS, junio 18. (AP).—Bajo la amenaza de una huelga general los empleados públicos entregaron hoy un ultimátum al Gobierno concediendo un plazo de tres meses para que satisfaga las demandas que le han hecho de aumento de los sueldos para hacer frente a la carestía de la vida.

La poderosa unión de empleados públicos, que representa a todos los servidores del Estado, declara en su ultimátum que si las demandas no fueran satisfechas en el plazo en cuestión, «tomará acuerdos muy enérgicos, llegando hasta a la paralización de los servicios».

Los obreros de los servicios públicos inmediatamente llevaron su campaña al interior, celebrando mítines y publicando artículos para protestar de que no se les hayan aumentado los sueldos ni se les apliquen los beneficios de la semana de 40 horas que se han concedido a los trabajadores de la industria privada.

El órgano de la Unión, «La Tribune des Fonctionnaires», especifica que «a causa de los problemas internacionales no podía aprovecharse la unión de la próxima visita de los Reyes de Inglaterra para llevar a cabo sus amenazas de huelga».

Francia comenzará a hacer ensayos sobre la ruta París-Nueva York el mes próximo

PARIS, junio 18. (AP).—Las autoridades de aviación anunciaron esta noche que Francia comenzará el primer vuelo de prueba el mes próximo para explorar la ruta París-Nueva York.

Los funcionarios del Ministerio del Aire decidieron que el gigantesco hidroplano de 64 pasajeros «Teniente de Navío París», salga de su base en Bicarosa, cerca de Burdeos, el 15 de julio para Nueva York.

El vuelo trasatlántico se preparó después que Portugal dió autorización a Francia para que use las Azores como base.

En Nueva York creen que Alemania trata de asustar a las potencias con la amenaza de un pacto con Rusia

A pesar de las reiteradas negativas hechas desde Moscú y Berlín, respecto a supuestas negociaciones para llegar a un Convenio, un periódico americano insiste en el asunto

NUEVA YORK, junio 18. (Exclusivo).—El viejo sueño de Bismarck, de una alianza germano-rusa como base para el dominio de Europa, parece comenzar a tomar forma con las conversaciones entre el Conde Von Der Schulenberg, embajador del Reich, y los representantes del dictador rojo Stalin en Coscú, según asevera hoy H. R. Knickerbocker en el «Ney York Journal».

Dicho corresponsal telegrafía desde Praga que a pesar de las negativas constantes tanto en Berlín como en Moscú, las autoridades checoeslovacas se encuentran de momento muy nerviosas porque parece que hay base para los rumores de aproximación entre los dos grandes Estados totalitarios.

El rumor de pacto Berlín-Moscú ha sido adelantado varias veces por la prensa de Hearst, que parece tener buenas relaciones con Berlín. Igualmente los diarios londinenses amigos de Roma y Berlín han sugerido la posibilidad de tal pacto.

Knickerbocker informa que la versión llegada a Praga fué que Von Der Schulenberg, que fué nombrado embajador a Rusia, en vista de sus anteriores proposiciones de acercamiento con los moscovitas, de acuerdo con el Estado Mayor alemán, recibió permito de sus superiores en Berlín para sondear a Stalin.

Por de pronto —dice Knickerbocker— Von Der Schulenberg se contentará con ver si Stalin consideraría un pacto de no agresión con el Reich.

«Para el público el pacto sería inofensivo; pero en la realidad sería de tal naturaleza que cancelaría el pacto entre Rusia y Francia. Este es el principal objetivo de la política extranjera del Fuehrer Hitler.»

Si el Reich se asegura de que Rusia no atacaría bajo ninguna circunstancia, cree Knickerbocker que el Reich podría llevar a cabo su proyecto de expansión en la Europa Central sin que Francia la molestara.

«Para quitar a Rusia del frente unido contra Alemania, el Reichsfuehrer estaría dispuesto a hacer sacrificios. La circulación de estos rumores, aunque el pacto nunca se llegara a verificar, tendría resultados prácticos para Berlín», dice el citado corresponsal.

En Praga se cree que la tentativa se emplea con el ánimo de asustar a Londres y a París. Se dice en Praga que esparciendo los rumores, Alemania podría decir a Inglaterra: «O me permiten libertad de acción en Checoeslovaquia o pactamos con los rojos.»

La antorcha roja ha sido esgrimida con éxito anteriormente en las negociaciones entabladas por Alemania con Londres para obtener concesiones.

Todo nuevo suscriptor al DIARIO DE LA MARINA lo recibirá GRATIS, a partir del día 20 del mes actual.

SUSCRIBASE AHORA por los teléfonos: M-7911, M-7912 y M-7913, de nuestra Administración, para disfrutar de ese beneficio que le ofrece el mejor y más completo periódico que se edita en Cuba y lo tendrá antes de las siete de la mañana en su domicilio

Las suscripciones en Provincias pueden solicitarse directamente, o por medio de nuestros Agentes

M.E.C.D. 2016