1A SECCION

SERVICIO DE ASSOCIATED PRESS. Esta queda autorizada para usar nuestro servicio y noticias de información.

Servicio exclusivo de la agencia «Havas» y del «Herald Tribune», de New York

DIARIO DE LA MARINA

El DIARIO DE LA MARINA es el periódico más antiguo de Cuba. Fué fundado en el año mil ochocientos treinta y dos.

Servicios especiales de España. Hilo directo con New York y recepción directa por radio de otros servicios

1A SECCION

AÑO CVI.—NUM. 144 ACOGIDO A LA FRANQUICIA POSTAL LA HABANA, VIERNES, 17 DE JUNIO DE 1938.—SANTOS MANUEL, ISMAEL E ISAURO TIEMPO PARA HOY: BUENO PRECIO: 5 CENTAVOS

OS SOCIALISTAS DE LA REPUBLICA FRANCESA NO APOYAN A LOS COMUNISTAS EN EL CONFLICTO DE ESPAÑA

COLUMNA DOS

905 MAXIMO GOMEZ 1938

años se cumplen en esta fecha muerte del Generalísimo Máximo Gómez.

el tiempo, que en su correr borra los recuerdos más no conseguirá atenuar si la memoria de aquella figura ordinaria de la epopeya cubana. evocar en esta hora al guerrero de mil combates; al soldado de la libertad que se cubrió en Mal Tiempo y Palo Seco oremos también al ciudadano cha que supo honrar a la Recon su honradez acrisolada, dignidad austera y su patriotis indeclinable.

dilecto de la fama, ídolo de las tudes, vivió, sin embargo, momente y murió en la pobreza, su existencia fué preocupa constante por una Cuba mejor. conmemorar la muerte del mamelso, rindamos tributo a su rdo, depositando una flor en el ón que guarda sus despojos. que no podemos imitarle sea dignos, al menos, de ofrendar iadoso homenaje a su memoria.

CESE EN LONDRES UNA TIVA PROPAGANDA PARA LA DEFENSA ANTI-AEREA

NDRES, junio 16. (Havas).— la finalidad de acelerar el remiento de voluntarios para la sa antiaérea británica, el condel Condado de Londres ha ado cierto número de agentes adores, cuya misión será la de propaganda a domicilio, para mar detalladamente a los resi las ventajas de las precau contra los ataques aéreos.

astellón vuelve su concepto de ciudad civilizada

s largo cautiverio bajo barbarie marxista, torna a normalizarse allí la vida

CASTELLON DE LA PLANA, junio 16 (Por el corresponsal André de la agencia Havas).—La poco a poco va recuperando normalidad. El Ayuntamiento pronal que tomó posesión el miércoles por la mañana, la ha dividido sectores, en cada uno de los cuales trabajan los grupos de voluntarios todos residentes, bajo la dirección de militares y ayudantes falangistas y del Auxilio Social. Con la distribución de víveres en calles. Todos los cadáveres que en edificios y vías públicas, así en los alrededores de Castellón han sido inhumados. Ciertos castellonenses sirven de agentes de enlace entre las autoridades civiles militares.

Los jóvenes del Auxilio Social están visitando las casas, para entregar medicamentos a los enfermos, tomando siempre nota de los domicilios en que se encuentren, para la asistencia médica, ya que los hospitales están reservados a los heridos.

Se cree que antes de quince días Castellón de la Plana habrá recuperado su fisonomía de los tiempos de paz. El escombreo se efectúa con rapidez, debido a los camiones que las autoridades militares pusieron a disposición de la municipalidad, debido a que todos los vehículos se los llevaron los rojos, antes de su veloz retirada, al igual que todas las bestias de tiro de la región. Esto constituye un problema que preocupa en los círculos militares, ya que los campesinos carecen de mulas y caballos con las cuales trabajar las tierras y hacer la cosecha. Los izquierdistas se llevaron también los motores de las plantas de irrigación, y saboteáron, causando a muchas de ellas daños irreparables, como a innumeras norías destinadas a repartir el agua en los campos.

Por este motivo es urgentísimo reorganizar todo el sistema irrigatorio de los campos castellonenses, para que no se pierda la segunda cosecha de naranjas, ya muy próxima.

El puerto de Grao, a pesar de las pésimas condiciones en que quedó, pronto podrá reanudar sus actividades ordinarias. Varios buques cargados de víveres pronto llegarán, y se espera que puedan descargar en forma normal.

Aparte de esta labor que puede llamarse «reconstructiva», de los grupos de servicio social, controlados por Falange, se ha comenzado las investigaciones ordinarias para los que fueron los habitantes que participaron en los desmanes de los rojos.

SERA IZADA HOY LA BANDERA DE ESPAÑA EN LA FRONTERA CON FRANCIA, DONDE FLAMEABA LA RUSA

Pese a las bravatas rojas, el Premier de Francia mantendrá la "no intervención" en España

Hubo serios altercados en la Cámara francesa al ser planteada la cuestión por los rojos, llegando hasta a las agresiones personales e interviniendo la Policía

EL PARTIDO SOCIALISTA DECLARA QUE NO HA DE APOYAR LA PETICION DE LOS COMUNISTAS

Esta discrepancia en un problema básico puede ser el paso para la disolución del Frente Popular y la actuación más directa de las derechas en el Gobierno

PARIS, junio 16. (Havas).—«Mi Gobierno entiende que debe mantener integralmente la política de la No Intervención en España», declaró clara y concisamente el Primer Ministro Daladier a la delegación de diputados izquierdistas que le visitó a última hora de la tarde, después de haber celebrado el bloque parlamentario a que pertenecen una amplia e importante reunión.

En la entrevista con el jefe del Gabinete, los delegados plantearon, además de la cuestión española, otras tres: el aumento a los funcionarios, la retirada de los obreros ancianos y la conspiración de la CSAR. En cuanto a las dos primeras, Daladier confirmó sus promesas anteriores, es decir, que los créditos necesarios serán incluídos en los presupuestos de 1939, si las condiciones económicas de la nación lo permiten. En cuanto a lo de la CSAR, el Presidente del Consejo dijo que era el primero en desear que se haga luz completa sobre lo ocurrido, y se castigue a los culpables.

Terminada la visita de los diputados, llegó el Ministro de Hacienda, Marchandeau, conversando largamente con Daladier.

No secundan los socialistas a los comunistas

PARIS, junio 16. (Havas).—Todo indica que los socialistas, que son el partido más fuerte en la Cámara francesa, no comparten la opinión de los comunistas en lo que concierne a la actitud nacional frente a la guerra civil española. En los círculos socialistas se opina que la proposición, firmada anoche por los 72 diputados comunistas, y presentada hoy a la Cámara, pidiendo que no se establezca el control en la frontera de los Pirineos y se ayude por todos los medios al Gobierno rojo de Barcelona, será rechazada por aquélla, con gran mayoría.

Personas muy afectas a León Blum insisten en que esta decisión del socialismo fué adoptada sin previo acuerdo con el Primer Ministro Daladier, es decir, por iniciativa propia y libre del partido. En cambio los socialistas están conformes en secundar a los comunistas en las gestiones para que el jefe del Gabinete modifique su criterio en lo que respecta a los aumentos a los funcionarios públicos, y en el retiro de los obreros ancianos.

Elogian la actitud de Daladier en Roma

ROMA, junio 16. (Havas).—Los periódicos de Roma publican sin comentarios las declaraciones del Primer Ministro Daladier, en el sentido de que Francia no modificará su actitud, manteniendo integralmente la No Intervención en España. Sin embargo, los diarios fascistas reconocen que el jefe del Gabinete de París tiene el mérito indiscutible de expresarse claramente siempre, lo mismo en materia de política exterior que en la interior.

Derechistas e izquierdistas se insultaron en la Cámara de los Diputados francesa

PARIS, junio 16. (AP.)—Las enemistades políticas francesas que habían estado ocultas dos meses, desde que Daladier ocupa la presidencia del Consejo de Ministros, estallaron hoy de nuevo en la Cámara de los Diputados con motivo de la ayuda a España.

Comunistas y nacionalistas se lanzaron toda clase de insultos y finalmente llegaron a las manos, pidiendo los dos bandos, irónicamente, la inmediata discusión de una moción que habían presentado los diputados comunistas, en la que pedían que se pusiera inmediato fin a la política de no intervención en la guerra civil española.

El Presidente de la Cámara, M. Herriot, después de suspender la sesión dos veces, apeló en vano a los diputados para que guardaran calma, sin resultado alguno, y finalmente tuvo que declarar terminada la sesión porque los ánimos seguían acalorados y poco propicios a la discusión serena.

En los centros gubernamentales se dice que las sesiones parlamentarias terminarán mañana por la noche y que no se discutirá la moción socialista, motivo por el cual se evita una posible crisis del Gobierno hasta la próxima legislatura que comienza en el mes de noviembre.

El diputado nacionalista Jean Tixier Vinancour precipitó el incidente pidiendo que se pusiera a debate en el acto la moción comunista contra la no intervención, después que ésta había sido enviada a estudio de una comisión. El diputado nacionalista trataba de dividir al Frente Popular.

El diputado comunista Gastón Cornavin aceptó el desafío y reiteró que la moción se discutiera acto seguido.

Los derechistas gritaban «órdenes de Moscú», mientras los izquierdistas lanzaban el grito de «órdenes de Burgos».

Los ujieres de la Cámara mantuvieron separados a los antagonistas.

GRAN ESPLENDOR DE LAS FIESTAS DEL CORPUS QUE EFECTUARON EN SEVILLA

SEVILLA, junio 16. (AP).—Se ha celebrado la fiesta del Corpus con gran brillantez.

En la procesión, formada por millares de personas, salió la monumental custodia del siglo XVI.

Presidió la procesión el Cardenal Segura, Arzobispo de Sevilla y los seises bailaron las clásicas danzas.

El general Merry representó al general Queipo de Llano, portando el histórico pendón que perteneció al Rey San Fernando.

Todas las casas del tránsito estaban engalanadas y las calles llenas de hierbas olorosas, músicas y cantos, resultando emocionante.

En toda la ciudad reinaba la mayor animación.

En la catedral se congregaron 20.000 personas y a la entrada el Cardenal Segura dió la bendición con el Santísimo.

Llegó Beltrán a Francia

ARREAU, Francia, junio 16. (Havas).—El coronel Antonio Beltrán, jefe de la división 43a. del ejército rojo, y su plana mayor, llegaron a territorio francés a las tres de la tarde.

Sigue abrumando a los milicianos la prosa heroica

Desde sus reductos los altos jefes ordenan «no retroceder» a la tropa

HENDAYA, Frontera franco-española, junio 16. (Exclusivo).—Como demostración de la confusión y el desaliento que reina en el campo marxista con motivo de los últimos triunfos de las armas nacionalistas y especialmente la pérdida de Castellón de la Plana después de las campanudas declaraciones del general Miaja anunciando al mundo entero que sus milicianos no cederían una sola pulgada de terreno al enemigo, el Comisario general Hernández ha dirigido una circular a los comisarios de regimiento a fin de que inculquen a los combatientes la orden de resistir.

Al mismo tiempo el comité central del Partido Comunista reitera «la necesidad de movilizar con ritmo rapidísimo todos los recursos del pueblo.»

Ante el temor de la hecatombe, que parecen presentir ya los líderes del gobierno, el Comisario general de los ejércitos de Levante, Centro y Sur de España, recuerda a los «leales» que están en el deber de resistir hasta la muerte para desconjuntar, dice, «el plan fascista de apoderarse de la tierra y las industrias levantinas».

«El pueblo se alza junto al Ejército—añade el Comisario general—para gritar a los invasores que no adelantarán un paso, por ser ésta la voluntad de los españoles (sic) en una de las horas más graves de la contienda.

«La patria y el gobierno—continúa diciendo el Comisario general—se sienten orgullosos de los héroes y no perdonará a los traidores, los débiles y los cobardes».

(Parece que son muy frecuentes los actos de traición, debilidad y cobardía entre los rojos, cuando el Comisario general tiene especial interés en anunciar que no serán perdonados).

El Partido Comunista pide que «las masas comprendan la extraordinaria gravedad del momento» y exige que se aumenten las posibilidades de la resistencia incrementando la producción de la guerra, y sembrando las provincias levantinas de trincheras y parapetos en los que se estrelle el enemigo. También reclama que se vigile a la «quinta columna».

Dos oficiales y once guardias marinas condenados en el Brasil

RIO JANEIRO, junio 16. (AP). Dos oficiales y once guardias marinas de la Academia Naval brasileña han sido condenados a 32 meses de prisión cada uno por complicidad en la frustrada revolución fascista del 11 de Mayo.

SE HAN ADHERIDO LOS ROTARIOS AL HOMENAJE A INGLATERRA Y EE. UU.

En la sesión de ayer el Rotary Club de la Habana tomó el acuerdo de pasar a la Junta Directiva la proposición de adherirse al proyecto de rendir un gran homenaje de simpatía a los Estados Unidos e Inglaterra, las dos naciones amigas cuyo intercambio comercial con Cuba produce grandes ventajas económicas.

El proyecto recibió la más cálida acogida por parte de todos los asistentes.

EL NUEVO DIRECTOR DE LA OFICINA DEL TRABAJO HARA VIAJES POR EUROPA

GINEBRA, junio 16. (Havas).—John Winant, nuevo director de la Oficina Internacional del Trabajo, tomará posesión oficial de su cargo el primero de enero de 1939. Se anuncia que inmediatamente iniciará un viaje por Europa para ponerse en contacto con los Gobiernos y darse cuenta personalmente de la situación económica y social del continente.

Las relaciones personales existentes entre Winant y el Presidente Roosevelt hacen que en los círculos internacionales se conceda mucha importancia política al viaje de estudio que va a iniciar Mr. Winant.

Croquis del sector al sur de la ciudad de Castellón de la Plana, donde las tropas nacionalistas han cruzado el río Mijares, por los pueblos de Villarreal (en la calzada de Valencia) y la zona por donde va la carretera que baja desde Alcora y, cruzando la Sierra de las Pedrizas, atraviesa el citado Mijares y el que en forma paralela, llamado Jartiis, le sigue hasta la costa, en las cercanías de Burriana. El cruce del Mijares era el obstáculo que podía retrasar la marcha sobre Sagunto. Con la operación realizada ya, y establecidas las cabezas de puente, lo demás se llevará a efecto cuando lo estime conveniente el Alto Mando.

Cruzan el Mijares los nacionalistas en rápido avance

Aunque de Barcelona afirman que recuperaron Villarreal, agregan luego: está envuelta

HENDAYA, Frontera franco-española, junio 16. (AP).—Los ejércitos gubernamentales contratacaron hoy en el río Mijares, realizando un esfuerzo para bloquear el avance de los nacionalistas hacia el sur en dirección a Valencia.

Los despachos de Barcelona dicen que el pueblo de Villarreal, a 35 millas al norte de Valencia, fué recuperado por los milicianos, pero al mismo tiempo se dice que las fuerzas nacionales, con sus tanques y artillería, y apoyadas por la aviación, están dando la vuelta a Villarreal por el Oeste y amenazan con cortar la retirada a las avanzadas rojas.

Mientras el ejército nacionalista del Este prosigue la ofensiva contra Valencia, las tropas del generalísimo Franco atacaron simultáneamente en el norte y en el sur por los Pirineos y en la provincia de Córdoba, debilitando las defensas de los republicanos en otros dos frentes vitales.

El hecho de que las operaciones se estén realizando simultáneamente en tres frentes indica claramente que los asaltos nacionales están ganando ímpetu a pesar de la tenaz resistencia que hacen los rojos para impedir que las huestes de Franco lleguen a los objetivos finales de Valencia, Madrid y Barcelona, para cerrar con una victoria decisiva la guerra civil.

Las operaciones más importantes del día se realizaron hoy en la costa oriental, donde el río Mijares ha sido cruzado ya por las avanzadas nacionalistas.

Ese río ha sido testigo ya del paso de varias columnas que lo vadean por las partes más estrechas.

Las informaciones nacionalistas dicen que el pueblo de Onda, a dos millas al sur del río y a 13 kilómetros desde el Mediterráneo, ha sido ocupado, con lo que las fuerzas del Generalísimo Franco poseen alturas que dominan la costa.

Las líneas del frente pasan por debajo de Onda y Villarreal en un llano a siete millas y media de Castellón de la Plana y a menos de 35 millas al norte de Valencia.

El avance en otros sectores

HENDAYA, junio 16 (AP).—En el sur, a unas 150 millas al sudoeste de Madrid, los nacionalistas progresan, aunque lentamente, por la región montañosa de Córdoba. Las fuerzas del general Queipo de Llano que comenzaron el avance al este de la provincia de Badajoz, han cubierto diez millas en dos días.

Las operaciones contra la resistencia izquierdista parece que son una maniobra preliminar antes de que las tropas del general Franco se lancen con ataques frontales por Cataluña contra Barcelona.

Un despacho de Barcelona dice que tres personas resultaron muertas y diez heridas en dos ataques de la aviación nacionalista a los alrededores de la sede marxista.

Veintisiete edificios de Valencia fueron demolidos por la aviación nacionalista en los tres raids efectuados por los aparatos de Franco entre la medianoche y el mediodía de hoy.

El parte oficial de las operaciones

SALAMANCA, junio 16 (Havas).—En el frente de Castellón varios contrataques del enemigo fueron rechazados, prosiguiendo en todos los sectores nuestro avance, con grandes pérdidas para los rojos, que dejaron durante la jornada unos cuatrocientos muertos en el campo, así como abundante material de guerra.

En el frente de Córdoba, sector de Peñarroya, nuestro avance continúa y ocupamos sierra Baturra, sierra Noria, y las aldeas de Valsequillo y La Granjuela. A la hora de trasmitirse este comunicado no ha terminado el progreso de nuestras tropas. Los izquierdistas tuvieron muchas bajas en los combates del día, probándolo que solamente junto a nuestras líneas dejaron 105 cadáveres. Hicimos 208 prisioneros y nos apoderamos de una gran cantidad de material de guerra.

En cuanto a la aviación, en el bombardeo aéreo del jueves, contra Alicante, fueron alcanzados los objetivos militares en el castillo de Santa Bárbara y en la batería de proyectores instalada allí. Bombardeamos igualmente a Valencia alcanzando un depósito de material de guerra existente en el puerto, así como varios buques de guerra allí fondeados. Un barco fué tocado por una bomba y otro hundido. Quedaron destruídas dos fábricas de municiones. Se declaró un incendio de importancia en un vapor, y una batería antiaérea fué alcanzada por nuestros impactos.

Situación del frente, según Valencia

VALENCIA, junio 16 (Havas).—Un comunicado oficial del mando rojo dice que el nuevo frente de batalla, después de evacuado Castellón por las tropas izquierdistas, está entre Villarreal y Almazora, siguiendo el curso del río Mijares, hasta el mar.

Dempsey escribirá para los lectores del DIARIO sus impresiones sobre el match entre Joe Louis y Schmeling

El próximo miércoles 22 se celebrará en el hermoso stadium de los New York Yankees, en la ciudad de New York, el anunciado encuentro de boxeo entre Joe Louis, campeón mundial de los pesos completos, y Max Schmeling, aspirante a la faja, y esperanza de los germanos para lograr recuperar la championabilidad del ring. El bout ha sido anunciado a 15 rounds y se espera una batalla interesantísima entre ambos contendientes, recordándose el resultado del primer encuentro que se efectuó entre ambos, cuando Schmeling, dando una general sorpresa, detuvo en seco la racha de victorias del ídolo de Detroit, noqueándolo en el décimo-segundo asalto.

J. Louis

Schmeling

DIARIO DE LA MARINA, amigo de los deportes y conociendo la importancia internacional de esta batalla pugilística, ha decidido ofrecer a sus lectores la mejor información del match, y a ese efecto ha contratado los servicios de Jack Dempsey, considerado el mago del ring, para que con su prosa sencilla e inteligente brinde a todos una idea de cómo ha de desarrollarse el choque.

Los artículos de Jack Dempsey, que nos llegarán a través de nuestro hilo directo, comenzarán a publicarse mañana, sábado en nuestras páginas deportivas. No deje de leerlos.

CITADO EL SENADO A SESION EXTRAORDINARIA PARA LA TARDE DE HOY

Para las tres de la tarde de hoy se encuentra citada la Alta Cámara de la República a sesión extraordinaria, a fin de tratar del proyecto de emisión de 20.000.000 de pesos en plata y las iniciativas legislativas acerca de la reforma tributaria.

Ambas medidas se estiman de carácter suplementario en relación con el proyecto de presupuestos generales de la nación que se ha de aprobar.

Informa Barcelona la retirada de la División 43

BARCELONA, junio 16. (Havas).—El comunicado del Ministro de Defensa informa que la división 43, ante la superioridad abrumadora del enemigo tuvo que replegarse y cruzar la frontera de Francia.

En el frente de Levante, dice el comunicado, se combate en Villarreal, de modo incesante.

Tras una brillante operación las tropas nacionalistas han puesto en fuga a la Brigada 43

Completaron con esta acción, en la que causaron al enemigo 1,800 bajas, la limpieza del bolsón donde se había quedado la «indestructible Brigada Suicida»

LOS VECINOS DEL SECTOR PIRENAICO VOLVIERON PARA RELATAR LOS HORRORES DE LOS MARXISTAS

Numerosos prisioneros y gran cantidad de armas de todas clases y municiones, abandonados al huir los del Batallón 43, dan motivo para una leyenda roja

HENDAYA, junio 16. (Exclusivo).—La bandera roja de la Rusia Soviética no afrentará más desde mañana a los buenos españoles, ondeando en el mástil de la frontera franco-española donde la habían instalado para escarnio de la Patria del Cid los bolshevizantes españoles y los hampones de distintos países que les ayudan con propósitos de rapiña.

La victoria conquistada por las armas nacionalistas en el Cinca permitirá que al amanecer de hoy viernes la bandera de España sea izada en un mástil, en el mismo lugar que antes ocupaba la roja.

Habrá con ese motivo una emocionante ceremonia.

Hoy se izará la bandera de España en los Pirineos

BURGOS, junio 16. (Havas).—Oficialmente se anuncia que el viernes por la mañana se celebrará solemnemente la ceremonia del saludo a la bandera rojo y gualda de la España nacional, junto a la frontera hispano-francesa, en el punto de ella alcanzado por las tropas nacionalistas al expulsar completamente del territorio del valle del Alto Cinca a los rojos.

Los nacionales se apoderaron de muchos camiones, que los rojos incendiaron antes de huír.

Informe sobre las operaciones nacionales

SALAMANCA, junio 16. (Havas).—El comunicado oficial del Cuartel General informa sobre las operaciones de hoy, en los siguientes términos:

La ofensiva contra la cuadragésima tercera división roja, que estaba rodeada en el valle del Alto Cinca y del Cinqueta, terminó hoy con una rotunda y definitiva victoria de las tropas nacionales, las que ocuparon las aldeas de Bielsa, Parzan, Javierre, Ezquerda, Estana y Pineta. El mando ha señalado para mañana, viernes, la ceremonia del saludo a la bandera de España, rojo y gualda, que será izada junto a la frontera de Francia.

El enemigo, favorecido por lo abrupto del territorio en que se combatía, y disponiendo de una gran cantidad de armas automáticas, pretendió hacer más resistencia, pero al sentirse amenazado en su retaguardia, que al serle cortada lo hubiese dejado sin escape posible, optó por retirarse en masa hacia la línea francesa, abandonando una gran cantidad de municiones, fusiles y material de guerra diverso. Antes, las hordas rojas destruyeron e incendiaron todas las aldeas y villorrios del valle del Cinca, que hoy presenta un aspecto de conmovedora desolación.

Noventa Milicianos de la División 43. Optan por la España Nacional

TOULOUSE, Francia, junio 16 (Havas).—Las autoridades francesas informan esta noche que en el principal de los «referendums» realizados en Arreau con los milicianos de la 43ª división roja, concentrados allí para su inmenso envío hacia el lugar de la frontera española que prefiriesen, Hendaya (territorio nacional) o Cerbere (territorio izquierdista), de un contingente de mil y pico de soldados, noventa optaron por dirigirse a la España Nacional, y el resto a la zona roja. El viernes, a primera hora, se hará otro referendum para conocer la actitud de los últimas concentraciones.

Obligaron a huir a la población

Muchos de los habitantes del valle, que tuvieron que huír de sus hogares, se presentaron a nuestras tropas, narrando las vejaciones de que fueron víctimas. Declararon también que la mayoría de la población civil del valle se vió obligada por los rojos a cruzar la frontera. Todo el ganado de la región fué robado por los izquierdistas.

Las brillantes operaciones que acaban de tener un feliz remate, duraron ocho días, desarrollándose en la parte más dura y difícil de los Pirineos, obligándonos a hacer esfuerzos extraordinarios y a soportar intensos fríos y fuertes nevadas. Hubo momentos en que nuestras fuerzas tuvieron que escalar rocas abruptas y picachos elevadísimos mediante maniobras de alpinismo, izándose los soldados, unos a otros, con cuerdas, y todo ello bajo el fuego constante y nutrido del enemigo.

Como existe la posibilidad de que haya todavía grupos de rojos ocultos entre las montañas, se va a dedicar cierto tiempo a la «limpieza» total de la zona.

Eliminado completamente el «bolsillo» de Bielsa por los nacionales

ZARAGOZA, junio 16. (Havas).—Las tropas nacionales terminaron de eliminar el «bolsillo» de Bielsa. La tercera división navarra, mandada por el general Iruretagoyena, ocupó hoy la población de Bielsa, así como las de las aldeas de Parfan, Javierre, Espierva y sanatorio de Pineta, llegando hasta la misma frontera de Francia, en las primeras horas de la tarde. Todas las fuerzas que componían la división 43a. del ejército rojo huyeron por los caminos de las montañas.

Mucho material de guerra abandonado por los izquierdistas en su huída hacia el país vecino, cayó en poder de los nacionalistas.

Cómo huyó a Francia la división roja 43a.

ARREAU, Francia, junio 16. (Havas).—Gran parte del día de hoy continuó la retirada hacia Francia de la cuadragésima tercera división roja, a través de los Pirineos, por el paso de la Gela. Desde el amanecer más de cuatro mil milicianos estaban en Fabián, cerca de la línea fronteriza. Cuando cruzaron la línea limítrofe, se les desarmó por la gendarmería y un destacamento de guardia móvil acantonado en la población de Plann, enviándoseles acto seguido, en camiones, hacia Arreau, a veinte kilómetros de distancia para preguntarles hacia dónde querían dirigirse, al ser repatriados. El referendum comenzó a la una de la madrugada, pues ya algunos contingentes habían iniciado la huída en las últimas horas del miércoles. Y a las nueve de la mañana unos mil quinientos milicianos eran embarcados en trenes que partieron poco después hacia Barcelona. A las tres de la tarde estaba listo para salir otro convoy, con mil ochocientos rojos. Al caer la tarde se calculaba que habían cruzado unos ocho mil hombres el Paso de la Gela. Una cincuentena de heridos que llegaron temprano a Fabián, fueron transportados en automóviles a la alcaldía de Arreau.

Huye el coronel con su estado mayor

Sobre las tres de la tarde las autoridades francesas fueron notificadas de que el coronel Beltrán y su plana mayor también habían cruzado el Col de la Gela, y que estaban en Arragnouet. Una hora después se señaló que la compañía de ametralladoras de la brigada número 102 estaba descendiendo por el Col de Rieumajou. La formaban doscientos hombres. Al igual que los demás contingentes, esa unidad fué dirigida hacia Arreau.

Esta tarde las autoridades recibieron informes veraces de que la entrada en Francia de la división 43a. terminaría esta noche.

En los últimos días la atención general estuvo fija en el sector del Paso de la Gela, ya que reinaba una calma, algo extraña, en el de Rieumajou, que súbitamente fué rota por el arribo inesperado de los primeros grupos de milicianos, rechazados por la acometida nacional en la zona de Bielsa. Esas fuerzas se dirigieron acto seguido hacia Hospice, para después ganar la aldea de Tramezaygue.

Esta noche se anunció oficiosamente que tres mil de los soldados rojos llegados, pertenecen a la brigada 102a. o sea la que huyó por el Col de Riumaján en horas de la tarde.

La famosa división roja número 43 ha huído rápidamente a Francia, escapando a los nacionalistas

ZARAGOZA, junio 16. (AP).—En el cuartel general nacionalista se anunció que las tropas navarras de Iruretagoyena han liquidado completamente el bolsillo que los nacionalistas formaron en los Pirineos, al sur de la frontera francesa, en el valle del Bielsa.

La división 43 del gobierno rojo, sobre la cual en Barcelona se habían tejido leyendas de heroísmo para levantar el ánimo en los frentes de combate, no pudo resistir la primera acometida de las tropas nacionalistas y emprendió rápida fuga a través de la frontera, internándose en Francia, después de haber dinamitado y saqueado varios pueblos.

Las fuerzas nacionalistas que comenzaron hace unos ocho días la limpieza del bolsón, fueron de victoria en victoria, en un territorio excesivamente accidentado y cubierto de nieve, a 2,500 metros sobre el nivel del mar, hasta conseguir finalmente que los famosos milicianos de la división perdida, que había sido pretexto en Barcelona para que la imaginación de los propagandistas se echara a vuelo se internaran en Francia, no sin recibir el consiguiente castigo.

El generalísimo Franco anunció que mañana se celebrará en la frontera la ceremonia de izar la bandera rojo y gualda.

La división 43 del ejército popular rojo cruzó la frontera de los Pirineos por el camino de Col de Pinede.

Entre los pueblos capturados últimamente por las fuerzas nacionales se encuentran Bielsa, Parfan, Javierre, Espierva y también el sanatorio de Pinede.

Los despachos nacionalistas dan cuenta de que los republicanos obligaron a los vecinos de los pueblos saqueados y destruídos por medio de la dinamita a acompañarles.

Los nacionalistas hicieron muchos prisioneros y se apoderaron de abundante material de guerra.

Confiesa el gobierno que se combate en el lado sur del río Mijares

MADRID, junio 16. (AP).—Un comunicado oficial de las doce de la noche dice que se está combatiendo violentamente en los alrededores de Villarreal y agrega que la aviación nacionalista ha efectuado un nuevo raid sobre Alicante.

Nombrado jefe del ejército de la zona catalana el general Hernández Sarabia

BARCELONA, junio 16. (AP)—El gobierno de Negrín ha designado comandante en jefe del ejército de la zona catalana al general Hernández Sarabia, uno de los pocos militares españoles que no fueron leales a la decisión nacionalista de sus compañeros cuando estalló la revolución anticomunista

M.E.C.D. 2016

DECLARACION DE PRINCIPIOS DEL CONJUNTO NACIONAL DEMOCRATICO ANTE LOS COMICIOS CONSTITUYENTES

POLITICA y POLITICOS

VITALIDAD

Cuando en el extranjero se lea que se ha reunido en nuestro Congreso el grupo de Representantes de un partido, como el de los liberales y que, de hecho, han constituído el Comité Parlamentario Liberal; cuando vean que eso se da como una noticia política, en el extranjero se preguntarán con una curiosidad enorme:

—Ah, pero ¿no lo había?

Porque, efectivamente, la noticia es más sorprendente para el extranjero que para nosotros. Para nosotros, no es más que eso: una noticia; para el extranjero es una novedad sorprendente. Van a cumplirse dos años de colaboración en el Gobierno, y el Partido Liberal no tiene Comité de sus Representantes.

Pero hay algo mucho más curioso todavía, y más sorprendente también; y es que, esos mismos miembros de un cuerpo legislador, diferenciados por una nomenclatura de partido, por una ideología, por un criterio gubernamental, hay uno que dice que sí, que es liberal, que está perfectamente compenetrado con todos sus compañeros, pero que se mantiene alejado del Comité ¡y que es independiente!

Esto, entre nosotros, es una cosa normal. Más estupefaciente es que en el mismo grupo, del mismo partido, y hasta del mismo Comité, unos se llamen «gobiernistas» y otros «oposicionistas». Y, para que la cosa sea del más perfecto tipo de anacronismos que pueda encontrarse en los anales de la política, propia y extraña (aunque más extraña que la propia, no existe), ya hemos tenido casos en que los «gobiernistas» se oponían a una demanda del Gobierno, y votaban contra ella, en tanto que las oposiciones la defendían y, a la postre, la hacían aprobar ¡por mayoría! O sea, que el Gobierno tenía mayoría en la oposición: ¡tableau!, que hubieran dicho Daladier o Miguel de Marcos.

Pero, como quiera que sea, el hecho importante es que ya hay un Comité Parlamentario Liberal, que es un principio de unión. Mediante el acuerdo de no considerar nada que no se haya tratado en el seno del Comité, el Partido Liberal metodiza sus actividades y las encauza cortando la bifurcación de la anarquía anterior.

En este gran paso de «definición» (que busca Vasconcelos) se ve la mano firme y segura de hombres de voluntad como Anselmo Alliegro, que es uno de los políticos más capaces y más activos del grupo, al par que dotado de una probidad y entereza de carácter que le dotan de la condición fundamental en los conductores de hombres.

Y la hora es de los hombres de voluntad recia. No de los dulces sopores de la siesta, bajo la sombra de las palmeras y con la caricia de las brisas...

Y precisamente llega a nuestra mesa de trabajo el manifiesto del Partido Conjunto Nacional Democrtico, que alude a esa dejadez, al «dolce far niente», que ha invadido nuestra Política alentadora de anarquías.

«En críticas ocasiones nos ha conturbado la amenaza del Gobierno fuerte, que anula la libertad, y en otras, la del debilismo incapaz, etc.» Y continúa: «Hemos vivido entre la dictadura y la anarquía».

Y nada más justo que esa lamentación de un partido que, por sus clásicos orígenes, tiene que ser partidario de la disciplina cerrada, del orden absoluto, de la obediencia ciega, y del deber como oráculo.

Un detalle importante y certero destaca en el manifiesto del CND y es que no se aventura en afirmaciones programáticas. Fija su condición de partido de disciplina social y remite a la reorganización la responsabilidad del programa. Hace constar su condición de partido propiciador de la Asamblea Constituyente, para satisfacción de una demanda unánime en los partidos, en el Gobierno y en la ciudadanía. «La reorganización (dice) supone en el seno de las organizaciones de esta clase, la discusión de los puntos de vista programáticos; y las diferentes tendencias que, durante ella, apunten significarán apreciaciones diversas, matices distintos».

El acierto de esta actitud como una muestra de respeto oficial, dentro del partido, a las diversas tendencias ya manifestadas, causales de los «pros» y de los «antis» individualistas y anárquicos. Así, la reorganización en el CND no será una renovación del engranaje viejo, o un reajuste, sino que sus dirigentes dejan a la voluntad del partido la facultad de su propia innovación, con cuya medida deben quedar borradas, de un solo golpe, todas las diferenciaciones para que sea el partido el que decida la adopción del camino a seguir.

He aquí, pues, dos grandes hechos que acusan vitalidad política. O sea, que este año no podía haber «tiempo muerto».

JOAQUIN ARISTIGUETA

Carrier
Refrigeración
COMERCIAL E INDUSTRIAL
CASTELVI S.A.
Obispo 61 A 2158

CORRESPONDERA LA ADOPCION DE PROGRAMA A LOS NUEVOS DIRIGENTES DEL "CONJUNTO"

La celebración de los comicios para la Constituyente se debe a la situación gobernante solidarizada con el sentimiento popular. Valladar a la demagogia política

El Comité Ejecutivo Nacional del CND cumple un deber expresando, por medio del presente documento, las normas de su conducta, las movaciones a que ha respondido su actuación y los postulados que habrán de guiarlo en el futuro. La convocatoria de los comicios constituyentes abre un nuevo y más trascendente período en el desenvolvimiento de nuestras actividades públicas, sintiéndonos por ello obligados a dar a conocer, en esta oportunidad, los verdaderos fundamentos, en el orden de los principios, de la acción política llevada a cabo por el Partido, y el pensamiento que observará en lo adelante, también como regla de conducta.

En los días que aún vivimos de la post-revolución cargados de conflictos y pugnacidades, hemos oscilado dolorosamente, sin caer en ninguna de ellas, entre la dictadura—que supone la servidumbre—y la anarquía—que desintegra las sociedades—. En críticas ocasiones nos ha conturbado la amenaza del Gobierno fuerte, que anula la libertad, y en otras, la del debilísimo, incapaz de contener el choque de las violencias internas en que la más cohesiva de las naciones desaparecería como organización de una política culta. Hemos vivido entre la dictadura y la anarquía; pero ni dentro de aquélla ni dentro de ésta hemos llegado a encontrarnos, a pesar de tanto cambio brusco como hemos sufrido; a pesar de los intensos movimientos pendulares entre los extremismos, que ha descrito nuestra historia. La crisis post-revolucionaria, por arte de nuestra misma historia, no ha producido como hecho político fatal, el Poder que todo lo somete ni el relajamiento de todo Poder.

Diríamos que en medio de las contiendas y las rivalidades, en el alma del pueblo cubano, brotó un sentimiento de prudencia colectiva, un sentido de la seguridad nacional, un feliz discernimiento, que hacéndose fuerte en las zonas de opinión pública, nos ha permitido escapar, tanto de la dictadura como del caos. Gracias a ello el período de la post-revolución se desenvuelve como una etapa transicional capaz de engendrar tiempos nuevos.

El que dirige la mirada hacia atrás sin que lo nuble la vanidad partidarista y recuerde los días de la última historia cubana, proclamará la verdad de lo que estamos diciendo. También el que observe el panorama del mundo, la inquietud universal de nuestros días, no será remiso en reconocer que nuestra patria, sensible al desasosiego mundial, no intenta en balde impedir a toda costa, caer en los regímenes políticos extremos en que el individuo pierde siempre sus esencias de libertad.

El CND en todo momento, se ha sentido profundamente asociado a ese sentimiento de prudencia colectiva; compenetrado a ese afortunado discernimiento de nuestro pueblo, que, como antes hemos dicho, ha contenido las peligrosas oscilaciones de extremismos irreflexivos; su conducta ha propendido siempre, envuelta en la emoción cubana, a evitar que los altibajos de la crisis nos sumieran en el caos.

Agotando todas las posibilidades que se nos han ofrecido, nuestro Partido, cada vez que la colisión de las fuerzas políticas en pugna ha amenazado con el desorden q. arruina a la organización política, no ha vacilado en contribuir al robustecimiento del Poder capaz de contener en su inicio la anarquía; y cada vez que el Poder se ha crecido en medio de la contienda, nuestro Partido jamás ha olvidado los supremos intereses de la nación, los derechos básicos de la ciudadanía, cuya efectiva protección se vincula a la plenitud de una democracia viva.

En las ocasiones más difíciles, cuando más irreductibles se han planteado los dilemas, el CND ha pesado cuidadosamente las consecuencias de sus actos, esforzándose por lograr que sus decisiones, ni utópicas ni retrógradas, tuvieran la eficacia de propender al mantenimiento de una situación política equilibrada, por su igual distancia de los extremos, posibilitándose con dicho equilibrio las previas e indispensables circunstancias para la inmediata y cabal recuperación de la democracia cubana.

Las críticas y las censuras más severas, se han pronunciado por los adversarios de la actual situación y sus hombres y Partidos, entre ellos el CND, como críticas y censuras acres y pasionales ya se habían oído antes contra todos los gobiernos post-revolucionarios. Todas esas críticas, lo mismo la del ciudadano que ninguna parte toma en la cosa pública, como la del exaltado por el sentimiento partidista, tienen nuestro respeto, cuando la mala fe no las inspira. Y bástenos decir ahora que las acusaciones y las inculpaciones con que recíprocamente se han combatido las tendencias rivales, han frustrado, repetidas veces, el fecundo entendimiento, los estados de confianza colectiva que forman las grandes mayorías ciudadanas, que es necesario integrar porque constituyen los cimientos inconmovibles de los regímenes estables y duraderos.

No hemos omitido ningún esfuerzo para lograr la convocatoria de los comicios constituyentes y la actuación legislativa conjuntista, que pudiera reclamar la prioridad en el Congreso, está llena de actividades orientadas a procurar la reunión de los Delegados del pueblo de Cuba.

No nos aventaja ningún otro en el deseo de que tenga lugar cuanto antes: las iniciativas legislativas del CND en el Congreso ofrecen el testimonio de nuestra firme devoción a ese propósito cardinal, que hasta ahora las condiciones políticas hicieron irrealizable.

Las situaciones políticas anteriores a la presente, sin que en estas palabras se envuelva la más leve censura, no habían logrado hasta ahora ofrecer, como una próxima realidad, la Asamblea Constituyente. No se empeñe nadie en negar como un triunfo, que a todos nos colme de satisfacción, a partidarios y a adversarios, el de la inmediata celebración de los comicios constituyentes, que corresponde en parte principalísima a la situación gobernante, respondiendo a su profunda solidaridad con el sentimiento popular que la reclama.

La insistencia de nuestro Partido en la realización de los comicios constituyentes descansa en lo más hondo de su doctrina. Factor de equilibrio, de cohesión, opuesto a las corientes que han tendido a los extremismos, creyó siempre que manteniendo el Poder sin exageraciones, no tardarían en alcanzarse las circunstancias dentro de las cuales la crisis política cubana pudiera en definitiva superarse, mediante la convocatoria y reunión de la Asamblea Constituyente.

Y vemos con satisfacción que no hemos incurrido en error: así lo confirman el Gobierno, los Partidos Políticos en que se apoya, entregándose al trabajo de preparar la legislación electoral para dichos comicios, invitando a la confianza pública mediante sus actos, y los sectores de opinión disponiéndose a participar en la movilización ciudadana.

El Comité Ejecutivo Nacional, no puede olvidar que estamos en vísperas de una total reorganización y que corresponderá a los nuevos mandatarios, electos por los afiliados, la adopción del Programa del Partido. La reorganización supone en el seno de las organizaciones de esta clase la discusión de los puntos de vista programáticos y las diferentes tendencias que durante ella apunten, significarán apreciaciones diversas, matices distintos.

Sin embargo, esto ocurrirá dentro del marco propio de la ideología del Partido y sus directrices esenciales, que no son susceptibles de modificarse sustancialmente, porque están en la raíz de su fundación y en la conciencia de su vida. Por eso, al Comité Ejecutivo Nacional, no obstante estar llamado a renovarse, le es lícito recoger en este documento los lineamientos generales de su conducta política en la justa cívica que se avecina.

El CND no concibe la contienda electoral próxima como una lucha de Partidos por el Poder. La concibe como la aspiración de toda la ciudadanía, agrupada en tendencias, de acuerdo con los varios modos de opinar respecto a la solución de nuestros males tradicionales.

He ahí la cuestión vital. Los males de Cuba y sus remedios. Qué organización política y qué orientaciones económico-sociales son adecuadas para promover la paz interna, el bienestar nacional y la convivencia jurídica con las demás naciones? Esa es para nuestro Partido la interrogación que se abre sobre la reunión de la Asamblea Constituyente y la discusión, si ha de ser provechosa, no puede perder de vista ese gran objetivo, que supone el público esclarecimiento de los problemas cubanos de esta época.

Por eso nuestro Partido sostendrá la discusión, la polémica, y la propaganda, concentrada sobre los problemas que estén planteados, no con formulaciones teóricas, sino con postulados de realización posible.

Asimismo conviene mucho insistir en el siguiente aspecto importantísimo: La Constitución de un pueblo no es la obra de unos cuantos hombres ni de uno o más Partidos, sino el acto por el que la mayoría del país vive y ejecuta su unidad moral y política y traza los planos de su estructuración económica. La Carta Fundamental es la obra de todos los cubanos, el resultado histórico de supremas concordancias y afinidades ideológicas, basados, no en el predominio de tendencias exclusivistas, sino en el asentimiento general de los ciudadanos, en una comunidad de creencias y devociones políticas.

Así concebida la Asamblea Constituyente, el pueblo de Cuba, por medio de sus legítimos mandatarios, alcanzará en ella la fijación definitiva de las supremas normas de su vida histórica. Por eso se presenta ante nuestras esperanzas, como una noble promesa de reforma política, social y económica y—digámoslo—de nuestras costumbres públicas. Para tan graves y superiores tareas sólo un organismo como la Asamblea Constituyente, investido de tan extraordinarias facultades y de tan alta representación, está capacitado.

Actuando en la órbita de sus verdaderas atribuciones, respetando el inalienable legado de democracia de los libertadores, ajustándose al ejercicio del Poder Constituyente que le pertenece por la índole de sus funciones y por su convocatoria; acordando y promulgando la nueva Constitución sin invadir esferas extrañas al mandato que la origina, dictando, en fin, el nuevo Derecho, que contenga las regulaciones cardinales de la convivencia de los cubanos, la nueva Asamblea Constituyente cumplirá su excepcional cometido en un ambiente de serena confianza y el nuevo orden advendrá con aquella solidez y seguridad en que se asientan los regímenes a los cuales se llega por maduras y sensatas transformaciones.

La demagogia y el espejismo político no hallarán cabida en la doctrina del CND que ambiciona el engrandecimiento de Cuba sobre bases firmes de progreso.

Aclara el Dr. Bravo Acosta

«El diario «La Discusión» viene constantemente publicando que he intervenido en la presentación de un Proyecto de Ley relacionado con la muerte del señor Armando Corona, con cuyos familiares mantengo relaciones de amistad».

Aunque soy poco amigo de desmentir a los periodistas, me veo en el caso de hacerlo, pues no está en lo cierto el periodista, ya que si bien he sido consultado por compañeros en relación con los preceptos del Código Penal aplicables a ese hecho desgraciado, no es posible formarse—un criterio sobre el caso sin conocer el sumario o las resoluciones de los Tribunales; y no existe tal proposición de ley sobre amnistía especial para ese asunto.»

(Fdo.) Dr. Antonio Bravo Acosta.

Todo nuevo suscriptor al
DIARIO DE LA MARINA
lo recibirá GRATIS, a partir del día 20 del mes actual.
SUSCRIBASE AHORA
por los teléfonos:
M-7911,
M-7912 y
M-7913,
de nuestra Administración, para disfrutar de ese beneficio que le ofrece el mejor y más completo periódico que se edita en Cuba y lo tendrá antes de las siete de la mañana en su domicilio.
Las suscripciones en Provincias pueden solicitarse directamente, o por medio de nuestros Agentes

LA JUNTA DEL CND ANOCHE

Celebró anoche una importante reunión el Ejecutivo Central del Conjunto Nacional Democrático.

Continuando la sesión en que tan fundamentales cuestiones viene tratando el Partido.

En la junta de anoche, a la que concurrieron los delegados señores Alonso Pujol, Albanés, Pedemonte, Ochoa Pérez, Carrillo Ruiz, Fontova, López Sánchez, Díaz Rojas, Meneses, Goderich, Octavio Verdeja, Fonte Tizón, Saladrigas Zayas, Alberto Meneses, Mauri Cortés, Martínez Fraga y Santiago Verdeja, se aprobó la declaración de principios del Partido, que insertamos en otro lugar de esta sección.

Concurrió una nutrida representación de elementos significados del Conjunto entre los que estaban los congresistas Loret de Mola, Antonio Duarte, Olivella, Neyra, Fernández Nodarse, Ricardo Escasena, Rodríguez Cartas, Ferrer Morejón, Matías de la Fuente, Eduardo Radelat, Eliseo Gómez, Emilio Luaces, Alberto Vélaz, Abelardo Ruiz, Manuel Hernández Milanés, Héctor Pagés y otros.

Nutrida representación de la sargentería del Partido, animó la junta ejecutiva del CND.

El documento que a manera de manifiesto lanza al país el Conjunto fué leído por el señor René Carlés Quiñones, alto empleado de las oficinas centrales del Partido.

Fué aprobado por unanimidad, y alrededor del mismo el Presidente del Partido doctor Santiago Verdeja hizo diversas manifestaciones, entre ellas la siguiente:

«Este documento no es el programa que el CND llevará a la Constituyente; pero en el mismo se recogen los puntos básicos que como partido responsable, defendemos.

«Los puntos definitivos que llevará el Conjunto a la Constituyente deben ser fijados después que el Partido se reorganice, y que por consecuencia, fijen las masas libremente.

«Aprovecho una vez más la oportunidad—agregó el senador Verdeja—para decir a mis correligionarios que es un deber nuestro traer al Partido la mayor suma posible de ciudadanos que nos ayuden a desenvolver nuestros principios en la próxima elección constituyente.

«En cuanto a los que luchan en tendencias, reitero, que tendrán las mismas garantías de siempre. Esta Presidencia asegura el derecho de todos, la aspiración de cada correligionario; pero según ofrece garantías y respeto, también exige cooperación para desenvolver con éxito los trabajos que pesan sobre ella.

«Cuando pase la reorganización, y surjan de ella los nuevos mandatarios del Partido, entonces se confeccionará un programa definitivo con el que iremos a la Constituyente».

Anunció el doctor Verdeja que en cuanto a su posición de Jefe del Partido «si las nuevas asambleas del CND no le favorecen con sus votos, irá a formar filas en un puesto modesto dentro de la organización».

«Vayamos pues, a la lucha reorganizativa con todo entusiasmo; porque es necesario decir una vez más que el CND es el partido mayoritario y a él corresponde defender la estabilidad y la paz de la República».

Al darse por terminado el acto, habló en representación de la sargentería del Partido el señor José Polanco Pantaleón, que arrancó aplausos por sus manifestaciones acertadas.

Las HEMORROIDES
se curan radicalmente con el uso de
POMADA MIDY
Y
SUPOSITORIOS MIDY
ADRENO-ESTIPTICOS

De venta en todas las Farmacias y Droguerías
LABORATORIOS MIDY, 67, AV. DE WAGRAM, PARIS-17e

PALACIO

Aumento de sueldo a los Maestros

La Federación Nacional de Maestros Públicos ha remitido al señor Presidente de la República un escrito solicitando, a nombre de los padres y maestros de los 126 distritos escolares la inclusión en los nuevos presupuestos generales del crédito que aumenta los haberes de los profesores de instrucción primaria.

Comisión de Morón

Comisionados de las clases vivas de Morón, presididos por los representantes Angel Pardo Jiménez y Martín J. Pino se entrevistarán con el Jefe del Estado para solicitar se incluya en los nuevos presupuestos generales el crédito necesario para la atención del recién construído hospital civil de Morón.

En dicho crédito está comprendido el equipo para dicho centro benéfico.

Del Registro de Extranjeros

Para asuntos relacionados con su Departamento se entrevistó ayer con el Presidente el señor Francisco Jiménez Travieso, director del Registro de Extranjeros.

El Sub-Secretario de Estado

Conferenció ayer con el señor Presidente sobre cuestiones oficiales el Sub-Secretario de Estado doctor Miguel Angel Campa.

El Secretario de Obras Públicas

Manifestó a los repórters palatinos el Secretario de Obras Públicas, que los gastos de su Departamento han sido aumentados para el nuevo presupuesto a fin de cubrir necesidades urgentes.

Dijo que todas las carreteras del distrito sur de Matanzas están siendo objeto de reparaciones con una inversión de más de doscientos mil pesos. En dicha provincia se reconstruyen las de Jovellanos y Pedro Betancourt y en la ciudad la del Naranjal que conduce al cementerio.

También dijo que tanto la carretera de Topes de Collantes como el sanatorio anti-tuberculoso que allí se levanta van muy adelantados.

Política pinareña

Elementos políticos de la provincia pinareña concurrieron ayer a Palacio para determinadas gestiones en favor de dicha región.

Refiriéndose a la próxima Asamblea Constituyente manifestaron que la expresada provincia elegirá como delegados a sus más valiosos representativos.

Y añadieron que se viene haciendo activa labor para lograr el reingreso en el campo de la política del doctor Evelio Alvarez del Real, exrepresentante a la Cámara, notable abogado y reputado periodista de ilustre y bien cortada pluma.

Estiman que el doctor Alvarez del Real no debe continuar retraído de la política actuante dada su personalidad y su interés por los asuntos de Pinar del Río que con tanto acierto representó en la Cámara.

El homenaje del 4 de Julio

El representante oriental señor Juan Mendieta manifestó en Palacio que en el homenaje que el pueblo de Cuba habrá de tributarles a los Estados Unidos en la fecha de su independencia—4 de julio—y a su Presidente el Honorable Franklyn D. Roosevelt, deben ser incluídos, como homenajeados, el coronel Laredo Bru, Presidente de la República de Cuba y el coronel Fulgencio Batista, Jefe del Ejército Constitucional.

—El coronel Laredo Bru y el coronel Batista—dijo el señor Mendieta—son también, sin duda alguna, campeones de la Democracia más pura, y merecedores como Roosevelt, que practica esa hermosa doctrina sin reservas, de un homenaje popular.

MOVIMIENTO POLITICO

LAS CONTROVERSIAS ELECTORALES EN LOS TRIBUNALES DE JUSTICIA

Cinco señalamientos ha hecho el Tribunal Supremo para mañana en asuntos electorales

Para mañana sábado, la Sala de lo Contencioso-administrativo y de Leyes Especiales del Tribunal Supremo ha señalado cinco vistas de otras tantas apelaciones contra sentencias de la Audiencia habanera; son: una, de los candidatos señores Ramón León Rentería y Virgilio Arango, sobre nulidad de seis colegios en el Término de la Habana; y cuatro del candidato señor José Manuel Alvarez Cabrera sobre nulidad de comicios en cuatro colegios de Bauta, dos de Guanabacoa, tres de San Nicolás y cinco de Marianao.

Ayer, ni el Tribunal Supremo ni la Audiencia dictaron resolución alguna. El primero tiene pendiente el fallo de la apelación del Dr. José E. Cartañá en su demanda contra quince colegios habaneros, y la segunda continúa recibiendo las apelaciones presentadas contra sentencias recientemente dictadas, y tiene pendiente la celebración de las vistas de las dos demandas del Sr. José Manuel Castillo contra ciento ocho colegios de la provincia, que no han podido llevarse a efecto por la recusación planteada por el citado candidato, recusación que está ya próxima a terminarse en su tramitación. Además, la repetida Audiencia deberá admitir por disposición del Tribunal Supremo, los veintiséis recursos del señor Miguel Angel Céspedes, que por ser de apelación en vía de inconstitucionalidad serán resueltos por dicho máximo organismo judicial.

El repetido Tribunal Supremo dictará sentencia de un momento a otro en los dos recursos de queja del Dr. Virgilio Arango Mestre, cuyas vistas se celebraron ayer; y el Pleno lo hará en breve en el recurso de inconstitucionalidad contra el Partido Unionista Cubano.

—Los integrantes del Partido Agrario Nacional ofrecerán el día 25 del actual una fiesta política consistente en un almuerzo en los manantiales de San Francisco.

—El representante villareño Eduardo Radelat Navarro—jefe de la circunscripción de Sagua la Grande—se interesó con el Secretario de Obras Públicas y otros funcionarios del Ramo por el dragado de aquel puerto.

—Los integrantes de la asociación municipal que propugna la candidatura alcaldicia del batallador concejal habanero Cossío del Pino, quieren hacer saber que esa organización política se llamará Alianza Democrática, no Acción Democrática como rezan las notas informativas que nos hacen llegar los más entusiastas propagandistas de la misma.

Se reúnen el lunes 20 para trazar pautas iniciales de actividad política.

(VEASE más MOVIMIENTO POLITICO en la página DOCE)

«—Para evitar especulaciones y suspicacias alrededor de la causa o motivo que movió a los Dres. Guás Inclán y Madrazo, y al señor Tirso Domínguez y a mí a solicitar el aplazamiento del homenaje que se nos iba a tributar el día 19 del actual en la ciudad de Villaclara, deseo aclarar: que la suspensión del mismo fué un acto libre y voluntario, perfectamente discutido en un almuerzo íntimo que celebramos, en el cual se habló de los altos empeños porque habrá de quebrar lanzas el Partido Liberal.

Esta suspensión no la determinó por tanto, el hecho de haberse adherido al homenaje el Dr. Juan Antonio Vázquez Bello, ni haber solicitado un turno para hablar en dicho acto, lo cual para nosotros, lejos de alarmarnos constituye un motivo de satisfacción, ya que siempre hemos mantenido cordiales relaciones con el Dr. Vázquez Bello.

La suspensión pues, ha sido un acto libre y espontáneo.

Dr. S. García Ramos.

Acción democrática

Se nos informa que con 2.000 firmas legítimas, inicia su vida política la novel asociación municipal «Acción Democrática» que lleva como candidato a la alcaldía de la Habana al destacado revolucionario y popular concejal señor Alejo Cossío del Pino.

Para el lunes, día 20, a las ocho de la noche se han dado cita los asociados de «Acción Democrática» en Cienfuegos 42, a fin de tratar del reglamento de dicha Agrupación, que ya ha sido aprobado por el Gobierno Provincial.

El seis de agosto el almuerzo de Reafirmación Liberal

Se ha señalado la fecha del seis de agosto para la celebración del almuerzo-homenaje de reafirmación liberal, a que nos hemos referido en otra ocasión, en homenaje a los jefes provinciales del Partido.

En la reunión celebrada por los organizadores del acto se acordó pedir relación de las personas que deben ser invitadas de honor de cortesía.

Un grupo de conocidos liberales encabeza la Comisión organizadora.

En memoria de Ramón Trinidad

Hoy se celebrarán en Ranchuelo actos en recordación del fallecimiento de don Ramón Trinidad Velasco, ocurrido en esta fecha hace justamente un año.

Se llevará a efecto una peregrinación a su tumba, ante la que pronunciará una oración fúnebre el Dr. Elio Fileno Cárdenas.

Concurrirán de Santa Clara diversas representaciones sociales, políticas y económicas.

UNA DENUNCIA

Manuel González y del Castillo, de 64 años de edad y vecino de 11 número 52 en el Reparto Lawton, denunció en la Décimaquinta Estación, que tiene tres solares en Armas y Viondy, en el Reparto El Moro y que un tal Cortina, los disfrutó por espacio de dos años y ahora le arrancó parte de la acera, perjudicándolo.

FUMADORES DE MARIGUANA

Rodolfo del Valle Valdés, de C, número 505, y Carlos López Fernández, de Rita, 35, Luyanó, fueron arrestados por el vigilante 2106, Amelia Díaz, de la Octava Estación, porque en la esquina de Calzada y 16, Vedado, fumaban cigarros de Mariguana. El vigilante les ocupó un cigarro.

ALMORRANAS
El terrible tormento y los sufrimientos ocasionados por las almorranas pueden aliviarse instantáneamente y remediarse en poco tiempo con el uso del Ungüento Cadum. Haga por conseguir una caja en seguida. Tenga mucho cuidado con las imitaciones.

E. P. D.

LA SEÑORA

Enriqueta Enríquez de Sellés

HA FALLECIDO

(Después de recibir los Santos Sacramentos)

Dispuesto su entierro para hoy, día 17 de Junio, a las cinco de la tarde, los que suscriben, su viudo, hijo y hermanos, en su nombre y en el de los demás familiares, ruegan a sus amistades encomienden su alma a Dios y acompañen su cadáver, desde la Funeraria Fernández, calle de Lamparilla, hasta el Cementerio de Colón, por lo que les quedarán agradecidos.

Habana, Junio 17 de 1938.

Angel Sellés y Nokey; Arsenio Sellés y Enríquez; Francisco, Felipe, Enrique, Armando, Miguel Angel y María Enríquez y Ravena.

¿PALUDISMO? QUINIUM LABARRAQUE EN TODAS LAS BOTICAS

M.E.C.D. 2016

AYUDARA EL BACTERIOLOGO DE OBRAS PUBLICAS A MEJORAR EL LABORATORIO DEL ACUEDUCTO DE ALBEAR

LOS CONSULES CUBANOS SIGUEN EN SUS PUESTOS EN LAS CIUDADES ESPAÑOLAS ASEDIADAS

AUN CUANDO PUEDEN RETIRARSE ANTE EL PELIGRO, PERMANECEN TODOS CUMPLIENDO SU DEBER

Cayó un obús en el Consulado de Cuba en Alicante. En la Cancillería se recibieron ayer numerosos cablegramas de España. Un proyecto de Tratado Comercial con el Ecuador

ARMONIAS

LA CHIVA DE GUINEA

INMERSO ya en la árida justificación de mi colectivismo, para mantener interesado en ella al asiduo lector no cuento ahora con los toques de humorismo que hicieron «simpático» el relato de mi vida individualista como Profesor Mercantil y como Arquitecto.

El rigor doctrinal y polémico de campaña periodística de reinvindicación martiana —humana— requería, como ayer he dicho, ser aliviado con algunas amenidades de criollismo afrocubano.

Pero, debo confesar que, si bien estoy reproduciendo algunos de aquellos cuentos y sucedidos folklóricos para que se vean nuevos aspectos de la táctica editorial de la página «Ideales de una Raza», también lo hago con el fin de introducir en esta serie autobiográfica un oasis amable, capaz de refrescar la mente del lector y propiciar una merced de atención hacia lo que después me propongo decirle acerca de la labor pacífica y cordialmente revolucionaria, realizada por esta sección «Armonías» en el régimen machadista y en estos años posteriores.

Revolución sin violencia, como la que aquí se propugna, no suele ser considerada sino como **evolución.** Sin embargo, las felices rectificaciones tácticas que hoy mantienen nuestros principales «sectores» y partidos revolucionarios, confirman plenamente, aunque por modo tácito, la verdad y el acierto del revolucionarismo prevalentemente propugnado por las «Armonías» en una suerte de «solo» dramático.

Pero, hay algo más que no es menos importante: Hemos logrado la rectificación del concepto erróneo que del problema negro sustentaban muchos blancos y muchos negros; esto es revolución. El hecho de haber predicado yo con el ejemplo, también es revolución. Las mismas amenidades ofrecidas entonces y reproducidas ahora en parte, como descanso polémico, tienen un contenido claramente revolucionario.

Veamos, si no, la siguiente anécdota de nuestro folklore afrocubano, que dimos a la estampa en la página «Ideales de una Raza» el domingo 6 de octubre de 1929, con el título **«La chiva de Guinea»:**

«Hubo una vez un negro cimarrón, uno de aquellos rebeldes africanos que preferían morir a dentelladas de perros amaestrados o perecer cazados a tiros, antes que someterse mansamente a servidumbre.»

«Aquel negro tenía tal habilidad para escurrirse de sus perseguidores, para burlar el instinto sanguinario de los perros, que llegó a ser la pesadilla de su amo, quien había tomado el asunto de su captura como cuestión de amor propio.»

«El buen señor esclavista, después de repetidas crisis de furor, cayó en un estado de melancolía que pudiera ser incurable si no se atrapaba al cimarrón. Entonces ofreció un buen dinero a quien tuviera astucia bastante para hacerlo caer en alguna trampa.»

«El heroico rebelde, maestro de libertades tenía, en medio de sus virtudes, un defecto fatal: era un polemista empedernido, peor que la conocida mujer del boticario, a quien este sacó de la trastienda cuando un músico hubo de preguntarle si entre sus especies tenía «espíritu de contradicción». Nuestro negro era porfiado y testarudo como él solo.»

«Uno de los mayorales de batey, que lo conocía muy bien, se propuso ganarse el premio suavemente y salió al monte sin perros, —porque había que cogerlo vivo—pero con gente que debía permanecer en silencio y capturarlo sin ruido y sin daño, para traérselo completico al amo.»

«Echó la partida por el monte. En un claro estratégico el mayoral dispuso sus hombres y, llevándose las manos a la boca, a modo de megáfono, gritó con toda la fuerza que le daba la ambición del premio ofrecido:»

«—La chiva de Guinea tiene tres tetas...!»

«El lucumí saltó violentamente en su escondite y exclamó: **—¡Jum...!»**

«—La chiva de Guinea tiene trees teees... taaas...!—repitió el mayoral, sabiendo muy bien lo que hacía.»

«—Mentira... qui no tié ma quin dó,—rezongó el cimarrón saliendo de la cueva y procurando orientarse hacia la voz impostora.»

«A la tercera llamada del mayoral, corrió al claro, radiante de alegría porque iba a ganar, seguro, una disputa:»

«—Men...tira... que no tié ma quin dó, qui yo lon bió...!»

«Rodeado de contradictores lo llevaron al batey. Y colorín colorado».

«No será el espíritu de la chiva de Guinea lo que me hace escribir los «Ideales de una Raza»?

Gustavo E. URRUTIA.

IMPORTACION DE TABACO AMERICANO QUE DEBERA SER INVESTIGADA PRONTO

La Asociación de Almacenistas y Cosecheros de Tabacos de Cuba, se ha dirigido en un escrito a la Comisión Técnica Arancelaria, para informar que, según el Departamento de Comercio de los Estados Unidos de América, se ha exportado a Cuba en el año 1927, una partida ascendente a 645,599 libras de tabaco, sin que aparezca en nuestras estadísticas que durante ese mismo año se importara esa cantidad, rogándose se investigue el caso.

Por la Secretaría de la Comisión Técnica Arancelaria ha sido elevado dicho escrito, con su correspondiente expediente, al Secretario de Hacienda, con los datos remitidos por la Dirección General de Estadísticas.

El subsecretario de Estado, doctor Miguel Angel Campa, departió con los periodistas ayer, como de costumbre.

En principio, el doctor Campa significó que el Presidente de la República había enviado un cable de felicitación a Su Majestad Gustavo V, Rey de Suecia, con ocasión del octogésimo natalicio de dicho monarca.

Tratado comercial con el Ecuador

También manifestó el Subsecretario del Exterior que el Encargado de Negocios de Cuba en Quito, doctor Florencio Guerra, había informado que estaba actuando en un proyecto de tratado comercial entre Ecuador y Cuba. Dicho tratado, aun cuando no ofrece perspectivas de un montante elevado, puede facilitar —a juicio de dicho diplomático— la venta de nuestro tabaco.

Según las noticias llegadas a la Cancillería, Ecuador pide ventajas para la venta de sus famosos sombreros de «jipijapa».

También pudimos saber que el doctor Guerra gestiona un tratado de bultos postales que será de gran ventaja para la entrada del tabaco cubano.

Los cónsules cubanos en España

Los periodistas interrogaron al doctor Campa sobre si continuaban en sus puestos los cónsules de Cuba en Valencia y Alicante, ciudades donde la guerra pone en peligro la vida de sus moradores.

El Subsecretario de Estado expuso que, hasta el presente, dichos funcionarios continuaban firmes en sus puestos.

Como recordarán nuestros lectores, hace algún tiempo se dispuso que los cónsules cubanos destacados en España —en ciudades muy amenazadas por la guerra— podrán abandonar esas localidades en caso de peligro. Es decir, que quedaban autorizados para resolver de acuerdo con las contingencias, dando cuenta inmediata de su decisión a la Cancillería.

Cayó un obús en el Consulado

Precisamente en horas de la mañana de ayer, el cónsul en Alicante, señor Alfonso Fernández Sarrasí, informó por cable que en uno de los bombardeos registrados en aquella población, un obús había destrozado la puerta y los balcones del Consulado. Agrega dicho funcionario en su mensaje que el salvó la vida milagrosamente.

Valiosa actuación

El doctor Campa tuvo oportunidad, en su charla de ayer con los reporters, de elogiar una vez más la valiosa actuación de los miembros del Servicio Exterior que se encuentran prestando servicios en España.

Significó el doctor Campa que todos y cada uno de dichos funcionarios se habían mantenido en sus puestos en situaciones difíciles, realizando una obra de gran beneficio para los ciudadanos cubanos residentes en territorio hispano.

En la Secretaría de Estado se recibieron ayer las siguientes informaciones cablegráficas enviadas por los funcionarios diplomáticos y consulares de la República, relacionadas con ciudadanos cubanos o familiares suyos que se hallan en España.

MADRID.—El vice-cónsul Pedro Saavedra, adscripto a la Embajada de Cuba, ha comunicado que Josefa y María Alvarez se encuentran perfectamente y que escriben; que Genoveva Silva de Fernández falleció en abril del pasado año y que el resto de la familia se encuentra bien, proponiéndose escribir; que García Garrafa ruega le giren $200.00; que Angel Menéndez, su esposa Gertrudis Vives e hijos, salieron, y que Angel Amézaga Villa ruega le sitúen la cantidad de $100.00 en el Banco «Credit Lyonnais», de la ciudad de Orán.

MADRID.—El vice-cónsul Rafael Menacho, encargado del Consulado de Cuba, ha comunicado que Eva Pérez Estruch ha sido inscripta en el Consulado y se está gestionando su salida.

BARCELONA.—El señor Leopoldo Dolz, cónsul general de Cuba, ha informado que Carlos de Pastor Martínez de Villa se encuentra muy delicado de salud y sin recursos, rogando el Cónsul a los familiares le envíen auxilios; que Juan Trastoy escribe, informando; que Raúl Rojas Valdés se presentó en el Consulado, manifestando que se encuentra bien; que es imposible hacer nada por la señora viuda de Néstor de la Torre y sus hijos; que Dimas Pérez ha informado al Cónsul que le exigen las autoridades una certificación acreditativa de tener pagado el pasaje hasta Cuba, sin cuyo requisito no le expiden el pasaporte; que a Elisa Lago Jujo le fué visado el pasaporte español el día 10 de junio, suponiendo el Cónsul que se encuentre fuera de España o en viaje, y que referente a la señora Francisca Borrás le ha informado la policía que su marido era militar, siendo detenido y condenado, fué canjeado más tarde por mediación de la Cruz Roja Internacional, que es la que debe hacer gestiones —agrega la policía— para el embarco de la esposa.

ALICANTE.—El cónsul de Cuba, señor Alfonso Fernández Sarrasí, ha participado que se está gestionando el asunto de Isidoro Colunga Alvarez e hijo.

LA CORUÑA.—El cónsul de Cuba, señor Eduardo Alvarez, ha comunicado que José Tejeiro es desconocido en Becerra, y que en cuanto a Manuel García y Eduardo Fernández Maceira, le fueron presentados los documentos a las autoridades, pero éstas exigen las cartas de naturalización de los padres.

VIGO.—El cónsul de Cuba, señor Luis Bas Molina, ha comunicado que el Ministerio de Defensa Nacional le ha informado carecer de noticias del fallecimiento de Alfredo Zapata, y que en el caso de Adelimiro y Antonio Fernández Rodríguez, para conseguir su separación del Ejército, es ineludible presentar las cartas de naturalización de sus padres.

SANTA CRUZ DE TENERIFE.—El agente consular de Cuba, señor Clavijo, ha participado que la autorización solicitada para el señor Juan Pérez Ruiz, hay necesidad de gestionarla con las autoridades de Burgos.

Habitables y utilizables

Por la Secretaría de Sanidad se han remitido al Municipio los siguientes certificados de habitabilidad y utilización:

Calle Ayestarán esquina a Estrella, propiedad de Williams Warner Co., Ins., O-Reilly y San Ignacio, de don Emilio Roetlands y calle 17 estre 26 y 28, de Martín Fox de Zamora.

Todos dichos interesados abonaron el impuesto de $10.00 que señala la Ley de Emergencia Económica.

OTRA CALIDA ADHESION AL HOMENAJE EN PROYECTO A INGLATERRA Y LOS EE. UU.

De la Asociación Nacional Pro-Restauración del Crédito Cubano hemos recibido la carta que pasamos a reproducir:

Habana, Junio 16 de 1938.
Doctor José I. Rivero.
Director del DIARIO DE LA MARINA.
La Habana.

Muy señor nuestro:

La agresión tan injustificada de que han sido objeto las naciones anglosajonas por elementos irresponsables de este país, podría tomarse como la manifestación del sentir de la sociedad cubana, si no estuviéramos convencidos de que esta agitación es el desahogo de una exigua minoría que está en abierta pugna con los principios liberales y democráticos; más cuando está probado que en el orden social y económico ninguna de las naciones civilizadas aventaja a Inglaterra y a Estados Unidos en conquistas provechosas para todas sus clases sociales.

Aparte de las muchas razones que tenemos para simpatizar con las naciones que compran la casi totalidad de nuestra producción industrial, pecaríamos de ingratos si dejáramos pasar esta oportunidad para expresar nuestro reconocimiento por las consideraciones que en todo tiempo han tenido esas dos grandes potencias con el pueblo de Cuba. Sin ir más lejos, porque todavía hay supervivientes, tenemos que recordar la generosa intervención inglesa en los tristes sucesos que siguieron al apresamiento del «Virginius»; y en cuanto a los Estados Unidos, solamente espíritus atrabiliarios o inteligencias obcecadas o de cortos alcances pueden negar lo que han cooperado al mejoramiento de nuestra civilización.

Como manifestación de desagravio todos los factores que contribuyen al progreso cubano deben asociarse a la prueba de simpatía que se ofrecerá en el aniversario de la independencia americana; y esta Asociación, que profesa los mismos ideales que han servido de base para la prosperidad de esa gran civilización, lo felicita a usted por haber interpretado fielmente los verdaderos sentimientos de la mayoría de la sociedad cubana.

Le rogamos que haga extensiva nuestra felicitación al Director del periódico «Avance», cuyo civismo ha contribuído a reducir los ímpetus de los que al parecer están maquinando nuestra ruina y desintegración.

Muy atentamente,

Dr. Gonzalo Herrera,
Presidente p. s. r.

UNA EXCURSION A EE. UU. DE OFICIALES DEL CUERPO DE CULTURA DEL EJERCITO

Los doctores Ttes. Gustavo Castellanos y Luis Pérez Moreno han organizado una magnífica excursión por los Estados Unidos, entre los miembros del Cuerpo de Cultura del Ejército Constitucional. Durante los 21 días de la excursión visitarán ciudades tan importantes como Miami, Asheville, New York, Washington, Philadelphia, etc. En New York se hará una visita a cada tipo de plantel de enseñanza, museos, bibliotecas, granjas agrícolas, grandes industrias, etc., etc. El importe del pasaje que es muy módico, será adelantado por el Cuerpo de Cultura, para ser reintegrado en un año. Como el número de excursionistas está limitado a setenta, los oficiales y clases de dicho cuerpo que deseen hacer este viaje, deben hacer a la mayor brevedad posible sus reservaciones.

Diríjase a los organizadores llamando al telfono F-2601 o al American Express, Edif. Centro Gallego, por San José, teléfono M-3789. La fecha de salida se ha fiado para el día 10 de julio venidero.

EMULSIÓN MARCA 'KEPLER' DE FABRICA
DE ACEITE DE HÍGADO DE BACALAO CON EXTRACTO DE MALTA
Contribuye para formar músculos fuertes, huesos sólidos y dentadura sana
Frascos de dos tamaños en todas las Farmacias y Droguerías
BURROUGHS WELLCOME Y CÍA. LONDRES
Sr. P. 3208 COPYRIGHT

55 MUERTOS Y 572 HERIDOS HUBO EN TODA LA ISLA DURANTE EL MES DE MAYO A CAUSA DE ACCIDENTES

El problema de los accidentes cada vez se agrava más. Nada valen ni las medidas de la Fiscalía de la Audiencia ni la prédica constante. La ignorancia, la inconsciencia y el desdén hacia la vida propia y ajena continúan imperando. Las cifras que nos ofrece el Consejo Nacional para la Prevención de Accidentes lo dicen todo, y bien dolorosamente por cierto: ¡55 muertos y 572 heridos en un solo mes! Y esto ha ocurrido precisamente durante la celebración de la Semana de Seguridad.

El Consejo hace todo lo que humanamente está a su alcance para evitarlo. Pero su labor tiene que concretarse al orden educacional y a preparar y recomendar la adopción de leyes apropiadas. Como entidad de carácter cívico llena plenamente su cometido. Es al Gobierno a quien compete actuar. El Alcalde de la Habana tiene en su poder un proyecto de Reglamento de Tránsito, cuya aprobación no debe demorarse más. La defensa de nuestros ciudadanos lo reclaman. No se puede ver con indiferencia esta tragedia de los accidentes que no respeta categorías sociales y que constituye un peligro para todos.

He aquí la estadística del Consejo de Prevención de Accidentes, correspondiente al pasado mes de mayo:

Accidentes por atropellamiento 96, muertos 12, heridos 77; por choques 54, muertos 5, heridos 70; por vuelcos 22, muertos 5, heridos 86; por caídas en la calle 46, muertos 5, heridos 41; por causas varias 43, muertos 6, heridos 54. Total 241 accidentes, 33 muertos y 338 heridos. Esto en cuanto al tránsito.

Además ocurrieron en los hogares: por caídas 56 accidentes, muertos 2, heridos 55; por quemaduras 35, muertos 2, heridos 37; por envenenamiento 19, heridos 35; por explosiones 4, muertos 1, heridos 20; por sumersión 8, muertos 8; por electrocutación 2, muertos 2; por balas escapadas 9, muertos 5; por ataques de animales 31, heridos 44; por incendios 7; por derrumbes 2, heridos 3; por causas varias 36, muertos 2, heridos 34. Total 209 accidentes, con 22 muertos y 234 heridos, ocurridos en los hogares.

En total, en el mes de mayo, hubo 550 accidentes con 55 muertos y 572 heridos. En ellos perecieron 15 niños y 153 resultaron heridos o mutilados.

El total general en los primeros cinco meses del año es de 2.356 accidentes, con 212 muertos y 2.692 heridos o mutilados.

SUSCRIBASE Y ANUNCIESE EN EL «DIARIO DE LA MARINA»

Los divorcios fáciles

LOS TRIBUNALES DE FRANCIA DECLARAN FRAUDULENTO EL DIVORCIO OBTENIDO EN MEJICO

Entre las cosas malas que los cubanos hemos querido copiar se hallan indudablemente las leyes que facilitan el divorcio, al extremo de que, según una amarga frase que se hizo famosa del doctor Ricardo Dolz, se está llegando a producir en nuestra sociedad la quiebra de la institución del matrimonio. Conviene, no obstante, que de vez en cuando recojamos del extranjero alguna enseñanza, para que nos demos cuenta de que esas disoluciones del vínculo conyugal, hechas a la carrera, como si el matrimonio careciera de significación en la organización de la familia y la familia nada representase en la estructura de la colectividad nacional, lejos de hallarse en todas partes revestidas de prestigio, se las considera, en no pocas, hasta desprovistas de virtualidad.

Véase, al efecto, lo ocurrido recientemente en Francia, a consecuencia del matrimonio de un funcionario del servicio exterior de la República Argentina. Había éste contraído nupcias en París con una dama norteamericana, y después de varios años de vida conyugal, obtuvo de un Tribunal de Méjico el fácil divorcio que allí autorizan las leyes, previo el cumplimiento del requisito de «la residencia de diez y ocho días». A los cinco días de pronunciado el fallo, o lo que es lo mismo, tan pronto como éste quedó firme, el marido divorciado contrajo nuevo enlace.

Pues bien: la primera esposa acudió a los Tribunales franceses, sosteniendo que era acreedora a la protección de las leyes del país donde se había casado. Y esos Tribunales acaban de resolver, que la ley mejicana que concede el término de seis meses para interpelar la sentencia de divorcio, no puede impedirles, a pesar de haber transcurrido dicho plazo, de conocer de la reclamación de la cónyuge supuesta divorciada, porque se trata de un matrimonio celebrado en Francia con arreglo a las leyes francesas y que aún cuando los contrayentes tengan, el marido la nacionalidad argentina y la mujer la nacionalidad norteamericana, no ha podido ser disuelto en esa forma que el fallo califica de «fraudulenta», declarando, en consecuencia, subsistente el primer matrimonio del marido, a todos los efectos de Derecho.

Véanse en ese ejemplo las consecuencias de las decantadas facilidades para el divorcio.

Recaudación en crisis

Según los datos estadísticos confeccionados en el Departamento Municipal de Urbanismo, han mermado durante el actual ejercicio económico los ingresos por el concepto de nuevas construcciones, pinturas y desconchados, en la suma de $750.00.

A ese resultado se llega, como es lógico, mediante la comparación con la recaudación obtenida el año anterior.

TRATASE DE CONSEGUIR QUE RESPONDA SUFICIENTEMENTE A LAS NECESIDADES ACTUALES

La Banda de Música del «Almirante Saldanha» ofrecerá hoy un concierto en el Anfiteatro. No ha sido resuelto aún el problema de los anuncios lumínicos en el C. Gallego

El administrador del Acueducto de Albear, doctor Guillermo Tapia Fluriach, anunció ayer a los reporters que acababa de dirigir una comunicación al señor Alcalde sugiriéndole la conveniencia de que el Municipio interesase de la Secretaría de O. P. la cesión de los servicios del notable químico bacteriólogo de aquella dependencia, doctor A. Zanetti, a fin de que reorganizara el Laboratorio del establecimiento en unión del químico propietario, doctor Trelles.

También informó el doctor Tapia Fluriach que no era nada sólido el argumento de los que piensan que, por haber llovido intensamente en estos días últimos, tiene que haberse aumentado el caudal potable del Acueducto, pues científicamente se sabe que las aguas pluviales tardan un período que oscila entre veinte y treinta días, según las condiciones de cada terreno, para filtrar y sumarse al manantial, por lo que sus beneficios, en lo que hace a la cantidad, no se percibirán hasta fines del presente mes o comienzos del otro.

Igualmente expresó el señor Administrador del Acueducto que continúa normalizando los distintos servicios de oficina, estando muy contento del entusiasta concurso que le brindan sus subalternos y el alto personal. Por último, el doctor Tapia Fluriach salió en automóvil para Palatino, Vento y Aguada del Cura, en unión del comandante Antonio Bolet Tremoleda, jefe de la Sección de Ingeniería del Ejército Constitucional, con quien mantiene estrecho contacto de carácter técnico

Cortesía del concejal señor Sánchez Fernández

El concejal del Ayuntamiento habanero señor Salvador Sánchez Fernández —que hoy celebra, por cierto, su onomástico— ha tenido la cortesía de participar a los reporters de la Municipalidad el traslado e instalación de su domicilio y bufete para la casa calle de Campanario número 20.

Muy agradecidos a la atención.

Homenaje del Municipio a Máximo Gómez

Conmemorándose hoy un aniversario más del fallecimiento del Generalísimo Máximo Gómez, el Municipio de la Habana, por expreso acuerdo del Consistorio y del señor Alcalde, le rendirá un sentido homenaje esta mañana, ante la tumba que guarda sus despojos, en el Cementerio de Colón.

En dicho acto hará uso de la palabra el doctor Héctor Garcini, segundo jefe de la Secretaría de la Administración.

He aquí ahora la alocución dictada al efecto por el doctor Beruff Mendieta:

«El 17 de junio de 1905 murió en esta ciudad el Generalísimo Máximo Gómez, después de haber consagrado la mitad de su vida a luchar por nuestra independencia.

«Sus hazañas guerreras durante la contienda de los diez años, su tesón inquebrantable que hizo posible el prodigio de la invasión en la última lucha por la libertad de Cuba, le ganaron en el mundo fama de estratega insuperable y en el corazón de sus conciudadanos, a los que su genio dotó de nacionalidad, respeto y gratitud imperecederos.

«A tres décadas de distancia del infausto acontecimiento el recuerdo de esas hazañas no sólo perdura en la memoria de todos los cubanos, sino que día a día se va acrecentando como estímulo de alta ciudadanía a las generaciones, en cuyas manos dejó aquel grande hombre la República.

«En el aniversario de su muerte, cúmpleme en deber de reconocimiento como cubano, hacer un llamamiento al pueblo de la Habana para que con su alto sentido patriótico contribuya con su presencia en los actos que tendrán lugar en el Cementerio de Colón a las 9 antes meridiano de esta mañana a hacer patente su más honda gratitud a quien, como el Generalsimo Máximo Gómez, se ha hecho acreedor a ella, al haberle ofrendado todo, en gesto inmortal, por la libertad de Cuba.

Antonio Beruff Mendieta,
Alcalde Municipal.

La Habana, junio 16 de 1938.»

La Banda del «Almirante Saldanha» ofrece un concierto

El comandante del buque-escuela del Brasil, «Almirante Saldanha», que se encuentra surto en puerto, ha ofrecido al Alcalde de la Habana la Banda de Música de dicha unidad de guerra para que ofrezca un concierto en el Anfiteatro en la noche de hoy.

El pueblo habanero tiene ahí una brillante oportunidad gratuita para conocer en la más apropiada de las fuentes el folklore del país hermano.

Sanciona el Alcalde el acuerdo sobre el Frontón

Conforme anunciáramos repetidamente, el mayor de la ciudad, doctor Antonio Beruff Mendieta, sancionó el acuerdo del Ayuntamiento por el cual se dispone sacar a subasta, inmediatamente, por un período de diez años y al precio de $5,000.00 anuales el edificio propiedad municipal sito en la calle de Lucena y destinado a Frontón Jai-Alai.

En consecuencia, la subasta tendrá lugar dentro de unos días.

Movimiento de fondos municipales

La recaudación obtenida por la Tesorería municipal el día 15 del actual, según la nota oficial facilitada por el Contador, fué como sigue: Por ejercicio corriente, $2,617.82; por Resultas, $516.83; para el Consejo Provincial, $408.40; y por plumas de agua, $884.89.

Existencia en Caja: De ejercicio corriente, $22,486.52; de Resultas, $11,380.60; del Consejo Provincial, $11,255.00; del Acueducto de Albear, $19,704.68; y por depósitos de todas clases, $177,213.35.

El problema de los anuncios en el Centro Gallego

Por el jefe del Departamento de Fomento, Ing. Emilio Vasconcelos, se ha remitido a la Contaduría municipal los datos referentes al importe de la proyectada demolición de los anuncios lumínicos que existen en el edificio del Centro Gallego de la Habana, a fin de que se formule la correspondiente cuenta.

Como se sabe, desde hace meses el Municipio ordenó la retirada de dichos anuncios, que pertenecen a una radioemisora y a una compañía de expresos, sin éxito inmediato por cuanto los interesados presentaron en tiempo y forma un recurso que está a punto de ser declarado sin lugar, según deducimos vistas las actividades del Jefe del aludido Departamento de Fomento.

Los datos en cuestión son derivados de un informe del arquitecto jefe de la zona, que practicó en el Centro Gallego la oportuna inspección.

NO FUE MALTRATADA MARIA DE LOS ANGELES MARIN EN EL CONVENTO ESPIRITUANO

Se muestra asombrada por el escándalo que se ha formado alrededor de una mentira

Santos Suárez, 16 de junio de 1938.
Señor Dr. José I. Rivero,
Director del DIARIO DE LA MARINA.
Habana.

Yo, María de los Angeles Marín, que hasta el día 10 de junio de este año de 1938, he vivido en el Convento de Carmelitas Descalzas de Santa Teresa de Jesús de Sancti Spíritus desde el año 1928, sorprendida por todo lo que han publicado varios periódicos sobre mi salida del Convento, quiero hacer constar que casi todo es mentira, pues en el Convento nadie me maltrató, ni estuve a arroz y galletas, ni me cortaron el pelo por castigo, sino por ser ley en las Carmelitas el tener el pelo cortado; ni yo tejí ninguna soga de seda para bajarme, ni yo he perdido noventa libras de peso; en una palabra: declaro que no he sido nunca maltratada en el Convento, sino al contrario en los años que he estado allí he sido muy considerada por todas las monjas y me he escapado por mi propia voluntad. En estos días estaba para llegar el permiso que yo había solicitado de Roma para salir del Convento, pero en un momento de obcecación y sin darme cuenta de las consecuencias me escapé de la manera que lo hice.

Esta es la verdad del caso y para que conste en donde haga falta lo firmo a 16 de junio de 1938.

María de los Angeles Marín.

P. D. Pido perdón por el escándalo que he dado y sobre todo a las Carmelitas de Sancti Spíritus, a quienes sólo tengo que agradecer consideraciones.

María de los Angeles Marín.

CINCUENTA ESTUDIANTES DE MEDICINA QUE TERMINARON, PIDEN EXAMENES DE GRADO

Se convoca a los optometristas prácticos para los exámenes de Julio. Deberán presentar sus solicitudes antes del último de este mes. Numerosos alumnos despidieron al Dr. S. Massip

Concederá la Universidad de la Habana la matrícula oficial a 129 estudiantes pobres más, habiéndose reducido el número de aquéllos a quienes ha sido denegado el beneficio a tal extremo que puede decirse que lo han alcanzado todos los alumnos pobres.

Se hace la nueva concesión teniendo en cuenta los alumnos a quienes se otorgó recientemente y que no se han presentado a recoger los carnets de identificación en las oficinas universitarias, por lo que se entiende que han renunciado a ese beneficio.

Conforme informamos recientemente el Consejo Universitario concedió un plazo que venció el día 15 de los corrientes para que los favorecidos solicitaran dichos carnets, advirtiendo que de no hacerlo se concedería a otros la matrícula.

Según los informes que nos suministra la doctora Emma de la Hoya, jefa del Negociado de Matrícula Gratis del Alma Máter, la alta cifra de miles de estudiantes pobres sin matrícula ha quedado reducida a un grupo de unos cincuenta.

Existe la impresión de que tampoco éstos se quedarán sin ella.

Convoca Medicina a los optometristas prácticos

La facultad de Medicina ha convocado a los optometristas prácticos que desde hace más de tres años vienen ejerciendo su profesión a fin de que se presenten a las primeras pruebas para obtener el título legal que los autorice a seguir ejerciendo y que expide la Escuela de Optometría del Alma Máter.

Se trata de los exámenes del mes de julio.

Los optometristas prácticos deberán presentar sus solicitudes en el decanato de Medicina antes del día último, en que vence el plazo concedido, en las horas comprendidas entre las ocho de la mañana y las doce del día, ambas inclusive.

50 estudiantes solicitan hacer grado

Presentaron ayer la solicitud correspondiente para celebrar los exámenes de grado cincuenta estudiantes de la Escuela de Medicina que acaban de terminar sus estudios.

El doctor Manuel Ampudia, secretario de la Facultad, ha dado curso a las solicitudes.

De un momento a otro se constituirán los tribunales de grado en dicha escuela.

Cariñosa despedida al doctor Massip

Ayer tarde embarcó rumbo a Miami el doctor Salvador Massip, distinguido profesor universitario, delegado de nuestro primer centro de cultura al Congreso Internacional de Geografía, de Amsterdam.

El doctor Massip hará estancias en Miami y New York antes de dirigirse a Holanda.

En la primera de dichas ciudades norteamericanas se entrevistará con el doctor Grau San Martín.

Numerosos estudiantes y profesores despidieron al catedrático universitario, al que ofrecieron un almuerzo.

DELBIASE
POTENTE ESTIMULANTE BIOLOGICO

M.E.C.D. 2016

DIARIO DE LA MARINA

(S. A.)
FUNDADO EN 1832.
(Dirigido hasta 1919 por D. Nicolás Rivero y Muñiz)
DIRECTOR: Dr. JOSE I. RIVERO
ADMINISTRADOR: D. CELSO GONZALEZ
Domicilio Social: PASEO DE MARTI, número 103
Joshua B. Powers, Inc. 220 East 42nd. St. New York City

Editado por la Cía. DIARIO DE LA MARINA. (S. A.), cuyo programa consiste en la defensa de los intereses generales y permanentes de la Nación cubana, de los especiales de la Colonia Española establecida en la misma y de la unión y armonía entre los diversos elementos que conviven en el país». Art. 1o. de los Estatutos.

TELEFONOS DEL DIARIO

Dirección	M-2856
Administración	M-7911
Suscripciones	M-7911
Quejas	M-7911
Clasificados	M-7915
Jefe Redacción	M-1287
Redacción	M-7913
Sports	M-7912
Ag. Guanabacoa	XO-1584

PRECIOS DE SUSCRIPCION

	Territorio Nacional	Extranjero	Países Fuera del Convenio Postal
Año	$ 13.50	$ 17.00	$ 20.00
Semestre	7.00	9.00	11.00
Trimestre	3.75	5.00	6.00
Mes	1.30	—	—
Dominical Semestre	—	5.00	7.00

EDITORIALES

El festival de los carteros

Los carteros organizan un festival de carácter benéfico. ¿Finalidad? Recoger fondos para instalar una Escuela Primaria y una Academia Postal donde puedan cursar estudios los hijos de aquellos servidores del Estado.

El móvil no puede ser más elevado. Los carteros merecen el apoyo del pueblo, de las clases económicas, de las autoridades de la República, para que su festival resulte brillante y rinda pingües resultados económicos. El cartero es un trabajador abnegado, que sirve a todos por igual. En sus recorridos diarios visita con la misma diligencia, con la misma solicitud, la casa del rico que la casa del pobre. No hace distingos en la distribución cotidiana de su actividad. ¿Quién es tan humilde, tan olvidado, que no reciba alguna vez una carta? Con su valija repleta, el cartero va y viene, sube y baja, no se da punto de reposo. Es el hombre de las buenas y las malas noticias, de la misiva de amor y de la epístola ceremoniosa, del aviso útil y de la circular inocua, de la carta de luto y de la carta de felicitación. Su misión, en realidad, es acortar las distancias entre los hombres, estrechar lazos, hacer del mundo un acotado espacio donde todos nos vemos y nos conocemos.

Oficio duro, fatigoso, al cabo del cual sólo se acumula una cosa: experiencia. A través de su cotidiana tarea, el cartero va conociendo a los hombres, va adquiriendo esa peculiar sabiduría de la vida que sólo se adquiere en el roce constante con ella, en el impacto con sus salientes y sus asperezas. El cartero es un azuzador y, a la vez, un aquietador de impaciencias. Siempre hay en cada zona de la ciudad gentes tremantes de expectación que aguardan su llegada. ¿Vendrá o no vendrá la carta que se espera? ¿Qué misterio se esconde en su sobre? ¿Qué palabras definitivas, suficientes, tal vez, para cambiar un destino, contiene su delgada envoltura? La humilde personalidad del cartero cobra entonces una importancia extraordinaria. Es, sin proponérselo, el protagonista de un drama; un modesto portador de ilusiones y desengaños, con un misterioso cartapacio colgado al hombro.

Todos debemos al cartero de nuestro barrio muchas satisfacciones y, también sin duda, alguna que otra tristeza. Entre el montón de cartas indiferentes o agradables, se desliza siempre alguna melancólica, luctuosa o zaheridora. Unas llevan la franja negra en el sobre. Otras no la llevan impresa en el papel, pero se advierte entre las líneas del texto. Estas circunstancias hacen que consideremos al cartero como a alguien que está muy dentro de la órbita de nuestra vida. Por eso el cartero es un hombre popular. Más que un servidor, es un amigo de todos. Entre sus manos anda mucho de nuestro interés y él lo porta amable, solícito, casi con mimo.

Entre todos los empleados del Estado cubano el cartero es uno de los más eficientes y sufridos. Devenga un sueldo muy pequeño y realiza cada día una labor agotadora. A él se debe que el reparto de la correspondencia sea, entre nosotros, uno de los mejores servicios estatales. Aquí sí puede decirse que las únicas cartas que se pierden son las que no se han escrito. Nuestro cartero es, ante todo, un hombre que desea cumplir. Y esto de tal modo, que no realiza su función de un modo automático, ateniéndose a la letra de los sobres que carga en su valija, sino que despliega, en muchas ocasiones, habilidades de investigador averiguando el paradero de aquellas personas descuidadas que cambian de residencia sin darle cuenta al vecindario, ni a la Administración de Correos, ni a las personas de quienes esperan correspondencia. Nuestro cartero no es sólo un repartidor de cartas, sino un rectificador voluntario de direcciones equivocadas.

El pueblo, que sabe de los sudores y las abnegaciones del cartero, tiene ahora una excelente oportunidad para demostrar a esos modestos y eficientes servidores del Estado su simpatía y su satisfacción por la labor meritísima que realizan.

La caja de salud y maternidad

La Caja de Salud y Maternidad es indudablemente, una de las entidades sociales más importantes que se han instituído en Cuba. El niño y la madre constituyen la base primordial de los pueblos y de la Humanidad. Ha de ser, por lo tanto, entrañablemente vital cuanto atañe a su preservación y a su protección. Dicha Caja rodea de los más solícitos cuidados a la madre para escudar su augusta función y para garantizar la vida más vigorosa del niño a quien defiende aun antes de nacer.

Tiene, además, la citada Caja un carácter y un fin especiales, que le dan mayor relieve y que se ajustan plenamente a la naturaleza y a las orientaciones de estos tiempos en que tanto preocupan e inquietan a todos los países civilizados los problemas sociales. Son obreras y obreros los que reciben sus beneficios. Son aquéllos que en su mayor parte no cuentan con los recursos necesarios para atender y socorrer a sus compañeras con todas aquellas provisiones que necesitan en el trance delicado de la maternidad. Nos sorprenderíamos desagradablemente si conociéramos con exactitud o con aproximación el número de madres que sucumben y de niños que se malogran por no haber podido recibir las esmeradas atenciones que antes del alumbramiento y en el alumbramiento requieren.

Para evitar ese tan grave mal, se fundó la Caja de Salud y Maternidad de la Habana. Tiene ésta, para ello, una excepcional organización y administración. La mayor parte de esta clase de Cajas y de las de Retiro ha adolecido de un defecto fundamental. Por haberse calculado erróneamente los ingresos y los egresos, les ha venido aquel desequilibrio entre ellos que ha ocasionado su quiebra. No ha ocurrido así en la de Salud y Maternidad de la Habana. Tres años hace que se fundó y en ese tiempo ha podido entregar ya por concepto de Seguro Social a las obreras la suma de $346.847.39, distribuídos entre tres mil setecientas veintiséis beneficiadas. Se ha dado asimismo a esposas o compañeras de obreros la cantidad de $272,425.00, repartidos entre diez mil ochocientas noventa y siete beneficiadas. Empleó, además, la Caja en atenciones de Previsión Social Médico Hospitalaria el total de $44.552.00 destinados al Dispensario, a hospitalización y pagos a facultativos por asistencia a domicilio. Ha enviado, por otra parte, a la Reserva, para fondo de auxilios a otras provincias, pesos 99,450.10.

A pesar de todas estas cuantiosas inversiones, ha obtenido la referida Caja un superávit de pesos 586.522.60. Su recaudación ha llegado en los tres años a la cifra de $1.508.858.67. Prueban estos datos, con la incontrastable elocuencia de los números, la solidez de esta Caja y su acertada y recta administración.

Esta labor ha sido principal y primordialmente realizada—es justo consignarlo—por su fundador y organizador, el doctor Salvador Juncadella, Secretario de la Delegación Provincial de Salud y Maternidad, que es, al mismo tiempo, Delegado de los Patronos de esa institución.

Hemos de agregar a estos beneméritos servicios por ella prestados, el de las dos fiestas que la Delegación Provincial de Salud y Maternidad de la Habana ha celebrado con el más feliz éxito el «Día de las Madres», para premiar a las obreras acogidas a los beneficios que brinda el Seguro Social de que tratamos.

Para mayor abundamiento publica esta institución un boletín oficial que dirige el mismo doctor Juncadella y en el que figura como Jefe de Redacción el señor Francisco C. Bedriñana.

Significa la citada Caja un positivo y considerable avance en materia social. No dudamos afirmar que Cuba ocupa en este aspecto un lugar preferente entre las naciones civilizadas del mundo.

Al Margen de la Historia

EL ROMANCE DE ALEJANDRO II

III

EL ENCUENTRO EN PARIS

A instancias del emperador Napoleón III y de la emperatriz Eugenia, el zar de todas las Rusias fué a París, en junio de 1867, a visitar la Exposición Universal.

Alejandro II fué muy agasajado por los soberanos franceses. Revistas militares, banquetes, cacerías, excursiones... El programa de costumbre. El día 5 de junio, al visitar la Sainte Chapelle, un grupo de abogados se acercó al carruaje imperial gritando: «¡Viva Polonia, señor!». Aquel insulto contrarió vivamente a Su Majestad Imperial. Napoleón III le ofreció todo género de excusas y le dijo que castigaría con mano dura a los irreverentes letrados.

El 6 de junio se celebró una gran revista militar en Longchamps, con asistencia del rey de Prusia, que se apresuró en ofrecer sus respetos al autócrata ruso, centro y motivo de aquel magnífico alarde del poderío francés. Las divisiones desfilaron marcialmente, en orden perfecto, y Alejandro II felicitó de todo corazón al soberano.

Cuando regresaba de la revista militar, frente a la Cascade, un refugiado polaco, Berezowsky, descargó dos veces consecutivas su revólver sobre el zar, que ocupaba el mismo coche que Napoleón III. Los monarcas hicieron frente al regicida, sin demostrar la menor vacilación. Verdad es que Alejandro II empezaba a acostumbrarse a los atentados personales. Un año antes, en San Petersburgo, había soportado con no menos tranquilidad los disparos del anarquista Karakosow. Aquel valor impertérrito, del cual más tarde había de dar tantas pruebas, no exigía esfuerzo alguno de parte suya, pues era una mezcla de natural coraje, fatalismo y piedad.

Minutos después de haber llegado al Elíseo, Alejandro II recibió la inesperada visita de la emperatriz Eugenia. La infeliz soberana traía las manos temblorosas y el semblante desencajado. El imperio francés estaba al borde de la ruina. La situación interior era sencillamente insostenible. La pompa magnífica de la Exposición apenas bastaba para cubrir la terrible verdad. Y Eugenia de Guzmán presentía la proximidad del desastre... Además las noticias de México eran de todo punto dolorosas. El emperador Maximiliano se hallaba sitiado en Querétaro, y Prusia no ponía interés alguno en ocultar sus intenciones bélicas.

Tan pronto se vió en presencia del zar, la emperatriz Eugenia fué presa de un ataque de nervios. Los Grandes Duques Alejandro y Wladimiro—que habían acompañado a su padre—tuvieron que llevarla cargada hasta un sofá. El emperador pidió auxilio... Pero no fué necesario. «La española que fué más que reina» se repuso al instante y, después de pronunciar algunas palabras incomprensibles, pidió su carroza y se retiró precipitadamente...

Las fiestas siguieron, pero estaba roto el encanto. Todo era desconfianza. La guardia se redobló. Los polizontes abrumaban al autócrata con su exagerada vigilancia.

Sin embargo, Alejandro II se sentía feliz, inmensamente feliz. Después de seis meses de separación, Catalina Michailowna Dolgorouky había ido a París para reunirse con él.

La bellísima princesa habitaba un pequeño hotel situado en la calle de Basse-du-Rempart, y cada noche se trasladaba al Elíseo, donde penetraba por la reja que se encuentra en el ángulo de la Avenida Gabriel y la de Marigny.

Bajo los espléndidos follajes donde antaño paseaba la marquesa de Pompadour, y donde Napoleón, al regreso de Waterloo, midió la inmensidad de su desastre y la tristeza infinita de los días que le quedaban, Catalina Michailowna Dolgorouky oyó repetir las solemnes palabras de Babygone: «A la primera ocasión te haré mi esposa, pues desde hoy te considero como mi mujer ante Dios».

Pero oyó algo más. Alejandro II le dijo:

«Desde que te amo, ninguna otra mujer ha existido para mí. En el año entero durante el cual rechazaste mi amor con tanta crueldad, así como durante toda tu estancia en Nápoles, a ninguna otra he deseado».

Era feliz, muy feliz el autócrata de todas las Rusias. ¡Qué podía importarle un atentado más ni el insulto de las muchedumbres partidarias de Polonia! Allí, junto a él, estaba Catalina Michailowna, el gran amor de su vida.

José SANCHEZ ARCILLA.

Mañana: «UNIDOS PARA SIEMPRE».

FECHAS Y ANIVERSARIOS

JUNIO 17

El 17 de junio de 1545 evoca una fecha importantísima en el invento de la navegación a vapor. En dicha fecha el español Blasco de Garay hizo marchar, mediante propulsión a vapor, en la rada de Barcelona y a la presencia del emperador Carlos V, el navío de doscientas toneladas, «La Trinidad». Adaptó al velero un sistema de ruedas de madera movidas a vapor gracias a la ebullición del agua colocada en un gran recipiente instalado en medio del puente, y para impedir las persecuciones de la Inquisición de aquella época, Garay había puesto en dicho recipiente agua bendita traída al efecto del monasterio de Montserrat. «La Trinidad» pudo avanzar contra el viento, y Carlos V se mostró tan entusiasmado, que encargó a su ministro del Tesoro que se ocupara de apoyar la iniciativa. Blasco de Garay se adelantó, pues, al francés Denis Papin, en ciento cuarenta y cinco años en resolver la navegación a vapor, y en doscientos sesenta y dos años a la proeza de Fulton. Blasco de Garay murió pobre y olvidado en Barcelona, en 1556, bien ajeno de que su invención sería el germen de los grandes trasatlánticos que son orgullo de la marina moderna.

¿QUE ES LA GUERRA?

La guerra es un dolor para la humanidad y, por desgracia, otra se avecina; otro hecho siniestro, aterrorizante, se vislumbra en el horizonte mundial. Los hombres sumidos en un torpe materialismo, corren desenfrenados al movimiento bélico, sin otro objetivo palpable que el exterminio de vidas útiles y la destrucción de todo lo que él mismo y la naturaleza han producido para el bienestar.

La discordia a veces provocada por desatinos de gobernantes, otras por la opresión dan origen al desconcierto de las masas que al sentir clavada la punzante espina de la injusticia y el desamor, se lanzan a la guerra como tabla única de salvación, hacia la barbarie y la degeneración. ¡Qué espantosa perspectiva para la humanidad! ¿Cuál será la futura moral que ha de combatir la inexcusable injusticia? ¿No habrá otra forma de expresión en los problemas de índole nacional, que la funesta guerra? Las guerras solamente conducen a los pueblos a hundirse en crisis económicas sepultando sus riquezas. Sí, las guerras son los enemigos formidables del progreso. ¿Por qué los pueblos se ahogan en sus propias ruinas? ¿Existe la civilización? ¿Estamos civilizados?

Es lamentable en verdad, llegar a tan triste extremo, a tan triste conclusión; es lamentable que en estos tiempos de vida nueva, la educación y la instrucción no hayan podido, por lo menos disminuir en el hombre, ese ímpetu de salvajismo. ¿Dónde está la cultura?

Hoy, en los conflictos del mundo, la guerra ocupa francamente el primer eslabón en la cadena de los negocios. Las otras industrias, en sus aspectos infinitos, pasan a ser asuntos de importancia secundaria.

Las naciones se preparan para la guerra; se hacen pingües ganancias y los negociantes de armamentos se preparan para su lucro incalculable. La guerra restará millones de vidas y los infelices inválidos que sobrevivan a la hecatombe sangrienta, olvidados en un rincón del mundo como míseros escombros de la humanidad. Todavía tenemos esculpidas en nuestro afligido corazón las huellas indelebles de las pasadas tragedias y ya se asoma otro fantasma maldito con su mueca de sarcástica ironía.

Del capitalismo, como todos sabemos, forman parte los armamentos. Es una evidencia absoluta que esos industriales pendientes de sus intereses económicos, no defienden el adelanto de los pueblos, ni las vidas de los que les aseguran triunfar en las batallas con las armas. Sólo dan riendas a sus artimañas para acelerar la salida de sus nuevos implementos de la técnica guerrera, y, sembrando el germen inicial de la revolución, contemplan inconscientes la magnitud de la catástrofe. Si esas fabulosas sumas se invirtieran en provecho de la humanidad, gozaríamos tal vez una situación próspera y feliz.

Ha llegado, pues, el momento de infiltrar en los corazones un sentimiento de cordialidad y en las mentes obsesionadas un hálito de paz y un poco de más comprensión. Nosotras las mujeres, que rendimos en el mundo la labor más ardua, como es la de preparar ciudadanos para la prosperidad de los pueblos, debemos laborar para que los ánimos exaltados y belicosos, deponiendo su actitud irreflexiva, vuelvan al amor de los unos para los otros.

Por lo tanto, tenemos que actuar denodadamente para hacer llegar a lo más recóndito de nuestro planeta como hilos extendidos de una malla tejida con amor fraternal, el grito de paz.

Luchemos por la paz, ofrezcamos resistencia a ese proceso que cada día adquiere proporciones desmedidas, a esa avalancha guerrera que como un manto luctuoso, despiadadamente, cubre la tierra de angustia y dolor. Luchemos por un saludo fraternal entre las naciones, para que unánimes solidifiquen la paz, la paz activa, la verdadera paz, y retorne al mundo como una ola bendita, la gloria y la felicidad.

Por la «Cruz Blanca de la Paz»
Elena del Valle de Palacio.

ENTRE BICHOS DE LA CHARADA

Por Roseñada

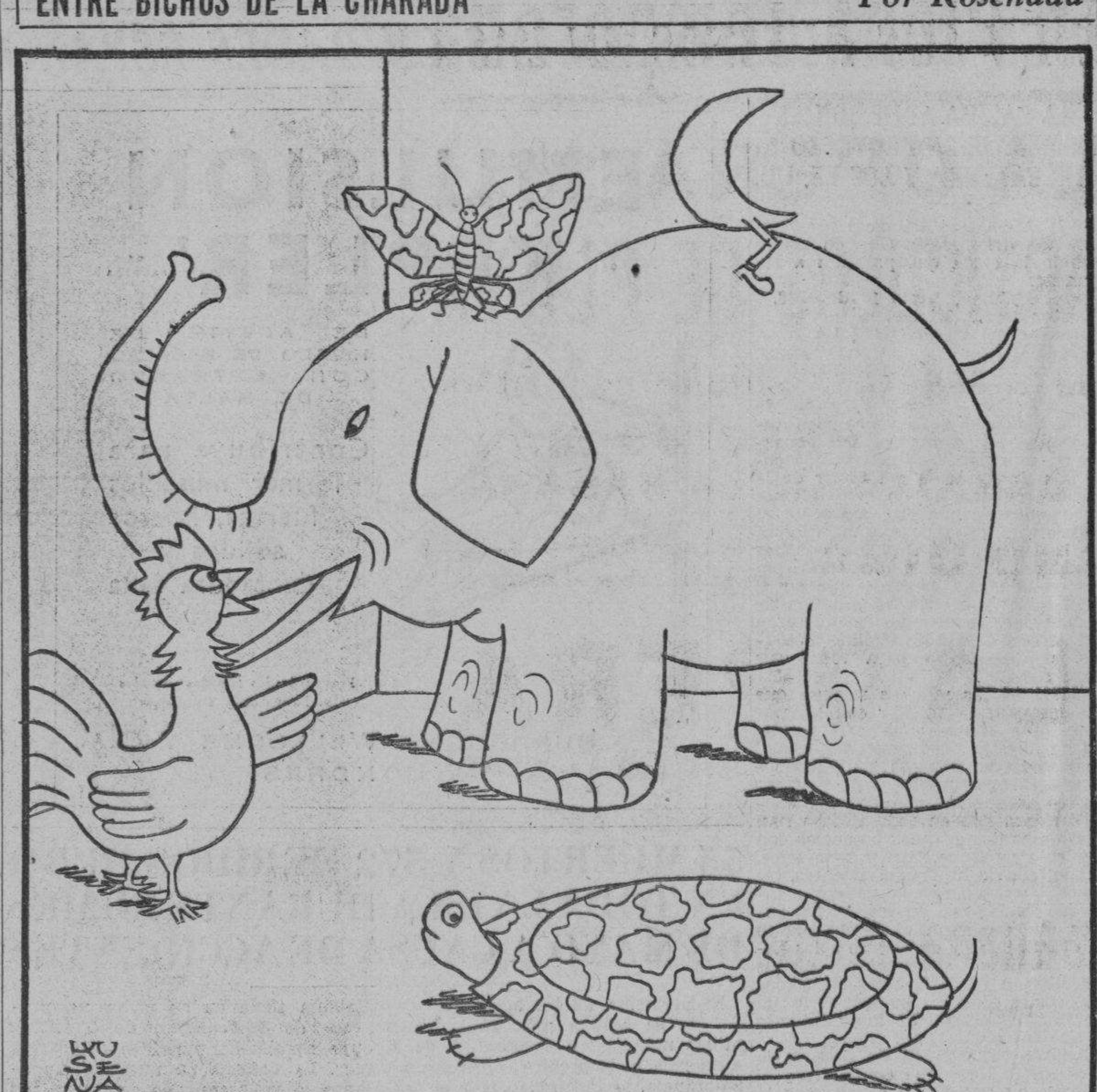

EL ELEFANTE:—Estoy encantado de que trabajemos sin verso.
EL GALLO:—¿Por qué?
EL ELEFANTE:—Hombre, viejo, porque así no tengo que encaramarme en los tejados.

La prensa difamadora impide la comprensión entre los pueblos

Fragmento del discurso pronunciado ante el Reichstag por el Fuehrer y Canciller de Alemania con motivo de cumplirse el Quinto Aniversario de su subida al Poder.

Resulta para mí de todo punto incomprensible que estadistas extranjeros repitan continuamente que en sus países no existe una posibilidad jurídica para poner fin a la mentira y a la calumnia. Pues no se trata aquí de asuntos de índole privada sino de un problema que atañe a la buena convivencia entre los pueblos y entre los Estados. Nosotros, por nuestra parte, no nos hallamos dispuestos a soportar por más tiempo estos hechos denigrantes ni podemos permanecer indiferentes ante las consecuencias que puedan sobrevenir por una tal campaña de difamación instigadora. De lo contrario, podría suceder fácilmente que en ciertos países se desarrollara, por viles engendradores de infundios, un odio tal contra nuestro pueblo que, poco a poco, se originase en ellos una hostilidad abierta contra nosotros. Y esto implica ya, por sí solo, un gran peligro para la paz.

No me hallo, por lo tanto, inclinado a dejar sin la debida réplica a esos métodos desenfrenados de una continua y sistemática labor difamadora contra nuestro país y contra nuestro pueblo.

Desde hoy contestaremos pues cumplidamente, con exactitud y minuciosidad nacionalsocialista.

¿Qué puede uno decirse, señores, si «Reuter» inventa atentados contra mi vida y si, con asombro, leemos en periódicos ingleses sobre detenciones inauditas llevadas a cabo en Alemania, sobre el cierre de las fronteras alemanas con Suiza, Bélgica, Francia, etc., etc.? ¿Qué puede uno pensar si, por otro lado, leemos en otros periódicos que el Kronprinz ha huído de Alemania o que en nuestro país ha habido una sublevación militar;

que se ha arrestado a generales alemanes y que, por otra parte, han desfilado generales alemanes al frente de sus regimientos ante la Cancillería;

que un general alemán ha entrado, valiéndose de gentes de confianza, en contacto con Daladier; que en Stolp se ha amotinado un regimiento, que han sido expulsados del Ejército 2.000 oficiales;

que toda la industria alemana había recibido orden de movilizarse para la guerra; que entre el Gobierno y la industria privada alemanes se habían producido hondas divergencias;

que 200 oficiales alemanes y tres generales habían huído a Salzburg, que 14 generales habían conseguido escaparse a Praga llevándose consigo el cadáver de Ludendorff:

que yo había perdido completamente la voz y que el circunspecto doctor Goebbels buscaba por todas partes al hombre que pudiera imitarme exactamente en mi oratoria, para que en el futuro dirigiese la palabra al pueblo mixtificadoramente por medio de placas de gramófono?

Presumo que mañana este periodista, fanático de la labor informativa, llegue incluso a negar la identidad de mi persona y afirme que, en realidad yo no he hecho hoy más que gestos mientras que el señor Ministro de Propaganda hacía funcionar el gramófono oculto detrás de mí.

Entre las excelentes libertades de que gozan ciertos países han olvidado citar sus panegiristas una libertad especial y es la que gozan los periodistas para injuriar desenfrenada e impunemente a otros pueblos, a sus instituciones, gentes y gobiernos. Por lo demás, podría decirse que todo esto resulta demasiado burdo para que las gentes ponderadas puedan tomarlo en serio, pues en fin de cuentas son miles los extranjeros que visitan diariamente a Alemania y que ven con sus propios ojos que todo ese mundo de mentiras que se hacen circular respecto a nuestro país es pura ficción. Además, nadie más puede negar que en Alemania, en contraposición con la Rusia soviética, miembro de la Sociedad de Naciones, que aleja de su territorio a todos los extranjeros y que hasta cierra consulados, se puede entrar libremente y recoger, sin trabas de ninguna clase, sus propias impresiones.

Sin embargo, esta campaña instigadora de prensa, a la larga, llega a ser una carga pesada para el buen curso de las relaciones internacionales. Gustosamente quiero hacer constar aquí que, una parte de la prensa extranjera, permanece apartada de esta campaña de viles ataques contra el honor de otros países. Pero a pesar de ello los perjuicios que se originan por una tal labor de difamación son tan grandes que, a partir de hoy, no estamos más dispuestos a dejarla pasar sin la adecuada réplica.

Estos atentados a la verdad son especialmente malignos y repugnantes en cuanto que el espíritu que los guía no se propone otra cosa que el conseguir lanzar un día a los pueblos a una contienda bélica. A este propósito viene ahora a mi memoria aquella mentira procaz que se puso en circulación el año pasado de que Alemania había enviado 20.000 hombres al Marruecos español. Fué una verdadera suerte para el mundo que se hubiese podido contradecir, sin pérdida de tiempo, dicha infame calumnia. ¿Pero qué podría suceder si, en otra ocasión, no fuera posible deshacer, con la misma rapidez, una calumnia semejante?

A esta serie de crímenes capitales de que nos ocupamos pertenecen también aquellas caprichosas afirmaciones de que Alemania e Italia se habían puesto de acuerdo para repartirse España o aquellas otras de que Alemania y el Japón habían convenido apoderarse conjuntamente de las posesiones coloniales de Holanda. ¿Puede hablarse aquí, en verdad, de una profesión honrada de informadores de la opinión o confundirse la libertad con el libertinaje que hace posible que hombres sin conciencia puedan impunemente sembrar en el mundo continuamente la intranquilidad y el sobresalto? ¿Acaso no son tales individuos instigadores y provocadores de la guerra de la peor especie? El Gobierno inglés desea poner un límite a los armamentos o prohibir el lanzamiento de bombas. Ya en su día propuse yo lo mismo, pero además añadí que lo más importante era evitar, a todo trance, que se envenenara a la opinión pública del mundo con artículos difamatorios de prensa inspirados a los mercaderes de la pluma por espíritus viles y sin conciencia.

Lo que aún ha hecho aumentar más nuestra simpatía hacia Italia es el hecho ejemplar de que en aquel país siguen siempre un mismo curso el Gobierno y la política de prensa. En Italia si el Gobierno habla de comprensión entre los pueblos no se dedica la prensa simultáneamente a hacer una labor contraria excitando a la opinión.

Creo que sería una obra por demás meritoria el que se llegase a impedir no solamente que se arrojen bombas con gases deletereos, con explosivos y materias inflamables, sobre las poblaciones sino que sobretodo se suprimiera de una vez la publicación de los periódicos que con sus campañas ejercen una influencia para las relaciones entre los Estados aún más nefasta que la que pudieran causar las bombas incendiarias y de gases deletereos. Es obvio que esta campaña internacional de la prensa difamadora no puede considerarse como un elemento de paz y de tranquilidad sino como un verdadero peligro para la paz de los pueblos y por esta causa me he decidido a reforzar los efectivos militares de Alemania en el grado conveniente para que nos sirvan de garantía de que esa feroz amenaza bélica contra Alemania no degenere un día en un sangriento atropello.

Estas medidas han comenzado a tomarse desde el 4 de febrero del año en curso y serán ejecutadas de una manera rápida y decisiva.

De todas formas Alemania está animada del más sincero deseo de establecer, con todas las grandes potencias de Europa así como también con todos los demás Estados, relaciones de convivencia que se inspiren en la amistad y en la confianza recíproca. Si esto no se consigue no será por culpa de Alemania.

Las fuertes corrientes por una verdadera neutralidad que hemos podido observar en toda una serie de Estados europeos nos llena de honda y sincera satisfacción. Pero, por otra parte, observamos también las dolorosas consecuencias de la confusión que se ha producido en el mapa de Europa por la locura de Versalles y que se reflejan en la situación política y económica de los pueblos. La separación del Reich, según el Derecho político, no puede conducir a una enagenación de los derechos políticos nacionales a esas minorías nacionales cuya libertad de determinarse nos había sido asegurada solemnemente en los 14 puntos de Wilson como condición indispensable para el armisticio.

No puede ahora rechazarse ese derecho porque se trate de alemanes. A la larga resulta insoportable para una potencia mundial, consciente de su honor, el tener que pensar que al lado de ella, en sus mismas fronteras, vivan compatriotas que por su simpatía o por sus vínculos con la nación alemana tengan que sufrir continuamente en su destino o en la libre adhesión a sus ideales. Se ha demostrado que respecto a esto es posible hallar, con un poco de buena voluntad, medios de conciliación y de alivio. Pero el que quiera impedir esto en Europa por medio de la violencia sólo conseguirá forzosamente hacer desatar la violencia entre los pueblos.

No podemos negar que cuando Alemania se hallaba desarmada e impotente tenía que resignarse a contemplar estas continuas persecuciones de alemanes en sus mismas fronteras. Pero así como Inglaterra defiende sus intereses en una gran extensión del planeta así también la Alemania de hoy sabrá defender sus más limitados intereses y entre estos intereses del Reich se encuentra también la protección de aquellos compatriotas que no lejos de nuestras fronteras no se hallan en situación de asegurarse, por sí solos, el derecho a una libertad humana, política y doctrinal.

El pueblo alemán por naturaleza no es guerrero aunque sí soldado, es decir, no desea la guerra pero tampoco la teme. Ama la paz pero en el mismo grado también su honor y su libertad. Los quince años de horror que aún se hallan grabados en nuestro recuerdo son una advertencia y una enseñanza. Yo creo que ellos servirán a la nación alemana para ser ahora aún más animosa y que nunca los olvidará.

Yo quisiera rogar a Dios en esta hora que bendiga también en el porvenir nuestra actividad y trabajo, nuestra inteligencia y nuestra voluntad, librándonos de todo falso orgullo y de toda cobarde sumisión que nos permita hallar el camino que su sabia providencia nos ha señalado y nos dé siempre el valor de realizar lo justo sin vacilar ni retroceder jamás ante ningún poder ni ante ningún peligro.

Epistolario de OTEYZA

Srta. Madge Bellamy.
Hollywood.

Encantadora artista:

De las facultades mentales, cuya enagenación constituye el enloquecimiento, considero importante en grado máximo la de recordar. Mnemosina, para los griegos fundamentadores de nuestra cultura, era nada menos que la madre de las musas. Y en la religión cristiana base de nuestra moral, la memoria es el primero de los dones del Espíritu Santo. Así me espanta pensar que llegar podría yo a padecer amnesia.

¡Qué horrible debe ser la amnesia total! Encontrarse con que no se acuerda uno de nada, y haber perdido, por tanto, la noción de lo que somos, ya que somos lo que recordamos y solamente eso... Usted—sirva de ejemplo—cuando se mira, y aun se toca, se oye, se huele y se gusta, no sabe que es Madge Bellamy, estrella cinematográfica. No; no lo sabe, si no recuerda su nombre, su profesión y los triunfos en ella obtenidos. Ni siquiera sabe que es mujer, más que cuando recuerda que hay dos sexos y que usted pertenece al más bello de ambos.

Pero sin llegar a la amnesia total la parcial también resulta dolencia grave. Y de esto sí que está usted enterada, puesto que se halla sufriendo un ataque de tal enfermedad. Por cierto que en forma realmente extraordinaria. De veras que sí. Yo creo que al mayor de los desmemoriados habidos y por haber no se le olvidó jamás en qué banco tiene depositado su dinero. En lo que a mí se refiere, diré a usted que recuerdo constantemente, hasta con obsesión, que no tengo dinero depositado en ningún banco. Deduzco de esto que si lo tuviera en alguno no se me olvidaría. ¡Qué se me habría de olvidar!

Sin embargo, admito que tan inolvidable extremo se le haya olvidado a usted. Cuando amnesia súfrese se olvidan cosas muy importantes. A un compatriota mío se le olvidó que estaba casado. Y lo peor fué que tuvo ese olvido residiendo en la patria de usted. Sí; fué lo peor, porque como en los Estados Unidos las promesas de matrimonio se toman completamente en serio, y como en España no se había establecido aún el divorcio, siendo imposible que se casara con la que—en su olvido de que tenía esposa ya—prometió casarse, lo metieron en la cárcel, ¡sin considerar que era un pobre amnésico! Se lo cuento porque eso va a ocurrirle a usted, si no recobra la memoria pronto.

Su caso tiene analogía con el del español referido. Un juez interviene en él igualmente. El juez que investiga la quiebra comercial del señor padre de usted. A lo que leo, los acreedores del quebrado demuestran que éste entregó a usted fondos para que se los guardase. Usted no niega que fuí así, en efecto—en efecto y en efectivo—; pero alega que no puede recordar, por más que se esfuerza, el banco en que está depositado su dinero... y el de los otros. Amnesia, amnesia pura, yo lo comprendo.

Pero el juez es el que no lo quiere comprender. Y ya he expuesto a usted cómo los jueces, faltos de comprensión en su país positivista, tratan a los amnésicos desdichados. Ese juez ha dicho a usted que, si en el término de ocho días no recuerda dónde guarda el dinero, «procederá en consecuencia». La consecuencia es la que expuse antes.

Con que haga ejercicios mnemotécnicos e invoque al Espíritu Santo juntamente. Y que la memoria vuelva a usted, pues si no va a perder el juicio. Me refiero al juicio del que puede salir condenada a prisión.

Deseando que esto no ocurra, me ofrezco de usted admirador y amigo q. s. p. b.

Luis DE OTEYZA.

La Habana, 17 de Junio de 1938.

A TRAVES DE LA VIDA

COCES CONTRA EL AGUIJON

Un estimable lector me dice:

«Si usted lograra abolir la mala costumbre de llevar los automóviles con el «escape» abierto, le haría un gran beneficio a los que discurren, a pie o a caballo, por las carreteras».

«Sin ser ingeniero, ni siquiera mecánico, me atrevo a decirle que no es cierto que la máquina sufra algo trabajando con el «escape» cerrado. Tengo tres motores que jamás lo abren y se conservan tal como salieron de las fábricas, después que han trabajado mucho».

«Tengo la seguridad de que es éste un asunto de verdadero interés público».

Porque en efecto (ahora soy yo el que habla) es un tema que a todos nos interesa este asunto del que voy a discurrir, ociosamente, como es natural, pues tengo la seguridad, a mi vez, de que estoy perdiendo el tiempo.

En la lucha establecida entre la sociedad y los choferes, han ganado estos últimos, ya que al fin han logrado hacer lo que les da la gana, sin cuidarse de la multitud de leyes y reglamentos que se han dictado y la copiosa jurisprudencia que hay sobre la materia.

¿No se observa que la velocidad ha aumentado en el tránsito, como es mayor el ruido que hacen con las sirenas o fotutos desde que el señor Alcalde dijo que los iba a prohibir? La policía está esperando instrucciones, y, entre tanto, «el baile continúa».

El chofer, por su parte, se ha dicho: «—Qué voy arriesgando? Lo peor que me puede suceder es que reviente a uno o a varios, y lo que me puedan «echar» a lo sumo es un año y un día de prisión correccional. Eso si se prueba mucho, ya que lo general es que la condena sea de uno a dos meses de arresto mayor, y, a lo más, de tres meses y un día. ¡Nada! ¡Una bicoca! Vale la pena por tan poco riesgo darse el gusto de ir a la carrera».

Respecto al escape abierto que mi estimable lector quisiera ver cerrado en las carreteras, ¡por dichosos nos tendríamos si se limitaran a no abrirlos dentro de la población y por las calles estrechas de la Habana antigua!

Este es un pueblo esencialmente bullanguero, que gusta mucho de la música y goza pregonando «los tamales con picantes», «los frijoles de carita» y otros comestibles que son más sabrosos si compiten con el maestro Lecuona en sus sones criollos. Con decir que los motoristas de los tranvías hacen prodigios musicales con la cuerda del timbre basta para apreciar la capacidad ruidosa de este pueblo que usa de la bocina hasta para decir los secretos de Estado.

El chofer se divierte soltando el escape para que lo vean correr y para halagarse el oído. Goza metiendo bulla y llamando la atención. Demasiado sabe él que el escape tiene la salida suficiente para expeler los gases quemados e innecesarios, pero lo que le interesa es que suene. Está en la atmósfera. Cuando se ordenó poner timbres a los coches de alquiler, los cocheros «del parque» llegaron a usarlos tan grandes como aquéllos que en el pórtico de los teatros sonaban cuando iba a comenzar el acto de la función. Hubo que suprimirlos porque daban alferecía a los ancianos. Ya los billeteros no pregonan, pero otras muchas cosas no se venden como no sea a gritos. ¿Cómo piensa mi excelente lector que pueda ser atendida una idea razonable y discreta? Invente algo bien escandaloso; indíqueme una buena cosa que no tenga sentido común y verá cómo al momento se pone en estudio; pero vivir como las personas bien educadas, razonables y tranquilas, no lo conseguirá usted, ni yo, ni creo que nadie.

Héctor DE SAAVEDRA.

DESDE PARIS

ALGUNAS REFLEXIONES ESTETICAS

«Un bello verso, destacado de un poema, no significa nada». Y más tarde afirma, con cierto énfasis al cual, indudablemente, tiene pleno derecho: «Hay versos mediocres en un poema perfecto, y hay versos perfectos en un poema nulo». Para él, el poema debe tenerse en cuenta en forma unánime, totalitaria, sin fracciones, como una sinfonía, como una ópera. Por eso entra en cólera santa cuando un periódico de París le pregunta: «¿Cuál es el mejor verso del poeta X?».

Hablo de Armando Godoy. El es quien habla, mejor dicho. El periódico que le hizo tal pregunta, fué «Choc».

Esta reflexión estética del poeta de «Triste et Tendre» se presta a otras reflexiones (Goethe decía que toda la naturaleza no es sino «una cadena de consecuencias»).

Para hacer un libro de versos, pues, debiera comenzarse por no escribir versos sueltos, sino componer un poema, de aliento o no, cuantitavo o no, pero un poema. Es decir, una sinfonía de palabras, imágenes, estados de alma y finalidad, el todo homogéneo, peinado hacia una sola dirección, tratando de probar una sola tesis. No hay que preguntarse si hay un trocito de madera suave en la flecha, o si la flecha contiene un nudo feo. Lo que interesa es la flecha, toda la flecha. Y el blanco que va a herir, el círculo en que va a clavarse, temblando aún con la pasión de la mano que la lanzó.

La publicación de libros conteniendo equis número de poesías sueltas, sin ninguna analogía interior entre sí, le parece al gran poeta francocubano un contrasentido. «Uno se pierde en esas florestas disparatadas», dice. Esa sensación le es penosa aun cuando la floresta se llama «Flores del Mal». Godoy debe sentir, delante de un libro de versos sin conexión y sin finalidad precisa, lo que uno siente delante, por ejemplo, de la catedral del Duomo, de Milán, en cuya composición entraron las escuelas y las tendencias de arquitectura más disímiles, cada una de las cuales grita a su manera, hace un llamado al que la contempla, fuerza la atención menos atenta, y la impresión general que se lleva uno es la que nos produce una ensalada de opereta. Para Godoy quizás «el poema de piedra», el «libro de versos perfecto» debe ser la catedral de Amiens: toda ella, desde sus fundamentos hasta sus torres, está construída según un solo canon, según una sola escuela, según un solo gótico, y cuya contemplación nos da la sensación minuciosa de un gran poema sinfónico.

La unidad de las óperas de Wagner, por ejemplo (y casi la unidad de todas sus óperas, no sólo cada una considerada aisladamente, sino la una considerada como «suite» o consecuencia de las otras) debe, también, ser para Godoy el ideal llevado a la materia. Wagner construía «catedrales de Amiens» sobre el pentagrama, que buscaban una sola dirección, como las flechas expresaban una sola idea, la cual iba a clavarse a un solo blanco. Eran óperas que «estaban peinadas hacia un solo lado».

Todo esto es muy interesante. Todo es muy bello.

Sólo que no todos los poetas pueden forjar catedrales góticas.

El pensamiento no fraccionado no está al alcance de todos los poetas.

Más aún: los poetas de pensamiento no fraccionado constituyen la excepción, en la familia intelectual, quizás porque son demasiado grandes. La talla del hombre humano no es la del gigante. Lo que no le impide ser perfectamente humano. Y como consecuencia tocamos esta verdad: que lo verdaderamente humano no es necesariamente gigante. Se puede ser accesible al pensamiento poético sin necesidad de tener los huesos largos. Y aunque Godoy tiene muchísima razón cuando piensa que un poeta debe ser «un gran pensamiento versificador»—él no lo dice con palabras textuales, pero es la síntesis de su interesante estudio—yo pienso que es muy difícil conseguirlo tal y como él lo exige, comenzando por que la primera ley de una escala lírica es la variedad, la polifonía. No todos los poetas-tonos están preparados para hacer de la poesía una metafísica, y menos aún los públicos para comprenderla en esa forma.

Sin embargo, ¿no es cierto que cuando el poeta (aun siendo «poeta puro», como Godoy) se sale de su rol (que es únicamente el de cantar) y se ejercita en el de crítico (que no es el suyo) siempre opera un fenómeno reactivo, aun en los temperamentos menos sensibles? Y es que todo poeta, sobre todo cuando es naturalmente gran poeta, como es el caso del autor de «Marcel», tiene en su substancia íntima lo que él mismo llama «incantation». Habla con encantamiento. Es lo que nosotros siempre hemos llamado la enfermedad de lo divino.

Eduardo AVILES RAMIREZ

EN EL RESTAURANT

El propietario: ¿Era el mozo contra el cual usted reclama, señor, uno de pelo canoso?

Cliente: Bueno, tenía el pelo negro cuando le dí la orden de mi comida; supongo que ahora ya tendrá canas.

M.E.C.D. 2016

VIBOREÑAS

La boda de esta noche

Señalada está para las nueve y media en la Iglesia Parroquial de Jesús del Monte, la de la bella señorita Hilda Barrios Guerra y el dichoso joven Rafael Ferro Trigo, que en la mañana de ayer celebraron su matrimonio notarial ante el doctor Edmundo Gronlier.

Fueron testigos por Hilda, los señores Narciso Lenier, Manuel Ferro Jr. y Francisco Ibañez, y firmaron el acta por Rafael el doctor Francisco A. Gorriarán y los señores Servando Trigo y Rodolfo Rey.

Mañana les dedicaré una detallada reseña de la solemne ceremonia que esta noche los unirá ante Dios.

Próxima boda notarial

Se celebrará el sábado día veinticinco, y me inspira las mayores simpatías.

Es la novia la graciosa señorita Edelmira Caunedo y Feito, nieta muy amada de mi estimado amigo y convecino don Agustín Feito, en cuya señorial residencia de la calle de Milagros y la de Delicias se efectuará.

Es su afortunado prometido el caballeroso joven Lionel E. Maskell, químico de la gran fábrica de pinturas «Dos Leones».

Ya Edelmira ha nombrado como sus testigos a los apreciables señores Antonio Osorio León y Rafael Mujica Benet.

Hasta su hogar están llegando muchos y valiosos presentes de sus amistades, como demostraciones sinceras de su afecto y distinción.

Para Edelmira y Lionel es dedicada anticipadamente mi más expresiva enhorabuena.

Señora Josefa Betàncourt

Tan apreciable señora pronto disfrutará del preciado don de la vista debido a la ciencia del admirado y querido doctor Horacio Ferrer, el eminente especialista que recientemente la operó de unas antiguas cataratas.

Tanto dicha señora como sus familiares permanecen agradecidísimos al doctor Ferrer, y así desean hacérselo presente por estas líneas.

Los complazco, con doble motivo por tratarse de tan servicial amigo.

Hacia New York

Embarcó ayer para esta gran ciudad la distinguida señora Inés Vidal de Amenábar en la que se reunirá con sus hijas las bellas figulinas Margot y Magda Amenábar, y regresarán para pasar entre nosotros sus vacaciones.

¡Hasta muy pronto!, es mi saludo a la señora Vidal de Amenábar.

Edita Roig Acosta

Un precioso angel terrenal que hoy cumple sus dos años.

Adorada hijita de los dichosos y apreciables esposos señora Persi Acosta y el cumplido amigo Cristóbal Roig, será para ellos el día de hoy de gran regocijo al ver las sonrisas del precioso fruto de sus amores.

Un beso muy cariñoso dedico a Edita, deseando que sus padres la vean siempre disfrutar de dichosísima vida.

Un baile mañana

Lo celebra la prestigiosa Asociación de Corredores de Aduanas que preside el cumplido amigo y convecino señor Virgilio Suárez, en su elegante Casa-Club.

Empezará a las nueve de la noche y durará hasta las tres de la madrugada, con excelentes conjuntos.

Le quedo agradecido a su atención invitándome.

Una invitación

La he recibido de la atenta dama Rosario Iranzo de Piqueras, Directora del Conservatorio Iranzo, para la audición de mañana a las 8 y 30 p. m., con extenso y atractivo programa, que trataré de dar a conocer.

Le doy las gracias por su gentileza a tan atenta amiga.

¡Un Angel al Cielo!

A él ha volado la tierna niña Hilda Suárez González, sumiendo en el más intenso desconsuelo de los autores de sus días los apreciables esposos señora Matilde González y el señor Benigno Suárez, para los que no encuentro frases de consuelo ante la intensidad de su pena.

Sí les deseo la gran resignación cristiana que necesitan para soportarla, extendiendo mi sentidísimo pésame al querido compañero el conocido dibujante Román, tío de la inolvidable Hilda.

Esclavas del Nazareno

A las nueve de la mañana celebrarán las distinguidas damas y señoritas de esta agrupación católica, sus cultos de los viernes, en la parroquia de Jesús María, oficiando su Párroco el querido Padre Francisco García Vega.

Quedan invitados todos los devotos del Glorioso Nazareno.

Lawton Sport Club

De fiesta mañana este club, pues celebrará un baile de socios en su local de la Avenida de Concepción número 657, desde las nueve de la noche, con buenas orquestas.

Acuso recibo al Presidente Gilberto Duarte Oropesa por su invitación, la que le agradezco.

Señor Ismael Ortega

Celebra hoy sus días tan apreciable y caballeroso amigo, padre del que lo es también muy servicial doctor José I. Ortega, dueño de la farmacia «San Juan».

Muy presente lo tengo y le deseo las mayores prosperidades y felicidades.

Cumpleaños

Los siempre impacientemente esperados quince años cumple hoy la preciosa rubia Teresa Gómez Moralez, primogénita de los distinguidos esposos señora María Teresa Morales y el estimado amigo Laureano Gómez Valera.

La gentilísima «Teté» recibirá esta tarde a sus más allegadas amistades, sin carácter de fiesta, desde las cinco hasta las ocho de la noche.

Muchos y muy dichosos años deseo cumpla siempre tan admirada amiguita.

Urbano del CASTILLO

Adquiera un Cutis Claro y Hermoso Usando Cera Mercolizada

En la Cera Mercolizada — crema mágica, — se encuentra escondido para usted un hermoso cutis. La Cera Mercolizada da a su cutis una belleza suave, natural y duradera. Todas las noches aplíquese la Cera Mercolizada —como si fuera cold cream— en su rostro, cuello, brazos y hombros. La fina capa de piel exterior es absorbida en diminutas e invisibles partículas. Un nuevo cutis aparece, claro, suave, y lleno de frescura. Pruebe esta misma noche la Cera Mercolizada. Descubra la belleza oculta de su cutis con Cera Mercolizada. En todas las farmacias y boticas.

Presenció el Jefe de la Nación ayer un juego de polo

El Jefe de Aviación Militar lo saludó y cumplimentó. Lo mismo hizo la oficialidad

El Honorable Sr. Presidente de la República, Coronel Federico Laredo Bru, asistió ayer, en compañía de sus ayudantes, a presenciar el juego de polo entre dos equipos cubanos, que se celebró ayer tarde en terrenos del Campo de Aviación.

El Jefe del Estado, a su llegada al Campo de Polo, fué cumplimentado por el Jefe de la Aviación Militar, Comandante López Jorge y por un grupo de oficiales francos de servicio que allí se congregaron para observar las peripecias del difícil y aristocrático juego.

Por faltas de disciplina

A virtud de expedientes administrativos instruídos por «faltas contra la disciplina», el Cuartel General ha declarado terminados los servicios de los señores Alfredo Morales García y Caridad Abascal y López, como empleados civiles de la Clínica-Hospital «4 de Septiembre».

Renuncia aceptada

El Cuartel General ha aceptado la renuncia presentada por la señorita María de los Angeles Concepción y López, del cargo de Enfermera Graduada de la delegación de la Clínica Hospital «4 de Septiembre» en el Regimiento No. 3 «Leoncio Vidal», nombrándose en su lugar a la Enfermera Graduada Felícita Mousset y Fernández.

Nombramiento

Se ha nombrado al primer teniente Armelio Sierra y González, M. M. del Escuadrón 41 de la Guardia Rural, Regimiento No. 2 «Agramonte», Oficial Investigador de la Causa número 41 de la Sección de Auditoría del Cuartel General, Ayudantía General.

Decreto presidencial

El Cuartel General del Ejército ha dado a conocer el Decreto Presidencial que declara extinguida, de acuerdo con lo dispuesto por el inciso primero del artículo XXXII de la vigente Ley Orgánica del Retiro de los Miembros de las Fuerzas Armadas de Mar y Tierra de la República, la parte de pensión que le fué concedida a la pensionista Caridad Judith Figueredo y Gutiérrez, como hija legítima del fallecido soldado de la Milicia Nacional Juan Figueredo y Sueiro, por Decreto número 967 de 1919, por haber fallecido la misma.

La Revista «4 de Septiembre»

De un momento a otro verá la luz la magnífica revista «4 de Septiembre», órgano del soldado constitucional, que contiene una valiosa información gráfica y literaria. Este número de la revista «4 de Septiembre» es un triunfo más de su Director, sargento Joaquín Medina. Se destacan también en este número los trabajos del teniente Alcorta, del M. M. de la Ayudantía General y de los soldados escribientes del Bureau de Prensa y Radio del Ejército Todos D. Febles y Andrés Díaz y Rojas.

DE POPLIN

VITI

CALZONCILLOS

En Plena Temporada

LA OPERA *le ofrece los mejores*

ARTICULOS DE PLAYA

para Señoras, Caballeros y Niños

A LOS PRECIOS MAS BARATOS DE LA HABANA

NO DIGA que ha visto TRAJES DE BAÑO si no ha visto antes el surtido de

LA OPERA

Galiano y San Miguel (La Esquina del AHORRO)

¡¡Mañana puede ser tarde...!!

No titubee... adquiera hoy mismo una vajilla completa... precios de liquidación.

SEMI-PORCELANA INGLESA

MODELO A-8805
Decorado en azul
62 PIEZAS $14.00

MODELO SUNGLOW
Decorado en rojo
62 PIEZAS $14.00

Todas las piezas que componen estas vajillas son útiles y prácticas, tienen, entre otras: cafetera, azucarera, lechera, sopera, etc.

ADEMAS.

Juegos de copas de cristal Val-St. Lambert, finísimos, modernistas, 30 piezas $5.00

Juegos de cubiertos de plata, garantizados por 30 años, cuchillos con hoja inoxidable, 26 piezas $6.00

Baterías de cocina de aluminio, calidad inmejorable, 30 piezas $4.50

Galiano y Zanja — LOCERIA LA VAJILLA CRISTALERIA — Teléfono M-1530

SERVIMOS Pedidos al Interior. Flete ADICIONAL

ABURRIDA DE LA VIDA

Pedro E. Quintero Calvo, de 14 años y de Estrella 114, fué asistido en el Segundo Centro de Socorro, de grave intoxicación, que se produjo en su domicilio al ingerir varias pastillas de permanganato, con ánimo de privarse de la vida.

ACUSADO DE HURTO

El cabo 46, Manuel Pérez, de la Séptima Estación, arrestó a Raúl Pérez, de San José 108, por haberlo sorprendido cuando hurtaba una sortija a Marcelino Menéndez Rodríguez, vecino de Monte 290.

El Domingo 19: DIA DE LOS PADRES

"Los libros son un guía para la juventud, y una distracción para la edad madura." *J. COLLIER.*

OBSEQUIE A SU PAPA, EN ESA FECHA, CON UNA

COLECCION DE LIBROS CUBANOS

La obra que no debe faltar en ningún hogar

DAMOS FACILIDADES DE PAGO

En nuestro Departamento de Regalos, de Obispo 135, encontrará usted un extenso y variado surtido en objetos finísimos, a precios reducidos:

JUEGOS DE YUGOS Y PASADOR, CARTERAS FINAS, MONEDEROS, MESAS CENICEROS, PETACAS, HEBILLAS DE FANTASIA, BOQUILLAS DE AMBAR Y MARFIL, JUEGOS DE CEPILLOS, SOPORTES PARA LIBROS, ESTUCHES DE VIAJE.

PERFUMES DE ALTA CALIDAD

Obras de arte, literatura, ciencias, filosofía.

—«Si el Amor de Madre es solamente comparable al amor de Dios, ¿por qué no rendir también tributo al Padre, nuestro mejor consejero y amigo? JOSE SALVA.

CULTURAL, S.A.

LA MODERNA POESIA y LIBRERIA "CERVANTES"

Obispo 135. Teléfono A-1171 — HABANA — Galiano 62. Teléfono M-7759

CRONICA HABANERA

LA NOVIA DE ANOCHE

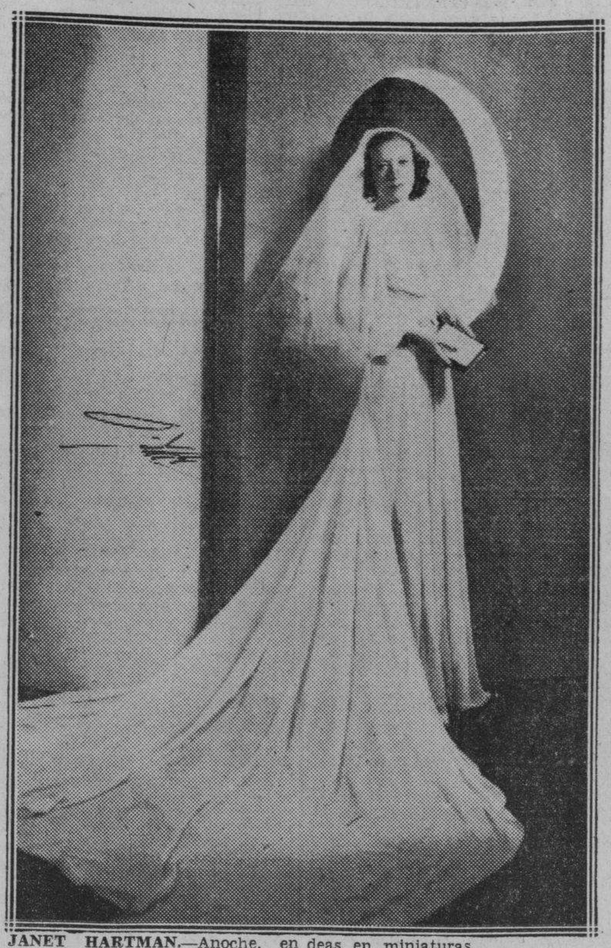

JANET HARTMAN.—Anoche, en una ceremonia lucida y elegante, contrajo matrimonio la bella señorita Janet Hartman, hija de Mr. y Mrs. Albert Hartman muy bien relacionados y queridos en la sociedad habanera.

La señorita Hartman unió los destinos de su vida a los del señor Alden W. Kline, distinguido caballero de la sociedad de Ohio, Estados Unidos.

Muy bella lucía la señorita Hartman con sus galas nupciales.

Como complemento de su toilette llevaba entre las manos un valioso libro de misa—reliquia de familia—sobre el que se veían lindas orquídeas en miniaturas.

Mr. y Mrs. Albert Hartman fueron los padrinos del acto.

Testificaron, por ambas partes, los señores Raúl Perera, Mariano Martínez, Robert Salmon, David Brandon y Mr. Dorr.

Mr. Barr Berman, primo del novio, actuó como best man.

Y como maid of honor la gentilísima Miss Bob Borden.

Después de la ceremonia los padres de la novia ofrecieron una gran recepción en el Jaimanitas Club a la que asistió lo más selecto de la colonia norteamericana de nuestra capital así como destacados miembros de nuestra sociedad.

AT HOME.—Esta tarde, después de las cinco, estará at home la distinguida dama Eugenia Segrera de Sardiña, para recibir a sus amistades que deseen saludarla con motivo de su viaje.

La señora de Sardiña embarcará mañana, sábado, con el propósito de disfrutar una temporada en San Sebastián, al lado de su hija Rosa, la bella y elegante señora de Mazorra.

ALMUERZO DE SEÑORAS.—En su hermosa residencia del reparto Larrazábal tuvo ayer un almuerzo la bella y distinguida dama Guillermina García Montes de Gómez Waddington.

Almuerzo elegante, al que asistió este selecto grupo de señoras:

Carmelina Guzmán de Alfonso, Maggie Orr de Aróstegui, Consuelo Lamar de Mendoza, Emilia Aguilera de Johnson, Manana Aguilera de Freyre, Nena Velasco de González Gordón y Rosa Perdomo de del Valle.

Después del almuerzo se formaron dos mesas de bridge.

EL «ALMIRANTE SALDANHA».—Como hemos anunciado anteriormente, se encuentra surto en nuestro puerto desde hace varios días el crucero de la Marina Brasileña «Almirante Saldanha», atracado al muelle de San Francisco.

En honor del comandante del buque y de la alta oficialidad, ofrecerá esta tarde de seis a ocho una recepción en el Habana Yacht Club el Encargado de Negocios del Brasil doctor Leopoldo Teixeira Leite.

Mañana sábado se celebrará, como saben todos, la fiesta bailable a bordo de la nave.

Trátase de un baile que ofrece la oficialidad en honor de nuestras altas autoridades, cuerpo diplomático y sociedad habanera.

Dará comienzo a las nueve.

Y resultará lucidísima.

TEMPORADISTAS.—Para Camagüey, donde pasarán una semana, salen hoy el doctor Eugenio Sánchez Agramonte y su hermana, la bella y siempre interesante dama Anita Sánchez Agramonte viuda de Longa, a la que acompañará su linda hija Angelita.

Han regresado anteayer de Santiago de Cuba, donde se encontraban residiendo, los jóvenes y conocidos esposos Teobaldo Rosell, Jr., y Sylvia Sánchez Barraqué, los que vienen para asistir a la gran boda Sánchez Barraqué-Vieites, señalada para mañana, sábado.

DE VIAJE.—Mañana, sábado, en el vapor «Orbita», embarca con rumbo a Europa la distinguida dama Carmela Berenguer viuda de Abascal, en unión de su hijo Ricardo.

La señora viuda de Abascal se propone visitar Inglaterra y, después, hacer un recorrido por las principales capitales europeas.

Nos encarga despedirla por este medio, ya que por la premura del viaje no ha tenido tiempo de hacerlo personalmente.

Tenga un feliz viaje.

(Continúa en la página SIETE)

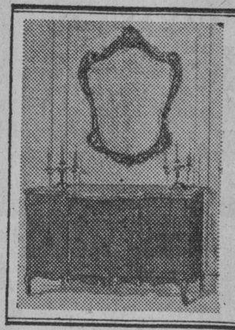

CASA Roca

GRAN REBAJA DE PRECIOS EN TODAS LAS EXISTENCIAS DE MUEBLES Clásicos y Modernos.

Garantía de Calidad y Construcción
MUEBLES DE ENCARGO
San Rafael, 134, (entre Gervasio y Belascoaín)

DEFUNCIONES OCURRIDAS AYER EN LA HABANA

Rogelio Silveira Martínez, blanco, 21 años. Pocito 58.

Etelvina González Ochandía, mestiza, 4 días. Hospital Maternidad.

Nieves Otero Esperón, mestiza, 67 años, Cerro 1424.

Aída Ramírez Torres, blanca, 13 meses, Real 45, Calvario.

Bernabé Molina Almeida, blanca 13 meses, Real 35.

Eloisa Díaz, negra, 50 años, Castillo 62.

Pedro Ferrán Pérez, mestiza, 3 meses. Nueva 3.

Eduardo Márquez Téllez, blanco 55 años, Colón 362.

José Carballo Sánchez, blanco, 9 meses. Hospital Infantil.

Caridad Mendoza Suárez, blanca 55 años, Hospital C. García.

Prisciliano Mesa Ríos, blanco, 52 años. Hospital C. García.

Berta Averhoff Vega, negra, 8 años. Las Animas.

Rafael Lee, Asiático, 35 años. Salud 45.

Virginia Pagnanely Cuesta, blanca: 55 años, Hospital 212.

Manuel Moreno Pon, blanco, 77 años, Colina 7.

Armando Díaz Rodríguez, blanco 1 año. Regeo 4.

Eulalia Amaro, negra, 24 años, Tulipán 23.

Juan Rodríguez, mestiza, 77 años, Vigía 51.

Abad Zamora Valdés, mestiza, 3 meses, Hospital Infantil.

Antonio López, blanco, 40 años, Segundo Centro Socorro.

Carmen Cortés, blanca, 61 años, Hospital C. García.

Roberto Carballo, mestizo, 2 días, Hospital C. García.

Miguel R. Reyes, mestizo, 54 años, H. Lebredo.

Edelmira L. Armas, mestiza, 26 años. Hospital Lebredo.

José R. Rodríguez, blanco, 17 años, Hospital Lebredo.

Martha F. Ludeiro, blanca, 2 meses Regle 52.

María Josefa Marrozas, blanca 38 años, Regle 52.

Celestino Duque Hernández, blanco, 54 años, H. C. García.

Teresa Suárez Pons Hcol. blanca, 1 y medio año. M. Ulloa C.

Manuel Lam, Asiático, 40 años, H. Lebredo.

Jorge Castellanos Alvarez, blanco, 13 meses. H. Infantil.

Magdalena Lesmo Suárez, blanca, 9 meses. H. Infantil.

NUEVAS GESTIONES DEL GRUPO «PARA TERMINAR EL CRIMEN DE LA GUERRA»

PARIS, junio 16. Havas).— Los senadores que forman el grupo «Para Suprimir el Crimen de la Guerra», decidió hoy presentar al Secretario de Estado Cordell Hull, en respuesta a la letra y el espíritu de su discurso del 3 de junio corriente, una resolución firmada en 1933 por 115 senadores y 198 diputados, y la cual posteriormente, en especial entre los años 1934 y 1937, fué sancinada seis veces por grandes núcleos de legisladores franceses.

Dicha resolución pide que se reforma la Liga de las Naciones, convirtiéndola en una verdadera sociedad internacional, fundada sobre el derecho y la justicia. El grupo tiene la intención de organizar excursiones de Europa a América y viceversa, para hacer mundialmente conocidos los fines, cuya realización llevarán a suprimir el crimen de la guerra.

Se acerca ya el

Día de los Padres!

Y deseosos de testimoniar en esa fecha, mediante algún obsequio, la gratitud y afecto que sienten por sus "papás", grandes y chicos de uno y otro sexo se preocupan ya afanosamente por adquirir algo de gusto, que a "él" le agrade. Nuestra sección masculina tiene la solución de ese problema. Dentro de cualquier presupuesto, brindamos innumerables artículos para seleccionar. Por ejemplo:

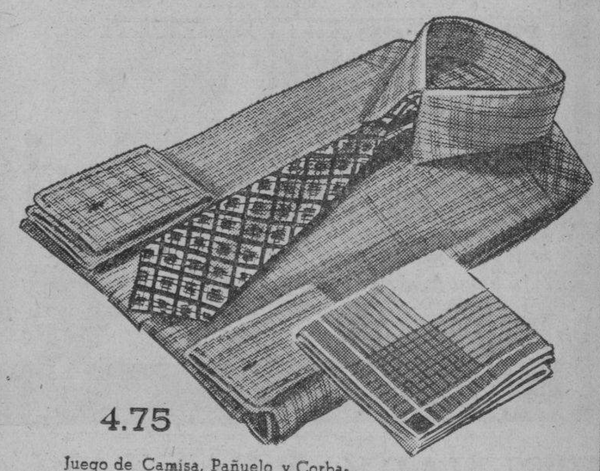

4.75

Juego de Camisa, Pañuelo y Corbata, en elegante combinación de tonos. Hay gran diversidad de estilos y colores, desde 2.50 hasta 8.50 el juego.

22.50

22.75

Cronómetro "Juvenin", especial para médicos y deportistas, por la perfección de su mecanismo. En otras marcas, desde 6.50 a $35.

Reloj pulsera "Omega" - arriba - con maquinaria suiza de toda garantía, montada sobre 17 rubíes. Otros muchos, desde $20 a $29.

3.95

Yugos, Pasador de Cuello y de Corbata 'Swank", en fino estuche y adornados con cabuchones. Otros juegos, desde 2.25 a 6.50.

8.50

Billetera y monedero de piel fina, con cantoneras doradas y escudo para monograma. En un fino estuche. Otros juegos, desde 5.00 a 7.00.

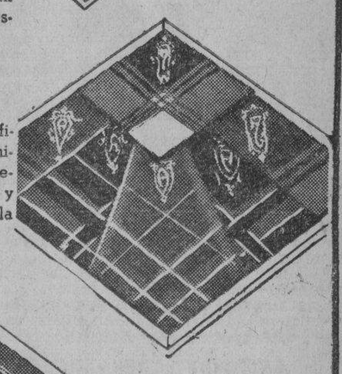

3.75

Media docena de Pañuelos finos en color, bordados con inicial "A". Fondos de gran novedad. Otros muchos dibujos y calidades, desde 2.50 a 5.50 la media docena.

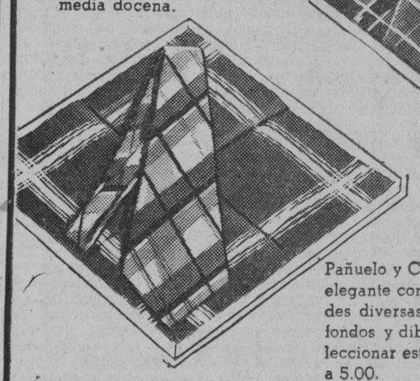

1.50

Pañuelo y Corbata formando una elegante combinación. En calidades diversas y en toda clase de fondos y dibujos, puede usted seleccionar estos juegos, desde 1.00 a 5.00.

Asimismo, puede usted seleccionar: Smoking-Jackets, Pijamas de seda o de hilo, Artículos de Baño o Camisas finas de sport, Calcetines de hilo, Cinturones, Hebillas, el nuevo perfume masculino "Duke of Kent", etc. Todo en nuestra planta baja.

fin de Siglo

san rafael y águila, tlfonos: m-5991-92-93

ARROLLADO

Petrona Cárdenas Hevia, de 43 años y de Maceo 250, en Marianao, fué asistida en el Segundo Centro de Socorro, de lesiones menos graves, que sufrió en la esquina de San Rafael y Soledad, al ser alcanzada por el ómnibus 56.284, de la ruta 43, que manejaba Eugenio Mesa Alfonso, y el tranvía 489, que guiaba el motorista 182.

MENORES RECLUIDOS

El vigilante 2164, Domingo Fiallo, de la Plana Mayor, condujo en el día de ayer al Reformatorio para menores «Finca Torréns», a los menores Juan Jaken Charrisán, (a). «El Turco»; Rubén Rivero Hernández, (a) «El Chino» y Raúl González García, (a). «El Durmiente», por haberlo dispuesto el Juez Correccional Nocturno Sección Segunda, que los juzgó por delitos de hurto.

M.E.C.D. 2016

Cartel del Día

POR LOS TEATROS

PRINCIPAL: A-6737. A las 9: «Jalisco» y «El potro del martirio».
MARTI: M-2724. A todas horas: «Idilio incógnito» y variedades.

POR LOS CINES

ENCANTO: M-6055. A todas horas: «La octava mujer de Barba Azul», «Hombre de coraje» y cartón.
FAUSTO: M-7800. A todas horas: «Tres chicas listas», «Conocía las mujeres» y revista.
CAMPOAMOR: A-7054. A todas horas: «La baronesa y el mayordomo», «Una intriga en la China» y cartón.
ALKAZAR: A-6869. A todas horas: «Goldwyn follies», Guerra a muerte» y revista.
NACIONAL: A-6700. A todas horas: «Marinella» y «Alarma».
AUDITORIUM: F-4455. «Goldwyn Follies» y «El amor de un extraño». A las 9: Concierto de la Filarmónica.
TRIANON: F-2403. «El último bandido» y «Boda por partida doble».
RIVIERA: F-2040. «La tempestuosa» y «Cenizas del ayer».
RADIO-CINE: M-1407. «Alma bravía» y «Castillo de naipes».
PAYRET: A-7157. «El diablo con faldas» y «Tovarich».
NEPTUNO: M-1515. «Una nación en marcha» y «Los misterios de Londres».
OLIMPIC: F-3711. «El maestro Levita» y «Janosik».
FLORENCIA: U-3533. «Tres argentinos en París» y «El caballero audaz».
INFANTA: U-3700. «Corazón de apache» y «El precio de la gloria».
ROXY: FO-3255. «El barbero de Sevilla» y «La hija de Juan Simón».
RIVOLI: FO-1130. «Tres señoritas a la moderna» y «Dilema».
REINA: M-2272. «La canción del alma» y «La voz de la conciencia».
RIALTO: M-1831. «La tempestuosa» y «La voz acusadora».
LARA: M-2421. «Ama, vive y aprende» y «Un mal sujeto».
PRADO: M-2822. «Música para mi dama» y «El ruiseñor del cabaret».
VERDUN: A-9206. «Una nación en marcha» y «La muerte anónima».
ACTUALIDADES: M-5575. «La millona» y «Querer es poder».
LIRA: M-4474. «El conde de Montecristo» y «Los miserables».
MAJESTIC: M-4477. «Victoria, mujer y reina» y «La nueva cruzada».
BELASCOAIN: Próxima inauguración.
CUATRO CAMINOS: M-3676. «Ayúdame a vivir», «Besos brujos» y «Charlo y sus guitarristas».
VIVES: F-3128. «El bucanero» y «Carne de contrabando».
MODERNO: X-1305. Tarde y noche: «Blanca Nieve y los 7 enanitos» y «Londres de noche».
GRIS: F-4292. «Un yankee en Oxford» y «Lo enseñaron a matar».
SANTOS SUAREZ: I-4600. «La zandunga» y «La obligación de asesinar».
WILSON: U-5863. «Loca por la música» y «100 hombres y una muchacha».
TOSCA: I-3099. «El águila negra», (serie completa).
INGLATERRA: M-5527. «Loca por la música» y «100 hombres y una muchacha».
CUBA: M-9796. «La noble expiación» y «Dos amigos y un amor».
ROJO: M-4794. «Hielo y acero» y «La llorona».
UNIVERSAL: (Egido y Monte). «El bucanero» y «Alas negras sobre Londres».
BELGICA: A-9128. «Puerto nuevo» y «Amistad antes que amor».
VIOLETA: M-3238. «Huracán» y «El molino rojo».

HOY: ANABELLA Y WILLIAM POWELL EN EL CAMPOAMOR

La exquisita personalidad, de imponderable belleza y excelso valor artístico que vimos en «La ciudad del silencio», la inmensa Annabella, del cinema europeo, nos es ahora presentada por la 20th Century Fox en su primera producción hecha en Hollywood, «La baronesa y el mayordomo», al lado de William Powell, el ídolo del mundo femenino por su cautivadora personalidad que tanto agrada a los ojos de la mujer. Producción de ambiente refinado y trama novedosa en que vemos a un sirviente electo legislador del Parlamento de su patria, continuar sirviendo a una dama, porque parecía que servirle era un placer, aparte de su orgullo y las razones convencionales que les separaban. «La baronesa y el mayordomo» se exhibe hoy acompañada del espectacular e intensísimo drama «Una intriga en China». Completa el programa el hilarante cartón «Perro sin hogar» y el Noticiario Fox Movietone. Los precios: 30 centavos de 1.30 a 6.30 y 30 centavos después. Niños a todas horas 15 centavos. Tertulia, 10 centavos.

El martes, el programa más escandalosamente cómico del año: Joe E. Brown, «Bocaza», más terremóticamente gracioso que nunca, en «Financiero sin dinero», y Jimmy Durante al frente de un formidable reparto en la archi-comedia musical «Cantos de juventud».

El viernes, la exótica y escultural Dorothy Lamour y el gran favorito Ray Milland en el fascinante y cautivador espectáculo en tecnicolor, «Pasión salvaje». Además, se estrenará la film de gran misterio y emoción «Rayo siniestro», con Don Terry y Rita Haword.

MARTI: RADIO THETRICAL. NUEVO PROGRAMA. 20 Y 15 CTS.

Radio Theatrical Ten Cents, que desenvuelve su programa popular en el Teatro Martí cumpliendo todo lo que le ha ofrecido al público, aunque a éste le parezca imposible que se dé tan magno espectáculo a precios tan ínfimos, anuncia para hoy nuevo cambio de show, con el estreno de la revista lírico coreográfica «Fantasías 1938», en la cual, entre otras atracciones, se anuncia el debut del joven y valioso barítono Mario Martínez, poseedor de excelente y bien timbrada voz que él maneja con gusto y habilidad. El debutante cantará varias selecciones de su creación.

En «Fantasías 1938», la notabilísima pareja Marque and Marquette estrena un precioso tango Parien y aparece al final del show, bailando su número de gran éxito «Millones de Arlequín», con acompañamiento de los coros. Se presenta también el Trío Marvels con un sugestivo número del Hawai, y las Duval Sisters, Clarivel y Gasulla, el excéntrico chino Tai Ling Sing y el bailarín Bill Kniffen valorizan el programa con la presentación de números en los que revelan nuevas habilidades...

El programa rotativo en el que se combina la pantalla y la escena comienza a las 3 en punto, exhibiéndose las películas «Idilio incógnito», por Tyrone Power y Sonja Heine, comedias y cartones, y el show «Fantasías 1938», pasará por la escena a las 5:30, a las 9 y a las 11:15 de la noche. El show será radiado a las 5:30 y a las 9, por la estaciones COCH onda corta y CMCF onda larga.

Los precios continúan invariables, o sea, 15 cts. en luneta desde las 3 a las 6 de la tarde, y después 20 cts. La tertulia solamente 10 cts.

El éxito obtenido ayer por «La escala de la fama» con la presentación de los aficionados, marca la posibilidad de hacer más a menudo los concursos, limitados ahora a los jueves, así, pues, las inscripciones continúan abiertas en la Contaduría del Teatro Martí de 11 a 1 de la tarde.

ESCENARIO Y PANTALLA

BERTA SINGERMAN Y SU PUBLICO DE AHORA

A estas alturas de su actuación en La Habana, después de una serie de «recitales» que se acerca ya a la veintena, Berta Singerman nos ofrece algo inédito en su espectáculo: la captada atención de un público que está acudiendo a sus funciones populares y que revela dotes de comprensión, de finura y de sensibilidad realmente extraordinarias. Nunca habíamos advertido en los «recitales» de la Singerman un entusiasmo tan cálido y contagioso, un interés tan sostenido y callado, una tan ahincada percepción de los matices con que la recitadora integra en la escena el hecho lírico. He aquí como un público que, por la modicidad de los precios, tiene ya sus raíces en las capas más modestas de la sociedad, es precisamente el que más se interesa por lo poético, el que más se apasiona por un arte que para algunos es arte de minorías. Decididamente hay en el pueblo una «gracia» peculiar que le permite, si no comprender racionalmente, por lo menos «adivinar» las cosas de la poesía y de la belleza en general.

Ayer ese público, al cual Berta Singerman se acerca con más unción que a ninguno, tembló de emoción con los poemas de Nervo a la «Hermana Agua», poemas que la recitadora dijo exprimiendo todas sus esencias panteístas y toda su acariciadora musicalidad. Fué un momento del programa recogido y hondo. Un aplauso unánime, sin puntos sordos, lo clausuró.

Ese solo pasaje bastó para dar valor a un «recital» en el que había otras cosas interesantes y una parte final dedicada toda a la poesía negra.

El sábado dará la artista argentina otro «recital» de la serie de los popularísimos. El máximo aliciente del programa es la «suite» poética Paul Geraldy «Tú y yo».

Geraldy es, como se sabe, un poeta y dramaturgo francés. Una de sus comedias, «Amar», revela una sabiduría de los sentimientos que resulta casi excepcional aun en un país que, como Francia, ha cantado el amor en todos los tonos y ha sabido explicar con discreción sus más sutiles puntos. Geraldy es un especialista de la pasión amorosa, un laminador del Eros en delgadas superficies vibratorias. «Tú y yo» es todo un poemario de intimidad apasionada y tierna. Poesía subjetiva en su más desnuda verticalidad. Estamos frente a de las grandes interpretaciones líricas de la Singerman. No puede irse más allá en la expresión poetizada de aquellos sentimientos que lo mismo unen que separan a un hombre y a una mujer.

Otros poemas de este «recital» sabático ofrecen también gran interés. Digamos, por ejemplo, «Las campanas», una verdadera sinfonía lírica de Poe; la triste balada de Goethe «El Rey de los Elfos»; la «Plegaria» de la Mistral; «Bajo la lluvia», de la Ibarbourou y, para terminar, «La danza del viento», de A. López Vieira, un alarde de alegría exultante, de onomatopeya y de ritmo.

Pero Geraldy seguirá siendo el gran momento de efusión lírica de este «recital».

FRANCISCO ICHASO

N O T A S

GARY COOPER Y CLAUDETTE COLBERT EN EL ENCANTO

Cuando usted haya visto a Gary Cooper locamente enamorado de la fascinadora Claudett Colbert dirá usted que ha visto lo mejor del cine. La pareja de amantes más prominente de la pantalla en la comedia hit de la temporada «La octava mujer de Barba Azul», con la garantía del gran Ernts Lubitsch como director. Un romance que comienza en la famosa Riviera francesa y termina en un manicomio, donde la esposa número ocho le pone una camisa de fuerza al moderno Barba Azul. «La octava mujer de Barba Azul» se exhibe hoy acompañada de la emocionante película «Hombre de coraje», con Noah Beery Jr. y Robert Barratt. Completa el programa el hilarante cartón «Jugando pelota», la emoción cameril «Desfile de Skys» y el Noticiario Fox Movietone. Los precios, 30 centavos de 2.30 a 6.30 y 40 centavos después. Niños a todas horas, 20 centavos.

El lunes vestirá sus mejores galas este teatro por presentar la hermosísima film de alta poesía humana y religiosa: «La vida de San Juan Bosco». La generosidad de Don Bosco era tan grande y su socorro y ayuda a los pobres tan conocidos que todos buscaban su compañía y ayuda. Su magnetismo personal era tal, que hasta el Gobierno llegó a reconocer su poder e influencia sobre el pueblo. Una vida ejemplar, consagrada toda ella a luchar en bien del prójimo. Su muerte fué la de un héroe nacional, al mismo tiempo que la muerte de un santo. La exhibición de esta film está debidamente autorizada por las autoridades religiosas. Vean una pareja que amaba y estaba en plena guerra el uno contra el otro. Vean lo más absurdo que pueden concebir: resolver un misterioso crimen entre carcajadas y alegrías. Nada más irresistiblemente cómico desde «La pícara puritana». Una comedia escandalosa que trata de una pareja, marido y mujer, ambos detectives, que se peleaban entre sí, antes de buscar una pista... sin que nunca llegaran a ponerse de acuerdo. Vea el jueves está Columbia con Joan Blondell y Melvyn Douglas. «Siempre hay una mujer», y entonces podrá decir que ha visto lo mejor del año.

EXITO DE «TRES CHICAS LISTAS» EN EL FAUSTO

Con gran éxito continúa presentando la Empresa de este modernísimo coliseo a Alice Faye, la insuperable intérprete del ritmo, en la más estupenda de sus apariciones en la pantalla: «Tres chicas listas», una opereta de música ultra moderna y trama repleta de humorismo, romance y situaciones de cautivadora belleza. Ocho nuevas canciones escritas expresamente para esta producción por los mejores compositores americanos. Ocho «hits» musicales que están constantemente en el aire de las mejores estaciones y privan y arrebatan en todos los Estados Unidos. Aparecen, además, en el reparto de esta comedia archi-musical: Tonny Martin, Margie Wearvr, Joan Davis y Jimmy Rurante. Completa el programa la magnífica film «Conocí a las mujeres», con Rochelle Hudson y Michael Whalen. Además un Noticiario Universal. Los precios: 30 centavos de 2.30 a 6.30 y 40 centavos después. Niños a todas horas 20 centavos y tertulia familiar, 15 centavos.

El martes Artistas Unidos presentan a Gary Cooper en «Las aventuras de Marco Polo». Un nuevo y exquisito laurel que añade a su corona de triunfos Samuel Goldwyn, el productor que ya nos ofreciera «Stella Dallas» (Madre) y «Huracán». En la guerra como en el amor; en el comercio como en la diplomacia; en la aventura como en la colección de raras, valiosas y bellas obras de arte, y datos, muestras, pruebas de una civilización secular: ¡Ningún soldados de fortuna tan audaz, tan valiente y tan afortunado como Marco Polo, de cuya vida y milagros se nos ofrece en esta film una visión única! Un espectáculo gigantesco y fascinante que trae a la vida una de las más extraordinarias figuras de todos los tiempos «Marco Polo», el hombre que cambió el curso de la historia de la humanidad. Conjuntamente se estrenará la film de acción dinámica y vertiginosa, titulada «A toda velocidad», con Frankie Darrow.

Pronto: la maravilla en tecnicolor «Las aventuras de Town Sawyer». ¡La película que usted no podrá olvidar mientras viva!

HOY: «JEZABEL, LA TEMPESTUOSA», EN EL RIVIERA

Hoy, como homenae a la Trágica número 1 de la pantalla, Bette Davis, presenta la empresa de este elegante teatro sus dos más soberbias creación: «Jezebel, la tempestuosa» y «Cenizas del ayer». Completa el programa Noticiario Fox Movietone. Los precios: 20 centavos por la tarde y 30 por la noche. Niños, tarde y noche, 15 centavos y tertulia, 10 centavos.

Mañana y el domingo, la comedia archi-musical, orgullo de la 20th Century Fox «Tres chicas listas», deliciosamente interpretada por Alice Faye, Tonny Martin, Margarie Weaver, Joan Davis y Jimmy Durante. Además, el crispante y espectacular drama de misterio «Rayo siniestro», con Don Terry y Rita Hayworth.

El lunes, una gran película católica: «La vida de San Juan Bosco». Mientras el genio de la guerra, Napoleón, caía abatido para siempre en Waterloo, tras haber recorrido a Europa sembrando por doquier la desolación y la muerte, aparecía en Italia otro genio, que también había de recorrer a Europa y el mundo, pero llevando a todas partes la paz y la redención. Era este genio el niño Juan Bosco, cuya vida ha sido reproducida fielmente en sus fases más interesantes, en una película de alta poesía humana religiosa.

El martes, en día de gran gala, Artistas Unidos presentan a Gary Cooper en «Las aventuras de Marco Polo». Un espectáculo gigantesco y fascinante que trae a la vida una de las más extraordinarias figuras de todos los tiempos: Marco Polo, el hombre que cambió el curso de la Humanidad! Conjuntamente se estrenará la ultra-divertida comedia «Adiós, Broadway», por Alice Brady y Charles Winninger.

El jueves, la exótica y escultural Dorothy Lamourt y el gran favorito Ray Milland en la espectacular superproducción en tecnicolor «Pasión salvaje».

"EL POTRO DEL MARTIRIO"

Se estrena esta noche en la «COMEDIA» por la Cía. ALBERTO GARRIDO. Es una sensacional revista de actualidad de CARLITOS ROBREÑO, musica de R. Prats. El auténtico «potro» sobre la escena... ¡Algo no visto! Además «JALISCO».

BLANCA NIEVE, EL DOMINGO, A LAS 10, EN EL MARTI

Todos los niños habaneros se han dado cita para acudir el domingo por la mañana al teatro Martí, para aplaudir por última vez a la Compañía Infantil de Radio Escenario en la interesante y fantástica versión del cuento de Blanca Nieves y los siete enanitos, que esa compañía pone en escena con todo lujo de detalles y en espléndidos y vistosos decorados, con música especial del maestro Sergio Pita.

En la interpretación de los principales personajes de Blanca Nieves y los siete enanitos, se distinguen Minin Bujones en el role de Blanca Nieves. Juanito González como Príncipe y la dinámica Lolita Fellú en la Reina Bruja, Virginia Betancourt, María Magdalena, Norma Romero, Angel Pérez y Juanito Cheda, hacen también derroche de arte y vis cómica haciendo unos enanitos que parecen escapados de las páginas auténticas de esa leyenda fantástica.

Además de Blanca Nieves y los siete enanitos se anuncia un prólogo con extenso número de variedades a cargo de los artistas de la Compañía Infantil, y también muchos regalos como souvenirs de la despedida de Blanca Nieves.

Ya hemos advertido en notas anteriores que las localidades no están numeradas y por lo tanto, el teatro se abre a las nueve de la mañana para que los niños que lleguen temprano puedan seleccionar los mejores puestos. Hay mucha animación para la fiesta del domingo, así, pues, es aconsejable llegar temprano al teatro.

A pesar de la magnitud del programa que se anuncia, los precios no han sido alterados y continúan siendo 15 centavos para los niños y 20 para las personas mayores y en tertulia solamente 10 centavos.

EL LUNES: «VUELAN MIS CANCIONES» EN EL ALKAZAR

¡La maravilla musical en color del siglo!... ¡El más extraordinario de los shows musicales que se podía esperar ver en la pantalla!... Un deslumbrante desfile de estrellas del cine, el teatro, la ópera y la radio... ¡Música... ritmo... cantos... comedia... belleza femenina, gloriosa y radiante!... ¡La culminación formidable de un empeño tildado de «imposible» y que no ha sido tal para el taumaturgo del séptimo arte, Samuel Goldwyn. Esto y mucho más es «Goldwyn Follies» que hoy presenta la empresa de este popular coliseo, acompañado del estremecedor drama de gangsters «Guerra a muerte», con Don Terry y Rosalin Keith. Completa el programa el Noticiario Paramount. Los precios: 20 centavos de 1.30 a 6:30 y 30 centavos después; niños, a todas horas, 15 centavos, y la tertulia familiar 10 centavos.

El lunes, el programa musical más formidable de todos los tiempos...! Las dos films musicales más hermosas de 1938...! «¡Vuelan mis canciones», cuyo argumento está basado en la vida del famoso compositor Franz Schubert en sus luchas contra las mezquindades de la vida, su amor sublime por una mujer y su gran pasión por la música. Es intérprete maravillosa de esta film de excepcional belleza la excelsa diva Martha Eggerth. La otra gran atracción es la mejor creación de la novia del mundo, Deanna Durbin, «Loca por la música». A pesar del alto costo que significa presentar dos películas de esta naturaleza, los precios no serán alterados, rigiendo los de costumbre.

El jueves, la más espectacular y emocionante aventura del famoso detective chino Charlie Chan, titulada «Charlie Chan en Montecarlo», con Warner Oland. Conjuntamente se estrenará la más graciosa comedia de la Calamidad Pública Número 1, Jane Withers: «Perdiendo se gana», con Slim Summerville.

NACIONAL: «MARINELLA» Y «ALARMA». 20 Y 30 CTS.

Un formidable programa de doble estreno en Cuba, a los popularísimos precios de 20 centavos por la tarde y 30 centavos por la noche, anuncian las carteleras del Nacional. Latino Films presenta la super-producción musical francesa «Marinela» (aprobada para mayores) primorosa película de picaresco argumento, escenarios deslumbrantes, bailes, rumbas, y preciosas canciones, interpretada por dos ídolos del público parisién, el tenor Tino Rossi y la super vedette Ivette Lebbon, «Marinela» (aprobada para mayores) se exhibe a las 3 de la tarde, 4.25 y 6 y 45 y 9 y 45 p. m. El otro estreno se titula «Alarma» película mexicana por Jorge Vélez, Yolanda Prida y Alfredo del Diestro. Esta magnífica producción ha sido filmada con la cooperación del Departamento de Incendios y del Gobierno de México. «Alarma» se exhibe a las 3.15, 5.40 y 8 y media. En todos os turnos el Noticiero Metro. La función es continua desde las 2 de la tarde.

Sábado y domingo se exhibe una verdadera joya de la cinematografía francesa, película que la empresa del Nacional recomienda muy especialmente al público y que en su pre-estreno efectuado hace algunos días recibió los más calurosos comentarios del público: «Colegio de señoritas» o «El chicuelo» presentada a todo lujo y con todos los detalles de la mejor película americana. Conjuntamnete con «Colegio de señoritas» o «El chicuelo» se exhibirá otra magnífica película que será anunciada mañana. El lunes próximo un programa monstruo: «La paloma» y el estreno en Cuba de la más divertida película del año: «Por mis pistolas» dirigida por José Bohr y con los tres Hermanos Soler, Julián, Domingo y Fernando, en los roles principales. «Pos mis pistolas» está inspirada en la intencionada canción del mismo nombre. Una gran sorpresa tiene preparada la empresa del Nacional para la semana próxima, esté al tanto, en estas mismas notas se dará a conocer mañana.

El día 1 de julio se estrena «Nueva York turbulento» (Manhattan Merry Go round) el desfile más brillante de estrellas que usted jamás ha visto. Un formidable alarde musical en el que figuran cuatro de las mejores orquestas de los Estados Unidos, la de Ted Lewis, Bob Calloway, Louis Prima y Jack Jenny, además de los artistas Phill Regan, Ann Dvorack, Luis Alberni, Leo Carrillo y Henry Armetta.

Se acercan la «Los millones de Chaflán».

BERTA SINGERMAN, MAÑANA, EN «TU Y YO», DE GERALDY

Berta Singerman

Mañana, a las 5.30 de la tarde, Berta Singerman volverá a subir al escenario del Teatro Principal de la Comedia para ofrecer un nuevo recital poético a precios popularísimos.

El atractivo del programa del recital de mañana son los sencillos poemas de amor de un delicioso intimismo poético «Tú y yo», de Geraldy, que constan de ocho capítulos y que ocuparán toda la segunda parte.

El programa total es como sigue: «Bajo la lluvia», de Juana de Ibarbourou; «Canta, corazón», L. M. de Queiroz; «Plegaria», Gabriela Mistral; «Soldadito de plomo», Klingsor; «Las campanas», de Poé. II: «Tú y yo», Geraldy, que consta de los siguientes capítulos: «Expansiones», «Suerte», «Celos», «Ternura», «Meditación», «Serenidad», «Despedida». III: «Pericón nacional», Paiva; «El rey de los Elfes», Goethe; «Canción del primer amor», Capdevila; «Nanas», anónimo; «La perilla», Marroquin, y «La danza del viento», López de Vieira.

Los precios son (localidades numeradas): palcos, 3.60; lunetas, $0.60; butacas, $0.40 y $0.30. Están a la venta en la taquilla del teatro.

RADIO CINE: «ALMA BRAVIA»

Y continúa ofreciendo el amplio «Radio-Cine» desde las 2.30 que empieza la matinée, el formidable programa de la Metro, en el que presenta el drama movido, realista, profundamente humano, la película que tiene para todas las edades un motivo de interés supremo, titulada «Alma bravía», que interpreta Wallace Beery, Dennis O-Keefe, Lewis Stone, Bruce Cabot y Virginia Bruce. Una página romántica y aventurera de los gloriosos días cuando el Oeste americano era una región infestada de malhechores temerarios.

Exhibiéndose conjuntamente con la finísima comedia plena de humorística farsa titulada «Castillo de naipes», que interpretan Frank Morgan, Florence Rice y John Beal.

Completa el programa la nueva edición de Audioscopía para la cual es necesario usar espejuelos y, como de costumbre, el último Noticiero con los más recientes sucesos mundiales.

Los precios: luneta y primer piso, 30 centavos antes de las 6.30 y después 40 centavos; los niños, 20 centavos, y la tertulia, entrada por Concordia, 10 centavos.

Mañana, este mismo programa.

El lunes: Errol Flyn en «Las aventuras de Robin Hood». Lo más grandioso que ha producido el cine, una verdadera super-producción filmada toda en colores naturales por el procedimiento de Tecnicolor. Emocionante desde el principio hasta el final y belleza todas en todas sus partes. Un legítimo orgullo de la Warner.

Pronto: Joan Crawford y Spencer Tracy en «Maniquí», con «Casorio en puerta», de Robert Young.

VEASE MAS GACETILLAS EN LA PAGINA OCHO

LA ORQUESTA FILARMONICA HOY EN EL AUDITORIUM

En el teatro «Auditorum» dará esta noche a las 9.15 un gran concierto extraordinario la Orquesta Filarmónica de la Habana, el notable conjunto que dirige el maestro Roldán. El programa del concierto de esta noche está dedicado al glorioso compositor Wagner y tomará parte en el mismo el tenor Hans Heinz, que expresamente ha llegado a la Habana contratado para cantar como solista. Esta orquesta cumple hoy catorce años de existencia.

Con el concierto de hoy termina la temporada. Habrá una tregua. Y después dará comienzo la temporada de 1938-39, que se compondrá de catorce conciertos y empezará el cuarto domingo del próximo octubre. Mientras tanto, la Sociedad de la Orquesta Filarmónica ha abierto en la arcada del Hotel Sevilla Biltmore unas oficinas de inscripción de nuevos abonados, a cargo de nuestro querido compañero en la prensa señor Julio de Céspedes.

Para la próxima temporada ha sido contratado un artista considerado universalmente como el mejor tenor del mundo. Nos referimos a Beniamino Gigli, que cantará para los abonados en el mes de diciembre.

Se inicia la inscripción de nuevos abonados, los que solamente pagarán la cuota mensual correspondiente a partir del 1o. de julio actual, habiéndose dejado en suspenso, como una excepción, la cuota de entrada, hasta el 1o. de agosto del corriente año.

G A C E T I L L A

AUDITORIUM: GOLDWYN FOLLIES (A LAS 5 Y 15)

Los Artistas Unidos presentan hoy en este teatro, su glorioso super-espectáculo musical en tecnicolor que lleva por título «Goldwyn Follies», una maravillosa y costosísima combinación de arte, música y lujo, donde toman parte Adolphe Menjou, Andrea Leeds, Kenny Baker, la famosa bailarina y las más populares estrellas de la escena y el radio newyorkino. Vea «Goldwyn Follies» hoy en nuestra tanda elegante de 5.15. Y se anuncia para el turno de las 4 «Amor de un extraño» por Ann Harding y Basil Bathbone. For la noche a las 9: Función extraordinaria con la Orquesta Filarmónica de la Habana bajo la Dirección del maestro Amadeo Roldán. Precios: luneta y primer balcony $2.00, segundo balcony $0.60.

Mañana: A las 5.15 y 9.45: la cantadora estrella Dorothy L con el simpático actor Ray M en el delicioso romance en te lor Paramount «Pasión salv a las 4 y 8.30 «Barreras rot Jean Parker y Leo Carrill mingo desde la 1.30 «Pasión je», «Barreras rotas» y el e No. 9 de la serie «Dick Tracy nes R. K. O. Radio presenta therine Hepburn y Cary Gr el gran éxito de risa «Doma bebé». El martes tres éxitos hombres no lloran» con Judy land, Mickey Rooney y Ronal clrir; «Paso a la juventud» cilia Parker y Frank Crave nueva «Audioscopía», la películ hay que ver con espejuelos.

TRIANON: «EL ULTIMO BANDIDO»

La emocionante e interesante producción titulada «El último bandido», es la película que sirve de base al magnífico programa presentado por esta empresa. Intérprete principal de esta sensacional producción lo es el conocido actor Edward G. Robinson quien se anota un triunfo que supera a su anterior en la cinta «El Pequeño César», volviendo nuevamente a interpretar el difícil «role» de gangster con sin igual maestría en la historia del bandido que no obstante su perversidad, aún en su alma quedaban vestigios de sensibilidad, renacidos por el amor de una bella mejer. Comparte el triunfo por su admirable actuación, la nueva estrella sueca, Rose Stadner y el popular James Stew completa el programa con la producción titulada «Boda por tida doble», grandioso éxito de la sin par belleza Myrna el elegante William Powell, por Partida Doble», se exhibe turnos de 4 y 8.30.

Mañana: Colosal programa «Los hombres no lloran», por nocido actor Lewis Stone y Rooney. Conjuntamente el pro drama titulado «Paso a la juv por la encantadora Cecilia P y Mickey Rooney. Además, la resante variedad llena de e nes para todo el que la vea, dio de los espejuelos especi se les entregarán a todos los rrentes, titulada «Audioscop

PAYRET: «EL DIABLO CON FALDAS»

Un gran programa desde las 2 de la tarde, el mejor, dos bellísimas películas «El diablo con faldas» super producción argentina que se estrenó ayer y que ha gustado de manera extraordinaria. «El diablo con faldas» es interpretada por Parravicini, otro gran cómico argentino, que realiza su mejor creación en esta super-producción de gran argumento. Parravicini, tiene de compañera a la gran estrella Celia Gámez en esta obra. «El diablo con faldas» es una película de la Tropical Films.

El programa se completa con la bella película de Charles Boyer y Claudette Colbert titulada «Tovarich» la mejor creación de es pareja. Una cartón titulad Mascota» y la revista seman

Los precios son 20 centavo las 6 y 30 y 30 centavos desp ños 15 centavos. Tertulia 1 tavos.

Mañana «El despertar del p y «El diablo con faldas».

Lunes, estreno en Cuba, ot to más para Payret, otro gran tecimiento argentino «El últi cuentro» con Floren Delbene Ledesma.. ¿Qué Música? toda mejor sobresaliendo el be «Al fin te encontré» que e popular en la Habana inme mente.

LA COMEDIA: Estreno de «EL POTRO DEL MARTIRIO»

Al fin llegó el ansiado día del estreno de «El Potro del Martirio» en el teatro de la Comedia, donde, día tras día, triunfa la gran compañía cubana de Alberto Garrido. Pocos estrenos han sido esperados con mayor ansiedad por el público. Y es que en nuestra historia criolla el famoso «potro» es ya una figura tradicional. «El potro del martirio» es original de Carlitos Robreño, el caricaturista de la escena, autor de muchas obras de sátira política. Rodrigo Prats de inspiración fresca y fecunda, es el autor de la música. (Desde ayer pasea por las calles habaneras la figura del «potro del martirio», llevado por Liborio. El anuncio ha sido comentado por toda la ciudad).

«El Potro del Martirio», e revista de actualidad cubana cuadros. Va en la segunda de la función corrida, que se a las 9 de la noche. En prim te «Jalisco», reaparecido anoc éxito resonante, y que vuelve escena a petición del propio co.

Ahora una noticia sens Ayer se firmó el contrato con quisita cantante mexicana L Acosta para cantar «Amalia ta», la formidable obra de Rodríguez y el maestro R Prats. Solamente tres días la reputada cantante dicha que contratos en Europa la de nuestro país.

NEPTUNO: HOY: «UNA NACION EN MARCHA»

El programa más extraordinario y monumental del año, presenta hoy la Empresa de este favorito Teatro: Joel Mac Crea y Frances Dee en el épico y gigantesco fotodrama de Frany Lloyd, «Una nación en marcha». Edmund Love en el excitante e intenso film «Los misterios de Londres». El episodio No. 3 de «Aventuras de Aguilucho», el hilarante cartón de Betty Boop «Recreo a Domicilio» y el Noticiario Fox Movietone. Los precios: 15 centavos de 2 y media a 6 y media y 20 centavos después. Niños a todas centavos.

El lunes, la reina del tango tad Lamarque en su más creación «La ley que olvidó Jackie Cooper en «El hijo de lle». El miércoles, grandioso naje a Deanna Durbin con por la música» y «Cien hom una muchacha». El viernes Henie, Don Ameche y César ro en «Feliz desengaño» Neagle y Tulio Carminatti e dado con el amor».

INFANTA: «CORAZON DE APACHE»

Sensacional programa tiene señalado para hoy el gran teatro Infanta del circuito Carrerá, de la calzada de su nombre esquina a Neptuno teléfono U-3700, con dos magníficas películas siendo la principal: «Corazón de apache», con Ruth Chatterton y Antón Walbrook; un drama del bajo mundo de París, donde florece el romance y vemos dos mujeres disputarse el amor de un ratero en tanto que la policía parisién realiza una temeraria empresa en la captura de un tristemente célebre criminal de Montmartre sigue en turno la producc precio de la gloria« con K Heuburn, Ginger Rogers, trick y Adolphe Menjou, un donde vemos amores... pena grías... completa el progra Revista y la comedia «Much cias, Aladino».

Mañana: «Corazón de ap

El domingo: (Jezabel) «La tuosa», por Bette Davis Fonda.

El martes: «El maestro L

M.E.C.D. 2016

GUANABACOA AL DIA

En los Escolapios

Con motivo de haber celebrado el pasado día 15 su fiesta onomástica los reverendos padres Modesto Galofré, rector de las Escuelas Pías, y Modesto Roca, ex rector y profesor de tan benemérito plantel de enseñanza, fué celebrado con un exquisito almuerzo.

Del cual disfrutaron todos los padres de la Comunidad Escolapia de Guanabacoa y profesores.

En la mesa presidencial estaban el sabio doctor Carlos de la Torre, catedrático de la Universidad de la Habana; el doctor José I. Rivero, director del DIARIO DE LA MARINA; Pepito Sánchez Arcilla, el siempre atento compañero y secretario del Director; Manuel Rodríguez, doctor Gabriel Cubría Puig, Camilo Cortés, Manuel Cuervo Muñiz, doctor Oscar de la Vega, inspector del Distrito Escolar, Fray Tomás de Soloeta, venerado párroco de nuestra villa; doctor Ernesto Angulo, doctor Francisco Barroso, Revdo. P. Antonio López, visitador de los PP. Paúles; Rvdo. P. Ramón Subirón, superior de la iglesia de la Merced; el Rvdo. P. Francisco García, cura párroco de la iglesia de Jesús María y Felipe Lim Lugo.

Y a sus lados los distinguidos mentores que tan gentilmente ofrecieron por el fausto motivo el simpático ágape.

Fué un día para ellos de múltiples demostraciones de cariñosos afectos y congratulaciones.

Recibidas por los actuales y antiguos alumnos y en general de la sociedad cubana que tanto los admira y estima.

Nuevamente queremos hacer llegar hasta ellos, con estas líneas, nuestra felicitación con los votos por su ventura personal.

Teatro «Carral»

Esta noche en teatro «Carral» resultará pequeño para dar cabida en él a los curiosos.

Ya que son muchos los que quieren ver y admirar «Lindas piernas», que será exhibida en la gran pantalla del coliseo guanabacoense.

Y después de tan maravilloso espectáculo, gozar de la emoción de «El precio de la fama».

De duelo

Ayer, a las cinco de la tarde, se efectuó el triste acto de sepultar en nuestra necrópolis el cadáver de la distinguida señora Josefina Marrozos de Bustabad.

Esposa del estimado comerciante Hermenegildo Bustabad.

Penosa peregrinación donde se puso de manifiesto la pena que en el seno de nuestra sociedad causó la inesperada muerte de la señora Marrozos de Bustabad.

El valioso féretro que guardará para siempre en las entrañas de la tierra tan preciados restos, fué cubierto por un rico sudario, cual cariñosa ofrenda de su inconsolable esposo e hijas.

Y su tumba fué convertida en una verdadera montaña de flores finísimas que, como último tributo de recuerdo le hicieron sus amistades.

Para que ellas, con el delicado perfume, lleven hasta el Reino del Señor su alma y pedir para los que aquí quedan tan desconsoladamente, la resignación necesaria y hacer menos dolorosa la herida abierta al corazón del buen esposo y tan cariñosas hijas.

Rotary Club

Conforme a lo prometido, hoy tenemos el gusto de dar a conocer a nuestros lectores el informe de la labor a realizar por el Comité Régimen Interior del Rotary Club de Guanabacoa y del que es presidente el estimado señor Ismael Gurdiel.

Dice así:

Honrado por la designación para presidente del Comité de Régimen Interior, debo decir unas palabras respecto a mis propósitos. Ante todo, debo aclarar que me parece fácil la labor a realizar. Y esto por una razón obvia: es patente la buena voluntad y el entusiasmo de cada uno de los miembros de nuestro Club, y donde tales condiciones existen, no hay labor de coordinación que pueda dificultarse.

Nuestro Club local está en sus inicios: son pocas las sesiones que, desde su fundación, hemos celebrado. Pero ellas han bastado para poner de relieve el alto espíritu de solidaridad que nos une. Ligados por un mismo interés altruista y por los más puros sentimientos, la amistad y la simpatía, constituímos un conjunto armónico, que determina al unísono, sin discrepancias que en una sociedad de este género no han de tener cabida.

Esa parte de la tarea que a nuestro Comité está encomendada, y que se refiere al fomento de los lazos de unión entre los socios, será, repito, harto fácil.

En cuanto a lograr de cada uno el máximo aporte a la obra social que nos hemos propuesto, yo estoy seguro de que es obra que también se facilita grandemente por ese mismo espíritu de solidaridad a que me refería, ya que realizar cada uno su parte supone no sólo tener la satisfacción del deber cumplido, sino evitar a los compañeros la carga de un trabajo excesivo e indebido.

Me siento muy satisfecho de la situación en que nos encontramos: iniciando nuestra misión bajo los mejores auspicios e inspirados todos en el deseo de rendir una labor máxima.

Espero que al final de la jornada podamos enorgullecernos justamente de haber, con el esfuerzo de todos, engrandecido esta sociedad local para hacerla muy útil, porque es ésta, sin duda alguna, nuestra primordial finalidad.—(f.) Ismael Gurdiel, presidente del Comité de Régimen Interior.

José R. Arango de la Maza.

LA ASOCIACION NACIONAL DE CIEGOS CELEBRARA UN FESTIVAL MAÑANA, DIA 18

Una hermosa fiesta será la que se ha de celebrar el sábado 18, a las 9 m. en el local de la Asociación Nacional de Ciegos, Tulipán, 34, organizada por los directivos de esta benéfica institución con el objeto de que sus asilados pasen un rato de solaz y expansión espiritual, oyendo un poco de música, recitaciones, discursos alusivos al acto, canto y baile, etcétera.

Se invita por este medio a todos los ciegos que deseen concurrir a este acto, donde serán obsequiados todos con regalos en efectivo, ropa, dulces, refrescos, etc., donados por varias casas comerciales de esta ciudad.

LESIONADO GRAVE EN UNA RIÑA

En la esquina de O'Reilly y Habana, sostuvieron ayer una riña Manuel Gómez Gómez, de 46 años, vecino de Damas, 13, e Isidro Téllez, de 19 años, vecino de O'Reilly número 30, en el curso de la cual éste último le propinó varios golpes a su contrincante causándole lesiones graves.

Téllez ingresó en el vivac.

UNA DENUNCIA

José F. Ayesta, vecino de Alejandro Ramírez 4, denunció en la Décima Estación que Andrés Hernández, dueño de una fábrica de gomas que existe en la calle Omoa, tiene en dicho lugar varios perros que no dejan dormir a los vecinos con sus ladridos.

MANIGUANERO

El soldado Manuel Curbelo López, del Castillo de Atarés, arrestó y condujo a la Segunda Estación, a Abelardo Alfonso Aranguren, de 17 años y de Estrella 69, porque en el parque La Fraternidad fumaba un cigarro de marihuana que se tragó al notar su presencia.

CONSTITUIDO EL EJECUTIVO DEL CONJUNTO DE ASOCIACIONES DE COMERCIANTES DE LA HABANA

En el día de ayer y en el amplio roof del Hotel Royal, se celebró en una sesión almuerzo la constitución y toma de posesión del Ejecutivo del Conjunto de Asociaciones de Calles Comerciales de la Habana. Conjunto integrado por las Asociaciones de Comerciantes y Propietarios de las Calles de Galiano y San Rafael, Comerciantes y Banqueros de la Calle de Obispo, Comerciantes de la Manzana de Gómez, Comerciantes y Propietarios de la Calle de Neptuno, Comerciantes, Industriales, Propietarios y Profesionales de la Calle de Belascoaín, y Comerciantes, Industriales y Propietarios de la Calle de Máximo Gómez (Monte). Este conjunto de asociaciones, aunadas en una sola federación, tiende a la defensa de los intereses comunes de las calles comerciales de la Habana, a la agrupación en todas ellas y a la constitución de asociaciones de su índole en las calles que no estén debidamente organizadas, siendo su principal objetivo mantener la más estrecha unión y confraternidad entre los elementos comerciales de las calles de la Habana y obtener de los poderes públicos los beneficios que tiendan a hermosear la urbe capitalina.

Aprobado su Reglamento por el señor Gobernador Provincial y constituído legalmente este conjunto, se llevó a efecto seguidamente en animada votación entre los delegados de las ya antes mencionadas calles para la elección del Ejecutivo que regirá los destinos del mismo durante el año social que empieza en este día, siendo electo Presidente el señor José María Pérez, que ocupa también la presidencia de la Asociación de Comerciantes de Monte y la de la Asociación Nacional de Detallistas de Peleteria, persona de reconocidos méritos personales; Vicepresidente el señor Alberto Landa, actual Presidente de la Asociación de Galiano y San Rafael; como Tesorero, el señor Alejandro Ruiz, ex presidente de la Asociación de la Calle de Obispo; vicetesorero el señor Eladio Vargas, actual Presidente de la Asociación de Comerciantes de Neptuno; como Secretario el señor Héctor M. Herrera, que también lo es de la Calle de Neptuno y como vice secretario el señor Félix Cebreco, actual Secretario de la de la Calle de Belascoaín, y ocupan cargos de vocales los señores: Joaquín Sisto, Antonio Amavizcar, José Núñez, Alberto Colomer, Modesto Rionda, Amado Herrera, Pedro Deniz, Juan M. García, doctor J. González Molina, Juan Arias, Francisco Sánchez, José Fernández Rodríguez.

En el mismo acto se le dió posesión al Ejecutivo electo, y se acordó nominar Presidente de Honor al señor Antonio Amavizcar, bajo cuya presidencia provisional y con la cooperación del Secretario provisional, señor Amado Herrera, se fomentó y reglamentó el Conjunto que en ese acto se constituyó.

Este periódico felicita a dichos señores por su iniciativa y desea éxito a las labores que se han de realizar en el seno del mismo.

JUNIO 19
Día de los Padres

Si la misión de la Madre es augusta, no menos digna de aplauso, por lo que hay en ella de orientación constructiva y de pleno renunciamiento, es la misión del Padre.

Grandes y chicos harán de la fecha una ocasión memorable si obsequian a sus padres con cualquiera de nuestras especialidades en los riquísimos

Helados "HATUEY"

Pida sus "HELADOS HATUEY" o un

Cake Helado "HATUEY"

a cualquiera de nuestros teléfonos, con la mayor antelación posible, y serán entregados a la hora que se indique.

Cía. Lechera de Cuba, S. A.

Teléfonos: X-2456, X-2457, X-2458, X-2459
Concha No. 1 — Habana

EL MEJOR NEGOCIO PARA USTED es VER nuestro Departamento de

TELAS

Encontrará el Mayor y Más Variado Surtido
A LOS PRECIOS MAS BAJOS DE LA HABANA.

"LA OPERA"

GALIANO Y SAN MIGUEL (La Esquina del Ahorro)

PARA USO DIARIO
PYRAMID
PAÑUELOS

CRONICA HABANERA

GRACIELLA MENENDEZ

El pasado día once, en la Iglesia de Monserrate, tuvo efecto la boda de la encantadora señorita Graciella Menéndez con el señor Francisco de Cárdenas y Domínguez.

La nupcial ceremonia, verificada con el mayor lucimiento a las nueve de la noche, fué apadrinada por el señor Ubaldo Menéndez García y por la señora Enriqueta Domínguez Esperón.

Felicidades.

SANTOS DE HOY.—Santa Isaura y San Ismael, son las festividades de hoy.

Entre las señoras que están de días cúmplenos saludar a las siguientes:

Isaura Rensoli de Domínguez.

Isaura López de Du-Bouchet, Isaura de la Cruz de Montiel e Isaura López y Serrabeich.

Las señoras Isaura Fernández Azcanio, Isaura del Castillo e Isaura Rodríguez Ramos.

Así como la señora Ismaela Infante de Figarola, madre amantísima del comandante Figarola.

Y los caballeros:

El doctor Ismael Ferrer, jefe de los Servicios Sanitarios Municipales.

El doctor Ismael Clark.

Los abogados Ismael Segura y G. Menocal, Ismael Goenaga, Ismael Pérez Pulgarón, Ismael Portela e Ismael Izquierdo.

Ismael Perdomo, Ismael Torres, Ismael Pérez Alonso, Ismael Lombardo, Francisco Ismael Herro, Ismael Villanueva.

E Ismael Bernabeu, el famoso modisto, cuyo acreditado «atelier» del Paseo del Prado se ve siempre tan visitado por nuestras damas elegantes.

Bernabeu, maestro de artistas, tiene conquistado por su gusto único e incomparable, un nombre y un puesto en esta sociedad donde es tan querido.

Muchas felicitaciones recibirá en su día, a las que unimos las nuestras.

DEL COLEGIO LAS MERCEDES.—Para el domingo próximo, en el teatro «Principal de la Comedia», anuncia su fiesta de fin de curso el acreditado colegio «Nuestra Señora de las Mercedes».

Dicho acto, en el que se desarrollará un interesante programa con el concurso de las alumnas, dará comienzo a las diez y media de la mañana.

Resultará lucidísima esta fiesta.

DEL MIRAMAR.—El próximo domingo estará de fiesta el simpático Miramar Yacht Club.

De siete a diez de la noche se celebrará un te bailable amenizado por la gran orquesta de los hermanos Castro, fiesta que como todas las del Miramar, revestirá un sello especial de animación y alegría.

Las mesas habrán de ser reservadas antes de las nueve de la noche de mañana, sábado.

Tema para la crónica.

EN LOS QUINCE.—Carmita Martínez Suárez, bella y muy graciosa jeune fille que acaba de hacer su entrada en los quince años, tuvo una fiesta el miércoles por la noche, en la residencia de su amantísima abuelita, la alta dama Amelia G. Bustamante viuda de Suárez.

Fiesta de animación y alegría extraordinarias, que le ofrecieron sus padres, el doctor Rodolfo Martínez Prieto y su gentil esposa Carmelina Suárez, festejando el grato suceso.

Halagos y alegrías de todas clases recibió en esa fiesta la simpática Carmita, que veía complacidísima.

Los esposos Martínez-Suárez tuvieron atenciones múltiples para la concurrencia de la que pasamos a dar cuenta.

Citaremos en primer término las señoras, que presidía la señora de la casa, la respetable dama Amelia G. Bustamante viuda de Suárez, en unión de sus hijas, tan bellas todas, Carmelina Suárez de Martínez Prieto, Nenona Suárez de Cuervo, Mignone Menéndez de Suárez, Aimée Mendizábal de Suárez y Sylvia Hernández de Suárez.

Esperancita Núñez de Martínez.

Manuelita Carreño viuda de Suárez, Olguita P. de Suárez, Rosa María V. viuda de Sánchez, María V. viuda de Fernández, Candita Fernández de Ovies, Amparo G. de López, y la señora de Menéndez.

Carmelina Reyes de Pérez Cubillas.

Enriqueta G. viuda de Suárez, Mirta V. de Suárez, Petra C. viuda de Suárez, y las señoras de Guasch y Vda. de González.

Muy selecto el grupo de las señoritas.

Rodeando a la encantadora Carmita vimos, primeramente, a sus monísimas primitas Cuqui Cuervo, Angelina Sánchez y Kiki Martínez.

Margarita y Rosita Dalmau.

Ana Luisa Solaún, Rita Garmendía, Ofelita Guasch, Carmita González, Luisa e Hilda Guas, Nena y Josefina Ovies, María Esperanza, Graciella y Adriana Martínez Núñez.

Violeta Pérez Cubillas, muy graciosa.

Eugenita Muñiz, Yina Menéndez, Angelina Plasencia, Esther y Sylvia Menéndez, Lala y Nena Suárez Carreño, María Elena Menéndez, Evelia Martínez, América Penichet, Sylvia Medina, Beatriz Etchegoyen, María Luisa Zayas, Nilda Alvelo y Araceli Martínez.

Se bailó con la orquesta de los Red Devils.

Y fué servido un delicioso buffet.

(Continúa en la página NUEVE)

Recibiremos a Ud. sus BILLETES DE LOTERIA
NO PREMIADOS

en parte de pago de cualquiera compra que nos haga, PORQUE PARA NOSOTROS VALEN DINERO... tanto como lo que a usted le costaron.

CON ELLO APRESURAMOS NUESTRA FORMIDABLE

VENTA de CIERRE

VAJILLAS — BACCARAT — PORCELANAS — CUBIERTOS
LAMPARAS — ARTICULOS PARA REGALOS

CASA VERSALLES

NEPTUNO 24 — Entre Industria y Consulado (Frente al Teatro «Encanto»)

Una inspección a las cooperativas de los asiáticos

Ha dispuesto el Secretario del Trabajo que se movilice el cuerpo de inspectores de ese departamento con objeto de que actúen contra las «cooperativas» formadas por comerciantes, deseosos de burlar las leyes sociales y de nacionalización, pues se encuentra en vigor el Reglamento del Decreto 798, que estatuye en su artículo segundo que todo comerciante, gerente, socio industrial, miembro de cooperativa de producción, crédito o consumo, accionista y directivo de compañías anónimas que desempeñen en la empresa trabajos manuales, serán considerados como trabajadores.

Margen al nativo para trabajar

Por altos funcionarios de la Secretaría del Trabajo se ha declarado que con motivo del «raid» emprendido por los inspectores de esa dependencia, contra las cooperativas comerciales e industriales que funcionan desde hace meses, principalmente entre elementos asiáticos y polacos, tendrán los nativos la oportunidad de ingresar como trabajadores en un porcentaje de más de tres mil cubanos, pues aunque la Ley no prohibe que los socios, gerentes y demás integrantes de esas cooperativas trabajen, se les considera en tal caso como obreros, y en la obligación de cumplimentar las leyes sociales del país.

Algunas organizaciones obreras están denunciando a cada momento infracciones cometidas por las cooperativas, deseosas de que se facilite el ingreso de trabajadores cubanos a tales entidades.

Disuelta una organización

El Secretario del Trabajo, doctor Portuondo Domenech, ha dictado una resolución, declarando disuelta la organización patronal denominada Centro Unión de Industriales de Panaderías de la ciudad de Matanzas.

ACUSADOS DE HURTO

José Rosario Alvarez Pérez, de 51 años y de 5ta. y 3ra. Miramar, denunció en la Octava Estación, que en la bodega de Calzada y C, Vedado, María Teresa Sánchez Castillo y Juana María Castillo, de 22 y 19 años, respectivamente, y de la Calle C número 2, Vedado, le sustrajeron 8 pesos. Las acusadas fueron arrestadas por el vigilante 650, Bernardo Fernández, y remitidas a la cárcel de mujeres.

Lo que regalarás el domingo...

Hermoso, con toda la hermosura de lo justo, el bello pensamiento de Dulce María Borrero de Luján dando sitio en las fechas del recuerdo a ésta que instituye entre nosotros el «Día de los Padres». Se besarán en precioso entendimiento este Domingo dignificado de Junio y aquel otro, todo fragancias, que allá en Mayo decimos de las Madres. Enlace de dos fechas que bien cabe juntar en período tan corto si de una a otra el amor y la devoción rehuyen lejanías y se buscan para el encuentro de iguales y altos propósitos.

... Y se abre a la ternura el bonito trillo de llegar a aquél a quien tanto debemos con las manos limpias de egoísmo y en devolución calorizante de tanto como se nos dió, con un poco o un mucho de sorpresas gratas. «La Filosofía», en comunión siempre con emociones que dignifican, se acuerda para el propósito de todos aquellos anhelos dormidos casi siempre en el sacrificio por los suyos, y que cabe a nosotros en este «Día de los Padres» procurar y complacer.

En el rincón generoso de la tienda han cobrado relieve todas aquellas cosas propias para satisfacción del padre, y entre ellas, haciendo selecciones, adquiriéndolas con la ternura de lo que significan, las vamos a elevar a lo muy precioso. En la tibieza amada del hogar envejeció tu padre al peso de arduas luchas, de sacrificios incontables, de heridas que no cierran. Qué suave tu consideración si para él, supiste llevar de «La Filosofía» una bata de intimidad, elegante y severa, unos finos pañuelos que tengan el privilegio de secarle angustias, unas zapatillas de finísimo cuero que quieran hacerle descanso su pasar entre vosotros.

... Y en otro plano, aquél que acorta distancias y dice padre apenas con los años livianos. ¿Qué escoger?, dirás pequeñito llevado aún por las manos de tu madre. Para rimar a tu bullicio, a la camaradería deliciosa de padre e hijo, nada mejor que una trusa de baño que haga equitativo el goce de la playa, una camisa de sport buena para el descanso de todos los Domingos, para sentirse cómodo y bien en el ardor del deporte, unas corbatas de irreprochable elegancia que en el paseo, actos de sociedad o acaso en la brega del trabajo, dejen decir: cariño de hijo.

De todo esto y tanto más encontrarás a plena complacencia en este comercio de finezas que llamamos «La Filosofía». A su ambiente de simpatías parece que convienen mejor las ideas tejidas al calor de la bondad. El próximo Domingo de Junio que para siempre será singular porque en gesto de buenos daremos a quien tanto dió, los regalos que con la etiqueta acreditada de «La Filosofía» llevarán con el mensaje tibio y hondo del hijo, la compenetración y devoción también de esta firma, a la fecha desde ahora nobilísima del «DIA DE LOS PADRES».

LEONOR BARRAQUE.

SUGERENCIAS:

Para un padre de edad

Batas para baño de felpa inglesa en fondos obscuros combinados, a rayas y también en color unido: gris con negro y prusia con vino.

Batas y sacos para casa en tejidos de seda ligera: marino, carmelita o gris.

Cortes de finos céfiros franceses de hilo para camisas; coloridos discretos

Pijamas "MANHATTAN" en sedas de verano: medios tonos apropiados.

Pañuelos lisos y labrados siempre en blanco y en gran variedad de orillas.

Corbatas de seda suizas en especiales combinaciones para hombres de edad.

Una caja calcetines Verdier, de puro hilo, en blanco, negro, gris y cordobán.

Para un padre joven

Una trusa de baño de pura lana: royal, prusia, marrón y blanco, o beige y carmelita.

Camisas de sport: tejido transparente y en tonos como blanco, bambú y añil.

Camisetas atléticas de jersey o malla y también en tejido corrugado.

Juegos de cepillo y peine cromados, en líneas modernas, fondo de caoba o ébano.

Cinturones especialse de verano en goma flexible o tejido lavable: Blanco, beige y prusia.

Pañuelos y corbatas combinadas, en tejidos y colores modernos.

Jackets de gabardina, de fino cordón, en blanco, beige, nickel y prusia.

UNA FELIZ COINCIDENCIA

El DIA DE LOS PADRES—felizmente—coincide con nuestra sensacional venta «JUNIO, MES DEL CLIENTE», que por sus magníficos artículos y sus precios muy ventajosos está causando verdadero asombro.

Son tantas las posibilidades que ofrece el departamento de caballeros de «La Filosofía», que todos los buenos hijos podrán añadir al dulce y merecido abrazo filial un útil y delicado presente.

LA FILOSOFIA

M.E.C.D. 2016

SE ORGANIZA UNA EXCURSION A KEY WEST CON MOTIVO DE LA INAUGURACION DE LA CARRETERA A MIAMI

G A C E T I L L A S

OLIMPIC: MAÑANA: «EL CHICUELO»

Hoy presenta por última vez este preferido teatro el espectacular y trágico drama «Janosik». Además, la divertidísima producción en español «El maestro Levita» con el simpatiquísimo Pepe Arias. Completa el programa, cartón y el Noticiario Universal. Los precios: 20 centavos por la tarde y 30 por la noche. Niños tarde y noche 15 centavos y tertulia familiar 10 centavos por la tarde y 15 por la noche.

Mañana, el más extraordinario de los programas: Cifesa presenta la sentimental y conmovedora superjoya «El chicuelo» o «Colegio de señoritas». La otra gran atracción es la exquisita film «Cuidado con el amor» con Anna Neagle y Tullio Carminatti.

El lunes en día de gran gala la hermosa film «La vida de San Juan Bosco» que reproduce fielmente la vida del santo de nuestro tiempo. Una gran película católica de alta poesía humano-religiosa. Una vida ejemplar, consagrada toda ella a luchar en bien del prójimo. Su muerte fué la de un héroe nacional, al mismo tiempo que la muerte de un santo.

El martes, homenaje a Deanna Durbin con «Loca por la música» y «Tres señoritas a la moderna» a los popularísimos precios de 20 centavos tarde y noche, 10 los niños y 10 la tertulia.

FLORENCIA: HOY: «TRES ARGENTINOS EN PARIS»

Un programa especial presenta hoy la empresa de este preferido teatro: «Tres argentinos en París», una super-excelente comedia, plena de humorismo y emotividad, en que la vida bohemia de tres aventureros en París, nos hacen vivir momentos de sano y regocijado entretenimiento. Son sus intérpretes Florencio Parravicini, Tito Lusiardo y Hugo del Carril. Completa el programa el emocionantísimo drama en tecnicolor «El Caballero audaz» con Heather Angel, Bob Livingston, además el Noticiario Universal. Los precios: 15 centavos de 2 y media a 6 y media y 20 centavos después. Niños a todas horas 10 centavos y tertulia familiar 10 centavos.

Mañana, Fredric March y Carole Lombard, en la alocada y divertidísima super-comedia en tecnicolor «La divina embustera» y la espectacular producción «Janosik».

¡Los lunes populares...! A partir del próximo, quedarán inaugurados los lunes populares, siendo los precios solamente 10 centavos mayores tarde y noche, 5 centavos los niños y 5 centavos la tertulia familiar. El programa combinado para el lunes inaugural, es formidable, con las dos mejores creaciones del malogrado Carlos Gardel: «El día que me quieras» y «Cuesta abajo».

ROXY: «EL BARBERO DE SEVILLA»

Rebosante de público ha de verse hoy la amplia sala del hermoso «Cine Roxy», de 14 y Primera, Almendares, a juzgar por el entusiasmo que existe entre sus asiduos por asistir al estreno de la primera película española que inicia este año la serie de grandes estrenos Cifesa que aparecerán en breve. El programa ha sido conbinado de tal manera que aparecerán en la pantalla todas las estrellas que han dado brillantez al cine español, apareciendo primeramente la lindísima variedad «Romanza Rusa», por la gentil Imperio Argentina, y a continuación la regia producción, «La hija de Juan Simón», por el célebre cantor Angelillo y Pilar Muñoz. Por último cerrando brillantemente el programa se presentará el estreno de «El barbero de Sevilla», la más perfecta producción en español, llena de humorismo, rebosante de lujo, con situaciones de una comicidad irresistible, con música inspiradísima y con unas canciones pegadizas y populares que canta con su «único» y magistral estilo Estrellita Castro, la nueva y refulgente estrella de la pantalla. Miguel Ligero está para matarlo en algunas escenas, y Roberto Rey acertadísimo en su role, y la bellísima Raquel Rodrigo, más sugestiva que nunca. Los precios serán populares 15 centavos luneta en la tanda de 4 y 30 y 20 centavos a las 8 y 30. Niños y tertulia 10 centavos.

RIVOLI: «TRES SEÑORITAS A LA MODERNA»

Complaciendo múltiples peticiones vuelve hoy a exhibirse en turnos de 4 y 30 y 8 y 30 en el elegante «Cine Rívoli», de 4a. y 5a., Reparto La Sierra, la película que le abrió las puertas de la gloria a la encantadora Deanna Durbin, «Tres señoritas a la moderna». En turnos de 6 y 10 p. m., se presentará el estreno del intenso drama «Dilema» de trama fuerte y emocionante, que interpretan Kent Taylor y Fay Wray. Los precios serán corrientes: 15 centavos luneta por la tarde y 20 centavos por la noche. Niños a todas horas 10 c

Mañana, estreno de la intensa producción «Penitenciaria», un grandioso drama desarrollado entre las tétricas paredes de un penal. Conmovedora en todos sus aspectos. Romántica y espectacular. Una verdadera joya de película con Walter Connolly, John Hoyard, Jean Parker y Robert Barrat.

REINA: «LA CANCION DEL ALMA»

Vilma Vidal, Rafael Falcón y Fardave son los intérpretes de la más bella de todas las producciones mexicanas «La Canción del Alma» inspirada en el valle más hermoso de Méjico y de un drama tan sugestivo como interesante. Con música y canciones de Lorenzo Barcelata. Hoy se exhibirá por última vez en el super-cine de Reina «La Canción del Alma» y le recomendamos que acuda temprano pues las localidades se agotarán muy pronto ya que son muchas las personas que desean ver «La canción del Alma» en la pantalla gigante del Reina.

La otra producción a estrenarse hoy y que interpreta C. Bancroft se titula «La voz de la Conciencia».

La revista de asuntos mundiales y el cartón forman parte del programa.

Los precios serán de 15 centavos la luneta hasta las 5 y media y 20 centavos después la cómoda tertulia familiar con sus regios asientos 10 centavos.

Mañana: El 5 episodio del «Tesoro de la Isla Maldita», la soberbia super-producción «Una nación en marcha» y «La muerte anónima».

RIALTO: «LA TEMPESTUOSA»

Un drama fuerte, desarrollado en un ambiente de lujo y distinción social, que motivará el más profundo interés entre la concurrencia de hoy en el ventilado teatro Rialto. Bette Davis como protagonista de «La tempestuosa» ofrece una labor artística de méritos incomparables, entre tanto que Henry Fonda y George Brent hacen latir apresuradamente los corazones con su rivalidad y sus caballerosos lances de honor, que son provocados por aquel amor que ambos sienten por la muchacha más bella de Nueva Orleans.

Comienza la función desde las 2.30. Completándose el programa con emocionante super producción titulada «La voz acusadora» que hará pasar al espectador un rato sumamente entretenido, interpretada por June Travis.

Los precios para hoy en Rialto: mayores 20 centavos hasta las 5.30 y después 30 centavos. Niños a todas horas: 15 centavos.

El lunes: la monumental super producción repleta de acción «El último bandido».

LARA: «AMA, VIVE Y APRENDE». 10 CTS.

«Lara», el favorito y concurridísimo cine de las familias, sito en Prado y Virtudes, con el Telf. M-2421, anuncia hoy a sus asiduos un programa muy colosal y simpático.

En su función continua, comenzando como de costumbre a las 2 de la tarde hasta las 11 y 30 de la noche se exhibirá revista, comedia, estreno de la soberbia, regia, simpática producción «Ama, vive y aprende» con Rosalind Russell y Robert Montgomery y estreno de la estupenda, colosal cinta «Un mal sujeto» con Bruce Cabot.

Precios: luneta 10 centavos a cualquier hora. Entre y salga cuando quiera. La función es continua.

Mañana: «Huracán» con Dorothy Lamour y John Hall y «La mujer persigue al hombre».

PRADO: EL MEJOR PROGRAMA. 10 CTS.

Para hoy tiene «Prado» el elegante teatro de Prado y Trocadero, en su acostumbrada matinée de 2, y tandas de 5 y 8 y 15, uno de los mejores programas presentados hasta la fecha por el más bajo precio de 10 centavos. Exhibiendo en primer lugar la preciosa foto opereta del aplaudido tenor Nino Martini «Música para mi dama» con la nueva estrella Jean Fontaine y una de las más graciosas y originales comedias musicales de la eminente diva Lily Pons «El Ruiseñor del Cabaret» con el genial actor Jack Oakie. Completando el programa una variedad y un gracioso cartón. Mañana, un drama real, patético «El precio de la gloria» por la trágica actriz Katherine Hepburn, y la divertida producción del simpático actor Gene Raymond «Capricho galante».

VERDUN: «UNA NACION EN MARCHA»

Una gran epopeya del progreso americano, una romántica historia de amor y sacrificio, de oro y sangre, de aventura y de gloria, eso es «Una nación en marcha», la grandiosa película que presenta hoy el predilecto «Verdún», único teatro que ofrece su espectáculo al aire libre. Integran el reparto de esta extraordinaria producción más de dos mil actores encabezados por Joel Mc. Crea, Bob Burns y Frances Dee. Conjuntamente se estrena «La muerte anónima», una divertida combinación de amor y alegría, misterios y aventuras que interpretan Richard Arlen y Fay Wray. Se completa el programa con el Noticiario Fox, un cartón en colores y la graciosa comedia «Una suegra detective».

La función comienza a las 2 de la tarde rigiendo precios a base de 15 centavos luneta hasta las 6 y 30 y 20 centavos después. Los niños 10 centavos y la tertulia familiar con butacas 10 centavos a todas horas.

MAJESTIC: «VICTORIA, MUJER Y REINA»

Un doble programa de estrenos presenta para hoy la empresa del elegante teatro «Majestic» situado en Consulado 116 con el teléfono M-4477. Comienza la función a las 2 de la tarde en función corrida hasta las 11 y 30 de la noche, con una revista de asuntos mundiales, un cartón en colores y una divertida comedia, además, el estreno de la divertida producción, «La Nueva Cruzada» película de tema cautivador. El reparto de esta producción lo integran: Guy Kibbee, Gordon Jones, Dorothy Moore, y Cora Withedspoon. Completa el programa el estreno de la super-joya «Victoria, Mujer y Reina», interpretada por Anna Neagle, Antón Walbrook y James Dale. El espectáculo más fastuoso y deslumbrante llevado a la pantalla, inspirado en los amores y en la vida de una de las Reinas más gloriosas de la Historia que supo ser además mujer y amante tierna y rendida. Escenas de proporciones inauditas, escenas de belleza fascinante, escenas de un romance cautivador, escenas de una emotividad infinita, escenas de realismo encantador filmadas con el último procedimiento de Tecnicolor. Precios: luneta y preferencia, antes de las 6 y 30, 15 centavos. Después 20 centavos. Niños y tertulia 10 centavos a todas horas.

Mañana: «Victoria, Mujer y Reina» con Anna Neagle.

LIRA: «EL CONDE DE MONTECRISTO»

Un programa grandioso, en el que figuran dos grandes joyas cinematográficas basada en dos de las más leídas novelas es el que anuncia hoy el favorito y confortable cine familiar «Lira», de Industria y San José, con el teléfono M-4474.

En función continua de 1 y 30 de la tarde hasta las 11 y 30 de la noche se exhibirá revista, comedia, estreno de la grandiosa, soberbia producción basada en la novela del mismo nombre «El Conde de Montecristo» con Elisa Landi y Robert Donat y estreno de lo formidable, estupenda , intensa superfilm, «Los Miserables» con Fredric March y Charles Laugthon y otras estrellas.

Precios: mayores 10 centavos hasta las 6 y 30 y 15 centavos después. Los niños 5 centavos a todas horas. Entre y salga cuando quiera.

Mañana: «Rosalía» con Eleonor Powell y Nelson Eddy, .

ACTUALIDADES: «LA MILLONA»

El céntrico y confortable cine de las familias «Actualidades», sito en Monserrate 8 y 10, con el teléfono M-5575, ofrece hoy a sus favorecedores un programa muy soberbio, en el que figuran dos colosales estrenos.

En función continua, de 2 de la tarde a 11 y 30 de la noche, rigiendo precios popularísimos al alcance de la más modesta fortuna, pasa por su pantalla revista, comedia, estreno de la grandiosa, regia, preciosa joya toda en español «La millona» creación de la bella actriz Lina Yegros y estreno de la simpática regia, soberbia producción «Querer es poder» con Anita Louise y George Brent.

Mañana: «Hotel Hollywood» con Rosemary Lane y Dick Powell, «San Quintín» y episodio 4 de la superserie «Aguiluchos».

BELASCOAIN: PROXIMA INAUGURACION DE ESTE CINE

El circuito Edelberto de Carrerá, en su gran plan de expansión del negociado cinematográfico, inaugurará, dentro de breves días, un nuevo y modernísimo Cine, que llevará por nombre Belascoaín, situado en la Calzada del mismo nombre esquina a Peñalver.

El cine «Belascoaín», con capacidad para dos mil personas, llena todos los requisitos necesarios en la actualidad, para ofrecer el máximo de confort y seguridad.

Su equipo de proyección y sonido, es lo más moderno y costoso actualmente en la Habana. La famosa marca de proyectores Super-Simplex, ha lanzado al mercado su más reciente invento, el E-7, cuya principal característica es la veleta trasera y delantera, que reproduce la más perfecta proyección, emitida ésta por unas magníficas lámparas marca Peerless de alta intensidad, sobre una pantalla de plata marca Walker, lo más nuevo en su género. El sonido es Rca Photophone alta Fidelidad, lo que da por resultado «la mas alta calidad de voz, semejanza admirable con el natural».

Y se destaca de una manera gigantesca la magnífica tertulia construída, la que con butacas cómodas y espaciosas, visualidad perfecta, temperatura agradable y con todos los adelantos en esta clase de localidad, es una de las mejores características que ofrece al distinguido público, el cine «Belascoaín».

4 CAMINOS: HOMENAJE AL TANGO CON CHARLO

Hoy un formidable programa, un grandioso homenaje a la Argentina, Libertad Lamarque, el inmortal Carlos Gardel y la presentación en persona del famoso intérprete del tango Charlo con sus guitarristas y regalo de fotos con su autógrafo en el concurrido teatro «Cuatro Caminos» de Belascoaín 637, con el teléfono M-3676, comenzando la regia función a las 2 de la tarde, con una divertidísima comedia, Carlos Gardel e Imperio Argentina en «La Casa es Seria», Libertad Lamarque en su obra maestra «Ayúdame a vivir», presentación del famoso Charlo con su más selecto repertorio, y sus guitarristas Casao, Robles y Arana y además la otra obra suprema de la más grandiosa actriz de la pantalla, Libertad Lamarque en «Besos Brujos». No deje de asistir a este homenaje y función de despedida del más mimado de los públicos Charlo, admire al mismo tiempo las mejores producciones de la temporada en un programa confeccionado que difícilmente se logra. Los precios son: hasta las seis y media de la tarde 15 centavos, después 20 centavos, los niños y la comodísima tertulia familiar con magníficas butacas 10 centavos a todas horas.

Mañana: Fenomenal programa «Ora. Ponciano», la obra cumbre de Chato Ortín y Chaflán, «Un mal sujeto», Brucet Cabot, y el episodio y de «Dick Tracy» o «El terror del hampa», comedias, cartones.

VIVES: «EL BUCANERO»

El elegante y confortable cine de las familias, Vives, sito en la calle B, entre 27 y 29, en el Vedado, con el teléfono F-3128, anuncia hoy un programa regio.

En tanda a las 4 y 30 nocturna a las 8 y 30 se exhibirá revista, cartón, estreno de la sensacional, formidable, esupenda super producción «El bucanero» creación formidable de Franciska Gaal y Frederic Marcha y estreno de la emocionante, estupenda film «Carne de contrabando» con Ann May Wong.

Precios populares rigen hoy en el Vives.

Mañana: «Soy un señorito», por Miguel Ligero, «Que no quede uno», por Charles Starret, y «La Princesa de las Czardas», por Martha Eggerth. El domingo, «El derecho a la vida», en tecnicolor, por George Brent y Olivia de Havilland, y «Contra el imperio del crimen», copia nueva, por Janes Cagney.

GRIS: «UN YANKEE EN OXFORD»

Las carteleras del moderno y elegante cine «Gris», de Baños y 17, en el Vedado, con el teléfono F-4292, ofrece hoy un programa regio, grandioso.

En sus tandas de 4 y 8 y 15 se exhibirá el formidable, soberbio drama de intenso argumento «Lo enseñaron a matar» con Gladys George, Franchot Tone, Spencer Tracy y otras estrellas.

Y en turnos preferentes, a las 5 y 30 y 9 y 45 se exhibirá un cartón y estreno de la preciosa, regia, maravillosa super-joya «Un papel de un joven estudiante y Mauren O-Sullivan, tan linda como siempre.

Precios: mayores 20 centavos en la tanda y 30 centavos por la noche. Los niños 15 centavos y la tertulia 10 a todas horas.

Mañana: «Victoria, mujer y reina» con Antón Walbrook y «Bajo el puente o Yo vengaré a mi padre».

MODERNO: «BLANCA NIEVE Y LOS SIETE ENANITOS»

¡Por fin llegó el día tan esperado para la gente menuda. La representación por la compañía infantil del Radio Escenario «Martí» de la grandiosa Revista, fiel reproducción de la película del mismo nombre del genial Wat Disney que tanta fama le ha valido en todo el mundo, cuyo título es: «Blanca Nieve y los 7 enanitos». Montada con todo lujo de detalles, vestuarios, decorados, y magnífica interpretación por estos precoces niños. Los precios son popularísimos.

Para mayor comodidad de los niños, la empresa dará una tanda especial que empezará a las 4 de la tarde, exhibiéndose cartón, comedia por los niños peligrosos, Revista, y el estreno de la cinta «Londres de noche» por Rita Jhonson, y la fantástica revista en un acto y tres cuadros, titulada «Blanca Nieve y los siete enanitos». Este mismo programa se repite a las 8 y 30. Luneta 20 centavos, niños 10 centavos.

Para cualquier informe de esta función llame al teléfono X-1305 que es el número del «Moderno» el que se encuentra instalado en 10 de Octubre 36, casi esquina a Toyo.

Todos los tranvías y Omnibus pasan por sus puertas que se dirigen a la Víbora.

SANTOS SUAREZ: «LA ZANDUNGA»

Santos Suárez, el elegante y confortable cine sito en Santos Suárez y San Benigno, con el teléfono I-4600, anuncia hoy un programa grandioso todo en español.

En tanda a las 5 y nocturna a las 8 y 15 se pasa por la pantalla gigante revista, comedia, estreno de la emocionante, estupenda film toda en español «La obligación de asesinar» con Gloria Morell y el Chato Ortín y estreno de la grandiosa, regia, preciosa joya en español «La zandunga» creación de Lupe Vélez, Rafael Falcón y Arturo de Córdova.

Rigen precios populares hoy en el Santos Suárez.

Mañana: «El precio de la gloria» con Katherine Hepburn, Ginger Rogers, Gail Patrick y Adolphe Menjou, y «Después de aquella noche».

WILSON: «LOCA POR LA MUSICA»

Wilson, Belascoaín y San Rafael, U-5863; 15 centavos de 1 y media a 6 y media, y 20 centavos después, niños 10 centavos a todas horas.

La mejor proyección, y el más perfecto sonido de la Habana, con el nuevo equipo sonoro «Sincrofilm Phillips» con pantalla de plata.

Hoy, tarde y noche, la revista semanal (La voz del Mundo) y el cartón especial «¿Me conoces mascarita?» y las super atracciones, «100 hombres y una muchacha» producción extraordinaria Universal, interpretada por la encantadora Deanna Durbin y Adolfo Menjou, con la orquesta sinfónica de Filadelfia; y «Loca por la música» el éxito del año, por la incomparable estrella de la pantalla Deanna Durbin y Herbert Marshall.

A las 5 p. m. «100 hombres y una muchacha» y «Loca por la música», las producciones cumbres de la encantadora Deanna Durbin.

Mañana: estreno de «Dilema» magnífica producción extraordinaria de la Grand Nacional, interpretada por Fay Wrey y Kent Taylor; y «Loca por la música» por Deanna Durbin y Herbert Marshall.

El lunes: formidable programa especial, con «El infierno del bosque» por Jack Holt; y «Ora Ponciano» toda en español, por Jesús Solorzano, Consuelo Frank, el Chaflán y el chato Ortín.

INGLATERRA: «LOCA POR LA MUSICA»

Inglaterra, en San Rafael y Consulado, M-5527; 15 centavos de 1 y media a 6 y media y 20 centavos después, niños 10 centavos a todas horas.

La mejor proyección, y el más perfecto sonido de la Habana, con el nuevo equipo sonoro «Sincrofilm Phillips» con pantalla de cristal.

Hoy, tarde y noche, la revista semanal (La voz del Mundo); y las super atracciones, «Loca por la música» la producción cumbre de la Universal por la encantadora Deanna Durbin, con Herbert Marshall; y «100 hombres y una muchacha» el éxito de la temporada, interpretada por Deanna Durbin y Adolfo Menjou, con la orquesta sinfónica de Filadelfia.

A las 5 p. m. «Loca por la música» por Deanna Durbin y Herbert Marshall; y «100 hombres y una muchacha» por Deanna Durbin y Adolfo Menjou.

Mañana: «Dilema» magnífica super producción interpretada por Fay Wray y Kent Taylor; y «Loca por la música» por Deanna Durbin y Herbert Marshall.

El lunes: entrante «Ora Ponciano» toda en español, por Jesús Solorzano, Consuelo Frank, el Chaflán y el chato Ortín.

La gran película musical «SUCEDIO EN LA HABANA»

El proceso de elaboración de una película requiere tiempo y cuidados que el público ignora. Actualmente en los Laboratorios propios de la novel empresa «Películas Cubanas S. A.», una empresa totalmente nacional, se encuentran trabajando activamente, jefes y empleados, en los últimos detalles necesarios para dar por finalizada en una forma perfecta en todos los sentidos, la fantasía lírico cubana «Sucedió en la Habana», que bajo la dirección de Ramón Peón, ha hecho posible que se presente lo mejor nuestro, conservando su inconfundible sello de personalidad típica y sin alterar la autenticidad de lo criollo en una exposición magnífica de música, paisajes, argumento, mujeres, artistas, etc...

Una depuradísima labor de selección, que podrán comprobar los públicos inteligentes, se ha llevado a cabo, tanto en detalles como en la elección de artistas. Nombres tan conocidos como los de Luana de Alcañiz, actriz cinematográfica y bailarina de cartel internacional; Rita Montaner, cuya presentación se hace innecesaria en cualquier escenario del mundo; Juan Torena, galán cinematográfico con un brillante record; nuestra Enriqueta Sierra, figura eximia del teatro; Carlos Orellana, que se ha hecho famoso en su caracterización del «Tío Lamparita» y que ahora, en «Sucedió en la Habana», logra un notable acierto en la creación que hace del alemán cubanizado Otto von Haussen; Ramón Pérez Díaz, muy conocido también y que es además autor del guión de esta cinta; los famosos actores vernáculos, el inimitable «negrito» Alberto Garrido y el no menos jocoso «gallego» Federico Piñero, ambos figuras máximas del teatro cubano. Además de este conjunto que presta garantías a la película, todos los personajes han sido debidamente estudiados y encomendados a artistas de sólidos prestigios.

«Sucedió en la Habana» cuyo estreno, anunciaremos dentro de breves días, ha de constituir uno de los éxitos más rotundos de la industria cinematográfica hispanoparlante ya que, por sus indiscutibles valores técnicos y artístico, es preciso considerarla como una producción de primera categoría.

TOSCA: «EL AGUILA NEGRA» (SERIE)

Tosca, en 10 de Octubre 1007, entre San Francisco y Concepción, en la Víbora, con el teléfono I-3099 de la Empresa Alvarez Hernández, anuncia hoy un formidable programa, en el que figura una serie completa rigiendo precios popularísimos.

En tanda a las 4 y 30 y nocturna a las 8 y 30 se exhibirá completa, la muy sensacional y emocionante super serie en 15 episodios (30 rollos) titulada «El aguila negra» creación del actor Bob Livintone. (La tanda comienza hoy a las 4 y 30 debido al largo metraje de la serie).

Precios: mayores 10 centavos y niños y tertulia 5 centavos en tanda y noche.

Mañana: programa grandioso con «Ora Ponciano», joya mexicana con Consuelo Frank, Chaflán, el chato Ortiz, Barcelata y otros y «Desfile triunfal» con Frances Langford.

CUBA Y ROJO: DOS PROGRAMAS COLOSALES

Muy colosal resulta el programa que anuncia hoy a sus asiduos el simpático y elegante cine familiar Cuba, de Suárez y Corrales, pues en tanda a las 5 y nocturna a las 8 y 15 se pasa por la pantalla gigante revista, comedia, estreno de la estupenda film «La noble espiación» con Jackeline Wlles, Douglas Montgomery y Otto Krugger y estreno de la preciosa, original comedia toda en español «Dos amigos y un amor» con Norma Castillo y Pepe Iglesias (El zorro). Precios: damas y niños 5 centavos y caballeros 10 en la tanda y mayores 10 y niños 5 por la noche.

Mañana: «Juegos de faldas» y «Adiós Buenos Aires» con Lecuona, Havana Casino, etc.

Un programa soberbio es el que anuncia el Salón Rojo, el predilecto cine de las familias, sito en Monte y Antón Recio. Hoy en tanda y nocturna se exhibirá revista, comedia, estreno de la colosal, interesante producción «Hielo y acero» con Rita Hayworth y Charles Quigley y estreno de la soberbia, regia, magnífica producción en español «La llorona» con Ramón Pereda y otros. Precios: damas y niños 5 centavos y caballeros 10 en la tanda y mayores 10 centavos y niños 5 por la noche.

Mañana: «La pícara puritana» y «La vuelta del ruiseñor» con Grace Moore.

UNIVERSAL: «EL BUCANERO»

Extraordinario resulta el programa que para hoy ha combinado la popular Empresa del confortable cine Universal, de Egido entre Muralla y Sol que tan coucurrido se ve a diario por chicos y grandes.

Hoy en función continua, comenzando a la 1 de la tarde se exhibirá revista, comedia, estreno de la grandiosa, sensacional, formidable super film «El bucanero» dirigida por Cecil B. de Mille e interpretada por Franciska Gaal, Frederic March y otras estrellas y estreno de la emocionante, soberbia producción «Alas negras sobre Londres» con Karen Morley.

Rigen precios populares en el Universal.

Mañana: «El lechero» con Harold Lloyd, «El bucanero» y episodio 8 de la serie policíaca Dick Tracy.

BELGICA Y VIOLETA: REGIOS ESTRENOS

Un programa en español se anuncia en este cine de familias. En todos sus turnos se pasan «Amistad antes que amor» producción en español por Alicia Barrie y por último la interesante producción por Charlo y Pepe Arias titulada «Puerto Nuevo» que es una copia nueva. Los precios son de cinco centavos para las damas y los niños en matinée y tanda. Mañana: la mejor película del año «Huracán» y «Sonata de media noche» por Paderewski. El domingo «Ojos Tapatíos» en español y la «Princesa de las Czardas».

Violeta, «Huracán» la mejor película del año.

Hoy anuncia este concurrido cine, un gran estreno exclusivo para el mismo, y se trata de la mejor película del año, cuyo título es «Huracán» por Jon Hall yDorothy Lamour; se pasa en todos los turnos, como complemento la preciosa produccifin «Payasos» por Richard Taubert. Mañana: sigue las exhibiciones de «Huracán» y «El Molino Rojo» por Franchot Tone. El domingo «La batalla» por Charles Boyer y «Huracán» la mejor película del año.

TRATAN LOS ROTARIOS SOBRE EL PROYECTO DE PLANIFICACION Y EMBELLECIMIENTO DE LA HABANA

Distintos oradores expusieron la necesidad de que se acometiese una legislación urbanística. El Secretario de Obras Públicas prometió su cooperación a ese fin

Celebró ayer el Club Rotario su acostumbrada sesión-almuerzo en el Hotel Nacional, con asistencia de gran mayoría de sus miembros y un grupo de invitados de honor que encajaban perfectamente en el asunto a que estuvo dedicada la interesante junta: la Planificación y el Embellecimiento de nuestra Capital.

Presidió el doctor José Pérez Cubillas, teniendo a su derecha al ingeniero Enrique Ruiz Williams, Secreario de Obras Públicas, y a su izquierda al ingeniero Eduardo Chibás, por el Colegio de Ingenieros; y sucesivamente al arquitecto Horacio Navarrete, por el Colegio número 1, de Arquitectos; al ingeniero Emilio Vasconcelos, Jefe del Departamento de Urbanismo del Municipio; al doctor Luis Machado, Presidente de la Sociedad Amigos de la Ciudad, nuestro compañero Maribona, urbanista «amateur», y otros.

El primer turno lo consumió el doctor William Morales, Jr., Presidente de la Cámara Cubana de Comercio de Miami, quien disertó largamente sobre turismo. Seguidamente Horacio Navarrete explicó las necesidades de la gran ciudad de la Habana, que va creciendo sin orden ni concierto, y cuyas funciones y actividades comerciales, industriales, residenciales, deportivas, viales, ornamentales e higiénicas, guardan cierta similitud con las semejantes de cada edificación. Describió los defectos enormes de la forma actual del auge de nuestra urbe, demostrando que hace falta una legislación apropiada para encauzar las actividades construccionales.

El ingeniero Emilio Vasconcelos dió cuenta del problema que tiene encima con la reclamación legal de la empresa propietaria de la Iglesia de Paula, a la que asiste todo el derecho para deribarla; pero destacó los valores históricos y sentimentales que pueden y deben oponerse a esa demolición, sin que sus funciones de Jefe de Urbanismo del Municipio ni la Comisión de Arqueología sean suficientes a lograr la perpetuación de la clásica iglesia habanera. Si el Congreso no interviene rápidamente para evitarlo, la Iglesia de Paula será, dentro de poco, un recuerdo del pasado en las fotografías y grabados...

El doctor Luis Machado aclaró de manera enfática y concisa, que las mejoras urbanas no son un gasto, ni mucho menos un dispendio, sino una inversión, un magnífico negocio, poniendo por ejemplo lo que en Buenos Aires realizan los argentinos. Cree que el urbanismo es una actitud mental y un progreso en el enfoque financiero de los residentes de una ciudad, siendo imposible lograr un incremento del turismo con los sistemas y leyes actuales en materia urbanística.

Pepe Gasch dijo breve y concisamente que la plusvalía, el aumento de valor que adquiere la propiedad con la construcción de avenidas diagonales, resultan de tan evidentes conveniencias, que está seguro ningún propietario se opondría a ellas si es equitativamente compensado o retribuído en los casos imprescindibles de desalojo total de su propiedad por exigencias del plan que haya de llevarse a cabo.

Nuestro compañero Maribona tenía un turno para tratar del tema elegido para la sesión de ayer, pero como ya eran las dos de la tarde se limitó a decir a los rotarios que publicará próximamente en el DIARIO cuanto pensaba expresar allí.

Otro de los asuntos tratados en la sesión de ayer fué el homenaje a los Estados Unidos y a Inglaterra. Varios oradores terciaron en la discusión, y por fin se acordó llevar a la Directiva del Club, en forma de proposición concreta, que los rotarios organizarán un homenaje de simpatía a esas dos naciones amigas, como demostración del afecto y reconocimiento que por ellas siente la nación cubana por ser ambas las mayores compradoras de nuestros productos.

El doctor Cubillas recordó que poco después de un homenaje semejante que el Club Rotario tributó a los Estados Unidos—un banquete de 800 cubiertos en el Hotel Nacional—por haber anunciado el Presidente Roosevelt su política del Buen Vecino, fué firmado el Tratado de Reciprocidad que ha valido a cuantos en este país vivimos positivas mejoras económicas. El incremento de las buenas relaciones entre los Estados Unidos y Cuba es la clave de nuestro bienestar económico y, por ende, cultural y espiritual.

Cerró la sesión el señor Secretario de Obras Públicas, con un breve discurso sobre la necesidad de una legislación urbanística, dejando sentada su promesa formal de cooperar en ella con el personal más capacitado de su Departamento.

A LOS FOSOS

El vigilante 237, J. Hernández, de la Primera Estación, detuvo al menor José Granado Pinicier, de 14 años y de Aguiar, 57, por transitar con una carretilla de mano interrumpiendo el tránsito, careciendo de chapa y farol.

HURTO

En la Segunda Estación denunció Mario Fernández Mata, de 27 años y de Someruelos, 31, que al regresar a su domicilio notó que del escaparate le habían sustraído dos trajes que apreció en 31 pesos.

REANUDARA EL VAPOR "ORIENTE" SUS VIAJES ACOSTUMBRADOS DE N. YORK A LA HABANA EL DIA 28

Prácticas de cañón en La Cabaña hasta el día 15 de Julio. Oro en barras para Nueva York. Atracó la fragata «Almirante Salhanha» al Muelle de San Francisco. Otras notas porteñas

Ayer tarde continuó viaje a Veracruz la motonave alemana «Orinoco», que conduce carga general y pasajeros, tanto procedentes de puertos europeos como los que embarcaron en la Habana y entre los que figuran los comerciantes españoles Angel González y familia, y José Pomar Díaz y familia; la señora Flora R. viuda de Kohly, el letrado español Félix Fernández Vega y familia, el Cónsul de Cuba en México, señor Justo Lambes Ramírez y familia, el religioso mexicano Miguel Flores Alvarez, el comerciante argentino señor Andrés Cundari, el arquitecto danés Paul Gurwki, la señorita Raquel F. Pi Veitía, la señora María L. Broches de Muzo e hijos, Rubén y Aurelio Peregrina, Carmen García viuda de Vianello, el niño Miguel Bacallao Vianello, María Cabada de Valle e hijo, Armando Dolores Bouza, los niños Carmen y José Antonio Barreiro, Trinidad Angulo de Larena e hijo, y otros más.

El «Florida»

Con más de 390 pasajeros regresó anoche a Miami, el vapor correo americano «Florida», de la Peninsular y Occidental S. S. Co.

La mayor parte de los pasajeros que se embarcaron en dicho buque son cubanos que se dirigen a los Estados Unidos en viaje de vacaciones y los restantes turistas norteamericanos que regresan a su país después de haber pasado una temporada en la Habana.

Entre los que embarcaron en el mencionado buque figuran el doctor Domingo Villamil Férez, abogado consultor de la Secretaría de Justicia, que en misión oficial de nuestro Gobierno actuará en New York, cerca de la comisión que entiende en lo relacionado con la entrega por los bancos, de los depósitos que dejara en los mismos el multimillonario cubano señor Bartolomé Aulet, fallecido hace meses en nuestra capital.

Otros pasajeros embarcados en el «Florida» son el catedrático de nuestra Universidad Nacional Dr. Salvador Massip, que va como delegado a un Congreso científico que se celebrará en Amsterdam y al que acompaña su esposa; el Presidente de la Asociación Médica de Sooth Carolina Dr. George Hair, y señora; el jefe del departamento de Correos de Bamberg, Mr. Jim Mitchell; los señores Gaspar Martí, Juan A. Ortiz, Antonio Paredes, Armando Rodríguez y señora, Primitivo Suárez y familia, Antonio Mestre, la señora Sara Abascal de Viñas, que va con su hijito Julián a pasar una temporada en el Norte; Giovanni Mangiacavalli, Ignacio Riquelme, Carlos Ruiz, Cristóbal Moré y familia, José M. Lorenzo, Antonio Morejón, doctor Juan Manuel Gutiérrez, Caridad Lorenzo, Ofelia Fernández, Nieves Soto, María Juana Santos, Juana Sardiñas, Rosa M. de Gil, Marta Henríquez, Sara del Río, María Méndez Pérez, Matilde Reditti, Celia Almeida, Zenaida Díaz, Francisco Suárez, Rufina Astraín, Fransisca R. de Jorge e hijas, Dolores Aznar, el niño Octavio E. Zubizarreta, Guillermo Rodríguez, Miguel Montejo e hija Adolfina, Raúl Untoria, Ursula Quiroga, Raimundo Quiroga, Alcibiades León y señora, Golasio Sánchez, Alfonso Fanjul y señora, Hilda Morales, Antonio Barro, Manuel González, Guillermina Zimmermann, Samuel Reyes, Mercedes Carlo de Galbán e hijas Dolores y Carmen; Amalia A. de Posso e hija Odette; José Millares, Agustina G. de Mestre, Luis Soler, Consuelo Prieto, Esther Muller, Humberto Báez y señora, María T. López, Dolores Alvarez, Tirso Caveda, Eduardo Faxas, Gertrudis Peñuela, Francisco Gubernau, Celia Betanzo, Luis R. Aizcorbe, el autor austriaco Herbert Paul-Schriff y el práctico del puerto de Miamia, Mr. Herbert Dillon y fimilia, y otros.

El «Munargo»

Con carga general y un pasajero para la Habana, así como 110 turistas norteamericanos en tránsito, arribó ayer, procedente de New York, vía Nassau y Miami, el vapor americano «Munargo», que está ahora al servicio de la Gran Flota Blanca.

El «Chiriqui»

En ruta a New York, llegó ayer por la mañana a nuestro puerto, procedente de Puerto Limón y Cristóbal, el turbo eléctrico americano «Chiriqui», de la Flota Blanca.

Trajo dicho buque 17 pasajeros con destino a la Habana, así como un cargamento de frutas y 57 turistas en tránsito que regresan a New York después de haber hecho el viaje redondo en el mismo buque.

Viaja en dicho buque el Obispo Harry Breal, y otros.

Los que van para New York

Con destino a New York embarcaron ayer por la tarde en el vapor americano «Chiriqui» los señores M. F. Camacho, Mr. y Mrs. Gondol, señora de Gran Mason, e hijo, la señorita N. Zouer, Mr. y Mrs. Mario Taddei, Mr. y Mrs. K. A. Núñez, la señora O. Amenábar, esposa del agente de Aduana de la Flota Blanca, señor Octavio Amenábar, la señora W. Arozamena, el señor L. B. Ross y señora, el empleado de la oficina dela United Fruit en el Central Preston, señor S. L. Weller; la señora Helen Harris, el Dr. Mario Lazo y familia, la señora Matilde Naón, el padre Samuel D-Angelo, el Rvdo. George McNamara, el señor Rodolfo Franco y señora, la señora R. P. Pisek, profesora de la Ruston Academy; la señora María González e hija, el señor J. Casteno, señor H. E. Rubio, señora O. Bernard e hijo, y otros.

El «Cuba»

En su viaje regular llegó ayer tarde a este puerto, procedente de Tampa y Key West el vapor americano «Cuba», correo de la Peninsular y Occidental S. S. Co., que en ese viaje trajo carga general, correspondiente y 43 pasajeros.

Viajeros distinguidos

Acompañado de su esposa, llegó ayer a nuestra capital a bordo del vapor americano «Chiriqui», el señor Domingo Díaz, ilustre personalidad panameña, que figuró como candidato a la presidencia de aquel país en las últimas elecciones presidenciales.

El señor Díaz embarcará hoy en el vapor «Sixaola» con destino a New Orleans.

También llegó ayer a nuestro puerto, en el vapor «Cuba», acompañado de su esposa, Mr. Shamhart, agente especial de la Secretaría de Hacienda de los Estados Unidos y quien tiene a su cargo la custodia de todas las fronteras americanas.

Dos barcos petroleros

Procedente de Aruba, y con un importante cargamento de petróleo, llegará el próximo lunes a nuestro puerto, el vapor tanque «J. L. Drake».

También es esperado próximamente en nuestro puerto, el vapor tanque «Dean Emmery», que también trae otro cargamento de petróleo procedente de Texas.

El «Oriente»

Reanudando sus viajes regulares entre New York y la Habana, llegará a nuestro puerto el día 28 del actual mes, procedente de New York, el turbo eléctrico americano «Oriente» de la Ward Line, que regresará a las dos de la madrugada del siguiente día a New York, a fin de seguir su itinerario regular en sus viajes semanales.

Para la inauguración de la carretera Key West-Miami

Con motivo de celebrarse el día 24 de julio próximo, la inauguración oficial de la carretera construída sobre el mar y que une a Key West con Miami, a cuyo efecto se celebrarón grandes fiestas en el histórico cayo, a las que asistirán los Senadores por el Estado de la Florida, un representante personal del Presidente Roosevelt, así como representaciones del Gobierno de nuestra República, la Peninsular y Occidental, SS. Co. queriendo facilitar el viaje a Key West de las personas residentes en Cuba, ha dispuesto, poner a la venta un boleto especial de pasaje de ida y regreso a un precio reducido.

Numerosos cubanos saldrán de la Habana el día 1o. de julio por el vapor «Cuba» con el objeto de participar de los expresados festejos.

El «Estrada Palma»

Procedente de Port Everglades, llegó ayer el ferry americano «Estrada Palma» que trajo cargo general.

Otro ferry

También llegó ayer el ferry americano «Seatrain New Orleans» que procedía del puerto de su nombre con carga general.

Cargamento de madera

Con carga de madera llegó de Tampa el vapor de bandera inglesa «Schwatka» que tomará en la Habana un cargamento de frutas cubanas.

Barcos que se esperan hoy

Para hoy se encuentra anunciado el arribo a nuestro puerto de los siguientes vapores: «Orbita» que llega en las primeras horas de la mañana procedente de Valparaíso y escalas, conduciendo carga general y pasajeros. «Cefalu» perteneciente a la Vaccaro Line, y que procede de New Orleans, conduciendo carga general y pasajeros. «Sixaola», perteneciente a la Flota Blanca y que viene de Tela, conduciendo carga general y pasajeros. «Seatrain New York», que viene de New Orleans con carga general.

Las salidas de ayer

Ayer salieron los siguientes vapores: «Orinoco», para Veracruz; «Chiriqui», para New York; «Emmy Friedrich», para New Orleans»; «Estrada Palma», para Port Everglades; «Metapan», para Puerto Barrios; «Genevive Lykes», para Port au Prince; «Antinous», para Tampa; «Florida», para Miami; «Seatrain New Orleans.

Prácticas de tiro de cañón

Por estarse efectuando prácticas de tiro a cañón por los alumnos de la Escuela de Artillería de Costa, ha sido declarada zona de peligro para la navegación, el tramo comprendido entre el Castillo del Morro hasta la playa de Cojímar, haciéndose, por tanto, peligrosa la navegación para las embarcaciones menores.

Dichas prácticas que comenzaron el día 15 de los corrientes durarán hasta el día 15 de julio próximo, efectuándose todos los días desde las 8 de la mañana hasta la una y treinta de la tarde.

La fragata «Almirante Saldanha»

La hermosa fragata brasileña «Almirante Saldanha», buque escuela de la Marina de Guerra del Brasil, que se encuentra en nuestro puerto, fué atracada ayer al costado sur del espigón de San Francisco, a fin de facilitar tanto el desembarco de los miembros de su tripulación, como el acceso a bordo de las personas que la visitan.

Ocho mil barras de oro

Procedente de las minas de Abangarez, en Costa Rica y con destino a New York, conduce el vapor americano «Chiriqui» ocho mil barras de oro valuadas en cien mil pesos.

La recaudación

La Aduana de la Habana recaudó ayer la cantidad de $53.987.60.

Un nuevo éxito de la Banda de Música de la Marina cubana

Lo obtuvo recientemente en Washington, y el Embajador lo informa a la Cancillería

Al Secretario de Estado, doctor Juan J. Remos, envió ayer el Embajador de Cuba en Washington, doctor Martínez Fraga, un cable concebido en los siguientes términos.

«Compláceme participar el nuevo gran éxito obtenido por la Banda de la Marina de Guerra en el segundo concierto de la Unión Panamericana, efectuado anoche. Han sido entregados personalmente esta mañana por el Capitán Romeu, en mi compañía, los tabacos enviados por el Secretario y Subsecretario de Estado. Me es muy grato comunicarle que Sumner Welles, Subsecretario de Estado, ofreció generosa y espontáneamente al Capitán Romeu obtener el ingreso del niño pianista Mario Romeu en la famosa academia «Curtis» de Filadelfia.—Martínez Fraga».

El Vicecónsul Mora

El vicecónsul de Cuba en Lisboa, señor Eduino de Mora, que acaba de llegar a la Habana en uso de licencia, visitó ayer la Cancillería, saludando a los altos Jefes de la misma.

Igualmente, saludó a los periodistas encargados de la información de ese sector, de quien el valioso funcionario es antiguo compañero.

El 20 de Mayo en Quito

El doctor Florencio Guerra, Encargado de Negocios de Cuba en el Ecuador, ha participado a la Secretaría de Estado, los actos que se efectuaron en la ciudad de Quito para conmemorar el nuevo aniversario de la instauración de la República cubana.

El Encargado de Negocios de Cuba, doctor Guerra, ofreció en la Legación un baile a los miembros del Gobierno ecuatoriano, altas autoridades oficiales, Cuerpo Diplomático y elementos sociales de la ciudad de Quinto. Concurrieron más de trescientas personas y asistió, por especial deferencia, el Jefe Supremo de la República del Ecuador general Alberto Enríquez.

M.E.C.D. 2016

Muy pocos patronos mandan la planilla del "censo obrero"

El Secretario del Trabajo dispuesto a multar a los que no cumplan lo ordenado

El secretario del Trabajo doctor Portuondo ha tomado la resolución de multar a todos los patronos que hasta el día quince del actual mes no habían remitido las planillas del Censo Patronal y de Trabajadores que se vienen confeccionando por aquella dependencia. Hasta la fecha existen más de cuarenta y cinco mil patronos que han dejado de cumplimentar esa ley.

Sin embargo, altos funcionarios de la Secretaría del Trabajo consideran indispensable ofrecer una prórroga prudencial a los patronos que han dejado de dar cumplimiento a esta ley, dado que en la inmensa mayoría de los dedicados a la agricultura no han podido cumplimentarla por encontrarse muchos de ellos, en lugares distantes de los medios de comunicación.

14.000 industriales inscriptos en la Habana

Una demostración de que no ha habido burla por parte de los agricultores —dicen los altos funcionarios aludidos—es que los industriales y comerciantes de la provincia de la Habana se han inscripto en un aproximado de 14 mil en el Censo Patronal y de Trabajadores, debido principalmente a las facilidades de comunicaciones y transportes para realizarlo. Por ello es que se piensa, como antes decimos, conceder una prórroga prudencial, evitándose los trastornos que traerían las imposiciones de multas.

Desapareció de su casa una niña de once años de edad

La Policía Secreta la busca sin cesar y no ha dado con ella. Una mujer encarcelada

A virtud de denuncia formulada ante el Comandante Menéndez, jefe de la Secreta, por Eustasio Carrillo Saez., vecino de Güines, aquel ha dispuesto que el subinspector jefe del grupo de persecución de la delincuencia practique pesquisas para localizar la actual residencia de la niña de once años Delia Delgado desaparecida desde el día 13 del actual, del domicilio materno. Carrillo expuso que Delia, que es hija de su amiga Juana Delgado, domiciliada en Güines, se ausentó de la casa sin motivo justificado, no teniéndose más noticias suyas. Delia es trigueña, algo gruesa, bien parecida, con melena cortada y usa un pequeño anillo en el dedo anular de cada mano.

Recluída en la cárcel de mujeres

Otilia Marcial Martínez, de Figuras 6, habitación 57, denunció en la Secreta a Julio Bardina Capote, de Belascoaín 88, segundo piso y a su esposa Araceli Rodríguez, consistiendo la acusación en no haberle liquidado sus haberes como sirvienta y haberla vejado. Mas como el repetido matrimonio la había acusado a ella de hurto cometido durante el tiempo en que prestó servicios en la casa, la Secreta le fijó fianza de $100.00 para gozar de libertad provisional, y como no la prestara, la envió a la cárcel de mujeres de Guanabacoa por todo el término de ley, dando cuenta al Juzgado Correccional correspondiente.

El domingo, DIA DE LOS PADRES

¿Qué regalaremos a papá?

Una billetera y un monedero, o un juego de ambas cosas, es un fino presente de gran utilidad. Una pluma-fuente y un lapicero, también en juego o pieza separada es asimismo un delicado obsequio que nunca está demás.

Y si no, alguna de estas cosas: una cigarrera de esmalte, un juego de botonadura, un par de yugos, una hebilla con cinturón, un pasador de corbata. Un smoking-jacket, una o más camisas de verano, una caja de pañuelos con inicial, un fresco pijama, media docena de calcetines, un estuche de corbatas, un juego de ropa interior...

En los Almacenes "Ultra"—dedicados a especialidades masculinas—le es fácil elegir y agradable comprar.

ALMACENES Ultra
Reina 39, 41 y 43, frente a Galiano

Sintonice la C-M-B-Q, Ideas Pazos y Almacenes ULTRA, en 680 kilociclos

CRONICA HABANERA

EN EL YACHT CLUB

Muy animado resultó el almuerzo que le fué ofrecido ayer a la encantadora señorita Martha Sánchez Barraqué, cuyas bodas con el joven doctor Roberto A. Vieites y Romero se celebrarán mañana, sábado.

Dicho almuerzo se celebró en el Habana Yacht Club, la aristocrática sociedad de la Playa, congregándose un nutrido grupo de señoras y señoritas.

Entre las señoras se encontraban: Sylvia Sánchez Barraqué de Rosell, hermana de la festejada.

Ofelia Pedro de Zárraga, Carmelina Pérez Ledón de Cardona, Teté Canales de Gómez, Aurorita Zalduondo de Botifoll, y Minita Pérez Chaumont de Inclán.

Señoritas:

Hortensia Colás, Isolina Falcón, Elena Alfonso, Alicia Cadenas, Lolita y Peggy Coroalles, Beba Quevedo, María Luisa Milagros, Carina de Posada y Helena Maciá.

Bertha Gutiérrez Vianello, Olga del Pico.

Graciella Fresneda, Graciela y Elena Ponce, Monadita Berndes, María Julia de Céspedes, Lilia Estrugo, Cuca Fors, Lolita Prieto, Carminia Rodríguez Bacardí y Enriquetica Mora.

Olga Albacete, Rosita Barraqué.

Armantina Rodríguez Cáceres, July Gutiérrez, Isabelita Galán, Laura de Solo, Lily Mahony, Sylvia, Alicia y Elena de Solo, Margot Rodríguez Cano.

Bertha Carrillo, Ofelia Carreño.

Bertha María y Alicia Barraqué, Sylvia Camps, Bertha Soto, Martha González, Martha Pujals, Angelita López Oña y Graciella de la Campa.

EN LA HISPANO-CUBANA.—La conferencia del domingo en la Institución Hispano-Cubana de Cultura estará a cargo del eminente compositor y musicólogo maestro Pedro San Juan, que desarrollará el tema «La humanización de la música». La conferencia será ilustrada con ejecuciones musicales.

Tendrá efecto este acto en el teatro «Campoamor», a las diez de la mañana.

EL GRAN CONCIERTO DE LA FILARMONICA.—Un acontecimiento será el gran concierto extraordinario que ofrecerá hoy, viernes, a las 9 y 15 de la noche, en el teatro «Auditorium», la Orquesta Filarmónica de la Habana, para celebrar el 14 aniversario de su fundación.

Este concierto lo dirigirá el maestro Roldán, y como solista figura el notable tenor Hans Heinz, considerado por la crítica como uno de los mejores.

La Orquesta Filarmónica de la Habana ha querido dedicar el último concierto de la temporada a las obras del célebre compositor Wagner, rindiendo un tributo a su memoria.

He aquí el programa combinado:

I

Obertura de la ópera «Rienzi».

Fragmentos de la ópera de «Lohengrin»: a), Preludio del acto primero; b), Preludio del acto tercero; c), Infernem Land (tenor y orquesta). Solista: Hans Heinz.

II

«Canto a la primavera», de la ópera «La Walkyria» (tenor y orquesta).

Fragmentos de la ópera «Los maestros cantores»: a), Am stillen herd (tenor y orquesta); b), Preludio del acto tercero; Danza de los aprendices (sin interrupción), y Entrada de los maestros.

Obertura de la ópera «Tannhauser».

Este concierto constituirá un gran éxito en su doble aspecto artístico y social.

LUIS DEL POZO Y JIMENEZ.—Acaba de terminar el segundo año de Bachillerato, con excelentes calificaciones, el joven Luis del Pozo Jiménez, aventajado estudiante del Instituto del Vedado.

El joven del Pozo es hijo del senador Justo Luis del Pozo y de su distinguida esposa, la señora Emelina Jiménez.

Felicidades.

TRASLADO.—El querido amigo Rafael Piñeiro del Villar, administrador delegado de la revista «Bohemia», y su joven y encantadora esposa Herminia Elena Bernal, han trasladado su residencia para una preciosa casa que acaban de construir en la calle 22, entre Primera y Tercera avenidas, en el reparto Miramar.

Muchas felicidades les deseamos en su nuevo hogar.

BODA.—En la tarde del miércoles, ante una concurrencia numerosa y distinguida, se verificó en la iglesia parroquial del Vedado la boda de la bella y graciosa señorita Juanita Betancourt de la Torre y el culto doctor Angel Betancourt Agüero.

La parroquia del aristocrático «quartier», invadida por familiares y amigos de los simpáticos contrayentes, ofrecía el aspecto magnífico de las grandes solemnidades.

La señorita Betancourt hizo una novia bellísima.

El ramo de mano, llegado hasta ella como un regalo exquisito de la linda señorita Noemí Booth, desde «El Clavel», el gran jardín de las novias, era una preciosidad.

Respondía a una de las más bellas creaciones de los hermanos Armand y era todo de gardenias y crisantemos, de estilo Colonial.

Fueron padrinos la señora María Luisa Betancourt de López Galbraith y el doctor Eduardo C. Betancourt.

Como testigos firmaron, por la novia, los señores Joaquín de Albear, Charles Booth, Gaspar Betancourt y Felipe López Galbraith; y por el novio, los doctores Alfredo Herrera Estrada y Antonio Chicoy y los señores Juan José de Ajuria y Luis de Varona.

Felicidades.

EN RIO CRISTAL.—En gran animación, favorecido con la más numerosa concurrencia, se vió ayer con motivo de ser jueves, el pintoresco «Río Cristal», de la carretera de Rancho Boyeros.

A la hora del almuerzo, eran muchísimos los parties de nuestro gran mundo que se dieron cita en la amplia terraza del lugar, para saborear el exquisito menú dispuesto.

Para hoy y para mañana, hay gran número de reservaciones de cubiertos, por lo que auguramos también un gran lleno.

Para hacer reservaciones puede llamarse por el teléfono I-6023.

Luis DE POSADA.

Una sensación
El Nuevo Colchón
Tropical Hair
SIMMONS

DUERMA CONFORTABLEMENTE Y FRESCO, EN LAS CALUROSAS NOCHES DE VERANO, EN EL NUEVO COLCHON:

TROPICAL HAIR

CARACTERISTICAS:

a—Construído con relleno de crin animal, fresco e higiénico.
b—Ventiladores para la libre circulación del aire.
c—Muelles de acero inoxidables.
d—Telas de cotín de hilo tejidas en atractivos colores.
e—Un colchón fabricado especialmente para uso en países tropicales.

SIMMONS COMPANY

Los más grandes fabricantes del mundo en camas, bastidores, Gliders, Studio Couches, colchones y muebles de acero.

Departamento de ventas: San Rafael y San Nicolás. Teléfono M-7044 Habana.

Un empleado venal ayudó a burlar al Fisco y dió un timo a un industrial

Por miembros de la Dirección General del Servicio Central de la Secretaría de Hacienda, fué detenido y presentado al Juez de Instrucción de la Sección Segunda el Auxiliar Clase Segunda del Fondo Especial de Obras Públicas, Francisco González Quijedo, en comisión en la Zona Fiscal del Oriente, al que se ha instruído causa por los delitos de falsedad y estafa.

Dicho González Quijedo, a pesar de ser empleado de Hacienda, llevaba los libros de la fábrica de lámparas establecida en Aguila 133, habiendo aconsejado al gerente de la misma llevar doble juego de libros de contabilidad para los efectos del pago del Impuesto del 1½%, a fin de anotar en uno de los libros el producto exacto de las ventas y en el otro cantidades menores, con las que hacía las declaraciones juradas, falseando la verdad.

Dicho señor entregó a González la suma de $101, para que de acuerdo con las declaraciones juradas, procediera al pago de lo adeudado a la Zona Fiscal de Oriente; mas, en abril pasado, al presentarse en el establecimiento un inspector del Uno y Medio por Ciento, puso de relieve que no habían sido pagados los correspondientes derechos del Uno y Medio por Ciento, y entonces dicho señor, se dió cuenta de que González no sólo lo indujo a defraudar al Fisco, sino que le estafó el dinero que le había entregado para el pago de dicho impuesto.

BORDADOS
PLISADOS — LABORES
HNAS. CAMPS
LINEA y 12 — F-5402
VEDADO.

Importan más de cien mil pesos las obras proyectadas para mejorar el alcantarillado en varias secciones

Pospuesta la inauguración del Parque de la Recordación para el primer domingo de Julio. La Asociación de Reporters hará la siembra simbólica en memoria de varios periodistas

El Negociado de Alcantarillado de la Secretaría de Obras Públicas, ha terminado una serie de obras menores en la red de cloacas y drenes, así como los trabajos de conservación y limpieza de la mayor parte de los existentes, no sólo en la ciudad, sino también en la villa de Guanabacoa, que está a su cargo.

Por falta de créditos no ha podido acometer importantes obras que responden a las necesidades del desarrollo de la ciudad en estos últimos años, pero existen proyectos ya terminados, cuyo importe exceden de cien mil dólares.

El Secretario de Obras Públicas, interpretando los deseos del Honorable señor Presidente Laredo Brú, ha dispuesto que una parte proporcional de dichos proyectos sea incluída en el próximo presupuesto, a los fines de su ejecución metódica.

Es de señalarse, sin embargo, la eficiencia demostrada en los servicios prestados por el sistema de alcantarillado de la ciudad, y su planta de bombear de Casa Blanca y del Vedado, a pesar de la antigüedad de sus aparatos, muchos de los cuales tienen más de 25 años de servicio. Ello ha sido posible por la constante atención que le ha dedicado el personal técnico de la Secretaría de Obras Públicas.

Actividades del Secretario de O. P. señor Ruiz Williams

Es tradicional que el Secretario de Obras Públicas, sea uno de los funcionarios que primeramente acude a trabajar a su dependencia. Ayer, a las siete de la mañana, ya estaba en su despacho, a pesar de haber estado la tarde anterior dedicado con el mayor interés a la actuación de la comisión «Pro Monumento a Martí», y por la noche en la Conferencia de la Sociedad Cubana de Ingenieros, de cuyo acto informamos a nuestros lectores.

Muy temprano despachó los asuntos a su cargo con los jefes de los Negociados del Departamento y recibió a numerosas personas. Entre éstas, los miembros del Poder Legislativo siguientes: senador Rosell, Representantes: Juan Cabrera, Isabelita Garcerán, Fernández Junio, Francisco Cabrera, Bautista Valera, Camacho Covani y José Antonio Cabrera.

También estuvieron a visitarlo el doctor Rogelio Alfert y ex- Representante Elpidio Pérez.

Y, tratando importantes asuntos de sus Distritos, el ingeniero Francisco Herrero Morató, Jefe del Distrito de Camagüey; ingeniero Vizcaíno, del Distrito de Cárdenas; los ingenieros Sorondo, Gabriel Retamal y Arístides Calleja.

Con la amabilidad acostumbrada, auxiliaron al ingeniero Ruiz Williams su secretario particular, ingeniero Rodolfo H. Lorenzen, y el Jefe de Administración señor López Meave.

A las tres de la tarde volvió a su despacho el señor Ruiz Williams, laborando hasta entrada la noche.

Pospues'a la inauguración del «Parque de la Recordación»

La inauguración del «Parque de la Recordación» en el «Bosque de la Habana», ha sido pospuesta para el primer domingo de Julio. Conste así.

La «Asociación de Reporters de la Habana» ha comunicado a la Jefatura de la Ciudad que, de acuerdo con la sugerencia de nuestro compañero Octavio de la Suarée, se había acordado efectuar la siembra de árboles simbólicos, a la memoria de los periodistas fallecidos, en el «Parque de la Recordación», aportando así su concurso al acto inaugural, que será presidido por el señor Presidente de la República. Se espera que, con ese motivo, concurran a la ceremonia los familiares de los que han de ser recordados, entre los que recordamos a Julio Gaunard, Antonio Polo, Paquito Santos Campoy, Juan B. Ubago, Enrique Molina, Enrique Palomares, Agustín Pomares, Gonzalo G. de Mello, José López y López, A. Mesa, Santiago S. Longoria y otros más.

Es un gesto simpático de la Asociación, que ha sido muy aplaudido ayer en Obras Públicas.

SE HA RENDIDO INFORME ACERCA DE LA EMBAJADA ARTISTICA DE MEXICO

El Jefe de investigaciones del Departamento de Inmigración rindió un informe al Experto de la Sección de Inmigración, doctor Caturla, relativo al hecho comprobado que los distintos grupos de artistas que integran la Embajada Artística Popular Mexicana, y que desembarcaron amparados por las franquicias diplomáticas, actuaron durante dos noches consecutivas en un teatro de la Habana, y han recibido el pago correspondiente por su labor, infringiendo así las leyes de Inmigración y del Trabajo.

El mencionado Jefe acompañó su informe con los anuncios oficiales del teatro de referencia, en los cuales se detalla la actuación de esos artistas mexicanos, y la tarifa de precios de las localidades puestas a la venta al público.

En vista de ese informe y de la comprobación de las infracciones mencionadas, el Coronel Benítez, Comisionado de Inmigración, dió orden de que se cite a primera audiencia al que funge de Director o a los directores de los artistas, a fin de hacerles las correspondientes notificaciones.

De esta actuación se dará cuenta a la Secretaría del Trabajo.

PRESENTADO UN INFORME SOBRE LOS TRANSPORTES

En la reunión que celebró ayer la Comisión Nacional de Transporte, a la que asistió el Director General del Fondo Especial de Obras Públicas, doctor Gerardo Barrera, éste dió a conocer un detallado y minucioso informe relacionado con las recaudaciones obtenidas en varios años, por concepto del impuesto de transporte terrestre, así como cantidad de vehículos que tributan al Estado, etcétera. Ese trabajo estará en relación con el impuesto de peaje que próximamente comenzará a cobrar dicha Comisión.

También ha sido designado el doctor Gutiérrez de Celis, comisionado de Transportes, para que redacte el reglamento por el que se tendrá que cumplir la ley en relación con el cobro del impuesto a pasajes por ómnibus, ferrocarriles y aviones.

LE SUSTRAJERON LA CARTERA

Raúl Rodríguez Mena, de 21 años y de 5ta. entre 8 y 10, Vedado, denunció en la Sexta Estación, que cuando transitaba por Oquendo y Concordia, se le acercaron dos desconocidos y poco después notó la falta de una cartera que llevaba en el bolsillo del pantalón, conteniendo dos pesos.

MURIO UN RECLUSO EN LA CARCEL HABANERA

El Supervisor de la Cárcel dió cuenta al Juez de Instrucción de la Primera que en la enfermería de dicho penal dejó de existir ayer Juan Alvarez Hernández, o Santiago Suárez o Antonio Suárez Pérez, que cumplía condena en la causa 123 del año 1935, y además estaba procesado en causa por estafa, seguida en aquel Juzgado.

Según el certificado médico, el recluso Alvarez falleció a consecuencia de sepsis-causa directa y la indirecta abceso retro faringeo.

FUE RESCATADO

En el primer centro de socorro fué asistido de graves síntomas de asfixia por sumersión, el menor Héctor Sánchez Cariaca, de 6 años de edad y vecino de Marina, número 6, en Casa Blanca.

Dicho menor se encontraba jugando en los muelles de «Bengochea», en el ultramarino pueblo, cuando cayó al mar, de donde fué rescatado por Rolando Fernández, vecino de Marina, 10.

El menor ingresó en el Hospital Infantil.

2 HOTELES preferentes en NEW YORK

En la ciudad:
HOTEL LA ESTRELLA

Netamente español. Ambiente familiar. Céntricamente situado. Amplias habitaciones. Ascensor. Baños privados. Duchas. Espacioso comedor. Sabrosa cocina española y criolla. Precios muy moderados. Especiales para familias.

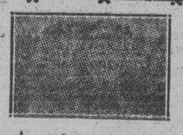

En el campo:
HOTEL HABANA
Stamford, N. Y.

Situado en lo más alto, sano y pintoresco de las Montañas de Catskill, lugar predilecto y desde años afamado entre las mejores familias hispanas. Comodidades. Habitaciones con baño privado. Salones de recreo. Exquisita cocina española y criolla. Deportes. Precios módicos.

Ambos administrados por Nicanor Fernández, Hotel La Estrella, 129-131 W. 74th St., N. Y. Tel. TRafalgar 7-1750 Cable: NIKI
Amplios informes a solicitud.

PLANCHAS DE GASOLINA Y ELECTRICAS

Las mejores, al mejor precio, las arreglamos con piezas legítimas y nuestra garantía de 40 años al servicio del público. Ferretería OLAVARRIETA. Neptuno 106, entre Campanario y Perseverancia.

A-9480, LA LLAVE

¿KABUL? Sin rival para las CANAS

VITI
CAMISAS QUE HABLAN

PARA MUCHOS USOS
Una aplicación calmante, sanativa, para la comezón de la piel, cortaduras, quemaduras, sabañones, etc. Un recomendable tratamiento de primera intención. Conserve este útil ungüento antiséptico en casa para casos de urgencia.
UNGUENTO DE DOAN

Dr. HUMBERTO FAZ TABIO
Especialista en ENFERMEDADES DE NIÑOS.
CALZADA No. 90 entre PASEO y A. CONSULTAS de 3 a 5 P. M.
VEDADO Teléfono F-2679

M.E.C.D. 2016

PREVENTINA
* * *
Antiséptico concentrado
* * *
Dolor de Garganta
Mal Aliento
Higiene bucal
Scott & Bowne Inc. of Cuba.
Fabricantes de la Emulsión de Scot

POLVOS DE ABISINIA
EXIBARD
Sin Opio ni Morfina
Muy eficaces contra
ASMA
Catarro — Opresión
y todas afecciones espasmódicas de las vias respiratorias.
35 Años de Buen Exito. — Med. Oro y Plata.
Docteur H. FERRÉ
28, rue Richelieu
PARIS
TODAS FARMACIAS

SOCIEDADES ESPAÑOLAS

LA MEMORIA DE PALACIO VALDES SERA HONRADA SOLEMNEMENTE EN EL PALACIO ASTURIANO, MAÑANA

Se halla ultimando el Centro Asturiano» los detalles de la magna velada con que habrá de honrar mañana la memoria del insigne novelista español —nacido en Asturias— don Armando Palacio Valdés.

Destacados elementos del plantel «Jovellanos» han venido realizando ensayos, bajo la dirección del maestro Gonzalo Roig, a fin de presentar números de indiscutible mérito. Además asistirá el propio Maestro Roig con su célebre Orquesta Sinfónica de la Habana; y en lo que respecta a la parte oratoria, la Sección correspondiente ha encomendado el discurso central acerca de don Armando, al prestigioso intelectual cubano Dr. Antonio Iraizós, cuya cultura es de todos conocida.

La bella señorita Asunción del Peso recitará, con su pericia característica, la composición «Nuestro Patriarca», escrita especialmente para dicho acto por el poeta y cronista Cándido Posada Sánchez.

Otros números de positivo interés figuran en el programa con que la máxima entidad asturiana se dispone a honrar la memoria del autor de «La Aldea perdida», «Riverita», «La hermana de San Sulpicio» y otras obras inmortales.

Los socios del Centro asistirán por centenares a dicha gran velada.

EXHIBICION DE TRABAJOS

Atendiendo a una cortesía de la peletería situada en Galiano y San Rafael en una de sus vidrieras serán exhibidos los interesantes trabajos a mano y a máquina presentadas por las alumnas de la Clase de Labores del Plantel Jovellanos» del Centro Asturiano, entre cuyas labores las hay de mucho mérito y, en general, son de indudable valía, como lo habrán de apreciar en su día las personas que las contemplen en las vidrieras del mencionado establecimiento.

Próximamente anunciaremos con fijeza el día en que comenzará la exhibición.

EN UNA EXCURSION A TRAVES DE LA ISLA HARAN PROPAGANDA LOS DIRIGENTES DE LA ASS. CANARIA

El señor Francisco Montes de Oca y Falcón, Presidente de la Sección de Propaganda del Centro Canario, está de plácemes. Su original proyecto de Concurso de Nuevas Inscripciones, que conoció y aprobó la Sección en su Junta pasada, mereció los más cálidos elogios de todos los miembros del Comité Ejecutivo y la aprobación máxima de ese organismo superior administrativo.

Mucho lamentamos que la extensión de las bases del mencionado Concurso no nos permita su íntegra publicación; pero con mucho gusto damos a conocer, en términos generales, los particulares del mismo. Es un proyecto de propaganda de gran envergadura, que muestra la amplia visión del señor Montes de Oca.

El principal objetivo del mismo consiste en realizar una excursión a través de toda la Isla, en gestión de propaganda, visitando las principales ciudades a lo largo de la carretera central. El Concurso tiene como estímulo diez premios, consistentes en otros tantos viajes de ida y vuelta, con todos los gastos pagos, a otros tantos asociados que resulten triunfadores por haber hecho el mayor número de nuevas inscripciones.

Dicho Concurso constará de 600 inscripcioes. Además se otorga un premio de cien pesos al que ocupe el primer lugar en el Concurso, y otro de cincuenta pesos para sortearlo entre los nueve premiados restantes. Solamente tendrán derecho a participar del Concurso, los socios, asociadas y comensales de esa entidad.

También será requisito indispensable la presentación de los nuevos socios en boletas especiales que llevarán un impreso, bien visible, que diga «Sección de Propaganda. Concurso de Nuevas Inscripciones». Los que sean inscriptos en las boletas corrientes, no participarán del Concurso.

Diversos actos serán cuidadosamente dispuestos, para celebrarse en obsequio de los asociados triunfadores, una vez terminado el concurso, tanto en La Habana como en las distintas Delegaciones del interior que visite la excursión.

En notas sucesivas tendremos al tanto nuestros lectores de todo lo relacionado con este simpático concurso, que constituye una positiva campaña de propaganda para tan progresista institución regional.

LA JIRA ORTIGUEIRESA RESULTARA ESPLENDIDA

Entre los valiosos elementos de la colonia ortigueiresa, nótase gran entusiasmo con motivo de la jira-aniversario que el próximo domingo llevará a efecto en los jardines de la Cervecería «La Polar», la sociedad de beneficencia «Naturales de Ortigueira».

Dicha institución cuenta ya diez años de existencia fecunda, debido a lo cual sus dirigentes han organizado tan simpático acto, destacándose por su actividad las integrantes del Comité de Damas.

A fin de que se obsequie espléndidamente a la concurrencia, varios asociados y simpatizadores de la entidad ortigueiresa han remitido distintos objetos a saber: don Federico del Castillo, seis litros de cognac; la señora Nieves Gómez de Rego, 19 botellas de licor; la presidenta del Comité de Damas, la tesorera y la señora Josefa Feijóo, veinte artículos para tocador de señora; el señor Eduardo González, cuatro estuches de bombones; la firma Crusellas y Cía., varios productos; Eugenio González diez frascos de perfume; y una asociada que ha enviado dos cortes de vestido, un mantel de hule y cuatro cakes.

Complaciendo a la Comisión Organizadora de la mencionada jira, hacemos constar que la entrada es gratuita. Sólo se exigirá el recibo de la sociedad ortigueiresa o el de algún centro regional.

DE «HIJAS DE GALICIA»

La Comisión de Ropa de la Sociedad «Hijas de Galicia», ha sido convocada para el día de hoy, viernes, a las tres en punto de la tarde, en el local que ocupa la Secretaría Social, con el propósito de proceder a su constitución definitiva.

Esta importante Comisión está actualmente integrada por los siguientes vocales de la Junta Directiva: Sr. Avelino Rodríguez Varela; señora Manuela García Cobas; señor Gumersindo Iglesias Maceira; señora Angelina Rodríguez Gómez y señora Josefina Alvarez Gómez.

PROXIMA REUNION DE ABASTO

La señora Georgina Cabo Armada, Secretaria de la Comisión de Abasto, ha cursado citaciones para la reunión extraordinaria que celebrará tan importante organismo social, al objeto de proceder a la celebración de la subasta para el suministro de carne al sanatorio «Concepción Arenal», por el término de un año, a partir de la firma del correspondiente contrato.

Según nos informan en la Secretaría Social, ya se han entregado algunos pliegos de condiciones y modelos de proposición a personas que se interesan por la celebración de este acto. Dichos documentos pueden ser solicitados, en horas laborables, en la Secretaría de la sociedad.

FELIZ OPERACION

Un joven que goza de generales simpatías en el Puerto de La Habana, el señor Angel Carballo, marinero de los prácticos del puerto, quien tiene en su haber el haber salvado varias vidas y prestado otros importantes servicios humanitarios, se encuentra de nuevo en sus actividades.

Angelito, como cariñosamente se le conoce, fué sometido en «La Benéfica» a una delicada intervención quirúrgica por el doctor Stincer, quien se anotó nuevo rotundo éxito.

Reciba nuestra felicitación el amigo Carballo.

MOVIMIENTO DE ENFERMOS HABIDO EN LA «BENEFICA»

Entradas: Ismael Mamud (de Esmeralda), Francisco Vila Anido (de San Nicolás), Joaquín Vázquez López, Juan Jubil Carón (de Esmeralda) y Ramón Leal Serantes.

Salidas: José B. Ada Peña (de Aguada), Juan Granados Gómez (de S. de Cuba), Feliciano Méndez Tato, Angel García Estévez (de C. de Avila), Hermenegildo Lago Mayo (de Perico), Manuel Martínez Vizoso (de Nuevitas), Raúl Rodríguez Tabuenco (de Guantánamo) y José Varela Pais. (de Guantánamo) y José Varela Pais.

ACTOS PARA HOY

ASOCIACION DE DEPENDIENTES DEL COMERCIO: Junta ordinaria de la Sección de Beneficencia a las ocho y media de la noche en el palacio social.

JUVENTUD ASTURIANA: Sesión ordinaria de la Directiva por la noche en Prado 115, altos. Cita el señor Federico Cotarelo.

CENTRO DE VENDEDORES COMERCIALES: Junta de las Secciones de Cultura y Bolsa del Trabajo, por la noche, en Prado 118, altos.

CENTRO ASTURIANO DE LA HABANA: Sesión extraordinaria de la Directiva por la noche en el palacio social, para designar los asociados que deben formar parte de las Secciones

ASOCIACION CANARIA: Junta de la Sección de Sanidad por la noche en los propios salones de Prado y Neptuno.

CENTRO GALLEGO: Junta de la Sección de Propaganda por la noche en el palacio social.

HIJAS DE GALICIA: Junta importante de la Comisión Administrativa y de la de Ropa, por la noche en las oficinas sociales.

CIRCULO PRAVIANO: Junta general de asociados a las nueve de la noche en el «Centro Asturiano», para tratar del banquete-aniversario. Cita con gran interés el señor R. Menéndez.

CIRCULO SALENSE: Junta de Directiva a las nueve de la noche en el «Centro Asturiano». Cita el señor Braulio Menéndez.

UNION BARCALESA Y UNION DE BALEIRA: Junta de la Directiva por la noche en el «Centro Gallego». Citan los respectivos secretarios, señores Severino Caamaño y Agustín Moris.

FIESTAS PROXIMAS

LICEO DE MEDINA: Hermosa fiesta bailable el domingo por la noche en sus amplios salones de 23 esquina a D, Vedado, amenizada por Emilio Parada y Jóvenes del Cayo. Caballeros, 20 centavos.

CENTRO ASTURIANO DE LA HABANA: Gran velada en memoria de don Armando Palacio Valdés, el sábado a las nueve p.m., en su edificio social.

CENTRO GALLEGO DE LA HABANA: Regia verbena de San Juan el sábado en su espléndido palacio

SOCIEDAD DE EMPLEADOS DE LA TROPICAL: Hermoso baile el sábado por la noche en sus salones de Palatino número siete,

ASOCIACION DE DETALLISTAS DE SOMBREROS: Almuerzo-homenaje al señor Pérez Benitoa el domingo ala 1 p.m. en Oficios y Teniente Rey.

CLUB ESPAÑOL DE ALMENDARES: Estupenda verbena el domingo en sus salones de 17 esquina a 6, amenizada por Belisario López, Lira Matancera y septeto Bolero.

CLUB DEPORTIVO CARMELO: Regio baile el domingo por la noche en su espléndida terraza de Línea y 18, Vedado, amenizado por la orquesta Mojica y el Quinteto Tomé. Caballeros 20 centavos.

SON ATENDIDOS MUCHOS SOCIOS EN EL PALACIO DEL CTRO. DEPENDIENTES

Miles de socios han hecho uso del gabinete médico-dental que la Asociación de Dependientes tiene, de tiempo, establecido en su palacio de Paseo de Martí y América Arias.

Por él han pasado, utilizando servicios de los gabinetes dentales, concurriendo a la consulta de los médicos, cientos de asociados cada semana, porque la situación excelente del palacio del Centro, las vías de comunicación fáciles y rápidas que a él conducen, el hecho, en fin, de hallarse en el corazón de la ciudad y en su calle principal, lo presenta cómodo, accesible para cuantos residen en esa parte de La Habana y no desean concurrir a la Quinta, sin embargo de hallarse esta a su vera muy cerca.

Desde hora temprana se observa intenso movimiento en este departamento. Asociadas, niños y socios van en busca de sus turnos para asistir a los gabinetes de los dentistas y de los médicos, y la actividad de este departamento cesa a las ocho de la noche, rindiendo una labor múltiple y varia.

De 3 a 5, los lunes, miércoles y viernes, presta servicios a los asociados el doctor Julio Souto; de 5 a 7, en los mismos días, el doctor Helenio Ferrer, y de 5 a 7, los martes, jueves y sábados, el doctor Antonio Menéndez. Los dentistas trabajan de 1 a 7 repartiéndose los turnos en la siguiente forma: el doctor Alberto Verdeja, de 1 a 4 y el doctor Roberto Rodríguez Díaz, de 4 a 7.

UNA TARDE DE VERANO

Mucho entusiasmo se advierte entre la juventud bailadora para concurrir al gran festival «Una tarde de verano», la fiesta conmemorativa del primer aniversario de la fusión de los clubs «Apolo» e «Hispano Habanero», que tendrá efecto el 26 en los hermosos jardines de la cervecería La Tropical, en Puentes Grandes.

Las orquestas contratadas son las seis más populares entre los amantes de Terpsícore: Belisario López, Antonio María Romeu, Cheo Belén Puig, Sonora Matancera, Gloria Matancera y Quinteto Tomé.

El billete de entrada para los caballeros ha sido fijado en sesenta centavos.

Las damas y damitas tendrán libre acceso.

ESTADO DEL TIEMPO

Nota del mediodía del jueves:

Las presiones están altas en la mitad Norte del Golfo de Méjico, en la porción Sudeste de los Estados Unidos, y en gran parte del Atlántico con una extensión hasta el extremo Nordeste del Mar Caribe. En el resto del Golfo y en el Mar Caribe, las presiones son normales.

Pronóstico para hoy viernes: buen tiempo, exceptuando turbonadas diseminadas por el territorio, más probables después del mediodía. Calmas y vientos flojos a moderados del Nordeste al Sur.

Observatorio Nacional.

UN ENAMORADO

María Luisa Cuoeto Casares, de Infanta 30, denunció en la Séptima Estación, que Ramón Hernández Zorrilla, de Monte 116, la amenazó si no acepta sus requerimientos amorosos.

REINA POSITIVA EXPECTACION EN LA JUVENTUD, CON MOTIVO DE LA VERBENA DEL 18 EN EL CTRO. GALLEGO

Mañana sábado, tendrá efecto en los espléndidos salones del Centro Gallego la clásica verbena de San Juan, de la cual hemos venido ocupándonos prolijamente para que las legiones que forman en la grey de Terpsícore pudieran darse una idea de cómo va a ser de brillante y magnífica en todos sus aspectos. Y hoy podemos añadir que todo lo dicho será pálido ante la realidad.

La circunstancia de introducir en cada verbena nuevos y subyugantes atractivos, que además de la amenidad siempre agradable que les imprime, consiguen mntener latentes la expectación y el interés de los bailadores, es la clave de la preferencia que éstos tienen por los festivales coreográficos del Centro Gallego.

Y la verbena de mañana ha de caracterizarse por sus muchas novedades y las sorpresas con que serán obsequiadas las féminas, a las cuales se les presenta una oportunidad más de lucir sus vaporosos y sutiles trajes y de incendiar muchos corazones con las miradas fulgurantes de sus ojos luminosos.

Las orquestas y conjuntos musicales también están a tono con la grandiosidad del festival. Díganlo si nó, Havana Casino, Antonio María Romeu, Belisario López, Nacional de Piñeiro y el tan popular Quinteto Tomé. A pesar de los considerables gastos que ocasiona esta estupenda verbena de San Juan, la pensión sólo es de ochenta centavos para los caballeros y las damas por invitación.

TIENEN LOS DE CEDEIRA NUEVA JUNTA DIRECTIVA

En junta general celebrada recientemente por la sociedad galaica «Hijos del Ayuntamiento de Cedeira» fueron designados para regir los destinos de la misma los siguientes señores, quienes a la vez tomaron posesión de sus cargos:

Presidente, Sr. J. Aneiros Galdo; Vice Presidente, Faustino Pegueiras Barro; Secretaria, señorita Antoñica Pegueiras; Vice Secretaria, señorita Hortensia García Brá; Tesorero, Manuel García Sanjurjo; Vice Tesorero, Robustiano Menéndez.

Vocales efectivos: José Bamio Martínez; José Loureiro Taracido; Benigno Villar Díaz; Claudio Aneiros Sixto; Manuel Castro Rodríguez; José Pego Martínez; Andrés Villar Díaz; Vicente Fernández Taracido; y el señor Victoriano Pernas Pérez.

Vocales suplentes: Cipriano Acha Larrondo; José Piñón Crego; José Breijo Malde; Antonio Hevia Guerra.

La junta acordó nombrar Presidente de Honor de esta asociación al señor Juan Freire Rey, y al señor Paulino Díaz García; asimismo ha sido nombrado Secretario de Honor el señor José Piñón Crego y Tesorero de Honor al señor Manuel García Sanjurjo.

Este acto se vió muy concurrido, reinando el mayor entusiasmo. Distintos asociados hacen uso de la palabra elogiando la labor de la Directiva saliente, y también al señor Loureiro Taracido por su eficientísima labor técnica al frente de las obras del panteón social.

GRAN VERBENA MAÑANA

Mañana sábado por la noche, tendrá efecto en los salones del balneario situado en Baños y Mar, Vedado, la sugestiva verbena «Con Guarina Junto al Mar».

Se ha combinado un programa musical soberbio, en el que participarán las orquestas de Cheo Belén Puig, el septeto Jóvenes del Cayo y un afamado jazz band.

Una de las orquestas de más popularidad hoy entre los bailadores, Cheo Belén Puig, se ha comprometido con los organizadores a ejecutar el programa de acuerdo con las peticiones del público.

Desde las nueve de la noche hasta la madrugada se bailará con solo pagar el servicio de guardarropía.

Las personas que no hayan podido conseguir invitación, podrán concurrir sin ella. Las damas y damitas no pagarán por la entrada.

EN LOS SALONES DE JUVENTUD ASTURIANA CELEBRARA BELLO ACTO MAÑANA LA ENTIDAD «HIJOS DE CABRANES»

Vicente del Prado, el presidente actual de la sociedad «Hijos de Cabranes» no se da punto de reposo. Tanto él como sus comoañeros en el gobierno de la entidad preparan el acto de la toma de posesión de la nueva Directiva, que se efectuará el sábado 18 en los salones de «Juventud Asturiana», Prado 115, altos.

Esa toma de posesión, a juzgar por los preparativos, dejará recuerdos imborrables en todos los que concurran y éstos serán muchos.

Las más altas representaciones de la colonia; los cabranenses todos, sin distingos, sus simpatizadores, las damas gentiles del Comité, y muchas más, que pondrán una nota de belleza en la fiesta estarán allí para recibir y ovacionar al nuevo Presidente, Santiago Alvarez Joglar; al Vice, José Joglar Corripio; al segundo vice, Antonio Cueto Alonso; al Secretario, José García Tuñón, y a los Tesoreros, Manuel Rodríguez del Oro y Vicente Alvarez; también aplaudirán a los vocales Urbano Fernández Madiedo, Antonio Fernández Rodríguez, Jesús Fernández Corripio, Alejandro González, Luis Corripio, Manuel G. Préstamo, José Fuentes Suárez, Jesús Canellada, Manuel Madiedo, Manuel Cobian Villar, Rosendo Solares, José González, Agustín Martínez, Perfecto Villar, Avelino Fernández Corripio, David García Prida, Francisco Fernández Corripio, Manuel Pelayo, Félix Fernández, Adolfo Caso y los suplentes Celestino Sanfeliz, Herminio Fernández, Eliseo Guzmán, José Corripio, Manuel Llano Pérez, Manuel Blanco Pedregal, Alfredo Corripio y Féliz del Tejo.

Ya en sus puestos, recibirán títulos de socios de mérito los señores Santiago Alvarez Joglar, José Joglar Corripio y Antonio Fernández Rodríguez; y entre discursos y alegrías y las delicias de un espléndido buffet, terminará este acto inigualable de los Hijos de Cabranes.

LA SOCIEDAD ESTRADENSE TOMO VARIOS ACUERDOS

Con la asistencia de la casi totalidad de sus componentes, celebró su reunión mensual ordinaria la Sociedad «Hijos de la Estrada», bajo la presidencia de su titular, señor Requeijo.

Leída el acta y el balance mensual, que arroja un saldo importante, se procedió a la lectura de una carta de la representación en la Estrada, con la que remiten el balance de «El Emigrado», en el que se demuestra su buena recaudación, acompañando con el mismo la petición de que se le remitan al señor Otero Abelleira la cantidad de quinientas pesetas, para pago de sus haberes como Director-Administrador del mencionado periódico, acordándose efectuar el mencionado giro.

También se acuerda abonar el recibo de «Hijas de Galicia», a la asociada Manuela Fijón, por hallarse enferma y sin recursos.

Da cuenta la Comisión Electoral de sus trabajos, así como la Comisión de Fiestas, la que ya tiene todo organizado para enviar a todos los asociados las instrucciones para asistir al gran banquete de confraternidad.

Informa la Comisión de visitas a enfermos de su labor, y se acuerda dar el más sentido pésame al señor Virginio Couceiro, por el fallecimiento de su madre política y una cuñada, así como también al señor José Gago, por la muerte de su hermano Albino, y a los hermanos Maximino y Gumersindo Loureiro, por la muerte de su señor padre, Manuel Loureiro.

Se nombran las Comisiones para visitar enfermos y se designa al señor Manuel Fernández para que en nombre de la Junta Directiva visite en Hijas de Galicia a la socia señora Pilar Duro, recientemente operada, con toda felicidad, por el doctor González.

FARMACIA
DROGUERIA
TAQUECHEL
Obispo 27 Tel. A-2146
DE TURNO LOS VIERNES

FARMACIA
DROGUERIA
"JOHNSON"
DE TURNO LOS LUNES
Obispo Nº 30 TELEFONO-A-2129.

LA MAYOR
35 EDIFICIOS
700 EMPLEADOS
SARRA
DROGUERIA
ABIERTA TODOS LOS DIAS
TODA LA NOCHE LOS MARTES
A-8026 A-3041

FARMACIAS DE TURNO HOY VIERNES

DESDE BAHIA A PASEO DE MARTI (PRADO)

Calle y Núm.	Teléfonos
Obispo No. 27	A-2141
Habana No. 187 entre Paula y San Isidro	M-4604
Morro No. 50	A-8388
Monte No. 2	M-9400
Lamparilla y Villegas	M-5718
Neptuno y Mza. de Gómez	M-2277
Paula No. 85	M-4129
DE PASEO DE MARTI (PRADO) A P. VARELA (BELASCOAIN)	
Galiano No. 9-B	M-1500
Reina No. 2	M-5353
Escobar y Peñalver	M-5450
Animas e Industria	M-4040
Maloja y San Nicolás	M-7712
San Nicolás y Gloria	M-5222
Revillagigedo y Corrales	M-3137
San Rafael y Campanario	M-4588
Lealtad y Animas	M-4480
Belascoaín y Corrales	A-9466
Neptuno No. 145	U-7018
Suárez No. 84	M-4622
Aguila y Colón	M-3336
Belascoaín No. 105	M-9227
DE P. VARELA (BELASCOAIN) A AVE. DE MENOCAL (INFANTA)	
Infanta No. 113	U-6779
Infanta 12[illegible]	U-7074
San Lázaro 388	U-3535
Fernandina 77	M-5365
San Miguel y Oquendo	U-6936
Neptuno 230	U-1818
Estévez 115 y Ave. Menocal	M-1501
Bruzón 16	U-6922
VEDADO	
17 entre F y G	F-6222
19 entre 14 y 16	F-6211
23 entre J e I	F-[illegible]
Zapata 128	[illegible]
K No. 109	F-4404
VIBORA	
S. Mariano y Figueroa	I-7334
J. del Monte No. 614	I-7342
Estrada Palma No. 59	I-7591
Pocito y Reyes	X-2351
JESUS DEL MONTE Y SANTOS SUAREZ	
J. del Monte y Rodríguez	I-2247
Pocito 16, Lawton	O-0000
Santos Suárez y Serrano	I-7609
LUYANO	
Caserío de Luyanó 48	X-2348
Luyanó 130	X-3068
Reforma y Compromiso	I-3851
Delicias y Quiroga	X-2259
CERRO	
Falgueras 15	M-3900
Salvador y Bellavista	I-5600
Primelles 12	I-7428
Calzada del Cerro 747	I-3141

Este grupo deberá prestar servicio público todo el día y la noche de los domingos siguientes.

Enero 30 Junio 5 Octubre 9
Marzo 13 Julio 17 Noviembre 20
Abril 24 Agosto 28

SUSCRIBASE Y ANUNCIESE EN EL «DIARIO DE LA MARINA»

El Estado es un banquero **que no se alza nunca.**

Si usted juega los terminales **no lo haga a espaldas de la ley.**

El Estado le garantiza el dinero que Ud. invierte comprando **Billetes de la Lotería Nacional y Boletos de los Sorteos de Beneficencia.**

La Lotería Nacional y los Sorteos de Beneficencia invierten parte de lo que recaudan **en obras de utilidad general.**

Sorteos de la Lotería Nacional todos los **miércoles.**

Sorteos **Diarios** de Beneficencia

INVIERTA SU DINERO CON
PLENA GARANTIA

Llegue seguro. Viaje en
TRANVIA y TRAN-BUS
Comodidad, rapidez y economía
TRANSFERENCIA DE UNO A OTRO VEHICULO

M.E.C.D. 2016

De los Juzgados de Primera Instancia

Reposición impugnada.

El Fiscal de Partido, doctor Joaquín Folch, impugnó el recurso de reposición establecido por los herederos de Rosalía Abreu contra la resolución del Juez de Primera Instancia del Sur, doctor Juan Ignacio Jústiz, que denegó la devolución de terrenos expropiados a aquéllos para prolongar la calle de Santa Catalina, en la Víbora.

Se espera que en la presente semana dicte sentencia el doctor Jústiz, resolviendo este asunto.

La quiebra de la Cremería A. Ward

En la quiebra de la Cremería Americana Ward se ha señalado por el Juez de Primera Instancia de Almendares el día 20 del mes actual, a las nueve de la mañana, para que tomen posesión los Síndicos designados, señores Leonardo Morales, Alberto Carrillo y Miguel Romero, sin perjuicio del incidente sobre impugnación de la elección de los dos primeros Síndicos que tiene deducida el acreedor instante de la quiebra Ladislao Ojeda.

$2.500 a favor de la herencia de Jibacoa.

El administrador judicial de la herencia de don Francisco Inés Herrera y Montalvo, Conde de Jibacoa, doctor José Miguel Irisarri, ha comunicado al Juez de Primera Instancia de Almendares, doctor Zaldivar, Secretaría de Hermógenes Jiménez, que se encuentran consignados a la disposición de la herencia $2.500 en el Juzgado de Primera Instancia de Guanaboca, como remanente de la adjudicación del remate de la finca «San Hipólito», subastada a virtud de censo del Hospital de San Lázaro.

Subastarán bienes por $1.200,000 el 11 de Julio

Para el día 11 de Julio entrante ha sido señalada por el Juez de Primera Instancia de Almendares, Secretaría de Carlos González Parra, la subasta de una gran parte de la Quinta de los Molinos, tasada en más de $1.200.000, en el procedimiento sumario hipotecario seguido por la señora Rosa Rafecas, viuda de Conill, contra la Compañía «El Factor», S. A.

Retiros periodísticos concedidos.

Por el Juez de Primera Instancia del Norte se ha concedido una pensión de $600 anuales a favor de la señora Clara Luz Isalgue, viuda del periodista doctor Ramón López Oliveros.

Igualmente y por la misma cuantía le fué concedida por el Juez del Sur, al señor Carlos Martí, pensión del Retiro de Periodistas.

También el Juez del Oeste concedió a favor de la viuda e hijas del señor Ramón Mendoza, fundador de la Asociación de Repórters de la Habana, una pensión de $600 anuales dividida por mitad.

Se encuentran en trámites los expedientes de retiros periodísticos de los señores Antonio Zamora, Victoriano González y Napoleón Gálvez.

Todos estos asuntos son dirigidos por nuestro compañero en el periodismo doctor León Brunet, abogado de las Asociaciones de Repórters y de la Prensa.

$2.096.35 aparecen en las cuentas del ingeniero Zich en «N. Gelats y Cía.»

Ayer, a las tres de la tarde, se constituyó el Juzgado en el departamento 16 del edificio situado en Animas entre Aramburo y Soledad, donde residía el ingeniero José Zich y Reich, continuando las diligencias que se realizan en el intestado del fallecido millonario.

El doctor Lenz, Juez de Primera Instancia del Este, asistido del Secretario Diego Rodríguez, y del oficial Mario Palma, procedió a ocupar diversos documentos, papeles y libros, levantándose el acta correspondiente.

En relación con este intestado, se recibió ayer una comunicación de la entidad bancaria N. Gelats y Compañía, informando que en el departamente de Cuentas de Ahorros de esa institución, aparecen dos, con los numeros 33.920, con $1.695.00 oro americano, y 48.060, con $401.15 plata, abiertas, la primera, en septiembre de 1927 y la segunda en octubre de 1937.

El Juez del Este dispuso ayer que se remitieran copias del testamento ológrafo del ingeniero Zich, al Rector de la Universidad de la Habana y a las señoritas Guillermina Pachsa y Anna Lewhol instituídas herederas por el causante.

Inspección extraordinaria en el Municipal del Oeste.

Cumpliendo órdenes de la Sala de Gobierno del Tribunal Supremo de Justicia, el doctor del Valle Moré, asistido del Secretario Eduardo Daumy, se ha trasladado, con el propósito de girar visita de inspección extraordinaria al Juzgado Municipal del Oeste.

Mientras dure la ausencia del señor Daumy lo sustituirá el señor Ricardo Martín, competente oficial del Juzgado de Primera Instancia del Oeste.

Será requerido el Presidente del Sindicato Territorial de Cuba.

En el rollo de la Audiencia correspondiente a la causa número 623.934 que pertenece a la apelación establecida por el doctor Carlos Miguel de Céspedes y Ortiz contra el Banco del Comercio, Cía. Urbanizadora de Parques y Playa de Marianao, llegado ayer al Juzgado de Primera Instancia del Este, se manda a requerir al Presidente de la Compañía Sindicato Territorial de Cuba S. A. para que constituya representación en los autos.

Relación de los asuntos civiles turnados ayer.

Exhortos: De Sagua la Grande, en amparo, por José Alonso Suárez contra Central Purio, S. A., al Sur; de Marianao, en incidente por Pablo Calahorra, al de Almendares.

Pensión de veterano: Diego de Jesús Díaz, al Centro.

Jubilación: Fredesvinda Alvarez Quinta, sobre pensión de Francisco Herrera, al Sur.

Prevención abintestato: Leonor Mas Carballo, al Oeste.

Declaratoria de herederos: José Ramón Villagellú y de la Guardia, al Este; Cristina Camacho Borera, al Oeste; Motal Wajo Biat, al de Almendares.

Expediente de liberación: Francisco Sabín Romero, al de Almendares.

Protocolización de testamento ológrafo: Luis Soto y Navarro, al Este.

Recíproco disenso: Ernesto Zamora Berinal y Ofelia del Carmen Aroche Carrillo, al de Almendares.

Divorcios: José María Martínez, contra Dulce María Morales Sánchez, al Centro; Eugenio Rodríguez Oviedo, contra Severiana Marrero, al Este.

HOSPITAL CALIXTO GARCIA

Director: Dr. M. Cos[illegible]. Cirujano de Guardia: Dr. José Solís Linares. Médicos de Guardia: Doctores Viamonte y Huergo Pino.

INGRESOS: María García, Alberto Villa, Domingo Díaz Nicolasa Rodríguez, Rafael Toos, Aracelia Cabrera, Leopoldina Ramos, Victoria Vázquez, Perseveranda Torres, Albertina Alfaro, Laudelina Momplet, Leonardo Morales, Jesús Ferrer, María Hernández, Justo Santovenia, José Varela, Sinesio Carrillo, Esperanza Isalgue, Manuel Díaz, Carmelina Pensali, Wildelisa Matute, Pascual de Armas, Benigno López, Blanca Acosta, José Peña, Gladys Pérez, Lydia González, Pedro Quintero, Augusto Sánchez, Francisco Romeu, Alicia Parra.

Total: 31 ingresos.

ALTAS: Ramón Plasencia, Inocente Milián, Regina Contreras, Roberto Boaer, Aurea Borrego, José Bacallao, Leonardo Torres, Daniel Díaz, José Moritan, Pedro Pérez, Celio Font, Amable González, Pedro Cruz.

Total: 13 altas.

OPERACIONES: Carlos López, Extracción catarata, doctor Yanes. Luis Gómez, Extracción combinada catarata, doctor Yanes. Celso Iglesias, Herniorrafia, doctor Geerken. Teresa León Colecistectomía, doctor Varela. Luis Lazcano, Herniorrafia, doctor Varela. Faustino Comosdio, Apendicectomía, doctor Solís. Manuel Oradia, Apendicectomía, doctor Solís. Luis López, Herniorrafia, doctor Solís. Francisco Gutiérrez, Herniorrafia, doctor Presno. Angel Clemente, Apendicectomía, doctor Solís Suárez. Vicente García, Apendicectomía, doctor Amezaga. Gregorio Pérez, Gastrectomía, doctor Martell. Eduardo Reig, Fulguración del Verun, doctor Ramiro de la Riva.

Total: 13 operaciones.

Radiografías, 41; Flouroscopías, 32.

RIÑA Y LESIONES

El vigilante 239 Herminio Yanes, de la Décima Estación arrestó a Dominga Penalba, Ofelia Díaz, Victoria Díaz y Arces, vecinas de Bella Vista 708, por haberlas sorprendido cuando en su domicilio formaban un fuerte escándalo, siendo asistidas en el Tercer Centro de Socorros, de lesiones leves.

PARA EL VERANO LA GUAYABERA ES LO INDICADO

"Rivón"

COMO A MEDIDA

PINAREÑAS

Don Silvestre Girbal

Un distinguido caballero.

Y un gran rotario.

Quiere el cronista dedicar su primera nota de hoy para decir algo sobre esta respetable institución de la sociedad pinareña.

Don Silvestre Girbal es un caballero intachable y un generoso benefactor que sin propalar a los cuatro vientos las obras de bien que realiza diariamente, deja tras sí una estela imborrable de simpatías y de profundo agradecimiento.

El Asilo de Ancianos, las Damas Isabelinas y todas las demás instituciones benéficas de esta capital le deben mucho a ese hombre lleno de bondades que sabe vivir para prodigar el cariño y hacer el bien entre los suyos.

Don Silvestre, como rotario y como pinareño, es alma y factor determinante en todas las iniciativas que en beneficio colectivo se produzcan dentro de esa magnífica organización internacional, donde figuran además, hombres de la talla moral y de la grandeza de espíritu de su culto presidente, Francisco María Pérez de la Vega, el rico cosechero de tabaco señor Bernardo Ortiz San Miguel, el doctor Carlos Hernández Mendoza, Gabriel Pavón, el representante Diego Rodríguez y otros que son bien conocidos de toda la capital vueltabajera por su actuación siempre elevada y siempre plausible.

En las sesiones rotarias del Hotel Globo no puede faltar Don Silvestre Girbal. Porque él es la reliquia venerada que orienta y encauza con su inteligencia preclara y con la sabia blenhechora de sus años.

Cuando la campanilla del silencio deja oír sus vibraciones en el espacio y la figura de Don S[illegible] se halla presente, en el rotarismo local se nota algo extraño y la jovial camaradería de Sixto Ferro y de Ernesto Bernal sufren como un violento colapso que pone término a la charla grata y accgedora de todos los jueves.

Es así Don Girbal entre sus compañeros!

Y es así también para los que le conocemos de cerca.

Hay en él esa patriarcal hidalguía de los caballeros legendarios que le hace interesante en el hablar y simpático en sus determinaciones.

El cronista le admira y distingue. Por eso le ofrece este modesto homenaje.

Lleno de afecto y sinceridad.

De la Habana

Los que vuelven a Pinar.

Desde el miércoles último se encuentran nuevamente entre nosotros la señora Isabel Quintero y su simpática hija, la bella y gentil rubiecita Emilita Barrial Quintero, las que permanecieron algunos días en la capital de la República en unión de sus familiares los esposos Barrial-Cartaya.

Sea para ellas mi saludo.

De cordial bienvenida.

En Pinar

Ramón Fuentes Cruz.

Tras unas breves horas en la Habana, donde fuera a resolver asuntos relacionados con su cargo, se encuentra nuevamente en la sociedad pinareña el Jefe provincial de la Oficina de Comercio.

Fuentes Cruz es un gran funcionario.

De los que saben cosechar aplausos.

Hacia los Estados Unidos

En viaje de placer.

Con objeto de visitar los más interesantes paisajes de la vecina República Norteamericana dentro de breves días partirán para los Estados Unidos los jóvenes y estimados esposos señores Juanita González y el doctor Ernesto Rivero.

Permanecerán en el Norte durante algunas semanas.

El cronista les desea una feliz travesía.

Y una grata estancia.

En Baracoa

De temporada en la playa.

Los distinguidos esposos doctores Antonia Geada y Juan José Geada, acompañados de sus graciosas hijas, vienen pasando la temporada actual en la playa de Baracoa.

Residen en una confortable casa.

Reciban mi saludo.

Guillermo RODRIGUEZ.

OMNIBUS DE CAMAGÜEY

(LOS MEJORES DE CUBA)

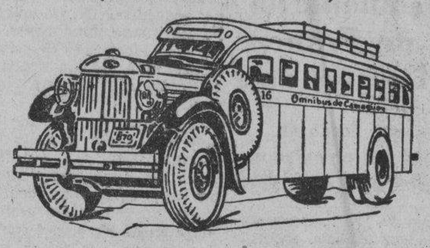

SALIDAS desde el «Hotel Pasaje» directas para Cienfuegos y Santiago de Cuba.

5.00 A. M. directo a Santiago de Cuba.
7.00 A. M. directo a Cienfuegos.
7.30 A. M. hasta Camagüey
9.00 A. M. hasta Camagüey
1.00 P. M. directo a Santiago de Cuba.
2.30 P. M. directo a Cienfuegos.
7.30 P. M. directo a Santiago (Rápido)
9.30 P. M. hasta Camagüey
11.30 P. M. directo a Santiago de Cuba.

La única única Empresa en Cuba que usa chassis marca «Mack» construídos especialmente para Omnibus.

EXPRESO con servicio de entrega inmediata, para paquetería pequeña, en toda la República.

Infórmese por los Teléfonos M-1715 y M-4838 «HOTEL PASAJE» por Zulueta.

SEGURIDAD. CONFORT. HORARIO FIJO.

EXPEDIENTES OBREROS DE MATERNIDAD QUE HAN SIDO APROBADOS

La Delegación Provincial de Salud y Maternidad, durante su sesión celebrada ayer, aprobó los expedientes que por reclamación de seguro de Maternidad, iniciaron las siguientes obreras:

—Eumelia Martínez García, de carretera de Cojímar, Guanabacoa; Florinda Marqués Herrera, de Auditor 463, en el Cerro; Rosa Fernández Arbelo, de Jesús del Monte 129; Amada López Valdés, de Cerro 535; Esther González Torres, de Luyanó 619; Virgilia González Prats, de Tejedor 33, en el Cerro; Juana Martínez Hernández, de Alvarez entre Pinillos y Mamey, en el Cerro; Carmen Misé Viñas, de Salud 112; Liduvina Romero Olivera, de 12 número 19, en Bejucal; Ana Felipe Gutiérrez, de 4 número 5, en Santiago de las Vegas; Carmela Hernández Pérez, de 15 número 22, en Bejucal; Agueda Santana y Hernández, de Oficios 30, en la Habana; Leonor Barros y Alvarez, de Universidad 31; Leonelia Sánchez Machín, de Cacarajícara 18, en San Antonio de los Baños.

Consuelo Báez Hernández, de 9 sin número, en La Salud; Graciella González Trevejo, de Peñalver 95; Dolores Pérez Vázquez, de Angeles 23; Carmen González Valero, de Barreto 24, en Guanabacoa; Josefa Rodríguez García, de 8 número 33, en Bejucal; Catalina Moreda Luis, de San Anastasio 17, en la Víbora; y Ramona Echenique Barrios, del reparto La Jata, de Guanabacoa.

Cheques de Maternidad

La Junta Central de Salud y Maternidad ha expedido 120 checks de donativos a obreros, de la Delegación Provincial de Salud y Maternidad de la Habana. Dichos checks ascienden a la cantidad de $3.000.

También han sido expedidos 56 checks por un valor de $1,120.46, para pagar pensiones a obreras de la Delegación Provincial de Maternidad, de Santa Clara.

ENTRE MARIDO Y MUJER

En la Sexta Estación de Policía denunció Eulalia Díaz Oviedo, de 20 años y vecina de San José 99, que Felipe Rodríguez Madrazo, de 24 años y de igual domicilio, la maltrató de obras sin causa justificada.

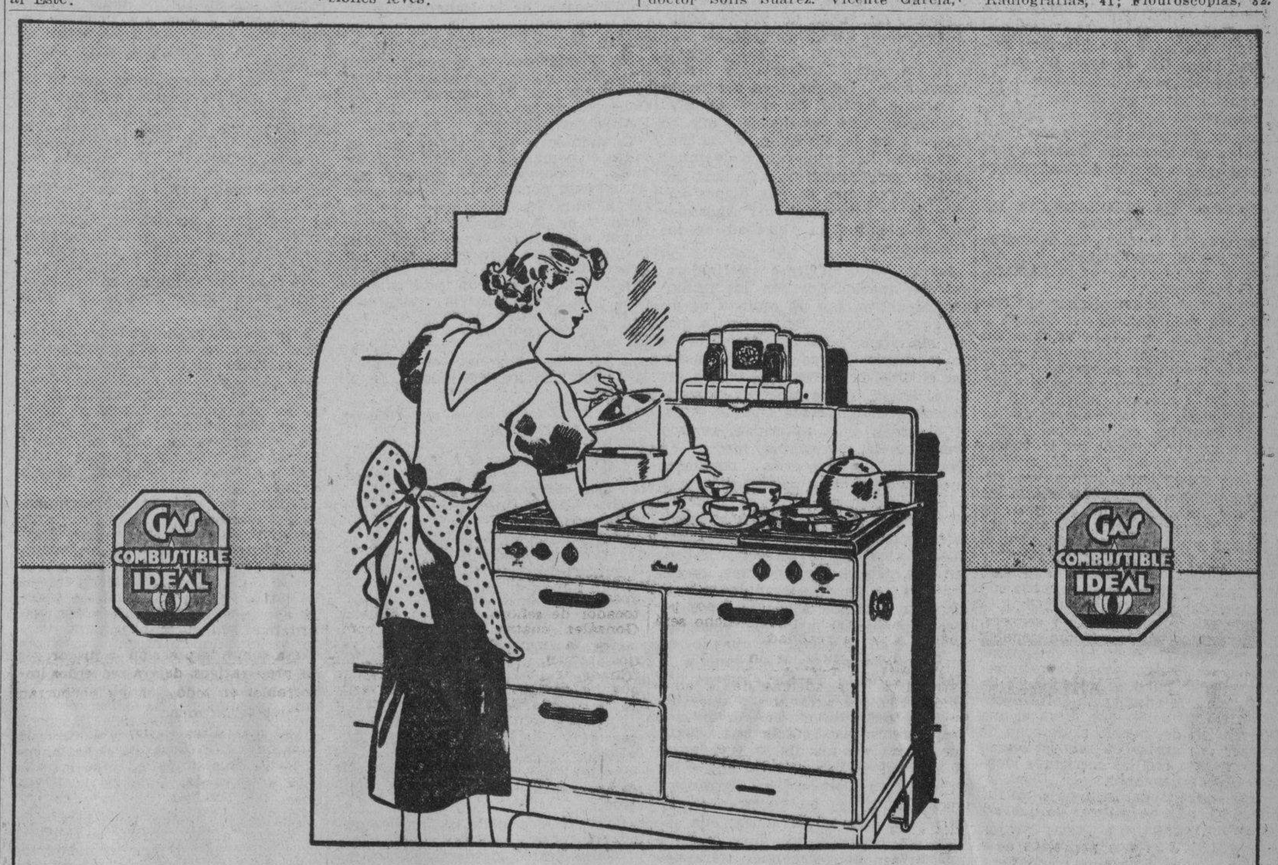

¿COCINA UD. A LA MODERNA— CON GAS?

Es el combustible que no tiene paralelo para realizar estas cinco funciones básicas de toda buena cocina:

ASAR AL HORNO: El sistema de ventilación del horno hace posible unos jugosos y exquisitos asados. — **HORNEAR**: El horneo del pan, pasteles, cakes, etc., requiere una ilimitada variedad de temperatura uniformente distribuída. — **ASAR A LA PARRILLA**: Las carnes, aves y pescados 'grillé'' requieren intenso calor para evitar la pérdida de sus jugos naturales. — **FREIR**: Para freir rápidamente y a la perfección, es necesario calor intenso y bien distribuído. — **HERVIR**: Con el gas se logra hervir en un tercio o menos de tiempo que con cualquier otro combustible.

Pero, por supuesto, Ud. no puede apreciar en su justo valor todas estas ventajas, si no tiene en su hogar una de las modernas cocinas de gas

Magic Chef
SE IDENTIFICA POR EL DISCO ROJO

Además de ofrecerle un sorprendente surtido de modelos, le permite la fácil adquisición del que Ud. escoja por sus liberales condiciones de pago.

Nuestro Departamento de Economía Doméstica se complacerá en explicarle el funcionamiento correcto y económico de estas nuevas cocinas de gas "MAGIC CHEF"

Cía. Cubana de Electricidad
A las Ordenes del Público

— EL GAS COCINA MEJOR —

a NEW YORK

SERVICIO DE CARGA Y PASAJEROS

POR NUESTROS COMODOS Y RAPIDOS BUQUES TODOS LOS SABADOS A LAS 12 M.

SISTEMA DE REFRIGERACION PERFECTO PARA EL TRANSPORTE DE FRUTAS Y VEGETALES. CARGA GENERAL CON CONOCIMIENTO CORRIDO DE EUROPA Y SUR AMERICA Y LOS PRINCIPALES PUERTOS DEL MUNDO VIA NEW YORK.

Salidas para Progreso y Veracruz, México; todos los Martes a las 5 p. m.

NEW YORK and CUBA MAIL STEAMSHIP Co.

OFICINA PRINCIPAL DESAMPARADOS Y COMPOSTELA, TELS. M-7916 - M-7917. | OFICINA DE PASAJES, BAJOS DEL CENTRO ASTURIANO, TELES. A-6154 - M-7776.

PENSION COMPLETA

DESDE $3.50 DIARIOS POR PERSONA Y SEGUN HABITACION QUE SE DESIGNE

Habitación con vista exterior, desayuno, almuerzo y comida, disfrute de las aguas y baños minerales, del Parque de los manantiales y extensos terrenos del Balneario.

Si no puede venir a los manantiales, ellos irán a su casa pidiendo el agua a su Depósito; Tacón número 4. Teléfono A-7627.

$0.90 EL BOTELLON DE 20 LITROS

Sintonice la hora "San Miguel de los Baños" por la estación C.M.B.S., Calzada y H, Vedado, en 770 kilociclos, todos los lunes, miércoles y viernes, de 3 a 4 de la tarde

GRAN HOTEL DEL BALNEARIO

¿SE SIENTE USTED CANSADO?

TOMESE UNA VACACION EN EL "GRAN HOTEL DEL BALNEARIO DE SAN MIGUEL DE LOS BAÑOS" — EL PARAISO DE CUBA —

A 800 pies sobre el nivel del mar, en el centro de un valle primoroso rodeado de bellísimas montañas, con manantiales de AGUAS recomendadas por todos los médicos más afamados y comprobadas por más de dos siglos como milagrosas para la curación de las afecciones de las vías digestivas y urinarias, para la diabetes y todos los trastornos de la nutrición.

El Gran Hotel del Balneario es una magnífica construcción con 50 habitaciones confortables, Restaurant de primera clase, Baños y Aguas minero-medicinales, Parques y arboledas, Juegos de Salón y al aire libre, Médico Director, Farmacia, Laboratorios Clínico e Hidrológico, Rayos X, Gabinete Dental, Departamento de Fisioterapia y todos los adelantos modernos.

Confortables coches-pullman que hacen diariamente el viaje desde Zulueta y Teniente Rey (Gran Hotel) a las 2 P. M., así como pisi-corre desde el mismo lugar a las 3 P. M.

DIRIJASE AL GRAN HOTEL DEL BALNEARIO. SAN MIGUEL DE LOS BAÑOS.
INFORMACION EN LA HABANA POR EL I-3324.

M.E.C.D. 2016

"TODO EL PORVENIR DE CUBA DEPENDE DE LA CONSTITUYENTE". - DECLARO AYER EL CORONEL BATISTA

EL JEFE DEL EJERCITO ELOGIO LA OBRA CONSTRUCTIVA QUE HA LLEVADO A CABO EL CONGRESO

En el brillantísimo homenaje rendido al Coronel Batista, los presidentes del Senado y de la Cámara destacaron la significación del acto. Texto de los discursos pronunciados

En horas de la tarde de ayer tuvo efecto el banquete-homenaje que los congresistas de la República ofrecieron al Coronel Batista, Jefe del Ejército Constitucional.

El acto se celebró en los salones del Casino Deportivo de la Habana, con la brillantez esperada.

El Coronel Batista llegó acompañado del Presidente del Senado doctor Alonso Pujol, siendo recibido a la entrada del Casino por el senador señor Hornedo y por el Presidente de la Cámara y un centenar de congresistas que participaron del hermoso homenaje.

En la mesa presidencial, junto al Coronel Batista tomaron asiento los Presidentes de ambos Cuerpos Colegisladores, así como los vicepresidentes de los mismos, Secretarios y líderes parlamentarios del Senado y la Cámara.

Los directores de los periódicos habaneros concurrieron especialmente invitados.

Asimismo lo fueron numerosos representantes electos por esta Provincia.

El Presidente de la Cámara pronunció un discurso ofreciendo el homenaje; y seguidamente, con gran elocuencia, habló el Dr. Alonso Pujol, Presidente del Senado, de cuyas brillantes palabras nos hacemos eco a continuación.

Para agradecer tan excepcional homenaje habló el Coronel Batista, que pronunció uno de sus más substanciosos discursos.

Los más importantes problemas de la actualidad política y nacional fueron tratados en la sobremesa, verdadera asamblea, de ayer. La próxima elección para Constituyente, la Legislación que precede este evento, las iniciativas de índole económica y social, la relevante función del Congreso en este momento histórico, fueron cuestiones destacadísimas que se abordaron ayer.

PALABRAS DEL PRESIDENTE DE LA CAMARA

Párrafos del discurso que ayer pronunció en el homenaje al Jefe del Ejército el Presidente de la Cámara, doctor M. Fraga.

«En ocasión de constituírse el Congreso, los componentes del Senado y de la Cámara de Representantes en cuyo nombre tengo el honor de brindar este magnífico almuerzo, fuimos objeto de trascendente homenaje por parte del Gobierno Provisional de la República, en los Salones de los Pasos Perdidos en nuestra propia casa, a los que ungidos por la voluntad popular íbamos a cumplimentar con las obligaciones legislativas correspondientes, la extraordinaria de aprobar una Reforma Integral de la Ley Constitucional que aún nos rige, fué un aliento sin precedentes para los nuevos legisladores de la Nación, convirtiéndose en bautismo de firmes desiciones y en sagrada comunión de elevados propósitos.

Y de esa guisa, señoras y señores, los investidos por la sanción popular cumplimentamos con las iniciativas personales brillantísimas, encaminadas a llenar públicas necesidades de todo orden, la aprobación del Proyecto de Constitución que diera a una Convención del pueblo el derecho de recoger sus ansias de renovación en concordancia con las corrientes ideológicas de los tiempos.

Aquel acto, aquel homenaje, no fué uno más, uno de tantos; porque alquien, no satisfecho al parecer de sus inestimables servicios prestados a la sociedad cubana, como compañero, arrancando a los suyos de una situación inhumana en que los colocara un status arcaico; como militar, con respeto grande a superiores principios de justicia y disciplina, dignificando a los que al casarse con la Patria, bajo el palio de la enseña nacional, dan su vida en prenda de la seguridad del territorio y de la vida y hacienda de los ciudadanos; como Jefe de la revolución septembrina, escribiendo con caracteres indelebles en las páginas de la Historia de nuestro país, una transformación social y económica sin par; y finalmente como político, haciendo posible en esta bendita tierra, la primavera, después del crudo invierno, para que floreciera el rosal de la democracia, que tanto cuidara en el invernadero de su corazón de cubano, con sufrimiento de avaro, estoicismo de mártir y celo de amante, a pesar de que lo hicieran sangrar sus agudas espinas... de ese rosal de la demcoracia, a cuya sombra surgiera este Congreso por la voluntad popular. (Aplausos).

Brindo, pues, en nombre de mis compañeros de la Cámara de Representantes, este almuerzo al Jefe del Ejército Constitucional, como camarada que fué y sigue siendo dentro del marco de la justicia y disciplina; como militar superando cada día más y mejor al organismo que cuida y vela del honor nacional; como Jefe de la Revolución por la extraordinaria responsabilidad histórica en que está encuadrado y a cuyo lado nos tiene; y, como político en su constante aspiración al bienestar público y en su firme propósito de que las ansias populares se proyecten soberanamente en una Convención Constituyente.

Discurso pronunciado por el Dr. Guillermo Alonso Pujol, Presidente del Senado, en el almuerzo ofrecido por el Congreso de la República al Coronel Fulgencio Batista, Jefe del Ejército Constitucional el día 16 de junio de 1938, en el Casino Deportivo de la Habana, Palatino.

(Versión taquigráfica de los señores Emilio Bonich y Rafael Eleizegui).

Señor Jefe del Ejército Constitucional,

Señoras y señores:

Un sentimiento intenso de cordialidad y simpatía; un estímulo de correspondencia social y una afirmación de profundo respeto y aprecio nos congrega hoy a los mandatarios legislativos de la República, en estos espléndidos salones, que son magnífico trofeo de lo que puede y hace la voluntad en triunfo de nuestro Alfredo Hornedo, para devolver al Jefe ilustre del Ejército Constitucional, mi queridísimo amigo el Coronel Fulgencio Batista, el almuerzo que, en horas también como éstas, de emoción, de luz y de esperanza, brindara al Congreso el día inolvidable de la inauguración del Instituto Cívico Militar.

Este acto tiene una honda significación y un alto valor oficial. Por eso mis palabras no asumen una intención partidarista. Está el Parlamento junto al hombre que brotando de la entraña palpitante de la Revolución persigue, en afanosos empeños de fecunda cubanidad, dar a la vida nacional un nuevo ritmo de acierto y progreso, tangibilizando, por el vigor de su acción inquebrantable, el pensamiento de Martí: hacer es el mejor modo de decir.

Cuba es un país de nobles perspectivas y brillantes horizontes. Estas frases tienen para mí un verdadero sentido histórico. No sé de ningún pueblo americano que en las rutas de su formación independiente, supere al nuestro en caudal riquísimo de ideas y pensamientos políticos, económicos y sociales, y en táctica y laureles militares. No en balde la gestación de nuestra libertad es un proceso de gloria que cubre casi una centuria de esfuerzos gigantescos; y durante ella ¡qué hombres, qué pensadores, qué estadistas, qué filósofos, qué acciones, qué guerreros!

Aficionado a la ciencia de Herodoto, de vez en cuando paseo mis ocios por las páginas de nuestra historia, y leo: Guáimaro 1869. Pasan con firme continente y suprema dignidad patricia, Cisneros Betancourt, Ignacio Agramonte, Antonio Zambrana, Morales Lemus, Carlos Manuel de Céspedes, Honorato del Castillo. Y muchas veces me pregunto con asombro: ¿cómo es posible que un pueblo que dió aquella Constituyente y estos paladines ofrecer pueda en ocasiones múltiples algo así como el desvanecimiento de los puros ideales creadores?

En un tiempo de estos, de dudas, de incredulidades, de fracasos, de derrotas, en horas de honda crisis, de verdadero negativismo de las históricas idealidades cubanas, surgió a la proyección universal la figura desconocida del entonces sargento Fulgencio Batista. Su obra es ésta: establecer una conciencia que se proyecta en la tradición de la nacionalidad hacia un futuro de innegables mejoramientos. En sus hechos, mejor que en sus dichos—siguiendo la expresión del Apóstol—está a plenitud la voluntad de los fundadores.

Martí dijo, en frase definidora, que los apasionados son los primogénitos del mundo. El espíritu de mi amigo el Coronel Batista pasa por ese meridiano y la revolución del 4 de septiembre surge por una pasión por el bien de la República y de sus hijos. Es su fuente creadora y mantenedora es su fuerza cuando rescata el orden y la autoridad, cuando brinda a la ciudadanía medios de elegir sus mandatarios populares que nos hacen hoy posible el goce y la satisfacción de servir a la República desde nuestros escaños camerales; cuando a la manera de Sarmiento abre nuevos cauces a la enseñanza pública; cuando crea las directivas de un plan orgánico y funcional que tiende a la transformaciones profundas, así en lo económico como en lo social; y cuando, en fin, promete en gesto solemne a la Nación el éxito de sus destinos democráticos abriéndole las puertas de una Asamblea Constituyente, libre, garantizada y soberana, para que pueda en un día trascendental el Coronel Batista, recordando las palabras de Bolívar en Angostura decir: Cubanos: en vuestras manos entrego la espada salvadora; ella sellará los decretos que fijen vuestra definitiva deliberación. (Grandes aplausos).

Si la pasión del bien no existiera en el Coronel Batista su doctrina carecería de vitalidad. Por eso no hay hipérbole si afirmo que tal pasión es la seguridad de la fe que marcha. Esta fe está hecha de espíritu fuerte y ya lo dijo un escéptico ilustre que legara para deleite de eruditos y filósofos, hace más de cuatro siglos, unos ensayos inmortales: la gran virtud del hombre es serenar las tempestades. Eso en Batista es la ley de su alma, a despecho de realizar todas las formas de la acción.

El drama permanente de la sociedad se desenvuelve entre la realidad del mundo y la conciencia idealista. El Coronel Batista, como todos los grandes creadores, ha sentido esta verdad, en toda su fuerza, y él no ha de olvidar que la conciencia idealista padece de continuo la ingratitud de los demás.

Hay en nuestro pretérito una página triste, de intenso valor emocional, que patentiza este aserto. El brazo formidable que forjó, como nadie la Independencia, el guerrero de Las Guásimas y de la homérica hazaña de la Invasión, apenas concluída su obra, sin apearse todavía del corcel de guerra, con la visión de la Habana rendida a sus pies el día imborrable de su entrada triunfal, sintió en su alma los dictados de la ingratitud que en voces airadas demandaban su destitución desde los históricos salones de la Asamblea del Cerro. Y sereno, estoico, refrenando las pasiones, como si guardara el glorioso machete de Mal Tiempo, respondió: yo no soy más que un extranjero; cuando Cuba me necesite volveré a servirla. Y a fe que el Generalísimo Máximo Gómez la sirvió hasta su muerte con supremo desinterés. Recuerde el Coronel Batista este pasaje de nuestra historia, y en las horas posibles de ingratitudes y decepciones eleve más su gran conciencia idealista.

Alguien ha dicho que cada nación para subsistir y mejorarse ha de estar dominada por un profundo sentimiento colectivo. Si Cuba no ama y afianza la unión entre todos sus hijos, se quebranta. Las horas que vivimos son trascendentales; y si la voz y el sentir del Congreso, de un Congreso que ha estado a tono con las grandes necesidades del país, como apuntara en párrafo felicísimo el señor Presidente de la Cámara de Representantes, han de servir para el bien de Cuba, yo la levanto desde la altísima dignidad que ostento para repetir aquí a manera de brindis generoso, las palabras con que se despidiera del mundo el preclaro Estrada Palma: a los cubanos que se unan siempre. (Grandes aplausos).

DISCURSO DEL CORONEL BATISTA

Extracto del discurso pronunciado por el Coronel Fulgencio Batista, Jefe del Ejército Constitucional, en el almuerzo homenaje que le ofreciera el Congreso de la República el día 16 de junio de 1938 en el Casino Deportivo de la Habana.

Versión taquigráfica de los señores Emilio Bonich y Rafael Eleizegui).

Sr. Presidente del Senado; Señor Presidente de la Cámara; Señores Senadores y Representantes del Congreso de la República; Señores Periodistas; Señoras y Señores:

Cuando se me anunció en días pasados el homenaje que esta tarde me rinde el Congreso de nuestro país seriamente pensé, y así lo hice constar a muy íntimos amigos del Senado y de la Cámara, mi humilde temor a aceptarlo. Pensé más seriamente en estos días en la gran responsabilidad que el Congreso particularmente asume con este acto de hoy y la extraordinaria responsabilidad en el orden personal e histórico que yo contraigo a mi vez con mi país al ratificar públicamente una vez más mi plena y entera identificación con los legisladores de mi patria.

Por mucho que haya de sereno y frío en el pensamiento analítico del hombre público, asalta, sin embargo, en instantes—y es éste uno de ellos—el temor de ver sucumbir la voluntad a la vanidosa ostentación del que recibe tan extraordinario y brillante homenaje.

Yo hablo hoy, como hablo en todas las ocasiones, sin apartarme de la misión histórica y del deber que la función y el cargo entrañan en mi advenimiento a la vida pública. Con esa responsabilidad es que me contenta el poder hablar serena y friamente. Hablo para los amigos congresistas de Cuba, para el Congreso de la República, del cual se espera la legislación correspondiente que permita al pueblo de Cuba asistir, con plenas y amplias garantías, a la magna Convención Constituyente. Hablo, pues, en mi condición de hombre público y especialmente en mi condición de ciudadano.

Los partidos políticos representados por todos y cada uno de los aquí presentes, salvo, desde luego, los informadores de la opinión pública, los periodistas, también presentes en este acto, mantienen en la actualidad una plataforma legislativa. Esa plataforma legislativa ha tenido mi intervención que valientemente no ha ocultado el señor Presidente de la Cámara. Yo me honro con la iniciativa y mi colaboración. Aquellos que se oponen a la realización de la plataforma legislativa que el actual Congreso desarrolla, aunque accidentalmente ha tenido que suspender por mandato imperativo de la situación, son leyes que reclama como necesarias e indispensables el país; no son leyes que están enmarcadas en idiosincrasias clasistas ni tienen siquiera el fundamento pasional de los sectores, y al hablar de los sectores no me estoy refiriendo a toda aquella agrupación que siente como una clase la política, la doctrina de los grupos, sino al contrario al núcleo que forma la mayoría de ambas cámaras que recoge y lanza para su apoyo, como lancé el principio, el ideal legislativo de ese programa.

El Congreso de la República, con los partidos políticos que representa, no tiene, pues, tendencia que divida con violencia y con pasión la opinión pública de Cuba. Los partidos políticos actuales no están matizados por ninguno de los extremos. Si no fuera así, mi identificación no la cantara hoy con entusiasmo y emoción. (Grandes aplausos).

Los partidos políticos actuales, que han proclamado y proclaman el régimen democrático como única fórmula doctrinaria política, capaz de permitir el desenvolvimiento de la ciudadanía y del pueblo, tienen en mí también al hombre que sabe reconocer el esfuerzo por mantenerse alejado, equidistante de ese rumbo.

Si los partidos políticos actuales, pensando y sintiendo así, logran encaminar por los senderos de la sensatez hacia planos de tranquilidad y de felicidad espiritual al pueblo de Cuba en esta trascendental lucha que se avecina, los actuales partidos políticos y el Congreso de la nación que lo representan han de obtener, indiscutiblemente, el aplauso de nuestros conciudadanos.

Los otros partidos políticos, organizados o que se organicen, que se encuentran o se encuentren en la oposición frente al gobierno, al Congreso y a los actuales partidos políticos, han de producirse con el respeto que nosotros tenemos para el desenvolvimiento de todas las ideas de esa lucha que el Congreso de la República propicia sin el menor contratiempo y sin la menor obstrucción. Si ellos mantienen la idea, la doctrina o el programa democrático, el pueblo de Cuba no ha de ser remiso en apoyarlos en su desenvolvimiento, de la misma forma y manera que han de desenvolverse los partidos representados en el Congreso. Pero si esto no fuera así, tened la seguridad, señores, porque Cuba es Cuba, y no puede ser otra cosa, que ha de triunfar por sobre los locos extremismos, la sensatez del pueblo cubano. (Grandes aplausos).

Grandes mayorías es necesario que se organicen, y al hablar de grandes mayorías yo no estoy significando ni siquiera la posibilidad de las mayorías que pudieran representar los partidos que tienen su representación en el Congreso. Grandes mayorías en uno y otro bando. Si estamos sintiendo en cubano, si sentimos dentro de nosotros latir la ansiedad de la República por su futuro mejor, no ha de dolernos prendas que triunfen los contrarios, si los contrarios llevan la bandera de la felicidad para Cuba. (Aplausos).

Y de la misma manera que yo os vengo a dar las gracias, más que por el testimonio evidente que este acto significa, por el calor y apoyo que prestáis al Gobierno de la República, yo debo pedirles de igual manera, como estoy seguro que lo harán, que los actuales congresistas y los partidos políticos que llevan líneas paralelas al programa y política del Gobierno, sepan, generosa y patrióticamente, deponer sus intereses y sus pasiones frente a las ficciones y agrupaciones nacionales que triunfen en las elecciones para Delegados a la Asamblea Constituyente.

Y si de esta misma manera es posible pensar que se vaya juiciosamente grabando en el corazón los intereses patrios por la política de oposición, es de esperarse—repito—si se va honradamente a buscar fórmulas de solución nacional para el futuro, que los contrarios ante el posible triunfo de vuestras mayorías declinen toda pasión e interés egoísta también. (Aplausos).

Si llega el caso, yo haré, recogiendo las palabras del ilustre Presidente del Senado, haré—repito—como Bolívar: entregaré mi espada a la voluntad del pueblo.

Pero recoged bien, poniendo los oídos en la entraña de la tierra, recoged bien las palpitaciones de la opinión pública recoged bien, para vuestra mejor administración, la táctica y las orientaciones que pudieran dar erróneamente los hombres dirigentes de una u otra política al pueblo cubano, porque no se sirve al país abriendo el corazón a todas las posibilidades, aun cuando una de esas posibilidades, levantando el argumento de salvación, sea la muerte de la vida y la desaparición de la República.

Desconocido, como muy bien dijo mi ilustre amigo, vine a la contienda pública de mi país en momentos muy difíciles. Elemento del pueblo, hombre nacido dentro de todas las grandes amarguras de la vida de relación entre los hombres, no vine, sin embargo, con el fardo de todos los rencores o de un pasado que exaltaba mis pasiones, a ponerlas por sobre los intereses de los demás y sobre los intereses de la República. Vine, sencillamente, sintiendo en cubano, a trabajar con denuedo, con sacrificio, si fuera menester, como menester fué muchas veces, suprimiendo escrúpulos, sentimientos y deseos, para, mediante ese esfuerzo y sacrificio, conseguir el encauzamiento del país por la paz, por el orden, por el derecho y por el respeto de todos mis compatriotas.

Sacrificios grandes, más que físicos o materiales, los hice en el orden sentimental y en el orden espiritual. Enormes sacrificios fueron entregados a la República por conseguir el orden, el respeto, la paz y el derecho, deponiendo, con el deseo y la aspiración, el sentimiento doctrinal que me impulsara el porvenir desde mi cuna hasta mi adolescencia; pero fueron realizados los hechos necesarios e indispensables para que viniera a tiempo después a constituirse, por la elección del pueblo, el Congreso de la República.

Fué en el año 36, solamente hace dos años, todavía vivíamos la época de las grandes turbulencias, tratando de repetir, porque entendía con ello que más que intereses que pudieran favorecer a la vida pública o a los que yo representaba y represento dentro del Ejército, debía atender a los primordiales y vitales de la nación, tratando de repetir mi conducta del año 35, cuando parecían flotar sobre el ambiente todas las promesas de destrucción, cuando queriendo posibilitar normalidad y respeto, conversé con amigos y adversarios para que se dirigieran al extranjero e invitaran, en mi nombre y en el de mis amigos políticos, a exilados que por la parte de opinión que representaban pudieran ayudar y cooperar, no a la obra que en este caso representaba la parte a mí correspondiente, sino a los mejores derroteros de la República, negándose a ello si antes yo no prometía abandonar el cargo que desempeñaba. Y acercándome también, después, a elementos políticos radicados en el país, pidiendo su colaboración para la celebración de una Asamblea Constituyente, negándoseme por imperativo de la situación, de las aspiraciones y de las circunstancias, alegando que eran necesarias elecciones generales.

Por el Congreso se encauzan las aspiraciones del pueblo cubano. Por el Congreso se manifiestan las distintas opiniones, favorables, o contrarias al gobierno. Y por el Congreso es posible conseguir que numerosos enfermos que estaban condenados a muerte hoy gocen de perfecta salud y vivan.

Por el Congreso ha sido posible que los niños huérfanos tengan un albergue; que aquéllos que eran promesa de perdición e instrumento de vicio y de presidio, hoy puedan ser una promesa para la república. Por el Congreso ha sido posible que millares de niños campesinos, que antes no recibían el bien de la enseñanza, hoy reciban perfecta instrucción. Por el Congreso ha sido posible que los enfermos del campo reciban, mediante la misión de médicos e higienistas, la atención a su higiene y a su salud. Por el Congreso, en una palabra, señores, ha sido posible y debemos confesarlo sin que nos quede muestra de reserva alguna en el corazón, que el país tenga leyes sociales, que el campesino esté recibiendo y que reciba en próximos días tierras que detentaban individuos poderosos. Por el Congreso se ha hecho posible que el colono grande y el colono pequeño reciban los beneficios por igual que recibía antes el hacendado. Por el Congreso ha sido posible que dos clases antagónicas, que aparecían frente a frente, hacendados y colonos, hoy se encuentren estrechamente unidas ante la posibilidad del peligro y para la defensa de la economía nacional y de la república.

Por el Congreso ha sido posible que millares de hombres se produzcan con libre expresión del pensamiento para traer posibilidades de arraigo y confianza en el país ante la política que ahora desarrolla el régimen. Por el Congreso será posible, señores, la elección para designar Delegados a la Asamblea Constituyente.

Por el Congreso será posible que todos los sectores de opinión puedan concurrir a la más trascendental de las luchas cívicas que la historia de Cuba ha tenido y que habrá de demarcar definitivamente los derroteros del pueblo cubano. (Grandes aplausos).

Mirad, pues, señoras y señores, con profundo respeto esta conducta del Congreso cubano.

Han hecho daño, indiscutiblemente, los pavorosos acontecimientos de los días pre-revolucionarios. Con frecuencia se me sitúa a mí como idea central del régimen y se me compara también con figuras del pasado. Con frecuencia se señala al Congreso de la República a través de su mayoría y se le compara también en ocasiones con el Congreso de épocas pasadas. Y al hacer esta paralela comparación entre el Congreso y la figura central del régimen en que se me sitúa, se nos señalan también posibilidades próximas de desmembramiento. A todo esto contestamos, y me encuentro forzado a repetir de nuevo las palabras del Presidente del Senado, citando el pensamiento de Martí, si bien aún no sean sus propias palabras: «El mejor decir es el mejor hacer. Como se dice mejor es haciendo mejor». Así respondemos nosotros, serenos y sonrientes, a la diatriba de los interesados.

A los impresionables, a los que tienen tembloroso el espíritu por temor, a los que sienten, por egoísmo, en trance sus grandes intereses, a los que les falta el valor para enfrentarse, con juiciosa serenidad, ante los acontecimientos, yo les diría: «Señores, ¿por qué hacéis daño a la república? Y a los próximos que vienen: «Apartaos». A los que considerando con el corazón cubano y la honda responsabilidad de la función pública comprenden que debemos ir despojados de todo egoísmo y de toda ambición a las próximas lides, yo les diré: «En nombre y por la salud de la república uníos, que ante el bando de los que tienen tembloroso el espíritu por temor y ante aquéllos que tienen suficiente valor para mantener tranquilo su espíritu y serena su conducta es fácil la elección».

No hay país en el mundo, un solo país del mundo, no hay una sola nación civilizada, no hay ningún país democrático que no tenga un Congreso, y no hay ninguna nación civilizada, ningún gobierno de país democrático que no cuente con una mayoría en el Congreso, y no por eso es una mayoría cometida, ni una mayoría a la cual le faltan iniciativas.

Yo he observado a veces el rumor de que «lo han hecho amigos de Batista, porque es el hombre de la fuerza»; por lo tanto, han creído que los amigos de Batista no están identificados con la orientación política del ciudadano Batista, sino ante el temor de la fuerza que representa Batista. Y la verdad es que la fuerza no fué utilizada en estos años, desde la revolución de Septiembre, sino en aquellos casos en que era necesario emplearla para darle protección a la vida y garantía a la hacienda. Después, palabras, ideas, hechos. No hemos hecho otra cosa que manifestar ideas; producir palabras, realizar hechos.

¿Cómo lo hemos hecho? No hemos utilizado la fuerza. Hemos utilizado el corazón del cubano y la fuerza de la voluntad honrada para conseguirlo.

Yo no quiero cansar más la bondadosa y consecuente atención de mis amigos aquí reunidos, sólo voy a decir mis palabras finales, en el sentido de que yo iré a mi casa contento y satisfecho, seguro de que la conducta del Congreso cubano, y especialmente de la mayoría, ha de ser faro de esperanza y de segura promesa para la felicidad del pueblo cubano. Y seguro y firme en esta creencia, yo vuelvo a repetir, como al principio dije, que mi identificación para la obra patriótica, noble y generosa del Congreso queda una vez más expuesta a través de las ondas del aire y de la letra de molde que producirán los periódicos, Congreso que tantas leyes beneficiosas para el país ha producido, y que tan bondadosas esperanzas es necesario mantener en estos días de ruidosas incertidumbres proclamadas ante la opinión del pueblo cubano. Muchas gracias.

(Grandes aplausos. Ovación).

Rumbo a los Estados Unidos partieron los doctores capitán Juan R. Mencía y J. Castillo, los cuales asistirán al Congreso Nacional Americano de Tuberculosis, que se celebrará en Los Angeles el día 20 del presente mes. El doctor Maximiliano Smith, Presidente del Consejo Nacional de Tuberculosis, que aparece al centro, fué a despedir a tan distinguidos viajeros.

Ante el desastre hacen cambios en los mandos rojos

Menéndez va a Castellón y Sarabia a Cataluña. Miaja corrió ayer grave peligro

MADRID, junio 16. (Havas).— El coronel Hipólito Menéndez ha sido nombrado jefe del ejército de maniobra que defiende la provincia de Castellón, reemplazando al general Sarabia.

Destinado el general Sarabia a los ejércitos de Cataluña

BARCELONA, junio 16. (Havas).— El general Sarabia ha sido nombrado comandante del grupo de ejércitos en la región de Cataluña. Comandaba el ejército de Levante antes de la primera ofensiva izquierdista contra Teruel, y fué el organizador de la resistencia para contener el ataque, de gran envergadura, de los nacionales en Castellón. Procede del arma de artillería.

Miaja estuvo en peligro en el frente

LONDRES, junio 16. (AP).— La agencia Espagne, en un despacho de Valencia, dice que el general José Miaja, jefe de los ejércitos republicanos del centro estuvo a punto de perder la vida hoy, cuando en una visita de inspección por el frente, aparecieron los aviones nacionalistas que bombardearon las posiciones marxistas.

Una de las bombas cayó cerca de Miaja y la explosión derribó al general en medio de una nube de polvo.

Un mercante inglés fué averiado por la metralla de una bomba aérea.

VALENCIA, junio 16. (AP).— El mercante británico «Martoni» de 7.000 toneladas, que se encuentra anclado en este puerto, recibió gran cantidad de metralla por las explosiones de las bombas que lanzaron los aviones nacionalistas que visitaron por tercera vez en el día este puerto a las once de la noche.

El capitán Matthews del barco inglés declaró que los daños que ha recibido el barco no son importantes.

Habrá elecciones parlamentarias hoy en el Eire irlandés

Los candidatos discutirán 137 escaños en lo que antes constituía el Estado Libre

DUBLIN, junio 16. (AP).—Hoy se celebrarán elecciones parlamentarias en Irlanda, habiendo 214 candidatos para cubrir los 138 escaños del Dail Eireann.

Siete de los candidatos no tienen oposición. De Valera ha declarado que espera obtener por lo menos 72 escaños, o sea una mayoría adecuada para seguir gobernando.

Hoy habrá elecciones en Irlanda para constituir una nueva Cámara

DUBLIN, Irlanda, junio 16 (Havas).—Para mañana, viernes, están señaladas las elecciones generales en todas las circunscripciones de Eire (antes Estado Libre de Irlanda), fijadas por el decreto que disolvió la Cámara el mes pasado. Los candidatos discutirán 137 escaños. En los centros gubernamentales se espera que el reciente convenio concluído entre Eamon de Valera y el Primer Ministro Chamberlain, en Londres, favorecerá al partido del primero.

En el último Dail Eireann (Cámara), los valeristas tenían 67 puestos, los partidarios de Cosgrave 48, los laboristas 13 y los independientes tres.

Repetidamente De Valera se quejó de que su Gobierno no tuviese una mayoría lo bastante fuerte para permitirle desarrollar su programa doctrinal, sin necesidad de recurrir al apoyo de los laboristas y de los independientes. Por ese motivo prefirió disolver el Parlamento y convocar las elecciones de mañana.

Esta noche se celebraron en Cork dos mítines de los principales partidos rivales. En uno de ellos habló el ex Presidente Cosgrave, quién censuró la falta de constructividad del Gobierno, contrastando con los excesivos impuestos y el alto costo de la vida. Afirmó que si él alcanza el poder en los comicios del viernes, no habrá aumento de tasas, y por el contrario se tendrá a reducirlos todo lo posible. Su programa será mejorar la producción agrícola irlandesa, tanto en cantidad como en calidad, estimular la industria y reducir el desempleo.

Gayda comenta la ayuda de Francia a la España roja

Los soldados que llegan en son de fuga son preparados y devueltos para que peleen

ROMA, junio 16. (AP).—La anunciada victoria nacionalista sobre la división republicana 43 en Bielsa induce a Virginio Gayda a hacer comentarios en los que vuelve a acusar a los franceses de ayudar al Gobierno de Barcelona.

«El soviet francés ayuda a los rojos españoles a prolongar la guerra y a multiplicar las massacres y las víctimas. No puede escapar a la fatal conclusión de los eventos españoles que llevan inexorablemente a la victoria final de los nacionalistas de Franco».

Refiriéndose a las noticias en que se da cuenta de que millares de milicianos cruzaron la frontera francesa, Gayda declara que «Europa puede ver frente a esta nueva transferencia de fuerzas rojas armadas de España a territorio francés cuál es la actitud del Gobierno de París».

«En lo pasado se estimaba que los gobiernos los desarmaran y condujeran a campos de concentración, pero el gobierno francés sigue otra táctica: los arma, les permite descansar y luego vuelve a enviarlos a España para que sean trasladados a nuevos frentes. Esta es una nueva prueba de su política de diarias violaciones de la neutralidad».

LA BANDA DE LA MARINA CUBANA DARA CONCIERTOS PUBLICOS EN FILADELFIA

FILADELFIA junio 16.—(AP.)— La banda de Música de la Marina Constitucional de Cuba, que está haciendo una tournée por los Estados americanos del Este, honró hoy la memoria del Almirante George Dewey, jefe de la flota americana que participó en la batalla de Manila, visitando su buque insignia, el «Olympia», en el astillero de Filadelfia.

La banda ejecutó cuatro números incluso el Star Spangled Banner y el Himno Nacional de Cuba, mientras los marineros y soldados de infantería formaban en la cubierta del histórico barco.

Hubo saludos entre el Almirante W. T. Cluverius, jefe del astillero, y el capitán Armando Romeu Marrero, director de la banda.

Fueron presentados mutuamente por Nicholás E. Meneses, cónsul de Cuba en esta ciudad.

La Banda, que llegó procedente de Washington, dará un concierto en el Auditorium Municipal mañana por la noche, otro más el sábado en el Museo de Arte y otro el domingo por la noche en Robin Hood Dell en Fairmount Park.

Planteada una nueva controversia de inconstitucionalidad contra la vigente ley de Emergencia Comicial

Trata de la prohibición de que se celebren elecciones nuevas en los colegios anulados. Dado su interés jurídico conviene que los políticos la estudien con cierta atención

El doctor José Antonio Núñez Rodríguez, a nombre de Andrés Avelino García García, vecino de Cayo Carenas, en el Término de Cienfuegos y elector inscripto en el barrio Castillo de Jagua y Cayo Carenas en la citada municipalidad, y de la señorita María Rivero Pérez, de la misma vecindad e inscripción, ha planteado ante el Tribunal Supremo en Pleno un segundo recurso de inconstitucioalidad contra la Ley Electoral de Emergencia, que es como sigue:

«CUESTION ESPECIFICA QUE SE PLANTEA

«Se sostiene en primer lugar, la inconstitucionalidad de todo el Código Electoral de Emergencia, porque, infringe el Art. 39 de la vigente Constitución de la República, al no regular la celebración de elecciones complementarias o especiales en los colegios que no llegaron a funcionar y por tanto no celebraron elecciones en los mismos, ni en los que las elecciones que se celebraron fueron anuladas, y así mismo, que infringe de igual manera el Art. 38 de la propia Ley Constitucional, en razón a que en ninguno de sus artículos, apartados o párrafos regula el derecho de los electores inscriptos como tales, con la capacidad necesaria para votar en esos colegios en que no llegó a celebrarse elecciones, o en los que fueron anulados, porque ello equivale a negarles el derecho que les otorga el precitado Art. 39 de la Ley Constitucional, sin que, pueda alegarse que la infración no existe, porque ningún precepto de ese Código Electoral de Emergencia prohiba ese derecho, pues ello equivaldría a tanto, como el permitir que, en lo adelante se infrinjan las disposiciones constitucionales, con su no cumplimiento, al dejar de regular lo que ellas mandan o disponen, cuando precisamente, en el orden real y positivo de la determinación de una infracción, lo que se ha de buscar fundamentalmente es, si en cualquier forma el derecho preestablecido en el Código Fundamental de la República se vulnera por acción u omisión.

«Pero aparte de lo que hemos dejado expuesto, puede perfectamente señalarse del Código Electoral de Emergencia una serie de disposiciones, que determinan con toda precisión, que el mismo prohibe la celebración de elecciones complementarias, y que por tanto infringe ya separadamente o en conjunto los citados artículos 38 y 39 de la Ley Constitucional de la República, veamos, el apartado 195 del Art. 13 del Código Electoral de Emergencia, que autoriza a cualquier candidato afectado por una elección a establecer reclamación ante los Tribunales de Justicia que sean competentes, pidiendo se declaren nulas las elecciones celebradas en cualquer colegio.

«El apartado 217 del propio Art. 13, impone al Tribunal que conozca de una reclamación electoral, declarar la nulidad de las elecciones celebradas en cualquier colegio o colegios, cuando concurran cualquiera de las causas que enumera.

«El apartado 219 del repetido Art. 13, también deja comprender que están autorizadas las Juntas Provinciales Electorales, para decretar nulidades de las elecciones, que se hayan celebrado en determinado Colegio.

«Y por último, el apartado 221 del precitado Art. 13 relacionado con los anteriores deja claramente determinada la prohibición de la celebración de las elecciones complementarias o especiales.

«Dice el citado precepto: «Cuando cualquier reclamación se haya resuelto en firme, será comunicada únicamente para su cumplimiento a la Junta Electoral, que haya hecho el escrutinio que resulte afectado por la resolución por conducto del Tribunal inferior, o directamente según el caso. El Tribunal devolverá al mismo tiempo toda la prueba documental.

«Al recibir una resolución firme la Junta Elecotral permanente, en funciones de Junta de Escrutinio se remitirá sin demora y preparará por triplicado una relación de candidatos elegidos, de acuerdo con la resolución del tribunal.

«Dichas relaciones serán extendidas fechadas y fijadas en tablillas, remitidas a la autoridad superior y archivadas con los antecedentes de las juntas, en la forma dispuesta para las relaciones primitivas en el apartado 184 de este Código».

«Después que se da cumplimiento a esta disposición del Código Electoral de Emergencia ¿qué procede que realice las Juntas Electorales Provinciales?, pues sencillamente entregar a los candidatos que resulten en esa forma incompleta elegidos, el certificado de su elección, lo que tan es exacto, que es lo que han venido haciendo todas las Juntas Provinciales, en consideración a que el apartado 221 les ordena determinar el resultado de la elección de acuerdo, con lo que hayan resuelto los Tribunales de Justicia en los recursos que se hayan establecido, y claro está que si lo que ha resuelto es declarar la nulidad de las elecciones celebradas en uno o más colegios, al disponer dicha disposición que con vista de esas resoluciones judiciales, se realicen las operaciones electorales, que se señalan en la disposición, sin establecerse en el apartado 221 ni en ningún otro precepto del Código Electoral de Emergencia; que en tales casos es decir, cuando se anulan por las Juntas Provinciales o Tribunales de Justicia, las elecciones celebradas en determinado colegio electoral, el precitado apartado 221, en relación con los demás citados, sin expresarlo de una manera terminante, pero, si en forma clara a cuya conclusión puede llegarse, prohibe la celebración de elecciones complementarias en los colegios electorales en que han sido nulas las elecciones en que los mismos se celebraron, y en aquellos en que no llegaron a verificarse por las causas determinantes de tal hecho.

«A juicio de esta representación, la cuestión que se plantea está amparada por el Art. 38 de la Ley Constitucional de la República, y por tanto justificada la violación del Artículo 39 de la citada Ley Constitucional, debe así declararlo el Tribunal a que me dirijo, declarando las inconstitucionalidades que demando y la ley que se cita como infractora de la disposición constitucional.

«POR TANTO

«Suplico al Tribunal Supremo en pleno, por conducto de su Honorable Presidente se sirva tener por establecido este recurso de inconstitucionalidad, que establezco a nombre de quienes comparezco, sustanciarlo y luego previa la celebración de la oportuna vista, declarar la inconstitucionalidad del Código Electoral de Emergencia o en su caso de las disposiciones del mismo que se han dejado señaladas, al no permitir a los ciudadanos capacitados para ello el disfrute del derecho de sufragio que les confiere el Art. 39 de la Ley Constitucional de la República y en su consecuencia declarar nulas esas disposiciones legales, ordenando que no se apliquen en lo adelante, teniendo por acompañados los documentos que se citan en el encabezamiento de este escrito, con las oportunas copias.

HURTO DE GALLINAS

El vigilante 2529, E. Aspurun, de la Décima Tercera Estación, arrestó a Eladio Valdés Gutiérrez, sin domicilio, por haberle ocupado dentro de un saco de yute, seis gallinas, que hurtó en el Reparto Lawton, ignorándose de quién sean. Fué remitido al vivac.

Acusa al Congreso el 'Sun' de realizar cuantiosos gastos

El Gobernador La Follette ha lanzado también acusaciones al terminar la legislatura

NUEVA YORK, junio 15. (Exclusivo). Phelps Adams, Corresponsal en Washington del «Ny Sun» describe así la clausura del Congreso hoy:

«El Congreso 75 pasa esta noche a la historia dejando en pos de sí arenas políticas tan confusas como las que pudiera registrar la historia de nuestra magna legislatura.

«Desde que se reunió en enero del año pasado, este Congreso ha hablado más y gastado más y hecho menos que ningún otro Congreso en la historia del nuevo trato.

«Es cierto que hubo ocasiones en que la legislatura valerosamente mantuvo su criterio contra la influencia de la Casa Blanca y obtuvo victorias espectaculares. Otras veces se preparó para el combate y en el último momento capituló ante los deseos del Presidente Roosevelt.»

Adams dice que por regla general el Congreso erogó gastos tremendos sin fines constructivos.

«Es preciso recordar que este Congreso fué elegido en el alud ruseveltista de 1936 y que se suponía que sería un Congreso dócil a la influencia del Presidente. El hecho de que no sucedió así es el único punto de nota en su historia».

Adams repasa los actos de la legislatura y dice que los más memorables fueron la derrota del plan presidencial para aumentar el número de jueces en el Tribunal Supremo y la derrota del plan de reorganización del Ejecutivo, que según «El Sun», erigiría al Presidente en un dictador del país.

Termina así: «Es digno de notarse que la confusión que este Congreso presentará a los estudiantes del futuro refleja la confusión de ideas populares actualmente y en este sentido puede decirse que el Congreso 75 fué representante de la época.»

NUEVA YORK, junio 15. (Exclusivo.) — De paso por Nueva York, el Gobernador de Wisconsin Phillip La Follette, declaró que los miles de millones de dólares erogados por el Congreso representarán gastos inútiles.

Sugirió un sistema mejor que el evocado por el Presidente Roosevelt para combatir el retroceso económico: el de hacer préstamos a las corporaciones ferrocarrileras y otras para construcciones, y el declarar una moratoria de deudas de dichas corporaciones.

La Follete, a la edad de 41 años, es el jefe del nuevo tercer partido que se propone luchar contra el «nuevo trato». Hablando sobre las teorías económicas de Roosevelt dijo eran poco prácticas.

«El crédito y el dinero son esenciales para la recuperación económica del país,» dijo. «Mediante una moratoria de sus deudas, los ferrocarriles podrían renovar su equipo y trasportar las mercancías a menos gastos. Eso abarataría el costo de la distribución de los artículos de primera necesidad y aumentaría su consumo.»

WASHINGTON, junio 16. (AP).— El septuagésimo quinto Congreso, que nació como un cordero en el mes de enero de 1937, ha terminado como un león esta noche, riñendo con los amigos y enemigos de Roosevelt.

Antes de que el Senado diera por terminada la legislatura a las 8.22 de la noche, los filibusteros derrotaron al senador Minton, partidario del gobierno, quien trató de obtener en los últimos momentos un crédito de $12,500 para su comisión.

La Cámara también fué escena de tumulto casi hasta el final. Terminó la Cámara de Representantes sus trabajos de la presente legislatura a las 9.08 de la noche.

M.E.C.D. 2016

CREESE QUE LOS NUEVOS PRESUPUESTOS TENDRAN UN AUMENTO DE UNOS $4.000,000 SOBRE LOS ACTUALES

Radican en la provincia oriental casi todas las firmas consagradas a la exportación de nuestro café

Está aumentando de modo notable en los Estados Unidos el consumo del algodón artificial. Devueltos $100,567 a una Empresa. Buena recaudación de un ferrocarril cubano

Llegó ayer a la Secretaría de Comercio un informe remitido por el Presidente del Bureau de Economía Textil de New York, relacionado con el consumo de algodón artificial registrado en los Estados Unidos durante el pasado año de 1937 y los primeros meses de 1938, en el cual se observa un aumento de un 71%. El consumo, según el informe ascendió a 18.300 toneladas procediendo la mitad de esta cantidad del Japón, que es el principal productor de algodón artificial, o rayón cortado.

La producción mundial de rayón cortado se elevó en esos catorce meses a más de 272.000 toneladas. El consumo está aumentando notablemente en todos los países del mundo, debido a que su costo de producción es mucho más bajo que el de la seda artificial. No obstante, el consumo de rayón cortado es 25 veces mayor que el del algodón común. En la producción del primero de estos artículos se emplean algunos derivados del algodón corriente.

Remitió Comercio al Congreso de Washington una colección del Boletín de Marcas y Patentes

La Secretaría de Comercio ha remitido a la Biblioteca del Congreso de Washington D. C., una colección completa de los ejemplares del Boletín de Marcas y Patentes desde el año 1930 hasta la fecha.

Devolvió la Tesorería General la suma de $100,567.50

El doctor Jesús María Bouza, Director de Seguros de la Secretaría de Comercio, recibió ayer una comunicación del Tesorero General de la República, dándole cuenta, a los efectos consiguientes, de haber sido devuelta a la compañía «Unión Social de Seguros», S. A. la cantidad de $100.567.50 que tenía depositada como garantía para operar en el ramo de accidentes del trabajo.

Esa empresa no hará más operaciones en el citado ramo.

Noticias breves de la Secretaría de Comercio

—La Aduana de Júcaro recaudó durante mayo $2,263.

—El Ferrocarril de Guantánamo ha tenido durante el mes de marzo una de las mayores recaudaciones registradas durante el año, por concepto de transporte de carga y pasajeros, especialmente de sacos de café para la exportación. Esta recaudación ascendió a $65.557.

—En San Luis existen siete panaderías y en Remedios tres.

Embarcadores de café

El señor Lorenzo Catalá, Administrador del Instituto Cubano de Estabilización del Café, ha enviado al Director de Comercio, señor Juan Rodríguez Arango, por haberlo así solicitado éste, un informe sobre los principales embarcadores de café de la República, los que ascienden a 30, y se encuentran radicados en su mayoría en la provincia de Oriente.

Estos antecedentes que fueron pedidos por Comercio, no sólo se utilizarán para confeccionar una relación de esos exportadores para quien pueda interesarlo del Departamento, sino también en relación con una investigación que lleva o cabo la Secretaría a virtud de una exposición presentada por el Centro de Detallistas que demandó una actuación de esta dependencia sobre el alza experimentada en ese artículo, así como en el alcohol.

Hoy serán juzgados Ramón Guerra, que mató a un malhechor, y Manuel Pardal, que abatió a otro hombre

El Tribunal Supremo ha confirmado las penas impuestas a dos choferes imprudentes que causaron graves lesiones a dos personas, una de las cuales, una mujer, perdió una pierna

Dos juicios importantes tiene señalados para hoy la Audiencia; uno en la Sala Tercera de lo Criminal, por la tarde, y otro en la Quinta de lo Criminal, por la mañana.

El primero es el del proceso seguido a Ramón Cabrera por la muerte del malhechor Ismael Acosta, en el mes de Febrero, por la madrugada, en el local del Juzgado Correccional de la Sexta Sección, que custodiaba el procesado, al sorprender a dicho Acosta y otro que se dió a la fuga, violentando la caja de caudales para robar. El Fiscal pide para Cabrera la pena de cuatro años y dos meses de prisión pues aprecia la eximente de legítima defensa incompleta, y defiende el Dr. Carlos Márquez Sterling, que proclama la referida eximente absoluta.

El segundo es el de la causa contra Manuel Pardal, el militar que en 18 de Septiembre de 1933 dió muerte a tiros al ayudante del chofer Mario Ponce y lesionó gravemente al chofer Segundo Honorio Guerra, al requerirlo éste para que le pagara el importe de sus viajes en el automóvil que guiaba Guerra; el Fiscal pide diez y nueve años de prisión, y el acusador Dr. Ernesto G. Escobar veinte años, por homicidio. Es defensor el Dr. Carlos R. Menció, que mantiene conclusiones absolutorias.

Tres años de reclusión por el delito de falsedad

Para cada uno de los procesados Gloria Díaz y Juan Castro, interesa el Ministerio Fiscal la pena de tres años de reclusión como autores de un delito de falsedad en documento oficial, ya que no habiendo contribuído Castro a la Caja de Maternidad, a fin de conseguir el auxilio de 25 pesos para ella, la hizo pasar como compañera de otro empleado, de la Havana Electric, presentándose el procesado a la Caja de Maternidad bajo el nombre de José Rodríguez Dreke y jurando ser cierto su dicho, no pudiendo completar el delito por haberse descubierto a tiempo la falsedad.

El Fiscal interesa también las siguientes penas:

Cuatro meses de arresto mayor para Sergio de la Cuesta Donao, por delito de lesiones por imprudencia. En la esquina de Princesa y Mangos, pasó tan despreocupadamente cerca de la acera que comprimió a Luz María Irigoyen causándole lesiones que sanaron en 73 días, quedándole una gran cicatriz permanente en el antebrazo derecho.

Que Basilio O-Farril Pérez sea considerado autor de un delito de robo y entregado a sus padres, dada su minoría de edad. El muchacho, que cuenta 13 años, el 12 de marzo último penetró por una ventana en el local que ocupa la Segunda Compañía del Batallón número 3 en Columbia, apoderándose de cuatro jamones, que vendió por $3.90 a un bodeguero del Campamento, que ignoraba la ilícita procedencia.

Seis meses de arresto mayor para Antonio Zayas Bermúdez por delito contra la salud pública. También debe imponérsele una multa de 500 pesos.

Condenados por lesiones graves imprudentes

Ha confirmado la Sala de lo Criminal del Tribunal Supremo la sentencia de la Audiencia de la Habana que condenó a Antonio García Diago a la pena de 4 meses y 10 días de arresto mayor, por delito de lesiones graves por imprudencia, debiendo indemnizar a Adriana Valdés Barrena por la pérdida de la pierna derecha, que hubo de serle amputada. El 8 de Diciembre de 1936, el procesado manejando un vehículo de los Omnibus Aliados, en la esquina de Belascoaín y Lucena, debido a la velocidad que llevaba, al dar un violento corte para pasar un tranvía, subió el ómnibus a la acera, arrollando a la expresada Adriana Valdés con el resultado antes dicho.

También confirmó la pena de un mes y quince días de arresto impuesta a otro chauffeur, Antonio Tarrió Hernández, que arrolló en la Calzada 10 de Octubre, el 31 de Diciembre de 1936, a José Miguel Herrera, produciéndole lesiones que sanaron en 100 días, habiendo quedado imposibilitado de la pierna izquierda, de manera permanente. También debe pagar una indemnización al perjudicado.

Facilitan árboles maderables a los que los soliciten

Nuevos viveros establecerá la Secretaría de Agricultura en las granjas agrícolas. Marcas

Con motivo de la creciente demanda de árboles maderables para la repoblación forestal que se viene advirtiendo en las oficinas de la Secretaría de Agricultura, el ingeniero López Castro con el deseo de poder complacer a los solicitantes, ha ordenado el establecimeinto de un nuevo vivero en cada una de las Granjas Agrícolas de Matanzas, Santa Clara y Camagüey, así como en la propia Estación Experimental del Café que se está organizando en la provincia oriental.

Un ingeniero, experto en estas cuestiones, se trasladará próximamente a dichas granjas con el fin de cumplir inmediatamente la orden dictada y de esta manera la Secretaría podrá suministrar en breve a los agricultores grandes cantidades de posturas de árboles maderables en las zonas en que los mismos habrán de ser plantados.

Frutos importados

Sólo 3.423 bultos de frutos y vegetales han sido importados por los muelles de esta capital, distribuídos en la forma siguiente: 776 de frutas frescas; 3 paquetes de muestras de arroz, 70 bultos de especias, 2,250 sacos de arroz, 89 bultos de frutas secas, 18 cartones de té, 98 de vegetales frescos, cuatro sacos de cebollas, 15 fardos de vegetales secos y cien sacos de frijoles.

Marcas para ganado

Han solicitado marcas para ganado los señores Rufino González, Miguel A. Mesa, Elio Rodríguez, Juan Pérez Castillo, Benito Calvo, Rafael Sierra y Antonio S. Lavín.

Y como ganaderos menores los señores Rafael Gómez Felipe Romero Acosta, Eladio Castro, Brígido Suárez, José Fernández, Teodoro Rivera, Martín Arias, Salomé Vallejo, Pedro Infante, Tomás Pentón; Juan A. Saro; Félix Valdés; José Miguel de los Ríos; Juan Díaz Suárez; Gerardo Fernández; Ulpiano Dellundo, Marcial Estévez; Juan Delgado; Heriberto Téllez; Rosa García; Mario Bolaños; Ramón Hernández; Félix Ramírez; Manuel Gómez; Juan Santana; Maximiliano Coca Leyva; Avelino Fajardo; Antonio Gómez y Cecilio Garachana.

Títulos expedidos

El Subsecretario de Agricultura, doctor Gustavo E. Perea, ha firmado los siguientes títulos de marcar ganado expedidos por el Negociado del Registro Pecuario y Marcas de Ganado:

A José Ignacio Torres López, Antonio R. Rodríguez; Enrique Brito Manzano; Juan Antonio Rodríguez Rodríguez; de la provincia de Matanzas. Laureano Pérez González, Fernando Yera, José Antonio y Oscar Armenteros, de la provincia de Santa Clara. Gilberto Arteaga Flores, Antonio Cejas.

HABANERAS

LA MODA ACTUAL

ARTISTAS DE HOLLYWOOD

Frances Drake, una de las artistas del cine más elegantes, que admiramos frecuentemente en las películas de la Columbia, nos muestra un modelo de sombrero de los últimos creados en Hollywood.

NUEVOS SOMBREROS

La última colección que acaban de recibir en las conocidas casas de sombreros para señoras de **Baranda y Tosar**, establecidas en San Rafael 5 y Neptuno 35, reúnen la belleza y elegancia a que aspira toda mujer **chic**, encontrándose en materiales, colores y estilos las últimas novedades creadas en los centros de la moda.

Aprovechamos, al anunciar estos finos artículos, que son imprescindibles en la **toilette** femenina, para decir que la alta gerencia de esta renombrada casa ha marcado estos nuevos sombreros a precios increíbles para dar facilidades a las damas que frecuentan las playas y casinos para llevar el sombrero de moda, en una oferta especial que garantiza la economía.

NOTAS DE PARIS

Flores tan grandes como sombreros se colocan sobre el peinado en la parte alta de la cabeza o inclinadas hacia un lado, para acompañar los trajes de noche, dándoles a los conjuntos un aire de originalidad distinguida.

El verano ha traído un mundo de flores, grandes y pequeñas que se prestan para llevarlas como sombreros o de corsage. Se llevan en forma de collares y pulseras o cerrando la blusa en el escote, o bien cosidas sobre una cinta de seda de faya en un vuelo rizado de tul o **chiffón** a manera de sombrero para las comidas, como los presenta **Lanvin**.

Maimbocher ha confeccionado un adorno para el peinado que consiste en tres plumas de avestruz atadas a la cabeza por una tira de crepé de seda negra que se amarra a un lado, debajo de la oreja.

Alexandrine presenta, como una novedad, guantes de cabritilla blancos, bordados con hilos de oro para llevar con los vestidos de noche, en forma de un enjambre de abejas, terminando el borde de los guantes con un bordado en oro.

Brigg, famoso por sus paraguas en el mundo entero, hace unos preciosos en blanco y negro. **Alexandrine** se encanta con la idea de los guantes bordados y tiene lindos guantes de cabritilla blancos bordados en puntos de tapicería con sedas torcidas y el bordado sólo se ve en el dedo índice y en el puño del guante hacia el lado opuesto.

EL DIA DE LOS PADRES

El público ha tomado con gran entusiasmo la idea de la doctora Dulce María Borrero de Luján instituyendo en Cuba el **Día de los Padres**, que se celebrará el próximo domingo, día 19.

Recomendamos la oferta que hace **El Encanto** y la cual hemos visto que es un acierto, como todas las que hace esa casa en favor del público, rebajando aquellos artículos propios para regalos de caballeros y que constituyan una ofrenda cariñosa que hemos de hacer a los padres ese día.

Pijamas, pañuelos, calcetines, yugos, encendedores, cigarreras, camisas, zapatillas, cinturones, corbatas, batas de cuarto y de baño, llaveros, carteras, lapiceros y plumas de fuente que se venden a precios rebajados.

DICIENDO UNA VERDAD

En su morada, conversando estaba
un pobre personaje,
y a todos los oyentes declaraba:
que eran muchos los hombres que ignoraba,
cualesquiera que fuese su ropaje.
—Algunos, dijo, he visto de pasada,
algún otro, conozco de cumplido,
sin tener un amigo preferido
en mi ruda jornada.
Oyólo un compañero y dijo: nada,
éste sigue siendo igual... desconocido...

ANONIMO.

Junio de 19388.

PELUQUERIA MICHEL

Recomendamos, como un detalle de gusto, a la vez que como una imposición de la moda, los bucles y crespitos postizos que se colocan en la parte alta de la cabeza o rodeándola en forma de corona, que se venden como una especialidad en la **Peluquería Michel**, de San José 5, entre Aguila y Galiano.

También tienen las trenzas, **bandeaux** y torcidos que vemos en las **coiffures** de los grandes creadores de París, Londres y New York que se adaptan perfectamente al color y clase de cabello que se tenga.

MENU DEL DIA

Almuerzo	Comida
Grape fruit.	**Cantaloup.**
Huevos a la tártara.	Sopa de cebollas.
Pescado Menier.	Papas gratin.
Bifteck y ensalada.	Pollo al horno. Ensalada.
Tortas de manzanas.	Merengue con crema.

RECETAS DE COCINA

Conejo a la francesa

Se pica el conejo en trozos, lavándolo bien después de haber estado durante una noche en la nevera, se adoba con sal, pimienta y un poquito de nuez moscada. Se hace un sofrito con mantequilla, cebollas, zanahorias, tocino, champignons y cuando se dore se le agrega un cucharón de caldo, otro de vino blanco, una hoja de laurel y el conejo, dejándolo a fuego suave hasta que se ablande. Según se gasta el caldo se le añade vino y se cuaja la salsa con una cucharada de harina de Castilla.

M. R. de FONTANILLS.

ESCANDALO

Francisco Flores Fernández e Inés Recio Lastra, de Ayestarán 16, fueron arrestados por el vigilante 2821, Pablo Echevarría, de la Sexta Estación, porque en su domicilio, reñían y formaban un fuerte escándalo.

LLEGO A SEVILLA EL EMBAJADOR DE ESPAÑA, EN EL VATICANO, SEÑOR YANGUAS MESSIA

SEVILLA, junio 16 .(AP).—Ha llegado a esta ciudad el señor José Yanguas y Messía, Embajador de España en el Vaticano.

Manifestó a los periodistas que se detendrá en esta ciudad para ver la procesión del Corpus Christi y seguirá después vije a Gibraltar para embarcar rumbo a Roma, a fin de presentar las credenciales al Papa.

FALLECIMIENTO

Clara Alemán Mendiola, de Calzada de Güines 60, falleció en el Hospital Calixto García, a consecuencia de las lesiones que sufrió días pasados.

Solicita el Fiscal que se imponga pena de muerte a Grabiel Cruz, que mató a Felicia Lemus en la playa

Juzgado en la Audiencia un Alcalde de Barrio al que se acusa de haber malversado $1,000 de los fondos que tenía bajo su custodia. Solicita jubilación forzosa un Magistrado

El suceso en que perdió la vida la joven Felicia Lemus Martínez, que tuvo por escenario un kiosco de la playa de Marianao el 19 de septiembre del pasado año, comenzó a ser visto en juicio oral y público ayer tarde, por la Sala Cuarta de lo Criminal de la Audiencia, ante tribunal de cinco Magistrados, que son los doctores Rogelio Benítez de Cárdenas, Presidente y Jesús Rodríguez Aragón, Enrique Mazas, Eugenio Eduardo González Pérez de Alejo y Carlos Reyes, Magistrados, actuando de Secretario el doctor Abelardo Aguiar de la Torriente y de Fiscal el doctor José M. Fuentes Carretero; el procesado es Gabriel Cruz Acosta, para quien interesa el fiscal la pena de muerte por asesinato cualificado por la alevosía, defendiéndolo el doctor Israel Camus, que mantiene conclusiones absolutorias.

Breve fué la sesión de ayer, practicándose la prueba de confesión, durante la que sostuvo el enjuiciado que nunca tuvo la intención de privar de la vida a Felicia, por cuanto no tenía motivo alguno, y que estando en el kiosco de la playa, dedicado al tiro al blanco, se escapó el proyectil del revólver con que disparaba para probar su puntería, con el que alcanzó a la joven en el pecho privándola de la vida, sin que él pudiera evitarlo, por lo que es un caso absolutamente fortuito.

Un solo testigo declaró, el detective de la Policía Secreta Ricardo Armenteros, del Buró de Homicidios de ese Cuerpo, el cual expuso que como producto de sus investigaciones llegó a la conclusión de que el caso pudo haber sido fortuito, en efecto; e informaron los peritos médicos doctores Muñiz y Alvarez Rueda, en el sentido de que Felicia recibió de espaldas el tiro fatal, y los armeros Tenientes Policarpo Luis Rodríguez y Gerardo Morejón, quienes expresaron que tanto se puede considerar el disparo fortuito como doloso, esto es, intencional. El acto se suspendió para continuarlo el día 28 de los corrientes, a las dos, en que seguirá la prueba testifical.

El caso de un alcalde de barrio acusado de malversación

La Sala Primera de lo Criminal de la Audiencia celebró ayer el juicio contra el Alcalde de barrio de San Miguel del Padrón Término de Guanabacoa, Francisco Gutiérrez Sosa, acusado por el Fiscal de malversación de caudales por la suma de $1,000.00. El citado Ministerio mantuvo la pena de presidio correccional y once años y un día de inhabilitación temporal especial para el desempeño del citado cargo u otro análogo. Defendió el doctor Silvio S. Sanabria, en sustitución del doctor Enrique Roig, de cuyos asuntos se ha encargado por encontrarse enfermo de cuidado; el doctor Sanabria hizo resaltar que la prueba fué favorable a su cliente, especialmente la circunstancia de estar probado que el señor Gutiérrez Sosa carecía de local apropiado en la Alcaldía para guardar el dinero a su cuidado, por lo que se vió en la necesidad de depositarlo en su casa particular; también hizo hincapié sobre la prueba pericial, que evidenció que hubo positivamente el robo, ya que los autores dieron dos barrenos a la puerta de entrada y uno en el escaparate donde estaban los fondos, barrenos todos que fueron dados de afuera a adentro. El juicio quedó concluso para sentencia, la cual se conocerá en breve.

Licencia al Presidente Dr. Mario E. Montero

Con motivo de encontrarse enfermo, aunque no de cuidado, ha solicitado licencia de veinte días el doctor Mario E. Montero, Presidente de la Audiencia; actúa como tal durante su ausencia, el doctor Manuel Carnesoltas, Presidente de la Sala Primera de lo Criminal.

Solicita su Jubilación forzosa el Dr. José Rodríguez Acosta

Ha presentado el expediente respectivo de jubilación forzosa ante la Sala de Gobierno del Tribunal Supremo el doctor José Rodríguez Acosta, Magistrado de la Sala Primera de lo Civil de la Audiencia y actual Presidente en funciones de la citada Sala por licencia del titular doctor Gustavo F. Arocha, que se encuentra enfermo.

Entusiasmo por las justas infantiles del mes de agosto

Continúan inscribiéndose gran número de niños para optar por los distintos premios. Tifoidea

Numerosos niños fueron inscriptos ayer para optar por los distintos premios de que constan los Concursos Locales de Maternidad e Infancia de esta Capital, cuyo Jurado preside el doctor Asterio Latour.

Homicultura: Nidia Silveira Reyes Antonio Gelpi Trujillo, José Luis Rojos Vega, María del Carmen Munero Rojas, Carlos Castillo Pérez, Yolanda Domínguez Ganzet, Paulina Cárdenas Pedroso, Francisco Vildósola Roque, Amelia Valdés Valdés, Hilda Corpión Fernández, Mirta Valdés González, Ana de la Nuez Peña, Aleida de la Nuez Peña, Sergio Martínez Borges, Magali Galbán Montes, Daniel Chapottín Murgia, Antonio Erasmos Rodríguez Ramón, José Domínguez Jiménez, Caridad Conde García, Gladys Martínez Vidal, Yolanda Brito Lago, Rosario María Castro, Norma Gutiérrez Muñoz, Hilda Rodríguez González, Lidia Herrera Benítez, Eva Romasanta Clavel e Ivia Micaela Calzada.

Maternidad: Carlos Regalado, Enrique Arzola, Rolando Chacón, Dinorah González, Luis Boza, Reinaldo Ruiz, Ibis Ojito, Manuel Vázquez, Osvaldo Rodríguez, Basilio González, Celando Fresneda, Andrés Villazón, Gregorio Rodríguez, Caridad Pérez, Manuel Sáez y, Martha Fresneda.

Maternidad de Honor: Mirta Crespo y Olga Hochmann.

La Tifoidea en La Habana. Estado epidemiológico

Dos nuevos casos de Fiebre Tifoidea ocurridos en esta Capital han sido reportados a las oficinas de la Jefatura de Sanidad: Flora González Peñalver, de Dragones 86, Ofelia García, de Campanario 160.

De alta ha sido dada Carmen López, de Príncipe 129.

En cuanto a las enfermedades infecto-contagiosas en las seis provincias había ayer 1,386 casos de Paludismo; 333 de Fiebre Tifoidea, 234 de Frambesia, dos de Poliomielitis anterior aguda y uno de Fiebre Ondulante o de Malta.

Un perro y un gato con rabia

El doctor García Hernández, Director del Laboratorio Nacional, ha informado a la superioridad que padecían de rabia el perro que mordió a la menor Margarita Martínez, de Cisneros Betancourt número uno, Reparto Los Pinos, y el gato que mordió al señor Agustín Reyes, vecino de Aguiar 89.

Cuatro mataderos clausurados

Se ha recomendado a la Dirección de Sanidad por la Jefatura del Negociado de Veterinaria Nacional la inmediata clausura de los mataderos existentes en Ranchuelo, Santa Clara, San Cristóbal y Artemisa, por no haber realizado las obras ordenadas hace tiempo y carecer de veterinario.

EN HACIENDA SE REUNEN CON FRECUENCIA LOS ALTOS JEFES PARA ESTUDIAR ESE PROBLEMA

Hasta el día 15 las recaudaciones generales ascendían a $75.073,184.14. No pagarán los $3 de derecho aquellos pasajeros que estén en la República menos de 180 días

Pronto será puesto a la firma del Presidente un proyecto de decreto, concediendo los beneficios de la tarifa mínima a las importaciones de Hungría, según se informó ayer en la Secretaría de Hacienda.

Para saber la situación de ese plan ayer estuvo en dicha dependencia del Estado el señor André Galiger, del Consulado Real de Hungría, no siéndole posible ver al Secretario por encontrarse ausente.

El acuerdo ya ha sido aprobado por la Comisión Técnica Arancelaria de favorecer con los beneficios de la tarifa mínima las procedencias de Hungría, en atención al resultado estadístico del comercio exterior entre aquella nación y Cuba.

El Secretario de la Presidencia

Para tratar asuntos relacionados con los próximos presupuestos ayer visitó al Secretario de Hacienda, el doctor Bringuier, Secretario de la Presidencia.

También, y en relación con los próximos presupuestos, se reunieron con el Secretario altos funcionarios del departamento, con los cuales continúa armonizando los sistemas que el Gobierno ha de recomendar al Congreso tan pronto el Ejecutivo los envíe con su correspondiente mensaje. Se sigue asegurando que el próximo presupuesto tendrá un aumento de unos cuatro millones de pesos.

Los técnicos de la Secretaría deberán actuar en cuanto al acoplamiento definitivo de las partidas de ingresos calculadas y los gastos, siendo ello muy necesario a fin de que la nueva ley económica del Estado pueda entrar en vigor el día primero de julio próximo.

Situado al Congreso

En el día de ayer, por la Dirección General de Contabilidad, han sido cursadas las órdenes de adelanto del presente mes para pago de personal del Senado y de la Cámara de Representantes. Las órdenes ascienden a la cantidad de $307.609.52.

También ha sido situada la suma de 22.000 para obligaciones del Retiro Escolar, de residentes en la Habana, Pinar del Río y Matanzas.

En beneficio de los maestros

Una comisión de la Confederación de las Asociaciones Municipales de Padres y Maestros, estuvo ayer en la Secretaría de Hacienda, para hacer entrega al Secretario, doctor Giménez Lanier de una petición acordada por dicha institución en beneficio del magisterio.

El escrito lo dejaron en manos del Jefe del Despacho por encontrarse ausente el Secretario. En dicho escrito piden se interese lo humanamente posible por que no sea retirado del ante proyecto de presupuestos el aumento de sueldos al magisterio acordado por la ley del Congreso, por los justos merecimientos de esa clase.

La recaudación

Desde el comienzo del año fiscal hasta el día 15 de junio pasado, ha ingresado en la Tesorería Nacional, en los once meses y 15 días del año económico 75.073.184.14 pesos. Para cerrar el año falta nada más que esta segunda quincena que termina el 30 de junio.

¿Quién paga las dietas?

El Director General de Inmigración, Coronel Manuel Benítez González, ha puesto en conocimiento del Secretario de Hacienda que los cinco prófugos de La Cayena, que se encontraban en el Campamento de Tiscornia sujetos a deportación y que han pasado a la Cárcel de la Habana hasta que se resuelva su salida de esta República, han consumido dietas por valor de 705.00 pesos, interesando conocer la forma que debe ser reintegrado al Estado esa suma de dinero.

No pagan el impuesto

También ha informado el Director General de Inmigración al Secretario de Hacienda, contestando consulta de la Comisión de Turismo que están exentos de pagar los $3.00 que señala el Artículo 10 del Reglamento para ejecutar la Ley de 21 de junio de 1928, los pasajeros cuya estancia en el territorio nacional sea menor de 180 días, cualquiera que fuere la clasificación con que desembarcó ya sea turista o transeúnte.

En la Habana se producen cada día 180,000 litros de leche a los que no se les ha fijado precio todavía

Un memorándum al Jefe del Ejército acerca del citado problema. La Comisión Técnica necesita ajustarse a lo dispuesto en el Decreto Ley 518. No han capturado ratas

El Presidente de Defensa Nacional de Vaqueros ha dirigido un memorándum al Coronel Batista, Jefe de las Fuerzas Armadas de la República, sugiriéndole la forma que, a su juicio, debe solucionarse de una vez para siempre el tan debatido problema de la industria lechera en Cuba, principalmente en La Habana, memorándum que ha sido trasladado a la Comisión Técnica Nacional de Leche que, precisamente, en estos momentos, se reúne periódicamente para tratar de resolver ese asunto.

Entre otras cosas se dice en el citado escrito que los traficantes de leche no tienen preparación, ni representación jurídica para obligarlos a la contratación de precios y se niegan a señalarlos.

Que constituye una competencia desleal el incumplimiento del Reglamento vigente por parte de los que tienen ciertos intereses representados por altos funcionarios del Estado.

Que existe un mercado de 180,000 litros de producción, sin fijársele precio, comprometiendo hasta la economía nacional.

Agrega que el noventa por ciento de 2,500 productores pagan sus rentas mensuales y emplean 10,000 personas.

Sugiere el Presidente de Defensa Nacional de Vaqueros, entre otras cosas la creación del comerciante en leche; fijación de precio al producto; no permitir recogida de leche cruda en botijas y la refrigeración.

Propone también que se proceda a la clausura inmediata de la vaquería donde se compruebe la existencia de leche adulterada; fijación de un grado bacteriano; fijación de cuotas—cantidad de leche para su venta—a cada conductor, con arreglo al promedio de producción de cada vaquero, y que la Comisión Técnica Nacional de la Leche desenvuelva sus actividades única y exclusivamente, de acuerdo con el Decreto-ley número 518.

Finalmente indica al Jefe del Ejército que nuestras autoridades deben tomar como modelo para solucionar este viejo problema a la Cooperativa Nacional de Productores de Leche de Montevideo.

El Dr. Ramos representará a Cuba en Bogotá

El doctor Domingo F. Ramos, Director de Salubridad, celebró una conferencia ayer con el Jefe de Despacho de la Secretaría de Sanidad, doctor López Garrido.

Al abandonar el Despacho declaró a los periodistas, sonriendo, que por ningún concepto dejaría de representar al Gobierno de Cuba en la X Conferencia Sanitaria Panamericana próxima a celebrarse en la ciudad de Bogotá, Colombia, a la que acudiría en unión del doctor Oscar Jaime, pues en dicha justa científica se iban a tratar distintos problemas de interés para la eugenesia y la homicultura. Así, pues, el doctor Ramos embarcará, cuando llegue el momento, para dicha ciudad.

No han capturado ratas

Se nos ha informado por altos funcionarios del Departamento de Sanidad que no se ha recibido aún ninguna ratonera con ratas vivas ni muertas capturadas en San Antonio de las Vegas, donde, como hemos publicado, uno de esos roedores al morder a la niña Orquídea Miyares, le inoculó la enfermedad denominada Sodoku o veneno de la rata.

El doctor Alberto Maza, Delegado de Salubridad y cuatro obreros del Negociado de Desinfección de la Habana, se encuentran en aquel término desde hace tres días, sin que hayan reportado aún cuál ha sido su labor.

En cuanto al estado de la niña Orquídea Miyares, que se halla recluída en el pabellón Guiteras, del Hospital de Enfermedades Infecciosas «Las Animas», es satisfactorio.

La Comisión de Enfermedades Infecciosas no ha diagnosticado aún oficialmente.

La construcción de panteones con nichos

A propuesta del Secretario de Sanidad y Beneficencia, doctor Zenón Zamora, el Jefe del Estado ha sancionado un Decreto modificando el párrafo cuarto del artículo 238 de las vigentes Ordenanzas Sanitarias en lo referente a la construcción de panteones con nichos al nivel del suelo. Dice así, en su parte dispositiva el referido decreto:

«Art. 238. (Párrafo IV).—Previo informe favorable de la Junta Nacional de Sanidad y Beneficencia, y la presentación del corriente proyecto de obra se podrá autorizar la construcción de nichos aéreos, bajo las condiciones siguientes: a)— Los nichos tendrán la forma de un paralepípedo, cuyas dimensiones interiores libres serán: dos metros cincuenta centímetros de largo, un metro de ancho y un metro de alto. b)— La estructura de los nichos será monolítica, formada por placas de hormigón impermeable y reforzado, de un espesor mínimo de diez centímetros. c)— Los nichos tendrán una sola abertura, la cual será tapiada herméticamente, después de la inhumación, con doble tabique separados por no menos de cinco centímetros, cuyas tapas no podrán ser removidas antes de los cinco años de su colocación, salvo los casos a que se refiere el artículo 270. d)— Los nichos serán dotados de un sistema depurador de los líquidos procedentes de la descomposición del cadáver, compuesto por una red colectora y una fosa, donde se efectúe la mineralización de la materia orgánica, antes de ponerse en contacto con el terreno. e)—Los nichos serán dotados de un sistema de ventilación autodepurador de los gases mefíticos procedentes de la putrefacción de los cadáveres, que los haga inocuos a la salud pública, cuya salida al exterior, será situada a no menos de tres metros sobre la superficie del terreno».

La modificación del citado artículo de las Ordenanzas Sanitarias se ha debido a que la Sociedad Aragonesa de Beneficencia construyó recientemente un panteón con nichos al nivel del suelo, con todos los adelantos modernos y a la hora de extender Sanidad la Licencia de Utilizable se le denegó, alegando aquélla, que en peores condiciones que el suyo se hallaban otros panteones de reciente construcción en el Cementerio de Colón. Con vista de ello y ante las razones contundentes que exponía la citada Sociedad, la Junta tomó el acuerdo que originó el Decreto Presidencial sancionado ayer.

Las intoxicaciones por el plomo

Se ha ordenado, por medio de una circular, a todos los Jefes Locales de Sanidad de la República, mantengan severa prohibición del empleo de calderos, ollas y demás útiles de cocina que en vez de tener en su interior un baño de estaño puro, es de una aleación de estaño y plomo, que provoca graves intoxicaciones y, por tanto, es nocivo a la salud pública.

Recomienda el Director de Sanidad a los jefes locales un sencillo método para las inspecciones de tales utensilios en fondas, restaurantes, hoteles, etc., y fábricas de productos alimenticios, esto es, frotar con alcohol o amoníaco líquido cualquier parte del envase, privándolo así de grasas; friccionar después con un trapo blanco que si permanece limpio es porque se trata de un baño de estaño puro, pero si ennegrese es porque tiene plomo, y, por lo tanto, debe prohibirse su uso o su venta.

Intentó suicidarse una mujer al verse lanzada a la calle

Perdió $7 y fué echada de la casa donde fungía como encargada. Historia dolorosa

El vigilante 1863, A. Miranda, condujo ayer al primer centro de socorro a la joven Leopoldina Jordán Lara, natural de la Habana, de 35 años de edad y vecina de Cerrada, número 5, en el barrio de Atarés, quien fué asistida de heridas incisas situadas en la región pectoral y en la muñeca izquierda, de carácter grave.

La joven señora, a pesar de estar bajo los efectos de una gran excitación nerviosa, declaró al capitán Pérez, de la Segunda Estación, que durante cuatro años servía como encargada en la casa Cerrada, número 5, de la propiedad del doctor Ernesto Sarrá. Pero el día 14 del actual, al tratar ella de liquidar los alquileres, advirtió que se le habían extraviado siete pesos, no pudiendo cumplir su compromiso debido a que no le fué posible recuperar el dinero. En esa situación, fué separada del cargo y días después se le comunicaba que tenía que mudarse o de lo contrario sería demandada en desahucio.

Como ella no podía conseguir dinero para alquilar otra habitación, pues su esposo se encuentra sin empleo, decidió matarse, a cuyo efecto se encaminó a la Alameda de Paula y con la navaja que le fué ocupada, se produjo las heridas de que fué asistida.

Tomó tinta rápida

Mario Riscala Simón, de 21 años, vecino de Animas, 136, fué asistido de graves síntomas de intoxicación, que sufrió al ingerir tinta rápida, con propósitos suicidas, por encontrarse enfermo y aburrido.

PROHIBE LA ARGENTINA OFRECER AL ESTUDIANTE IDEAS ANTINACIONALES

BUENOS AIRES, junio 16. (Havas.)—El Gobierno argentino ha reglamentado hoy el funcionamiento de las escuelas extranjeras, que desde ahora quedan sometidas a un control estricto, para impedir toda propaganda bajo forma de ideología política o racial, que tienda a inculcar en los alumnos creencias contrarias a los principios de la Constitución y de la ley nacionales.

Se dispone que el establecimiento de una escuela en territorio argentino, implicará la designación de un director responsable y legalmente capacitado, y que en el programa de enseñanza se ha de incluir nociones de historia y geografía argentinas. Todo plantel que funcione sin la debida autorización, será clausurado.

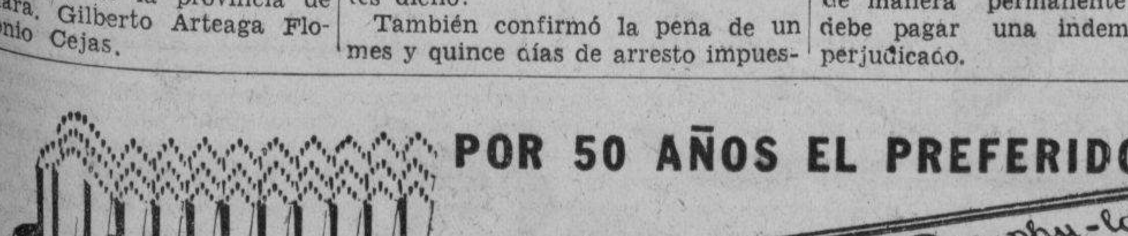

POR 50 AÑOS EL PREFERIDO
Pro-phy-lac-tic Perma-Grip
R-84

M.E.C.D. 2016

LA PEQUEÑA HISTORIA

Por ALEJANDRO LERROUX

PEQUEÑAS TRAGEDIAS

Capítulo XXV

Interpretaciones. — Su Excelencia contra la Ceda. — Desmenuzando una crisis. — Me encargo de formar Gobierno. — Participación de la Ceda, — Gil Robles, Portela y Chapaprieta. — Razón de estas colaboraciones. — Brochazos y pinceladas.— En Salamanca: homenaje a Gil Robles. — Mi participación personal.— Relaciones de don Niceto y Gil Robles.—Banquete y discursos.

Era de esperar y estaba previsto. El Gobierno constituído sin la participación de la Ceda no podía ser duradero. La retirada de sus Ministros, que había provocado la crisis, fué un movimiento de decoro, de defensa ante la opinión de su partido, que podía suponerles cómplices en el indulto que se había concedido a los responsables de la rebelión.

Continuar sosteniendo gobiernos minoritarios después de haber participado en el poder con tres Ministros, hubiera podido parecer rectificación alarmante, confesión de un error de conducta.

Pero participar de nuevo en las mismas condiciones y proporción que anteriormente hubiese sido juzgado como postura poco airosa. Las colectividades tienen, como los individuos, su amor propio.

Acción Popular había «pasado el Rubicón» por la fuerza de las circunstancias, deliberadamente o no. Ello habíale acarreado críticas y censuras acerbas de otras agrupaciones que esperaban su adhesión y merodeaban sin fortuna buscando clientela. Retroceder en el camino emprendido no hubiese resultado serio. Detenerse, renunciando a influir en la política del nuevo régimen, cuando se tenía suficiente fuerza parlamentaria para conseguirlo con ventaja, hubiera sido torpe. Era natural que, más o menos pronto, reclamaran la plaza que les correspondía si habían de seguir colaborando en una obra de gobierno.

Por otra parte la actitud del Presidente de la República respecto a la Ceda, además de injusta y provocadora, era impolítica. Partido joven, con un jefe popular enardecido por recientes triunfos, ni el uno ni el otro habrían de resignarse a ser tratados con injusticia. Don Niceto estaba creando una situación política peligrosa y se dibujaba el antagonismo naciente.

La nueva crisis sobrevino cuando la Ceda lo creyó conveniente y ello fué el día 3 de mayo, de 1935. Esta vez no podía resolverse sino allanándose a la demanda de Gil Robles que pedía cinco carteras, entre ellas, y para sí mismo, la de guerra.

Don Niceto, con su habitual falta de tacto y sobra de pasión había lastimado la susceptibilidad de un hombre de honor que aparecía ante la opinión injustamente preterido por él y declarado sospechoso todo un partido que estaba prestando eminentes servicios a la República.

A la injusta desconfianza el provocado respondía pidiendo la confianza y aun conformándose conque no fuera la máxima, a que tenía derecho en buena práctica parlamentaria.

En mí encontró un auxiliar. Me parecían bien su actitud y su demanda.

Se me alcanzaba que ese podía ser el camino para pedir mañana el poder en primera persona, pero esto también me parecía natural. Le respaldaba la mayor de las minorías y, en rigor... «esos eran sus cañones» o sus razones. Si él la hubiera reclamado yo no hubiera podido—ni querido—negarle mi colaboración, como él me había expontáneamente prestado la suya. Además, no conozco manera mejor de equilibrar y hacer posible una política de centro, ya iniciada y ensayada con fortuna, que participando en el Gobierno.

Por último, o tomarlo o dejarlo. Su Excelencia se vió en el trance de tener que darle el Poder a Gil Robles si no me lo daba a mí porque fuera de estas soluciones no había solución, sino disolución... en el sentido más amplio de la palabra: disolución de las Cortes, de los partidos, de la República; ¡quién sabe!

En tal disyuntiva don Niceto optó por el mal menor, servidor de ustedes...

Otra vez peché con la carga y el día 5 le presenté la lista de los nuevos Consejeros. Fué una «trágala» bien desagradable.

Don Niceto puso cara de vinagre. ¡Cinco de la Ceda! Dios mío, don Alejandro. ¿No podrían ser menos? —me decía un poco afligido.

Y al oir la distribución de carteras: ¿Y Gil Robles en Guerra? Don Alejandro de mi alma, ¿nada menos que la cartera de Guerra?

Se quedó meditando sobre unos papeles que tenía delante y en seguida exclamó:

—«Ese chico, ese chico» como usted dice, Don Alejandro—y dejó flotando en el aire su mano derecha, no sé si como amenaza o como interrogación.

Mi trato con Gil Robles no ha sido nunca familiar, pero sí considerado y afectuoso, con agradecidas reciprocidades. En su ausencia y con el deseo de suavizar asperezas y facilitar aproximaciones, cuando hablaba yo con D. Niceto del Jefe de la Ceda, solía aludir a éste con expresiones un poco paternales. No se me reproche esta licencia que es achaque de viejo. Cuando Gil Robles estaría estudiando todavía primeras letras, ya convivía yo con su padre en el Congreso de los diputados.

Sentí por aquel castellano sencillo y afable la misma simpatía y respetuosa consideración que por Vázquez Mella y algunos otros altos valores intelectuales de la tradición hidalgamente representada.

Cuando se llega a «cierta edad» los hijos de los que alternaron con nosotros en la vida, nos parecen perpetuamente menores. Gil Robles no ha de molestarse conociendo ahora estas familiaridades mías.

Don Niceto—solía yo decirle a Su Excelencia cuando conversábamos después de la firma—usted no conoce a ese «chico»... Y otras veces: Mire usted, don Niceto, yo no sé si ese «chico» es o no un «reacciona. rio de cuidado», pero estoy seguro de que es un caballero y un hombre leal

Naturalmente don Niceto, aunque un poco aldeano en su trato, es persona bien educada, incapaz de ofender a los ausentes, pero para un Académico de la Lengua el idioma tiene recursos inagotables. Y suele haber en la conversación pausas, reservas, gestos y ademanes que convierten la palabra hablada en estilete envenenado.

El caso es que Gil Robles ocupó la cartera de Guerra, y no conspiró, ni se sublevó, ni intentó un golpe de Estado. Y Portela Valladares la de Gobernación. Y de allí a la Presidencia del Consejo. Y de allí al Congreso que destituyó a Su Excelencia. Y de allí al caos.

En esta combinación Chapaprieta aceptó la cartera de Hacienda. Don Niceto, viendo en el gabinete antiguos compañeros suyos, debió sentirse algo consolado de haber tenido que... aceptar—pongamos «aceptar» —a aquel «chico». Y nada menos que en Guerra.

Portela Valladares dejaba el Gobierno de la Generalidad de Cataluña, donde ya he dicho que supo maniobrar con acierto. El ilustre autor del estudio sobre la heregía de Prisciliano se consideraba ya definitivamente jubilado. Cuando menos lo pensaba le saqué del panteón, le tuve unas semanas en Cataluña, le ascendí después a Gobernación y me lo agradeció tanto, tanto que no podía oírselo decir sin ruborizarme. Lo atribuí más que a bajeza de condición moral a exceso de sensibilidad y de emoción.

A Chapaprieta le había ofrecido en una crisis anterior la cartera de Industria y Comercio. No quiso aceptarla alegando que no estaba preparado para ella. Estimé aquel rasgo meritorio y digno de consideración. Se lo tuve en cuenta. Creía yo que se nos ofrecía por delante una temporada de paz y con ella posibilidades de acometer la solución de problemas principalísimos para la economía nacional: el de los Presupuestos encaminados a la nivelación y la reforma del régimen tributario sobre todos.

Acometerlos requería, además de la competencia que habían acreditado ya otros compañeros, una independencia absoluta de todo compromiso de partido.

Chapaprieta no estaba afiliado a ninguno. Al iniciarse la República se acercó al Radical, pero recelos y marrullerías de la política local alicantina, no le permitieron pasar de los dinteles.

Necesitaba yo un hombre que pudiera arrostrar impunemente la impopularidad, que no quería ver afrontada por Marraco harto sacrificado ya en una labor heroica y al que reservaba para una segunda etapa. He ahí el secreto motivo de la designación de Chapaprieta. Le llevaba a un puesto de sacrificio, pero también de honor y de gloria.

Nos pusimos a trabajar alegres y confiados.

oOo

Unos brochazos y algunas pinceladas que completen el fondo y den relieve a la perspectiva de los cuadros que voy torpemente dibujando, no vendrán mal en este punto, porque nos vamos acercando los lectores y yo a las altas culminaciones, desenlace de estas tragedias, que antes de su desembocadura se mezclan y complican. Brochazos y pinceladas de los cuales podría prescindirse sin que el observador los echase de menos, pero que llevados al lienzo le dan luz, animación y realidad, contribuyendo a la emoción que producen y a la acertada interpretación que solicitan.

En Salamanca se había preparado por suscripción popular una nueva bandera para la Comandancia de la Guardia Civil que tenía su asiento en aquella capital. La entrega de la bandera había de verificarse con solemnidad y para realzarla el Ministro de la Guerra se propuso asistir al acto.

Con tal motivo los correligionarios de Gil Robles, diputado de la provincia, aprovecharon la ocasión para hacerle un homenaje, lo que me pareció muy natural.

Me propuse asistir a los actos que se anunciaban. Política y particularmente lo que me interesaba en aquellas circunstancias era el homenaje al Jefe de la Ceda aunque me complacía especialmente todo cuanto podía redundar en prestigio y satisfacción del benemérito Instituto. Me parecía necesario, para continuar contribuyendo al afianzamiento de la República, que el país considerase como sincera y duradera la inteligencia, ya en función, de fuerzas políticas tan diferentes y aun antagónicas por su origen y su ideología, como las de la Acción Popular y las del partido Radical. Las había unido el patriotismo y era necesario presentarse ante la opinión solidarizados por el nexo de este noble sentimiento, no por el interés secundario del disfrute del Poder.

Había que extender a todo el ámbito nacional, donde quiera que hubiese organismos de ambas agrupaciones, aquella inteligencia que unificaba en Madrid la acción de los dirigentes. Era preciso hacer comprender al Presidente de la República que ni el país ni el nuevo régimen podrían vivir entregados a la indisciplinada e improvisada organización de partidos y fracciones demagógicos, que ya habían demostrado su incapacidad y ausencia de sentido político y de responsabilidad en dos años de gobierno lamentable.

Su falta de patriotismo y sobra de espíritu de violencia revolucionaria pusiéronse de relieve en la rebelión reciente.

Respondía, en suma, mi actiud al pensamiento y propósito políticos, tantas veces expuestos, de solidarizar a la Ceda con la República, y a Gil Robles con don Niceto.

Había llegado a formularme esta conclusión: para que la República se equilibre y dure necesita pasar de la triste experiencia demagógica de sus dos años con Azaña, a la experiencia de otros dos de gobierno templado y moderado, para llegar después a gobiernos de centro, equilibrados y progresivos.

La segunda experiencia pide que el poder vaya a manos de la Ceda. Que vaya y en él pierda ese partido rigideces doctrinarias, adquiera ductilidad, se homogenice más, acabe de organizarse y se vincule a la República por muy de la derecha que sea. Después el péndulo recobrará su marcha sincrónica.

Además, todo esto había que hacerlo con el Parlamento elegido, con la mayoría en formación, y bajo la Presidencia de don Niceto precisamente, porque éste podría ser legal y constitucionalmente sustituído si llegaba desgraciadamente el caso, pero no revolucionaria y violentamente destituído como apetecía groseramente la extrema izquierda y con irritación de lastimado amor propio la demagogia blanca.

Mi presencia en aquel acto quería que yo significase todo eso. Por impermeable que parezca la opinión pública para absorver ciertas rociadas de buen sentido político siempre se filtra alguna humedad benéfica por los poros de los opinantes más cultivados.

Por eso fuí a Salamanca. Me acompañó Marraco, Ministro de Obras Públicas. Pero me sorprendió encontrar entre la lucida escolta del protagonista a Portela Valladares. No sé por qué me sorprendió. Traté de explicarme aquella asistencia porque las reformas de Azaña habían trasladado la Guardia Civil a depender del Ministerio de la Gobernación, pero como estos hechos menudos que carecen de clara y natural explicación suelen, más tarde, hacer acto de presencia en nuestra memoria, cuando esto ocurrió en la mía me quedó la duda de si Portela habría acudido a una función de la Guardia Civil o en funciones de guardia civil... Recordé instintivamente la famosa intriga de Galarza.

Los números del programa se cumplieron satisfactoriamente. Gil Robles fué objeto de entusiastas manifestaciones. Como Ministro de la Guerra pasó revista a la Guarnición presente en formación de gran parada y presidió la ceremonia emocionante de la entrega de la bandera.

Después asistimos a un gran banquete, al que Portela trató de sustraerse por parecerle—alegó—un acto «demasiado» político. Acaso quiso decir demasiado homenaje al Jefe de una política que no era enteramente la nuestra, pero yo conseguí que se hiciese superior a tan menudo escrúpulo. Marraco y yo acompañamos al agasajado en la mesa presidencial.

En los discursos se dió la nota, que aun se mantenía en los medios tonos pero que tuvo sincero calor humano, de cordialidad, afirmando la relación de inteligencia sobre un fin común de los tres grupos políticos representados en la fiesta para enaltecer a uno de los pocos valores que han sobresalido en el tumulto de la política nacional contemporánea.

Al terminar mi discurso, como siempre que hablé en público con carácter oficial, dirigí un saludo respetuoso al Jefe del Estado, representación de la Patria, que fué acogido respetuosamente también, ya que no podía serlo calurosamente.

Los bien «enterados» o los que por intuición conocían el verdadero estado de relaciones entre los dos Presidentes, solían reprocharme esta costumbre que se les antojaba excesivamente cortés. No hay exceso en la cortesía, mientras no se convierta en cortesanía. Jamás pequé de lagotero con ningún poder ni poderoso alguno, porque la conciencia de mi dignidad sabe distinguir entre humildad y modestia, pero he querido —siempre que he podido—dar ejemplo público de respeto y acatamiento a las jerarquías de todas clases, porque una de las más disolventes manifestaciones de la demagogia española, que pretende la igualdad al nivel de su grosería y su vileza, es el odio iconoclasta, expresión auténtica de envidia a toda superioridad.

No me pesaba halagar con ello a la persona, que acaso nunca se vió en la Presidencia tratada con mayor consideración, pero lo que me importaba era que la más alta magistratura del Estado tuviera en la también altísima, del Poder Ejecutivo y en presencia del país entero, el primer subordinado.

¿Me lo agradecía don Niceto? Estoy por creer que sí, aunque me costaría trabajo discernir lo que en la gratitud ponía su comprensión.

AUTOMOVILES CIRCULADOS

Por transitar con exceso de velocidad fueron circulados ayer por la policía los vehículos siguientes:

Primera Estación: 16347 y 34380.
Segunda Estación: ómnibus 55665.
Cuarta Estación: 25175.
Quinta Estación: 66853, 13139, 16347 y 32848.
Séptima Estación: ómnibus 633 y auto 8199.
Oncena Estación: 17780; ómnibus 1671, 337, 1642; auto 14555; ómnibus 1736; auto 13331.

DOMESTICA ACUSADA

A petición de Luis Les Esplugas, vecino de Malecón 383, el vigilante 2146, J. Sosa, arrestó a la sirvienta Regla Alvarez Báez, de 18 años, vecina de Virtudes, número 148, porque el vestido que llevaba puesto se lo había hurtado en unión de otras prendas a su hermana Ofelia. La acusada manifestó que el vestido se lo había regalado su hermana Gloria, que trabajó como criada en la residencia de Esplugas.

NOTAS DE 'EL ENCANTO'

RECITAL DE MERCEDES GIRON CERNA Y MARGARITA MONTERO

Patrocinado por distinguidas damas de nuestra mejor sociedad tendrá efecto hoy, a las 5 y media, en la Sala Espadero, el tan esperado recital de Mercedes Girón Cerna y Margarita Montero, destinado a constituir uno de los más destacados sucesos artísticos de la temporada.

El Encanto

Domingo Ramos es un pintor cubano de vigorosa personalidad, que ha sabido independizarse, cosa que en arte sólo se consigue con talento positivo.

Porque hay pintores «geniales» que nos traen la fórmula del maestro que los enseñó, o que los sugestionó, sin el genio del artista, y jamás logran la personalidad.

Domingo Ramos es tan pintor, que pinta las ideas, los sentimientos, el alma del paisaje. En su actual exposición de la Casa «Borbolla» (que clausurará el sábado) hay cuadros de Asturias, de Málaga, de Mallorca, de Cuba, de Santander. Es como un alarde de comprensión del alma de la naturaleza. Y desde la luz melancólica, velada de brumas saudadosas como la de Asturias, hasta la chispeante de Málaga, alucinadora de Mallorca o fulgurante de Cuba, todas quedaron aprisionadas en los lienzos iluminando «estados» del paisaje llenos de carácter y de elocuencia interna.

Y tan vigorosos son sus pinceles, que vistos sus cuadros a distancia, se dijera que Domingo Ramos pinta trabajosamente, pacientemente, dolorosamente: y se acerca el espectador a ver la pincelada, y halla en el lienzo una alegre facilidad, una amplia soltura sorprendente por la precisión y rotundidad maestras.

Quiere decir que Domingo Ramos es un pintor con puesto propio en la fila de los grandes artistas, y de ahí su éxito.

Y pinta enormemente, agobiado de encargos. Pero con facilidad.

Ya me extrañaba a mí que trabajara, siendo Domingo. Porque los Domingos se han hecho para descansar.

«Junio, el mes del cliente» es la tradicional venta anual que «La Filosofía» lleva a cabo en todos sus departamentos con la más sensacional rebaja de precios de los más nuevos y mejores artículos y de ahí que se vea «La Filosofía» llena de señoras, señoritas y neutras. Sí, porque las divorciadas no son ni lo uno ni lo otro.

El anciano Miguel Suárez ha denunciado que un individuo le hurtó un cesto con doce gallinas y seis pollos (¡vaya un «gallo» robando), pero lo malo es que dice que no le conoce más que de vista.

El ladrón, naturalmente, no será habido. Porque sólo le conoce de vista y, con esa canallada, ¡ya no lo podrá ver!

La leche condensada «La Lechera», no solamente es el alimento ideal para los niños, porque se crían sanos, fuertes y hermosos, según afirman todos los médicos, sino que es el sistema alimenticio soñado por todo el mundo criollo de punta a cabo. Porque no hay un solo criollo que no aspire a «chupar del bote».

Al chino Wong Sei Gou le asaltaron el día once dos individuos y la Policía ha venido a saber que los autores de ese acto, francamente japonesista, lo eran José Marín y Miguel Salazar, conocidos por «El Rubio» y «El Cojo» y más conocidos todavía por desaprensivos.

Y la Policía dice que a «El Rubio» le van a dar «pa'l pelo» y a «El Cojo» le harán andar derecho.

Yo creo que es un absurdo, aquí y en Afganistán meterse, como vulgarmente se dice, «en camisas de once varas», teniendo como tenemos las camisas «Cruz Blanca» dotadas de cuello «Duroflex», que es de apariencia duro y en realidad blando, pero sin arrugarse. Así que, ¿para qué tanta tela, como once varas?

En el concurso de maternidad que se celebra en la Secretaría de Sanidad, se presentan casos extraordinarios. Por ejemplo, una señora y un caballero que tuvieron 22 hijos, y les viven 14.

O sea, que para la buena señora, el estado interesante era, sencillamente, estado normal.

Yo no puedo decir que el «Almacén Martínez», de Muralla 74 (esquina a Villegas) con su colección preciosa de telas veraniegas para vestidos de señora (estampados divinos, y colores enteros) sea el paraíso de las damas. No, no lo puedo decir, porque ya es sabido que la única mujer del Paraíso no andaba muy bien de ropa.

Jorge Frank es chofer de guagua y tiene una fuerza de pie que, cuando «estira la pata», rompe el catre. Porque fué a frenar y, paró tan en seco, que lanzó a una señora contra el reloj y paró el reloj, paró la guagua, y la señora fué a parar a la Casa de Socorro.

Y Jorge creerá que «metió el pie» para frenar; pero metió «la pata».

Una elegante botella a la salida del teatro (hay quien tiene la «botella» a la entrada) del famoso batido «Nao Capitana» de Armada, pone el punto final a la noche, con broche de oro.

Y ya sabe que el batido «Nao Capitana» lo puede usted tomar frío o caliente. Aunque, con este calor, lo tomará usted sudando.

Juan Gualberto González, estudiante de Artes y Oficios, denunció a la Policía que su compañero Víctor Herrera le había amenazado con picarle con una navaja, que le enseñó en muestra de su seriedad y prueba de ser un formal cumplidor de promesas.

Y a Juan Gualberto, claro; le molestan las picadas.

¡Hombre!; molestan a uno, hasta las de los mosquitos...

Pasado mañana es «El Día de los Padres» y conviene educar a los hijos en el amor paterno. Así que las mamás deben llevar a sus muchachos a «El Encanto» a ver la colección de objetos preciosos, prendas de vestir, etc., que la elegante casa ofrece.

Sí, porque no siempre la gente va a decir: «¡ay mi madre!» Y, ¿por qué no su padre?

Un empleado del Fisco dió a una casa de comercio el «tip» o fórmula para burlar la ley y, «burla burlando», tributar lo menos posible. Y el mismo funcionario llevaba dos juegos de libros (más bien, juegos de manos) para ocultar la venta bruta.

Pero el tal empleado, tanto quiso ocultar, que hasta los $101.00 que le dió el comerciante para pagar la contribución falseada, los ocultó.

Y ahora resulta un lío muy gordo y que el bruto no era la venta ni el funcionario, sino el comerciante, que va a pagar la venta, va a pagar la ocultación, va a pagar...; en fin, que las va a pagar todas juntas.

Ustedes habrán observado que algunos tabacos anónimos (¡porque los hay que no tienen nombre!) tienen peor gusto que las corbatas polacas. Pues gracias a eso es que los tabacos acreditados (en todas partes menos en las vidrieras) como los de «Partagás», tienen tanta predilección pública. Y por eso es que la gente dice esa sabia sentencia: «Partagás», y nada más.

Los distinguidos señores del Comercio, y elegantísimos caballeros de la Industria (por «coba» no queda) harán el favor de llamar por teléfono a esta Administración, si desean que Aristigueta les visite a los efectos de sus propagandas en esta hilarante sección «CARCAJADAS»; porque creemos que no hay nada más hilarante que las «CARCAJADAS»: eso es arcaico.

Y Aristigueta les visitará, si no corriendo porque ponen multas por exceso de velocidad, a paso de guagua. Vamos: atropellándolo todo.

JOTA ARIS

Inspecciones del Strio. del Interior a su Departamento

Quiere saber la situación en que se hallan. Pide que se le de cuenta de todo

El doctor Rafael Santos Jiménez, Secretario de Gobernación, continúa su misión de recorrer los diversos Departamentos de la Secretaría a su cargo, habiéndolo hecho ayer a la Dirección General de Personal, Bienes y Cuentas, de la que es jefe el doctor Mario Palacio de la Cruz, con el cual despachó extensamente los asuntos del día. Es ese el segundo departamento que visita el doctor Santos Jiménez que se retiró muy complacido de su visita a la expresada Dirección.

Informes de los Negociados

Ayer, el Secretario dirigió circular a los jefes de Negociados para que, de acuerdo con el artículo 55 de la Ley Orgánica del Poder Ejecutivo, le eleven dentro de tercer día, informe de los asuntos pendientes de resolver en cada dependencia, al objeto de disponer lo precedente para ponerlos al día, con aumento de las horas de labor de los empleados en caso necesario para lograr ponerlos en la fecha.

Regresaron los periciales

Han regresado ya de su visita de inspección a los Municipios de Rodas y Sagua la Grande, los periciales de Gobernación, señores Othón García y Carlos Abello, del Negociado de Hacienda Provincial y Municipal; los citados periciales actúan a virtud de irregularidades que se dicen cometidas en esos municipios.

Nuevo Segundo Jefe de Prensa

Por disposición del doctor Santos Jiménez ha pasado al cargo de Segundo Jefe del Negociado de Prensa e Información, el compañero Pablo Figueredo, pasando en comisión a la Consultoría el que desempeñaba dicho cargo, señor Jorge Alcázar.

Hará el Gobierno de la Provincia obras en un pueblo cercano

Sólo asistieron a la sesión de ayer siete consejeros. Los F.C.U. solicitan un reembolso

Con la presencia de siete consejeros tuvo efecto ayer, a la hora de costumbre, la sesión ordinaria del Consejo Provincial de la Habana.

Presidió el señor Alberto Martínez y ocuparon sus escaños respectivos los señores Bernardo Rojo, Guillermo Jiménez, José Morales, José Aparicio, Ramón Rivero y la señorita Guerra, que actuó de Secretaria.

Inmediatamente se abrió la sesión y se dió lectura al acta anterior, quedando aprobada en su totalidad.

También se leyó el Mensaje del Gobernador de la Habana, Coronel Balzán, (cuya resolución fué aplazada en la sesión del jueves pasado) demandando del Consejo que ampliara el plan de obras públicas confeccionado para el año económico en curso, en el sentido de que se le autorice para contribuir, en la proporción que lo permita el Tesoro Provincial, a la reparación de las calles de Nueva Paz, y reconstrucción del parque público del barrio de Palos, en el propio Municipio, en la adquisición de material, pago de jornales, etc.

Esta comunicación del Gobernador quedó aprobada con una enmienda, la del consejero Aparicio, que abogó porque la cantidad para esos menesteres fué solamente de seiscientos pesos como presupuesto fijo.

Otra comunicación fué leída; la referente a un estado del movimiento de fondos de la Caja Provincial, correspondiente al mes de mayo último.

El estado fué enviado, previo acuerdo del Consejo, a la Comisión de Hacienda.

Para noveles artistas

Fué discutida otra comunicación del Gobernador relativa a consignar la gratitud a los señores Gabriel y Cambó, iniciadores de la llamada Corte Suprema del Arte, por el entusiasmo artístico que han venido levantando entre elementos jóvenes y desconocidos hasta ahora. Y solicitó el Gobernador que se consignara la cantidad de seiscientos pesos anuales para los gastos que ocasionen los estudios del concursante que quedará seleccionado por el público.

Este proyecto del Gobernador Baizán quedó aprobado con una enmienda del Consejero Morales Pons que consiste en incluír la cantidad en el próximo ejercicio económico o en presupuesto extraordinario.

No remesa EE. U los depósitos d millonario Aule

El Juzgado de Primera Instanc del Sur reitera las rogatori a las autoridades de dicho pa

El doctor Juan Ignacio Justiz, Ju de Primera Instancia del Sur, m nifestó ayer a los repórters que, obstante las Comisiones Rogato enviadas a las autoridades americanas, solicitando la remisión a C de los valores y dinero efectivo p tenecientes al millonario falleci don Bartolomé Aulet y Caudal, d aún no han resuelto nada, por cual reiterará esas solicitudes el día de hoy.

En relación con el caso Aulet, ha establecido por el doctor Francisco Casullera, del Bufete del Sena Ramón Zaydín, y a nombre de D goberto Gerardo Aulet y Morag un juicio declarativo de mayor cuantía contra Bartolomé Aulet y Caldal, sus herederos o causahabiente o herencia yacente, y contra las tr entidades bancarias declaradas here deras fiduciarias en el testamento ológrafo dejado por Bartolomé Aule

El promovente pide que se decla nula y sin valor legal alguno, tal como si no existiera, la declaración de la institución de herederos fiduciarios que hace Bartolomé Aulet en su testamento ológrafo y el complementario protocolizado, por el señor Juez de Primera Instancia del Sur ante el Notario de esta capital, doctor Virgilio Lazaga.

Asimismo, que se declaren nulo y sin valor ni eficacia alguna, todas y las demás disposiciones a que dicha institución se contrae y las que en su consecuencia declaran que hasta el 14 de marzo de 1950 o hasta que ocurra cualquiera de las circunstancias señaladas por Bartolomé Aulet en su citado testamento, sean por cesada la expresada institución de herederos fiduciarios, debiendo considerarse vacante la herencia y llamar a la misma a la sucesión legítima y a cuantas personas se crean con derecho a la misma.

LESIONADA

María Luisa Chobel Méndez, de 18 años y de Zapata 25, fué asistida en el Centro de Socorro del Vedado de lesiones menos graves, que sufrió en su domicilio, al caerse.

VENTA ESPECIAL DE

VESTIDOS

Mañana: último día.

Comprende esta venta un espléndido surtido de vestidos de última moda en exquisitos estilos de sport y vestir, confeccionados en crepés, chiffones, crashs, batistas etc., muy rebajados de precio expresamente para esta venta.

Los de 12.50, rebajados a . **9.95**

Los de 10.25, rebajados a . **8.95**

Los de 9.50, rebajados a . **7.95**

Los de 8.25, rebajados a . **7.35**

Los de 7.50, rebajados a . **6.45**

Recuerde que estos precios especiales rigen solamente hoy y mañana.

TERCER PISO.

El Encanto

Domingo 19:

DIA DE LOS PADRES

He aquí algunos de los inumerables artículos que con motivo del DIA DE LOS PADRES, que se celebra este año en Cuba con indescriptible entusiasmo, presenta EL ENCANTO en los Departamentos de Caballeros, Objetos de Arte y Librería:

1- Magnífico cenicero de madera con la figura tallada a mano _____ **11.50**

2- Juegos de pluma y lapicero "Parker" **7.00, 11.00 y 13.00**

3- Fina caja para cigarros en ónix y metal _____ **18.00**

4- Carpeta de escritorio en cuero repujado, desde **7.50** hasta **20.00**

5- Bases de escritorio con dos plumas y dos tinteros _____ **9.00**
Con una pluma y un tintero **5.50**

6- LIBROS DE TODAS CLASES.

7- Finales para libros en marmol blanco y negro, muy finos _____ **10.00**

8- Papel de cartas en finos estuches con 25 pliegos y 25 sobres.

PLANTA BAJA

Concurso Fotográfico Amateur

Día de los Padres

Más de $100.00 en premios

Pida las bases a nuestro Departamento de Kodak.

El Encanto

M.E.C.D. 2016

9A SECCION

TELEFONOS:
Dirección M-2856
Jefe de Redacción M-1287
Sección de Sports . M-7912

DIARIO DE LA MARINA

TELEFONOS:
Quejas M-7911
A. Clasificados . . M-7915

9A SECCION

AÑO CVI — ACOGIDO A LA FRANQUICIA POSTAL — LA HABANA, VIERNES, 17 DE JUNIO DE 1938 — EL PERIODICO MAS ANTIGUO DE CUBA — PAGINA QUINCE

LA ACTUALIDAD

Recelos infundados

Aún hay del otro lado del mar y en estas latitudes quienes, ante las indiscutibles victorias guerreras alcanzadas por Franco, mueven recelosa y desconfiadamente la cabeza y hablan con ciertas reticencias de la victoria sólida y definitiva: la victoria de la paz. Es éste el rezago de aquel derrotismo que desde lustros antes de la República negaba a España toda capacidad para andar por sí misma y por sus propios rumbos.

Piensan éstos de España como si no hubiera pasado nada; como si la España nueva fuera una continuación de la de antaño. No advierten en ella la reacción que después del alzamiento ha removido todas sus entrañas y ha despertado todas sus dormidas energías. No advierten su decisiva e inquebrantable voluntad de superación, de extirpación de sus lacras y de restauración de sus antiguas virtudes acendradas bajo el crisol de sus dolores y de sus martirios. Ha sido, en efecto, demasiado lo que ha sufrido España bajo sus desviaciones, bajo la abdicación de sí misma y de sus altos destinos para que no odie y aborrezca cervalmente su pasado tortuoso y aciago y se recobre a sí misma en toda su plenitud.

No necesita el pueblo español violentarse de ningún modo para seguir el nuevo camino que ha emprendido. El es el que lo ha trazado por sí mismo, por su libérrima y espontánea resolución. Hay mucha sangre, hay mucho sacrificio heroico de vidas y de comodidades, hay mucha y muy intensa amargura y aflicción entre la España actual y la España anterior, para que pueda volver la cabeza hacia atrás.

Murió aquella España en que era imposible agrupar a cien españoles sin que las aspiraciones y los intereses individuales de cada uno los disgregasen y los atomizasen. Ahora no hay grupos en que cada uno siga su senda. Ahora cada español va hacia su centro de gravedad que es el interés supremo de engrandecer a España con una irresistible e invencible fuerza centrípeta. Toda la España nueva gira ahora alrededor de Franco con la misma fuerza incontrastable y natural con que la tierra y los planetas ruedan en torno del sol. Por eso no hay allí ahora partidos políticos. No hay sectarismo disolvente y disgregador. No hay más que una política: la que funde a todos los españoles en la nación. ¿Dictadura? No; patriarcado. Patriarcado en que los hijos todos y los hermanos todos se concentran en el hogar grande, en el hogar también de todos para defenderse de las embestidas y de las asechanzas del enemigo común. Democracia verdadera, única democracia real y positiva que es la que se asienta en la voluntad del pueblo. Democracia genuina, que huye de los desquiciamientos, de las estrangulaciones y de la anarquía demagógica. Democracia en que ninguna clase quiere sobreponerse a otra y destruirla, sino que junta armónicamente los esfuerzos y los empeños de todas para el engrandecimiento de España.

No; no haya temor de que requetés y falangistas vayan cada uno por su lado cuando se acabe el estruendo de las armas. Con la misma estrecha y compacta cohesión con que luchan en la guerra para reconquistar a España, lucharán después de ella para escudarla contra nuevos peligros, para reconstruirla, para ahincar y robustecer su personalidad, que no es la de ningún bando político, sino la de España.

Tampoco resurgirá en la España nueva el germen letal del separatismo, que abrió tan insensatamente las puertas al comunismo. Cada una de las regiones se hará más grande y más fuerte dentro de la nación soberana; cooperará con todas las demás a su progreso y bienestar y tendrá a gloria pertenecer a una España tan distinta de la otra y tan respetada dentro y fuera de ella, como la tenían todas bajo la unidad de los Reyes Católicos en aquellos tiempos nunca bastantemente recordados, en que nuestra nación era sede territorial y espiritual de los dos hemisferios del orbe.

La España actual se va haciendo digna de aquella España.

León ICHASO

Ampliación de la Plaza de Alfonso el Casto

OVIEDO, junio 16. (SE). El Ayuntamiento acordó acometer con toda rapidez las obras de ampliación de la Plaza de Alfonso el Casto, cuyo presupuesto asciende a 83.000 pesetas.

Estas obras han de ser un hecho dentro del año actual por disposición de un legado, pues de no ser así, dicha cantidad pasará a poder de los herederos del donante.

MIENTRAS LA MASA INCONSCIENTE LES CUBRE LAS ESPALDAS COMBATIENDO SIN TREGUA, LOS DIRECTORES ROJOS PONEN A SALVO VIDAS Y "HACIENDA"

LO QUE HA PODIDO RECUPERARSE EN LERIDA DE SU TESORO ARTISTICO, DESPUES DE TERMINADA LA DOMINACION ROJA

Han sido halladas la bandera de la ciudad y la Carta Puebla, que había sido otorgada por Ramón Berenguer

El saqueo y destrucción de los edificios públicos y en los templos puede decirse que ha sido efectuado de modo concienzudo, perdiéndose valiosas joyas de arte español

Teruel, junio 16 (SE).—Por el doctor Salduva. Hemos ida a Lérida con los primeros agentes del Servicio de Recuperación artístico de vanguardia. Y a la vez que ellos iban cumpliendo su importante misión íbamos nosotros cumpliendo nuestro servicio informativo.

De Lérida, semidestruído y casi saqueado, se ha salvado muy poco. Pasó por allí el marxismo y diciendo esto, quedamos relevados de todo comentario.

La Paheria o Ayuntamiento no ha sufrido en su fachada románica, pero sí en el interior que hace unos años fué objeto de una restauración excesiva. En habitaciones descubiertas sobre el mismo Segre y batidas por la fusilería roja, fué encontrada la Bandera de la ciudad, de damasco rojo, llevando en sus dos caras ricos bordados con el escudo de Lérida y la efigie de San Anastasio respectivamente, que fué llevada por nosotros a la Alcaldía actual y entregada juntamente con un artístico jarrón de China.

También en una estancia batida de la Paheria, fué encontrado el archivo municipal, cuyos documentos antiguos se guardan en un fuerte armario que aparecía abierto y con los cajones en desorden. Sin embargo, el archivo está intacto ya que ni siquiera ha desaparecido la Carta puebla de Lérida otorgada por Ramón Berenguer, destacada en la pared, en un marco.

El Museo diocesano, que estaba en el Seminario, fué trasladado al Provincial del antiguo Hospital de Santa María Luego parece que de ésta sacaron los rojos cosas importantes, especialmente tapices, que fueron trasladados a la ermita de Butsenit situada a unos cinco kilómetros de Lérida, sobre la orilla del Segre.

La ruina de las iglesias de Lérida ha sido total y absoluta. No hay en ellas nada que recuperar. Destaca la destrucción por el fuego de la Catedral nueva y de la de San Lorenzo con sus famosos retablos góticos.

La Catedral vieja ha sufrido además grandes desperfectos por el intenso cañoneo enemigo.

Ha habido un hallazgo interesante y es una estimable colección de pinturas y dibujos. Pertenecía al abogado Bergés, de filiación izquierdista y estaba constituída por pinturas y dibujos, especialmente de autores catalanes modernos.

De Lérida ha quedado muy poco. La horda marxista antes de huir, terminó el saqueo de la ciudad en otros tiempos bella, artística, cuidada.

De regreso de Lérida con el servicio de Recuperación artística de vanguardia fuimos a Gandesa. Allí encontramos la famosa Virgen de Calaceito, de arte popular probablemente del siglo XVII.

De la iglesia románica fué encontrada intacta la portada. Aquel templo tan notable lo habían convertido en mercado. Abrieron una puerta en el presbiterio y con el pretexto de alinear una calle, cercaron un ábside románico maravilloso.

Saqueo y destrucción

Nada debe extrañarnos el triste espectáculo de Lérida. Los rojos en los primeros meses de dominación anarquista, lo saquearon todo. Y no se crea que la mayor parte de los objetos de arte fueron robados, no. La chusma encanallada veía en los objetos de arte un refinamiento de la burguesía. Y no hablemos de los de carácter religioso. Esos fueron destruídos en las primeras horas de la revolución.

Indudablemente que en algunos puntos se realizó una recogida de objetos de arte con los que los dirigentes marxistas comerciaban en el extranjero. Pero como decimos, al verse la horda dueña de la calle dió rienda suelta a los más bajos instintos contra las personas y las cosas sin reparar si éstas tenían o no valor artístico. Quienes no se detuvieron ante el crimen y mancharon sus manos con tanta sangre inocente, no iban a detenerse en minucias artísticas...

El furor satánico de los instrumentos de la masonería y del marxismo internacionales se cebó principalmente en las iglesias de Cataluña.

Todas están saqueadas y la mayor parte, voladas con dinamita. Aquellos templos tan cuidados, muchos de los cuales guardaban, a través de los años, verdaderos tesoros de arte, han desaparecido para siempre. Muchas iglesias no podrán ser reconstruídas porque están convertidas en un montón informe de escombros. Habrá que levantar de nuevo muchas casas de Dios porque en Cataluña, salvo la Catedral de Barcelona, no han quedado templos...

Y si pasamos del campo del arte al de la esfera particular, podemos decir otro tanto. Todo robado, todo saqueado, todo destruído...

Resistir, destruir y huir. Esa es la consigna del marxismo. Y la cumple inexorablemente en los pueblos y campos de Cataluña.

Ni los dirigentes con sus vidas, ni el separatismo y el marxismo catalanes podrán pagar nunca tantos daños como hicieron a España.

Malditos sean quienes asolaron a nuestra Patria con instintos primitivos y refinamiento criminal. España podrá perdonarles, pero la Historia no les perdonará nunca...

En el pico de un monte de Teruel, la lente del fotógrafo sorprende al general Varela, jefe del Cuerpo de Ejército de Castilla, en plena inspiración hacia la victoria. Es el instante en que, apuntando al horizonte, dice: «Allí, allí está el secreto; cuando haya caído la cota 1.641, se desplomará todo el frente enemigo». Y las cosas sucedieron tal como Varela las había pronosticado. La cota 1.641, al caer en manos de las tropas nacionales, ha traído la fulminante victoria en todos los montes de Teruel.

Dr. ROSATI
DENTISTA
O-Reilly 67 — Tel. A-9422

De Rojo y Negro

Una situación un poco desesperada

La Juventud Libertaria de Madrid ha dirigido un mensaje de confraternidad y aliento a la Juventud Libertaria de Barcelona. El texto del mensaje aparece publicado en «Solidaridad Obrera», del 8 de los corrientes.

Para «animar» a sus compañeros de Barcelona, los jóvenes ácratas madrileños les dicen:

«No tratamos con nuestras frases de velar la gravedad de la situación. El pretender tal cosa significa nuestro propio engaño. Sabemos que ésta no es muy halagüeña; pero afirmamos que no es muy desesperada.»

La situación no es muy desesperada.

¿Y no les procesan por derrotismo?

Los «voluntarios rojos»

El Comité Nacional (sic) de la C. N. T.-F. A. I. ha circulado la siguiente orden de movilización que publica la prensa roja.

«Por decisión de las organizaciones C. N. T.-F. A. I. y de las Juventudes Libertarias se ha decidido la movilización general de los camaradas para cooperar a la resistencia contra el invasor.

Que cada sindicato, cada agrupación anarquista, los grupos, los círculos y las juventudes libertarias se transformen en un centro de reclutamiento...»

La orden de movilización va encabezada con el siguiente título:

«Reclutamiento de voluntarios».

A esto llaman voluntarios en la zona roja.

Los «republicanos» de la zona roja

Juegan el más triste de los papeles. Leemos en «La Vanguardia» el siguiente telegrama fechado en Cuenca:

«Cuenca. — Después de varias deliberaciones de las organizaciones juveniles de la provincia, ha quedado constituído el Consejo provincial de la Alianza Juvenil Antifascista con la siguiente directiva: presidente, Francisco Cepeda, de las Juventudes Libertarias; secretario general, Daniel Pérez, de las J. S. U.; producción, Isaac Moya, de las J. S. U.; secretaría femenina, Eloísa Villalba, de la J. S. U.; cultura y deportes, Carmen Cortés, de la F. U. E.; propaganda, José Luis Navarro, de las Juventudes Libertarias; militar, José de la Muela, de las Juventudes Libertarias».

Todos los miembros de ese comité son socialistas o anarquistas. No hay en él un solo «republicano». La III República es el anarco-comunismo. Es todo lo que se quiera, menos una República.

«La guerra comienza ahora...»

Los rojos fijan el comienzo de la guerra cuando bien les parece. Las derrotas pasadas no cuenta, para ellos. Recordemos que al ser liberado todo el Norte escribían, casi con júbilo: «La guerra comienza ahora. Ya no nos queda más que un frente». Y ahora, cuando agonizan, repiten lo mismo. «El Diluvio» publica un artículo cuyo lei motiv es el siguiente: «La guerra comienzo ahora». Se equivocan. La guerra no comienza ahora. Al contrario: la guerra acaba ahora.

HUARACHES

AVISO

Acabamos de recibir un surtido en todos tamaños, así como también SARAPES en todos tamaños.

Véalos Pronto.

LA CASA DEL PERRO
Neptuno 38.

La edición dominical del
DIARIO DE LA MARINA

tiene el próximo domingo el extraordinario interés del final de la gran novela

BARBA AZUL,
de la famosa Eugenia Marlitt. Además, las siguientes colaboraciones:

LA OPCION,
por Camilo Miranda;

EL METODO BROWN,
por Graciella Rivas;

LO QUE COMEN LOS ASTROS DEL LIENZO,
crónica de costumbres de Hollywood;

LA DAMA RADIANTE, VENUS DEL SIGLO XX.
por Mario J. Gualda;

HOLLYWOOD: EL CINE DE AVENTURAS,
doble página ilustrada en colores;

GLORIA Y OPULENCIA DEL MATRIMONIO PERSHING,
donde se relata el acto social más destacado de los últimos tiempos;

"MAS" CALENDAL Y EL ALMA DE LA PROVENZA,
una sugestiva crónica de París, por E. Avilés Ramírez;

RUBEN DARIO,
y su estancia en la Habana, relatada por Federico Villoch;

SANTA BEATRIZ DE ESTE Y LAS CRUZADAS,
relato histórico de una gesta admirable;

CUANDO QUISIERON ASESINAR AL OPULENTO PIERPONT MORGAN,
descubriéndose las intrigas de la época de la guerra europea;

PLEITOS ENTRE PERROS Y PERSONAS,
o lo que ocurrió por una herencia dedicada a un perro, en Hungría.

Además:

12 PAGINAS
de muñequitos en colores.

Esta edición puede adquirirse al precio corriente de

5 centavos

Si esto no le es cómodo, puede suscribirse al primer periódico de Cuba, llamando a los Teléfonos:

M-7911 M-7912 M-7913

Por el contrario, a la España blanca han regresado cuantos españoles se encontraban exilados fuera de ella

En tanto que los jefes mraxistas no cuentan en sus filas con un héroe ni un mártir y sólo piensan en la impunidad y el medro, en la España nacional se lucha por altos ideales

BURGOS, junio 16 (OPYPRE).—No sería enteramente exacto decir que los dirigentes rojos huyen ahora, para poner a salvo, ante la inminencia de su derrota, a sus milicias y a sus personas, porque lo cierto es que han sido muchos los elementos de dicha clase que, desde el principio de la guerra y revolución de España sólo pensaron en trasponer las fronteras correspondientes a su zona. No necesitaron para huir, en efecto, que les apremiase el instinto de conservación. Les bastaba con que su egoísmo les tentara con la perspectiva de una vida fácil—y por supuesto, bien retribuída—a salvo de los riesgos, y aún simples incomodidades, de la situación que ellos mismos, mediante una política de violencia, corrupción y torpeza incomparables, habían provocado, poniendo a España en trance mortal.

Que peleen los demás fué sin duda la consigna, por por tácita menos cierta, a que se viene ajustando, en número cuantioso y dominante, el patriciado del Frente Popular. Es indudablemente mucho menos expuesto que el servicio de las armas y hasta que cualquiera de la retaguardia, ese otro trabajo (si trabajo llega a ser) que pueda prestarse en centros diplomáticos, políticos o informativos del extranjero, en relación, a veces, con la adquisición de armamentos o negociación de ayudas.

La prensa roja desde julio de 1936 hasta los días presentes, ha dado cuenta, en serie inacabable de gacetillas, de tales viajes, los cuales, por lo pronto, reportan una palmaria ventaja al que los haga o hiciese: Quedar sustraído, de modo absoluto, a la movilización militar y civil que la lucha implica. Y luego, lo demás: sueldos y dietas en oro, viáticos, gratificaciones, participación en compras de material de guerra... Esto, sin contar ingresos menos consesables. Ello es que en la zona roja se acusó, apenas pasado el primer momento de confusión, una súbita y enorme preferencia por cuantos destinos y misiones pudieran desempeñarse más allá de las fronteras. Con seguir alguno de estos cargos significaría un privilegio al que cualquier rojo se considere con derecho.

Una nota del Ministerio rojo de Estado

Según la guerra avanzaba, y con ello nuestras victorias, el afán de viajar cundía y no ha podido por menos de recrudecerse, naturalmente, llegada la actual fase de las operaciones, en términos que nos permite precisar la nota oficial del ministerio rojo de Estado, avisando de que no se harán más nombramientos en los cuerpos diplomático y consular, en vista de la montaña de peticiones formulada. De suerte que, ante el significativo fenómeno de esa emigración oficial hacia un Eldorado de nóminas que todos desean poblar, el Gobierno rojo ha tenido que acabar por ponerse en guardia, y quienes no cuenten con el influjo necesario para obtener un puesto en las continuas expediciones a la caza de una credencial allá, tendrá que irse, como ya se han ido muchos: a cuenta de los ingresos ya capitalizados o de cualquier manera. No hemos de rehacer, a base de datos proporcionados por las Agencias informativas, la lista de los rojos, más o menos caracterizados, que pasan la frontera, si bien todos no lo hagan en definitiva, ya que muchos fugitivos se sitúan en lugares cercanos a la raya franco-catalana, para poder saltarla en algún momento, y en precipitado viaje de ida y vuelta, llevarse un poco más. Ni interesa a los efectos del presente comentario comprobar si ha llegado o no a Ferpiñán Indalecio Prieto, o si entre los viajeros figuran, como también se ha dicho, el tristemente célebre Casares Quiroga, o los hijos del general Rojo, o los del llamado presidente del Consejo de Estado Pedro Corominas, o titulares de otros altos cargos como Ramón Viguri, Pedro Bosch Gimpera, Fernando Valera y Juan Simón Vidarte. No es cuestión de nombres. Lo interesante es el hecho mismo de poner pies en polvorosa. Pero no queremos dejar de transcribir una noticia a este respecto que vale por muchas, puesto que da idea de la situación existente en la retaguardia roja, al menos por lo que hace a Barcelona. Hallamos semejante noticia en «The Times», de Londres, a este tenor: «Hendaya.—Entre las últimas personas que han buscado refugio en Francia, se encuentran dos jefes de policía catalanes. Proceden de Figueras y La Junquera, cerca de la frontera, y entraron en Francia por Perthus, desde donde la policía francesa les mandó a Perpiñán, para que se les interrogase. Se cree que el motivo de la huida de estos dos jefes es la llegada a Figueras de agentes especiales de la policía de Barcelona, que tenían la orden de detener a muchos colegas suyos y funcionarios diversos, en virtud de las acusaciones que se les hacen por facilitar la huida a Francia de republicanos y de monárquicos...

Aquí y allá

Los monárquicos o por quienes pasan por tales, escapan de la zona roja. ¿Cómo no? Los monárquicos —por atenernos al texto de «The Times»—y los que sin serlo, son enemigos del caos bolchevique, por razones elementales de honor, justicia y patriotismo, huyen... si es que han sobrevinido a las metódicas matanzas de veinte meses. Harto lo sabíamos y a nadie le sorprende el hecho, dado el antecedente del terror. Pero es que los republicanos quieren escapar también, y no faltan policías que les ayudan... No nos hallamos ante un hecho nuevo precisamente, pero sí ante una realidad muy instructiva, por cuanto evidencia que en los territorios—de día en día más disminuídos—abanderados por la desgarrada y agónica República, no se puede materialmente vivir. Pero tampoco es éste el argumento—demasiado obvio—, que nos importa aducir en relación con el tema propuesto. Otro es el aspecto sobre el que tratamos de llamar la atención del lector, que para enjuiciar rectamente debe estar atento a lo que ocurre en ambas zonas: el aspecto, típicamente político y revolucionario, de la deserción de aquéllos que condujeron a su pueblo a una discordia cruentísima cuyas consecuencias no quieren en modo alguno afrontar; antes bien, se obstinan en eludir, acudiendo al recurso más expeditivo de los peores delincuentes: la huída.

Para huir en momento adecuado a su gusto y a su necesidad, los dirigentes rojos pretenden que los demás se sigan batiendo por ellos y para ellos. Necesitan que alguien les cubra la retirada. Y llegada la coyuntura a los que no hayan tenido por qué huir antes, procederán como en ocasiones parecidas lo hicieron sus congéneres: en Vizcaya, en Santander, en Asturias, subrayando con el abandono de sus masas, engañadas o envilecidas, la traición a los principios supremos de la guerra y de la paz.

De signo justamente inverso, es el movimiento viajero de los buenos españoles. No se van: vinieron. Regresaron a la Patria todos los que, por razones perfectamente explicables en tiempos normales, estaban en el extranjero al iniciarse el Movimiento salvador. Volvieron todos, porque su derecho al descanso, al viaje de instrucción o a quehaceres privados, había caducado por entero. La Patria les llamaba, y para responder a tan vehemente y justificada apelación, tomaron barcos, trenes, aviones, con ejemplar presura. Los que eran militares o los que, no siéndolo de profesión, se hallaban en condiciones de incorporarse a la Nación en armas, no escatimaron su presencia ni su ardor. Y tampoco aquellos otros que podían ser útiles en los múltiples menesteres de una fecunda retaguardia. Los españoles todos, identificados con la causa de la Patria, en la más grave de sus crisis históricas, están en su puesto. Ni una sola deserción, ni una sola huída. Todos en pie de guerra, sin distinción de clases ni prerrogativas. De ahí que las glorias nos sean comunes y también el luto por los seres perdidos. Cuanto más altos, con mayor sentido del deber y de la responsabilidad. De arriba, emana el ejemplo de la propia conducta. Los dirigentes rojos no cuentan en sus filas ni con un héroe ni con un mártir. Sólo han pensado en el medro y en la impunidad: en la huída. Huyen los que pueden. Piensan los que, no siéndoles permitido el escape, permanecen encadenados a la horda por servidumbre horrible, en que lado de las desiguales Españas, está la verdadera dignidad del pueblo español

Un americano quiere revender al Reich petróleo mexicano

CIUDAD MEXICO, junio 16. (AP). Fritz Flanley, representante de W. R. Davis, petrolero de Nueva York, conferenció hoy largamente con el ministro de Hacienda, Eduardo Suárez acerca de la compra de petróleo mexicano para revenderlo a Alemania.

En la mayor parte de los círculos petroleros se tiene entendido que Davis propuso la compra de 10.000,000 de barriles de la producción de una industria que ha llegado a ser negocio del estado desde que fué expropiada por el Presidente Lázaro Cárdenas.

En un centro bien informado se decía, sin embargo, que Davis solamente deseaba comprar la producción de los pozos que pertenecían al gobierno antes del decreto de expropiación de marzo, los cuales solo tienen un rendimiento de 16.000 barriles diarios.

Se recordará que hace dos meses Davis dijo que estaba dispuesto a comprar el petróleo de las antiguas propiedades del gobierno, pero que en manera alguna compraría el petróleo de las propiedades expropiadas hasta que se aclarase la situación.

Cualquiera de la producción a que se refiera la compra, se sabe que Davis pagaría el 40 por ciento al contado y el resto con créditos que tiene congelados en Alemania como resultado de operaciones de su refinería y plantas de distribución en Hamburgo.

Asegúrase que la oeración ha sido aprobada ya por el Presidente Lázaro Cárdenas y que para completar el contrato necesita las firmas de Suárez y de Efrain Buenrostro, secretario de Economía Nacional.

DE 500 A 1000 MUCHACHAS SON EXPLOTADAS EN HARLEM NUEVA YORK

NUEVA YORK, junio 16. AP.— El juez Federal Grover M. Moscowitz dijo hoy que los agentes federales que investigan el negocio da la trata de blancas en Harlem, distrito negro de Nueva York, han sabido que hay de 500 a 1.000 muchachas de la raza blanca que son explotadas.

Lejos de haber cesado, en la España roja, la persecución religiosa ha aumentado, dice un escritor francés

«El sentimiento religioso—agrega—no lo destruye el fuego de las ametralladoras, y la religiosidad de España saldrá fortalecida y purificada de esta nueva gran persecución»

PARIS, junio 16. (SE).—Louis M. Cazals publica una interesante crónica en «Le Jour».

La descripción de la vida religiosa en la España roja recuerda la de los primitivos cristianos bajo un tirano al cual los rojos de España han encomendado la plana. Escribe Louis M. Cazals, recogiendo las manifestaciones de un evadido:

«La vida religiosa ya no existe entre nosotros. Ha sido aniquilada. Los clérigos y los fieles, diezmados. Las iglesias han sido incendiadas o convertidas en edificios militares.

»Yo afirmo que no existe actualmente en toda la España republicana una sola iglesia abierta al culto. Yo afirmo que no hay un solo sacerdote español que pueda ejercer libremente su ministerio, ni que ose siquiera aparecer como tal.

»Los católicos españoles que quieren recibir los auxilios de su religión son obligados al mayor secreto. Se reúnen ocho o diez en una casa amiga ante el pan y el vino. La policía puede presentarse: no hallará más que una apacible tertulia de amigos. Uno de los asistentes se levanta y hace el signo de la cruz.... Es un sacerdote. Saca del bolsillo un copón minúsculo que le ayuda a recibir las plegarias de la misa comenzando por el ofertorio... El vino y el pan son consagrados. En el momento de la comunión los fieles vacían sus frascos y comen un pedazo de pan. El sacerdote les entrega luego las Santas Especies, que se apresuran a llevar, a través de la ciudad, a otros amigos reunidos como ellos».

Cuadro emotivo el que traza Louis M. Cazals. Como tantos otros que podrán trazarse del heroismo cristiano indestructible y eterno a través de las persecuciones. Contra la Cruz no se puede luchar.

Recordamos un cuadro parecido cuya descripción nos trazó otro evadido de la zona roja. Fué el día del entierro de Durruti. Era un domingo. Los fieles de la España esclavizada habían hallado su medio de asistir a misa. Radio Florencia emitía todas las mañanas dominicales los rezos y los cánticos de una misa solemne. Aquella mañana un grupo de fieles oía en el recinto familiar la Santa Misa que se celebraba en Florencia. Por la calle pasaba la comitiva del entierro del leader anarquista asesinado por la espalda por una bala rusa. Hombres feroces paseaban pancartas pidiendo el asesinato de los presos. Las patrullas de control llevaban en la formación las jaurías de perros policías destinados a descubrir inocentes. Entre aquel espectáculo impresionante y el ambiente familiar purificado por los sones del órgano lejano, sólo había el cristal de una ventana. El cristal de una ventana y un abismo insondable. El que abrirá siempre entre la ferocidad destructora y la fe capaz de mover las montañas.

No ha cesado jamás la persecución religiosa en la España roja. Un momento se intentó con torpes designios dar una apariencia de que había remitido el furor. No era cierto. Mientras se hablaba de posibles aperturas de templos, la prensa roja nos daba la noticia de que en un domicilio particular había sido sorprendida una reunión tenebrosa. Se celebraba un matrimonio canónico. Unos honrados ciudadanos no consideraban legítima la unión autorizada sólo por un esbirro anarquista o comunista. Querían ver bendecida su unión. Y el sacerdote, los contrayentes y los testigos fueron apresados como peligrosos criminales. No sabemos cuál habrá sido su triste suerte. Es de suponer. Su delito era gravísimo.

No ha cesado la persecución religiosa. Forma parte inseparable del programa revolucionario. Veinte meses después del inicio de la revolución explica L. M. Cazals, que existen clérigos ocultos en una bodega barcelonesa, entre dos toneles. Y explica también que en las Checas barcelonesas se aplica el tormento de la gota de agua.

Todo es inútil. La sangre de los mártires es la más fecunda de las semillas. Un sacerdote nos contaba que jamás la fe había sido tan sólida en los pechos cristianos del Levante español, que el número de conversiones y de incorporaciones de tibios y de alejados era incalculable Millares de clérigos asesinados y ni una sola apostasía, ha cantado Claudel. Los rojos han escogido mal adversario, mal objetivo. El sentimiento religioso no lo destruye el fuego de las ametralladoras. La religiosidad de España saldrá fortalecida, purificada de esta nueva persecución. Todas las persecuciones han servido para lo mismo. Los perseguidores cayeron y la fe sigue inmortal y eterna. Las puertas del infierno no prevalecerán contra ella.

DOCTRINA NACIONAL SINDICALISTA

Nada más que la verdad

No pedimos, no hemos pedido jamás que esto: la verdad; simplemente la verdad. Porque es difícil navegar con la mentira, si es ella la que abre rutas y traza caminos para navegar por el mundo. Buena prueba de ello es la actual situación de los rojos. Quisieron plasmar en realidad aquella frase de Lenin cuando enseñaba a emplear la mentira como un arma más útil, en todo instante a la consecución de sus propósitos. Y navegaron siempre, desde el principio de nuestra guerra, con la mentira a cuestas, como un costal pesado, del que no sabían desprenderse.

Los rojos no tuvieron valor para enfrentarse con la verdad. El cariz oscuro, el «gesto agrio» que tomaba el movimiento no sabían mostrarlo a las gentes suyas para que, conociendo su realidad, pusiesen a contribución su entusiasmo, su propósito decidido de vencer. Y porque —hay que repetirlo hasta la saciedad— les faltaba la fe. Esta, precisamente, es la que nos lleva de día en día por caminos de claros triunfos; es la que nos hace vencer y rescatar el Alcázar de Toledo, y poner nuestra bandera en las mismas puertas de Madrid; es la que nos lleva al Jarama, bajo los olivos, que tiene su verdor, no de esperanza, sino de muerte, y nos da la victoria; es la que nos hace reconquistar Vizcaya y Santander y Asturias. Y es la que nos lleva en esa avalancha imponente, que nadie sabe detener, por toda la tierra del Aragón que amamanta en silencio su ansia de clamar por la Patria. Es la fe la que nos lleva. Y es la verdad.

Bien es cierto que, sin una ni otra, apenas hubiéramos podido dar el primer paso. Pero nos salvaba la juventud creyente, que guardaba la fe en el mañana. Y como eran nuevos en la vida, sin contaminar de las impurezas de la calle, no les podía rozar el veneno de la mentira. José Antonio, a pecho limpio, a cara descubierta, siempre hizo uso de la verdad. Incluso cuando tuvo que decir que no amaba a la España de entonces, sino a la eterna e inmutable metafísica de España. De la España que queríamos, nueva, remozada, en lo alto de nuestros gritos de guerra, de juventud, de gallardía.

Y así hacemos la guerra: con la verdad. Y la fe. Unidas estrechamente sobre el pecho del camarada que porta el fusil en el frente. Y sobre los pensamientos de quienes en la retaguardia laboran en silencio en este renacer imperial de la raza. Porque hemos traído a la cruzada de nuestros días lo mejor del entusiasmo que habíamos dejado antes en cada esquina de los pueblos y de las ciudades, cuando el gritar Arriba era buscar un puesto en el camino de la muerte o el oponerse a humillaciones inacabables en períodos de decadencia de la España que, por boca del Ausente, no sabríamos amar ni defender.

Todavía, cuando ganamos la guerra, sólo pensamos en la verdad. La exigimos en cada instante, y queremos que, como al principio, sea ella la que nos abra los caminos todos a la admiración exterior, y la que trace las rutas nuevas sobre las que ha de pasar la España en pie, la nacional sindicalista, la que Franco lleva cada día a la victoria en la guerra, en tanto edifica la paz en las ciudades laboriosas para que, las generaciones venideras, comprendan la inexactitud de la frase de Lenin que, en definitiva, no sirve para nosotros, para nuestra raza madre y orientadora de pueblos, donde la verdad y la fe forjaron nuestro Imperio de ayer y están forjando de nuevo nuestro Imperio de hoy.

¡ARRIBA ESPAÑA!

Un FALANGISTA

ESTUDIA EL AUMENTO DE LOS ARANCELES AL BRASIL COMO REPRESALIA

LONDRES, Junio 16. (AP). — Sir John Simon, Canciller del Exchequer, dijo hoy en la Cámara de los Comunes que está estudiando un proyecto que consiste en establecer derechos prohibitivos a las importaciones brasileñas a causa de que esa república no cumple sus compromisos.

En Asturias se han presentado en un mes 237 marxistas

Son atendidos en un campo de concentración de Avilés donde hasta reciben visitas

OVIEDO, junio 16. (SE).—Procedente de Villaviciosa se recibió en esta ciudad un importante envío de donativos que han de ser destinados a los soldados asturianos que luchan en los frentes de Cataluña y Aragón. Remitirá estos donativos, la Delegación de Frentes y Hospitales en un convoy que está organizando y que saldrá de Oviedo dentro de breves días.

Peregrinación al Santuario de Ntra. Sra. de Acebo

OVIEDO, junio 16. (SE).—Organizada por los RR. PP. Dominicos de Coria, se está organizando una peregrinación al Santuario de Ntra. Sra. de Acebo.

Esta peregrinación será presidida por el señor Obispo de la diócesis.

Entre los donativos figura uno de 260 cajas de botellas de sidra y 500 paquetes grandes de galletas.

Se presentaron a las autoridades 237 marxistas

OVIEDO, junio 16. (SE).—El General Gobernador Militar de Asturias ha enviado una nota a la prensa, en la que dice que durante el pasado mes se han presentado a las autoridades de la región 237 marxistas de los que andaban huídos por los montes. Muchos de ellos se presentaron con municiones, armas y bombas de mano. Según dicha nota oficial, desde primero de año, pasan de 500 los presentados.

Todos se encuentran en un campo de concentración en Avilés, donde se les proporciona comida sana y abundante y se les permite ser visitados por sus familiares.

DR. MANUEL VILLAVERDE
De las Universidades de Madrid y de La Habana.
Médico de la Clínica del Profesor Gregorio Marañón, de Madrid
Medicina General. Secreciones Internas. Consulta previo turno.
Teléfono F-3532. — Calle 17 Número 11. — Vedado.

M.E.C.D. 2016

PROMETE RESULTAR DE INTERES EL 2º CARNAVAL ATLETICO NOCTURNO

El éxito del Carnaval Nocturno de Atletismo que tuvo efecto en la noche del 2 de junio del pasado año y que abrió el camino de grandes posibilidades en el interesantísimo deporte, ha movido a la Casa de Beneficencia y Maternidad de la Habana a organizar y celebrar la segunda competencia de esta naturaleza, a fin de reunir en admirable «show» a lo más granado de la división cubana de campo y pista de todas las categorías y de ambos sexos.

Además, si se recuerda que los organismos oficiales fracasaron en sus empeños de presentar en público a las estrellas de la categoría senior, se comprenderá fácilmente lo que significa este nuevo empeño de la veterana institución cubana, a cuyas obras altruistas ha coperado siempre, con todo interés y devoción, la sociedad cubana en pleno y el sector deportivo.

Por eso, repetimos, puede asegurarse previamente que el Segundo Carnaval Nocturno de Atletismo romperá todos los cálculos y demostrará a los fanáticos cubanos lo que puede hacerse cuando en la preparación de cualquier evento deportivo entran factores tan importantes, como ser organizado por una entidad de prestigios y respetos; presentar enormes atracciones y, sobre todo, ofrecer un espectáculo en horas de la noche, sin las naturales consecuencias de los fuertes rayos solares.

La Casa de Beneficencia y Maternidad de la Habana, bajo la admirable dirección del doctor Julio C. Portela y con el doctor Fifí Bock de Director Técnico del «meet» se propone someter a la consideración de los fanáticos cubanos un espectáculo inolvidable que mejorará enteramente al Carnaval de 1937, aquella inolvidable fiesta en que el sensacional José Acosta impuso un record en los 60 metros tan bueno como el del mundo.

Ahora la Casa Cuna desea celebrar el Segundo Carnaval Nocturno de Atletismo durante la primera quincena del próximo mes de julio y ello significa, naturalmente, que los clubs y colegios que enviarán representación movilizarán rápidamente sus fuerzas para que el evento constituya un franco y sonado éxito, aparte de que los muchachos se empeñarán en ofrecer exhibiciones monumentales y muy especialmente en las varias carreras de relevo que se celebrarán.

También la Beneficencia pretende colocar al sensacional Jacinto Ortiz, héroe de los IV Juegos Deportivos Centroamericanos, en una carrera especial, a fin de que el «rayo achocolatado de Santa Clara» trate de mejorar el gran record que impuso Acosta en los 60 metros el pasado año.

SPORTS **DIARIO DE LA MARINA** SPORTS

PAGINA DIECISEIS — LA HABANA, VIERNES, 17 DE JUNIO DE 1938 — AÑO CVI

DESDE EL BULL PEN

Por PEDRO GALIANA

SCHMELING NO HA CAMBIADO SU ESTILO

Aunque mucho se ha escrito sobre el asunto, asegurándose que durante los días del entrenamiento Max Schmeling ha adquirido nuevas relaciones con los hooks izquierdos, golpes al corazón y los jabs, la verdad es que el campeón nazi sigue manteniendo la misma intimidad de siempre con el único amigo que no le ha abandonado nunca: ese formidable golpe de derecha que le ayudó a ganar una vez el campeonato del mundo.

«Soy el mismo de siempre»—ha dicho Schmeling en su campo de entrenamiento de Speculator, N. J., al comunicársele que algunos diarios afirmaban que estaba ensayando nuevos golpes y nuevo estilo de pelea para conquistar a Joe Louis en el bout del día 22. «Yo no veo motivo para cambiar. Lo que sé me valió en una ocasión para noquear a Louis, y creo que me bastará para repetir. ¿Por qué he de cambiar un estilo que me ha producido siempre victorias?»

«Llevo 14 años en el ring. En ese tiempo he aprendido todo lo que tenía que aprender para sostenerme en el top, y es ridículo que ahora, en víspera de un bout por el campeonato del mundo, trate de cambiar lo que llevo practicando tantos años»—sigue diciendo Maxie. Y después, recordando su sensacional triunfo de hace dos años, cuando aplicó al negrito de Detroit el único knocked out de su carrera, afirma: «Louis será siempre un buen blanco para un golpe de derecha, y esto me ayudará a triunfar».

«A Louis han tratado de enmendarle sus faltas. En esto han trabajado notablemente Blackbourne y Julián Black, pero, por mucho que hagan, y le digan, Louis seguira bajando la guardia después de tirar sus jabs, y eso me dejará en franca posición para castigarle con la derecha!»

Schmeling ha analizado fríamente la situación para su pelea del miércoles, y cree firmemente que Louis no podrá vencerle. «Joey tiene todavía muchas cosas que aprender y cuando se enfrente conmigo cometerá las mismas faltas que produjeron su derrota la primera vez que nos enfrentamos».

«Sus ayudantes podrán mostrarle sus errores y tratarán siempre de corregírselos, pero, hay cosas que el boxeador tiene que aprender de por sí, en el mismo ring, peleando, y Louis no ha aprendido sus lecciones de experiencia todavía».

«El otro día leí que Jimmy Braddock le estaba dando consejos sobre la táctica que debía seguir en nuestro próximo encuentro y me reí. ¿Qué es lo que Braddock puede enseñarle a Louis? ¿Acaso Joey no lo noqueó decisivamente en el combate que celebraron? Entonces, ¿qué consejos puede darle?»

«Joey ha tenido suerte de encontrar buenos ayudantes en su carrera pugilística. Jack Blackburn es uno de ellos. Pero, por mucho que le hayan dicho sobre la necesidad que tiene de mantener el brazo izquierdo en alto después de conectar sus jabs, jamás logrará que eso le entre en el cerebro porque Louis pelea solamente por instinto, y pugilistas de esta clase son autómatas dentro del ring».

Schmeling ha dicho todas estas cosas con tanta seguridad que los más leales al campeón se han puesto a estudiar el asunto y recordando que Tommy Farr castigó frecuentemente a Joey en la pelea que ambos sostuvieron en Agosto del año pasado, no pudiendo noquearlo por la falta de punch, temen que «pueda haber algo de cierto en el asunto».

El único que no tiene tiempo para pensar sobre estas cosas es el promotor Mike Jacobs, que se prepara para controlar la primera pelea que pasa del millón de pesos en las recaudaciones, desde que Jack Dempsey colgó los guantes y dedicó todas sus energías al negocio de restaurantes.

El bout del día 22 es un cinchete para pasar del millón de pesos en las entradas. De esto no debe haber duda alguna. Jacobs ha sabido sacarle provecho al resultado del primer combate, y ligando aquel knock out con la enemistad que hay en New York hacia los nazis, ha revolucionado el ambiente en forma tal que todo newyorkino que tenga sangre judía en sus venas, está convencido de que el match anunciado es un problema de razas y que buscando la caída de Schmeling aplicarán un golpe certero a la preponderancia de los germanos.

Por otra parte, no puede negarse que Louis es una positiva atracción dentro del ring. Antes de su aparición, las «casas» corrientes no ascendían nunca al medio millón de pesos. Y desde su debut han ido en período ascendente, al extremo de que, peleando una vez contra Maxie Baer, en un programa donde no se discutía ninguna corona oficial, la entrada quedó solamente a $68,000 del millón.

Una curiosa estadística que publica Nat Fleischer en la revista «The Ring», donde está presentando la historia de la vida de Louis, prueba elocuentemente esto que decimos. Louis ha sido el más notable imán de taquilla que ha encontrado el ring desde la época de Dempsey. Y las recaudaciones dicen que personalmente ha sacado ya más de un millón de pesos en premios del ring.

Es difícil que Louis le saque al boxeo lo que Dempsey. Los tiempos han cambiado y las entradas no pueden ser tan caras como en la época en que cualquier cristiano ganaba más de 35 pesos a la semana. En aquel entonces, el hombre que es hoy propietario del restaurant más popular de New York lograba $200,000 en un bout, como quien toma un vaso de agua. Hoy, esos $200,000 constituyen precisamente el goal de las aspiraciones de cualquier astro.

Para darles una idea exacta de esto que decimos, vean a continuación una estadística oficial de lo que ha ganado Louis en los combates más importantes que ha sostenido.

	Entrada	Ganancia de Louis
Con Farr	$265,753	$106,302
Con Sharkey	159,916	42,746
Con Carnera	328,655	44,636
Con Baer	932,944	215,017
Con Braddock	715,424	115,125
Con Ettore	215,279	57,897
Con Levinsky	192,906	47,061
Con Paulino	128,394	38,880
Con Schmeling	547,531	126,397

CURIOSIDADES

Si el zurdo Vander Meer sigue pitcheando así, pronto va a constituir un acontecimiento conectarle un rolling por el cuadro...

Cada vez que un pelotero le protesta al umpire Bill Klem su conteo de bolas y strikes, el notable umpire lo invita a sufrir ambos un examen de la vista con una apuesta de $1,000 por el medio... Hasta ahora nadie ha contestado al reto de manera formal.

El pitcher Poffenberger, del Detroit Tigres, ha desaparecido misteriosamente en distintas ocasiones, pero, en una forma u otra, nunca ha podido llevarse con él la mala racha que persigue al team; y, esto es lo único que interesa a Cochrane.

A Joe Louis le han recomendado ya mil modos distintos de evadir los golpes de derecha de Max Schmeling. Pero, hasta ahora nadie le ha dicho que la mejor fórmula de evitarlos es, quedándose en su casa la noche del 22.

Adoptando el baseball nocturno, los Dodgers de Brooklyn tienen ahora a mano un pretexto más para justificar sus pobres corridas en las bases. En el futuro dirán que no vieron bien la luz de tránsito!

SPORTFOLIO

PREGUNTAS:

1.—¿Quién es mejor primera base, Jimmy Foxx o Hank Greenber? ¿A quién prefiere entre Gabby Hartnett y Mickey Cochrane?

2.—¿Qué cree usted que hará Cochrane con el player Rudy York?

3.—¿Es cierto que el pitcher Carl Hubbell, de los Giants, dió un juego de cero-hits, cero-carreras?

4.—¿Quién es ese pitcher Vander Meer que ha dado dos cero-hits, cero carreras en las Mayores?

RESPUESTAS:

1.—Jimmy Foxx, del Boston Red Sox, luce en estos días mejor primera base que Greenberg. Sus records le favorecen. Mickey Cochrane tiene mejor record all-around que Hartnett.

2.—Cochrane intenta convertir a York en catcher, que es donde mejor luce el muchacho.

3.—Carl Hubbell pitcheó en 1928 un juego de no-hits, no-runs frente a los Piratas de Pittsburgh.

4.—Vander Meer es un lanzador zurdo de 21 años. Los Dodgers de Brooklyn lo tuvieron en su squad, pero lo dejaron escapar, creyendo que no servía. El muchacho fué a un team de las menores. El Juez Landis lo dejó en libertad y el Cinci lo adquirió en el draft. Tiene más velocidad que Dizzy Dean y Van Mungo.

He aquí un grupo de estrellas de natación del Vedado Tennis Club, que aparecerán en el show interesantísimo que brindarán esta noche los Marqueses en la piscina del Salvation Army, en Egido 12.

LOS CAMPEONES MUNDIALES DE BOXEO Y SUS PERSPECTIVAS

El inicio de la estación al aire libre, encuentra al boxeo en una situación que no deja de ser anómala: hay un campeón, Henry Armstrong, que posee dos coronas, pero no a manera de las que han poseído muchos otros antes que él, sino saltándose una división. En una palabra, el moreno nacido en Saint Louis y criado en California, es campeón de las categorías «welter» y pluma, mientras que Lou Ambers, el italoamericano de Herkimer, es campeón de los ligeros, categoría que se encuentra entre las otras. Y una de dos: o es Ambers superior a Amstrong, en cuyo caso le corresponde a él y no al negro la diadema de las 147 libras, o es Armstrong superior a Ambers y entonces en vez de dos serán tres las coronas mundiales que adornen su bruna frente. Los dos campeones—el blanco y el negro—se medirán en Nueva York el mes de julio próximo, en cuya ocasión se pondrá en juego solamente la corona mundial de los ligeros. Lo lógico sería, toda vez que ambos adversarios irán al encuentro como lo que son —pesos ligeros naturales—que los dos títulos entraran en juego. Por supuesto, si Ambers derrota al vencedor de Ross, todo el mundo sabrá que es él también el campeón mundial de los «welters».

Es problemático que Armstrong pueda derrotar a Ambers, dado el difícil estilo de éste. Además, todo el mundo parece reconocer que Ceferino García, el «walter» de las Filipinas, que dejó a Ross listo para la puntilla, es demasiado fuerte para el moreno. En resumidas cuentas: que no tendría nada de particular que el término de la estación al aire libre encontrara a Armstrong desposeído de sus dos coronas y sin haber ganado la tercera.

John Henry en menos peligro que Joe Louis

En estos momentos el campeón negro que parece más seguro de mantener sus laureles a través del verano es John Henry Lewis, «titleholder» de las 175 libras. La única pelea que perdió Lewis el año pasado fué contra Isidoro Gastañaga, el fuerte golpeador español, y de aquella derrota se vengó poco después venciendo al versátil peleador de Ibarra por k. o. técnico, en el noveno «round». No se puede decir que John Henry sea una lumbrera entre los mastodontes, pero en la clase de Carpentier y Jack Delaney no se ve ningún pugilista que lo pueda despojar de su corona.

El «champion» de todas las categorías, Joe Louis, no se encuentra en el mismo caso. Su próximo match con Schmeling, que se celebrará el 22 de este mes, está preñado de peligros para el mulato. No se puede aseverar «a priori»—sería demasiado aventurado—que Joe Louis estará irremisiblemente condenado a la derrota—un hombre que pega tan fuerte como él, es siempre peligroso. Pero sí es pertinente decir que el mayor porcentaje de posibilidades está contra él. La mayor parte de los técnicos norteamericanos esperan, aunque no lo hayan dicho todavía en público, el triunfo del germano.

Otro campeón mundial que de campeón no tiene más que el nombre, es el de los medianos, es decir, la categoría que comprende de las 148 a las 160 libras. Freddie Steele es el campeón oficial, pero fresco está el recuerdo de toda la apabullante derrota que le infringió Fred Apostoli, el italoamericano de San Francisco, el invierno pasado en Madison Square Garden. La razón por que Steele sigue siendo campeón después de aquel decisivo k. o., es que en aquella ocasión no se había puesto en juego el título, toda vez que el «champion» obligó al challenger «a presentarse sobre el peso reglamentario.»

Por supuesto en cuanto los dos se enfrenten de nuevo, es lógico suponer que la corona de Steele se le caerá de la frente. Si Steele no se mide de nuevo con Apostoli en un tiempo prudencial y poniendo en discusión la preciada diadema, los organismos que rigen el boxeo lo descalificarán como campeón y pondrán a discusión su campeonato.

SE DESDIBUJARON NUEVE TANTOS DE VENTAJA EN EL ESTELAR DE ANOCHE JUGADO EN EL "FRONTON JAI-ALAI"

En la última vuelta influyó una equivocación del juez de larga sobre un saque de dos paredes de Elizondo. Ecenarro fué el más distinguido, peloteando con un entusiasmo formidable

BUEN CARTEL EL DE ESTA NOCHE EN EL FRONTON

Hay que convencerse de que actualmente en el Frontón no hay partido grande. La realidad es que en la cancha —con excepciones escasas— casi todos los pelotaris se parecen o, al menos, eso demuestra la realidad de los hechos observados. El segundo partido de anoche parecía una locura. Invitaba al arranque por Egozcue y Ugartechea y si gustando de una manera desmedida, se tiene en cuenta que los favoritos arrancaron delante y estuvieron nueve tantos encima de sus enemigos, no habrá que entrar en muchos detalles para justificar los logros de veinte a dos que se derrocharon en todo el edificio.

Nueve tantos tampoco sirvieron en esta ocasión. Nueve tantos preciosos en las cestas de los que no podían perder, según decreto de la letra impresa, convirtiéronse en una bola de merengue. Causaba asombro ver a Ugartechea y a Ecenarro con delanteros iguales. Porque Elizondo tiene el aguante y Fidencio el castigo y del tanto uno al treinta, la calidad y el rendimiento de los dos es cosa muy parecida. Hoy puede representar más el milagrero y mañana el otro. Pero serán siempre del mismo grupo y pertenecerán a la misma clasificación.

Bien distanciados los machos y con el entusiasmo de la cátedra desbordado en lo que parecía una competencia de tiro de pichón, pues no salía una mansa paloma al fresco que no fuese fulminada en el aire; las mal llamadas hembras empzaron a subir y los otros no estaban en ninguna parte. Unos y otros usaban una pelota con la que Ugartechea tenía que bajar un cincuenta por ciento, porque le quitaba toda la velocidad y todo el toque a su rebote de derecha, que es el arma más peligrosa que tiene «Braciforte». Pero aún aceptando ese atenuante, ¿cómo no pudieron Fidencio y él defender los nueve tantos coleccionados en la mosaiquera que preside Best tuto? La forma de conservarlos hubiera sido sacando lucro de las pelotas, enviando todo el juego al rebote, o, al menos, tratando de enviarlo. Pero Fidencio delante se enredó como la marraña de un papalote, mientras Ugartechea quería con esas castañas hacer la misma obra de destrucción que él facilmente hace cuando las diablesas tienen otro sonido, otro andar y otra gracia. Nueve tantos es poco menos que la tercera parte de un partido y la tercera parte de un partido en posesión de la pareja que tiene indiscutible condición de favorita, debe ser el triunfo hecho. Pero no lo fué. Tampoco lo fué anoche, alborotándose el caserón a los efectos de otra vuelta que por gigantesca siempre produce pavor, aunque sea acontecimiento de casi todas las noches.

Ecenarro que vió el hueco por donde colar sus ansias eternas de ganar le pegaba a la pelota, sacando fuerzas de todas partes, desde los talones a los cabellos. Y los otros sin dar una. En un momento a Egozcue le dió el santo y era raro el enceste que no hacía de bote-pronto. Igualaron a 18, luego se repitió la nivelación a 19 y enseguida volvieron a remontarse el curandero de Chapultepec y Ugartechea.

En la decena final los mal llamados favoritos hicieron un impulso tan fácil, que sobre el revolvón reciente vuelven a dar los catedráticos. Llegan a 29 Egozcue y el Prepotente cuando los otros tienen 26 y el agua al cuello. Pero el partido no estaba terminado todavía. De 26 van a la trágica de un tirón ganando dos tantos bien peleados y otro que se debió a un error de uno de los jueces, que dió bueno un saque de dos paredes de Elizondo que fué largo por una cuarta. En crónica reciente recomendaba a los jueces que pongan un poco más de cuidado en lo que están haciendo, pero a pesar de la sugestión y de las protestas de los parroquianos con frecuencia dan el mandarriazo lejos del remache.

El último tanto lo perdió Ecenarro, devolviendo un rebote difícil que no llegó a la pizarra.

Lo más notable del partido ha sido el juego esforzado, voluntarioso, animado y caliente de Ecenarro, que cada vez que sale a la cancha reafirma más su cartel de pelotari con dotes para ser uno de los grandes ídolos de nuestro público.

Elizondo logró sus tantos peloteando a todo pulmón y resultó por su tesón, un compañero bueno para Ecenarro, que desde atrás le estuvo animando siempre, del tanto uno al tanto treinta. —SECADES.

RESULTADO DE LA FUNCION DE ANOCHE

PRIMER PARTIDO

	Tantos.
Lucio-Iturriaga, blancos	25
Millán-Mailluquiza, azules.	17

Ganador: blancos.

SEGUNDO PARTIDO

Elizondo-Ecenarro, blancos	29
Egozcue-Ugartechea, azules.	30

Ganador: azules.

TERCER PARTIDO

Vallejo- Arrondo, blancos	25
Emilio-La Paz, azules	30

Ganador: azules.

PROGRAMA DE LA FUNCION DE ESTA NOCHE A LAS 8 y 30

PRIMER PARTIDO a 25 tantos: Creus y Mir, blancos, contra Martín y Alvarez, azules. A sacar los primeros del diez y medio y los segundos del nueve y medio

PRIMERA QUINIELA a 6 tantos: Uriona, Arruti, Maguregui, Andrés, Argárate, Azpiri.

SEGUNDO PARTIDO a 30 tantos: Andrés y Uriona, blancos, contra Arruti y Maguregui, azules. A sacar ambos del cuadro diez.

SEGUNDA QUINIELA a 6 tantos: Labat, Ferrer, Ugalde, Ibarlucea, Gutiérrez y Salazar.

TERCER PARTIDO a 30 tantos Labat y Ibarlucea, blancos, contra Gutiérrez y Salazar, azules. A sacar ambos del cuadro diez.

JIMMY FOXX ESTABLECIO AYER UN RECORD NUEVO EN EL BASEBALL GRANDE

SAN LUIS, junio 16. (AP.)—Un nuevo record moderno fué establecido hoy para las Ligas Mayores y otro empatado en el juego final de la serie entre locales y Medias Rojas de Boston, que ganaron los últimos, 12 por 8.

Jimmy Foxx, primera base del Boston, logró seis bases por bolas para establecer una nueva marca. El record anterior era de cinco, establecido por Mel Ott, de los Gigantes, y Max Bishop, de los Atléticos. Antes de 1900, el record era de seis, marcado por Walter Wilmot, de los Cubs, en 1891.

La primera del Boston empató el record de las Mayores para casi todos los tiempos, en que un bateador se enfrente varias veces con un pitcher sin cargársele oficialmente veces al bate. Miller Huggins y Bill Urbanski son los que establecieron la marca. Ambos lograron cuatro pases y dos veces se sacrificaron. Como ello lo hicieron en la Liga Nacional, la hazaña de Foxx constituye un record para la Liga Americana.

La anotación por entradas fué:

		C.	H.	E.
Boston	120 200 232—	12	17	0
San Luis	010 203 002—	8	15	1

Baterías: Wagner, McKain, Dickman, Marcum y Peacock, por el Boston; Tietje, Linke, Van Atta y Sullivan, por el San Luis.

AMATEURS ACES por DAN

NOTICIAS DE AQUI Y DE ALLA:

El Candler College seguirá al Colegio Belén y al Baldor en su ingreso en la Federación Atlética intercolegial.... Y esto reforzara notablemente el cuerpo atlético de circuito.... Los Caribes tienen medio solucionado el problema de los remos... Parece que conseguirán permiso del Miramar Yacht Club para sacar por allí la canoa.. Los que preparan las competencias infantiles de natación para los días 15 y 16 de julio próximo aseguran que en ese meet se romperán todos los recods de inscripción... El team de solft-ball femenino de la Universidad, que está practicando para tomar parte en el campeonato de la Asociación Atlética, debe haber celebrado ayer tarde un match de exhibición con el equipo del colegio Estrella, en los terrenos del Casino Deportivo.

El próximo lunes vence el plazo de inscripción para la natación junior femenina, que está anunciada para el 24 y 25 de este mes... A este evento, el Casino Español se propone enviar una bonita representación... También vence el lunes la inscripción del soft-ball, dende se espera participen el Vedado Tennis, el colegio Estrella y la Universidad.... Algunos delegados a la AAFC quieren tomar el acuerdo de impedir que una atleta de club represente a un colegio, aun cuando esté en edad colegial.... Y otros están estudiando la forma de alejar de la competencia activa a las menores de 12 años.... Médicos de experiencia como el doctor Inclán, Vicente Banet y otros, estiman que «ningún menor de 13 años debe participar en competencias oficiales»... Y ellos tienen por qué saber las cosas... Son especialistas en la materia!

Sergio Varona, comentarista local, tiene motivos sobrados para sentirse orgulloso en estos días.. Su hijo Leo, de 15 años, ha ganado por segunda vez consecutiva el champion-bate de la Liga Intercolegial, demostrando que «ha heredado las buenas condiciones base boleras del Daddy... En 18 veces al bate, Leo conectó 11 hits y anotó doce carreras... Carlitos Saenz, el pitcher zurdo del ADC que no viste uniforme desde hace semanas, terminó e nel campeonato de juveniles con un gran record de struckouts y un hermoso promedio de carreras limpias por juego.... ¿Por qué se habrá retirado del game?... Roberto Perkins, que vistió hasta ahora el uniforme del VTC, está aprobando las últimas asignaturas de su bachillerato para formar el crew de remos de la Universidad.

Este año tenemos natación en abundancia... Esta noche se dará en la piscina del Salvation Army el anunciado show del Vedado Tennis Club.... La próxima semana se ofrecerán las justas juniors femeninas... Los días 1 y 2 de julio vendrán las justas nacionales novicios de la Unión Atlética de Amateurs.... Y después vendrán las competencias infantiles, las seniors femeninas, las junior y senior de la Unión, las nacionales de Cienfuegos y Varadero, así como un meet especial que convocará el Salvation Army para el 10 de julio.

René Cabezas, figura popular en el club Atlético de Cuba, llegará el próximo día 25 por la mañana, y esa misma noche los asociados del Glorioso Anaranjado ofrecerán un homenaje a Ciso Camejo por su graduación.... Las adhesiones para la comida se cierran el día 23, recibiéndose las mismas en la Secretaría del club o en los 60 minutos de sports.... El club Aduana está volviendo a la pelota... Los muchachos, dirigidos por Jesús Figarola han organizado una aceptable novenita que jugará mañana contra el equipo de la Universidad en el Stadium.... Raúl Giraud está incluído en el squad.

Aníbal Graupera, delegado del ADC, propuso el otro día una cosa en la reunión de la Liga Nacional de base ball amateur que nos pareció excelente, aún cuando no tuvo el calor de todos los delegados... Discutiéndose la forma en que ha de celebrarse el juego de las estrellas, Graupera pidió que en el programa apareciese el team campeón del año anterior, contra un conjunto de las mejores estrellas de la Liga.... La representación del Fortuna no quiso aceptar el honor por entender que sus players no podían celebrar dos juegos seguidos y quedaba corto de pitchers... Nosotros creemos que, en ésto, los fortunistas tienen razón, sin embargo, pudo haberse buscado un término medio para celebrar el juego en esa forma, sin perjudicar a los Blanqui-negros...

El juego de Estrellas debe ser una cosa seria... Y, faltando una Liga amateur que pueda presentar un team capaz de rivalizar con la representación de la Liga Nacional, creemos que lo más lógico es que el team campeón del año anterior reciba el honor de medir sus fuerzas con las figuras estelares del circuito... Esto daría interés al espectáculo y evitaría que sucediese como el año pasado, por ejemplo, que algunos players tiraron el juego a relajo, no dándole debido interés... Teniendo que derrotar a un team completo, que ha ganado el derecho a jugar en ese game por haber triunfado en la Liga, los atletas tendrían algo por qué luchar y el choque despertaría el interés del público....

Y, ya que el Fortuna no quiere jugar, por qué no se busca la manera de presentar al team del Deportivo de Cárdenas, ganador de la zona de Matanzas, frente a las Estrellas de la Liga? ..

NOTAS DEL CAMPEONATO DE VOLLEY BALL

Dentro del mayor entusiasmo se está celebrando el gran campeonato libre de volley ball. El lunes se encontraron a primera hora, los equipos Aguilas y Medina, ganando los primeros con anotación de 15 por 5 y 15 por 11. Hugo Paneque se distinguió mucho por los vencedores.

En el segundo partido de la noche, el Regimiento 6 logró triunfar sobre un fuerte contrario, el Buen Retiro, habiéndose registrado una anotación de 15 por 13; 12 por 15 y 15 por 9. Morales y Hernández se distinguieron por los vencedores; Coto y Acosta por los perdedores.

En los encuentros del martes, el Vitapán mantuvo su invicto, ganando decisivamente su juego con el Regimiento 7, con score de 15 por 6 y 15 por 5.

En el segundo turno se encontraron los muchachos del Medina con el Regimiento 6, habiendo triunfado éstos pero pasando un gran susto, ya que los medinistas se mantuvieron en la lucha hasta el último momento, estableciendo en el último tiempo lo que creemos constituye un record para partidos de volley ball en campeonatos oficiales, un score de 19 por 17.

El primer tiempo de este encuentro fué del Regimiento 6, 15 por 5. En el segundo el Medina ganó 15 por 11. Y en el tercero se logró esa anotación que comentamos de 19 por 17 a favor de los muchachos del Coronel Galíndez. Los pequeños del Medina jugaron enormemente para evitar la pérdida del partido, pero al fin se impuso la artillería de los colombianos. Morales, Susano Hernández y el Cabo Lázaro llevaron el peso del ataque por los vencedores, y Martínez Rodríguez y Avila por los perdedores.

El miércoles el Buen Retiro le ganó al Regimiento 7 con anotación de 15 por 8 y 15 por 8. Los vencedores jugaron con dos suplentes en su lineup y los vencidos demostraron una pequeña mejoría en su juego.

En el encuentro femenino, el Club 4 F mantuvo su invicto, anotándose su tercera victoria 15 por 11; 6 por 15; 15 por 1 y 15 por 4. De nuevo brillón por su pnego, la estrella de las vencedoras, Angela Iglesias. También contribuyeron a esta victoria, Elsa Sotolongo, Carmelina Pérez y Olga García que ayudaron mucho a la simpática Angela en su decisiva labor. Margaret Chapman se destacó, como siempre, por las perdedoras.

Para hoy están señalados los siguientes juegos: Regimiento 6 y Regimiento 7 y el Medina con Vitapán.

El estado de los clubs es

Clubs	J.	G.	P.	Ave
Vitapán	3	3	0	1.000
Buen Retiro	3	2	1	667
Aguilas	3	2	1	667
Regimiento 6	3	2	1	667
Medina	4	1	3	250
Regimiento 7	4	0	4	000

LA NATACION ESTA NOCHE

Se efectuará esta noche en la piscina del Salvation Army, el anunciado programa de natación que cubre a los mejores atletas de los distintos clubs de la Unión Atlética de Amateurs. El Vedado Tennis organiza la fiesta y puede asegurarse desde ahora que el show gustará en todos sentidos. El primer evento se brindará a las nueve en punto y según Martínez Conill, será solamente un pequeño aperitivo de lo que vendrá después. El programa oficial es:

40 yardas libre estilo:
Oscar Bustillo, VTC.
Jorge Dávalos, CE.
Chiri Mendoza, VTC.
Roberto Dulzaides, CE.

40 yardas libre estilo:
Pepe Fernández, VTE.
Paúl Sancella, CE.
Raúl Rivero, ANN.
Ricardo Calderón, CMN.

100 yardas de pecho:
Gonzalo de Cárdenas, CE.
Humberto Pertierre, VTC.
Guido Spinger, MYC.
Julio Arellano, JVC.

60 yardas de espalda:
Roberto Carrión, VTC.
Roberto Finlay, CMN.
Fufiri Araoz, VTC.
Fritura Galán, HVC.

200 yardas libre estilo:
Oscar Bustillo, VTC.
Reinaldo Rodríguez, C. E.
Santiago Rodríguez, C. E.
Bebo Guash, MVC.

100 yardas libre estilo:
Pepe Fernández.
Raúl Rivero.
Mariano Prats.
Oscar Meruelos.
Jorge Fowle.

Diving:
Jorge Rey (10 años), CE.
Guillermo Mata (12 años), CE.
Alberto González (13 años), CE.

Relevo meddley swin:
Habana Yacht Club.
Vedado Tennis Club.
Círculo Militar y Naval.
Casino Español.

Relevo de pecho (novicio) 160 yardas (4x40)
Vedado Tennis Club.
Casino Español.
Miramar Yacht Club.
Team libre de la Víbora.

Relevo libre estilo 160 yardas (4x40)
Jaimanitas Yacht Club.
Vedado Tennis Club.
Casino Español.
Miramar Yacht Club.

ITALIA DERROTO A BRASIL PARA IR A LOS FINALES

MARSELLA, Francia, junio 16. (AP.)—Jugando sin su mejor hombre, Leonidas, el equipo del Brasil perdió hoy el match semi-final con Italia, en el campeonato por la copa del mundo, con anotación de dos goals por uno.

No pudiendo contar con el hombre que tanto les ayudó en sus primeras victorias, los equipiers del Brasil lucharon tanto como pudieron, pero, la ausencia del sensacional jugador resultó decisiva. Los italianos atacaron fuertemente desde los primeros instantes, y no teniendo Brasil la ofensiva de otras veces que pudo mantener el juego en altas y bajas, los italianos fueron en todo momento los ejes del juego, ganando con el score antes mencionado.

Como resultado a ésto, el Brasil jugará el domingo con el equipo Sueco en Bordeaux, para discutir el tercer lugar del torneo, mientras los victoriosos italianos se enfrentan con el equipo húngaro en París, el mismo día, para discutir el campeonato. Hungría derrotó a Suecia con anotación de 5 goals por uno en el otro match semi-final jugado hoy.

Los fanáticos franceses, contrarios por completo a los equipiers italianos hicieron causa común con los brasileños y les aplaudieron constantemente, aunque el mejor juego de las estrellas de Italia se impuso. Los fascistas, empero, llegaron a admitir que la ausencia de Leonidas les había ayudado mucho en la victoria.

Brasil protestó el juego ante la Federación Internacional de futbol, por estimar que el árbitro se equivocó al declarar bueno él goal italiano de la victoria. Dicen que la bola había salido del terreno antes de que Domingo cometiese el foul sobre Piola que dió lugar al free-kick que marcó el triunfo. Estiman que al irse la bola fuera del terreno el free-trick no debió haberse producido.

Si la FIFA admite la protesta el juego será declarado como un empate y habrá que jugarlo de nuevo.

UN SOLO HIT PUDO BATEAR EL CHICAGO A LOS "YANKEES"

Monte Pearson y Bump Hadley combinaron sus lanzamientos para lograr esa victoria

CHICAGO, junio 16. (AP.)—Monty Pearson y Bump Hadley sólo les permitieron hoy un hit a los White Sox de Chicago para derrotarlos, 5 por 1, y dar a los Yankees su sexta victoria consecutiva.

Pearson permitió un hit en 3 y un tercio innings, y entonces, después de dar cuatro bases por bolas para forzar la única carrera de los locales, salió del box para darle paso a Hadley, que no permitió hits en los últimos 5 y dos tercios innings.

Monty Stratton, que pitcheó todo el juego por el Chicago, sólo permitió cuatro hits, pero uno de ellos fué el noveno homer del año de Lou Gehrig, y los otros dos, ligados con una base y un batazo dieron tres carreras.

NEW YORK

	V.	C.	H.	O.	A.	E.
Crosetti, ss	4	0	0	0	7	0
Rolfe, 3b	4	0	0	2	1	0
DiMaggio, cf	4	0	0	3	0	0
Gehrig, 1b	2	1	1	9	2	0
Dickey, c	4	0	0	6	0	0
Henrich, rf	3	2	1	0	0	0
Powell, lf	3	1	0	3	0	0
Gordon, 2b	4	1	1	2	0	1
Pearson, p	2	0	1	0	0	0
Hadley, p	2	0	0	2	1	0
Totales:	32	5	4	27	11	1

CHICAGO

	V.	C.	H.	O.	A.	E.
Berger, ss	4	0	0	1	2	1
Owen, 3b	4	0	0	1	4	1
Steinbacher, rf	3	1	0	1	0	0
Kreevich, cf	3	0	0	5	1	1
Radcliff, 1b	3	0	1	13	0	0
Walker, lf	3	0	0	2	0	0
Hayes, 2b	3	0	0	2	4	0
Sewell, c	2	0	0	2	0	0
Stratton, p	3	0	0	0	2	0
Totales:	28	1	1	27	13	3

Anotación por entradas:

New York	030 001 001—	5
Chicago	000 100 000—	1

Sumario:

Empujadores: Gehrig, Gordon, M. Pearson 2; Walker. Two base hits: Pearson y Radcliff. Three base hit: Henrich. Home run: Gehrig. Double play: Berger a Hayes a Radcliff. Quedados en bases: New York, 4; Chicago, 5. Bases por bolas: Pearson, 4; Hadley, 1; Stratton, 4. Strike outs: Pearson 3; Hadley 1; Stratton 1. Hits: a Pearson, 1 en 3 y un tercio innings; Hadley, ninguno en 5 y dos tercios. Balk: Stratton. Ganó Hadley. Umpires: Rommel, Kolls y Moriarty. Tiempo: 1:40.

CON BRIDGES EN EL BOX GANARON AYER LOS TIGRES

DETROIT, junio 16. (AP.)—Tommy Bridges dejó hoy a los Atléticos en seis hits y ponchó a ocho para dar a los Tigres una victoria 12 por 3.

		C.	H.	E.
Filadelfia	000 000 120—	3	6	4
Detroit	245 100 00x—	12	11	1

Baterías: Thomas, Williams, D Smith y Hayes, por el Filadelfia; T Bridges y York, por el Detroit.

JUEGOS AMATEURS PARA LA PRESENTE SEMANA

Los juegos de base ball amateur para la semana, son:

SABADO:

En el Vedado Tennis, ADC contra Atlético de Cuba.

DOMINGO:

Universidad: Yara contra Hershey. Y, Universidad contra Cienfuegos.

Cubaneleco: Naval vs. Teléfonos. Y, Vedado contra el ADC.

Vedado Tennis: Atlético vs. Pilar y Cubaneleco contra Fortuna.

PASSEAU DEJO AYER EN 6 HITS A LOS CARDENALES

FILADELFIA, junio 16. (AP.)—Claude Passeau dejó hoy en seis hits a los Cardenales y los derrotó, 3 por dos.

El trabajo wild del pitcher de relevo Mac Macon en el octavo, después de que el starter McGee había dado paso a un emergente en el séptimo, dió la carrera decisiva. Macon dió tres bases por bolas y un error de Gutteridge completó la obra.

		C.	H.	E.
San Luis	000 010 001—	2	6	1
Filadelfia	000 200 01x—	3	5	0

Baterías: McGee, Macon, Harrell y Owen y Bremer, por el San Luis; Passeau y V. Davis, por el Filadelfia.

LLEGUE A TIEMPO
viaje en
OMNIBUS ALIADOS
TRANSFERENCIAS EN TODOS LOS CRUCEROS
Seguridad — Rapidez — Comodidad.
INFORMACION: U-5944 — QUEJAS: U-5944.

M.E.C.D. 2016

LADY MYRTLE SERA CONTRARIA DE CONSIDERACION EN PROXIMAS JUSTAS

Las posibilidades de nuevas lluvias y otra alteración del track no disminuirán el interés de las próximas fiestas hípicas. La mayor parte de los caballos alojados en Oriental Park negocian bien el track alterado y en los programas pasados han intervenido muchos de ellos, habiendo triunfado un gran porcentaje de los lógicos.

Claro, que hay un grupo que corre mejor la pista seca y ligera, y otros que prefieren el heavy o el lento sobre el «sloppy» y fangoso que han sido los tipos que han imperado últimamente. Pero en las justas más importantes, como la de milla y sesenta yardas del domingo entrante en que se enfrentarán Lord Dalton, Deer Leap y Whittie, entre otros, la alteración posible del track casi beneficiará a estos tres pur sangs, ya que todos corren sobre el fango aún mejor que sobre el piso normal, siendo eso especialmente cierto en cuanto a Deer Leap.

LADY MYRTLE

Si vuelve a alterarse la pista Lady Myrtle será una contraria de mucha consideración, en la competencia para ejemplares de tres años exclusivamente. La yegüita de los Alvarez es muy amiga del fango aunque otros pur sangs como Fast Start y Floor Maid han probado también sus aficiones al track fangoso.

Hay fangueros que aún no han alcanzado la forma que sus dueños esperaban en la pista anormal. Entre ellos está Winning Woman, que ha dado en el Norte soberbias muestras de esta afición y que en el mitin invernal pasado también lució como excepcional fanguera.

Lo que precisa muchas veces distinguir es el tipo de track que impera y cual es el que corren mejor determinados ejemplares. Oímos decir con frecuencia: «fulano es muy buen fanguero». Pero esa clasificación no nos dice si el pur sang referido gusta del sloppy o del fangoso o del pesado, que son tres tipos distintos de track.

BOBBY BUXTON

Nosotros estamos en la creencia acaso equivocada, que Bobby Buxton no es muy buen amigo de la pista llena de agua. En cambio en el pur sang esté o no actualmente en mejor forma, entendemos que si en vez de haber tenido que negociar pista sloppy y fangosa últimamente hubiera aprovechado un tipo pesado de pista con casi toda seguridad hubiera lucido mejor de lo que lo ha hecho.

Y lo que ocurre con Bobby Buxton ocurre con muchos más. Por eso el seleccionista se ve prácticamente atado de pies y manos cuando tiene que escoger posibles ganadores sin tener una idea exacta de cómo ha de estar el track diez, doce o más horas después de haber rendido su labor. No es lo mismo seleccionar en una carrera a Gift Contour cuando la pista está lenta y aterronada o cuando está llena de agua o fango Porque en la primera la yegüita del Aevos Stable es una espada y en las otras dos no da un paso.

Wild Money, en cambio, corre bien casi todos los tipos alterados de track y ello es una ventaja enorme para su dueño y para los que conocen esta habilidad del hijo de Wildair. Ello, sin embargo, es común casi en todos los ejemplares de positiva clase aunque hay pur sangs de calidad que por sufrir de achaques más o menos graves no pueden distinguirse en algunos tipos de pista alterada y de mismo modo otros averiados prefieren el track blando para sus adoloridas extremidades.

Veremos qué clase de pista nos depara la suerte para este fin de semana.

SPORTS DIARIO DE LA MARINA SPORTS
AÑO CVI — LA HABANA, VIERNES, 17 DE JUNIO DE 1938 — PAGINA DIECISIETE

TOPICOS FUTBOLISTICOS

—Italia y Hungría jugarán la final por la Copa Mundial.
—El Hispano, reforzado, jugará contra el team vasco.
—Serán invitados los brasileros al partido del domingo.

Por «PETER»

Se efectuaron ayer los juegos semifinales del Campeonato por la Copa del Mundo. El equipo del Brasil, catalogado como uno de los favoritos para ganar el certamen, perdió contra Italia por la mínima diferencia, 2 por 1. Y los representantes del futbol sueco, que eliminaron a Cuba, perdieron contra Hungría con anotación de 5 por 1.

Esto quiere decir que el próximo domingo jugarán la final Italia y Hungría.

Sobre la eliminación de los brasileros, hablamos ayer con el señor Luiz Felippe Souto, capitán teniente de la Marina del Brasil y a este oficial de la fragata «Almirante Saldanha», que está en puerto, no le sorprendió la noticia.

«El equipo brasilero estaba muy flojo en la línea de medios», nos dijo. Luego agregó: «El resto del equipo, todo muy bueno».

—¿Y cómo ha sido eso, a pesar de la cantidad de jugadores que pudieron desplazar?—le preguntamos. Y en seguida nos informó:

—Los brasileros se han despreocupado de tener buenos jugadores para la línea de medios, debido a que los mejores atletas para esas posiciones eran argentinos. Y no podíamos contar con ellos para ese torneo.

El señor Souto visitó nuestra redacción tratando de conseguir saber algo de las actuaciones que tuvo en Cuba Yamato Maida, Conde Koma, profesor de Judo, que hace muchos años estuvo en la Habana, y actualmente se encuentra en el Brasil.

Por fin parece que se van a hacer las cosas bien.

Y nos hacemos esta hipótesis porque nos han informado que la Juventud Asturiana ha suspendido por tres meses a su atleta Arturo Galcerán, por no haber alineado, como se le indicó en el juego del pasado domingo, contra el equipo de los vascos.

Esta vez las cosas se han hecho de distinta manera. Nos han contado que en la última reunión del Comité Directivo de la Federación de Futbol de la Habana se habló de una manera que tal parece que nuestros comentarios de ayer fueron un reflejo de lo que en dicha reunión se trató.

Sabemos que la Comisión Organizadora del match del domingo, ha dado instrucciones al veterano jugador Juan Arenas, entrenador ahora del Hispano, para que prepare en condiciones el team de los Tigres. Arenas está cumplimentando la indicación. Y en la mañana de hoy, viernes, podrá pedir Arenas a los otros clubs del circuito los jugadores que él crea necesarios para reforzar el team del Club Deportivo Hispano América.

Es decir, que este domingo, el juego no será entre la Selección Habana y la Selección Vasca, sino contra el Hispano reforzado. Y desde ahora estamos seguros de que Arenas presentará un mejor conjunto. Pues en la práctica se ha demostrado, no una, sino mil veces, que a la hora de jugar desarrolla mejor juego un team reforzado que una Selección, sobre todo si la Selección no ha tenido una preparación adecuada, lo cual requiere algún tiempo. Que el team work no es una cosa que se adquiere de un día para otro.

Hemos oído decir también que la Comisión Organizadora de ese juego del domingo en «La Polar» hará una invitación a la oficialidad de la fragata brasilera que está en nuestra rada. Y desde ahora garantizamos que esos representantes del Brasil, cuyo equipo de balompié acaba de realizar una magnífica performance en el Campeonato del Mundo, va a presenciar un gran juego. Porque aunque la realidad es que nuestros mejores valores están fuera, con lo que tenemos aquí podemos hacer un team mucho más decente del que hemos estado confeccionando para esos juegos de exhibición.

Se anuncia que el partido del domingo es un homenaje al team de los vascos, que se marchará el próximo martes rumbo a México. Pero nosotros seguimos creyendo que la estancia del team hispano se demorará aún algunos días en nuestra capital. Y nos hacemos esta idea par la sencilla razón de que de México no han apurado a los vascos, y éstos, en cambio, arden en deseos de regresar a la ciudad de los Palacios, desquitándose de las derrotas que sufrieron en su anterior viaje a la Habana.

Hemos dicho que arden en deseos de revancha y hemos dicho bien. Como negocio, es muy chiquito para los ases del futbol español dilatar su estancia en la Habana. Ese conjunto, de hotel nada más, paga alrededor de unos quinientos pesos. Pero la realidad es que a ellos, por ahora, no le interesa gran cosa la parte económica, sino el cartel del equipo. Y la verdad es que éste flaqueó como consecuencia de la falta de Blasco, Cilaurren y Emilín, que la vez pasada quedaron lesionados en México. Además, en aquella ocasión, casi todos los jugadores estaban «tocados», y la totalidad extenuados de una larga jornada celebrada contra los mejores cuadros de la patria de Moctezuma.

Ahora que el equipo vasco está que corta, y sabedores sus dirigentes de que el equipo Nacional Cubano está ya de regreso, estamos seguros de que lo han de esperar, confiado en que se le dará la oportunidad de la revancha, que es la que ansían, más que para buscarse unos cuantos pesos, para justificar una vez más su valía ante los aficionados locales y, al mismo tiempo, para nivelar su cartel.

Nosotros esperamos que Juan Arenas presente el domingo un team lo suficientemente bueno, no para ganar, que eso es mucho pedir, pero sí para que el match no se caiga de un solo lado, como ha sucedido en los anteriores encuentros. Queremos ver trabajar a Blasco; queremos ver el duelo de Cilaurren, Muguerza y Zubieta, en la defensa y queremos también ver si nuestros medios son capaces de aminorar la efectividad de Lángara, del chato Iraragorri y del mastro Luis Regueiro.

ENTRE CAZADORES

—John Doys ganó en skeet.
—Regresó Julio Cadenas.
—«Tips» de «Horizontes».

En la tirada de skeet nocturna celebrada en la noche del miércoles en el club de Cazadores del Cerro, tuvimos la satisfacción de ver nuevamente entre nosotros a Julio Cadenas, que acaba de regresar de los Estados Unidos, según tenemos entendido, a donde fué por prescripción facultativa. Y como el semblante que trae es bueno, y como además está contento, es señal que de salud se va bien. Julio Cadenas, además, dejó en Yanquilandia a su hijo Julito, muy bien, y deseando que lleguen pronto las vacaciones para venir a «muñequear» a los que presumen de torones en el club Lucerista.

La competencia de skeet, por el premio de Cuton Mejer, reunió un «entry» de catorce escopetas, registrándose un empate entre el doctor Serafín Quesada, el Olímpico, y el «guarinero» Thorwald Sánchez, que cumplieron 45 de 50 y a un platillo de diferencia de ellos, el recto Rodrigo Díaz, pero el ganador del premio (500 cartuchos de skeet) lo fué Mr. John Duys Jr. el tabacalero que rompió 43 de 50. Ganó por el handicap.

A continuación va el resultado de la tirada:

Tiradores	1a.	2a.	Total
Dr. Serafín Quesada	22	23	45
Thorwald Sánchez	22	23	45
Rodrigo Díaz	23	21	44
John Duys Jr	21	22	43
Manuel Porto	20	21	41
Antonio Porto	22	18	40
H. C. Hart	19	21	40
Frank Steinhart	18	20	38
Julio Cadenas	17	20	38
Gaston Villalba	16	20	36
A. O. Norris	19	16	35
Miguel A. García	16	16	32
Benjamín Gabriel	10	18	28
Eduardo Caamaño	12	14	26
Srta. Tina Sarrá	10	14	24

Faltaron el doctor Panchito Méndez Capote y el Capitán Pablo Cruz. El primero anda por tierras neoyorquinas, y el segundo, se encuentra enfermo. Ojalá que no sea nada y el domingo lo veamos de nuevo en el club.

A continuación damos algunos «tips», que publica la revista «Horizontes», en su último número.

Un observador nos ha llamado la atención de que en esta temporada de tiro el capitán Pablo Cruz no ha hecho tantos cuentos de cacería. El fenómeno debe ser, creemos nosotros, porque ahora concurre con frecuencia al Club de Cazadores del Cerro, el popular José, el de la sonrisa del la Habana Electric. Este score, que conste, no es el record de la temporada, ni mucho menos el de Cuba.

El record de la temporada lo tiene Leopoldo Aguilera, con 22 de 22, y el record de Cuba está en poder del campeón de Bejucal, quien por cierto lo tiene anotado en un saco azul que usa en las tiradas del Club. «Cuentan las crónicas» de antaño que él mató 61 de 61 en varias etapas.

La mejor marca del mes, en el tiro de pichón, la obtuvo el formidable tirador, Rodrigo Díaz, que mató 16 de 16, en la justa de mayo que fué el «Frank Steinhart Day», llamado así, porque los cinco premios que se donaron ese día fueron donados todos por el hombre fuerte de

Parece que ha decaído un poquito el entusiasmo por el juego de la viuda en el Club de Cazadores del Cerro. ¿Quare causa?

Este año las competencias de pichón se han distinguido de las anteriores en que de seis celebradas, tres de ellas han terminado con el mismo score: 13 de 13.

En abril, 10: Ganó Carlos Quintero con esa marca un premio de la Compañía Riera Toro and Van Twistern.

En abril, 24: Ganó el Dr. Arturo Ojeda la magnífica escopeta que regaló «El Floridita» con 13 de 13.

Vayan, pues, a hablarle de que es «salao» el número trece a esta gente!

El día que no dejen disculpar a los muchachos que yerran... se acaba el tiro.

«¡Soy enemigo del handicap!» Claman ahora muchos de los buenos tiradores. Pero hablan las crónicas de antaño, que son los mismos que antes se fajaban porque los pusieran bajitos, y si no, no tiraban.

Recientemente se ha casado Manuel Capín.

El hermano del Campeón Nacional de Platillos parece que también quiere tener su chaveo, porque ahorita los que se van a imponer son el Cubano de Ovies, el Panchón de Méndez Capote y el Tony de Porto Castañeda y el Chino de Carloso Quintero.

Y aunque ahí está Jesusito dispuesto a mantener en alto el pabellón, Manuel Capín quiere que sean dos de los Capines, como siempre, los que haya en tiro...

Hay un militar que parece que se va a imponer a punta de revólver en el range donde los civiles estuvieron campando por sus respetos. El teniente Oscar Feyt ha ganado ya dos premios en revólver. Y en uno de ellos, no necesitó del handicap y batió a leones como Castro Palomino y Flo...io González Roig.

LOS JONRONEROS

...x, Red Sox	19
...ork, Tigres	16
Johnson, Atléticos	15
Goodman, Reds	14
Ott, Gigantes	13
Medwick, Cards	8
Gutteridge, Cards	8

JORGE COMELLAS TIENE 4 VICTORIAS EN EL "TRENTON"

Tanto él, como René Monteagudo están pitcheando colosalmente y están como regulares

René Monteagudo, el zurdito de la curva de fuego, y Jorge Comellas, el ídolo de Luyanó, se mantienen firmes en el club Trenton, de la liga del Este del Atlántico. Por periódicos que nos llegan a las manos sabemos que los dos cubanitos están pitcheando magnífica pelota, resultando eficaces auxiliares para el Trenton.

Monteagudo tiene cinco victorias y tres derrotas, y Comellas tiene un record de 4 y 2. Ambos mantienen un turno regular en el staff y reciben múltiples elogios de los periodistas que siguen de cerca las actividades del circuito.

Uno de los últimos encuentros en que apareció Comellas tuvo en contra al equipo de Hartford y ganó con score de 2x1, después de dejar a sus rivales en cuatro hits aislados y ponchó a doce!!!

HARTFORD

	V.	C.	H.	O.	A.
Heller, 1b	3	0	1	8	0
Kane, ss	4	0	0	1	0
McLeod, rf	3	0	0	1	0
Andrews, c	3	0	0	11	1
Plummer, cf	4	1	1	1	0
White, lf	4	0	0	0	0
Goodwin, 2b	4	0	0	2	1
S-meer, 3b	2	0	2	1	3
Early, p	3	0	0	0	3
Balas, p	0	0	0	0	0
Totales	30	1	4	25	8

TRENTON

	V.	C.	H.	O.	A.
Sparra, lf	4	0	0	1	0
Corrado, 1b	4	1	2	7	3
Gera-ty ss	4	0	2	2	1
Be-court rf	3	0	0	0	0
Marion, cf	4	1	1	1	0
Liv-ston, c	2	0	0	12	0
Chap-an, 3b	3	0	2	0	1
Nix, 2b	3	0	1	3	5
Comellas, p	3	0	0	1	2
Ferrell	0	0	0	0	0
Totales	30	2	8	27	12

ANOTACION POR ENTRADAS

Hartford	000 000 100—1
Trenton	000 000 011—2

SUMARIO:

Empujadores: Heller, Geraghty, Ferrell, Tubeyes; Shoppmeyer, Corrado, Tribees; Marion. Stolen bases: Schopmeyer 2. Nix. Sacrifice: Bettencourt. Quedados en bases: Hartford 6. Trenton 9. Struck out: Early 8 Comellas 12. Bases por bolas: Sary 3, Comellas 5. Hit a pitcher: Balas a Ferrel, Willd: Comellas.

BOB FELLER SALVO A LOS INDIOS DE CAER AL SEGUNDO

Pitcheó un juego colosal y logró retener al club en el primer lugar de la Liga Americana

CLEVELAND, junio 16. (AP.)—Bob Feller logró mantener a los Indios de Cleveland en la delantera de medio juego sobre los Yankees al aislar bien los ocho hits que le batearon los Senadores de Washington a los que derrotó, 4 por 1, para apuntarse su séptimo triunfo del año.

Rollie Hemsley, el catcher que Feller prefiere, volvió al juego después de una ausencia de tres semanas y guió tan bien al niño prodigio que logró que terminase su primer juego desde mayo 30.

La única carrera que le hicieron a Feller fué con dos outs en el sexto, por hits de Wasdell y Rick Ferrell.

Lo más destacado del ataque de 11 hits de los Indios fué el onceno homer del año del novato Ken Keltner.

WASHINGTON

	V.	C.	H.	O.	A.	E.
Case, cf	4	0	2	4	0	0
Lewis, 3b	5	0	1	0	2	0
Wright, rf	3	0	1	2	0	0
Goslin, lf	4	0	0	0	0	0
Travis, ss	4	0	1	4	2	0
Myer, 2b	3	0	0	2	2	0
Wasdell, 1b	4	1	1	8	0	0
R. Ferrell, c	3	0	2	3	0	1
Krakauskas, p	1	0	0	0	2	0
Stone (1)	1	0	0	0	0	0
Kelley, p	0	0	0	1	0	0
Bonura (2)	1	0	0	0	0	0
Totales	33	1	8	24	8	1

(1)—Bateó por Krakauskas en el 6o.
(2)—Bateó por Kelley en el 9o.

CLEVELAND

	V.	C.	H.	O.	A.	E.
Lary, ss	3	1	1	3	2	1
Campbell, rf	4	0	2	0	0	0
Hale, 2b	3	0	1	1	4	0
Solters, lf	4	0	1	4	0	0
Averill, cf	3	0	1	2	0	0
Trosky, 1b	4	2	2	6	2	0
Keltner, 3b	4	1	2	1	1	0
Hemsley, c	4	0	1	9	0	0
Feller, p	4	0	1	1	2	0
Totales	33	4	11	27	11	1

Anotación por entradas:

Washington	000 001 000—1
Cleveland	001 200 01x—4

Sumario:

Empujadores: Campbell, Keltner 2; R. Ferrell, Hemsley. Two base hits: R. Ferrell, Lary, Campbell y Trosky. Three base hit: Campbell. Home run: Keltner. Base robada: Campbell. Sacrifices: Krakauskas y Averill. Double plays: Feller a Lary a Trosky; Myer a Travis. Quedados en bases; Washington, 10; Cleveland, 9. Bases por bolas: Krakauskas, 2; Kelley, 1; Feller, 4. Strike outs: Krakauskas, 3; Feller, 7. Hits: a Krakauskas, 8 en 5 innings; a Kelley, 3 en 3. Perdió Krakauskas. Umpires: Grieve, Hubbard y Summers. Tiempo: 2:22.

LOS SEIS DE LA FAMA

Player y Club	J.	V.	C.	H.	Ave.
Averill, Indios	50	188	44	71	.378
Chapman, Atléticos	30	101	21	37	.366
Trosky, Indios	48	173	41	63	.364
Lavagetto, Dodg.	39	141	25	50	.355
Lombardi, Reds	37	131	16	46	.351
McCormick, Reds	48	206	30	71	.345
Medwick, Cards	43	171	29	59	.345

CAMPEON DE UNA EXPOSICION CANINA

Este perrito, que se llama «Tiempo Ideal», es campeón, aunque sus esfuerzos se redujeron a dejarse ver y permitir que lo retrataran. Ganó el primer premio en la exposición canina del Essex Kennel Club, en Madison, New Jersey, Estados Unidos. (Foto Acme-Editors Press).

KID JABAO TENDRA QUE PONER GRAN CUIDADO EN EL SEXTO ROUND; PEDRO MEDINA TENDRA QUE CUIDARSE MUCHO

Felipe Martínez, no es científico, pero pega duro y en cualquier momento puede ganar por un lucky-punch. El campeón de los flies y feathers tiene buen chance. Un estupendo programa

Por «PETER»

Hoy terminarán su trabajo de entrenamiento los boxeadores profesionales que han de aparecer en el gran programa que mañana se ofrecerá en el ring de la Arena Cerveza Cristal.

El programa que se ofrecerá mañana sábado, es de los buenos. Podemos decir que tiene todas las características de un programa de invierno, que es en la temporada que nuestros promotores, se esmeran en ofrecer los mejores carteles.

El programa de mañana, confeccionado por la Comisión Nacional de Boxeo y Luchas, consta de 38 rounds con dos encuentros estelares que han de resultar interesantísimos.

El star-bout estará a cargo de Ramón Rebollar y Sixtico Morales, pero el bout semi-final, también será de gran atracción, ya que presenta dos hombres que se han distinguido entre los pesos plumas: Pedro Medina, actual Monarca de los feathers y Kid Jabao. Ambas peleas serán a diez rounds.

Además, se ofrecerán tres buenos preliminares. El primero, a cuatro rouns, entre Kid Nacional y Alfredo Quintana; el segundo a seis rounds; entre Rayito del Ring y el Guajiro Salvaje, y el tercero, a ocho rounds, entre Kid Juancito y Nicolás Luaces.

MEDINA Y JABAO.—Ayer hablamos largo y tendido del más importante de los dos encuentros estelares, y hoy vamos a dar detalles del otro match que le sigue en mérito. El de Pedro Medina y Kid Jabao.

Pedro Medina, como ya dijimos, y como sabe todo el mundo, es el campeón de los feathers, título que le arrebató recientemente, en un gran combate a Conguito II. Es también campeón de los «flies». Es uno de los boxeadores más distinguidos en los últimos tiempos; es también, quien ha progresado más rápidamente y el único que ostenta dos títulos nacionales. Se trata, pues, de un buen boxeador. Sin embargo, es nuevo en el ring. Nada más que diez peleas ha celebrado, y de las cuales, sólo en una fué superado por Alfredo Chávez, (Kid Rapidez), cuando éste estaba en su mejor forma. El negrito que luego fué ayudado por el popular Chino Mondonguito, le ganó en una pelea a seis rounds, por decisión. No obstante, en ese mismo combate, y en el último round, estuvo en un tris que ganara por la vía rápida, porque Pedro Medina, parece que no, y pega bien. Sabe donde hay que dar para tumbar. Más que duro, es científico.

Sus dos títulos los ha ganado en este año. El día 22 de enero, ganó el campeonato de los fly-weights a Moralitos, por k. o. t., en el sexto round. Y el día 20 de mayo, en el gran stadium Cerveza Tropical ganó la faja de los feathers a Pablo Conde, en doce rounds, por puntos.

Tres peleas que ha ganado por la vía del sueño, todas han tenido su desenlace en el sexto round, detalle que damos para que le sirva de aviso a Kid Jabao.

Felipe Martínez, más conocido por «Kid Jabao», es boxeador de más tiempo entre las cuerdas. Este comenzó su carrera el veinte de enero del año 1935, haciendo entonces unas tablas, en cuatro rounds, contra Roberto Bermúdez. Y luego fué pelean do contra distintos adversarios, completando un record de diecisiete peleas, tres de las cuales ganó por k. o., dos por el veredicto de los jueces y tres tablas. Perdió ocho por decisión y una por k. o. t.

Nuestra opinión es que por mucho que haya adelantado, Medina debe ganarle. Pero eso sí, Pedro tendrá que cuidarse de la derecha del Jabao, porque éste no es científico, pero pega duro, y si el Jabao logra pegarle como lo hizo con Buenaventura Gómez, José Trejo y Rafael Soto, será hombre derribado.

LEVANTARA EL SPORT DE LA NATACION EL MEET DE INFANTILES

Numerosos chiquillos con una buena preparación tomarán parte en las grandes justas

Como quiera que la labor de los entrenadores ha de ser uno de los principales motivos de éxito de las competencias infantiles de natación que se celebrarán durante los días 15 y 16 del próximo mes de julio, así como que las acciones de esos propios mentores subirán considerablemente al comprobarse perfectamente cuales son los verdaderos «constructores de campeones», los organizadores de las grandes justas antes mencionadas han tomado el acuerdo de premiar la labor del coach que tenga el honor de dirigir el equipo ganador con un hermoso diploma.

Pero no solamente el Comité Organizador de las Primeras Competencias Infantiles de Natación y Diving premiará así el esfuerzo sincero de los coaches, sino que también concederá otro diploma al coach que logre clasificar mayor número de muchachos en las eliminaciones del día 15. De manera que serán dos los diplomas a otorgar por los dirigentes del próximo meet a los felices mentores cuyos discípulos sobresalgan.

Y es preciso mencionar, además, que todos los hombres que dirigen equipos de natación en Cuba estarán optando por tan señalado honor, puesto que las principales sociedades y colegios de la capital están interesados en las justas infantiles y enviarán representantes a las mismas.

POSIBILIDADES

Hemos manifestado en anteriores ediciones de DIARIO DE LA MARINA que el número de inscripciones individuales alcanzará una cifra crecidísima toda vez que en estos momentos pasan ya de cien los fiñes prácticamente asegurados para participar en las pruebas para menores de 10, 12 y 15 años, los cuales serán vistos en acción en el más sensacional meet acuático de la categoría infantil que se ha celebrado jamás en Cuba.

TONI CASTAÑO ES UN IDOLO EN EL TEAM DE ASHVILLE

El cubano es el líder de los bateadores del Circuito y se destaca al campo y en las bases

Tony Castaño, el joven outfielder cubano sigue bateando intensamente en el Ashville. Y sus scores continúan causando impresión.

Hoy nos permitimos presentar a ustedes uno de los últimos box-scores que han llegado a la Habana, y por él observarán ustedes lo que Toni está haciendo en el club a donde fué recomendado por Mike González. Su actuación repetimos, es brillante y los fanáticos están tan encantados con sus servicios que lo tienen en el primer lugar, en el concurso de popularidad de la ciudad.

He aquí el score de Toni:

ASHEVILLE

	V.	C.	H.	O.	A.
Myers, ss	4	0	1	2	5
Castaño, rf	5	1	3	2	1
Mabrey, 2b	4	2	2	2	1
Zipay, 1b	5	2	3	10	1
Bartosch, lf	4	0	0	1	0
Anderson, cf	5	0	0	4	1
Richard 3b	5	0	4	2	2
Beal, c	4	0	0	4	0
Gornicki, p	4	0	1	0	1
Totales	40	5	14	27	12

WINSTON-SALEM

	V.	C.	H.	O.	A.
Kimbrell, cf	4	0	1	4	0
Roussaire, 2b	4	1	0	2	2
Mc Gee, 1b	3	0	2	11	0
Prerots, rf	3	1	0	1	0
Shipley, c	2	0	0	1	0
Rowell, ss	4	0	0	1	4
Amatal, lf	4	0	2	6	0
Francoline, 3b	4	0	2	0	3
Philips, p	2	1	0	0	2
Earp, c	2	0	0	1	0
Totales	32	3	7	27	11

ANOTACION POR ENTRADAS

Asheville	103 000 100—5
Winston-Salem	012 000 000—3

SUMARIO:

Errores: Prerost 2. Myers. Zipay. Runs batted in, Zipay 3. Anderson. Mc Ghee 2. Richard. Amaral. Two base hits: Mabrey, Amaral, Kimbrell. Stolen base: Roussaire: Sacrifice: Myers. Double plays: Castaño a Beal Myers a Zipay; Myers a Mabrey a Zipay; Quedados en bases: Asheville 11, Winston Salem 6. Base por bolas: Phillips 2. Gornicki 3. Struck out: Gornicki 2, Phillips 2. Hit a pitcher: Gornicki a Prerost.

CARL HUBBELL FUE APALEADO POR LOS DEL PITTSBURGH

Brown tuvo que sacar la cara por él, después que los Bucs le habían conectado a su antojo

NEW YORK, junio 16. (AP.)—Los Gigantes vieron hoy cortado su margen en el primer lugar a sólo un juego y medio y a Carl Hubbell fracasado en su empeño de llegar a la victoria 200 de su carrera en las Mayores, cuando los Piratas derrotaron a los campeones de la Liga, 10 por 2.

Esta fué la segunda victoria consecutiva del Pittsburgh sobre el New York y la cuarta contra una derrota del novato Bob Klinger, que sólo permitió cinco hits a los Terrymen, ponchando a ocho y dándoles sólo dos pases.

Hubbell, que falló de llegar a su victoria 200 el lunes contra los Cardenales, fué bateado por cuatro carreras en el cuarto inning y otra en el séptimo, antes de dar paso a un emergente. Walter Brown terminó el juego y permitió las restantes en el rally del noveno.

PITTSBURGH

	V.	C.	H.	O.	A.	E.
Handley, 3b	5	2	3	1	2	0
L. Waner, cf	5	1	1	1	0	0
P. Waner, rf	5	0	0	2	0	0
Vaughan, ss	5	1	1	1	4	0
Suhr, 1b	4	0	0	10	1	0
Rizzo, lf	4	2	2	1	0	0
Todd, c	4	2	3	8	0	0
Young, 2b	3	1	1	3	4	1
Klinger, p	4	1	2	0	0	0
Totales	39	10	13	27	11	1

NEW YORK

	V.	C.	H.	O.	A.	E.
Bartell, ss	3	0	0	2	2	0
Moore, lf	4	0	1	1	2	0
Ripple, rf	4	0	0	1	0	0
Ott, 3b	3	0	0	0	1	0
Leiber, cf	4	1	1	3	0	0
McCarthy, 1b	4	0	1	14	0	0
Danning, c	3	1	2	4	0	0
Kampouris, 3b	4	0	0	2	5	0
Hubbell, p	1	0	0	0	0	0
Chiozza (1)	1	0	0	0	0	0
W. Brown, p	0	0	0	0	0	0
Totales	31	2	5	27	10	0

(1)—Bateó por Hubbell en el 7o.

Anotación por entradas:

Pittsburgh	000 400 105—10
New York	001 100 000— 2

Sumario:

Empujadores: Moore, L. Waner 2; Todd 3; McCarthy, Handley 4; Klinger. Two base hits: Leiber y Rizzo. Three base hit: Todd. Home runs: L. Waner y Handley. Sacrifice: Hubbell. Quedados en bases: New York, 6; Pittsburgh, 3. Bases por bolas: Klinger, 2; Hubbell, 1. Strike outs: Klinger, 8; Hubbell, 4. Hits: a Hubbell, 8 en 7 innings; a Brown, 5 en 2. Dead ball: Klinger, a Bartell. Wild pitch: W. Brown. Perdió Hubbell. Umpires: Moran, Magerkurh y Parker. Tiempo: una hora y 58 minutos.

La hazaña de Vander Meer tiene loco a Cincinnati

CINCINNATI, junio 16. (AP)—La espectacular hazaña del pitcher Vander Meer ha causado tanta sensación en Cincinnati que los periódicos han dedicado toda su primera plana a comentar la brillante performance del joven pitcher de 23 años. Uno de los principales periódicos de la ciudad pedía hoy que se le erigiese una estatua, a fin de que «generaciones futuras supiese lo que hizo Vander Meer en la season de 1938.»

En las oficinas del club se ha notado grandemente la buena impresión que han causado los triunfos de Vander Meer, debido al exceso de tickets que hay pedidos ya para cuando los Rojos retornen del Este.

Entre tanto, distintas personas se atribuyen el éxito de Vander Meer, asegurando un buen grupo que hasta Lefty Grove tuvo que ver con su afirmación como pitcher.

EMPUJADORES

Foxx, Red Sox	71
Averill, Indios	52
Ott, Gigantes	51
York, Tigres	50
Medwick, Cards	44
Galan, Cubs	41

SORTEOS BENEFICOS

19

FIJO
091

CORRIDOS
004
045

BATEANDO CON MUCHA OPORTUNIDAD GANO AYER EL EQUIPO DEL SEXTO REGIMIENTO EN LA JUSTA DE BASEBALL

Oscar Campos se presentó en uno de sus mejores días y triunfó, limitando el ataque de los muchachos del Quinto Regimiento a cinco hits aislados. Vence también La Cabaña. Los scores

Oscar Campos, que, según muchos no tiene más que una buena velocidad en su recta, volvió ayer al camino de las victorias en el stadium de la gran cervecería La Tropical, y, dominando enteramente a los players del Quinto Distrito los derrotó con score de 5 por 1, tras de condenarles a cinco hits aislados.

C. Aguilar, veloz outfielder del Quinto, salvó la lechada en el final del sexto, cuando llegó a home por un batazo sólido producido por Hernández. Pero, fuera de eso, Campos estuvo intransitable, y bien secundado por sus compañeros, que realizaron un total de 14 asistencias en el game, superó a Tamayo Saco y a Silvio Romero, que ejecutaron el pitching por los del Regimiento Martí.

Carlos Etchegoyen fué el líder del ataque por los muchachos de Columbia en este desafío, habiendo empujado dos de las cinco carreras de su team. Heredia empujó otras dos con un buen batazo de dos bases.

El Pollo Rodríguez, por su parte, bateó dos hits y fildeó un horror en el campo corto, demostrando que es la clase de esa posición en la Liga.

En el segundo encuentro, los muchachos de la Cabaña, con Pimpi Valiente en un día efectivo, derrotaron al team de Matanzas, 5 por 2. Valiente permitió 10 hits, pero, en ningún momento dejó que se los ligasen y se apoyó bien en el rally de 4 carreras que le brindaron sus compañeros en el tercer acto para ganar.

Véanse a continuación los scores de ambos juegos:

SEXTO REGIMIENTO

	V.	C.	H.	O.	A.	E.
P. Pagés, 1a	5	1	3	15	0	1
J. Herrera, rf	4	0	0	0	0	0
R. Heredia, 2a	5	0	1	2	5	6
A. Hernández, lf	5	1	1	2	0	0
A. Rodríguez, ss	5	1	2	2	6	0
J. Ballester, cf	3	1	1	2	0	0
C. Etchegoyen, 3a	5	0	3	1	1	1
P. Gutiérrez, c	3	0	0	3	0	0
O. Campos, p	4	1	1	0	2	0
Totales	39	5	12	27	14	2

QUINTO REGIMIENTO

	V.	C.	H.	O.	A.	E.
C. Aguilar, lf	5	1	1	2	0	0
I. Arteaga, 1a	3	0	0	5	1	0
M. Jacobet, 2a	4	0	2	5	0	0
J. Hernández, rf	4	0	0	1	0	0
M. Alderete, cf	4	0	0	3	0	0
J. Jorge, 3a	3	0	1	1	0	0
N. Fernández, ss	1	0	0	1	2	1
A. Peña, c	2	0	0	7	0	0
S. Romero, p	2	0	0	0	2	0
M. Tamayo, p	1	0	0	0	1	0
Macurán, c	1	0	1	2	0	0
J. Cobas (1)	1	0	0	0	0	0
J. Dopico, ss	0	0	0	0	0	0
P. Suset (2)	1	0	0	0	0	0
Totales	31	1	5	27	6	1

(1) Bateó por W. Fernández en el 7o.
(2)—Bateó por Dopico en el 9o.

Anotación por entradas:

Regimiento 6	002 110 001—5
Regimiento 5	000 001 000—1

Sumario:

Carreras empujadas: Heredia, 2; Etchegoyen, 2. Two base hits: Heredia y Jacobet. Three base hits: Etchegoyen, Ballester y Pagés. Sacrifice hits: Herrera y Gutiérrez. Bases robadas: A. Rodríguez y A. Hernández, 2. Struck outs: S. Romero, 2; O. Campos, 2; M. Tamayo, 2. Bases por bolas: S. Romero, 2; O. Campos, 5; M. Tamayo, 0. Tiempo: dos horas y 20 minutos. Umpires: E. Gutiérrez, home; Ecay, bases. Anotador: Julio Fránquiz. Observaciones: Hits a Romero: 10 en 7 innings y 31 veces al bate.

SEPTIMO REGIMIENTO

	V.	C.	H.	O.	A.	E.
R. Rojas, ss	5	0	1	3	6	1
P. Triana, 3a	5	1	1	0	5	0
R. Valdés, cf	2	1	2	1	0	1
R. Bolaños, rf	5	1	1	3	1	0
C. Ramos, 2a	5	0	1	3	4	0
G. Toyo, lf	2	1	1	0	0	0
A. Silveira, 1a	4	0	2	15	0	0
A. González, c	3	0	0	2	1	0
C. Valiente, p	4	1	1	0	2	0
Totales	38	5	10	27	20	2

CUARTO REGIMIENTO

	V.	C.	H.	O.	A.	E.
L. Pazos, ss	3	1	1	1	4	0
C. Rodríguez, lf	4	0	1	2	0	0
J. Bustamante, 3a	4	0	0	0	3	0
I. Pérez, c	4	0	1	4	1	0
M. Fajo, 2a	4	0	2	2	4	0
J. Reina, rf	3	0	1	0	1	0
F. Hernández, 1a	3	0	0	17	0	1
S. Izquierdo, cf	4	1	2	1	0	0
A. Barberá, p	3	0	2	0	4	0
G. Viña, p	0	0	0	0	0	0
J. Miralles (1)	1	0	0	0	0	0
Mérida, p	0	0	0	0	0	0
J. Suárez (2)	1	0	0	0	0	0
Totales	34	2	10	27	18	1

(1)—Bateó por Viña en el 8o.
(2)—Bateó por Rodríguez en el 9o.

Anotación por entradas:

Regimiento 7	004 001 000—5
Regimiento 4	000 010 100—2

Sumario:

Carreras empujadas: Triana, R. Valdés, Bolaños, 2; Pazos, Toyo, I. Pérez. Three base hits: R. Valdés y Silveira. Home runs: Bolaños y Toyo. Sacrifice hits: Toyo y A. González. Bases robadas: Bustamante, Toyo, Silveira y R. Valdés. Double plays: Rojas a Silveira. 2. Struck outs: A. Barberá, 2; C. Valiente, G. Viña, 1; Mérida, 0. Bases por bolas: A. Barberá, 2; C. Valiente, G. Viña, 1. Mérida, 0. Dead balls: Valiente, a Bustamante y a Pazos. Passed ball: A. González. Tiempo: dos horas y 10 minutos. Umpires: E. Gutiérrez, home; J. Ecay, bases. Anotador: Julio Fránquiz. Observaciones: Hits a Barberá, 9 en 7 innings y 28 veces al bate; a Viña, 1 en 1 y 4 veces al bate. Perdió Barberá.

EL PROBLEMA DIARIO

P.—Hay un hombre en segunda. El pitcher toma su posición en el cajón, pero, con los pies sobre la goma, deja caer le pelota para hablar con el umpire. Se pide de tiempo. El umpire considera balk la jugada. ¿Tiene razón?

Respuesta al problema de ayer

Una vez realizado por el pitcher el out del bateador en la inicial, la base queda libre y el hombre que estaba en primera puede volver a dicha base.

SE INAUGURA EL DOMINGO EL NUEVO EDIFICIO DEL SANTA CRUZ YACHT CLUB

(Por Rubén Otero)

Con motivo de inaugurarse el próximo domingo en la pintoresca playa de Santa Cruz del Norte el nuevo edificio del Yacht Club de aquél lugar, que preside el entusiasta doctor Oscar Fernández Aguirre, se celebrarán entre otros interesantes actos, unas regatas de vela para snipes.

El Miramar Yacht Club enviará una flotilla de barcos a competir en aguas de Santa Cruz, población que se encuentra situada a corta distancia del Central Hershey.

Representando al club de los Caleteros asistirán el popular Comodoro Guido Descamps, quien hará el viaje a bordo de su yacht Odette, el doctor César Fuentes, médico y lobo de mar y el joven Emilio García, que actuará de starter sabiamente entrenado por su maestro Rafael Posso.

Terminadas las justas de vela se efectuará un simpático almuerzo.

Felicitamos a la directiva del Santa Cruz por haber dado a término la obra que supone el construír un nuevo y flamante pabellón y a la vez emplazamos a sus miembros, para que se decidan a luchar en nuestras competencias náuticas.

EPIFANIO Y CUBOTA FIGURAN EN EL MAS DESTACADO PARTIDO DE ESTA NOCHE EN EL FRONTON H.-MADRID

Gabriel Segundo con chance de lucir sus adelantos. Pascau acompañará a Miguel. Buenos matches en otros turnos. Grandes funciones mañana y el domingo en la Bombonera

Uria y Montes, insertados en el primer partido de esta noche en el Habana - Madrid colorearán ese match de tal modo que puede considerarse el mismo como un estelar. Vizcayita jugará con el Guajiro de compañero y Girón auxiliará al zaguero vasco y no podrá negarse que este debe resultar un combate movido e interesante.

A segunda hora tendremos una lucha admirable. Dos zagueros excelentes que están jugando mucho: Epifanio y Cubota tendrán a su cargo la parte más ardua del encuentro y puede asegurarse que tanto el Maestro como Miguel se esforzarán hasta el límite, como de costumbre, para lograr la victoria.

A Gabriel se le ofrece un buen chance de mostrar sus adelantos. El «demente» será guiado por Epifanio y es posible que el delantero albo entre en razón durante el curso de este match. Pascau batallará en unión de Cubota y como es pareja de toque fuerte, sus contrarios no podrán descuidarse si quieren hacer un papel airoso.

A última hora tendremos un gran partido también. Federico, que está desbordado, jugando un horror, se unirá a Trecet para ambos intentar la derrota de Pedrito y Buendía. El chamaco será un gran auxiliar de Venancio y éste seguirá mostrando su mejoría decidida que ha de llevarlo a la postre a los más destacados partidos de la Bombonera. Pedrito y Buendía son suficientes pelotaris y están en tan buenas condiciones que presentarán batalla de principio a fin.

Para mañana se combina una función corrida de alto voltaje que se repetirá el domingo. Dos programas formidables para fin de semana.

PROGRAMA DE ESTA NOCHE A LAS OCHO Y MEDIA

Primer partido a 25 tantos: Girón y Uria, blancos, contra Vizcayita y Montes, azules. A sacar ambos del catorce y medio.

Primera quiniela a 6 tantos: Uria, Girón, Gabriel II, Pascau, Ibarlucea, y Salvador.

Segundo partido a 30 tantos: Gabriel II y Epifanio, blancos, contra Pascau y Cubota, azules. A sacar ambos del catorce y medio.

Segunda quiniela a 6 tantos: Epifanio, Cubota, Federico, Trecet, Pedrito Buendía.

Tercer partido a 30 tantos: Federico y Trecet, blancos, contra Pedrito y Buendía, azules. A sacar ambos del catorce y medio.

Nota: Mañana sábado y el domingo grandes funciones corridas.

LOS PITCHERS

NEW YORK, junio 16. (AP.)—Los probables pitchers para los juegos de hoy, viernes, en las Mayores, son los siguientes:

LIGA AMERICANA

New York en San Luis: Ruffing (8-2) vs. Walkup (0-7).

Washington en Detroit, dos: Leonard (5-5) y Ferrell (8-4) vs. Lawson (1-4) y Auker (2-6).

Filadelfia en Cleveland: Ross (3-1) vs. Allen (7-1).

Boston en Chicago: ilson (6-6) vs. Knott (1-2).

LIGA NACIONAL

San Luis en New York: Warneke (3-1) vs. Gumbert (6-4).

Chicago en Boston, dos: Lee (7-2) y French (4-7) vs. Turner (5-5) y Lanning (2-0).

Cincinnati en Brooklyn, dos: Walters (4-8) y Weaver (2-1) vs. Mungo (2-6) y Fitzsimmons (2-3).

Pittsburgh en Filadelfia: Swift (3-2) vs. Hollingsworth (2-2).

M.E.C.D. 2016

LA BAJA DEL COBRE CONSTITUYE UNA AMENAZA PARA MIL CUATROCIENTOS OBREROS EN VUELTA ABAJO

(COLUMNA CINCO)

EL DIA 19 DEL ACTUAL SE INICIARA EN EL CENTRAL HERSHEY UN ORIGINAL E INTERESANTE CONCURSO ENTRE PESCADORES

(COLUMNA TRES)

HONDO DUELO EN SANTA CLARA POR LA MUERTE DEL REV. PADRE PASIONISTA RAFAEL ORELLANA

Nativo de México, vivió en España algunos años, y en Cuba se dió por entero a la enseñanza. El Dr. Andino, Catedrático del Instituto, hizo la apología del finado

La Venerable Comunidad de Pasionistas, de esta ciudad, acaba de sufrir una irreparable pérdida, con el sentido fallecimiento de un modesto y austero miembro de la Orden de San Pablo de la Cruz, a la cual perteneció año tras año, fiel a los preceptos del claustro. Nos referimos al virtuoso Padre Rafael Orellana y Hurtado.

Largos meses de sufrimientos físicos y de constante penar, bajo la influencia implacable de una enfermedad molesta, mantenida con una resignación ejemplar, como todo un héroe, y alentado por la fe cristiana a toda prueba. Así entregó su alma al Todopoderoso, tras de haber cumplido dentro de un marco de severidad y dulce obediencia, sus deberes de sacerdote afable, laborioso y enamorado ardiente de la Pasión de Cristo.

Era el desaparecido, nativo de México, donde en sus primeros años de juventud, en una fecha gloriosa y feliz para él, sintió complacido la llamada dulce y serena de Jesús, que lo inclinó al claustro, y donde ingresó poseído de un espíritu obierto de adnegación, de sacrificio y de lucha.

Así fué como sintió en el fondo de su corazón, joven y ardiente, la voz paternal del Señor, que lo hizo figurar en la Orden de San Pablo, y en donde descolló como misionero activísimo e infatigable.

Recorrió pueblos, ciudades y barrios y campos, derramando con uncin religiosa, con admirable fe, la dulce enseñanza del Justo, desempeñando numerosos cargos de importancia, entre ellos, en la República de Chile, donde se hizo querer y estimar de sus feligreses. Así se le premió en justicia, su preparación, sus desvelos por engrandecer la causa, predicando en todas partes, con palabra apostólica y con el buen ejemplo, mereciendo la confianza de sus superiores.

En España, estuvo siempre ocupando cátedras en los colegios apostólicos que la Orden de Pasionistas tiene en aquella madre tierra, hoy entregada en pleno a lucha incruenta por revalorizar su tradición de siglos pretéritos. Muchos de sus discípulos, entre ellos aun residiendo en la Comunidad de esta ciudad, tienen para el finado, el mejor elogio para las cualidades innegables que adornaban al Padre Rafael, quién pecaba de ser extremadamente modesto.

Por eso, sus compañeros de religión, los que con él han trabajado con denuedo y con amorosos empeños, sienten esta sensible baja, llorándola como si fuera un hermano del alma.

Después de largos años de permanencia en España, con vastos conocimientos apologéticos, con un entusiasmo enardecido de fe y de amor a la Iglesia y sus Doctrinas, regresó a Cuba, desempeñando cargos de Párroco, en varias ciudades y otros pueblos que, por sus condiciones admirables, le hicieron acreedor a ellos.

Ultimamente en Santa Clara, donde convivió entre nosotros varios años, se destacó como misionero incansable, dirigiendo catequesis, y cumpliendo fielmente sus obligaciones, con una perseverancia inigualable, persistente y siempre llevando como divisa la Cruz salvadora de la humanidad.

Por estas razones esenciales, escuetamente expuestas es de suponer que nuestra sociedad villaclareña especialmente el ambiente amplio del catolicismo local, han sentido profundamente la desaparición del Padre Rafael. Una prueba evidente de ello, es el hermoso acto del sepelio al que conrurrieron incontables personalidades, representaciones nutridas y diversas de numerosas congreciones religiosas.

En el duelo, ante la emoción de muchos, que conocían muy de cerca al finado sacerdote, el doctor Alberto Andino, distinguido catedrático de nuestro Instituto, y miembro estimadísimo de la Unión Local de Caballeros Católicos, pronunció una sentida oración fúnebre, exaltando las virtudes inmarcesibles del desaparecido que fué en verdad un himno vibrante y conmovedor en memoria del que supo en la vida, no solamente granjearse las simpatías de sus amistades y el afecto y la consideración de sus compañeros, sino que también supo durante su lara carrera sacerdotal, elevar bien alto, en lo cimero de la gloria, las tres hermosas palabras de Jesús: «Yo soy la Verdad, el Camino y la Vida».

Descanse en paz tan bondadoso religioso, y reciba la Comunidad de Pasionistas, la expresión cordial de nuestro pésame por esta sentida baja.

C. Rodríguez de la Cruz

DE LA VIDA NACIONAL

Aspecto parcial del banquete celebrado por los Od-Fellows de Placetas, con motivo de la gran concentración de la orden, compuesta por miembros de las provincias de Camagüey y Santa Clara. El acto se verificó el día 29 de Mayo pasado

SOCIALES DE HERSHEY

Brillantes concursos

La Directiva del Santa Cruz Yacht Club, deseosa de estimular a todos los que se dedican al deporte de la pesca, se propone instituir «El día de la pesca de la aguja», habiéndose escogido este pez, por ser nuestras aguas propicias a la cría del mismo, y a este fin se organizará un concurso entre los pescadores para el tercer domingo de junio de cada año, con premios para los que triunfen comenzando el día 19 de los corrientes.

Ya el comité náutico tiene inscriptas veinte embarcaciones compuestas por lanchas y yates de velas y motor motivo por el cual se verán la bahía y el litoral santacruceño muy animados para ver quién pesca la aguja más grande y en mayor cantidad.

La directiva del Santa Cruz Yacht Club nos anuncia el programa siguiente:

Sábado 18: llegada del crucero del «Miramar Yacht Club», dando escolta a los «Snipes» que competirán en la regata, arribando también algunos de los yates y lanchas que tomarán parte en el primer concurso de la pesca de la aguja.

Domingo 19: a las 12 m. principio del concurso; 9 a. m. regatas de los «Snipes»; 1 p. m. entrega de los trofeos ganados en las regatas y concurso.

Y como si todo esto fuera poco, a las 3:15 de la tarde dará comienza una estupenda matinée bailable, amenizada por el jazz band «Silvestre Melody Boys», con sus cantantes señorita Nélida Montenegro y Julio Olmedo Cavia.

La regata de los «Snipes» está siendo organizada por el señor Guido Descamps, Comodoro del «Miramar Yacht Club».

El precio del cubierto para el almuerzo está señalado en un peso. La entrada es gratis para los socios.

En Miami

En días pasados embarcaron para Miami, la señora Herminia Noda de González y sus hijos señora Aurora Rodríguez de González y Fermín González Noda, donde pasarán unas cortas vacaciones para después regresar con sus queridas nietas, Esther y Bertha González Rodríguez, que actualmente están cursando sus estudios en el colegio «La Milagrosa», en Cayo Hueso. Unas gratas vacaciones y un feliz retorno les deseamos.

Saludo

Queremos hacerlo llegar a la querida prima del director de «Nueva Senda», señorita Olga Mongeotti Sánchez, extensivo a la señora Julia Ramos de Ramírez, hasta su residencia en el pueblo de Canasí.

Olguita es la prometida de nuestri particular amigo Oscar Llerena.

María Rizos

Ex compañera del semanario «Nueva Senda», en el pueblo de Madruga, que fué sometida a una operación de apendicitis en la clínica «La Milagrosa», del Cerro. Completamente restablecida, ya, nos alegra publicar esta nota.

Obituario

El día 3, dejó de existir en la Habana, la distinguida y estimada señora Angélica Orellana de Guerrero, amantísima madre de un amigo al que me unen fuertes lazos: José A. Guerrero. El cadáver fué trasladado a este central recibiendo sepultura en Santa Cruz del Norte.

Varias coronas y numerosas flores fueron póstumo tributo de sus amistades

Hasta todos sus familiares, nuestro más sentido pésame.

Gerónimo Nadal

Con gran satisfacción nos hacemos eco de las brillantes notas obtenidas en el tercer año de la Escuela Normal de la Habana, por nuestro buen amigo Gerónimo Nadal Díaz.

Enhorabuena.

San Antonio

Día de gran trascendencia el 13 de junio, fecha en que celebraron su santo numerosos amigos del cronista. Entre los que recuerdo figuran en primer término Antonio Jurado y su hijo «Tony», Antonio Tirado, Antonio González Rodríguez, Antonio Bolaños, Antonio Pérez, Antonio Medina González, de atildada pluma; Antonio Menéndez, Antonio Ledesma y Antonio Feijoo.

Pedro Torres Ruiz

APARECIO AHORCADO DE UNA MATA UN ANCIANO

MARIANAO, (Por Teléfono).—En la finca «Ofelia», situada en la Lisa, apareció ahorcado de una mata de piñón, un individuo de la raza blanca, identificado como Aquilino Montero Armas, de 76 años y vecino de Luz Caballero número 560.

Halló el cadáver el encargado de la finca, Eloy Puga, quien dió aviso a la policía.

Se ignoran los motivos que indujeron a Montero a privarse de la existencia.

Una quemada

Consuelo Rodríguez González, de 46 años, vecina de Núñez 19, en Marianao, fué asistida de graves quemaduras, diseminadas por el cuerpo que sufrió al verterse un jarro con café hirviente.—MARTINEZ, corresponsal.

Novedades

LA LLUVIA EN LA REPUBLICA

Según el comunicado cotidiano remitido por el señor Pedro Pablo Torres, jefe del Centro de Telégrafos, en las últimas veinticuatro horas, vencidas al mediodía de ayer, ha llovido en los siguientes términos municipales:

Minas, Santa Lucía, Matahambre, San Diego de los Baños, Paso Real de San Diego, San Cristóbal, Palacios, Candelaria, C. del Norte, San Felipe, Pedro Betancourt, Jagüey Grande, Bolondrón, Covadonga, Condado, Guasimal, Cabaiguán, Zaza del Medio, Guayos, Caibarién, Mayajigua, Tunas de Zaza, Cienfuegos, Constancia, Yaguaramas, Abreus, Fomento, E. Pérez, R. Alfonso, Taguasco, Manicaragua, Florida, Simón Reyes, Stewart, Gaspar, C. Velasco, Esmeralda, Contramaestre, Nuevitas, Minas, Martí, Sibanicú, Najasa, Guáimaro, Ceballos, Pina, Falla, Chambas, Tamarindo, Punta San Juan, Punta Alegre, Jatibonico, Baraguá, Morón, Jaronú, C. Senado, Lugareño, Vertientes, Cascorro, Francisco, C. de Avila, Majagua, Algodones, Camagüey, Cauto, Gumao, Victoria de las Tunas, Babiney, Manatí, Banes, Felton, Preston, Mayarí, Ermita, Palma Soriano, Cristo, Candonga, Alerica, Maffo, Cobre y Caney.

SIN EMPLEO

Como podrán apreciar nuestros lectores, si la baja del cobre sigue acentuándose mil cuatrocientos infelices obreros, más de mil doscientos cubanos, están amenazados de quedar sin empleo, agravando así doblemente la doloroso situación económica, que desde hace años confronta la región vueltabajera.

Tanto el Administrador de dichas minas, Mr. Hoomer, como el alto funcionario de la misma Mr. George Aplaquette Hoomer, creen que las condiciones actuales del precioso mineral, habrán de mejorar, y entonces se evitará la necesidad de hacer reducciones en los jornales, y en el personal, cosa que expusieron personalmente al propio comandante Foya, era inminente si el cobre descendía un centavo más.

En los Estados Unidos las más poderosas empresas explotadoras de minas de cobre, han paralizado completamente las operaciones, porque el costo de producción está por encima del precio del metal, lo que irroga para ellas pérdidas de millones de dólares, mantener la producción de esos cotos mineros.

Matahambre no ha cerrado sus operaciones milagrosamente, atendiendo tan solo las gestiones de las autoridades cubanas y reconociendo el espíritu de cooperación que reina con el más alto patriotismo en las clases trabajadoras incluídas en sus crecidas nóminas.

Hacemos votos porque el precio del cobre mejore rápidamente, pues la paralización de los trabajos en las minas de Matahambre, vendría a crear un verdadero problema de indiscutibles proporciones nacionales en los que afecta a braceros, comerciantes, industriales, agricultores, y al Estado en general.

Guillermo Rodríguez
Corresponsal

DE AGUACATE

Muy lucida quedó la exposición de la Escuela 14 del Central Rosario

Atentamente invitados por la distinguida señora, Pastora Viera de Fontán, Profesora de la Escuela Rural número 14, del central «Rosario», visitamos el día 5 la Exposición Escalor que, con motivo de fin de curso, se llevó a cabo en aquella escuela.

A pesar de la pertinaz llovizna que cayó durante casi todo el día, numerosos visitantes habían pasado ya por allí, cuando nosotros llegamos a las cinco de la tarde.

Fué una Exposición en extremo bella.

Allí pudimos apreciar la inmensa obra de educación, que esta culta mentora viene realizando al frente de su Escuela, con el consiguiente beneplácito de los vecinos de aquel Central y la felicación encomiástica, de sus superiores pedagógicos.

Los trabajos realizados por los niños durante el Cursó que finalizó, estaban todos expuestos de una manero originalísima, dando una prueba del buen gusto de la Profesora. Aquí y allá, se veían tapetes y manteles bordados primorosamente, dibujos y figuras talladas en madera o dibujadas y recortadas en cartón, obra realizada por los niños de ambos sexos de ese recinto educacional que fueron elogiados considerablemente.

Un juego de cama, fué lo que más llamó la tención de los visitantes.

El espacio de que disponemos, no nos permite extendernos en detallar municiosamente todos los trabajos allí expuestos.

Sólo queremos enviar a la distinguida Profesora de aquella Escuela, la felicitación más efusiva de DIARIO DE LA MARINA, así como a los niños que realizaron aquellos trabajos.

Cumpleaños

En días pasados, celebró su cumpleaños, la distinguida señorita Julia Olmo, presidenta de las «Damas del Apostolado», y damita que goza de grandes simpatías.

Con ese motivo, hubo un recibo en la morada de tan culta señorita, al que asistieron todas sus amistades, las que fueron obsequiadas con finos licores y pastas.

A las múltiples felicitaciones, unimos la nuestra con los mejores votos por la ventura personal de la señorita Olmo.

Boda íntima

Fué la de la simpática señorita Nica Gutiérrez, que unió sus destinos al del correcto joven Raimundo Couto, comerciante de esta localidad.

La ceremonia se llevo a efecto en la mayor intimidad.

Nuestra enhorabuena a los jóvenes esposos.

Juvenil

Ha salido ya a la calle, el primer número de «Juvenil», periódico que se edita bajo los auspicios de la «Agrupación Juvenil Católica de Aguacate».

Mucha vida y éxito le deseamos al nuevo colega..

San Antonio

El día 13 fué la festividad de San Antonio de Padua.

Con ese motivo saludamos a las distinguidas señoras Antonia Miranda, madre amantísima de nuestro compañero del periódico «El Mundo», señor Eusebio Garrasta, así como a su señora esposa, María Antonia Bolaños; Antonia Herrán de Viscandi, y a la señorita María Antonia Anguita.

Entre los caballeros, el señor Antonio Mendizabal, Antonio de Manuel, Antonio Mosquera, Antonio González, el doctor Antonio M. Garrastazu Antonio Ma. Bilbao; agente del DIARIO, a quien felicitamos especialmente, Antonio Pena.

A todos nuestra efusiva felicitación.

Otro cumpleaños

También en días pasados celebró su cumpleaños, el simpático niño Gilberto González Morcelle, sobrino del cronista.

Gilbertico recibió muchos besos y regalos.

Nosotros le reiteramos el saludo, con nuestros deseos de una felicidad límite.

De España

En la motonave «Orinoco», procedente de Europa, embarcó en la Coruña, hacia tierras cubanas, la distinguida señora Aurora Cegeao, acompañada de su primogénito Pepito.

Tan distinguidos viajeros, vienen a reunirse con su esposo y padre, señor Jesús López, empleado del Central «Rosario».

Un feliz arribo a nuestras tierras les deseamos.

Eduardo Morcell Carballo
Cronista Social

SANTA LUCIA

NOTAS ESCOLARES

Como datos interesantes respecto de la labor realizada en el curso escolar recientemente terminado, por la escuela Nro. 31 de este central, para niñas, damos a continuación un resumen estadístico.

Matrícula en el Curso	302
Promociones durante el mismo período.	
De 1o a 2o Grado	48
De 2o a 3o.	25
De 3o a 4o.	25
De 4o. a 5o.	21
De 5o a 6o	16
Terminaron sus estudios	20
Total	156

En próxima correspondencia daremos a conocer los datos correspondientes a la escuela Nro. 30 de varones.

VISITANTES

En la tarde del día 5 llegaron a este central procedentes de la capital de la República el Dr. Ulises Sosa de Quesada, acompañado de su distinguida esposa la señora Aleida Salinas de Sosa. El Dr. Sosa de Quesada es hermano del Jefe de Auditores del Ejército, Teniente Coronel Sosa de Quesada y su esposa es hija del Administrador de este Central Sr. Benigno Salinas.

Acompañando a los esposos mencionados llegó otro distinguido matrimonio. Nos referimos al Sr. Ramón de Armas, doctor en Medicina y su señora esposa Hilda D-Scott de Armas.

Estarán aquí dos semanas de temporada.

Les saludamos muy cortesmente.

CAMPO,
Corresponsal

Los alumnos de la Misión Educativa Número 3 expusieron sus trabajos en el Unión Club de San Juan y Martínez

El departamento de vinos, vinagres, conservas, dulces, etc., llamó poderosamente la atención por su gran variedad y las distintas formas que se emplean para hacer tales productos

Una atenta invitación del Jefe del Regimiento número 8, Rius Rivera», del Capitán Ignacio Rodríguez Viera, M.M. Jefe del Escuadrón número 22, y del Primer Teniente, doctor Bladimiro Soler Fernández, Jefe de la Misión Educativa número 3, nos llevó noches pasadas a la sociedad «Unión Club», de esta localidad, donde artísticamente instalada se hallaba la exposición de trabajos realizados por los alumnos perteneciente a aquella Misión Educativa, y cuyas aulas se encuentran, en su mayoría internadas en las montañas que forman la Sierra de los Organos y en otros lugares que no por estar habitados podemos dejar de considerar casi desconocidas, por lo poco visitados que son debido a las dificultades conque tropieza quien a ello se aventure.

Más, sin embargo, a esos lugares recónditos, a esos mogotes y sierras casi inaccesibles se ha llevado el bendito pan de la enseñanza, y hoy viendo los expedientes individuales de cada alumno, y los trabajos por ellos confeccionados, comprendemos lo que aquella labor de verdaderos misioneros, representa y con ello, el bien que a nuestra querida Patria están reportando.

El Teniente doctor Soler Fernández, con la mayor gentileza nos fué enterando del progreso de cada «guajirito», que en su corta edad, casi no han visto más personas que a sus familiares. Esos valiosos expedientes, donde niños y niñas de cuatro a seis y siete años, en poco más de un año y medio, demuestran su aplicación y adelantos en escritura y en números, sería más que suficiente para decirnos como progresan los «ciudadanos del mañana», cual es su aplicación y como se van formando sus cerebros del color de una enseñanza, que pacientemente y con el mayor cariño tienen en esos niños misioneros abnegados y conformes con habitar en tan apartados lugares porque así es necesario para el bien de Cuba.

Pero es que hay más: nosotros y cuantas personas visitaron en estos días los amplios salones del «Unión Club», entre ellos muchísimos profesores de Instrucción pública, nos quedábamos admirados observando confecciones de objetos de madera, tela, punto etc., los que enseñaban el nombre del alumno o alumna, así como la edad, y que parecían que habían sido comparados en algún establecimiento; tal era su perfección y gusto conque habían sido hechos.

El departamento de vinos, vinagres, conservas, dulces etc., llamaba poderosamente la atención, por su gran variedad y distintas formas de hacerlos.

Así mismo el de los jabones antisépticos, emulsiones, insecticidas, pastas de dientes y botiquín, era punto de reunión de los visitantes, que comentaban la labor meritoria de los pequeños «químicos».

Y sucesivamente, repetimos, la exposición en general ha sido una magnífica demostración de lo que puede el interés de los Jefes y subalternos de aquella Misión Educativa y también la aplicación y ¿porqué no decirlo? la inteligencia de nuestros guajiritos, que van asimilando las enseñanzas de sus profesores con gran entusiasmo, como nos decía el doctor Soler.

Deseamos felicitar muy efusivamente a los que pudiéramos llamar el personal técnico de la Misión Educativa número 3, Dr. Bladimiro Soler Fernández, Pedagogo, Jefe de la Misión; 2o. Teniente Humberto Pensado Vall, Profesor de Agricultura; 2do. Teniente Luis M. García Alvarez, Profesor Higienista; 2do. Teniente Julio Hernández Arias, Dentista; Sub-Teniente Alejandro Rosell, Veterinario; Sub-Teniente Eladio Lazo de la Vega Rodríguez, Profesor de Oficios; Inspectora señora Marina Rodríguez Domingo, Hogarista, y también a cuantos con ellos cooperan a esa grandiosa labor de enseñanza, como son los Sargentos y Cabos del Ejército, todos dignos del aplauso general, así como de la mayor gratitud por cuanto amen esta bendita tierra de Cuba.

Y como es natural, no podemos silenciar el nombre del Coronel Fulgencio Batista Zaldivar, autor y propulsor entusisata de las Escuelas Cívicos Rurales, que componen esas Misiones Educativas repartidas en toda la Isla, cuyos beneficios comienzan ya a notarse, y seguirá indudablemente cada día más, hasta llegar al logro ideado de que en Cuba no haya «un solo analfabeto». Para el Coronel Batista, nuestro afecto y la mayor gratitud, unidos a los mejores deseos de su ventura personal.

A. Villasana
Corresponsal

CARDENENSES

EN LA CAPILLA DEL SANATORIO

El acto bautismal del lunes

En plena tarde.

Bella tarde de junio.

Bajo un ambiente de saludable brisa como la que se respira en aquellas alturas de la barriada versallesca, donde está enclavado el bien montado Sanatorio Modelo de la Colonia Española de esta ciudad, fué ese acto bautismal, al que paso a referirme y en cuya ceremonia solemney brillante recibió las aguas bautismales la preciosa y tierna muñeca, de pocos días de nacida y que es el primer fruto de los jóvenes y felices esposos señora Rosita Rodríguez de Arrieta y el señor Agustín Arrieta, condueño del «Central Elena», y primera nieta también de los respetables esposos señora Amelia Rodríguez de Rodríguez Medina y Don Antonio Rodríguez Medina, amigos de mi mayor afecto.

Se aprovechó una festividad.

Para celebrar ese acto.

La de ser el lunes 13 de junio San Antonio, onomástico del abuelo y padrino, y con ese doble regocijo se llevó a la pila bautismal a la encantadora Rosa Margarita Antonia Graciela, que fueron los nombres que se le impusieron, la cual tuvo por padrinos a los esposos señora Amelia Rodríguez y Don Antonio Rodríguez y por madrina de brazos a su atrayente tía la señorita María Rodríguez.

La capilla lució de gala.

Con flores y luces.

Nacida la bebita en ese sanatorio, quisieron los suyos bautizarla allí mismo, y en nombre de Dios, el bondadoso Padre Federico Martínez, querido Cura Párroco, convirtió al cristianismo a Rosa Margarita Antonia Graciela.

Después se sirvió un buffet.

Tras de la ceremonia.

Buffet espléndido servido en el comedor del Sanatorio Modelo y del que disfrutó toda la concurrencia que asistió a la ceremonia, entre la que figuraban las señoras Amelia Rodríguez de Rodríguez Medina, Adela R. de Revuelta, Rosa María O. de Rodríguez, Conchita Piloto de Rivero y Panchita Sánchez de Martínez.

Señoritas, un grupo.

Que citaré gustoso.

María y Rosita Rodríguez, Isabelita, Anita y Silvia Rodríguez, Nena Pérez, Paquita Gumuchaga, Gudelia García, Fina Arias, Miriam Rojo, Beba Rodríguez, Amparito Sánchez, Fefita y Rosita Junco, Matilde e Isabel Ubreta, Paquita Cordero, Haydée, Olga y Edith Duyos, Monona Bringuier, Herminia Bohghy, Superiora de las Siervas de María, y Sor Faviola.

Un grupo de caballeros.

Para completar la relación.

Don Antonio Rodríguez Medina y Agustín Arrieta, abuelo y papá de la neófita, los doctores Francisco Cabral y José Oscar Jiménez Pla, director y sub-director del Sanatorio de la Colonia Española; Francisco Cordero, Antonio Rodríguez, José Cordero, Pancho Rodríguez, Efraín Fernández Llébrez, Tomás Rodríguez, Ramiro Alvarez, José Rodríguez, Fray Diego Jesús Hernández.

La tarde fué alegre.

En aquella quinta de salud.

Entrada triunfal en la gran familia católica de un ángel que llevaba arrullos de ángeles y trinos de aves a quella mansión señorial de la barriada versallesca, cuna de la linda Rosa Margarita.

Un botón de rosa.

En los umbrales del mundo.

Nuestro Tennis

Dos fiestas próximas.

En el Club de las Quintas.

De ellas supe ayer por su interesante presidenta, la angelical Bebé Larrieu, que lo mismo atiende a la firma de Sánchez y Araoz en Varadero que cuida de la buena marcha de su Club y que con su rostro de dulce optimista me habló de esos saraos.

Uno será el 25 de junio.

El otro el 28 de julio.

La fiesta del 25 de junio, una comida-baile-homenaje del Tennis a Don Luis del Valle Esnard y donde tocará la Orquesta Hermanos Melero de Matanzas, y la de julio, dos días antes de las regatas nacionales con los Hermanos Castro.

Daré más detalles.

Alrededor de esas fiestas.

El evento del sábado

Un gran baile.

En el hall del «Europa».

Baile que ofrece el simpático Club Deportivo de Cárdenas y para el que recibí fina invitación, que dice así:

«Señor Francisco González Bacallao.

Tenemos el honor de invitar a usted y su distinguida familia para el regio baile de gala que celebrará nuestra sociedad en el gran Hotel Europa el 18 de junio de 1938.

Esperando vernos honrados con su presencia quedamos de usted muy atentamente.—Club Deportivo de Cárdenas, ingeniero José M. Vizcaíno, presidente; Rubén Véliz, presidente de la Sección de Fiestas.»

Tocan los Hermanos Castro.

Famosa orquesta habanera.

Francisco González Bacallao.

SOCIALES DE MORON

Boda de grandes simpatías

Una boda de grandes simpatías se celebró el pasado sábado día 11 en la residencia de los estimados esposos Angulo-Acosta en esta ciudad. Sus contrayentes la gentil señorita Mirta Acosta y el correcto joven Carlos Quiñones.

La ceremonia nupcial fué llevada a cabo por el doctor Augusto Venegas, actuando como téstigos los señores Augusto Quiñones y Mariano Serrano por la novia y por el novio los señores Guillermo H. Giró y Marcelino Peyo.

Terminada la ceremonia los invitados fueron obsequiados con finas pastas y exquisitos licores.

Una eterna fecilidad conyugal les deseo a los recién casados.

Aniversario

El día 18 de este mes cumple su primer año la linda niñita Dalia Rosa Pérez Angulo, hija de los jóvenes esposos Aurora Angulo y Armando Pérez.

Muchas felicidades les deseo a Dalia.

Partida

Hacia Zaza del Medio, donde reside embarcó la señorita Electra Hernández, después de haber pasado una temporadita en esta ciudad. Que le haya sido del todo grata, son nuestros deseos.

Traslado merecido

Ha sido trasladada para las Oficinas de Correos de esta ciudad la señorita Mercedita Torrados, que desde hace tiempo permanecía en la Habana, desempeñando un cargo en la Secretaría de Comunicaciones.

Mucho los alegramos y la saludamos cariñosamente.

Petición de mano

Ha sido pedida en matrimonio la señorita Ismeria Ibarra para el correcto joven Félix León de León. La petición fué formulada por el propio interesado ante el padre de la novia, señor Ibarra en la ciudad de Sancti Spíritus, lugar de su residencia.

Muchas felicidades y que la boda no se haga esperar.—P. PEREZ LAVIN, Cronista Social.

En días pasados, con brillante lucimiento, se efectuó la inauguración de la carretera de Alacranes al Central Conchita, con asistencia de distintas personalidades, entre ellas el Secretario de O. P. Ruiz Williams, el ex Secretario Echarte, el de Comunicaciones Francisco Gómez y el Capitán Ponce, figura principal del Comité Pro-Obras de Alacranes.

CRUCIGRAMAS

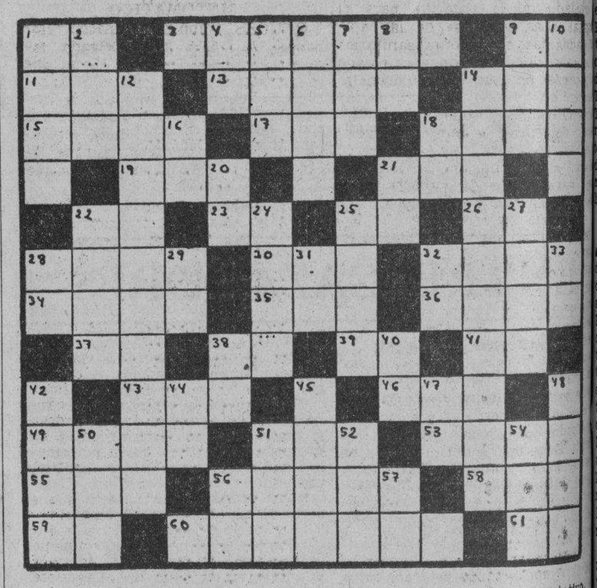

HORIZONTALES

1.—Interjección.
3.—Orden de reptiles.
9.—Ciudad de los Estados Unidos (inc.)
11.—Animal plantígrado.
13.—Hermano mayor de Moisés.
14.—Devoto, piadoso.
15.—Sorteo.
17.—Hijo de Apolo y de Creusa.
18.—Mujer distinguida.
19.—Triptongo.
21.—Planta purgante.
22.—Pronombre personal.
23.—Artículo.
25.—Marcha.
26.—Dona.
28.—Especie de liebre de las pampas.
30—Cuchillas de Oriente.
32.—Fruta.
34.—Bebida.
35.—Nombre femenino.
36.—Mar de Asia.
37.—Preposición inseparable.
38.—Preposición.
39.—Artículo.
41.—Existe
43.—Diosa de la aurora en la mitología griega.
46.—Tercer hijo de Adán y Eva.
49.—Monte de Grecia.
51.—Dueña.
53.—Lago de Africa.
55.—Especie de chacó pequeño.
56.—Migaja.
58.—Apócope de Santo.
59.—Antes meridiano.
60.—Paño para adornar puertas, ventanas.
61.—Escuché.

VERTICALES

1.—Idioma hablado en el norte de México.
2.—De esta manera.
4.—Nota musical.
5.—Triptongo.
6.—Notable literato francés.
7.—Igual al 17 horizontal.
8.—Terminación de aumentativo.
9.—Servicio de Inteligencia Militar.
10.—Alabar.
12.—Orden de equinodermos asteroideos.
14.—Instrumento músico (pl.)
16.—Río de Francia.
18.—Preposición.
20.—Número romano.
21.—Sociedad Anónima.
22.—Río de Noruega.
24.—Favorito de Asuero, rey de Persia.
25.—Río del Africa del Sur.
27.—Río de Armenia.
28.—Sílaba que repetida resulta un apodo familiar.
29.—Moneda de cobre de los romanos.
31.—Terminación de aumentativo.
32.—Sílaba que repetida resulta un apodo familiar.
33.—Contracción.
38.—Existe.
40.—Pronombre.
42.—Medida de longitud.
44.—Pronombre.
45.—Obispo de Palmira y confesor de Carlos IV.
47.—Y o e (antiguo).
48.—Cacahuete.
50.—Río de la Siberia.
51.—Oasis del Sahara central.
52.—Pimiento.
54.—Nave.
56.—Sílaba que repetida resulta el nombre del dios de la locura.
57.—Afirmación Nacional.

A. L. G.

Solución al Crucigrama anterior

M.E.C.D. 2016

GOLPEO Y ASALTO UN DESCONOCIDO A UN BILLETERO EN EL PERICO, DESPOJANDOLO DE 17 PESOS

(COLUMNA UNO)

ENTREGAN A LAREDO BRU Y A LOS HERMANOS GIMENEZ LANIER TITULOS DE HIJOS PREDILECTOS DE REMEDIOS EL DIA 24

(COLUMNA DOS)

SERA CORONADA LA REINA DE BELLEZA DE REMEDIOS EL 24 EN UNA SOLEMNE CEREMONIA

En Jatibonico está siendo vacunado el vecindario para evitar el contagio de la Tifoidea. Una paloma mensajera encontrada en Las Martinas. Tiene matadero La Esperanza

PINAR DEL RIO

COMIENZAN LAS ESCOGIDAS DE TABACO

PINAR DEL RIO, junio 16. DIARIO, Habana.—El Jefe Provincial del Trabajo señor Juan Ignacio Cobián dió a conocer esta mañana a los periodistas que las labores de la zafra tabacalera habían comenzado ya en algunos términos de la región habiendo dado las órdenes oportunas a los inspectores de la Secretaría, para que vigilen estrechamente el cumplimiento de las disposiciones sociales mientras duren esas labores.

El señor Cobián habló también sobre los trabajos del censo patronal que había organizado dicha Secretaría del Trabajo y expresó que el doctor Portuondo Domenech acaba de anotarse un nuevo éxito con la terminación de ese censo, ya que todos reconocen la importancia de la obra y la perfecta organización que se observó en la misma.

Juan Ignacio Cobián, nos habló además de la situación que hubo de presentarse en las Minas de Matahambre con motivo de la brusca baja del cobre y tuvo sinceros elogios para los funcionarios de aquel coto minero señores Dudley D. Hoomer y George Aplaguette, quienes oyendo las felices indicaciones del Jefe del Regimiento Comandante Gabriel Fo..., hicieron posible que los mil cuatrocientos obreros que figuran en la nómina de las minas, no fueran echados a la calle, solucionando la cuestión armónicamente y a satisfacción de la clase trabajadora.

GUILLERMO RODRIGUUEZ, Corresponsal.

ENCONTRADA UNA PALOMA MENSAJERA

LAS MARTINAS, junio 16. DIARIO, Habana.—En el lugar conocido por «Palmarito» en este barrio fué encontrada por León Mosquera, una paloma mensajera de la Sociedad Colombófila de la Habana. Tiene un anillo de aluminio, con las iniciales «SC»—Habana—Año 38— y el número 1335. Y tiene además un anillo especial de caucho. El soldado Serrano de este destacamento condujo ayer dicha paloma a Guane. PRIETO, Corresponsal.

LA HABANA

UN CASO DE TIFOIDEA

SANTIAGO DE LAS VEGAS, junio 16. DIARIO, Habana.—El doctor Rodríguez Alvarez, Médico de Mazorra, ha informado a la Jefatura Local de Sanidad la existencia de un caso de fiebre tifoidea en el lugar conocido por la Portada de Mazorra, siendo la paciente la señorita Julia Gutiérrez. Solicita al mismo tiempo el traslado de la enferma para el Hospital «Las Animas» de la capital, dadas las condiciones sanitarias de la casa donde reside y el estado de pobreza en que se encuentra. También el Jefe de Sanidad, doctor Torres O-Halloran, solicitó de la Dirección del Ramo la remisión urgente de frascos para tomar muestras del agua que se consume en este término, para el correspondiente análisis en el Laboratorio Nacional.

Fiesta en el C. I. R.

De brillante puede calificarse el acto celebrado anoche por el Centro de Instrucción y Recreo de esta ciudad, para conmemorar el segundo aniversario de su tercer época de la Revista del C. I. R., órgano oficial de dicha Institución. Allí se dió cita todo cuanto vale y brilla en nuestra sociedad. El programa combinado fué extraordinario, tomando parte en el mismo destacados miembros del Cuadro de Declamación de la Escuela Superior del C. I. R., los que recibieron cálidos aplausos de los asistentes. Muchas personas usaron de la palabra, haciendo resaltar la labor cultural que viene realizando dicha Revista.

En nuestra próxima edición daremos una reseña completa del brillante acto.

El Concurso de Maternidad

Siguen con entusiasmo el Jefe Local de Sanidad y su Secretario, nuestro compañero en la prensa, Julio Llanes, organizando el Concurso de Maternidad en este término.

Próximamente daremos detalles completos del gran Concurso, que este año se celebrará con mayor brillantez que en los anteriores.

El estado de las enfermedades transmisibles del término en el día de hoy, según datos suministrados por el Departamento de Demografía de la Jefatura de Sanidad, es como sigue: Lepra 316 casos; Tuberculosis, 189; Varicelas 4; Paludismo, 5; Sarampión, 4; y Tifoidea 1.

MANUEL PERERA, Corresponsal.

UNA ANCIANA ARROLLADA

SANTIAGO DE LAS VEGAS, junio 16. DIARIO, Habana.—En la esquina de las calles Calvario y Habana, fué arrollada por la máquina 8869, guiada por el chofer Alfredo Ramos, la anciana de 86 años, Juana Pareud, vecina de San Félix No. 87 la que no pudo declarar por su estado de gravedad. Fué asistida en el Hospital de Emeregencias, por el doctor Guzmán. Témese que fallezca. Fué trasladada al Hospital Civil. El chofer declaró que la anciana salió por detrás de una camión, por lo cual no pudo verla. Se encuentra detenido en el vivac.—GARCIA, Corresponsal.

MATANZAS

LA AGREDIO POR NEGARSE A CONTINUAR LAS RELACIONES

MATANZAS, junio 16, DIARIO, Habana.—En el centro de socorro de esta ciudad fué asistida hoy Mercedes Chirino de herida de arma de fuego a sedal en el antebrazo y brazo izquierdo. Esta herida se la produjo Eduardo Borges, en el solar «La Yuca», con un revólver que portaba, porque la Chirino se había negado a continuar las relaciones amorosas que sostenían. El agresor se encuentra detenido.—LOVIO, Corresponsal.

ASALTO A UN BILLETERO

MATANZAS, junio 16. DIARIO, Habana.—En el Perico fué asaltado por un desconocido, el billetero Ezequiel Lanz, dándole un fuerte golpe y arrebatándole $17.20, sin que haya sido posible capturar al autor.

—En la finca «Los Alpes» de Jagüey Grande, un incendio produjo considerables daños a la casa de Fidel López Quintana. Se está investigando el origen del fuego.—LOVIO, Corresponsal.

SANTA CLARA

DOS DAMAS ISABELINAS VISITARON SANTA CLARA

SANTA CLARA, junio 15, DIARIO, Habana.—Se encuentran en esta ciudad las doctoras Paula Coll Muñoz y Consuelo Morillo de Govantes, inspectoras de la Corporación Nacional de Asistencia Pública, y delegadas al Patronato Nacional de las Damas Isabelinas. girndo una visita a los asilos y creches de la Provincia Villareña.

Las damas fueron cumplimentadas por la doctora Rosa Velasco de Barreto, Gran Regente de las Damas Isabelinas de Santa Clara..

Aprovecharon las señoras visitantes para hacer entrega de la Momeria sobre la labor rendida por el Comité Anti-tuberculoso de Cuba.

Actividad en la Audiencia

Se nota gran actividad en el ejercicio de sus funciones, al nuevo Presidente de la Audiencia, doctor Alberto Córdova de Quesada. Este magistrado está atendiendo a mejorar el Palacio de Justicia. especialmente sus interiores que se encontraban en estado de gran abandono.—ARMANDO MACHADO. Corresponsal.

RETIRO EL FISCAL UNA ACUSACION

SANTA CLARA junio 16. DIARIO. Habana. El Fiscal de la Audiencia de esta ciudad ha retirado la acusación formulada contra Lorenza Soa, a la que le pedía 18 años, 2 meses y 21 días, por el delito del cual resultó la muerte de la joven Otilia Robles. El hecho ocurrió en el mes de febrero del año actual momentos después de actuar como artista en una compañía de teatro la referida joven Robles, al haber ingerido sustancias tóxicas que le ocasionaron la muerte.—A. MACHADO, Corresponsal.

INAUGURACION Y ENTREGA DEL MATADERO AL MUNICIPIO DE ESPERANZA

CRUCES, junio 16. DIARIO, Habana—Se han recibido varias invitaciones, para distintas personas de esta localidad, para la inauguración y entrega al Municipio de la Esperanza, del Matadero que fué donado por el coronel José E. Fedraza.

Dichas invitaciones fueron enviadas por el Secretario de la Cámara de Representantes, Joaquín Pedraza Cabrera. La inauguración se verificará el día 19 del corriente a las 10 de la mañana.—GERARDO RIVERO. Corresponsal.

UN CASO DE CARBUNCLO SINTOMATICO

CRUCES, junio 16. DIARIO, Habana.—La señora Julia Delgado, familiar de Juan Delgado Moya, que se encuentra recluído en el Hospital Civil de Cienfuegos, aquejado de carbunclo sintomático, y contaminada por éste, se encuentra ahora afectada de pústula maligna, aunque de carácter leve. Se encuentra aislada en su domicilio.

Hoy visitó este pueblo el Jefe local de Sanidad de Cienfuegos doctor Abreu, quien ha seguido después para la finca «Laborde», lugar de donde procede el contagio.—G. RIVERO Corresponsal.

UN CAMPESINO ATACADO DE UNA ENFERMEDAD QUE DA A LAS RESES

LAJAS, junio 15, DIARIO, Habana. —Según noticias suministradas por la Jefatura de Sanidad en la finca «Laborde» murieron seis reses a consecuencia del carbunco encontrándose afectado por esa enfermedad Juan Reyes Muñoz, quien ha sido ingresado en el Hospital Civil de Cienfuegos.

También se nos ha informado que se ha hecho cargo del Departamento senitario el doctor Callejas y que el brote de fiebre tifoidea existente en el barrio «Terry« ha sido dominado. En la actualidad sólo hay siete casos.—VICTOR GOMEZ, Corresponsal.

EL DIA 24 SE COLOCARA LA PRIMERA PIEDRA DEL HOSPITAL

REMEDIOS, junio 16. DIARIO, Habana.—Nos informa el Alcalde Municipal, que el día 24 del actual, festividad de San Juan, Patrono de esta ciudad, nos visitará el Presidente de la República, Coronel Federico Laredo Bru, conjuntamente con el Secretario de Hacienda, doctor Manuel Giménez Lanier, ambos naturales de esta población; y los Secretarios de Sanidad y Obras Fúblicas, sus ayudantes y elementos oficiales, quienes asistirán a la colocación de la primera piedra para el moderno Hospital Civil.

Se les hará entrega de los Títulos de Hijos Predilectos de esta Ciudad, al Coronel Laredo Bru y a los hermanos Manuel y Joaquín Giménez Lanier, cumpliendo el acuerdo del ayuntamiento. Con tal motivo reina gran entusiasmo, y se prepara un selecto programa de festejos y actos oficiales.

Se ofrecerá a los ilustres visitantes un banquete en el hotel «Mascotte». Esa misma noche tendrá efecto la Coronación de la Reina de San Juan, S. M. Conchita I, celebrándose un grandioso baile en los salones del Casino Español. Se espera la llegada del tren Presidencial a las ocho y media.—FEDERICO GARCIA. Corresponsal.

VACUNACION ANTITIFICA

JATIBONICO, junio 16. DIARIO, Habana.—Para combatir el brote de tifoidea la Delegación de la Cruz Roja de Jatibonico está vacunando un promedio de cincuenta personas diariamente. Anoche se nombraron tres empleados para el servicio de vacunación en el campo, los que saldrán el lunes a inyectar al vecindario en distintos barrios, haciendo la correspondiente divulgación, para evitar la contaminación de esta terrible enfermedad. Dirigen la campaña sanitaria, los doctores Rodríguez Machado, García Palmero, San Gabino y Ledesma quienes han ofrecido un ciclo de Conferencias preparatorias. También se dirigirán al Secretario de Sanidad para que coopere al pago de los sueldos.—AMANDO ELIAS, Corresponsal

DE LA VIDA NACIONAL

SOCIALES DE GUINES

FIN DE CURSO

Finalizó el viernes 3, el Curso Escolar. Un año más, la tristeza de la despedida, que ni aún el consuelo de las próximas vacaciones logra mitigar, por que, cuántos hay, que no regresarán...

En los centros de la villa, como en años anteriores, no dejó de celebrarse el «fin de curso».

En el Instituto «los chicos» fueron pródigos en algarabías, en risas, en «adioses», en firmas de autógrafos.

En el Kindergarten Nro. 10, ubicado en el vecino central «Providencia», bajo la dirección entusiasta de la señora Raquel Ferraez de Labat, y su auxiliar señorita Irma Pérez, fué celebrada una bella fiesta, a la que asistieron además de los padres y familiares de los pequeñitos, distintas familias residentes en el Ingenio.

Comenzó el acto con el:

«Himno Froebel», por todos los alumnos, tributándose así un recuerdo cariñoso al «Padre del Kindergarten».

«La Abuelita», canción dramatizada en que tomaron parte los más pequeñitos.

«Los Japoneses», número de canto y baile.

«Mazurka», 2 parejas, fué muy aplaudida por la gracia, donaire y belleza conque evolucionaron los pequeños.

«Golondrina».

Para cada número los niños tuvieron sus trajes adecuados, a los que no faltaba ningún detalle.

Terminada la fiesta los mayores fueron obsequiados con helados y los niños con una merienda.

Una felicitación efusiva merecen la directora y auxiliar del Kindergarten.

También el Colegio Presbiteriano, bajo la dirección del Dr. Guitart, celebró su fin de curso con una hermosa velada, la noche del martes, y en el salón-teatro «Ayala».

Un numeroso y selecto público asistió al bello acto, en que tomaron parte los alumnos del acreditado plantel siendo muy aplaudidos en sus distintas interpretaciones.

EN EL CASINO

Con una animadísima reunión bailable celebrada en sus salones la noche del pasado domingo, inauguró nuestro Casino la serie de reuniones que tendrán efecto según noticias los subsiguientes domingos.

DON ANTONIO RODRIGUEZ

Continúa delicado de salud, nuestro estimado amigo y vecino, el señor Antonio Rodríguez.

Con tristeza consignamos esta noticia.

Carmen S. MENDOZA,
Cronista Social.

Presidencia del acto celebrado en Sancti Spíritus, con motivo de efectuarse el primer escrutinio del Gran Certamen de Simpatía para la Temporada Santiaguera de 1938, que revistió todos los caracteres de un gran acontecimiento social. En primer término y en el centro, el señor Eloy Jiménez Pérez, alcalde municipal; a su derecha, el señor Ortelio Ramírez Isla, condueño de la C. M. H. B., y a su izquierda el doctor José Ramón Alonso Gramatges, abogado y notario que testificó el acto. Además, aparecen las señoritas Celia Calvo y Luisa Colón, vocales de la mesa escrutadora. Distinguidas damas y damitas, así como estimados jóvenes, presenciaron tan simpático acto. (Foto-Gallo).

MAS INFORMACION TELEGRAFICA

FULMINADO POR UNA DECARGA ELECTRICA UN CAMPESINO

CAMAGUEY, junio 15, DIARIO, Habana.—A las seis y media de esta tarde una descarga eléctrica mató al campesino Antonio Carballo, blanco, de 38 años de edad y vecino de la finca Santa Bárbara, de Pueblo Nuevo. La policía se ha dirigido al lugar de los hechos para hacer investigaciones. Toda la tarde estuvo lloviendo fuertemente.

—La Jefatura de Sanidad ha dado un plazo de sesenta días para que se hagan las conexiones al alcantarillado, en vista del mal estado sanitario que padece en la actualidad la ciudad de Camagüey, pero lo cierto es que aún faltan por hacer obras más urgentes.—HERNANDEZ. Corresponsal.

SERA RECONSTRUIDO EL CRIMEN QUE ORIGINO MARGOT GARCIA

SANTIAGO DE CUBA, junio 16.—DIARIO, Habana.—Existe en esta ciudad una gran expectación con motivo de la prueba que tiene señalada el Juzgado de Instrucción para el sábado, reconstruyendo el drama del Hotel Plaza. Se ignora hasta estos momentos, si la matadora irá a dicha prueba testifical. Margot, siempre con su sonrisa en los labios continúa recibiendo visitas y periodistas; también ha recibido mucha correspondencia de todas partes de la República, así como novelas para que se distraiga en la prisión. Margot, últimamente ha declarado que «no le importa la amenaza del patíbulo ni la prisión; que sólo le interesa la actitud de Abel, y con esto está conforme».—GARCIA, Corresponsal.

SE CELEBRARA EN CIENFUEGOS LA SEGUNDA ASAMBLEA DE CAFETALEROS

SANTIAGO DE CUBA, junio 16 DIARIOI, Habana.—Delegados de los cosecheros de café de esta provincia han celebrado una asamblea en los salones del Gobierno Provincial, tomando el acuerdo de asistir a la segunda conferencia del café que se celebrará en la ciudad de Cienfuegos. Los Delegados, también conferenciaron extensamente con el Gobernador señor Pérez André y con el doctor Poveda. Existe mucho entusiasmo para asistir a esta segunda asamblea en la Perla del Sur.

VENDIDA LA PRIMERA VEGA DE TABACO

BAEZ, junio 16. DIARIO, Habana. —Hoy ha sido comprada la primera vega de tabaco al señor Polo Díaz, de la finca «La Ceiba» del barrio de Báez a Diez Pesos quintal. Reina gran entusiasmo entre los vegueros por el buen precio de la venta.—

INEXPERTO CAZADOR CAUSA UNA DESGRACIA

HOLGUIN, junio 16. DIARIO, Habana.—En la tarde de ayer, en la finca «Delicias», el menor Basilio Paneque, de 17 años, estando cazando unas palomas acompañado también del menor de 10 años Godofredo Casas, hubo de dispararsele la escopeta, con tan mala suerte, que hirió de suma gravedad a su compañero. El Juzgado se ha constituído en la Clínica Toll, donde se encuentra recluído el menor Casas. El suceso ha sido muy lamentado por tratarse de familias muy queridas en el barrio de Tacamara, en este Término.—FUENTES, Corresponsal.

LA PATRULLA POLICIACA

TITINA LA MECANOGRAFA

EL PATO PASCUAL

EL PROFESOR NIMBUS

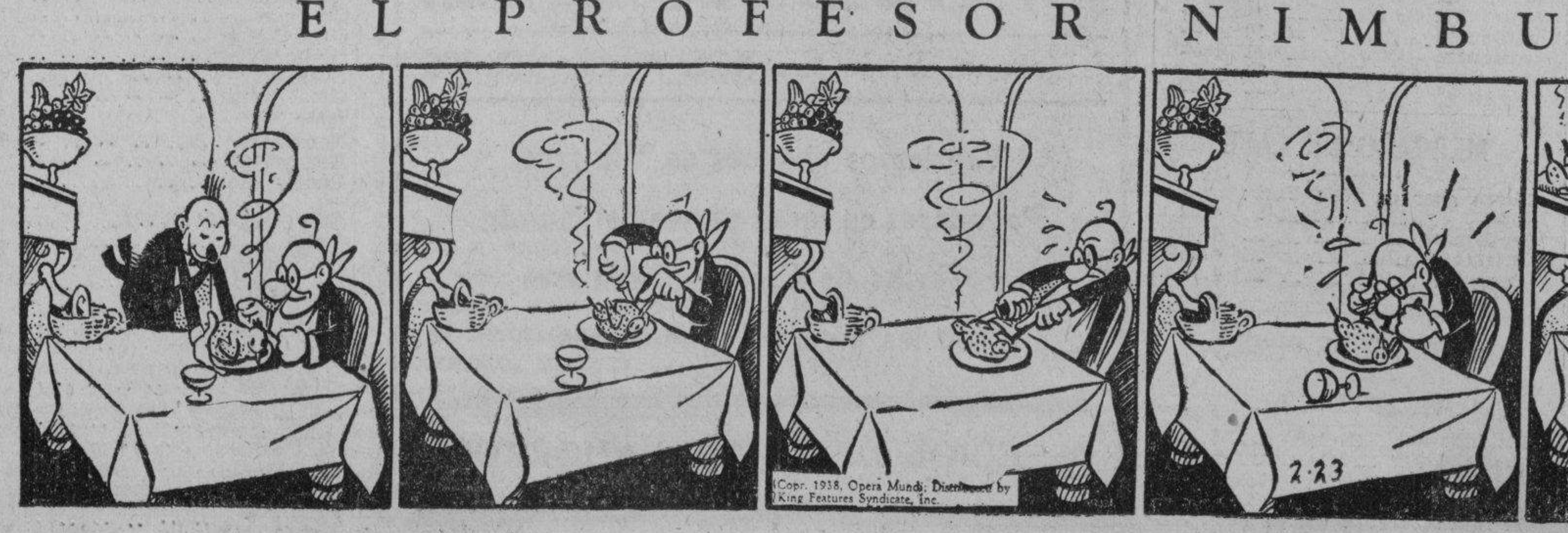

LAS LLUVIAS DE ESTOS DIAS HAN FAVORECIDO MUCHO A LOS AGRICULTORES DE MANGUITO

En toda la zona, muchos campesinos no hallan leña para cubrir las necesidades de sus hogares, por lo que urge se haga algo para empezar allí la repoblación forestal

Victima de un colapso, falleció en la capital de la República, el día 7 del presente mes, la señorita Teresa Simó Sardiña, perteneciente a una distinguida familia de esta localidad.

Tan repentina muerte, causó hondo sentimiento en cuantos la conocían, ya que para todos había tenido siempre un sincero afecto, y su alma dechado de bondad, sentía las penas ajenas como propias, por lo que todos la estimaban.

Por deseo de sus deudos, fué trasladado el cadáver a este pueblo, para ser depositado en el panteón familiar, acudiendo a recibir el féretro un gran número de personas.

Al llegar a esta localidad la fúnebre carroza, recibió como primeras ofrendas, los responsos pronunciados por el Padre Cabana, que con los atributos de ritual, acompañó al cadáver, hasta el lugar de su último reposo, acto que por ser poco frecuentes en estos pueblos, resultó imponente y conmovedor para cuantos lo presenciaban.

A las ofrendas florales, que desde la capital acompañaban al sarcófago, se agregaron las que familiares y amigos dedicaban como último tributo a quien había sabido conquistar su aprecio, cubriéndose por completo la carroza que conducía a la difunta.

Con sentidas frases y profundamente conmovido, despidió el duelo el Padre Cabana, agradeciendo en nombre de los familiares y de la finada, las atenciones recibidas en tan tristes instantes.

Rogamos al Señor, por el eterno descanso de su alma, y sirvan estas líneas para hacer llegar la sincera expresión de nuestra condolencia, a sus atribulados hermanos, Juan José Margarita, Ramón y Manuel Simó Sardiñas; a sus hermanos políticos doctor José D. Mon y Aurelio Obregón García; al profesor Juan Marín y su distinguida esposa, María Josefa Obregón Simó, y a los demás familiares que con su amistad nos honran.

Lluvias favorecedoras

Los aguaceros que desde hace unos días están cayendo en esta zona, han llevado a todos los rincones de nuestra campiña, un poco de satisfacción.

Daba pena contemplar los agostados campos, en los que a diario se escuchaba el clamor de sus habitantes, quienes poco a poco, veían consumirse su sembrado, y morir mucho de su ganado por falta de pasto ya que desde el pasado mes de octubre, habían sido casi nulas las lluvias.

No son raros estos casos, pues pocos son los años en que dejan de sucumbir muchos animales por esta causa, sufriendo gran escasez los mismos hombres, ya que las viandas que constituyen el grueso de la alimentación campesina, no producen lo suficiente ni pueden hacer nuevas siembras notándose muy pronto en el comercio local, la falta de frutos del país, los que alcanzan altos precios como hoy sucede con las judías negras, que actualmente se detallan al precio de 0.07 por libra.

Se encarece por ello la alimentación, y se agrava más aún al faltar el trabajo en los campos de caña, ya que sin llover se retrasan las labores de limpieza y resiembra, aparte de otros perjuicios que la sequía ocasiona, pero todos están de acuerdo en que el mal no tiene remedio, y todos se conforman con la voluntad de Dios.

Suele decirse, que cuando Dios no quiere, no valen ruegos, aunque contra este aforismo, hay el que dice que, a Dios rogando y con el mazo dando, que es precisamente lo que no hacemos.

No voy a decir que pudiéramos hacer llover a voluntad, cosa que ya algunos investigadores intentaron descubrir, obteniéndose al parecer satisfactorios resultados, pero a un precio mayor del que pudiera costar el más caro sistema de riego, pero como los meteorologistas, señalan entre las causas que producen las lluvias, la influencia de los bosques, que impidiendo la irradiación terrestre y ayudados por las sombras que proyectan las nubes, forman una columna de aire frio muy favorable a los cambios del viento, que en muchos casos produce la lluvia, como también a la más rápida condensación de los vapores que forman la nube. que de hallarse ya en alto grado de saturación es de efectos casi inmediatos, nos parece conveniente insinuar la idea de hacer algunos experimentos.

Fácil es comprender que los campos pelados al devolver por irradiación el calor recibido, caldean el ambiente y tienden a hacer más ligeros los vapores atmosféricos, evitando la condensanción, y siendo por lo tanto más difícil que se forme la lluvia, mientras que en terrenos sombreados, o por lo menos cubiertos de vegetación, existe siempre en el ambiente un mayor grado de humedad.

La elevación del terreno contribuye también a que en determinadas localidades haya más o menos días de lluvia, y como las tres cuartas partes de este municipio, y parte de los lindantes se hallan siuadas en la divisoria de las cuencas de los ríos Hanábana y Palmillas, nos hallamos en un punto elevado, aunque de una elevación poco perceptible, pero que algo pudiero influir en el estado higrométrico del aire.

Con frecuencia se oye decir entre nuestros hombres de campo, cuando esperan la lluvia, estas exclamaciones: «siempre llueve para la ciénaga», «siempre llueve para la montaña», «llueve en todos los lados antes que aquí» etc., y esto corrobora nuestra opinión, de que gran parte de las causas de estas prolongadas sequías, radican en la falta de arbolado, pues en los puntos que se señala como lugares en los que con más frecuencia llueve, es donde abundan los árboles maderables y grandes extensiones de manigua, o como corrientemente se dice: los montes.

La repoblación forestal

Basados en estos hechos, y en los ínfimos conocimientos que sobre ello tenemos, opinamos que si en esta zona se hiciera algo por la repoblación forestal, habría ganado mucho la agricultura, pues bien puede considerase campo raso, un lugar donde no hallan los campesinos ni leña para el consumo de sus hogares.

Apoyamos también nuestras ideas. en el hecho de que en el siglo pasado, cuando ciertas regiones de Francia, fueron objeto de grandes talas en sus bosques, a fin de obtener terrenos laborables, disminuyeron las lluvias en tal grado, que al estudiar y conocer las causas que tal fenómeno ocasionaba, ordenó el gobierno la repoblación forestal de las regiones afectadas volviendo años después a obtener una mayor regularidad en las lluvias bienhechoras.

Es muy frecuente oir decir a los ancianos, que antes llovía más que ahora, y esto también apoya nuestras creencias, ya que eran más abundantes los montes, por lo que no estaría de más hacer algunos experimentos en algunas regiones de la Isla, para lo que habrían de prestar valiosos servicios las juntas municipales de agricultura, siempre que por por los poderes centrales se le prestara algún apoyo, pues en este municipio existe una Junta, pero, unos por ser de reciente creación, y otros por la falta de apoyo, no puede aún difundir las enseñanzas pertinentes, siendo de gran necesidad proveerla de un campo de demostración, y de útiles necesarios para la enseñanza.

El señor Pedro Calzadilla Cabrales, maestro en cultivos , y Secretario de la Junta, multiplica sus actividades en el estrecho campo de que dispone obteniendo y repartiendo semillas, y divulgando las enseñanzas propias para su desarrollo y producción y aunque son muchos sus adelantos en este sector agrícola, muy poco puede hacer en cuanto a la obtención de especies, siembra y desarrollo florestal de la zona, siendo notables las que realizó en otros lugares, como Cienfuegos y Jagüey, y que tantos beneficios prestarían aunque sólo fuera para el servicio de las cotidianas necesidades.

Campo de demostración

Aunque no fuera de utilidad para remediar los males de la sequia, serviría para despertar entre los campesinos la afición a los árboles, y no estaría de más obligarlos a la siembra de frutales, pues en este término, puede decirse que ni mangos se hallan, y es de las frutas que se consideran como silvestres.

Corrió,
Corresponsal

M.E.C.D. 2016

SE HAN HECHO OTRAS VENTAS DE AZUCARES CRUDOS PARA PRONTO ARRIBO AL PRECIO DE 2.70 CENTAV[OS]

UNA REPRESENTACION DE LOS DETALLISTAS FORMARA PARTE DE LA EXCURSION A MIAMI

El centro tuvo un apreciable supéravit en el mes de Mayo, y separó el 20% para su Fondo de Beneficencia. Durante el mes despacháronse cuatrocientos tres asuntos de los socios

Bajo la presidencia del señor Lucio Fuentes Corripio, actuando de Secretario el señor José A. Ruidiaz, auxiliado del Jefe de Despacho, señor Francisco Valdés y con la asistencia de los señores Emilio Echave, José García García, José María Fernández, José M. Pardiño, Manuel Alvarez, Victor Blanco, Manuel Sánchez, Constantino Paleo, José Fernández, José Miranda, Graciano Alvarez, Jesús Mariñas, Román Rodríguez, Cayetano García Lago, José Peñayos, José Rodríguez y Ramiro Fernández, celebró su sesión ordinaria del mes la Directiva del Centro de Detallistas de la Habana, en su edificio de Avenida de S. Bolívar.

De los asuntos tratados y acuerdos adoptados, se nos entregó para su publicación la información que dice como sigue:

«A las nueve en punto de la noche se declaró abierto el acto, dándose lectura a la Convocatoria, Orden del Día y acta de la sesión anterior, que fueron aprobadas.

Seguidamente el Oficial de Secretaría, señor Valdés, dió a conocer el informe de Tesorería (Ingresos y Egresos) suscrito por el Tesorero General, señor Agustín Martínez de la Puente, que acusaba, después de cubiertos todos los gastos, un apreciable superávit en la cuenta de la sociedad y un notable aumento en el Fondo de Beneficencia, al que como es sabido, pasa mensualmente el 20% de la recaudación liquida, los cobros por alquileres, etc.

Después se dió lectura a los informes reglamentarios de las Secciones interiores: de Propaganda, que firmaba su Presidente, señor Pascual Pérez; de Hacienda, suscrito por el señor Víctor García, como Presidente; de Beneficencia, firmado por el Presidente, el señor Antonio Cheda, y de Publicidad y Cultura, que suscribía también como Presidente el señor Graciano Alvarez. Todos ellos fueron aprobados unánimente, dentro del mayor optimismo, pues entre sí se superan, en cuanto a demostrar el entusiasmo y la eficiencia de los miembros de cada una de las secciones.

La Secretaría rindió asimismo su acostumbrado informe en lo que respecta a Movimiento de Contribuciones y Gestiones en las Oficinas Públicas, que fué aprobado, en el que consta que los $8,830.34 que se recibieron en el mes para el pago de toda clase de Contribuciones e Impuestos, fueron íntegramente pagados, sin que quedara nada pendiente de pago, así como que se recibieron en el mes para tramitar en las distintas Oficinas Públicas: Ayuntamiento, Sanidad, Hacienda, Zonas Fiscales, Gobernación, Trabajo, Maternidad, Obras Públicas, Acueducto, etc; TRESCIENTOS NOVENTA Y TRES ASUNTOS, que unidos a los diez pendientes del mes anterior, hacen un total de 403, de los que se resolvieron TRESCIENTOS NOVENTA Y NUEVE, quedando pendientes de tramitación, sólo CUATRO ASUNTOS. Por los bufetes del Letrado Consultor de la Entidad, doctor Arcos y del Procurador, señor Dávila, se atendieron en el mes a 316 asociados, 130 por el primero y 261 por el segundo, sobre demandas, contratos, juicios correccionales, escritos, consultas, etc.

En correspondencia se leyeron unas veinte y cinco cartas, sobre cada una de las cuales se tomó el acuerdo, que se trasmitió al señor Secretario General para la respuesta.

Entrada la Junta en Asuntos Generales, después de explicar la presidencia el curso de los asuntos encomendados a su gestión: Contratos de Trabajo, Interventores Municipales, Decreto-ley sobre Hecho en Cuba, ets., se tomaron distintos acuerdos de índole interior, y uno a propuesta del señor Octavio Blanco, referente a facultar al señor Lucio Fuentes, Presidente de la entidad, para que pueda asistir, representándola, si lo considera conveniente y factible, a la excursión a Miami, organizada por el señor José Acosta y otros elementos del Comercio de la capital, en conección con el señor Presidente de la Cámara de Comercio de esa ciudad».

TABACO

A las compras de tripas de Vuelta Abajo que está llevando a cabo la Cuban Land, tenemos que agregar otra de ciento veintiún tercios; registrados éstos como los ciento veintiocho reportados ayer, en almacenes de esta capital.

Estas compras de la mencionada Compañía, han de obedecer a un factor que apuntamos no ha mucho al generalizar sobre el tabaco nuevo de Vuelta Abajo. Decíamos que esa cosecha de este año, como la de Remedios, no podría utilizarse lo temprano que se empleó en la manufactura la producción de 1937.

El mismo factor ha de determinar más tarde una nueva demanda por las tripas limpias de Remedios que quedan disponibles de la cosecha pasada. Sin duda que hay en el Norte fábricas que han de contar con existencias de quintas y segundas hasta que estas clases del 38 estén en condiciones de utilizarse. Pero habrá otras fábricas que no podrán esperar tantos meses y, por eso, han de necesitar hacer acopios de las primeras y segundas del 37.

No olvidamos que la realidad de los negocios de torcido en los Estados Unidos, es desfavorable en los presentes meses. Aunque en los próximos no mejore el consumo de las vitolas que llevan de las tripas limpias que nos ocupan, cabe la posibilidad apuntada: que algunas fábricas necesitarán comprar quintas y segundas. Si el consumo de esas vitolas, especialmente las de la clase C, siguiera descendiendo en relación con el año anterior, no habría que esperar la demanda, o ésta sería muy pequeña.

Por lo que toca a nuestros fabricantes, diremos que siguen haciendo acopios de capas nuevas. Romeo y Julieta compraron sesenta tercios de cabezas de Partido, y han de hacer otras compras, como asimismo varios manufactureros locales más.

LAS ENTRADAS DE RAMA

Durante el día de ayer entraron en la plaza las partidas de tercios que relacionamos a continuación:

De San Antonio de los Baños, para Severiano Jorge y Compañía, 103.

De Ceiba del Agua, para Junco y Compañía, 53.

De La Salud, para Toraño y Compañía, 18.

De Guane, para González y Vázquez, 28.

NOTAS DE LOS CAMPOS

Anteayer empezó su escogida en San Luis, Pinar del Río, el cosechero señor Saturnino Pérez López. Selecciona el tabaco que cosechó en «Santa Isabel» del Retiro.

EL REGLAMENTO QUE SE ESTA DISCUTIENDO NO RESUELVE EL PROBLEMA DEL CLANDESTINAJE

A esa conclusión ha llegado la Directiva de la Cámara de Comercio después de estudiar el proyecto. Recomienda que se introduzcan las enmiendas que aconsejó la Corporación

En la tarde de ayer celebró sesión ordinaria mensual la Junta Directiva de la Cámara de Comercio de la República de Cuba, bajo la presidencia del señor Juan Sabatés, con asistencia de los señores Ricardo Morán, Rafael Gómez Serrano, José A. Puig, José Barquín, Cayetano Rey Manuel Díaz, Benigno Cortés, Sergio Vasallo, Enrique Antiga, Arturo Chabau, Eusebio Coterillo, Sacramento Marina, S. T. Genovar, Estanislao S Crepo, Isidoro González y el Secretario, doctor Francisco González del Valle.

Después de leerse el acta anterior y el movimiento de fondos del mes transcurrido, el Secretario dió cuenta con distintos asuntos que por referirse a gestiones realizadas por la Cámara de Comercio de Cuba, han sido ya dados a la publicidad, tales como la protesta contra la creación de nuevos impuestos contra la tarifa de practicaje, la petición de autonomía para la Junta de Puertos formulada por los señores Juan Sabatés e Isidoro González, como miembros de dicha Junta, etc.

Igualmente se trató de la oposición de la Cámara a que se establezca el registro especial de jornales para anotar las fracciones de moneda dejadas de pagar al liquidar la contribución de los obreros a la Caja de Maternidad, que ya ampliamente se ha publicado, como asimismo los asuntos tratados relativos a la contribución de los gerentes a la Caja de Maternidad que, según el Departamento legal de la Cámara de Comercio no vienen obligados a contribuir por concepto de lo que perciben en las sociedades; la actuación de los almacenistas de tejidos; marcas y patentes; asuntos de la Sección de Navegación y otros relativos a la Comisión de Propaganda que realiza, según se nos informa, una labor intensa.

Después de tratar también de los contratos de trabajo, y de los pagos de láminas y de cupones vencidos del Ayuntamiento, se trató muy especialmente, sobre el clandestinaje mercantil; dándosele lectura por la comisión permanente de clandestinaje de dicha Cámara, al proyecto de nuevo reglamento que está discutiendo la Junta Nacional de Comercio. De la lectura de dicho proyecto, pudo apreciarse que no altera en lo fundamental el Reglamento anterior que está vigente, ni resuelve ninguna de las dificultades que en la práctica ocurren. El doctor Morán, que es delegado de la Cámara de Comercio ante la Junta Nacional de Comercio, prometió llevar al seno de dicho organismo las sugestiones formuladas por la referida Cámara de Comercio, a fin de ver, en lo posible, su introducción en la redacción del nuevo reglamento.

GODOY-SAYÁN
SEGUROS Y FIANZAS
(INSURANCE AND BONDING)
TELEFONOS: M-9866 M-9867
AGUIAR 77
HABANA, CUBA

VALORES

La actuación del mercado local de valores durante el día de ayer, no ofreció nada distinto a los días anteriores. Persisten los mismos factores y no han surgido otros

Sólo ofrecieron detalle merecedor de destacarse, los bonos de Obras Públicas: estuvieron más activos y su tono fué de firmeza. Durante el día se concertaron varias operaciones, al contado y a plazos. En la pizarra de la Cotización a Término, celebrada en la Bolsa a las tres y media, se operó en $1,000 a 70 3|4. Antes había compradores a 71 y no había vendedores. Después pagaban este precio, para entregar también el día 30. De contado había compradores hasta 70 1|4.

Firmes actuaron los bonos de la Deuda Interior, Azúcar, Morgan, Speyer, Cuban Telephone, Mercado Unico, Papelera Cubana y Gas y Electricidad, así como las Obligaciones del Ayuntamiento de la Habana. Se operó en los de Morgan del 5 y del 5 1|2, Deuda Interior, Speyer y Azúcar. Declinan las operaciones oro del Tesoro. Muy poco se operó en las de siete y cuatro cupones.

De muy poca demanda fueron objeto las emisiones de acciones. Sin embargo, las de compañías y empresas que pagan dividendos, mantuvieron un tono sostenido durante el día.

Sostenidos también, pero quietos, los valores que figuran en la pizarra de la Cotización Libre que se efectúa

En dicho centro de contrataciones se nos entregó ayer copia del estado de las recaudaciones de los Ferrocarriles Unidos de la Habana y de la Havana Electric Railway.

DE LOS FF. CC. UNIDOS

Semana terminada el 11 de junio de 1938	$ 90,464.21
En igual período del año de 1937 . . .	$ 97,387.83
Diferencia de menos este año	$ 6.923.62
Total desde 1ro de Julio	$ 5.935,266.17
En igual período del año 1937	$ 6.572,047.40
Diferencia de menos este año	$ 636.781.23

DE LA HAVANA ELECTRIC

Semana terminada en junio 12 de 1938 .	$ 40,601.63
En igual período del año de 1937 . . .	$ 43,898.60
Diferencia de menos esta semana . . .	$ 3,296.97
Total desde enero 1o. a junio 12 de 1938 .	$ 907,455.13
En igual período del año de 1937 . . .	$ 980,475.70
Diferencia de menos este año	$ 73,030.57

UNA CANTIDAD DE PTO. RICO EN EXCESO DE LA CUOTA DEL AÑO ACTUAL, VENDIDA A 2.[70]

Los crudos para entregas futuras del contrato americano quedaron al cierre con un punto más bajo unas posiciones y con un punto más bajo otros meses. Altos los mund[iales]

Ayer se reportó otra venta de crudos de Filipinas, efectuada a última hora del miércoles. Consistió la venta en 1,000 toneladas, para embarcar en este mes y el próximo, a la Pennsylvania Sugar, a 2.70.

Se efectuaron otras ventas de Puerto Rico, de la cuota de este año y en exceso de dicha cuota, a 2.70 y 2.60, a la National. Como la información recibida conviene en todos sus detalles con la de Lamborn, reproducimos la de esta firma sobre dicho mercado de crudos. Dice así:

El mercado de crudos abrió hoy con un tono quieto y ligeramente más fácil, con un ligero aumento en las ofertas de azúcares de Puerto Rico, para embarque en Junio, a la base de 2.70. Reportóse también haber moderadas ofertas de crudos de Cuba y Puerto Rico, para embarque en julio, y de las Filipinas, para embarque en Junio-Julio, a la base de 2.75, y de esta última procedencia, para embarque en Julio-Agosto, a la base de 2.77. Se anunció también haber obtenibles azúcares de Puerto Rico, en exceso de la cuota de este año y para embarque en Junio y Julio, a la base de 2.60, con compradores por crudos en exceso de la cuota, para llegar tarde en Julio-Agosto, a la base de 2.70.

Al mediodía se anunció una venta efectuada tarde ayer consistente en 1,000 toneladas de las Filipinas, para embarque en Junio-Julio, a la base de 2.70 a la refinería Pennsylvania.

Más tarde se anunciaron ventas efectuadas hoy consistente en 1,495 sacos de azúcares de Puerto Rico, comprendidos dentro de la cuota de este año, y 14.819 sacos en exceso de la cuota de este año, ambos lotes para despacho en Junio 22, a las bases de 2.70 y 2.60 respectivamente a la refinería National.

Cotización «spot» de Willett y Gray el día 15: 2.70.

MERCADO DE FUTUROS.—Los del contrato americano quedar[on al] cierre un punto más alto que e[l cie]rre anterior en las posiciones d[e ju]lio y mayo; iguales en septiemb[re,] marzo, y con un punto meno[s] enero. Se vendieron: 2.750 tone[ladas] en julio, 2.850 en septiembre, en marzo y 450 en mayo. A pr[imera] hora los operadores efectuaron [com]pras de posiciones distantes. Lo[s in]tereses de Cuba vendieron de posiciones, y la casas comision[istas] vendieron de los próximos.

El cierre de los futuros mun[diales] comparado con el cierre del mi[ércoles,] fué así: medio punto men[os] posición de julio; septiembre, punto más; enero, un punto m[ás;] marzo, dos puntos más, y mayo [ju]lio y septiembre del próximo con un punto más. Se vendiero[n en] este contrato: 1,700 toneladas e[n ju]lio de este año, 650 en septien[bre,] 250 en marzo y 350 en mayo. [El] mercado—dice una información [—es]tuvo sostenido, pero encontró [pre]sión en transacciones tardías [cuan]do la liquidación de julio pa[reció] aumentar».

En dicho contrato No. 4 se [emi]tieron ayer 231 avisos de entreg[a para] julio del presente año. Según L[am]born, son los siguientes:

3,100 ton., «Cuba», Matanzas [...] ton., Dolores, Matanzas; 3.850 [...] «Alava», Cárdenas; 450 ton., «[Gui]púzcoa», Cárdenas; 100 ton., «C[ova]donga», Cárdenas; 300 ton., «S[anta] Rita», Cárdenas; 750 ton., «A[ma]lia», Cárdenas; 250 ton., «Césp[edes]», Puerto Tarafa; 2,200 ton., «C[on]cúm», Manzanillo; 50 ton., «S. [Agus]tín», Cienfuegos; 250 ton., «San [Jo]sé», Caibarién. Total: 11,550 to[nela]das.

MERCADO DE LONDRES.— [Los] crudos no experimentaron ca[mbio.] La Terminal actuó con tono so[steni]do. El cierre, comparado con el [cie]rre del miércoles, fué así:

Junio	5/1¾
Julio	5/1¾
Agosto	5/2¼
Septiembre	5/2
Diciembre	5/1½
Marzo	5/2½
Mayo	5/3½

LAS ENTREGAS.— Un des[pacho] de Dow Jones trasmitido por el [hi]lo directo de Luis Mendoza y C[om]pañía, traducción de estos se[ñores,] dice como sigue:

«Las entregas de azúcar par[a el] consumo por refinadores de rem[ola]cha e importadores de azúcar p[ara] el consumo directo durante el m[es] de mayo montaron a 439,062 ton[ela]das cortas en valor de crudos [con]tra 362,715 toneladas entregada[s en] el mes de mayo de 1937, según cifras preliminares publicadas po[r la] sección de azúcar de la AAA. [Las] entregas en los primeros 5 me[ses] montaron a 2,193,548 toneladas c[on]tra 2.613.923 en igual período [del] año 1937».

LOS CANJES DE CUOTAS DE AZUCAR EN LA BOL[SA]

Los canjes de certificados de [can]tidad, de las cuotas azucareras, [fue]ron cotizados ayer en la Bolsa de [la] Habana de la manera siguiente:

	Comp.	V[end.]
Libre por Mundial	0.74	[illegible]
Libre por Retenido	0.02½	[illegible]
Retenido por Mundial	0.72	[illegible]
Mundial por Local	0.09	[illegible]

MERCADO DE ALGODON

Cierre ayer en New York:

Julio	[illegible]
Octubre	[illegible]
Diciembre	[illegible]
Enero	[illegible]
Marzo	[illegible]
Mayo	[illegible]

MERCADO DE MANTECA

Cierre ayer en Chicago:

Julio	8.42
Septiembre	8.65
Granel	7.80B.

ACCIONES DE LOS BANCOS

Cierre ayer en New York:

Guaranty Trust Co.	212
New York Trust Co.	81
Chase Nat. Bank	28¼
National City	23¼
Public Nat. Bank	24
Manufacturers Trust	32⅞
Irving Trust	10⅞
Corn Exchange Bank	44
Chemical B. Trust Co.	38¾
Bankers Trust	42¼
First National of N. Y.	1.525
Bank of Manhattan	16⅝
Central Hannover	82
First Nat. Boston	35½
Royal B. of Canada	169
First Boston Cor.	15¾
Continental Bank	12⅝

MERCADO DE GRANOS

Cierre ayer en Chicago:

Avena:	
Julio	26⅝
Septiembre	26¼
Diciembre	27½
Centeno:	
Julio	55
Septiembre	53¾
Diciembre	55⅝
Maíz:	
Julio	57⅛
Septiembre	58½
Diciembre	57½
Trigo:	
Julio	79⅜
Septiembre	81⅝
Trigo de Winnipeg:	
Julio	107
Octubre	86½
Diciembre	83¾

BOLSA DE LA HABANA

COTIZACIONES AL CIERRE AYER

COTIZACION OFICIAL

Bonos y Obligaciones

República de Cuba

	Comp.	Vend.
Speyer 1904	104	108
Deuda Int. 1905	99½	102
Cuatro y medio 1909	99	—
Morgan 1914	104½	—
Morgan 5½ 1923	104½	106
O. Públicas 5½ 1945	70	71
Obligaciones oro con 9 cupones	34	—
Obligaciones oro con 7 cupones	28	32¾
Obligaciones oro con 4 cupones	28	32
Azúcar 5½ 1940	101½	104

República de Cuba, Morgan, Seriados, 5½%—1927:

	Comp.	Vend.
J — Vence 1o. de julio de 1937	101½	—
Ayunt. Habana 1a. Hip.	94	—
Ayunt. Habana 2a Hip.	94	—
Banco Terr. S. B.	28	40
Cervecera	53	60
Cerv. Obgs. no Hipt.	11	25
Gas	108	—
Hav. Elec. Cons.	28	40½
Havana Electric, Debentures Obgs. no Hip.	1	2
Edificio La Metropolitana, S. A.	30	—
Mercados de Abasto y Consumo 1a. Hip.	65	—
Nueva F. de Hieló	104	—
Teléfonos	93	—
Unidos	10	—

Acciones

	Comp.	Vend.
Banco Terr.	7	—
Banco Terr. Bnfs.	¼	—
Cervecera	20	—
F. C. Cons. de Cuba, P.	3	5
Cuba R. R.	5	—
Fibras y Jarcia	28	—
H. E. Utilities Co. P. 6%	36⅝	39
H. E. Utilities Co. P 5%	7	12
H. E. Railway Co., Prfs	¼	—
H. E. Railway Co., C.	¼	—
Jarcia, P.	76	100
Jarcia, C.	8	—
Licorera de Cuba	4	—
Mercantil, La (Seguros)	101	—
Metropolitan Auto	101½	—
Naviera, P.	14	20
Naviera, C.	1½	2½
Nueva F. de Hielo	120	—
N. F. de Hielo Bnfs.	38	—
Teléfono, P.	34	40
Teléfono, C.	16	200
Unidos	1¾	3
Unión Oil	2⅞	3½
Cía. Muelles de Regla	100	200

COTIZACION A TERMINO

Ayer a las 3:30 p. m.

Entregas: días 15 y último de mes

Bonos y Obligaciones

República de Cuba

	Comp.	Vend.
Speyer 5%	104	108
Deuda Interior	99¾	102
Speyer 4½%	99½	103
Morgan 5%	104¾	—
Morgan 5½%	105	106
O. Públicas 1945	70¾	71
Obligaciones oro con 9 cupones	36	52
Obligaciones oro con 7 cupones	30	33
Obligaciones oro con 4 cupones	30	32½
Azúcar	101⅜	—
J. Morgan julio 1937	102	—
Ayuntamiento, 1a.	96	—
Ayuntamiento, 2a.	95	—
Centro Asturiano	50	60
Cervecera Int.	55	—
Cerv. Int. Obgs. no Hipt	14½	—
Gas y Electricidad	109	—
Hav. Elec. Railway Co.	28	41
Havana Electric Railway Co. Obgs. no Hipt.	1	—
Nueva F. de Hielo	104½	—
Papelera Cubana, S. B	90	—
Cuban Telephone Co.	90	—
Unidos	10	—

Acciones

	Comp.	Vend.
Cervecera Int.	22	—
F. C. Cons. Prfs.	3	5
Cuba Railroad, Prfs	5	—
H. E. Utilities, Prfs.	36½	38¾
H. E. Utilities, Pretes	7	14
Hav. Elec. Ry. Co., P.	¼	—
Jarcia, Preferidas	76	89
Jarcia, Cms.	9	12
Licorera de Cuba	4	6
Naviera, Preferidas	14	20
Naviera, Cms.	1⅞	2⅛
Nueva F. de Hielo	140	—
N. F. de Hielo Bnfs.	38	—
Teléfonos, Prfs.	35¾	40
Ferrocarriles Unidos	2	4
Unión Oil Co.	2	4

COTIZACION LIBRE

	Comp.	Vend.
Inter. Tel. Convert., 4½%	85	—
Inter. Tel. 5% 1955	55	—
Cuba Tel. Co 7½%	95	—
Cuba R. R. 5% 1952	38	—
Cuba R. R. 6%	37	—
Cuba R. R. 7½% 1936	48	—
Nort. de Cuba 5½% 1942	35	—
Manatí Sug. 5½ 1942	20	—
Vertientes Sug. 7% 1942	10	—
C. Gallego 6% 1975	45	—
V. Tennis 3% 1949	4	—
Pro A. Musical 7%	40	—
C. Español 6%	50	—

Acciones

	Comp.	Vend.
Inter. Telp. and Tel.	7	—
Cía. Cubana de Electricidad Prfs. $ 6.00	23	24⅞
Cuban Ame. Sug. Prfs.	50	—
Cuban Ame. Sug. Cms.	3	—
Cuba Co. Cmks.	½	1½
Auxiliar Martítima (Suscripción)	5	10
Seguros La Comercial (Suscripción)	80	—
Seguros El Comercio	100	—
Central Violeta	4	—
Guantánamo, Prfs	10	—
Guantánamo, Cms.	1	—
Cía. Litográfica, Prfs.	30	—
Litográfica, Cms.	—	—

MERCADO DE CAFE

Cierre ayer en New York:

Julio	4.28
Septiembre	4.30
Diciembre	4.24B.
Marzo	4.23
Mayo	—

MERCADO DE PIELES

Cierre ayer en New York:

Junio	8.51
Septiembre	8.71
Diciembre	9.00
Marzo	9.13

Más MERCANTIL en la Pág. 21

Cotizaciones

COTIZACION DE LA LIBRA

La libra esterlina se cotizó ayer al cierre del mercado local a $4.98.

COTIZACION DE LA PESETA

La peseta española se cotizó ayer, al cierre del mercado local, nominal.

COTIZACION DEL FRANCO

El franco francés se cotizó ayer en el mercado local, a razón de 35.75 por dólar.

GANADO

LOS PRECIOS EN PIE

Precios que pagan compradores, entregado el ganado en esta capital:

	Ctvs. Libra
Vacuno, de 3½ a	3¾
Cerda, de 7 a	9
Lanar, de 3 a	3½

LOS PRECIOS DE LA CARNE

En los mataderos de esta capital rigen los siguientes precios:

	Ctvs. Kilo
Vacuno, de 12 a	13
Cerda, de 28 a	30
Lanar, de 20 a	25

MATADERO DE LUYANO

Se sacrificaron ayer en el Matadero de Luyanó:

	Cabezas
Vacuno	94
Cerdos	34
Carneros	23

MATADERO INDUSTRIAL

Se sacrificaron ayer en el Matadero Industrial:

	Cabezas
Vacuno	211
Cerdos	78
Carneros	30

ENTRADAS DE CARROS

Llegaron 12 carros de Martí, con ganado vacuno para el Matadero de Luyanó.

Apreciaciones del mercado del azúcar

JUNIO 16 DE 1938

Costo y Flete

	Ant.	Hoy
Pronto embarque a EE. UU.	1.80	1.82
Flete	0.13½	0.13½
Libre a Bordo— Pago Inmediato		
EE. UU. Cuota Libre	1.68	1.68
EE. UU. Cuota Retenida 1939	1.66	1.66
Cuota Mundial conjunto de las 3 clases	0.94	0.94
Cuota Local — Ex-Almacén	0.84	0.84
Todas las Cuotas	1.41¼	1.41¼
Cuota de Colonos Almacén después de pagados impuestos Almacenajes	$4.01	$4.01

(Esta apreciación es de Luis Mendoza y Compañía.)

MERCADO DE GOMA

Cierre ayer en New York:

Julio	12.16
Septiembre	12.36
Diciembre	12.50
Enero	12.53

Cotizaciones de la Bolsa del Azúcar de Nueva York

NEW YORK, junio 16. (Por el hilo directo de Luis Mendoza y Compañía):

CONTRATO NO. 3

Meses	Abre	Max.	Min.	Cierre
May.	—	—	—	1.80
Jul.	1.79	1.81	1.80	1.80
Sept.	1.82	1.84	1.83	1.82
Ene.	1.85	—	—	1.85
Mar.	1.88	1.90	1.89	1.89
May.	1.90	1.92	1.92	1.92

CONTRATO NO. 4

Meses	Abre	Max.	Min.	Cierre
1938				
Jul.	97½	98½	96½	96
Sept.	94½	95	95	94½
1939				
Ene.	95	—	—	95
Mar.	97	99	98½	98½
May	98	100	100	99½
Jul.	99½	—	—	100½
Sept.	100½	102	102	101½

CAMBIOS

Tipos de venta al cierre ayer en Bancos de esta capital:

New York, cable	1/10P.
New York, vista	1/10P.
Londres, cable	4.98
Londres, vista	4.97½
París, cable	2.80
París, vista	2.79½
Madrid, cable	Nominal
Madrid, vista	Nominal
Italia, cable	5.29
Italia, vista	5.28½
Bélgica, cable	17.05
Bélgica, vista	17.04
Alemania, cable	40.40
Alemania, vista	40.39
Toronto, cable	1%D.
Toronto, vista	1 1/16%D
Hong Kong, cable	30.85
Hong Kong, vista	30.84
Amsterdam, cable	55.20
Amsterdam, vista	55.15
Buenos Aires, cable	26.50
Buenos Aires, vista	26.45
Suiza, cable	23.02
Suiza, vista	23.01
Japón, cable	29.10
Japón, vista	29.05
Suecia, cable	25.85
Suecia, vista	25.84

CAMBIOS EN NEW YORK

Cierre ayer en New York:

Libra Esterlina	4.97 5/16
Francos	2.78⅞
Pesetas	5½N.

EL ORO Y LA PLATA

Cotizaciones al cierre ayer en la Bolsa de la Habana:

Plata contra billete americano	97⅝	97⅞
Oro acuñado contra billete americano	151	—

Bonos de Cuba

Cierre ayer en New York:

	Comp.	Vend.
Speyer	101½	—
Speyer, 4½%	97	99
Morgan, 5%	103⅜	—
Morgan, 5½%	100¾	102¼
Obras Públicas, 5½%	69⅜	69½
Cuba Railroad, 5½%	47½	48½
Cuba Railroad, 5%	37	37¼
Cuba Northen, 5½%	32⅞	33½
Manatí Sug. 7½%	23	23¾
Int. Tel. and Tel., 4½%	95¾	96

N. GELATS y Cía.
Habana. BANQUEROS Aguiar 106-108
Vendemos cheques de Viajeros
Pagaderos en todas partes del mundo
y Cartas de Crédito Circulares
en las mejores condiciones.
"SECCION DE CAJA DE AHORROS"

BOLSA DE NUEVA YORK

COTIZACIONES AL CIERRE AYER

—A	
Amer. Crys	—
Am. Radiator	10⅜
Adams Expr	8
Air Reduc	47
Alaska Jun	10⅞
Alleghany	⅞
Allied Chem	149
Allis Chal	40⅝
Amer, Can	87
Am. Car. Fou	16
Am. F. Pow	—
Amer, Ice	1¾
Amer. Inter	—
Amer. Loco	14⅜
Am. P. Light	5⅛
Amer. Smel	36½
Amer. Sugar	—
A. C. Alcohol	—
Amer. T. and T.	129½
Am. Tobac. A	68¾
Am. Tobac. B	70
Am. W. Works	8½
Am. Woolen	—
Anaconda C	24
Atchison	24
Atlan. Coast	16¼
Atlan. Re	20½
Ass. D. Goods	6⅛
Auburn Auto	—
Aviat. Cor	3⅝
Amer. Metal	29¼
Armour and Co	4⅜
—B	
Baldwin Lo	6¾
Balt and Ohio	5
Bendix Avi	10⅞
Best and Co	31¾
Beth. Steel	44⅝
Borden Co	15⅜
Briggs	17⅜
Brook Man	9
Byers A. M.	8⅛
—C	
Can. Pacif	5⅜
Curt W. A	19⅞
Curt. W. com	4¾
Case T. Mach	76
Columb. Gas	6
C. de Pasco	—
Ches and Ohio	22⅞
Chi. R. Island	⅝
Chrysler	42⅛
Coca Cola	125½
Col. Carbon	—
Comm and Sout	1¼
Cons. Gas	23⅞
Cons. Oil	8¼
Cont. Can	38¾
Cont. Oil	28
Corn Prod	65
Cont. Motors	⅞
Cuba Co	½
Cub Amer S	3½
C. Am. Sug. p	58½
Comm-l Solv	7⅝
Chesapeake	30¼
Cruc. Steel	23¾
Cons. R. Cuba	—
Canada Dry	16⅛
—D	
Del. Hudson	—
Del and Lack	4⅞
D. Aircraft	44⅛
Drug Inc	4¾
Dupont	97
—E	
East. Kodak	150½
El. Auto Lit	15
El. Pow. Lig	9⅜
Elec. Bond	6⅞
Erie (R.R).	2
—F	
Fox Film C	21
Frep. Texas	24⅝
Foster Wh	14
Firestone	16⅞
—G.	
Geh. Asphalt	16
Gen. Elec	34
Gen. Foods	29
Gen. Motors	29⅝
Guantánamo	—
Gillet Saf	6¾
Gimbel Bros	6½
Gold Dust	6⅝
Goodrich R	12½
Goodyear	17¾
Gen. Bronze	3⅜
Graham Page	¾
Gramby	—
Great North	14¾
—H	
Homestake	63⅞
Houston Oil	6¼
Hudson Mot	5⅝
—I	
Illi. Cant	7¼
Interb R. T.	—
Int. Cement	41⅛
Int. Nickel	43
Inter. Tel	8⅞
I. Tel F S.	8⅞
Illin. Glas	54½
—J	
Johns Mansv	70
—K	
Kroger Groc	—
Kennecot	29¾
—L	
Lambert Co	—
Lgg Myers	96
Loew-s Inc	41⅛
Loose Wiles	16½
Lorillard	16¼
Louisv Nas	—
Ludlum Stl	14⅜
Lehman Cor	24½
Liquid Carb	—
—M.	
Macy (H. R.)	29¾
Montgomeri	32¼
Miss. Pac. c	—
Miss. Pac. p	—
Murray Corp	5⅝
—N	
N. Y. Central	11¼
Nash-Kelvi	7⅛
Nat-l Bic	23¼
Nat-l Dist	19
Nat-l Dairy	13⅝
Nat-l P. Li	6⅜
Nat-l Steel	49½
North Amer	19⅛
N. A. Aviat-n	9⅝
Nort. Pacif	7½
—O	
Ohio Oil	9¾
Otis Elev	17¾
Otis Steel	7¾
—P	
Packard Mot	3⅝
Paramount	6⅞
Pennsylvann	14⅜
Pat. Mines	—
P. Petroleum	32½
Pullman Co	23½
Proc Gamble	47¾
Pure Oil	9¼
Puerto Rico	—
—R	
Radio Corp	5¼
Rep. I. Steel	12½
Reynolds	—
—S	
Schen. Dis	15
Safeway St	—
Sears Roeb	56⅞
Shell Uni	12¼
Simmons Co	—
Soc Vacuun	13
St. Paul p	—
So. Pacific	10⅞
South. Ry	6⅞
Stan Brands	7
Stand Gas	3¼
Stan. N. J.	46⅞
Stan Oil C	26½
Stewart War	—
Studebaker	4⅛
—T.	
Texas Co	38⅛
Texas Gulf	31½
Tinken Roll	35
—U	
Union Carb	65½
U. Pacific	61¾
Union Oil	[illegible]
United Cor	[illegible]
Uni. Cor. pfd	[illegible]
United Fruit	[illegible]
U. S. Rubber	[illegible]
U. Aircraft	[illegible]
U. S. Steel	[illegible]
U. S. Indb. Alc	[illegible]
U. Gas Corp	[illegible]
—V	
Vanadium	[illegible]
—W	
Warner Bros	[illegible]
W. Brothers	[illegible]
West. Union	[illegible]
West. Elec	[illegible]
Woolworth	[illegible]
Yellow-Tr	[illegible]

INTERIOR DE LOS NUEVOS CARROS
PULLMAN
PUESTOS AL SERVICIO DEL PUBLICO
POR LA EMPRESA DE OMNIBUS
Santiago - Habana

Salón de Monserrate y Muralla, Hotel «Puerta de Tierra». Esta Empresa sostiene relevo de personal cada seis horas, por eso lleva cuatro años prestando servicios sin accidentes.
Reservación de asientos numerados. Puede hacerlo personalmente, por el Teléfono M-2266.
NUEVOS PRECIOS REBAJADOS EL 30%.
ECONOMIA, SEGURIDAD, ITINERARIO FIJO.

OMNIBUS "LA CUBANA", S.A.
(OFICINA EN LA HABANA)
DRAGONES, 16. TELEFONO A-7166

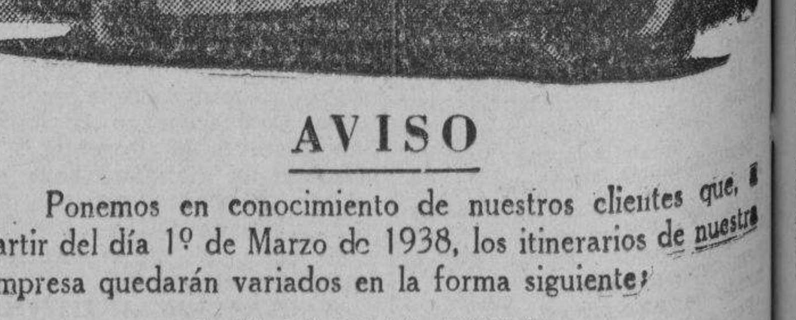

AVISO
Ponemos en conocimiento de nuestros clientes que, a partir del día 1º de Marzo de 1938, los itinerarios de nuestra Empresa quedarán variados en la forma siguiente:
SALIDAS DE LA HABANA:
4.30 A.M. Hasta Santiago de Cuba.
7.00 „ „ Holguín.
12.01 P.M. „ Camagüey.
3.00 „ „ Santiago de Cuba.
6.30 „ „ Santiago de Cuba.
11.00 „ „ Santiago de Cuba.
LLEGADAS A LA HABANA
5.10 A.M. De Santiago de Cuba.
8.50 „ „ Santiago de Cuba.
12.30 P.M. „ Santiago de Cuba.
5.00 „ „ Camagüey.
8.30 „ „ Holguín.
11.30 „ „ Santiago de Cuba.

M.E.C.D. 2016

Más Información Mercantil

PROTESTA PORQUE EL TRATADO CON CUBA PERJUDICA A LA PAPA QUE SE PRODUCE EN LOS EE. UU.

WASHINGTON, junio 16. —El representante Brewster, republicano de Maine, atacó el programa del tratado de comercio del gobierno, indicando que las importaciones de papa de Cuba y Canadá están lesionando seriamente los intereses de los agricultores de los Estados Unidos.

Brewster declaró que hasta que se pusieron en vigor en 1936 los tratados con Cuba y Canadá, se habían hecho grandes importaciones de papas a precios reducidos.

Agregó que más del 99 por ciento de las importaciones de papa proceden de Cuba y Canadá.

«En los convenios comerciales que hemos concertado—dijo se hacen concesiones a ambos países, mientras el Canadá no nos hace ninguna y Cuba queda sujeta a los actuales aranceles».

Brewster afirmó que los pactos comerciales con Canadá y Cuba no contienen ninguna concesión de importancia a los plantadores de papas de los Estados Unidos.

«Mientras tanto—siguió diciendo—la producción doméstica de la papa ha alcanzado cantidades que constituyen verdaderos records y el gobierno, por medio del departamento de Agricultura, ha ayudado a extraer grandes candidades de papa del mercado a fin de impedir un colapso de los precios».

CIERRE DE LOS VALORES EN LA BOLSA DE N. YORK

NUEVA YORK, junio 16. Reflejando el retraimiento de los inversionistas que no desean hacer nada hasta tanto el programa legislativo haya quedado finalmente determinado, el mercado estuvo extraordinariamente pesado, sin cambios importantes en los precios. La sesión de hoy se caracterizó por su falta absoluta de interés, de acuerdo con las recientes opiniones de que la compra y venta de acciones están casi equilibradas. Las noticias de Washington carecieron asimismo de interés, si exceptuamos otra negativa oficial de los rumores de devolución del dollar. Las noticias mercantiles no se apartaron de la tendencia predominante. El sentimiento del mercado sigue siendo extremadamente cauteloso, aun cuando esperanzado en que la actitud de «tablas» actual del mercado, y la inactividad general de la industria, representan una parte de la fase final del severo movimiento deflacionario que comenzó hace más de un año.—Thomson y McKinnon.

MERCADO DE METALES

Cierre ayer en New York:

Cobre	—
Plomo	4.00
Estaño	39.10
Nickel	0.35
Zinc	4.39
Manganeso	0.40

MERCADO DE LIVERPOOL

LIVERPOOL, junio 16. El mercado detrigo debió de abrir de 1 a 1⅝ má bajo; abrió de 1½ a 1¾ más bajo; a las 12.30 p. m. estaba de 1.¼ bajo, a las 1.20 p. m. estaba 1¼ más bajo.

El mercado de algodón debió de abrir 1 punto más bajo, a la 1p.m. estaba de 5 a 9 puntos más bajo. Recibos 3000, Americanos 200, Middlings 4.59.

DESMIENTEN LA NOTICIA DE DEVALUAR EL DOLLAR

WASHINGTON, junio 16. —La Secretaría de la Presidencia en la Casa Blanca ha manifestado que no tienen fundamento los persistentes rumores originados en distintas capitales acerca de que el Gobierno de los Estados Unidos está considerando lo posibilidad de devaluar el dollar.—Dow, Jones and Co.

LOS CUEROS EN LA ISLA

La Secretaría de Agricultura en su «Boletín Agrícola», informa sobre el mercado de cueros de la manera siguiente:

Los precios que actualmente rigen en la República, son los siguientes:

	Libra
Habana	0.07
Pinar del Río	0.06
Matanzas	0.06½
Santa Clara	0.07
Camagüey	0.06½
Oriente	0.06½

Estos precios son para el cuero fresco, porque en el cuero salado aumenta el precio un centavo por libra.

MERCADO DE LONDRES

LONDRES, junio 16. El mercado de valores abrió cotizándose el nuevo empréstito para la defensa con ¼ por ciento de premio. Kaffirs estuvo de nuevo sostenido, pero los papeles Internacionales estuvieron pesados. U. S. Steel se vendió a 41¾; International Nickel 42⅞; Nueva York Central 11; Cables sobre New York $4.97⅛. El tipo de descuento del Banco de Inglaterra no ha sufrido alteración.

El cobre, pronto entrega 35¾, y futuros 34.

El oro se cotizó hoy a $35.02 la onza fina, igual que ayer. El oro en barras se cotizó a 140 chelines 10 peniques, contra 140 chelines 9 peniques La plata se cotizó a 18.13-16 peniques; baja de 1-16 de peniques.

EL CUENTO DE HOY

EL RETORNO DE LA PRIMAVERA

(Por Alan PERRY)

Un frío más intenso anidaba en el corazón de Grant.

En su infinita tristeza, Grant pensaba que no era justo que la enterraran en un día como aquél, triste, húmedo, desapacible. El joven viudo, sentía cómo todas las fibras de su ser se rebelaban contra un destino que era cruel con ella incluso de aquella manera. Muchas veces se lo había repetido:—Amo tanto el sol, y la luz y el verde de los campos y las flores de la primavera, que quisiera que me enterraran en un día de mayo, lleno de perfumes de rosas y de trinos de pájaros. Y no era en primavera, sino en aquel día de invierno en que un viento frío azotaba los rostros y estremecía los esqueletos de los árboles, cuando la dulce, Marion había hecho su última jornada, aquel paso al cementerio en que la acompañaban su desconsolado esposo y el grupo de amigos que había acudido al entierro.

Sin poderlo remediar, Grant apretó los puños fríos dentro de los guantes. La había querido tanto, con ese amor temblante y vital que algunas gentes sienten solamente antes del matrimonio y llaman amor romántico! Pero cuando se casaron, aquel amor aumentó y se adentró en sus corazones hasta hacerlo al uno una parte del otro. Y ahora, tras aquella amputación dolorosa, ella estaba allí silenciosa, en aquel ataúd gris que unos minutos después cubriría para siempre la tierra.

Un hombre de sotana, colocado junto a la fosa, comenzó a hablar en voz baja. El nudo que Grant sentía en la garganta se hizo más fuerte, hasta parecerle que lo iba a asfixiar. La gente triste y seria, los árboles desnudos de hojas, el cielo plomizo, todo desapareció un momento de sus ojos. Luego comenzó a distinguir a un anciano que permanecía a alguna distancia del grupo. Su traje era viejo pero sus ojos lo miraban con conmiseración y cariño y por un momento Grant se olvidó de todo lo que tenía a su alrededor.

La voz junto a la fosa continuaba, subiendo y bajando mientras el viento frío enviaba sus ráfagas a través de los árboles y hacia el cielo inclemente. Pero un frío más intenso anidaba en el corazón de Grant y le hacía mirar a la vida; los árboles, al desolado cementerio con odio y horror. De entre el rugido del viento hubo un momento en que le pareció oir: «Eres polvo y volverás a él».

Los servicios terminaron y sus amigos y los de su esposa comenzaron a despedirse diciéndole palabras que no entendía. El se quedó allí junto a su muerta, hasta que la última paletada de tierra cayó sobre la fosa. Luego tras de haber mirado por última vez la tumba cubierta de flores comenzó a caminar lentamente hacia la salida sin prisas, buscando en el bolsillo un cigarrillo que no encontraba, entregado por entero a sus negros pensamientos de renunciamiento y desesperación.

De pronto, como si hubiera surgido del seno de la tierra, el anciano estuvo ante él ofreciéndole un fósforo para que encendiera el pitillo. Lo miraba a los ojos con su mirada intensa de conmiseración y simpatía. Grant encendió su cigarrillo y le devolvió la caja de las cerillas.

Sin saber por qué se detuvo al lado del hombre, sin intenciones de irse. Fumaba y contemplaba las tumbas que tenía a su alrededor. Y tembló de pavor.

—Hace mucho frío... expresó el anciano a su lado.

—Es horrible este tiempo — habló entonces Grant. —Pero es el tiempo apropiado para un cementerio. Frío, lluvioso, gris... Tan cruel y repelente como... como...

Quería decir «muerte», y no podía. Pero Marion estaba muerta. Desde allí veía su fosa cubierta de flores. Estaba despierto, no soñaba..

—Odio todo esto —expresó al cabo Grant a punto de sollozar. —Esto es.. Esto es... Otra vez se detuvo, imposibilitado de hablar por aquel sentimiento de pavor que era más fuerte que sus propósitos.

Tras de un momento de silencio, el anciano comenzó a hablar en voz baja y fina. Y le dijo:

—Pronto llegará la primavera. ¿Ha visto usted este lugar en primavera? Es muy bonito. Cada año me gusta más. Yo trabajo aquí, ¿comprende? Me ocupo de todo. Muy pronto, comenzarán a retoñar los árboles y en seguida todo se volverá verde. Entonces es cuando tengo que trabajar fuerte. Pero no lo siento.

—¿Ha trabajado alguna vez en un jardín?—continuó el anciano. Entonces usted sabe cómo huele la tierra cuando usted la remueve para plantar. Sabrá también cómo se siente la hierba suave y fresca. Este año voy a plantar más flores que nunca.

Ahora el anciano se refería a la tumba de Marion, que señalaba con la mano—Esta parte —continuó— siempre me ha gustado más que ninguna otra del cementerio. Hacia aquí vienen más pájaros porque hay mayor número de árboles: Ve usted aquel gran árbol justamente allí,... allí mismo donde usted estaba hace un momento?... Pues dos años seguidos han venido un par de peti-rojos y han hecho nido en la misma rama. Si mira con detenimiento puede ver todavía el nido del año pasado. ¿Lo vé?...

—Este año volverán otra vez ... habló el anciano suavemente.

Grant bajó los ojos. Sentía que su corazón comenzaba a latir de nuevo en su pecho al ritmo de la vida y que la idea de la muerte que había albergado su cerebro, comenzaba a resquebrajarse como la nieve en el río. Luego, hablando en alta voz, se decía a sí mismo:

—Me había olvidado de la primavera...

—Sí, la primavera iba a retornar con sus días de sol, su cielo azul, sus campos verdes y sus flores fragantes. Volverían los días que le gustaban a Marion..

—Volveré... a menudo— le dijo al cabo a su nuevo amigo. —Me gustará ver cómo luce.

El anciano sonrió con afecto.

SOBRE EL CONTRABANDO EN LAS ADUANAS HACE BOTET UNA ACLARACION

El doctor Alfredo Botet, Director-Administrador de la Aduana de la Habana, en relación a lo publicado en la Prensa sobre una reunión efectuada en la Secretaría del Trabajo en la que se trató de contrabandos que se introducen por las Aduanas, se ha servido hacer las siguientes declaraciones:

«Me sorprende la declaración hecha por los Representantes de las Industrias Textiles, en una reunión en la Secretaría del Trabajo, presidida por el Director de dicho Departamento, señor Juan Govea, de que es «enorme el contrabando organizado por las Aduanas», y aunque no se refiere concretamente a la de la Habana, me importa aclarar, primero: que si dichos señores industriales tenían conocimiento preciso de la existencia de ese contrabando organizado debían de haberlo puesto inmediatamente en conocimiento de los Tribunales de Justicia y demás autoridades competentes, para proceder a la ocupación de la mercancía introducida ilegalmente, y al castigo de los culpables.

Segundo: que nunca he dejado de actuar en ningún caso, de esta naturaleza, del que haya tenido conocimiento, procediendo enérgicamente y sin contemplaciones en el cumplimiento de mi deber.

Por otra parte, me sería muy fácil comprobar que en multitud de casos, rechazando declaraciones juradas y documentos legales que amparaban mercancías declaradas a consumo, se ha investigado y comprobado que no se declaró la verdad, no sólo en precio, sino en el origen de tales mercancías procediéndose en todos ellos de acuerdo con lo que disponen las Ordenanzas, salvaguardando no sólo los intereses del Fisco, sino los del propio comercio importador que cumple con las leyes tributarias de la Nación».

ARROLLADO

Julio Noa Peralta, de 25 años y de Cerro 1556, sufrió lesiones leves que le fueron causadas por el auto 14903, cuando transitaba por san Miguel e Industria.

ANUNCIOS CLASIFICADOS DE ULTIMA HORA

VENTAS

53 AUTOMOVILES - ACCESORIOS

FORD DEL 34, 4 PUERTAS, CON 5 gomas nuevas, en magníficas condiciones mecánicas. Precio: $350.00. Informan Egido 8 Farmacia M-4425

9 CASAS

LINDO CHALECITO DE RECIENTE construcción, en San Miguel de los Baños. Precio razonable. C. Cadenas, apartado número 1325, Habana. Telf. A-9303.

PLAYA DE SANTA FE

Se vende o se alquila. Se vende una casa de mampostería y tejas: portal, sala, hall, dos habitaciones, comedor, cocina, baño completo con agua caliente, garage, situada en la calle Principal 181. Precio: $1,700 de venta. Alquiler por la temporada: $150.00. Otra casa más en la misma calle número 252, compuesta de jardín, portal, sala, tres habitaciones, cuarto criados, comedor, cocina, baño completo con agua caliente, garage en el patio con servicios para el chofer, situada en la calle del mar. Precio: $2,250 de venta. Por alquiler de la temporada: $225.00. Informan de ambas, en la calle Principal 174. Telfs. FO-7518 y F-3720.

CALZADA DEL MONTE GANGA

Vendo casa con 800 metros de superficie, dando frente a 2 calles, propio para gran edificio. Precio, a $35.00 metro. J. P. Quintana e Hijo, Chacón 23: M-8182 y FO-2188.

MIRAMAR

Vendo 2 magníficas residencias de esquina. Cada una: 4 cuartos y 2 lujosos baños. Precio: $13,500 y $18,500. J. P. Quintana e Hijo, Chacón 23: M-8182 y FO-2188.

VEDADO GANGA: $13,500

Vendo en lo mejor del Vedado, casa moderna: 4 cuartos, 2 baños, sala, comedor, garage, cuarto y servicio de criados. Mide: 15 por 23. J. P. Quintana e Hijo, Chacón 23: M-8182 y FO-2188.

AMPL. DE ALMENDARES CASA ESQUINA: $3,500

Vendo casa esquina, moderna, calle 12, una planta. Compuesta de jardín, portal, sala, hall, 3 cuartos, baño en color, comedor, cocina, cuarto y servicio de criados garage, patio y traspatio. Precio: $3,500 y reconocer 3,500 pesos. J. P. Quintana e Hijo, Chacón 23: M-8182 y FO-2188.

VEDADO: $11,500

Moderna fabricación de primera, calle 26: jardín, portal, sala, comedor, 3 habitaciones, baño intercalado, cocina, garage. S. Olózaga, 8 y Tercera, reparto Miramar: FO-3752.

LUZ 92, cerca EGIDO $8,000

Monolítica, de dos plantas. Cada planta se compone de sala, comedor, 3 habitaciones, baño, cocina, rentando cada planta: $30.00. S. Olózaga, 8 y Tercera, reparto Miramar: FO-3752.

MIRAMAR: $8,000

Preciosa casas, recién fabricada. Compuesta de jardín, portal, sala, comedor, pantry, cocina y garage. En los altos: terraza, 3 habitaciones con closets, baño intercalado. Está rentando: $70.00. S. Olózaga, 8 y Tercera, reparto Miramar: FO-3752.

MIRAMAR: $16,500

Fabricada por Cosculluela hace 8 meses, a la entrada del reparto, acera de sombra. Chalet compuesto de jardín, portal, vestíbulo, sala, comedor al fondo, pantry, cocina, servicio auxiliar, traspatio y garage. En los altos: 4 grandes habitaciones 2 baños y terrazas al frente y fondo. S. Olózaga, 8 y Tercera, reparto Miramar: FO-3752.

REPARTO LA SIERRA $7,500

Chalet, calle B. Tiene tranvía y ómnibus por el frente. Se compone de jardín, portal, sala, comedor, cocina, pantry, lavadero, garage y cuarto criados. En la planta alta: 4 habitaciones, dos baños y amplio hall. S. Olózaga: FO-3752.

SOLARES: GANGA

Alturas Miramar, con frente al río y al Bosque de La Habana, magnífico solar, 830 varas, a $5.00; Miramar, parcela de esquina, Séptima Avenida, sombra, 29.48 por 29.48, total: 869 varas: $4.50 vara. S. Olózaga, 8 y Tercera, reparto Miramar: FO-3752.

VEDADO: $17,000 ESQUINA FRAILE, edificio dos plantas, renta $130.00, 500 metros terreno. Magnífico punto. Informes: San Lázaro 195, altos: A-9173.

VEDADO: $8,500 VENDO CASA MO-derna, dos plantas: jardín, portal, sala, comedor, tres cuartos, baño completo, pantry, cocina, garage. Informes: Telf. A-9173.

CALLE 21: VENDO TERRENO 13 por 22.66 metros: $6,500. Informes: San Lázaro 195, altos: A-9173.

VEDADO: VENDO 13 METROS FRENte por 22,66 metros fondo. Situado: calle 25, entre letras. Más informes: San Lázaro 195, altos: A-9173.

VENDO: HABANA, EDIFICIO MO-derno, cuatro plantas, situado gran calle. Rentando: $200.22, en $24,000. Informes: San Lázaro 195, altos: A-9173.

$11,000: VENDO CASA ESQUINA, una planta: jardín, portal, sala, comedor, cuatro cuartos, baño intercalado, garage, dos cuartos criados. Informes: Telf. A-9173.

VEDADO: LO MEJOR DE LA CA-lle 17, vendo gran residencia en $30,000. Costó: $70,000, frente cantería, 7 habitaciones, tres baños, etc. Informes: Telf. A-9173.

VENTAS

48 CASAS

SE VENDE CASA ESPLENDIDA, IN-mediata Tejas: sala, saleta, 3 cuartos, baño intercalado. Tiene altos fabricados, buena renta, cerca de la Calzada del Cerro. Informes: F1-6842, Todas horas.

HABANA

Concordia, cerca Perseverancia, 8 por 17: $6,000; en Lealtad, 6 por 18: $3,000; San Nicolás, 2 pisos, rentando $60.00: $6,300; esquina con bodega, 2 pisos, rentando $95.00: $10,000: M-1072.

CONCORDIA CERCA BELASCOAIN, 2 plantas: $8,000; San José, 210 metros, 2 plantas, 4 cuartos, comedor, cerca Belascoaín: $10,000; Sitios, moderna, decorada, monolítica, 3 cuartos, comedor, baño intercalado: $6,700. Campanería, Aguiar 68: M-7785.

GANGAS: GERVASIO CERCA NEP-tuno, 2 casas modernas, mide 11 por 20, sala, comedor, 2 cuartos, baño: $12,500; San Miguel cerca Escobar, 6 por 32 metros: $7,000. Campanería, Aguiar 68: M-7785.

VAPOR: EDIFICIO 3 PLANTAS, 6 casas independientes, cerca Malecón, renta $180.00, en $22,000; Maloja, 4 plantas monolíticas, rentan $110.00. Precio: $15,000. Campanería, Aguiar 68: M-7785.

GANGA: ALMENDARES, CALLE 12, la mejor Avenida del reparto, esquina, moderna, jardín, portal, sala, comedor, 3 cuartos, garage baño color, sombra: $3500 efectivo y $3,500 hipoteca. Campanería, Aguiar 68: M-7785.

REPARTO ALMENDARES

$3,400 jardín, garage portal, sala, hall, 3 cuartos, baño intercalado, comedor pantry, cocina, patio, cuarto de criados. Vendemos también gran residencia, en $5,500: M-1072.

VIBORA

$2,500: jardín, portal, sala, 2 cuartos amplios, baño intercalado, comedor, cocina, gran traspatio; otra con jardín, portal, sala, hall, 4 cuartos, 2 más de criados, baño intercalado, comedor, pantry, cocina, patio, pasillos laterales: $4,300: M-1072.

SE VENDE UNA CASA DE MADERA con portal, sala, 2 cuartos grandes, 2 chicos, comedor, cocina, baño con mucha arboleda, frutales y terreno para fabricar pozo, toda pintada de aceite. Urge venta. También vendo libreta de Banco Gallego, de $1,344. Informes en Dolores número 5, entre Cortés y Woodbury, Arroyo Apolo, reparto Montejo.

VENDO CASA DOS PLANTAS, MO-derna, barata, para liquidar herederos. Altos desalquilados. Informa apoderado: I-6564.

49 SOLARES

SOLARES, ALMENDARES: CALLE A., sombra, entre 14 y 16, vendo tres solares, 10 por 47 varas, cada uno, a $2.20 vara. Vendo parte. Campanería, Aguiar 68: M-7785.

BUEN RETIRO

Avenida de Los Oficiales, pegado a la Calzada, vendo solar de 15 por 45, con frente a 2 calle, propio para fabricar 4 casas. Precio, a $3.50. J. P. Quintana e Hijo, Chacón 23: M-8182 y FO-2188.

PARA FINQUITAS, SE VENDEN LO-tes de terreno en el Caserío de Las Guásimas, carretera Habana-Managua. Muy baratos. Dr. Llanes, Aguiar 70.

FINCAS RUSTICAS

SE VENDE FINCA DE UNA CABA-llería, próxima a La Habana, excelente carretera, buena casa de madera para vivienda, amuebalda, garage, casa para encargado, caballerizas, regadío con tubería Sterling, luz eléctrica y teléfono. Frutales de todas clases y todo cuanto se puede desear en una finca de cultivo y recreo. Informes: M-6845.

51 ESTABLECIMIENTOS

SE VENDE PUESTO DE FRUTAS, en el Vedado, frigidaire y pesa Toledo. Cinco edificios alrededor. Vende $35.00 diarios. Telf. F-4973.

VENDO POR ASUNTO DE FAMILIA, negocio de quincallería, perfumería y depósito de cigarros. Precio existencia, buena venta. Informes en el mismo: Suárez 94, entre Esperanza y Alcantarilla.

14 AUTOMOVILES-ACCESORIOS

RECONSTRUIDOS

CONCESIONARIOS FORD

Ford De Lux 1936, 4 puertas	$525.00
Ford 1932	195.00
Ford 1934	300.00
Ford 1935	425.00
Ford 1937, De Luxe	640. 0
3 Fords 1937, 4 puertas.	
Lincoln Zephyr 1937.	
Camión con carrocería y equipado para 5 toneladas	475.00

Damos grandes facilidades de pago.

AGENCIA DE AUTOMOVILES DEL VEDADO, S. A.

23 y J. Telf. F-2986

STUDEBAKER DEL 31, PARTICU-lar en perfectas condiciones, muy poco uso, muy económico. Informes: Cienfuegos y Apodaca, bodega y Corrales 35, por Someruelos. José Pérez. Telf. M-4454.

56 MUEBLES Y PRENDAS

PELOTARI SE SACRIFICA, VENDE cuarto 3 cuerpo, último modelo, nuevo. Costó $350.00, en $180.00; y resto de sus muebles, escritorio y silla. Remington, radio Crosley, 6 tubos, del 37, nevera botellón. Belascoaín 52, lado E. Medicina.

SE VENDE TODO EL MOBILIARIO, consistente en juegos de cuarto, juego de comedor, juego de sala, lámparas y nevera eléctrica de una casa que se desaloja, situada en la calle Doce esquina a Avenida Doce, reparto Barreto, Ampliación de Almendares, Marianao. Pueden verse, de 9 de la mañana a 6 y media de la tarde. Telf. FO-1361.

57 UTILES DE OFICINA

MUEBLES DE OFICINAS. VENDO y compro: máquinas escribir, sumar y calcular, mimeógrafos, archivos, cajas hierro, bibliotecas Renacimiento, Kardex, satélites, burós, juegos recibidor. O-Reilly 58, entre Habana y Compostela: M-8638.

60 INSTRUMENTOS DE MUSICA

DISCOS GRAN COLECCION, GANGA. Se venden 500 escogidos y nuevos de óperas, operetas y audiciones selectas con su índole, albums, precioso mueble para guardarlos, libro de la ópera y una victrola. Jovellar 53, segundo piso.

61 DE ANIMALES

POR NO PODER ATENDER, VENDO café, cine «Gris». E. y 17. Telf. F-6097. Dueño a todas horas.

SE VENDEN CANARIOS HAMBUR-gueses, de todos colores. Arbol Seco 3, de 12 a 2 a. m.

PARA LAS DAMAS

70 INTERES PARA LAS DAMAS

CORTE MODERNO NACIONAL

(OFICIAL)

SISTEMA «MENDEZ»

En poco tiempo puede hacerse experta profesora por el más moderno de los sistemas. Desde las primeras clases confeccionará sus vestidos por figurín. Clases garantizadas a domicilio y correspondencia. Adquiera este valioso método en la Central, Neptuno 81. Horas: 9 a 12 y 2 a 6. Moldes a medida de todas clases. Moralidad. Todos los sistemas son oficiales, ya que están legalmente registrados.

ENSEÑANZAS

75 PROFESORAS - PROFESORES

PROFESOR DE PRIMERA Y SEGUN-da Enseñanza. Preparación completa, con excelentes resultados. Ingreso en Institutos y asignaturas Bachillerato. Clases a domicilio y en su casa. 28 entre 25 y 27: F-5133.

ALQUILERES

79 HOTELES

HOTEL MIRAMAR, EL MAS FRES-co, el más cómodo y en el que mejor se come, ofrecemos habitaciones con baño privado a precios económicos. Malecón Nro. 1, esquina a Prado. teléfono A5-3692

80 CASAS DE HUESPEDES

SE ALQUILAN DOS FRESCAS HA-bitaciones una frente al baño, otra vista a la calle, agua caliente y fría. Comida inmejorable. Calle 17 Nro. 256 entre I y J Vedado Precio módico. Teléfono F-3837

82 APARTAMENTOS

SAN LAZARO Y MANRIQUE, EN EL octavo piso se alquila un apartamento de tres habitaciones, sala, saleta y comedor, cuarto de baño y cuarto de criado con su servicio. Elevador día y noche. Puede verse a todas horas. Informes en la misma.

MAGNIFICO APARTAMENTO AMUE-blado: sala, comedor, dos dormitorios, baño lujoso, cuarto de criados, refrigerador, radio, etc. 4 esquina a 11, apartamento 3-E., Vedado. Verse de 3 a 7 p. m. Telf. F1-7831.

83 DEPARTAMENTOS

EDIFICIO SANTEIRO, CALLE G entre 25 y 27, se alquila departamento compuesto de sala, comedor, habitación, baño completo en colores, pantry, cocina, servicio de criados y terraza. Informes en el mismo. Teléfono F-7410

84 HABITACIONES

AVISO

Empedrado 30, esquina a Aguiar. Se alquilan magníficas habitaciones y apartamentos a personas de moralidad; Aguiar 57, frente al parque San Juan de Dios; O-Reilly número 1, entre Monserrate y San Ignacio; Oficios 74; Oficios 76, esquina a Luz; San Ignacio 82, entre Muralla y Sol; y Egido 16, esquina a Gloria.

SAN LAZARO 202, ENTRE GALIA-no y San Nicolás, habitación ventilada, con o sin muebles. Casa familia moral: terraza al Malecón, teléfono, agua caliente. Comida si desea. Precio situación.

SAN RAFAEL NUMERO 66, ALTOS, casa particular alquila una amplia habitación anexa al baño a personas mayores.

SE ALQUILA: SAN RAFAEL 70, primer piso, derecha, habitación a hombres solos, muy fresca. Casa moralidad. Informes en la misma, todas horas.

CERCA DE LA TERMINAL Y SAN AMbrosio alquilo 2 habitaciones juntas o separadas. Casa particular Gloria 71, bajos, entre Aguila y Revillagigedo.

FRESQUISIMAS HABITACIONES. — Balcón ala calle, baño privado, agua caliente, magnífica comida, teléfono, con toda asistencia matrimonios, desde $35; hombres solos $18. Belascoaín 64, altos colchonería.

FAMILIA HONORABLE ALQUILA habitaciones con comida, teléfono y todo servicio a personas mayores Solamente. Lugareño 2, altos, frente a la clínica Fortún-Souza.

HUESPEDES: ALQUILO HABITA-ciones amuebladas, desde $8.00; apartamento, precios económicos, con o sin muebles. Comida si la desean. Prado 93, altos «Partagás», esquina Neptuno.

SE ALQUILA UNA HABITACION fresca y grande, a señora sola o matrimonio solo, en Perseverancia 46 primer piso, entre Concordia y Virtudes. Casa de familia, estricta moralidad.

NAVES Y LOCALES

SE ALQUILA PROPIA PARA ALMA-cén o depósito, nave de 360 metros, cerca de los muelles: $70.00. San Ignacio 87, entre Paula y Merced. Telf. M-6157.

87 HABANA

ALQUILO ALTOS MODERNOS, DES-agüe 63, 75, cuatro caudras Belascoaín, sala, recibidor, comedor, 2 3 cuartos, baño, patios, cocina 25 27 pesos alquiler. Llaves mismas casas.

SE ALQUILA FRESCA Y COMODA casa en San Lázaro 315 altos frente al cine Florencia, con sala, recibidor, 5 cuartos, baño completo y servicios de criados. Informan en los bajos.

ALQUILO: ARBOL SECO 57, BAJOS, sala, comedor, tres cuartos, baño intercalado, cocina y patio. Informan teléfono M-1420.

SE ALQUILAN LAS CASAS LAM-parilla 63.1|2 B y 63.1|2 C, la llave en la misma informes Lealtad 103 y medio, bajos izquierda teléfono U-3792

AYESTARAN 1 A, ALTOS MODER-nos y amplios sala, comedor, hall, 3 cuartos, baño completo, cocina, cuarto y toilet criados. Llave en los bajos. Informan FO-2195

ALQUILO: $45.00, ALTOS, CASA PE-ña Pobre 12, a media cuadra del Malecón: sala, saleta, tres cuartos, baño completo, buena cocina. Informan en la misma, de 9 a 11 y de 2 a 4.

ALQUILO: $30.00, ALTOS, CASA CO-rrales 47, a media cuadra del parque La Fraternidad: sala, saleta, dos cuartos, baño, cocina. Informes: Monte 43.

¡VIVA FRESCO! ARAMBURO NU-mero 13-A., altos, entre Animas y Virtudes: balcón, sala, comedor, 3 habitaciones, baño completo y cocina. Agua por motor: $30.00. Informes: Leyte Vidal: M-2222.

ALQUILO: $70.00, SAN LAZARO NU-mero 336, bajos, entrada por Malecón, entre Gervasio y Belascoaín: portal, 2 salas, 2 recibidores, 5 habitaciones, 2 baños, comedor, cocina, patio y zaguán. Informes: Leyte Vidal: M-2222.

ALQUILO: $40.00, VIRTUDES NU-mero 145, segundo piso, entre Gervasio y Belascoaín: balcón, sala, 3 habitaciones, baño intercalado, pasillo lateral, comedor, cocina y servicio criados. Informes: Leyte Vidal: Telf. M-2222.

SE ALQUILAN LOS ALTOS DE LA casa Neptuno 34, compuesta de sala, comedor y cuatro habitaciones amplias y dos cuartos en la azotea. Informan en la misma.

$50.00: ALQUILO PISO GRANDE, moderno, Belascoaín 112-A.; $15.00 pequeño apartamento, más una habitación, Angeles 13. Las llaves en los bajos: M-9305 y M-2024.

ALQUILERES

87 HABANA

SE ALQUILAN: 27 DE NOVIEM-bre, (Jovellar) número 59 y 61, entre Aramburo y Hospital, apartamentos de sala, comedor, dos cuartos, baño intercalado completo. Llaves en los mismos Informes: U-5858

SE ALQUILAN: MAZON NUME-ros 35 y 37, entre Valle y Zapata, casas de sala, comedor, tres habitaciones, baño y cocina. Llaves en las mismas. Informes: U-5858.

SE ALQUILAN: VAPOR NUMERO 43, entre Espada y Hospital, casas de sala, comedor, dos habitaciones, baño y cocina. Llaves en las misma. Informes: U-5858.

SE ALQUILA: 27 DE NOVIEMBRE, (Jovellar) número 10, entre Aramburo y Hospital, casa de recibidor, sala, tres habitaciones, baño, comedor, cocina y cuarto y servicio de criados. Informes: U-5858.

SE ALQUILAN: SAN JOSE NUME-ro 111, entre Oquendo y Soledad, apartamentos de sala, comedor, una habitación, baño y cocina. Llaves e informes en los mismos: U-5858.

SE ALQUILA: SAN LAZARO 388, enetre Espada y Hospital, casa de sala, recibidor, dos habitaciones, baño y cocina. Informes: U-5858.

SE ALQUILAN: OQUENDO NU-mero 24, entre San Rafael y San José (Palacio de La Aurora), apartamentos de dos habitaciones, baño y cocina, desde $13.00 con luz. Informes: U-5858.

SE ALQUILA: MARINA NUMERO 56, frente al Torreón, casa compuesta de recibidor, gabinete, sala, 4 habitaciones, 2 baños, comedor, cocina, cuarto y servicio de criados. Llaves, de 2 a 6 de la tarde, en la misma. Informes: U-5858.

[illegible] ACCESORIA, CALLE SUA-rez 102, por Alcantarilla. Llaves e informes: bodega. Telf. M-5102 y en Corrales 35, por Someruelos, altos. José Pérez, dueño.

SOMERUELOS 65, ENTRE ARSENAL y Misión. Alquilo altos modernos: sala, 3 habitaciones, baño intercalado, comedor al fondo, muy fresca. Llaves misma. Inofrmes: A-9690.

GALIANO 12, ESQUINA LAGUNAS, primer piso. El frente por Galiano: sala, dos habitaciones, baño intercalado, comedor, etc. Balcones por ambas calles. Están pintando: U-1428

ALQUILO BAJOS, ANIMAS 50, TRES grandes habitaciones, lugar para cocina, baño, servicios criados: $37.00. Miguel Máquez, Empedrado 16, altos: A-3450.

MALECON 12, EN 55 PESOS SE AL-quilan bajos con sala, comedor, cinco habitaciones, baño completo, cuarto y servicio criados. Llave en la misma.

SE ALQUILA EL PISO ALTO DE JO-vellar 315, moderno, entre M. y N., con terraza, sala, gabinete, recibidor, tres cuartos grandes baño intercalado, galería cubierta y comedor, cuarto y servicio de criados. La llave en el segundo piso alto. Informes: Telf. A-8903.

SE ALQUILAN LOS ALTOS 10 DE Octubre 137 (antiguo), casi frente a Quinta Dependientes. Compuesto de sala, recibidor, tres habitaciones, baño moderno y comedor al fondo, cuarto y servicio de criados. La llave en la fonda. Informes: Telf. A-8903.

SE ALQUILA: VAPOR 169 (MODER-no), bajos, con sala, comedor, tres habitaciones y baño intercalado. La llave al lado. Informes: Telf. A-8903

LAGUNAS 17, PRIMERO, ALTOS, entre San Nicolás y Manrique: sala, cuatro habitaciones, comedor, baño completo, cocina, cuarto, servicio criados. Llaves, bajo. Informes: A-8633 y F-5689. Sánchez.

SE ALQUILA: $23.00, PRECIOSOS Y frescos bajos, Universidad 43, a dos cuadras de Infanta: sala, comedor, 3 cuartos, cocina, baño y patio cementado. La llave en la bodega. Telf. FO-3910.

88 VEDADO

SE ALQUILAN: CALLE 16 NUME-ro 3, entre 9 y 11, Vedado, apartamentos de recibidor, sala, 2 habitaciones, baño intercalado, comedor, cocina, cuarto y servicio de criados. Llaves en los mismos. Informes: U-5858.

VEDADO: CALLE QUINCE 1059, EN-tre 12 y 14, altos modernos; portal, sala, recibidor, comedor, tres cuartos, closet, baño intercalado, cocina, cuarto y servicios criados, garage. Informan misma.

SE ALQUILA LA CASA PASEO EN-tre 17 y 19, Vedado; portal, sala, comedor, 5 habitaciones y dos baños familia, cocina, repostería, lavandería y 2 cuartos criados, servicios g garage: $120.00. Telf. FO-1684.

ALQUILO: $120.00. HERMOSO CHA-let, calle I, número 305, entre 15 y 17, Vedado. Bajos: jardín, portal, sala, recibidor, pantry, cocina cuartos criados, saletica con lavabo. Altos: 6 habitaciones, una habitación costura, 2 baños, terraza, patio frutales. Informes: Leyte Vidal: M-2222.

EN $35.00 SE ALQUILA EL PISO alto interior de Línea 110, entre L. y M., sala, comedor, 2 cuartos, baño, pantry, cocina, cuarto y baño para criados. Puede verse a todas horas.

FRENTE AL VEDADO TENNIS, Quinta 770, esquina a 12: portal, sala, 4 habitaciones, baño intercalado, comedor, cocina, cuarto criados, etc. Moderna, fresquísima: $40.00. F-5592. Llaves al lado.

89 CERRO - PALATINO

SE ALQUILA UNA CASA BUENAS condiciones en Pezuela 264 entre Primelles y Prensa. Informes: señor Méndez. De 2 a 5 p. m. Teléfono: I-5185

CASA AMPLIA, PORTAL, SALA, SA-leta, 3 habitaciones, comedor, baño intercalado, cocina, patio y traspatio con frutales. Primelles 74 entre Santa Teresa y Daoiz: $25.00. La llave e informes bodega enfrente. Teléfono: I-7305

90 MARIANAO - REPARTOS

ALQUILO: SAN JULIO NUMERO 16, entre Medrano y Avenida Columbia, Marianao: jardín, portal, sala, hall, 3 habitaciones con closets, baño, comedor, pantry cocina, lavandería, servicios criados. Altos: 3 habitaciones, baño, garage, patio frutales: $70.00. Informes: Leyte Vidal: M-2222.

ALQUILERES

91 JESUS DEL MONTE - VIBORA

SE ALQUILA LA CASA MILAGROS 93, entre Porvenir y Octava, Víbora: sala, recibidor, hall, cinco cuartos, dos baños completos, comedor, salón al fondo, terraza, servicio de criados, sótanos habitables, garage y dos patios con árboles frutales. Precio: 50 pesos. Informan: Campanario 106, altos: A-8703.

ALQUILO: AVENIDA 10 DE OC-tubre número 401, altos, Esquina Toyo, casa con sala, comedor, tres habitaciones y baño intercalado. Llaves, la encargada. Informes: Telf. M-3198.

ALQUILO: DOLORES NUMERO 613, entre Correa y Santa Irene. Espléndida casa con sala, saleta, cuatro habitaciones y dos en los altos, baño intercalado, cuarto de criados, garage con dos habitaciones. Llaves en el número 605. Informes: Telf. M-3198.

93 LUYANO

SE ALQUILA CASA MODERNA EN la Calzada de Luyanó 368, altos, esquina a Nuestra Señora de Regla. Con magníficas comodidades. Informan: Telf. FO-1277, o en la carnicería de la esquina.

ALTOS MODERNOS; SALA, RECI-bidor, tres cuartos, baño intercalado, comedor al fondo, en la Calzada de Concha esquina a Reformas: Tranvías y guaguas a la puerta.

94 LAWTON - BATISTA

ALTOS MODERNOS: SALA, COME-dor, dos cuartos, baño intercalado. Tranvías y guaguas a la puerta.. B. y 14, Lawton, en $17.00. Informan misma.

ALQUILERES VARIOS

CASA MODERNO, EN EL MEJOR sitio y con glorieta fondo al mar, de altos y bajos independientes. «La Estrella de Santa Fé», E. Rodríguez Nro. 18

ALQUILASE CHALET FINCA, 20 minutos Habana, carretera Boyeros, temporada verano: sala, 4 cuartos, baño, etc., portales alrededor, teléfono, electricidad, jardines, todo de gusto. Escriban: Hernández, apartado 1312, Habana.

SE SOLICITAN

[illegible] SOLICITUD DE ALQUILERES

SE DESEAN ALQUILAR EN EL VE-dado, dos chalets o dos casas de una sola planta, que tenga cada una: sala, saleta, biblioteca, comedor, 6 dormitorios, dos baños, cuartos y servicios para criados, garage para dos máquinas, etc. También puede ser una casa de dos plantas independientes y que tenga cada planta los requisitos indicados. Se hace contrato y se dan toda clase de garantías. Telf. A-9998, de 9 a. m. a 8 p. m.

103 CRIADAS - CRIADOS

SOLICITO SEÑORA ESPAÑOLA, DE mediana edad, para los quehaceres de un matrimonio con niños. Que sepa cocinar: $14.00. Salud 98, altos.

SOLICITO MUCHACHITA FORMAL, blanca, para criada de mano. Que le gusten los niños y duerma en la colocación. Buen trato. Sueldo bueno. Calle Estrella, altos de «Los Precios Fijos», entre Amistad y Aguila.

SOLICITO CRIADA DE MEDIANA edad, que sepa cocinar y demás quehaceres de una casa, que duerma en la colocación. Sueldo: $15. Teléfono: I-5595. 103

104 COCINERAS Y COCINEROS

SE SOLICITA UN COCINERO PARA casa de comida, sin pretensiones y sea limpio. En la misma un repartidor. Cañongo 115, entre Santa Teresa e Infanta.

SE SOLICITA JOVEN ESPAÑOLA, que sepa cocinar bien y lavar y duerma en la colocación. Sueldo: 20 pesos. Se piden informes. Correa 52, esq. a Dolores.

129 OFICINISTAS

JOVEN CUBANO CONTADOR CO-mercial habla y escribe inglés, con práctica de almacén y oficina, ofrece sus servicios Igual aceptaría contabilidad en centrales azucareros u otras industrias. Tiene referencias. Dirigirse a J. P. V. Clasificados del DIARIO DE LA MARINA.

128 AGENTES-VENDEDORES

SOLICITO AGENTES PARA VEN-der artículos de caballeros en Habana y provincia Santa Clara. Se paga tanto por ciento, comisión por las ventas. Debe conocer la clientela. Necesario referencias o garantía. Informes en Bernaza 60.

SE SOLICITAN VENDEDORES, MA-yores de 25 años, de buena presencia, para la venta de artículo de gran consumo. Amplia retribución. Informes: Sr. Fernández, Neptuno número 115, casi frente a Perseverancia, «La Moda».

131 SOLICITUDES VARIAS

SE SOLICITA UN BUEN CHOFER, sin pretensiones y que traiga referencias buenas, calle Almendares 22, Marianao, reparto Nogueira.

SE OFRECEN

118 CRIADAS-CRIADOS

DESEA COLOCARSE UNA CRIADA para limpieza y lavar. Duerme en la colocación. Es blanca, tiene referencias: M-3339.

SE OFRECE CRIADO ESPAÑOL A casa particular, práctico en todo servicio fino y con inmejorables referencias. Sabe servir a la rusa y hacer coteles. No tiene grandes pretensiones. Telf. A5-5351.

DESEA COLOCARSE UNA MUCHA-cha con muy buenas referencias para cuartos o comedor, sabe lavar y planchar ropa muy fina de señora. Monte 398 Telf. A5-2702

SE DESEA COLOCAR UNA JOVEN de color para criada de cuartos o un matrimonio con buenas referencias. Cerro 1231 preguntar por Estela.

SE DESEA COLOCAR UN CRIADO español sabe servir a la rusa, tiene referencias y garantía y entiende de pintura y lo mismo se coloca en otro trabajo de jardines, no le importa también de sereno como en una finca o en cualquier trabajo. Teléfono: XO-1485

SE OFRECE UN BUEN CRIADO DE mano, con referencias, acostumbrado al servicio doméstico. También conoce de jardín, fregador máquinas. Informes: F-3031.

SE DESEA COLOCAR UNA MUCHA-cha española de criada de mano, es formal y trabajadora y sabe cumplir con su deber. No menos de $15.00. Telf. M-2304.

SE OFRECE MUCHACHA FINA, española, para cuartos y costura, acostumbrada al trabajo fino de buenas casas y con buenas referencias. Telf. M-1307.

JOVEN ESPAÑOLA DESEA COLO-carse de criada, sabe lavar y planchar ropa fina: U-6714.

SE DESEA COLOCAR JOVEN ESPA-ñola para cuartos, comedor o criada de mano. Tiene buenas referencias, sin muchas pretensiones. Informes: M-3484.

SE OFRECEN

118 CRIADAS-CRIADOS

SE COLOCA UNA ESPAÑOLA PARA cuartos o manejar, entiende de costura. Sabe su obligación y buenas referencias. Telf. F-5407.

SE OFRECE UN CRIADO DE RA-za mestiza, con referencias y sin pretensiones, de unos 20 años. Va a donde quiera. Telf. F1-6171.

SE OFRECE CRIADA PARA CUAR-tos, comedor o limpieza general. Tengo referencias de tiempo. Me gustaría salir alguna playa o finca y repartos: M-1149.

SE OFRECE CRIADO ESPAÑOL CON seis años de servicio en una casa, sabe servir a la rusa. También entiende de jardín u otros trabajos. No le importa salir al campo: F-2617.

SE OFRECE SEÑORA ESPAÑOLA de criada de mano, o para el comedor, sabe cumplir con su obligación. Tiene referencias, no tiene inconveniente salir de temporada al campo. Menos de 15 pesos no se coloca. Informan: Telf. A-7316.

ESPAÑOLA MEDIANA EDAD, SE-ria, trabajadora, desea colocarse criada de mano. Sale a los repartos, tiene referencias. Informes: M-2383.

SE OFRECE CRIADA DE COLOR, para cuartos o comedor, con excelentes referencias, o para manejadora, o para criada por horas: F-3031.

SE OFRECE JOVEN ESPAÑOLA PA-ra criada de mano o cuartos, con buenas referencias. Duerme en la colocación. Informes: FO-2150.

DESEA COLOCARSE UNA SIRVIEN-ta para la limpieza tiene referencias, preguntar por Pilar. Teléfono F-6234

119 COCINERAS-COCINEROS

SE OFRECE COCINERA DE COLOR Tiene referencias y cocina de todo, consciente de sus obligaciones, desea casa formal y duradera. Duerme en la colocación o no: F-3141.

SE DESEA COLOCAR UNA ESPA-ñola, de cocinera, sabe muy bien su obligación, entiende de repostería. Puede dormir en la colocación o fuera. Telf. M-4362.

SE OFRECE UNA BUENA COCINE-ra y repostera. Cumple con su deber y tiene buenas referencias. Telf. A5-1942.

COCINERO JOVEN, ESPAÑOL, DE-sea colocarse en casa particular. Tiene buenas referencias, cocina a la francesa, española y criolla, pastelería, repostería y helados. Teléfono: F-5666.

SEÑORA ESPAÑOLA DESEA COLO-carse para cocinar, no le importa hacer la limpieza de una casa chica. Tiene referencias: Telf. F-6133. Calle 15, entre 12 y 14 número 1068, Vedado. Pregunte por Josefina.

DESEA COLOCARSE UNA ESPAÑO-la, para cocinar a corta familia o matrimonio solo. Informes: Telf. F-3294.

SE DESEA COLOCAR EN CASA particular, buen maestro cocinero y repostero, joven, chino, sabe cocinar muy bien criolla, española y americana, muy limpio. Tiene referencias de las mejores familias. Informes: Telf. M-4859.

SE DESEA COLOCAR EN CASA particular, un buen maestro cocinero y repostero, joven, chino, cocina española y francesa. Tiene recomendaciones y sabe cumplir con su obligación. Informes: Manrique número 112. Telf. U-2902.

SE OFRECE SEÑORA MEDIANA edad, para cocinar, con una hija para limpiar en la misma casas. Desean ganar de 12 a 15 pesos. Informes: Telf. I-5861.

SE OFRECE COCINERA DE MEDIA-na edad, para cocinar solo prefiriendo una buena cocina o cocinar y ayudar. Tengo buenas referencias, duermo en la colocación y salgo a los repartos. Informes: M-1149.

DESEA COLOCARSE UNA COCINE-ra repostera, con magníficas referencias, También es criada de mano o manejadora. Cumplidora y formal. Informes, Herrera: F-5921.

SE OFRECE UNA JOVEN ESPAÑO-la, para cocinar y limpiar a matrimonio, o para criada de cuartos. Tiene referencias. Llamar, a las 8. Telf. M6660.

SE DESEA COLOCAR UNA BUENA cocinera de color, joven o para los quehaceres de la casa. Teléf. M-4535. Puede dormir en la casa.

SE OFRECE SEÑORA PARA COCI-nar o maneadora o criada, tiene referencias. Telf. F-2466

SE OFRECE UNA SEÑORA DE ME-diana edad española para cocinera; cocina a la americana y criolla. Tiene referencias. No duerme. Luz No. 111, Víbora: X-1145.

UN ASIATICO DESEA COLOCARSE de cocinero para casa particular, buena cocina y buena sazón. Informan Manrique 109 Telf. M-6229

SE DESEA COLOCAR UNA JOVEN española para cocinera repostera o cocinar y limpar a corta familia. Trabajó con familia americana, se fueron al Norte. Telf. M-4887

SE OFRECE ESPAÑOLA PARA CO-cinar y limpiar a corta familia, duerme en la colocación. Gana buen sueldo: M-2183.

DESEA COLOCARSE UNA BUENA cocinera. Tiene referencias. También aceptaría para criada de mano, cuartos o manejadora. Es limpia y trabajadora: M-3339.

SE OFRECE SEÑORA MEDIANA edad para cocinera o criada de mano, tiene referencias. San Rafael 154 y medio U-4768

120 MANEJADORAS

SE OFRECE UNA MUCHACHA IN-glesa como manejadora, es cariñosa con los niños y sabe cumplir con sus obligaciones. Tiene buenas referencias. Telf. M-1950.

SE DESEA COLOCAR MANEJADO-ra práctica en sus obligaciones, con referencias de la casa que estuvo siete años. Sueldo: no menos de $20.00. Telf. F-5732.

110 LAVANDERAS-LAVANDEROS

SE DESEA COLOCAR UNA JOVEN de color para lavar, limpiar o cocinar a corta familia, no duerme fuera. Telf. F-5642

111 CHOFERES

SE DESEA COLOCAR CHOFER ES-pañol, con buenas referencias, sin pretensiones, 15 años de práctica. Calle 21 número 506, Vedado. Telf. F-6232.

SE DESEA COLOCAR UN CHOFER del país, en casa particular: Ha trabajado en una buena casa y tiene referencias de la misma. No tiene pretensiones. Informes: garage «Presidente»: F-6264.

MATRIMONIO ESPAÑOL DESEA CO-locarse en casa particular: él, de chofer, y ella de manejadora o de criada. Entiende de cocina. Telf. U-6946.

SE OFRECE CHAUFFEUR ESPAÑOL Joven con 10 años de práctica y con referencias, informan por A5-5802 de 9 a 12 y de 3 a 6 y en Oficios 74 preguntar por José RJ. Cajoto.

CHOFFER CON VARIOS AÑOS DE práctica desea colocarse en la Habana o fuera de la ciudad, informan en Prado 3, agencia del Packard, preguntar por Alberto Ferro.

M.E.C.D. 2016

CRONICA CATOLICA

ACTOS CATOLICOS QUE SE ANUNCIAN PARA MAÑANA EN LAS DIVERSAS IGLESIAS

En la Iglesia Parroquial de San Nicolás de Bari

A las 8 de la mañana, Santo Rosario, rezo de la Novena a Nuestra Señora del Perpetuo Socorro, que hoy termina. A continuación se cantará la gran Salve con orquesta y voces, terminándose con la procesión por el interior del templo.

Se ruega la asistencia a los cofrades del Perpetuo Socorro y se invita a los fieles.

El Jubileo Circular

En la Catedral, el Jubileo Circular.

La Misa del Sacramento, a las 9 a. m.

A las 5 p. m., Santo Rosario. Visita a Jesús Sacramentado, bendición y reserva.

Novena al Sagrado Corazón de Jesús

En la Iglesia de Reina, a las 8 a. m. y a las 5 p. m.

En las Iglesias parroquiales del Vedado, Santo Angel y Jesús, María y José, a las 5 de la tarde.

En los templos del Santo Cristo del Buen Viaje y Escuelas Pías de Guanabacoa, a las 5.30 de la tarde.

En la Iglesia Paroquial de los Quemados de Marianao, a las 8.30 de la noche.

En la Iglesia de la Merced

A las 6 de la tarde, exposición, Santo Rosario, preces por la Paz de España, por intercesión de Nuestra Señora de la Merced, Redentora de Cautivos, bendición, reserva y Salve cantada.

En los Redentoristas

En la Capilla de los Padres Redentoristas, en Luyanó, Adoración Nocturna por el Cuarto Turno de la Sección Adoradora Nocturna de la Habana.

Dará comienzo a las 10 y concluirá a las 5 a. m. con Misa, Comunión y reserva y retirada de la Guardia Real Nocturna de S. D. Majestad.

En los demás templos

Santo Rosario, lectura espiritual, visita a Jesús en el Santísimo Sacramento del altar y Salve cantada.

FUERON MUY SOLEMNES LOS TRECE MARTES EN HONOR A S. ANTONIO EN S. FRANCISCO

La Pía Unión de San Antonio de Padua, canónicamente erigida en la Iglesia de San Francisco de la Habana, celebró con gran esplendor los solemnes Trece Martes, que preceden a la fiesta patronal del 13 de Junio.

Dieron comienzo el 15 de marzo y concluyeron el 7 de junio actual.

Constituyeron trece solemnes funciones, las cuales se ajustaron al siguiente programa:

Por la mañana, a las 7.30, Misa de Comunión en el altar del Taumaturgo de Padua. Del Ofertorio al Sanctus de la Misa, el activo Director R. P. Fray Guillermo Basterrechea, O. F. M., dirigía el correspondiente ejercicio.

A las 9 a. m. en el altar mayor del templo, Misa solemne, sermón, procesión con la venerada imagen de San Antonio, bendición solemne de San Antonio a los enfermos y ejercicio de los Trece Martes.

El altar a cargo de los Padres Franciscanos de esta iglesia.

Predicaron los sermones, los RR. PP. Franciscanos, Fray Serafín Ajuria, Fray Pablo de Lete, Fray Guillermo Basterrechea, Fray Pedro Aranguren, Fray José Sarasola, Fray Epifanio Párraga, Fray Ignacio Biain, Fray Ezequiel Iñurrieta, Fray José Murgúzur y Fray José María Aldaz, O. F. M.

Estos oradores franciscanos desarrollaron los siguientes temas: «San Antonio y la familia cristiana.»

«San Antonio en el claustro.»

«San Antonio y la niñez».

«San Antonio y la juventud».

«San Antonio en el sacerdocio.»

«San Antonio en la Orden Franciscana.»

«San Antonio y la palabra divina.»

«San Antonio siempre milagroso.»

«San Antonio y la Eucaristía».

«San Antonio y la Pasión de Cristo.»

«San Antonio y la devoción a María Santísima».

«San Antonio y la devoción a los pobres».

«San Antonio y una buena muerte».

El Coro Franciscano de Hombres y Niños, interpretó la parte musical de estos grandiosos cultos matutinos, a los cuales asistió un numerosísimo concurso de fieles.

Las procesiones antonianas resultaron muy brillantes, a la par que muy piadosas.

Por la tarde a las 5, exposición solemne del Santísimo Sacramento, Corona franciscana, ejercicio de los Trece Martes, sermón, cánticos, bendición y reserva.

El R. P. Fray Pablo de Lete, Guardián de la Comunidad, pronunció los sermones correspondientes a los cuatro primeros martes, versando sobre los siguientes temas:

«De la Omnipotencia de Dios.»

«De la omnipresencia de Dios».

«De la bondad de Dios».

«De la providencia de Dios».

El Vicario de la misma Comunidad y Director celosísimo de la Pía Unión de San Antonio de Padua Padre Guillermo Basterrechea, predicó los cuatro siguientes martes, sobre la Fe, la Esperanza, la Caridad y la Oración.

Los cinco restantes, estuvieron a cargo del R. P. Fray Pedro Aranguren, Comisario de los Padres Franciscanos de Cuba, desarrolló los siguientes temas: «Del amor a Dios».

«Del amor al prójimo».

«Del pecado en general».

«Del pecado mortal».

«Del pecado venial».

La parte musical la interpretó de manera brillantísima, la Escolanda San Francisco.

También estos solemnísimos cultos antonianos, estuvieron sumamente concurridos.

Estos Trece Martes se aplicaron las piadosas intenciones de las señoras Carmen G. de Alonso, Angela Roig de Cano, Ofelia Cortés de Cano, Silvia Hernández de Rivero, Amelia C. de Bueno, Amalia del Pino, Altagracia T. de Bandujo, una devota de San Antonio, Esperanza P. de Bernal, Encarnación B. de Crucet, Arsenia B. de Fonts, Una devota de San Antonio, María Luisa Malón, Dolores Mosquera de Pérez, María T. de Figueroa, Estela A. de Zalba, señora viuda de Miranda y señorita Cecilia Tapia.

Tanto al final de los cultos de la mañana como a los de la tarde, se daba a besar la Reliquia del Santo Tumaturgo de Padua.

Fueron trece solemnísimas funciones de las cuales pueden sentirse satisfechos, la Pía Unión de San Antonio de Padua y su culto y celoso Director, R. P. Fray Guillermo Basterrechea, O. F. M.

EL BENEFICIO DEL ROPERO DE HAN ANTONIO EN SAN FRANCISCO FUE BRILLANTE

Los Padres Franciscanos de la Habana, tienen establecidos unos trece centros de enseñanza del Catecismo, a los cuales concurren unos trece mil niños de ambos sexos, pobrísimos en su mayoría, a los cuales hay que atender en cuanto se pueda a remediar sus perentorias necesidades de manera delicada. Esto se consigue premiando su asistencia, aplicación y buena conducta, alcanzándose dos principales fines: el pedagógico de estimular al estudio y el caritativo. Pero, hay otro Capítulo de gastos más cuantiosos, las dos Primeras Comuniones anuales: una por la Pascua de Navidad y otra por San Antonio, o días después de El.

En cada una de estas Comuniones, reciben la Sagrada Eucaristía 350 niños de ambos sexos. Estos niños y niñas, no se acercan a comulgar si no llevan el traje, los zapatos, el velo y la corona de azahares o el lazo blanco Ellos no tienen para comprárselo. y si queréis que comulguen tenéis que regalárselo.

Para resolver el problema económico, el R. P Fray Serafín Ajuria, Director de estos Centros Catequisticos fundó el Ropero Pro-Catecismo San Antonio, el cual se encarga de buscar y arbitrar esos recursos.

Ahora se disponen a comulgar 350 alumnos y alumnas.

No hay recursos, pues el Ropero, organizó un beneficio pro-Ropero Catecismo San Antonio.

Todo lo tenían dispuesto para el domingo 5 del actual, pero la lluvia tomó posesión torrencial de la Habana, y obligó a que se aplazara para el domingo 12, que se celebró de manera brillantísima en el gran salón de actos del Convento de los Padres Franciscanos, Aguiar 87, con arreglo al siguiente programa:

Dió comienzo la interpretación del Himno Nacional por la señorita Ofelia Díaz Misa.

Se aplaude con caluroso entusiasmo.

La Escolania San Francisco, obtiene un clamoroso éxito, interpretando de manera magistral, bajo la batuta de su Director, el Hermano Fray Angel Arguinchona, O. F. M. con acompañamiento de órgano por el Hermano Corista, Rvdo. Estanislao Sudupe.

1.—«O Salutaris», a dos voces, de Wiegand.

2.—«Ego Dilecto Meo», a 3 voces, P. Falconara.

3.—«Tú», habanera, a 3 voces, Sánchez Fuentes.

4.—«Coro de Repatriados», Caballero.

El 3 y 4, los repiten a petición del respetable público. A sus nuevas peticiones interpreta otros números de su variado repertorio.

Obtuvo un magnífico triunfo.

Son acogidas con clamorosos aplausos, las recitaciones de las niñas Carmita Rodríguez Campano y Merceditas Fajin.

Mientras disponen el escenario para la representación de la Comedia «Como hormigas», bellas señoritas venden entre el público laguer, refrescos, helados o mantecado Guarina.

Por orden del Padre Ajuria, O. F. M., la distinguida dama señora Aurora Leis de Dopazo y el estimado joven, señor Juanito Romero, obsequian a la prensa.

Muy agradecidos a la deferencia y al servicio.

Después de la venta vino la pública subasta de varios regalos donados con tan benéfico fin.

Con éstos y otros pasatiempos, llegó el momento de la representación escénica, por el Conjunto Artístico del «Club Onital», que dirige el primer actor señor Joaquín Riera, de la interesante comedia, en dos actos, en prosa original del notable comediógrafo español don Manuel Linares Rivas titulada: «Como hormigas».

Tomaron parte la señora Leonor Vidal y las señoritas Carmelina Polo, Josefina Varela, Bertica Varela y Romelia Ramírez. Señores Antonio Cid, J. Riera, Camilo Vila, Juan Lado y Mario Docal.

Obtuvieron un clamoroso triunfo artístico, siendo ovacionados con gran entusiasmo.

Con esta magnífica representación se cerró esta tarde de arte caritativo, que presidieron la señora M. Teresa M. de Figueroa, entusiasta Presidenta del Ropero; la Vice, señora de Prohías, señora Blanca G. Montes de Terry, Tesorera, y señora M. Espinosa de Monteros; señorita María Teresa Vega, Presidenta del Catecismo.

SOLEMNE DISTRIBUCION DE PREMIOS EN EL COLEGIO DE LA SALLE, (VEDADO)

El sábado 18 del actual, el famoso Colegio de la Salle del Vedado cecelebrará la solemne distribución de Premios, a los alumnos del Curso de 1938 a 1038.

El grandioso acto dará comienzo a las 9 en punto de la noche, con arreglo al siguiente programa:

Marcha militar por la banda.

1.—Himno Nacional, cantado por todos los alumnos, acompañados por la banda.

2.—Breves palabras, por el Antiguo alumno doctor José M. Pérez Cabrera.

3.—Premios a las clases de 1o. y 2o. grados.

4.—A la enseña de mi Patria, por Manuel Reyes.

5.—Premios a las clases de 3o. y 4o. grados.

6.—Obertura: «Il Guarany», por la banda.

7.—Premios a las clases de 5o. y 6o. grados y Premios Especiales de Francés.

8.—La Marsellesa, cantado por todos los alumnos, acompañados por la banda.

9.—Premios a las clases de ingreso y primer año de bachillerato.

10.—Dulcísimo recuerdo de mi vida. Recitación por Carlos Quián.

11.—Premios a las clases de segundo año de bachillerato y a las clases de comercio.

12.—Dos hermanos: a) Damisela Encantadora; b) Estudiantina, por la banda.

13.—Premios a las clases de tercer año de bachillerato.

14.—Despedida a los que terminan, por Antonio Varona.

15.—Premios a los alumnos de cuarto año de bachillerato y premios especiales.

16.—Himno del colegio, cantado por todos los alumnos, acompañados por la banda.

Marcha desfile.

Amenizará el acto la Banda de Música de la División Central de la Policía Nacional, dirigida por el Primer Teniente Vicente Braga y gentilmente cedida por el Coronel José E. Pedraza.

El Jubileo Circular

En la S. M. I. Catedral de la Habana, el Jubileo Circular.

A las 9 a. m. la exposición del Santísimo Sacramento y Misa solemne.

A las 5 de la tarde, Santo Rosario, Visita a Jesús Sacramentado, cánticos y bendición eucarística.

PROGRAMA DE LOS CULTOS QUE SE CELEBRARAN POR LOS PADRES PASIONISTAS

La Archicofradía de Nuestra Señora del Perpetuo Socorro, se complace en invitar a los fieles a los solemnes cultos que en honor de su Patrona se celebrarán en la Capilla de los RR. PP. Redentoristas, Pedro Pernas y Juan Alonso, Luyanó, Habana.

María López de Apodaca, Presidenta.—Angela del Palacio de Méndez, Secreataria.

Programa

Solemne Novenario. — Comienza hoy viernes 17:

Por la mañana, a las 7.30 Santa Misa y a continuación Invocaciones a Nuestra Señora del Perpetuo Socorro.

Por la tarde a las 5.30 exposición de S. D. Majestad, Rosario, ejercicio de la Novena, plática y reserva.

Triduo Solemne.—Los días 23, 24 y 25 en el ejercicio de la tarde, predicará nuestro Director R. P. Lorenzo Guerra, Superior de los Padres Redentoristas.

Sábado 25.—Al terminar el ejercicio, imposición solemne del Santo Escapulario a los nuevos Archi cofrades.

Domingo 26.—A las 8 a. m. Misa de Comunión general. A las 9.30 a. m. Misa solemne y a las 5.30 p. m., homenaje a Nuestra Señora del Perpetuo Socorro.

Lunes 27.—A las 7.30 a. m. solemne funeral en sufragio de los Archicofrades difuntos y los parientes difuntos de los Archicofrades.

CRONICA SOCIAL

Comida a los cronistas

Homenaje que dignifica y honra, a los que ofrecen galantemente y a los que son merecedores de tal distinción de simpatías y demostración del Magnetic Sport Club, la colectividad social que prestigian Mike Rojo y Miguel Almerich, como presidente y secretario, respectivamente, de una juventud brillante y muy apreciada.

En la noche del domingo 19, y en sus salones de Concordia 81 tendrá lugar con un menú riquísimo en manjares.

Lo amenizará el trío musical de Justo García, profesor de la Banda Municipal.

Magnífico ejemplo de camaradería romántica, de consideraciones recíprocas y de recreativo placer para amigos y compañeros.

Lo celebro, no por lo que importa, sino por lo que significa.

Una boda

Ante el altar del milagroso San Benito de Palermo, en su casa-templo de Habana 163, entre Merced y Jesús Mara.

Fueron contrayentes la ideal señorita Edelmira Pedroso y el correcto joven Octavio Pérez, secretario general de esa institución religiosa, que preside el señor Gregorio García Pichardo.

El reverendo padre de la Parroquia del Espíritu Santo, los bendijo.

Las simpatías de la entidad y de los novios fueron plenamente demostradas con este acto, del que damos las gracias por la invitación a la señora Petrona Pérez Valdés, secretaria p. s. r.

Club Náutico del Vedado

Esta sociedad de la calle F. y 25, efectuará en los jardines de La Cotorra, Guanabacoa, una jira el domingo 19.

Su secretario, el señor Manolo Oña, asegura un resonante resultado para ésta, su primera fiesta fuera del local social.

La academia Adelante

Elementos prestigiosos de la Asociación Cultural Adelante, de Hospital 50, entre Valle y Zanja, ofrecen una jira bailable el domingo 19.

El compañero Tomás Acuña Lazcano, secretario general de la misma la organiza como ayuda a sostener su academia nocturna.

Asociación Cultural Femenina

Para el domingo 17 de julio, se ceñala su jira bailable en los jardines de La Polar.

Boda en Marianao

Celebrada anteanoche, en Concepción y Torrecilla, residencia de los esposos señora María Regla Pimienta y Quintana y el señor Miguel Valdés, padres de la novia.

Ante el notario doctor Mario Ostolaza, ratificaron su amor y fundieron sus destinos la esbelta y airosa señorita María Ramona Valdés y Pimient y el cumplido joven Félix Viliers y Prieto.

Novia elegantísima y de atrayente belleza, lucía un fino traje de tul, confeccionado por la modista Juanita Sigaray y con su estilo propio de su figura simpática.

Llevaba un precioso ramo de «El Clavel», el jardín de los Armand, compuesto de easter pears y gladiolos blancos.

Terminada la ceremonia notarial, la agradable novia recibió los aplausos y las felicitaciones de las amistades que a su boda concurrieron.

Y besos y abrazos de sus abuelos, señora Cecilia Martínez Alvarez y Ricardo Pimienta, dos viejecitos que se sienten felices al lado de su hija María Regla y de su yerno el señor Miguel Valdés.

En tanto la música embelesaba con sus notas, el señor Salustiano Valdés, tío de la novia, y cabo de nuestro Ejército Constitucional, distribuía los ponches y «kakes», auxiliado de un grupo de señoritas. Y la señorita Juanita Sigaray, maestra hogarista, tomó los nombres que con gusto mencionamos.

Señoras Josefina Blanco de Ojito, Virginia Díaz de Campo, Mercedes Herrera, Felicia Hernández de Lugo, Elena Díaz de Socorro y María H. de Hernández; y muchas otras.

Señoritas: Margot y Esther Navarrete, Mery y Rosa Peraza, Rogelina Hernández, Matilde Guihit, Concepción Fructuoso, Gloria Prieto, Santa Caballero, Josefina Martínez, Rita Fuentes, Carmelina García y la hermanita del cronista de «El Sol», y Rosa Carolina Pedraza.

Caballeros: Andrés Desvernine, Pedro Peraza, Lázaro Lemus, Sergio Pérez, Raúl Aranguren, Asio de la Rosa, Juan Rivero, Salustiane Llerena, Octavio Pérez Prieto Solís, Ramiro Herrera y Carlitos Díaz.

Los Carteros

Tienen una jira en La Polar, el domingo 10 de Julio, para fundar su Beneficencia, Academia Postal y Escuela Primaria.

Jóvenes del Vals

En la noche de hoy domingo, verifica un baile gratis, la Directiva de esta sociedad de Jesús del Monte. Obsequio a sus simpatizadores, por el resultado alcanzado el 20 de Mayo en La Polar.

Alberto Coffigny ORTIZ

Profesionales

1 ABOGADOS Y NOTARIOS

BUFETE JURIDICO
TERRY-BORROTO

Cobramos toda clase de cuentas, por difíciles que sean; compramos cesiones hereditarias; tramitamos licencias de armas en 72 horas. Visítenos o escríbanos. BUFETE TERRY-BORROTO, Edificio Larrea, Empedrado y Aguiar. Telf. A-9644. Habana.

ME HAGO CARGO TRAMITAR DEmandas divorcios rápidos, cartas de ciudadanía, matrimonio notarial, pasaportes. Bufete Gustavo A. González. Obrapía 14, bajos, de 3 a 6 p. m. casi esquina Mercaderes. M-1085.

DR. NILO PICAZO COSSIO

Abogado. Asuntos civiles y criminales. Edificio «La Metropolitana» departamentos 336 y 337. Telf. M-6031. Consultas: 4 a 7 p. m.

2 PROCURADORES

ME HAGO CARGO DEMANDAS, DIvorcios rápidos, matrimonio notarial, cartas de ciudadanías, pasaportes, declaratoria herederos, etc. Véame, anticipo gastos. Bufete: Alberto Cuervo, edificio Metropolitana 342. M-2808. O-Reilly y Aguacate.

Profesionales

3 DRES. EN MEDICINA

DR. ALEJANDRO MUXO
VIAS URINARIAS

Especialista de la clínica-hospital «Cuatro de Septiembre» y de la quinta «Covadonga», del Centro Asturiano. Cirugía génito urinaria. Enfermedades venéreas y trastornos sexuales. Consultas diarias, de 4 a 7 p. m. Perseverancia 49, entre Animas y Virtudes. Telf. A-7001.

DR. ANTONIO PITA
Enfermedades nerviosas y endocrinas

Contando con un bien montado instituto de Fisioterapia. Tratamiento efectivo de la neurastenia, impotencia, psicastenia, frigidez sexual, enfermedades crónicas y glandulares, etc. Novísimo método de estimulación vago-simpático. No visita ni da consultas por Correo. Consulta previamente concedida: $10.00. Consultas de 2 a 4 p. m., $2.00. San Lázaro 45, a una cuadra de Prado y Malecón. Telf. A-9292.

DR. J. LYON
DE LA UNIVERSIDAD DE PARIS

Especialista en la curación radical de las hemorroides sin dolor ni operación. Consultas diarias de 1 a 3. Consulado 27, altos, esquina a Genios.

DR. ROSAL

Sistema nervioso. Corazón Medicina interna. Consulta diaria, de 4 a 6. San Miguel 117, bajos, entre Gervasio y Escobar. Telf. U-2342.

POLICLINICA INTERNACIONAL
Director: Dr. David CABARROCAS

San Miguel 130-B. Consultas: de 9 a 10 a. m. y de 2 a 7 p. m., excepto sábados y domingos. Por turno: 50 cts., $1.00, $2.00 $3.00, $4.00 y $5.00. consultándose primero los de más precios Tuberculosis, Asma, Bronquitis, Reumatismo, Diabetis Sífilis, Blenorragia, Pielitis, Nefritis, Ictericia, Dispepsia, Vómitos incoertibles del embarazo con raspado o cura Neurastenia, Ulcera del estómago, Anemia, Disentería, Paludismo, Apendicitis. «Pobres: consúltense gratis, presentando este anuncio».

DR. J. B. RUIZ

Ex-especialista del Centro Gallego de los hospitales de Filadelfia y New York, Especialista vías urinarias, venéreo sífilis y trastornos sexual. Uretroscopía y Cistoscopía. Consultas de 1 a 3 Trocadero 35

DR. CARLOS LAMAR
Asma, Tuberculosis, Bronquitis.

Especializado en la curación del ma por un procedimiento especial. Tratamiento de todas las enfermedades del pulmón y de los bronquios y la Colitis. Consultas de 1 a 4. martes, jueves y sábados. Virtudes 130, altos teléfono U-1809

DR. A. LABRADOR

Especialidad enfermedades estómago, Intestinos Flujos crónicos, Venéreos y Sífilis, Corazón, Riñones y Pulmones, inyecciones intravenosas. Se hacen toda clase de análisis Consultas gratis de 8 a 11. Pagos 1 a 3 **Angeles 3, entre Reina y Estrella. A-0801.**

DR. FRANCISCO J. DE VELASCO
Corazón, pulmones, estómago e intestinos.

DR. RUBEN DE VELASCO

Corazón, pulmones, enfermedades de los niños. Consultas de 1 a 3, días laborables. Horas especiales, previo aviso. Salud 34. Telf. M-6068.

GABINETE UROLOGICO ALEMAN VIAS URINARIAS

Consultas gratis de 7 a. m. a 8 p. m. Tratamiento modernos que Vacunas Alemanas para curar la Gonorrea, en pocos días sin dolor. No importa que sean crónicas o mal curadas. Garantizamos por medios científicos la curación radical. Para consultas y curas reservadas llame al teléfono M-3606. Facilidades de pago. Impotencia, debilidad sexual, piel y sífilis, Jesús del Monte 135 bajos, frente a la quinta de Dependientes. Habana.

DR. MESA RAMOS
PIEL, SIFILIS, VENEREO

Impotencia, esterilidad, etc. Consultas y tratamientos 8 a 9 a. m., 5 a 1 p. m. Perseverancia 32, entre Amistad y Virtudes.

DR. JOSE ALFONSO

Ex-especialista del Centro Asturiano: ojos, garganta, nariz y oídos. Consultas mutualizables de 10 a 12 y de 4 a 5: $1.00; de 2 a 4: $3.00. Turno fijo: $5.00 Operaciones módicas. Monte 386. Telf. M-2330.

INSTITUTO HIGIA
ENFERMEDADES VENEREAS (EXCLUSIVAMENTE)

Curación rápida y garantizada de gonorrea reciente o antigua, prostatitis, orquitis, artritismo blenorrágico, sífilis, úlceras chancrosas, impotencia. Ultimos medicamentos. Método indoloro. Diatermia, fulguraciones. CONSULTAS Y RECONOCIMIENTOS GRATIS, de 7 a.m. a 9 p.m. Turnos especiales. Zanja 2, altos, entre Galiano y Rayo. Teléfono M-6605

DR. OCTAVIO RIVERO
Asma, tuberculosis, enfermedades pulmonares y alérgicas. (Coriza, urticaria)

Ex asistente Servicio del profesor Saye, (Barcelona), ex jefe clínico Dispensario Antituberculoso Municipal. Consultas: lunes, miércoles y viernes, 12 a 2 p. m.; martes, jueves y sábados 9 a 1 p. m. Campanario 43: M-6258.

DR. A. BARBA INCLAN

Médico cirujano. Huesos, articulaciones y músculos. Especialista ortopédico del hospital de la Policía Nacional y ayudante del profesor A. Inclán, Gabinete de electricidad médica y masage. (Consultas diarias, de 2 a 3 p. m. Reconocimiento: $5.00; consultas sucesivas: $3.00; consultas fuera de hora: $10.00. Viernes, de 2 a 3 p. m. Consultas gratis para pobres (5 turnos). San Lázaro 122, bajos), Habana.

DR. ALFREDO COMAS

Especialista del Instituto del Cáncer. Enfermedades venéreas, sífilis, impotencia, afecciones de señoras, tumores del útero y pechos. Aplicaciones del Radium. Horas: de 2 a 5 Teléfono M-7728, San Nicolás 70. Habana

4 OCULISTAS

DR. MANUEL ANTON
OCULISTA

Especialista en Enfermedades de los Ojos de la Quinta «La Benéfica» Consultas diarias de 4 a 6 p.m. Vedado calle 17 Nro. 260, esquina a I, teléfono F-2198

6 COMADRONAS

CONSUELO RUDA

Comadrona ex interna de la casa de Salud «La Balear», Muchos años de práctica. Consultas gratis, Nueva del Pilar número 14, entre Benjumeda y Desagüe. Telf. U-5824.

5 DENTISTAS

DR. ARMANDO CRUCET

Cirujano dental y oral de la facultad de Pennsylvania y del Gareston Hospital of Oral Sugery, ex profesor de la Moffit Porcelain Dental School de Filadelfia.

Tratamiendo médico quirúrgico de la piorrea alveolar, dentaduras de porcelana, cordales impactados, Rayos X, diaterma, electro coagulación, Infrarrojo. Alta frecuencia, Rayos Violeta.

Consultas por hora fija. 15 y L., Vedado. Telf. F-5153.

COMPRAS

9 CASAS

COMPRO CASA EN LA HABANA, antigua o moderna, dos o tres habitaciones, como de $3,000. No corredores. Marqués González 97, altos.

COMPRO CASAS DESDE $2.000.00 A 2.500-00 en Santos Suárez Almendares, La Sierra, no corredores (Montalvo) Luis Estévez 558 Santos Suárez, Teléfono I-4104.

15 MAQUINARIAS

COMPRO: UN SIN FIN NRO. 20. SIErra de banco, guillotina, trompo y cepillo 12 pulgadas e incubadora. Ofertas: diríjase a Nro. 28, por escrito. Departamento de Anuncios Clasificados DIARIO DE LA MARINA, Habana

17 MUEBLES Y PRENDAS

M-2252: COMPRO MUEBLES

Máquinas coser, escribir, lámparas, radios modernos, refrigeradores, objetos oro, plata, bronce, marfil. Lo que venda. Salud 47, entre Manrique y Campanario. «El Corazón de Jesús». 17....zu

U-6379: COMPRO ROPA CABAllero, señora, muebles, nevera, divisiones, mamparas, ventiladores, baúles, maletas, todo lo que quiera vender. Liquido casa completa. Camión en puerta, dinero en mano.

U-7033 COMPRO MUEBLES, OBJEtos arte, máquinas coser y escribir, vajillas, alfombras, objetos plata lámparas, libros, instrumental clínica, etc. Voy rápido. Casa Varadero. Telf. U-7033

QUIERO COMPRAR BICICLETA DE señora si está en buenas condiciones y barata. Llame Telf F-3116 de 1 a 4

M-7084: COMPRO MUEBLES, MAquinas coser y escribir, objetos de arte, lámparas, pianos, porcelanas, libros, cuadros, alfombras, maletas, antigüedades, neveras y ropa. Acudo en seguida. Telf. M-7084.

COMPRO ROPA USADA DE Caballeros. Si usted tiene alguna ropa en buen estado, zapatos, maletas, recuérdelo, Martínez le paga bien. teléfono M-2687 Villegas 70, esquina a Lamparilla.

U-1488: COMPRO MAQUINAS de coser escribir, pianos, radios, lámparas, vajillas, objetos de arte, adornos, figuras de bronce, mármol, estatuas, neveras, relojes, muebles, Todo lo quie venda. Negocio rápido; U-1488

COMPRO: A-6628

Pignoramos compramos joyas finas, artículos plata, bronce, porcelana, cristal, marfil, alfombras máquinas escribir, Singer, radios, lámparas, muebles, ropa de hombre y objetos valor.

«LA REGENCIA»
Suáre números 8 y 10 Telf. A-6628

A-9003: COMPRO MUEBLES
FINOS Y CORRIENTES

Objetos de arte, oficina todo, lámparas, equipajes, máquinas coser, sillones barbería, pianos, porcelana, bronce, ropa caballero. Todo lo que venda. Telf. A-9003.

U-1510

Compro para mi casa: cuarto tres cuerpos, comedor Renacimiento, máquina Singer, escribir, escritorio, neveras, radios, libreros, etc. Oportunidad que se le presenta. Operación rápida: U-1510.

COMPRAMOS JOYAS

Antiguas y modernas, con brillantes, zafiros, rubíes y esmeraldas finas, oro, platino, plata y enchapes hasta en pedazos. Objetos de plata, bandejas juegos de café, cubiertería y otros artículos. Rosarios de oro y plata, con cuentas de perlas, coral, amatistas, etc. Pagamos bien. Vamos a domicilio.

CARBALLAL Y HERMANOS
San Rafael 138, entre Gervasio y Belascoaín. Telf. U-5744.

M-9136: COMPRO

Máquina coser, escribir, muebles, oficinas completas, archivos, caja contadora, café, fonda, divisiones, mamparas, sofás, oficina, caja-hierro, vidrieras, neveras, pupitres, baúles, maletas, objetos arte, fuente soda, barberías completas. Compro, cambio y vendo. Llame M-9136.

COMPRAMOS JOYAS

Antiguas y modernas, con y sin brillantes y piedras, relojes de oro, rosarios y objetos de plata, porcelana, adornos finos y bronces.

PIGNORAMOS Y CAMBIAMOS
Necesitamos mercancía.
Vamos a domicilio.
Solicitamos lotes.
«LA SEGUNDA IMPERIAL», Corrales 157 esq. a Figuras. A-9640.

A-6620: COMPRO MUEBLES

Juegos de cuarto, comedor, sala, piezas sueltas, neveras, refrigeradores, máquinas de coser y escribir, muebles de oficina, radios y equipajes. Liquido casa de huéspedes. «La Moderna». Salud 3: A-6620.

U-2530: COMPRO MUEBLES EN GEneral. Liquidamos casas completas: pianos, máquinas coser y escribir, objeto de arte, adornos, porcelana, plata, bronce, vajillas, libros, oficina. Compramos todo. Negocio rápido. Teléfono U-2530.

A-7795: COMPRA MUEBLES

De todas clases. Pagamos más que nadie. También vendemos, cambiamos y alquilamos. No venda sin antes hacer una llamada: A-7795. Vamos en el acto. «La Honradez». Máximo Gómez número 75.

U-5154: COMPRO MUEBLES

Modernos, todas clases de máquinas coser. Pagamos más que nadie Vendemos, cambiamos o aceptamos muebles en fondo. No venda sin antes llamar a Díaz y Chao Neptuno número 137 y 200: U-5154.

18 UTILES DE OFICINA

COMPRO MUEBLES DE OFICINA: máquinas escribir, sumar y calculas, cajas caudales, archivos, sillas giratorias, baúles y maletas, oro, plata y brillantes. Pagamos más que nadie. «La Nacional», Villegas 93: A-9915.

19 LIBROS E IMPRESOS

COMPRO LIBROS USADOS Y METOdos de música. Pasamos a domicilio llame por el teléfono A-6951 preguntar por Dulzaides, Librería Universal. O-Reilly 23 entre Aguiar y Habana.

NO REGALE SUS LIBROS ANTIguos a librerías de viejo. La librería **Albela** se los compra, pagándole más que nadie. Belascoaín casi esquina a San Rafael. Telf. U-5783.

Arrendamientos

A-1 FINCAS RUSTICAS-URBANAS

CEDO CONTRATO DE CASA DE FAmilias. Margen: $4,400. Lo doy barato. Informan: Oficios 13. Rodríguez.

ESTABLECIMIENTOS

ALQUILO PLANT. DE PASTEURIzar leche a 15 minutos de la Habana en perfecto funcionamiento, se da barata. También sirve para cualquier negocio de refrigeración por tener espléndida nevera. Teléfono F-2732

Reparaciones

42 MUEBLES Y PRENDAS

REPARAMOS SUS MUEBLES POR poco dinero, dejándolos nuevos. Casa Pardo. U-5761. Los modernizamos, barnizamos a muñeca y esmaltamos «Duco». Pinturas mimbres a vapor y neveras. Tapicería en general. Azogamos espejos. Trabajos garantizados. San Rafael número 130.

REPARACIONES DE MUEBLES
CASA «CORO»

Barnizamos toda clase de muebles y tapicería. Especialidad en colores, combinaciones de maderas y chapas. Limpieza de muebles a domicilio. Estrella 27, entre Aguila y Angeles. **Teléfono: M-2127.**

¡Repare a tiempo su nevera!

Rionda, Esmaltados por calefacción eléctrica. Infanta 1,059. Teléfono: U-3968.

ARREGLE A TIEMPO SUS MUEBLES

A-9284: Tapizamos, barnizamos o reformamos muebles a reducido costo, dejándolos enteramente nuevos. Esmaltamos «Duco». Especialidad mimbres y neveras. Llame y pasaré por su casa, sin costo para usted.

RODRIGUEZ
Estrella núm. 79.

«GARCIA ESPINOSA», MUEBLEría y tapicería, San Rafael y Soledad. Hacemos trabajos de tapicería, reconstrucción, pintura y decoración. Mejor trabajo y mejores precios, porque somos obreros, directores y propietarios. Nuestro teléfono: U-1424. English spoken.

VENTAS

48 CASAS

BOLETIN DEL DIA

PEDRO DE LA CUESTA
INVERSIONES
A-8697

CONCORDIA ENTRE GALIANO Y AGUILA

Tres plantas independientes, moderna. Cada planta se compone: sala, recibidor, hall, cuatro habitaciones, baño intercalado, comedor al fondo, cocina, pantry, cuarto y servicio criados y patio. Precio: $30,000. Pedro de la Cuesta: A-8697 y FO-2419.

VEDADO 23 ESQUINA A.

Residencia de 3 plantas, moderna. Compuesta de jardín, portal alrededor recibidor, hall, sala, comedor, vestíbulo, baño completo, garage para 2 máquinas, cuartos criados y chofer. Segunda y tercera plantas: 6 grandes habitaciones, recibidor, sala de recibo, cuatro baños completos en colores, terrazas, etc. Puede dejar parte en hipoteca. Precio $37.000. Pedro de la Cuesta: A-8697 y FO-2419.

REPARTO ALMENDARES 14 Y D., ESQUINA

La residencia modelo del reparto. Chalet estilo americano, completamente nuevo. Compuesto de jardín, portal, sala, livingroom, comedor, cocina espléndida, cuarto criado, servicios, garage y patio. En los altos: escalera de mármol blanco y negro, recibidor, 3 habitaciones, 2 baños, terraza, etc. Pedro de la Cuesta: A-8697 y FO-2419.

REPARTO ALMENDARES C. ENTRE 14 Y 16

Espaciosa casa, compuesta de jardín, portal, sala, recibidor, gran hall, 3 habitaciones, baño intercalado, comedor al fondo, cocina, cuarto y servicio de criado, garage, patio y traspatio. Precio: $7,500. Pedro de la Cuesta: A-8697 y FO-2419.

LA SIERRA 12 Y C., ESQUINA

Precioso chalet, fabricado por Max Borges, acera sombra. Compuesta de jardín, alrededor, portal, vestíbulo, sala, comedor, servicio de familia, cuarto con baño completo, cocina, pantry, cuarto criado y de chofer, terraza y garage. En los altos: terraza, 3 habitaciones, baño intercalado, cuarto de vestir. Puede dejar si quiere: $3,000 de hipoteca moratoriada, con intereses al día. Cómprela con $6.000. Pedro de la Cuesta: A-8697 y FO-2419.

AMPL. DE ALMENDARES AVE. PRIMERA ENTRE 9 Y 10

Residencia compuesta de jardín, portal, sala, hall, 4 habitaciones, baño intercalado, comedor al fondo, cocina, patio y traspatio. Mide 15 por 47. Precio: $7.000, con facilidades. Pedro de la Cuesta: A-8697 y FO-2419.

AMPL. DE ALMENDARES AVE. CUARTA ENTRE 11 Y 12

Residencia compuesta de jardín, portal, sala, hall, 3 cuartos, baño intercalado, comedor al fondo, pantry, cocina, terraza, cuarto y servicio de criados cuarto de desahogo, traspatio, garage. En los altos: 2 habitaciones de familia. Puede reconocer hipoteca de $6,000, que puede moratoriarse y $4.000 en efectivo. Pedro de la Cuesta: A-8697 y FO-2419.

AMPL. DE ALMENDARES AVE. 9 ENTRE 12 Y 13

Precioso modelo, completamente moderna. Compuesta de jardín, portal, sala, comedor, biblioteca, 3 cuartos, baño intercalado, cuarto y servicio de criado, cocina, terraza, garage y gran traspatio. Precio: $6.750. Pedro de la Cuesta: A-8697 y FO-2419.

AMPL. DE ALMENDARES SEPTIMA AVE. ENTRE 11 y 12

Residencia fabricada por Cristóbal Díaz. Compuesta de jardín, portal, sala, comedor, 3 habitaciones, baño intercalado, cocina, pantry, terraza, traspatio con frutales, dos cuartos de criados con servicios, lavadero, garage al fondo. Mide 12 por 47. Precio: $6.000. También se permuta por casa en La Habana. Doy o recibo la diferencia. Pedro de la Cuesta: A-8697 y FO-2419.

CERCA HOTEL ALMENDARES $2,800

Techos monolíticos. Compuesto de jardín, portal, sala, hall, 3 habitaciones, baño intercalado completo, comedor al fondo, cocina, traspatio y garage al frente. Renta: $25.00. Para verla. Pedro de la Cuesta: A-8697 y FO-2419.

REDENCION $2,600

Calle Rosa número 133, esquina a Villalón. Está desocupada. Se compone de portal, sala, saleta, comedor, 4 habitaciones grandes, cocina, baño y patio. Vaya a verla. Pedro de la Cuesta: A-8697 y FO-2419.

OBRAPIA NUM. 36 DEPARTAMENTO No. 1

VENTAS

48 CASAS

VENDO ACABADA FABRICAR, DOS plantas independientes, pegada Belascoaín; sala, 3|4, baño intercalado, comedor, toda decorada, techos monolíticos, carpintería cedro; renta $70, en $6.800. A5-4951. Suárez.

GRAN OPORTUNIDAD

Se vende una hermosa residencia, en lo mejor de reparto La Sierra, compuesta de dos plantas, alta, 5 habitaciones, de 4 por 4, dos baños de lujo, terraza al frente y fondo con cuarto auxiliar. Planta baja, portal, dos terrazas, a los costados. Sala, gabinete, living-room comedor, cocina, pantry, despensa, comedor de criados, dos baños completos y dos cuartos de criados. Garage para dos máquinas, de 6 por 6, dos habitaciones altas, con su baño completo, gran cantidad de árboles frutales, con 1.800 metros de terreno; trato directo con comprador. Informan Telf. XO-1569 o Porvenir 667 esquina a San Francisco, Víbora.

VENDO CHALET UNA PLANTA REparto Miramar, lujoso, monolítico; calle 8 entre 5ta. y 7ma. Avenidas. $3.500 contado más $4.000 con facilidades. Dueño lo vive e informa. Teléfono FO-2189.

UNA CUADRA DE LA CALZADA del Cerro, parte alta. Vendo casa antigua, grande, garage, terreno 16 por 39, propia para industria y vivienda, agua abundante. Dueño: Estrada Palma 463, casi esquina a J. Delgado, Víbora.

SE VENDE $5.600; 15 No. 1,163 ENtre 16 y 18, Vedado, frente a la iglesia del Carmelo. Para verla de 3 a 5.

CHALET DE UNA PLANTA

Vendo en Cortina y Estrada Palma con jardín, portal, sala, hall, comedor, 3 habitaciones, baño lujoso, amplia cocina, cuarto con servicio de criados, garage. Véalo a cualquier hora.

REVILLAGIGEDO Nro. 53 SE VENde para verla en la misma C Nro. 7, 275 metros, trato directo con el dueño. F-7288

VENDO CASITA REPARTO ALmendares 3a entre 12 y 14 letra E $2.600.00 renta el 9 por ciento libre anual. Trato directo, no corredores. Véame en la misma a cualquier hora.

ALMENDARES: CALLE B.

Frente a la línea del tranvía; jardín, portal, sala, hall, 4 habitaciones, 3 baños, citarón, carpintería de cedro y caoba; monolíticos, garage y traspatio; 2 meses de fabricación 182 metros de fabricación. José B. Fernández, Obrapía 36. M-8430 y M-1506

VEDADO. SE REGALA UN HERMOso chalet en la calle 17 entre calles de letra por resolver asuntos familia se vende en la tercera parte de su valor acera de la brisa. Informan: 17 y 4 botica de 8 a 12 a.m. teléfonos F-6006 y F-2333 No corredores.

CASA SIN TERMINAR, 90.000 LAdrillos invertidos y mil metros de terreno en la Víbora, se da en la primera oferta, hotel Manhattan, Suárez, U-1057

NO COMPRE, SIGA MI CONSEJO fabrique con Valdés, a $22.00, hay que ver cómo fabrica en Calzada de Columbia y Consulado, fondo deu Laboratorio, 7 a 9 a.m. Villanueva 660, I-6235 de 2 a 3.

LA SIERRA: CALLE 3, CASI ESquina a 4. Se vende residencia sin estrenar. Planta baja: jardín, portal, sala, comedor, cocina, pantry, dos cuartos y servicio criados, garage. Planta alta: cuatro cuartos con closets, dos baños y pantry, ropero. Telf. F-3895.

NEGOCIO GRANDE: VENDO UNA casa con cinco cuartos al fondo, de mampostería, en $4,500. Informes: Manuel Fernández, Lanuza. Telf. FO-3417.

¡GANGA! ¡GANGA! VEDADO: 21 cerca C., chalet 2 plantas monolítica, jardín, portal, sala, comdeor, pantry, cocina, cuarto y servicio criados. Altos: terraza, recibidor, galería, 3 habitaciones, baño intercalado: $8,250. Facilidades. Diego Pérez, Obispo 65: M-6872.

VENDO: GERVASIO, 2 CASAS ANtiguas: $35.00 metro; Concordia: $8,500; San Miguel: $7,000; Subirana: $9,000. «La Oportuna», Neptuno 177.

VENDO UNA ESQUINA, 12 POR 22, Galiano: $20,000; y una, 8 por 24: $6,000. Tengo los mejores negocios en propiedades, casa nueva: $1,100. Véame hoy mismo. Vendo: 28,000 varas, Miramar, a 50 cts. Hago cambios por casas. Informes: Galiano 125. García.

PLAYA SANTA FE

Vendo casa: portal, sala, tres habitaciones, cocina y servicio, luz, agua, tec. Terreno, 15 por 50 metros. Ultimo precio: $900.00. Studio Alvarez Agüero. Telf. A-7908.

VENDO CHALET RENACIMIENTO español, en la Víbora. Compuesto jardín, portal, sala, comedor, dos cuartos, baño modernísimo, cocina, garage, patio, traspatio que se puede fabricar cuatro cuartos al fondo. Precio: $3.500 Doy facilidades pago. Informes: Clavel 14, letra B., entre Lindero y Nueva Pilar Canales.

LA GANGA DE HOY: CASA DE MAMpostería y azotea en magnífico estado. Con doce piezas. Fabricada en 400 metros de terreno [illegible] otros 400 metros adicionales cercados con la casa. Acera de la sombra. Tranvías y guaguas en la esquina. Precio: $5.500.00 con facilidades. Gonzalo Forcade Obispo 63. M-6922

SE VENDE: MARQUES GONZALEZ, Nro. 105, entre Figuras y Benjumeda, preciosa casa, construcción de primera, de gran lujo; sala, saleta corrida, cuatro cuartos, baño intercalado en colores, servicio de criados, cocina para gas y carbón, calentador etc. $6.500. 130 metros cuadrados de superficie. Informa su propietario: Francisco Torres, Aguiar Nro. 65. Teléfono A-7830. Pueden ver la casa de 8 a 11 a.m. y de 1 y media a 5 p.m.

REPARTO LA SIERRA VENDO

Un elegante chalet de esquina sombra sin estrenar estilo Renacimiento español, con un amplio jardín, sala, comedor, 3 dormitorios de 4 por 4 lujoso baño de primera, garage, amplio y otro dormitorio en los altos todo citarón, carpintería marcos de caoba, puertas y ventanas de cedro, es lo más moderno y de más lujo que pueden ver en su construcción, precio para hacer negocio: $9.500; le admito que traigan ingeniero que lo vea para verlo a todas horas, calle 9 y 12 reparto Almendares, oficina Sr. Alpendre FO-2542

VEDADO: SE VENDE LA MODERNA CASA DE DOS PLANTAS CALLE 9, PROXIMA A G

Acera sombra. Mide 14 metros de frente por 25 fondo. Se compone planta baja: jardín, portal, sala, saleta, 5 cuartos, baño intercalado, comedor al fondo, garage y servicio de criados. Planta alta: las mismas comodidades con terraza al frente. $9.000 y reconocer $10.000 moratoria. (Directos al comprador). Para verla y demás pormenores: Victoriano Alvarez. FO-3786.

MIRAMAR: VENDO CASA SIN EStrenar sólidamente construída en solar de esquina; 4 habitaciones, 2 magníficos baños color, garage 2 máquinas, etc. Cuatro y Tercera. $16.500.

VENTAS

48 CASAS

SE VENDE UNA CASA $3.500 EN Milagros 23 A entre Buena Ventura y San Lázaro, Víbora. Portal, sala, saleta, 4 cuartos, baño moderno, servicio de criados, comedor al fondo, patio y traspatio. Informan en la misma.

EN LO MEJOR DE LA SIERRA, CAlle Seis entre Once y Trece: vendo chalet moderno de dos plantas, con techos monolíticos. Bajos: jardín, portal, living room, vestíbulo, comedor, pantry, terraza y patio al fondo, garage, cuarto de criados, servicios. Altos: tres cuartos con closets, baño de lujo, terraza al frente y fondo. Pasan los ómnibus. El tranvía a cuadra y media. Renta $60. Precio $9.500. Se dan facilidades. FO-1668. M-3626.

POR TENER QUE EMBARCAR URGE VENTA DE LA MEJOR CASA DE ESQUINA FRAILE, EN LO MAS BELLO DE

Almendares, con facilidades de pago. Calle 14 esquina D, se vende esta moderna casa moderna casa esquina de fraile, fabricada en terreno amplio le 512 metros; consta de jardín frente y costados, portal, gabinete, sala, 5 cuartos (cuarto alto) con su servicio, garage, espacioso comedor al fondo; gran hall al centro, servicio de criados, patio lateral y traspatio, en $10.750. Pueden dejarse $4.000 en hipoteca al 8%. Informes directos al comprador: Victoriano Alvarez, en la misma esquina de 14 y D. FO-3786.

CASAS Y SOLARES, REGALADOS

Por tener que embarcar rápidamente, doy en la tercera de su valor, casa de esquina, en lo mejor de Santos Suárez, dos plantas. Costó: $18,000, $6,750. Casa moderna, en Los Pinos, en $1,950. Dos solares cerca de Concha (Luyanó), 16 por 59, en $925.00. Una casa en Calzada Jesús del Monte, que vale $12,000, en $4,950. Tomo un auto en pago. Dueña: Goicuría y Norte: I-3706.

UNA GANGA, SE VENDE UNA CAsa y un solar, mide 13.70 mts. de frente por 50 de fondo, que hacen un total de 600 mts. cuadrados, situado en el Vedado. No corredores. Informan teléfono F-6479 de 8 a 2 y de 6 en adelante.

VENDO EN $9.000 EN LA GRAN calle Doce entre Avenidas Octava y Novena, acera sombra, chalet de dos plantas, construcción primera, separado a más de diez metros de sus colindantes. Bajos, jardín, portal, vestíbulo, sala, comedor, cocina, cuarto y servicio criados, garage al fondo. Altos cuatro dormitorios, baño, dos terrazas. Mide 12x47 varas. Informes: señor Cova, Manzana Gómez 321, teléfono M-8064 y A-8843. Trato directo. Sin Corredores.

SANTOS SUAREZ

Casita moderna jardín, portal, sala, un cuarto, cocina, patio en $1600 y vendo parcela brisa 11x23.58, pegadito a Columbia en $600, libre de gravámen. F. Marín, Empedrado Nro. 12, A-7958

PARA EL PRIMERO QUE DIGA ES MIA

Alegre clarita, casita en el Vedado se la doy hoy en $2.700 libre de gravámen, por tener que comprar finca campo, con jardín, portal, sala, comedor, tres cuartos, baño, cocina, patio; está entre 23 y 21. F. Marín Empedrado 12. A-7958

EDIFICIO CUATRO CASAS

Moderna de esquina fabricación de primera en lo mejor del reparto Almendares, tranvía una cuadra, renta $80; puede rentar 100, dueño la da en nueve mil pesos, es de pocas palabras y sin paluchcrías. F. Marín, Empedrado 12. A-7958.

A ESCOGER USTED PRIMERO

Alturas Buenavista, esquina de Fraile mide 10.74 por 19.74, precio fijo 300 pesos, solar centro 9.74 por 19.74, $280 en calle 8 por donde va ruta 28 entre 7 y 8, mide 7x18. Brisa, $230 y muchos más a escoger. F. Marín, Empedrado 12, A-7958

HABANA CUAL ES LA DE VD.

Dos plantas próximas a Egido renta $45 en $4.500; San Ignacio 6.50 por 20, $4.300; próxima a Merced, 7x24, $3.000 con $1,800 y reconocer censo de $1,200 compra, fíjese en Someruelos casa dos plantas en $6.700 de éste precio en este barrio es la única. F. Marín, Empedrado 12, A-7958

$600.00 ENTRADA Y $1,000 CON FAcilidades, vendo gran casa madera y mil varas terreno, frutales, agua propia, luz, teléfono, etc., 2 cuadras ómnibus y tranbús, Cristina y Esperanza, reparto Montejo: FO-3134.

BUENAVISTA: AVENIDA 6 Y CAlle 6 rutas 9 y 28 una cuadra, vendo buena esquina con bodega y 5 accesorias, 250 metros mampostería fabricado: $4,900 y renta $55.00. Se dan facilidades. Dueño: FO-3134.

MARIANAO

Dos cuadras del Hipódromo. Gran residencia: jardín, portal, garage, sala, hall, comedor, cuatro cuartos, dos baños intercalado, gran terraza, monolítica. En los sótanos: igual. Más un solar lindando, de esquina, con arboleda: $7.500. Lluria, Metropolitana número 213.

SE VENDEN TRES CASAS MODERnas y un pasaje compuesto de 5 casitas. Buena renta. Trato directo. Informes en la misma calle Enna y Cueto.

SE VENDE LA PRECIOSA CASA DE San Lázaro Nro. 76, entre Vista Alegre y Carmen, a una cuadra de la Calzada de la Víbora, construcción de primero, de gran lujo, compuesta de portal, sala, saleta corrida, cuatro cuartos, saleta de comer al fondo, cocina, servicio de criados, baño intercalado de gran lujo: $6.500; 222 metros cuadrados de superficie informa su propietario: Francisco Torres, Aguiar 65. Teléf. A-7830. Pueden ver la casa de 8 a 11 a.m. y de 1 y media a 5 p. m.

VEDADO, CALLE 19

Entre calles de letra, 2 casas independientes, jardín, portal, sala, saleta, 3 habitaciones, comedor, cocina, servicios completos, ocupan las dos 600 metros, una sola $8.000.00, las dos $15.000.00. José B. Fernández, Obrapía 36. M-7430 y M-1506.

SE VENDE EN EL VEDADO CASA de construcción moderna de lo mejor, estilo chalet, siete habitaciones, dos plantas, baños intercalados, patio garages, árboles. Informan en la misma. Calle E 456 entre 19 y 21.

SE VENDE LA HERMOSA CASA DE Calzada esquina a I, Vedado, con 9 amplísimos cuartos, 3 grandes salones de mármol, portales corridos, construcción de cantería, con 2.500 m2. terreno, esquina fraile, garage aparte para 8 máquinas, propia para clínica, colegio o fabricar casa apartamentos. Trato directo. Grandes facilidades de pago. Manzana Gómez Nro. 264

EN VARADERO, CONSTRUYE AMplía y arregla toda clase de casas y chalets. Se dan informes y garantías. José Gardell Garrigó. Avenida 1a No. 27. Cárdenas.

CASA SIN ESTRENAR SE VENDE barata, portal, sala, tres cuartos, comedor, cocina, lujoso baño, garage, cuarto alto servicio criados. Véala calle 11 entre 8 y 9 Ave. Ampliación Almendares. Informes en la misma.

CASAS Y SOLARES: COMPRO Y vendo: Habana Vedado. Jesús del Monte, Víbora y Arroyo Apolo. Dinero para hipotecas. Estrada Mora. Oficina, San Ignacio 50, esquina a Lamparilla: M-7432.

49 SOLARES

TERRENITO DE ESQUINA EN LO mejor del Vedado. Paseo esquina a Zapata, 387 varas con 26 varas por Paseo. Ganga: $3.250. Tengo planos para chalet. Dueño Teléf. FO-2189.

GANGA: SOLAR 24 VARAS FRENte por 36 de fondo, Vista Alegre entre San Anastasio y Lawton. Se puede parcelar. M-2863 y F-3131.

M.E.C.D. 2016

VENTAS

SOLARES

MIRAMAR QUINTA AVENIDA Y 16 A $8.50 VARA

...único en la Quinta Avenida, de ...bra, a este precio. Mide 28.30 ...53.06. Total: 1,500 varas. Pedro ...la Cuesta: A-8697 y FO-2419.

...GALO DOS SOLARES DE ES- ...nuevo ingreso Sanatorio La ...peranza. Nápoles Fajardo y Cis- ...15 por 45 metros y Nápoles Fa- ...y Heredia, 13x30. Junto a 70 ...Separados a 80: FO-1255 y M-1322

MIRAMAR

Calle 12 entre Quinta y Séptima: ...vara; solar completo de centro, ...varas de frente por 53 varas de fon- ...Total: 1251 varas. Olózaga, 8 y ...Avenida, reparto Miramar: ...-3752.

...PLIACION DE ALMENDARES: SE vende parcela 10 por 35, con una ...y servicios sanitarios al fondo. ...$10.00. Precio: $1,250. In- ...: M-2690, 11 a 4, Cuba 44, ba-...

GANGAS: LA SIERRA

Solar 10 por 47, a $2.90 vara; Al- ...dares, media cuadra de 14 y una ...Crucero, 10 por 47.17, a $2.60, bri- ...otro, a $1.75; parcelas, 11 por ...$600.00. Telfs. M-5090 y U-6723.

SOLAR: 14 POR 29 VARAS

Reparto San Miguel, calle Reyes, ...urbanizado, tran-bús y ómnibus al ...Precio: $1,200. Otro, de 10.50 ...29 varas, en $900.00. Studio Al- ...Agüero. Telf. A-7908.

...VENDE LA MEJOR ESQUINA

...de fraile del Vedado 23 esquina a ...Baños, 22.60 metros por la calle 23 ...36 metros por la calle Baños, con ...total de 815 metros cuadrados. ...Tiene la cloaca a 2.50 metros de ...profundidad, circunstancia que per- ...mite sótanos para garage, cuartos ...de criados y demás servicios. Infor- ...ma su propietario: Francisco Torres, Aguiar 65. Telf. A-7830

...VENDE PARCELA DE 10.000 ME- ...tros de finca de recreo en reparto ...a dos cuadras de carretera ...central a 25 centavos metro. Informes ...-7622

...NDO EL TERRENO MEJOR SI- ...tuado Playa Cuba Guanabo, guaguas ...al frente, 10 por 30, $1, metro va- ...doble. Informes Calzada Jesús del Monte 29. Mueblería M-6212

...NDO O CAMBIO POR PROPIE- ...dad, dos solares en lo mejor del re- ...parto Ampliación de Almendares. Ave- ...nida 6, entre 12 y 13, acera de sombra. Informes: I-5678.

...VENDO MAGNIFICA ESQUINA EN Avenida de los Presidentes esquina a 25, con un aproximado de 1.000 me- ...tros de superficie, con alguna renta, ...más propia para fabricar. Calle 27 nú- ...mero 460, entre F y G. Vedado.

...VENDO SOLARES, SANTOS SUA- rez: Mayía Rodríguez y Carmen, a la medida que desee, a la brisa, entre lujosas residencias. Véalos, o cambio por casas, dando vuelto: I-3055.

GANGA: POR EMBARCARME VEN- do en lo mejor del Ensanche, pega- ...do al paradero del Príncipe, dos te- ...rrenos de 12x41 varas a 8 pesos vara. Teléfono U-2470. Daniel.

EN $1.100. REGALO MAGNIFICO solar, 552 varas 12x46 a la brisa, a media cuadra del parque Fuente Lu- ...minosa. Ampliación de Almendares. Informes: FO-3397.

PARCELA DE ESQUINA VELAZ- quez y Rosa Enríquez 10x16 m., ...$600. Clavel entre Infanta y Pajari- ...to 100 mts., $700. Otra de 60 metros, ...$450. Dueño: F-4232. M-2567. Merca- ...res 22.

MIRAMAR, SOLAR DE ESQUINA, SEPTIMA AVENIDA: $4.00 VARA

29.48 varas, por Séptima, y 53 va- ...ras por calle 14. Total: 1,564 varas. Olózaga, calle 8 esquina a Tercera Avenida, reparto Miramar: FO-3752.

LA SIERRA Y ALMENDARES VEN- do en los mejores puntos a la bri- ...sa estas parcelas 10x23 11-23, 12x22, ...10x28, 10x47, 20x47, esquina fraile, ...frente Parque 22x20 con facilidades. ...Dueño: FO-3134.

VENDO SOLARES, SANTOS SUA- rez: Mayía Rodríguez y Carmen, la medida que desee, a la brisa, entre lujosas residencias. Véalos, o cam- ...bio por casas dando vuelto: I-3055.

SE VENDEN SOLARES REPARTO Kohly, Alturas, primer Reparto sa- ...liendo por Puente Almendares, el de más por- ...venir por ser el más próximo al Ve- ...dado, por lo saludable, por su gran ...altura y fresco, por su panorama no ...igualado en ningún Reparto, por su ...hermosa vista al Río Almendares. Se ...dan facilidades de pagos si es para ...fabricar. Hay parcelas chicas. Tra- ...to directo. Manzana Gómez 264.

VENDO: $450.00, MAGNIFICO SO- lar, calle Arnao, terminada de hacer ...en Santa Amalia, dos cuadras y me- ...dia Calzada, 12 varas por 47. Dueño: Sr. Balunga, San Pedro núm. 6, Ha- ...bana: M-7432.

OPORTUNIDAD

Todavía es el momento de comprar antes de que sigan subiendo de pre- ...cio, solares en la mejor parte de la ...ciudad, por ser la más alta, saludable ...bonita y de más porvenir, es decir, en los Repartos Kohly, tanto del Ve- ...dado como de Marianao, en ambas márgenes del río Almendares. Infor- ...man: FO-1513, FO-2503 y M-9941

TERRENO EN PEDROSO, CALLE asfaltada, acera, alcantarillado y agua, a cuadra y media de Infanta, ...con 3.000 varas y frente a tres calles. Se vende todo o parte. Teléf. U-1710.

50 FINCAS RUSTICAS

FINCA EN CAIMITO DEL GUAYABAL

Dos caballerías colorada, sembrada ...30 mil caballerías de caña, palmas ...cocos, muchos frutales. Precio: ...$7,000. Ni paluchas, ni corredores. Dueño, Alfonso: F-3587.

FINCA $5,500.00

En la carretera de Managua entre los kilómetros 10 y 15 con gran chalet con 6 habitaciones, tiene un frente a la carretera de 135 metros, muy bue- ...na tierra y muchos frutales. José B. Fernández Obrapía 36. M-7430 y M-1506

GUIRA DE MELENA: VENDO MAG- nífica finca, 5 caballerías, tierra co- ...lorada fondo, pozos, casas de madera y muchos árboles frutales, frente ca- ...rretera. «La Oportuna», Neptuno 177.

RUSTICA. — 1 1/2 CABALLERIA, tierra de primera entre Cojímar y Guanabacoa a 3 cuadras carretera. $3,500. Informan XO-1513 de 12 a 2 y 7 a 8 p.m.

VENDO PROXIMO VEREDA, DOS caballerías, terreno llano, fabrica- ...do, arboleda frutales, platanal, pozo, cercada, siembras, reses, cerdos, aves. $2,800. Facilidades. Juan Miguel Fer- ...nández. Vereda Nueva.

MUY BARATA

Finquita recreo, carretera, casa mam- ...postería, 4 cuartos, magnífico baño, garage, muchos frutales, buen pozo, buena tierra. Urge su venta, 4 núme- ...ro 555, altos, Vedado, inmediato a 23.

FINCA DE RECREO $2.300

Casi un cuarto caballería a 30 mi- ...nutos Habana, gran frente carrete- ...ra, hermoso chalet moderno, garage, casa encargado, agua corriente, mu- ...chos frutales variados. Omnibus ru- ...ta 38 pasan por frente. «Villa Ro- ...sa», kilómetro 33, Carretera Haba- ...na-Batabanó.

VENTAS

50 FINCAS RUSTICAS

VENDO O ARRIENDO FINCA RUS- tica media caballería frente a carrete- ra buen pozo mucho arbolado y dos líneas de guaguas por el frente. Para más informes: Estrada Palma 472 al- tos de la izquierda Sra. de Aguado.

SE VENDE OPCION PEQUEÑA FIN- ca cerca de Aguacate tiene 20.000 arrobas de caña, 25 cordeles sembra- dos de maíz, trece mil matas de ma- langa, frutales, casa madera con su batey cercado, pozo, tres potreros pa- ra puercos, una yunta de bueyes, una vaca, un caballo con su montu- ra, 50 puercos entre grandes y chi- cos, veinte gallinas con sus gallos todo se vende en $1.500. Contrato por 5 años. Renta: $65.00. Informes en teléfono A-9114.

SE VENDE L FINCA SANTISIMA Trinidad o Serra, de 22 caballerías en el pueblo de Aguacate, empastada de guinea, muchas palmas, árboles frutales y cafetal, se da en la ven- ta parte la vaquería y aperos de la- branza. Informes en la misma y en Consulado 63, bajos V. Candales.

51 ESTABLECIMIENTOS

GARAGE Y ACCESORIOS DOBLE ES- torage en $1.000; puesto frutas y po- llos con refrigeración, $800; restaurant fino, calle comercial, $750. Vidriera ta- bacos surtido $300. Informes Teniente Rey y Villegas Vidriera Café Alfredo.

POR TENER QUE EMBARCAR SE vende casa de pensión por muy ba- jo precio. Teléfono U-3342.

VENDO UNA VIDRIERA DE BILLE- tes y para quincalla, paga muy po- co alquiler; hay contrato. Informan: Indio y Monte. Benito, Café.

VENDO UNA BARRA, $3.500. PUN- to inmejorable de esta capital, ven- de $40; alquiler, $35; montada a la moderna; no la pueden atender. In- forman: Indio y Monte. Benito. Café.

FARMACIA ACREDITADA Y SUR- tida con buena barriada, la vendo barata. Informan en Juan Bruno Za- yas y Lacret, Santos Suárez.

BARBERIA BIEN MONTADA. SE vende o se arrienda, situada en la calle de Salud esquina a Belascoaín. Informes en esquina, ferretería «La Inglesa». Telf. A-9877.

VENDO Y CAMBIO ESTABLECI- mientos por propiedades. Tengo cafés, fondas, bodegas regaladas. Informes: Galiano 125. García.

VENDO CASA DE HUESPEDES

Muy barata, buen punto, poco al- quiler. Contrato. Informes: Monte y Zulueta, café «Internacional». Pérez, 2 a 5.

BUEN NEGOCIO: —PANADERIA de gran crédito se vende o se pue- de tomar un socio. Córdova, M-4462 y M-9166

SE VENDE O SE ALQUILA O SE admite un socio para una casa de refrescos al lado un cine. Monte 459

VENDO HOTEL 58 HABITACIONES, 4.000; Otro, 6,500; otro, 25.000; ca- fé, barra y comidas, 4,500; otra 3.500; bodega 4.500; otra: 800; cafés leche- rías desde 400 a 5.000; panaderías des- de 2.500 a 9.500; cines desde 5.000 a 15.000. Línea ómnibus, 6.000. Solicito socios para establecimientos. Prado y Dragones café M-4739. Yáñez.

BODEGA ESQUINA SURTIDA 2.000 pesos cantinera está trabajada por dependientes, me urge venta por no poderla atender. Véala seguro hace- mos negocio. Cuenya, Reina y Belas- coaín café Independencia.

CARNICERIA HABANA VIEJA, VEN- do por no poderla atender. Venta diaria, de media a tres cuartos de res, poca renta. Se da barata. Informan: Muralla 7, altos, apartamento núm. 1.

SE VENDE CAFE-LECHERIA POR no poderlo atender; paga poco al- quiler, con vivienda. Informa en el mismo. Aguila 116.

VAIAS CASAS PARA INQUILINA- to que pagan y cobran $500, $8.50 $160, $4.15; $150, $3.23; $95, $1.68, tie- nen buen contrato y lugares. Informes Salud y San Nicolás. Fuente de So- la. Manolo.

SE VENDE UNA CASA DE COMIDAS amueblada de todo, poco alquiler. No intervenir corredores. Para para informaciones, llame: Telf. XO-1517. Ramón Sánchez, Pepe Antonio núm. 11 y medio, altos, Guanabacoa.

SE VENDE UN COMERCIO ESTA- blecido en Reina Nro. 34 (donde estuvo «La Mía», dedicado a Frutos del País. Buen local con vivienda y buena clientela.

52 BOVEDAS Y PANTEONES

SE VENDE UNA BOVEDA DE GRA- nito cubano, en calle asfaltada, ba- rata, parte de contado. Informes: U-2808, calle 26 núm. 413.

BOVEDA VENDO CON SU OSARIO nueva sin terminar, 120 pesos, tam bién una capilla de cantería, dueño Vedado, calle Dos 271 entre 31 y 33 Angel.

BOVEDAS Y PANTEONES A PLA- zos, contado, osarios, traslados de restos. Rogelio Suárez, jardín Hor- tensia, junto al Cementerio de 8 a 11 y de 3 a 7. teléfono F-2382

53 AUTOMOVILES - ACCESORIOS

SE VENDE EN $700 00 DE CONTA- do, Ford de 1937, cuatro puertas, vestidura de paño, con baúl, comple- tamente nuevo. Verlo en K y 21, Gar- cía Tuñón. Inormes M-8568

VENDO FORD CUÑA 29, ABIERTA; $135. Pontiac 33 al 34; 4 puertas; está nuevo. Ford 34; 4 puertas, ra- dio. Vea estas gangas; le tomo su ca- rro. 23 entre 12 y 14. Garage. Pre- gunte por Cecilio.

URGEME VENDER FORD 1935

Lujo, ganga. Estado como nuevo, gomas nuevas y motor recién rea- justado. Lo vendo por tener que embarcarme. Aguila 74, aparta- mento 409.

UN REGALO. — VENTA URGENTE por ausentarse Ford y Buick 1935 y 1936 particulares, están como de pa- quete. Véalos a todas horas: Línea 761 esquina a Dos, Vedado.

OPORTUNIDAD

Se vende cuña de Luxe Plymouth ca- si nueva, no deje de verla. Es una ganga. Informan en el teléfono FO-7252 Sr. Argüelles.

NECESARIAMENTE | TENGO QUE vender Pontiac master tipo sport, 6 ruedas, del 35, cuatro puertas, ideal para piquera, radio Stewart Warner. Si quiere un carro este es el indicado. Garage Trocadero 24. A-6702

53

ESTUPENDO BUICK 41 DE 1937, cuatro puertas, cuero, radio, etc. todo como nuevo, mecánicamente per fecto. Verlo en la casa de los carros usados, baratos. Damos amplias fa- cilidades. J. Ulloa y Cía. Prado 5.

CHRYSLER 1936, SIETE ASIENTOS, propio para familia numerosa, lujo- so pero económico. Cuero, seis rue- das, radio, todo flamante. Damos có- modos plazos. J. Ulloa y Cía. Prado 5

FLAMANTE FORD 1937 MODELO 60 cuatro puertas, muy económico, aca- bado de pintar; muy bueno de mecá- nica, carrocería, gomas, etc. Precio sumamente atractivo y a plazos. J. Ulloa y Cía. Prado 5.

SE VENDE UN BUICK DEL 1935, cerrado, con seis ruedas, en perfecto estado. Se somete a prueba. Verlo en Monserrate y Obispo, vidriera. Jacin- to. También se vende un Buick abier- to del 1928. Preguntar en la misma.

CHEVROLET 38, NUEVO: $1,000, contrato: Studebaker; cuña Buick: $150.00; Chevrolet, 6 asientos: $160.00. Compro Chevrolet, Ford, 2 y 4 puer- tas, de $150.00 a $600.00. Hago cam- bios, Reina 24: M-4366. Braña.

VENTAS

53 AUTOMOVILES - ACCESORIOS

BUICK 1937 80-C, CONVERTI- ble, de cinco pasajeros, equipo de seis ruedas, gomas antirresbala- bles, radio, equipo de lujo, en per- fecto estado de mecánica y pintura. Garantía de carro nuevo. El carro más lindo de la Habana.

BUICK 1937, 40-C.. CONVERTI- ble, de cinco pasajeros, equipo de seis ruedas, gomas antirresbalables, radio, equipo de olujo. Se vende en un precio razonable.

BUICK 41, CLUB SEDAN 1938, completamente nuevo, vestidura de cuero. GGarantía de carro nuevo.

BUICK 41, CLUB SEDAN, 1937, vestidura de cuero, cinco ruedas, pintura de fábrica, gomas nuevas.

LA SALLE SEDAN 1936, CINCO ruedas, vestidura de cuero, com- pletamente nuevo.

OLDSMOBILE 1937, SEDAN CON baúl, cinco pasajeros, motor seis cilindros, vestidura de cuero, com- pletamente nuevo.

CADILLAC SEDAN LIMOUSINE, siete pasajeros, vestidura de cue- ro. Modelo de lujo, 1935, seis rue- das, en inmejorables condiciones. Se vende muy barato.

BUICK 1936, SIETE PASAJEROS Sedan Limousine, vestidura de cuero, sin ruedas. En perfectas con- diciones de mecánica y pintura de fábrica.

PLMOUTH SEDAN 1936, ACA- bado de pintar, gomas nuevas. Sedan de cuatro puertas y baúl. Se vende muy barato.

FORD V-8, 85 CABALLOS, SE- dán, dos puertas, completamente nuevo, 5.000 kilómetros caminados. Garantía de fábrica.

CHRYSLER SEDAN DE SIETE PA- sajeros 1936, pintura y gomas nuevas, vestidura de cuero. Se ven- de a la primera oferta.

TODOS ESTOS CARROS SE VEN- den al contado o a plazos. Véalos, Son verdaderas gangas. Marina 2. **Auto Service Company, Telf U-3685**

VENDO DODGE 1934 4 PUERTAS 6 ruedas gomas y pintura nueva, es- tá entero $350, es na ganga. Informan Línea y bodega, Vedado.

AUTOMOVIL FORD DEL 29, CERRA- do, de cuatro puertas, ruedas de 16 pulgadas de V-8., pintura nueva, a to- da prueba. Ganga: $180.00. Prado 31, bajos, entre Refugio y Genios.

OPORTUNIDAD: EN $300.00 SIN RE- baja. Vale $500.00, Ford V-8 Tudor pintura, vestidura y mecánica buenas condiciones. Carburador Nacional. Verlo: Cuba entre Obispo y O-Reilly, de 8 a 11 y de 2 a 5 barbería.

VENDO PRECIOSO CUARTO CAOBA 3 cuerpos, modernísimo, muy ba- rato, livisg-room, 4 butacones come- dor Renacimiento, completo, recibidor arte moderno, lámparas, adornos cor- tina, columnas mármol, radio. Prado 27, altos.

WILLYS HACE 35 MILLAS GALON ahorre dinero, por embarcar su dueño, ganga $295. Telfs.: F-7357 y FO-1909.

CHEVROLET 1936

Cuatro puertas, baúl como nuevo, ti- po Standard. Sr. Moras. Telf. M-6505

OPORTUNIDAD: EN $33.00, SIN RE- baja. Vale $500.00, Ford V-8 Tudor, pintura, vestidura y mecánica buenas condiciones. Carburador Nacional. Verlo: Cuba entre Obispo y O-Reilly, de 8 a 11 y de 2 a 5, barbería.

VENDESE FORD 4 PUERTAS, AÑO 30, perfectas condiciones, chapa No. 11,459 piquera Compostela entre Luz y Acosto chofer Ñico. Precio: $250. Dueño Rabelo Salud 37

SE VENDE DE SOTO 1935: 5 GO- mas nuevas y radio; buena pintura. $350. Mr. A. F. Burnell. Hotel «Lin- coln».

URGE VENTA CUÑA FORD TIPO CO- mercial garantizada de mecánica, 5 gomas nuevas, muy barata; para verla, Reina Nro. 12 entre Galiano y Rayo. Preguntar por Patiño.

SE VENDE UN ERSKINE DEL 30, en buenas condiciones. Informes: Avenida de la Paz 5, Alturas de Al- mendares

VENDO DOS CARROS MUY BUE- nos, Fords, cuatro puertas y dos puertas, por no necesitarse. Dejo par- te a plazos. Telf. F-2139. Sr. Al- drey.

CUATRO PUERTAS DE 1935, SE vende. Está bueno de mecánica, vestidura y pintura. Si le interesa, llame: FO-7637. Sr. Gotay. Doy fa- cilidades.

LIQUIDACION DE CARROS, DESDE 50.00, de todas marcas y tipos, ca- minando perfectamente bien y mar- cados. Agencia Ford de Marianao: FO-9220 y FO-9240.

FORD DE 1936, CUATRO PUERTAS de lujo, bueno de todo. Se admite carro en cambio y muchas facilidades. Agencia Ford de Marianao.

CARROCERIA DE GUAGUA, TIPO Pullman, de uso. Nos está estorban- do y la damos por sesenta pesos. Ver- dadera oportunidad. Agencia Ford de Marianao.

AUTOMOVIL FORD SEDAN 1934, SO- berbias condiciones, prácticamente nuevo. Situación económica obliga a venderlo barato. Persona seria. Se dan facilidades. San José número 16, entre Aguila y Galiano.

SE TRASPASA EL CONTRATO DE compra de un Chevrolet del 34, en perfecto estado, con 6 ruedas, con sus gomas y maleta trasera, haciendo un gran descuento, poca entrada. Galia- no 68, altos fotografía.

BUICK ABIERTO, MOTOR CHICO, en perfectas condiciones, seis rue- das, gomas nuevas, 6 capas. Casi re- galado. Oquendo 72, entre Sitios y Peñalver, garage.

VENDO APARATO DE RAYOS UL- tra-Violeta para aguas minerales o refrescos. Informan en Aramburo No. 6 bajos, entre Animas y Concordia. Sr. Víctor.

54 MAQUINARIAS

MAQUINA CHAELLI Nro. 4 ULTIMO tipo se vende en San Ignacio Nro. 70 Evaristo Fernández a todas ho- ras. Telf. A-8066

VENDO UNA MAQUINA DE RE- mendar y todos los instrumentos, propio para una zapatería. Informes en San Agustín 14 Reparto de San José

SE VENDE UNA MAQUINA, MOVI- da a mano, para el trasiego de vi- nos y licores. Puede verse en Zapata número 9 entre Infanta y Basarrate.

VENTAS

54 MAQUINARIAS

SE VENDE LA MAQUINARIA COM- pleta de un elevador, marca «Otis», para levantar carga de hasta 250 li- bras, operado por medio de sogas. Pue- de verse en Zapata No. 9, entre Infan- ta y Basarrate.

PLANTA DE EXTRACCION DE aceites vegetales, ricino, (Higüe- reta) maní, etc. en condiciones co- mo nueva, con sus filtros, prensas. Lista para producir aceite. Casa Maquinarias, Concha Nro. 122.

RE-ASERRADORA DE BANDA para hoja 6», rolletes, marca Ya- tes 341; cepillo 4 caras, 24 por 6, Fay and Egan, listos para elaborar; y un motor eléctrico 35 HP., con caja de arranque. Se vende muy barato. G. Sánchez, Tamarindo 109. Telf. FO-1509.

VENDO PLANTAS DE HIELO YORK 1, 2, 3, 4 8 y 30 toneladas; Molinos pa- ra cacao, maíz y sal Nordy de 6 mazas 24x9; bombas Triplex P. P. 450 galo- nes por minuto; donques luples 1; 2; 3; 4; 5; 6 y 1° pulgadas; bomba vacío; máquina de vapor 10 y 100 H. P.; mo- tor de petróleo 120 M. W. M. cepillo cuatro caras Fay, escoplo barrena y cadena, turbina 2, 3, 4, 5 y 6pulgadas. Manila Nro 314. I-5619

VENDO PASADOR DE GUAYABA Y tres pailas de cobre, planta de eter, 3 centrífugas 18x30, winches eléctri- cos de vapor y de mano, comprensor de aire 4x4 y 6x6 Curtis, correas, po- leas, diferenciales 2, 4, 6 y 10 tonela- ldas motores eléctricos 10, 15, 35, 50 y 150 H. P. tijera y punzón para herre- ría, planta de pasteurizar Burrey cor- tina Salmuera, camión volteo. Manila 314 Cerro. Hilario García I-5619

55 CAJAS CONTADORAS

GRAN LIQUIDACION DE CAJAS registradoras «National», de to- dos tamaños, con garantía mecánica, «La Nacional», Villegas 93, entre Teniente Rey y Amarguira. Teléfo- no: A-9915.

56 MUEBLES Y PRENDAS

FAMILIA PARTICULAR VENDE RE- gio comedor estilo bargueño $95, lu- joso cuarto 3 cuerpos butacón tiraco- res finísimos $125. Living room lám- paras madera $25. Nevera pomo. Sa- lud 54 Escobar y Lealtad.

FAMILIA PARTICULAR VENDE LU- joso comedor renacimiento cueros repujados regio cuarto moderno tres cuerpos, butacón, tiradores finísimos. Lámpara madera sin estrenar es opor tunidad. Pocito 22, Marqués Gonzá- lez y Santiago.

FAMILIA VENDE LUJOSO CUAR- to tres cuerpos, último modedo $80 otro elegantísimo, coqueta barra ni- quel cromo baratísimo, regio come- dor Renacimiento $95. Sala finísimo $40. Concordia 127 Belascoaín y Ger- vasio.

POR EMBARCAR NECESITO DINE- ro vendo juego cuarto 3 cuerpos, nuevecito $28; otro grande $38; sala renacimiento $38; comedor renaci- miento $52; Sillones portal. Escobar 9 San Lázaro y Lagunas.

REFRIGERADOR NUMEROSA FA- milia o pequeño comercio, abundan- te hielo, duros fríos o helados, doce piés cúbicos, todo porcelana, insta- lación agua, buen precio. Véase Obis- po 72 entre Villegas y Aguacate.

SE VENDE TODO EL MOBILIARIO de una sala, compuesto de 8 pie- zas, una vitrina y espejo dorado y ca- rios objetos más por ausentarse la familia. Calle Lanuza entre C y D, Al- mendares, preguntar por Gálvez.

SE VENDEN TODOS LOS MUEBLES de una casa, modernos y seis meses de uso. Verse de 1 a 4, calle 4 número 460, entre 19 y 21, Vedado.

REGIO JUEGO DE COMEDOR COM- pleto, buró estilo Adams, totalmente nuevo, de esmeradísima construcción. Se vende muy barato. Salud número 98, esquina a Belascoaín.

MAQUINA «SINGER», DE OVILLO central, completamente nueva: $25.00 otra, en $16.00. Prado 31, bajos, entre Refugios y Genios.

SALUD No. 9

BAULES Y MALETAS DESDE $1.00

Gran surtido en maletas de cue- ro finas que estamos liquidando por la mitad de su valor. También se es- tá liquidando un lote de lámparas en varios estilos, objetos de arte, neve- ras, frigidaire, radios, un juego sa- la dorado, muebles de oficina, juegos cuarto, sala y comedor. La Casa In- glesa. Salud 9 esquina Rayo. M-7179

SE VENDE UN JUEGO DE TIMBRE (6 piezas) propia para una terraza o casa de campo, muy fuerte y muy barato. San Lázaro 83, bajos.

MUEBLES DE GANGA

Juegos cuartos: $25.00; idem tres cuerpos: $40.00; sala: $12.00; comedor, $30.00; escaparates: $9.00; con lunas: $15.00; mesas correderas: $5.00; apa- radores: $6.00; 6 sillas y 2 sillones: $10.00; neveras: $10.00; máquinas de coser y escribir. Se cambian y se com- pran toda clase de muebles, pagando más que nadie.

«LA PRINCESA»
San Rafael 107, entre Escobar y Gervasio. Telf U-5926

VENDO UN JUEGO DE CUARTO AR- te moderno, completamente nuevo, y tres vidrieras mostrador. Me ur- ge vender. Calzada del Cerro 671 en- tre Piñera y Domínguez.

FAMILIAS, GANGAS: JUEGOS DE cuarto, 3 cuerpos, completos: $98.00; otro: $115.00; otro: $140.00; comedor moderno: $50.00; juego sala, 9 piezas: $40.00; recibidor, $48.00; living-room $98.50. No pierda la oportunidad, San Nicolás 63, fondo de «La Epoca».

SE VENDE UN JUEGO DE CUARTO muy fino, estilo Luis XV, construí- do en Barcelona. Precio: $250.00. Ca- lle 21 número 855, entre 4 y 6, Ve- dado.

OPORTUNIDAD: SE VENDEN 3 JUE- gos de cuarto, de $30.00, de $40.00 y de $75.00, tres cuerpos; una conta- dora National: $4.99; una máquina Singer, ovillo, Concordia y San Fran- cisco.

JUEGO CUARTO MODERNO: $18.00; lunas y bastidor nuevos; el de 3 cuerpos, menos de $32.00; radio mue- ble, $10.00, por pronto embarque. Si- tios núm. 40, entre S. Nicolás y Rayo.

MAGNIFICO JUEGO DE CUARTO se vende a particulares en Zanja y Soledad, altos de la Botica.

ESCAPARATE. GANGA. MEDIANO, con sus lunas biseladas muy buenas en 12 pesos. Calle 10 Nro. 308, casita Nro. 5, entre Dolores y Tejar. Repar- to Lawton.

VENDO CUARTO TRES CUERPOS, arte moderno, $34, $45 y $65. Sala comedor, $45; último tipo, camita $5; otra caoba, 3|4 $10. Monte 384 y San Joaquín.

VENDO JUEGO CUARTO 3 CUER- pos, moderno, 25 pesos; otro mejor finísimo, comedor, caoba, $35; sala chico, $5; Radios, $17. Calzada Jesús del Monte 29, altos, una cuadra Es- quina Tejas.

VENTAS

56 MUEBLES Y PRENDAS

LA PREDILECTA

LA CASA QUE NO COBRA LUJO

Gran liquidación de lámparas de sala, comedor, cuarto, biblioteca, de bronce, cristal y madera, cuadros, alfombras y objetos de arte y ar- tículos para regalos, a precio de ganga.

"LA PREDILECTA"
San Rafael y Oquendo, (al lado del bar). U-2530.

VENGA A VERNOS EN SEGUIDA

AHORRARA DINERO. FACILIDA- DES DE PAGO. TOMAMOS SUS MUEBLES A CAMBIO

MUEBLES BARATOS

Liquidación permanente de Radios, Juegos de Sala, Cuarto y Comedor. A VERDADEROS PRECIOS DE GANGA

"LA CASA LOPEZ"
BELASCOAIN 76 ENTRE JESUS PEREGRINO Y FOCITO TELEFONO U-1541

SALUD 11

ACABADITAS DE LLEGAR VEALOS

Juegos livingroom, finísimo: cuar- to, sala y comedor. Renacimiento, Ar- te Moderno; lámparas, neveras, refri- geradores, pianos, radios, juegos-mim- bre, sillas, sillones, camas, escapara- tes sillas-café Viene sillones-barbe- ros. Oficina: burós, archivos, máqui- nas escribir, contadoras, mamparas, caja hierro de 6 puertas, fuente so- da y molinos. Visite esta casa. Salud 11. M-9186.

FLUSES A $1.00

Liquido grandes existencias proce- dentes de subastas. Pantalones, zapa- tos, cortes de vestido, capas de agua, radios, maletas; véalos Monserrate No. 39 y Parque de Zayas. A-8054.

MUEBLES A PLAZOS

Y al contado. Casa Hierro. Compos- tela y Merced. Precio de liquidación, desde los más modestos hasta los más lujosos. Tomamos muebles usa- dos en fondo. Vea nuestra exposi- ción: M-1220. Alquilamos muebles.

NEVERAS

Americanas, reconstruídas y garantizadas.

REFRIGERADORES

De uso, con garantía de todas mar- cas y tamaños. Rionda, Infanta 1059 entre Desagüe y Benjumeda, frente a Pennino: U-3968.

MUEBLES EN GANGA

DURANTE ESTA SEMANA

Liquidación de juegos de cuartos 3 cuerpos, completos

$95.00 Y $120.00

Otros modelos redondos, con chif- forrober grande, con gavetas al cen- tro, lindos tiradores.

A PRECIOS INCREIBLES SAN NICOLAS 63, ENTRE NEPTUNO Y SAN MIGUEL

¡NO PAGUE LUJO!

VISITE LA MUEBLERIA Y TAPICERIA «GARCIA ESPINOSA» EN SAN RAFAEL Y SOLEDAD

Elegantes y cómodos living-rooms muy cómodos; juegos de sala, come- dor y cuarto de tres cuerpos con ori- ginales modelos de coquetas. Acuda hoy mismo y ahorrará dinero. No co- bramos lujo, porque no lo tenemos. Además, porque somos obreros, di- rectores y propietarios: Nota. La en- trega de muebles al interior con un veinte por ciento más barato. Nuestro teléfono U-1424 English spoken.

¡¡OPORTUNIDAD!! ESPECIALIDAD EN ESTILO INGLES

A-6827: LIQUIDAMOS

A PLAZOS COMODOS

Muebles finos y corrientes, joyas, ropas, equipajes, neveras, radios, má- quinas coser y escribir, lámparas mo- dernas, pianos, cajas de hierro, cua- dros, gobelinos y demás objetos que no mencionamos. Todo se liquida es- te mes, por reformas. No compre sin visitar «La Competidora», en Gloria 68, esquina a Indio. Telf. A-6827. G. Arango y Compañía.

FAMILIA PARTICULAR VENDE, lujoso cuarto moderno caoba tres cuerpos, butacón, chiforrober, tira- dores finísimos. Virtudes 115 último piso entre Lealtad y Escobar.

JUEGO CUARTO 3 CUERPOS, $28.00; Otro 3 cuerpos, chiforrober $55; otro caoba, lunas grandísimas, $75.00; camas, $4; escaparate, lunas, $10.00; aparador [illegible]. Maloja 71 San Nicolás y Manrique.

VENTAS

56 MUEBLES Y PRENDAS

CAPAS Y FLUSES, DESDE $2

RADIOS, DESDE $5.00

Camisas, pantalones y zapatos, li- quido una gran existencia, proceden- tes de subastas; muebles oficina, má- quinas escribir, sumar, coser. Véa- las: Monserrate número 39 y parque Zayas. «La Hispano Cuba».

POR VIAJE VENDO CASI NUEVA nevera propia comercio o particu- lar, 38x20x44 pulgadas. El comprador ponga el precio. 5ta. Ave. entre 5 y 6, Reparto Buenavista. Ruta guaga 9 o 28.

MUEBLES EN GANGA

Juegos de cuarto, Arte moderno: $4.00 mensuales; comedor, caoba, úl- timo estilo: $3.00 mensuales; sala y recibidor, modernísimo: $3.00 men- suales; juego de cuarto, tres cuerpos, caoba, últimas creaciones: $5.00 men- suales.

Precios muy bajos.
«LA EMINENCIA», NEPTUNO 188

¡¡OPORTUNIDADES!!

OFRECEMOS MERCANCIAS DE CALIDAD, A PRECIOS DE OCASION

Muebles finos, lámparas de todas clases, jarrones chinos Sevres, etc. Relojes de mesa en bronce y mármol, biblioteca Renacimiento, fraileros, pianos, radios, objetos de arte y joyas finas.

TODO DE OCASION MERCANCIA DE CALIDAD "LA REGENCIA"

Suárez 8 y 10, (acera Teu Cent) Teléfono: A-6628

MUEBLES A PLAZOS

Cuartos
Comedores
Salas

Reparamos, Tapizamos, Cambiamos sus muebles de uso, Mueblería

"AMERICA"

San Rafael 57, Manrique y Campa- nario. Telf. A-6048.

A PLAZOS COMODOS

Juegos completos de caoba para cuarto, comedor y sala, últimos mo- delos, en todos los estilos, finos y mo- destos, a precios muy bajos. No pa- gue lujo. También vendemos caja de caudales.

CAMBIAMOS SUS MUEBLES DE USO

En parte de fondo, por nuevos y hay cantidad en liquidación. Visite esta casa, hoy mismo

«EL FENIX»
Picos, Carballido y Compañía, Neptuno y Soledad
U-1360

Liquidamos un variado surtido en lámparas y objetos de arte y plata.

«LOS TRES HERMANOS»,
Consulado núms. 94 y 96. M-3534.

TODO BARATO

Liquidamos miles de pulseras de oro y dijes de oro y platino con brillan- tes. Alhajas antiguas y modernas en profusión cuadros, cricifijos, rosa- rios de oro, porcelanas antiguas y mo- dernas. Juegos completos de café, te y cubiertería. Bandejas, candelabros, jarras y palanganas, todo de plata maciza.

CARBALLAL Y HERMANOS
San Rafael núm. 138, entre Belascoaín y Gervasio.
U-5744

VENDO POR REDUCIRME PARTE de los muebles de mi casa, un jue- go de cuarto con chiforrober de 3 cuerpos; juego de sala y piano. Esco- bar 115, bajos entre Reina y Salud.

SILLAS DE TIJERA DE PAQUETE, se venden en cualquier cantidad a 80 centavos cada una. Hospital 46, altos, frente Parque de Trillo. Telé- fono U-3583.

MUEBLES EN GANGA: CONS- truídos en las mejores maderas, estilos modernos y elegantes. Gran- des facilidades de pago. Admitimos muebles en cambio. Visítenos y se convencerá. Díaz y Chao, Neptuno 197 y 200, entre Belascoaín y Lu- cena: U-5154.

57 UTILES DE OFICINA

VENDO BURO PLANO DE CAOBA, Carmen 5, moderno entre la Calzada de Jesús del Monte y San Lázaro.

BOLSA DE MUEBLES DE OFICINA

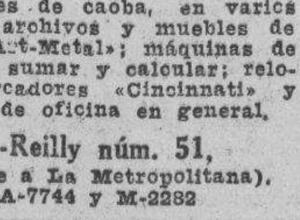

Muebles de caoba, en varios estilos; archivos y muebles de acero «Art-Metal»; máquinas de escribir, sumar y calcular; relo- jes marcadores «Cincinnati» y equipos de oficina en general.

O-Reilly núm. 51,
(frente a La Metropolitana).
A-7744 y M-2282

MAQUINAS ARCHIVOS

BURO
CAJAS
Pupitres

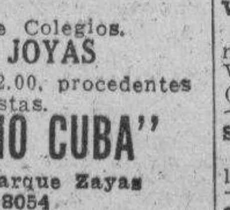

Materiales de Colegios.

DINERO Y JOYAS

Fluses y capas, a $2.00, procedentes de subastas.

"LA HISPANO CUBA"
Monserrate y Parque Zayas Telf. A-8054

MAQUINA DE ESCRIBIR REMING- ton: $10.00. Se vende barata, en perfecto estado. Habana 24, bajos, en- tre Peña Pobre y Cárcel.

VENTAS

UTILES DE OFICINA

MUEBLES DE OFICINA

VENDO Y COMPRO

Burós, sillas giratorias, pupitres, libreros, satélites, juegos de recibi- dor.

CAJAS DE HIERRO

Caja de archivos, armarios de ace- ro, archivos, tarjeteros, Kardex. Apro- veche la liquidación de un lote de máquinas de escribir y sumar.

MAQUINAS DE ESCRIBIR

Suimar, calcular, mimeógrafos y adresógrafos.

«LA NACIONAL»
Villegas número 93, entre K Teniente Rey y Amargura Telf. A-9915

MAQUINAS DE OFICINA

DE USO Y RECONSTRUIDAS VERDADERAS GANGAS

Underwood, Royal, Remington, L. C. Smith.

Máquinas de sumar y calcular de todas marcas.

Precios especiales a Escuelas.

REPARACIONES, VENTAS, CAM- BIOS, COMPRAS

COMPOSTELA No. 56
(entre Obapía y Lamparilla)
-7743 M-2282

MUEBLES DE OFICINA

VENDO Y COMPRO «LA CASA GONZALEZ»

Burós, bibliotecas, pupitres, sillas giratorias y toda clase de muebles para oficinas

CAJAS DE HIERRO

Archivos, tarjeteros, Kardex, armarios de acero

MAQUINAS DE ESCRIBIR

Sumar, calcular mimeógrafos, adresógrafos.
Compostela 43, entre Progreso y O-Reilly
O-Reilly 58, entre Habana yCompostela
Telfs. M-8638 y M-8081

58 LIBROS E IMPRESOS

LIBROS Y MODAS

Constantemente recibimos las me- jores revistas de modas que se pu- blican en París, Viena, Berlín, New York, entre las que se encuentran las del «Chic Parisién», que son las mejores.

Todos los libros que pueda necesi- tar, los encontrará en esta casa a los mejores precios. Sección especial de compra-venta de libros antiguos en general, con o sin grabados, especial- mente de América y con preferencia de autores cubanos, que tratan de Cuba o hechos en Cuba.

En todos los libros de importación europea hacemos un descuento espe- cial por liquidación, según la impor- tancia de la compra.

LIBRERIA ALBELA
Belascoaín y San Rafael: U-5783
Apartado 511, Habana.

59 RADIOS

SILVERSTONE COLONIAL

Venta especial del maravilloso ra- dio «Colonial», el de más alcance y la voz más clara. De los famosos re- frigeradores «Apex», los más eficien- tes y económicos. Y de los muebles clásicos y novísimos estilos, con gran- des rebajas de precios y ventajosas facilidades de pago.

LA CASA RUISANCHEZ,
Angeles y Estrella: M-2024.
Sucursal: «La Colonial», Reina 111, mueblería y joyería: A-9221

VENDO RADIO PHILIPS, 5 TUBOS. La gran calidad europea, toda onda, un año de garantía, en $55.00, en to- do. Calle 17 número 807, apartamento 9, entre 2 y 4, Vedado.

VENDO RADIO GABINETE $18, funcionando correctamente. Grunow $20; Victor, otras oportunidades Gru- now Philips, nuevos, desde $4 men- suales; hago cambios. Calzada Jesús del Monte 29, altos, una cuadra es- quina de Tejas.

60 INSTRUMENTOS DE MUSICA

VENDO PIANO TIPO MODERNO EN perfectas condiciones, está como nuevo; no reparo precio. Escobar No. 115, bajos entre Reina y Salud.

PIANO STOWER, SE VENDE BA- ratísimo. Véalo en 27 número 11, bajos, entre Marina y Hospital.

PROFESORA VENDE SUS PIANOS alemanes y americanos completamen- te nuevo por dejar Conservatorio, a su primera oferta. Véalo calle 12 No. 22 entre F y G Reparto Batista frente destilería Habana.

$125 SE VENDE POR LUTO LUJOSO piano alemán de gran marca R. Gors Kallmann en flamantísimo estado, véalo Lawton 1319 entre San Fran- cisco y Concepción, Víbora.

SE VENDE PIANO COMO NUEVO se da barato por embarque, puede verse Rodríguez 54 esquina a Fo- mento.

BARNICE Y REPARE SU PIANO, con toda garantía y será el mueble más elegante en su hogar. Llame a Manuel Domínguez, se lo barnizará a muñeca. No se empañará ni tendrá que usar líquidos para limpiarlo. Es algo extra. Dragones frente al teatro Martí Telf. M-3040.

ME URGE VENDER MI PIANO. ES- tá flamante, no reparo precio. Apro- veche esta ganga por necesitar dine- ro. Campanario 9, entre Lagunas y San Lázaro.

GRAN LIQUIDACION DE JUNIO

Aproveche las enormes gangas que le ofrecemos solamente por este mes: Pianos de las más famosas marcas: verticales y de cola, muy propios para profesionales y estudiantes. Grandes facilidades en los pagos. Alquilamos desde 2.00.

"LA PREDILECTA"
San Rafael y Oquendo.
(al lado del bar).
Telf. U-2530.

VENDO UN PIANO MODERNO, EN buen estado. Se da baratísimo por no necesitarlo y estar estorbando. Véalo en Aguila 150, por Corrales, (lado de la carnicería).

SE VENDE UN PIANO EN BUENAS condiciones. Puede verse en la ca- lle J Nro. 161 entre 9 y 11 Vedado.

$70.00 VENDE FAMILIA PARTICU- lar precioso piano moderno apenas usado, voces de concierto excelentes marca y garantizado de comején. Re- yes 325 entre Luz y C. Víbora.

VENTAS

AFINADORES

$3.00 SOLAMENTE LE CUESTA AFI- nar su piano, poniéndole cuerdas gratis siendo pocas las rotas (Arre- glos reducidos). Oiga tocar al afina- dor lindas piezas. Telf. X-1205

AFINE SU PIANO POR $3.00 CON toda garantía y seguridad. Manuel Domínguez, afinador mecánico y bar- nizador de pianos, graduado en la es- cuela «Danguard» en New York. Tá- oller de Reparaciones: Dragones en- tre Prado y Zuoluieta Telf. M-3040

61 DE ANIMALES

VENDO UN LOTE NOVILLAS RA- zas varias vacas recentinas, una mula grande sana propia para car- bonero. Finca Cuatro Vientos. Cal- zada Real de Marianao.

VACAS

Recentinas, se venden. También se hace negocio por añojas y vacas se- cas. Verlas en carretera de Vento y Avenida Boyeros, ruta 76 en la puer- ta. Más informes: M-2189 e I-6139.

VENDO POTRANCA ANGLO-ARABE, 2 años y medio. Precio de situa- ción, Calzada Aldabó, Los Pinos, pica- dero. Barrinat.

SE VENDE UN TORO DE PURA sangre Holstein. Infórmese: teléfo no F-4837

CACHORRITO POMERANIAN DE 2 meses, lindo como un juguete, muy sano y de pura raza, se vende en San Nicolás 16, altos.

VENDO A PRECIO DE SITUACION: mulos, carros y arreos de todas clases, caballos, mulos de monta y Pony, 4 potros sementales, 7 y me- dia cuartas, bonito color: 40 mulos criollos, domados de monta y cerre- ros, carros cerrados para lecheros y un burro semental, criollo; una cesta de mimbre con sus arreos, montura y una Pony. Domingo Jarro, Marina y Atarés, Jesús del Monte: X-1876.

SE VENDEN CACHORROS LEGI- timos Doberman-Pinsher, con magníficos Pedrigree villa «Rosa», La Lisa Marianao. Telf. FO-7441.

62 OBJETOS VARIOS

OPORTUNIDAD: SE VENDE UNA caja de caudales Mosler y una vi- driera escuadra. Véalas en Neptuno 57, esquina a Aguila, joyería.

VENDO 4.000 MATAS CAFE, 1.000 aguacates, 1.000 mamey colorado, 400 mangos, 200 naranjas China, 200 limón, toda clase árboles frutales, Luis Estévez Nro. 360 Cortina, Ví- bora, Habana

VENDO CARRO CUATRO RUEDAS cerrado, propio panadería o leche- ría en buen estado. Informan 8 y 35, Vedado, Jesús.

VENDENSE POSTURAS FRUTA BOM- ba especiales diez pesos millar, tam- bién frutas bomba 3 centavos libra. Finca Recreo K 20. Carretera Santia- go Vegas a Wajay. Hacemos embar- ques. Rabelo, Salud 37.

SE VENDE MUY BARATO UN MAG- nífico tostadero de café marca Ro- yal especial para casa de víveres. In- forman Galiano Nro. 11

SE VENDEN BARATOS TODOS LOS enseres de un Gabinete de Quiro- pedista. Malecón 14, altos.

VENDO PUPITRES Y DEMAS EN- seres de un colegio. Los doy bara- tos. Telf. I-3990.

SE VENDE EL YACHT «IBIS», DO- ble hélice, motores Elco, 48 H. P. 55.1|2 piés eslora por 11.1/2 manga. 20 toneladas, 3 pies 2 pulgadas cala- do, compleeamente equipado, per- fectas condiciones. Puede verse mue- lles del Río Almendares, preguntar por Alfredo. Informes Dr. Joaquín F. Pardo. A-2194. Aguiar 71.

VIDRIERAS, CONTADORAS

Vidrieras de todas formas y tama- ños, mesas Vitrolite, sillas, banque- tas, exprimidores frutas, pasteleras, cajas caudales, neveras, molino café, picadoras carne, rebanadoras jamón, contadoras National. Compro, cambio y vendo.

MAQUINAS DE ESCRIBIR, BUROS

Archivos, tarjeteros, sillas girato- rias, libreros mesas para máquinas. Véame antes de cambiar, comprar o vender sus muebles de oficina, divi- siones, mostradores. Casa Cano, Ha- bana 116 y medio, entre Teniente Rey y Amargura: A-8607.

Dinero-Hipotecas

63 SOLICITUD

$500 a $1.000 POR 4 O 5 AÑOS, 10 POR 4 o 5 años 10 por 100 capital e in- tereses. $12.50 o $25.00 cada mes. Can- tidades, 7%. Compro créditos y ne- gocio. Francisco Valdés, I-6235. Villa- nueva 660.

DINERO

Facilito grandes y pequeñas can- tidades en primera hipoteca desde el 7 por ciento en adelante, para la Habana y sus barrios. Compro y ven- do casas, solares y créditos hipoteca- rios. Compro y vendo Bonos y Ac- ciones.

Julio C. Granda
Obrapía 33. Telf. M-5921 y FO-1668.

DINERO

PIGNORAMOS Y COMPRAMOS

Muebles, joyas, ropa y todo objeto que represente valor. Visite «La Competidora», Gloria 68, esquina a Indio. Teléf. A-6827, G. Arango y Compañía.

PRESTO DINERO DESDE $500.00 en adelante, en primera hipote- ca, interés desde el 6 por ciento. No corredores. Telff. A-6836. Cam- panario 90, bajos, entre Neptuno y San Miguel. Sr. Correa.

DINERO

No pierda tiempo. Cuando necesite tomar dinero en hipoteca o pagarés, vea a M. Fernández, San Ignacio 50, Telf. M-9272 de 2 a 5. Operación rá- pida y absoluta reserva.

64 OFERTAS

NO PIERDA TIEMPO. SI DESEA tomar dinero en hipoteca, peque- ñas o grandes cantidades y sobre condominio al mejor tipo de plaza, vea a Martínez y Prieto, O-Reilly 23: A-6951 e I-3456.

DINERO

Sobre joyas, en todas cantidades. «LA PERLA», Animas 84, casi esq. a Galiano. Telf. A-8222.

PARA LAS DAMAS

70 INTERES PARA LAS DAMAS

JUNY: EX PELUQUERO DE «LUCY», «Llorens», va a domicilio. Pelado y onda: 30 cts.; peinados sofisticados: 40 cts.; Marcell: 50 cts.; permanentes: 80 cts.; croquinol: $1.80; sin corrien- te, Rajá $2.00; tinturas: $2.50: A-6793

¡FUERA CANAS! OBTENGA UN hermoso color; negro, castaño o ru- bio usando la tintura «La Favorita». Teñido del cabello: $2.00. Estuche: $1.00. De venta en todas las farma- cias. Depósito: Virtudes número 28, casa «Pilar»; M-9392.

M.E.C.D. 2016

PARA LAS DAMAS

70 INTERES PARA LAS DAMAS

UNIFORMES

Blancos y azules y blancos, a.. .. .. 0.85
Delantales blancos con festón, a.. .. .. .. 0.25
Delantales azules de cocina, con peto, a.. .. .. 0.40
Los mismos, sin peto,.. .. 0.30

BAZAR INGLES
GALIANO Y SAN MIGUEL

La Gran Señora
PELETERIA
(MURALLA Y COMPOSTELA)
Se liquidan todas las existencias de esta casa.
ZAPATOS DESDE
$1.00
en adelante. Véalos que le conviene. »LA GRAN SEÑORA», Muralla y Compostela

MODISTA. CONFECCIONA VESTIDOS señora y niñas. Corto y entallo modelos franceses y americanos. Sombrero. Hago, limpio y reforma y engomo. Teléfono M-4134. Obispo 40, entrada por Habana.

NO LLEVE SU SOMBRERO ESTROPEADO. Por centavos Celestina le hace el modelo. También por unos centavos le hace uno nuevo. Tiño, plancho, engomo: 30 cts. San Rafael 41, (una cuadra Ten Cent).

SISTEMA "ALEMANY"
(OFICIAL)
INSTITUTO NACIONAL DE CORTE Y COSTURA
La señora Matilde Alemany, creadora de este maravilloso sistema (Oficial) pone a vuestro alcance la forma de hacerce profesora de corte y costura en corto tiempo. El método «Alemany» está recomendado por la Secretaría de Educación y por el supremo arte del buen vestir. Recuerde que la enseñanza por este medio está garantizada. Numerosas profesoras se sienten orgullosas de haberse graduado y haber obtenido el título de capacidad. Estudiando usted por este método, le garantizamos que usted confeccionará sus vestidos perfectamente en las primeras lecciones. Usted no desconoce la última palabra de la Secretaría de Educación que, todos aquellos métodos aprobados por la Secretaría, generalmente todos son oficiales. No puede haber ninguno distinguido. Todos tienen el mismo derecho. No se deje sorprender. Por lo tanto, usted debe estudiar por este método, el mejor de todos los métodos en cuanto a la moda. Numerosas sucursales en toda la Isla: Sra. Orfila, Compostela 114-B.; Srta. Hortencia, Atocha 6, Cerro; Carmen 17, Santiago de Cuba; Colón 7, Colón; Srta. M. Teresa, Jiguaní; Zoila, Gervasio 174; Mercaderes 16; Luz 18, Víbora, Sra. Domínguez.

Corte y Costura
$1 50 MENSUAL
ACADEMIA «SANTA TERESA»
San Rafael 71, entre Campanario y Lealtad. Hágase profesora en tres meses. Desde la primera clase usted podrá cortar sus vestidos por figurín. También clases por correspondencia. Pidan la primera lección, incluyendo 3 centavos para franqueo. Expedimos títulos Telf. A-9222

MODISTA
Rosalía Hernández
San Rafael 152-B., bajos.
esquina a Oquendo:
U-3127.
Dobladillo de ojo, a:
2 cts. vara
Forramos hebillas a máquina.
Precios muy económicos
Plisados de todos tamaños bordados, festones y ojetes en colores. Forramos botones. Hacemos vestidos de alta costura y económicos.
TENEMOS MENSAJEROS

VELLOS
Extirpación definitiva de los vellos de la cara, muslos, piernas, etc. Tratamiento garantizado .Sra Alexander, calle Tercera número 405 entre Dos y Cuatro. Vedado

LOLITA CARRASCO
CORSETERA
Especialidad en fajas para señoras gruesas. Use la faja Línea y lucirá esbelta, busto perfecto. Ajustadores «Lolita». Neptuno 121, altos, entre Perseverancia y Lealtad. Teléfono U-6252

PARA LAS DAMAS

70 INTERES PARA LAS DAMAS

$1.00
JOSEFINA
Neptuno 121, altos
Un peso bien gastado vale por dos. No compre su ropa de fiesta para el 20 de Mayo, sin antes visitar a Josefina, donde por la mitad de costo encontrará desde el vestido de algodón de a $1.00, hasta el de más alta costura.
Limpiamos, reformamos y teñimos su sombrero, por unos centavos. Se alquilan trajes de novia. Neptuno 121, altos. Telf. U-6252.

ENSEÑANZAS

75 PROFESORAS - PROFESORES

PROFESOR GRADUADO EN LA Normal Central de Madrid, Clases a domicilio y en su casa, de Ingreso Taquigrafía, Mecanografía etc. Cuotas económicas. Juan Delgado Nro. 218 M-8893. Pedrós.

PROFESORES. COMPETENTE PROFESORA de Inglés y Taquigrafía clases a domicilio. Especialidad en simplificar la enseñanza; absoluta garantía. Preparación del inglés para los exámenes del Instituto FO-3852

PROFESORA FRANCESA QUE SABE inglés, tiene horas disponibles. Prepara para exámenes. Llmar: de 10 a 12 a. m. Mlle. Mahieu: A5-4821.

A LOS ALUMNOS DE INSTITUTOS
El Profesor J. B. Pazó iniciará su cursilio de Verano, el lunes 20 de Junio para alumnos de ciencias Matemáticas, Físico-Químicas y Naturales, que deban prepararse para los exámenes de Septiembre. En la misma fecha quedará iniciado el cursillo de ingreso a Institutos, Escuelas Normales y de Comercio así como el cursillo especial para ingresar en las Escuelas de Ingenieros y Arquitectos. Profesor Pazó, Consulado 55, altos.

HAVANA BUSINESS ACADEMY
Ofrece los mejores cursos de Inglés durante el verano. Método interesante. Profesorado americano. Local bien equipado y ventilado. También tenemos muchos cursos comerciales. High-School. Enseñanza elemental en Inglés, Línea 357: F-3043.

SE OFRECE UNA SEÑORITA FRANCESA para dar clases de francés a domicilio. Tiene buena preparación. Santos Suárez 364. Telf. I-5703

PROFESORA FRANCESA, CON TITULO e inmejorables referencias, da clases de francés en su casa o domicilio. Telf. M-8551.

PROFESORA FRANCESA
Experimentada, da clase de su idioma, prepara para exámenes. Precio de situación. Mlle. Mahieu. Telf. A5-4821.

BAILES MODERNOS «TOMASIN»
Profesor de moda. Enseño a bailar rápido, elegante Son, Fox, Tango, etc. Clases a todas horas. Véame, seriedad, garantía. Voy a domicilio. San Nicolás 264, altos, dos cuadras de Monte.

ESCUELA DE BAILE
Exclusivamente bailes de salón. Son Fox, Tango, etc. Se garantiza la enseñanza. Ismael Servelló. Cárdenas Nro. 3 segundo piso.

PROFESORA DE INGLES E INSTRUCCION a domicilio. He trabajado en buenos colegios y tengo recomendación de los mismos. Precio especial para alumnos Instituto en mi casa. Teléfono F-3261

BAILES: MAURICE
De nuevo en Cuba, últimos hits de New York, The Bi Apple Trucking, Pecking Susy. Q El Carlo. Además, las últimas variaciones en tango fox, pasodoble, vals, son, conga, etc. Precios razonables. Informes precisos, 8 y media a 10, lunes miércoles y viernes. Doy turnos exclusivos estudio provisional. Amistad 35, altos, entre Neptuno y San Miguel.

ACADEMIA
GREGG ACADEMY
Taquigrafía, Mecanografía, Inglés y Comercio. Bachillerato y Preparatorias. Teneduría, Geometría etc Profesor Richardson, Director. Manzana de Gómez 514 A-9798

INGLES, TAQUIGRAFIA (INGLESA y española) Teneduría, Cálculos Mercantiles, Aritmética, Algebra. Caligrafía, Mecanografía y Ortografía: 6 pesos mensuales a domicilio por el profesor F. Heitzman. Sitios Nro. 10, altos. teleófono A5-1822

76 COLEGIOS

SAN "ELOY"
Colegio y Academia Fundado en 1907. Primera y Segunda Enseñanza; Preparatoria, Bachillerato, Comercio, Idiomas, Cultura Física. Cursos preparatorios especiales. Admitimos pupilos y medio pupilos y externos. Quinta Menocal, Samá 81, Marianao Telf. FO-7462. Pida Prospectos.

COLEGIOS AMERICANOS
Al alcance de todas las fortunas. Catálogo e información gratis. Profesor Richardson, American Schools Bureau, Manzana de Gómez número 514. Telf. A-9798.

77 ACADEMIAS

COLEGIO «SANTA TERESA»
INGRESO AL BACHILLERATO
SE ADMITEN INTERNOS
Primer Grado: $1.50; Segundo: $2.00; Tercero y Cuarto: $3.00; Quinto y Sexto: $4.00; Séptimo y Octavo: $5.00. Autorizado para expedir certificado de Octavo Grado para ingresar en Normales, Institutos, Hogar, etc. Taquigrafía, Mecanografía, Ortografía, Inglés, Correspondencia Comercial Corte y Costura y Labores. Pida prospecto: San Rafael 71, entre Campanario y Lealtad. Telf. A-9222.

ENSEÑANZAS

77 ACADEMIAS

ACADEMIA DE IDIOMAS ROBERTS Malecón 31, teléfono: M-2124. ¿Desea usted aprender inglés. Compre el método «Roberts». Se recomienda por sí solo. Distinción. Eficiencia. Garantía. Cuarta edición: $2.00.

ESTUDIE POR CORREO
La Academia «Rabiña», en Neptuno 78 Esq. a Manrique. M-7849
Tiene organizado clases por correspondencia desde hace años, habiendo prestado gran beneficio a aquellos que tienen deseo de prosperar. Estudie las asignaturas siguientes: Taquigrafía, Mecanografía, Teneduría, Aritmética, Gramática, Ortografía, Procurador, Química Industrial, Inglés, Francés, Alemán, etc. Informes: Academia «Rabiña», Neptuno 78 y 80 esquina a Manrique. Teléfono M-7849.

ACADEMIA BRAVO
Cursillos especiales para repasar todas las asignaturas del Bachillerato e ingreso en las Escuelas de Ingenieros, Normales, Institutos, Cadetes, Superior y Elemental de Comercio.
Cursillo preparatorio para los exámenes de ingreso al Bachillerato, en junio y septiembre. Ingreso a las Escuelas Normales, Técnicas, Industriales, Hogar, Mecanografía, Teneduría, Ortografía, Inglés y Correspondencia, Primera Enseñanza. Desde el Primero al Octavo Grado. Autorizada para expedir Certificados del Octavo Grado. Servicio de ómnibus a domicilio. Clases diurnas y nocturnas para ambos sexos. Neptuno 198 y 199, esquina a Lucena. Teléfono: U-2627. Clases especiales de Griego y Latín para exámenes de Universidad.

ACADEMIA RABIÑA
NEPTUNO NROS. 78-80. (ALTOS)
ESQUINA A MANRIQUE
INGRESO AL BACHILLERATO
Clases individuales. Francés, Alemán, Taquigrafía «Pitman» y «Gregg» Mecanografía, Correspondencia y Aritmética Comercial: TAMBIEN CLASES POR CORRESPONDENCIA. Ingreso en Escuelas de Ingenieros, Arquitectos y Comercio. Servicio de ómnibus y de internos. Pida prospectos Expedimos títulos y proveemos de empleo a nuestros graduados.

INSTITUTO NOBEL
VIRTUDES Y PERSEVERANCIA
Autorizado según Decreto No. 2482 de Junio 30 de 1938 para expedir certificados de estudios de 8o. y 9o. grados para ingresar en todos los Centros Oficiales de Segunda Enseñanza de la República; Institutos, Normales, Técnicas, etc.
Enseñanza Primaria y Superior, Bachillerato. Cursos especiales para el ingreso en la Escuela de Ingenieros, Cadetes, Optometría, etc. Inglés Comercial y Tecnológico, Aritmética Mercantil y Superior, Cálculos Mercantiles, Práctica de Oficina, Mecanografía, Taquigrafía, etc.
Contamos con un personal graduado y especializado en cada materia.
Educación Física y Juegos Deportivos Servicio de Omnibus. Precios módicos INSTITUTO NOBEL. VIRTUDES Y PERSEVERANCIA, HABANA. TELEFONO U-1867

OBSEQUIO DE LA ACADEMIA DE COMERCIO
LUIS B. CORRALES
Los que presenten quince centavos en sellos, recibirán una Aritmética Mercantil práctica. Clases de Teneduría de Libros, Taquigrafía, Ortografía, Inglés. Clases de Mecanografía: $1.00 mensual, una hora diaria. Clases individuales: Lealtad 141, entre Salud y Dragones.

INTERES GENERAL

COMERCIANTES Y PUBLICO EN general. Remítame $1.50 en giro, y le remitiré 100 sobres, 100 hojas papel de carta y 100 tarjetas. Todo impreso, 5 líneas. Imprenta E. Montaner, Merced Nro. 37, Habana.

TRADUCCIONES TRANSLATIONS, Uebersetzungen-Traductions de y al inglés-alemán francés garantía absoluta. Aguiar 126 departamento 524

ALQUILERES

79 HOTELES

HOTEL INTERNACIONAL APARTAMENTOS habitaciones con comida y todo servicio a una persona, $25. Dos o matrimonio, de $30 en adelante, agua caliente. Tejadillo 12, entre Cuba y Aguiar. A-9958

HOTEL "COLONIAL"
SAN MIGUEL 62
Habitaciones y apartamentos con baño privado y muebles modernos. Magnífico comedor en octavo piso. Elevador día y noche. Huéspedes por mensualidades, precios especiales. Moralidad. Telf. A-6958.

CAMPOAMOR, COMPOSTELA 106, altos, entre Sol y Luz, edificio moderno habitaciones y apartamentos, con baño privado, agua abundante, fréa y caliente. Comidas excelentes. Moral. A-7401

HOTEL «CANADA» — HABITACIONES con o sin muebles, limpieza, agua caliente, elevador, comida española y criolla. Orden y moralidad. Villegas y Tejadillo, dos cuadras Prado, 3 Parque Central.

HOTEL "HARDING"
Crespo 9, a dos cuadras del Prado y Malecón, cerca del mar: A-6735
Hotel absolutamente moral y comidas excelentes. Dos personas desde $46.00; una, desde $29.00. Elevador día y noche. Agua caliente y fría.

HOTEL "REGINA"
INDUSTRIA 135, FRENTE AL CAPITOLIO: M-5955
Deseando complacer a todas las familias que se han interesado por habitaciones o apartamentos en este hotel, así como aquellas personas que deseen vivir con todo el confort de un hotel de lujo, les participo que desde esta fecha los precios son desde $62.00 al mes, con comida, dos personas; y para una persona, desde $44.00 a familias honorables. Por ser este hotel absolutamente moral y garantizar a sus huéspedes un servicio en todos los órdenes, es el preferido de todas las familias decentes. Apartamentos a precios razonables.

ALQUILERES

79 HOTELES

Hotel Florida
Situado en el centro de los negocios. Precios especiales para el Verano, de habitaciones con baño completo y teléfono. Visite nuestro famoso restaurant, favorito de todos los hombres de negocios. Pídanos precios al teléfono: A-1131.

HOTEL «SANTA FE», S. A.
Amistad número 61, entre San José y San Rafael. Lo más céntrico de La Habana, próximo al Capitolio, teatros y principales tiendas. Telf. M-7589. Grandes y frescas habitaciones. Excelente comida. Precios moderados. Se exige moralidad.

HOTEL "ANDINO"
San Lázaro 496, esquina a M. U-2553. Unico en su clase. Moderno, céntrico, amplio, fresco, saludable, frente Universidad. Conviene para los que necesitan vivir cerca de los hospitales Calixto García o Mercedes. Habitaciones con baño privado, balcón, hermosa vista, con tres excelentes comidas: 45 pesos, matrimonio. Una persona desde 28 pesos. Clientela escogida. Pensión completa para huéspedes del interior. Precios sin competencia. Esmerado servicio en mesas separadas.

Hotel Roosevelt
AMISTAD Y SAN MIGUEL
$55.00 Matrimonios con tres excelentes comidas. mensuales.
Apartamentos para familias, todos con baño privado. Elevadores día y noche.

THE SAVOY
F y Quince. Vedado
Telf. F-6616
Situado en un lugar alto del Vedado, con fácil y frecuente comunicación con la ciudad y repartos Rodeado de jardines, con 600 metros de hermosos portales. Las habitaciones tienen ventilación directa, teléfono, baño privado, con agua fría y caliente. Precios moderados, incluyendo tres excelentes comidas. El servicio en mesas separadas, para cada familia.

HOTEL "COLONIAL"
SAN MIGUEL 62
Habitaciones y apartamentos con baño privado y muebles modernos. Magnífico comedor en octavo piso. Elevador día y noche. Huéspedes por mensualidades; precios especiales. Moralidad. Telf A-6958.

HOTEL "PRADO"
Prado 85, entrada por Virtudes, a media cuadra del Parque Central. Habitaciones balcón, calle de la brisa y sombra. Precios limitados para familias estables, buena comida, con desayuno, 5 platos, postre y café. Viajeros, una persona: $1.25; dos personas: $2.00, pensión completa. Ascensor toda la noche. Telf. M-7660. F. Mariño.

"TROTCHA"
En lugar más céntrico del Vedado, amplias y frescas habitaciones, rodeadas de jardines, a una cuadra de tranvías y ómnibus. Calzada y Dos, Vedado. Telf. F-2383.

HOTEL "SAN CARLOS"
EGIDO Y MONTE
Céntrico y cómodo para vivir estable. Habitaciones individuales y para matrimonios. Departamentos de 2 y 3 piezas para familias. Buena comida, española y criolla. Asensor día y noche. Servicio esmerado. Precios económicos por mes. Los viajeros del inerior lo prefieren por disfrutar de precios a su satisfacción y hallarse próximo a los paraderos de ómnibus.

HOTEL «VANDERBIL»
Situado en la Loma de la Universidad Nacional, amplias y lujosas habitaciones con el baño privado, agua caliente y fría en abundancia. Esmerada atención. Neptuno 309

HOTEL "IDEAL ROOM"
Prado 93-B., (por Pasaje)
¿Desea vivir en casa tranquila, mejor que en su propia casa? Visite esta gran casa, aunque sea por curiosidad. Por adentro, la mejor. Si hace poco usted la visitó y no encontró habitación, vuelva a visitarla, hay habitaciones disponibles. Visite esta casa y así verá su patio andaluz, de hace poco. Se construyó el mejor, sin duda. Precios, los más económicos. Se exigen referencias de moralidad y pagos.

ALQUILERES

80 CASAS DE HUESPEDES

MANSION LOREDO
CONCORDIA, 98
Cómodas y frescas habitaciones. Magnífica comida. Garage. Teléfono: A-7681

SE ALQUILA UNA HABITACION con baño privado, balcón a la calle. Residencia Santa Ana. Campanario 66, esquina a Concordia.

RESIDENCIA FAMILIAR PRADO 88 altos, habitaciones claras, amplias y ventiladas,propias para matrimonios y estudiantes. Comida selecta y agua caliente.

REINA 59 ENTRE RAYO Y SAN Nicoloás habitaciones y departamentos vista a la calle, todas con lavabos agua caliente, y fría y baños todas horas. Servicio esmerado. Referencias.

VEDADO: 21 NUMERO 456, ALTOS, matrimonio español acaba de alquilar gran casa y alquila habitaciones con comida, a matrimonio o personas solas. Estricta moralidad. Telf. F-3754 Agua caliente.

CASA DE HUESPEDES «TURIS» Manrique número 123, entre Reina y Salud Teléfono: A-6388. Los nuevos dueños han intoducido grandes reformas. Habitaciones a la calle. Se admiten abonados al comedor. Moralidad absoluta.

CASA DE HUESPEDES «LA MATANCERA», Reina número 83. Teléfono: A-0238. Se alquilan amplias habitaciones con vista a la calle con o sin baño, agua fría y caliente; a precios muy reducidos. Comida española y criolla.

«SANTA RITA»: HABITACIONES amplias, con lavabo, agua fría y caliente en los baños, buen comedor. Admitimos abonados; precios módicos. Pruebe y convénzase. O'Reilly 52: entrada por Habana. Hay elevador.

CASA PARA FAMILIAS: PRADO 65, exclusivamente para personas de estricta moralidad. Si no es así, no se presente. Habitación con balcón calle, con toda asistescia. Comida inmejorable. En azotea, habitación para matrimonios u hombres solos.

CASA DE HUESPEDES: GALIANO 103, entre San José y Barcelona. Habitaciones espléndidas, agua caliente, lavabos. Excelente comida. Moral absoluta: M-7380.

81 CASAS DE COMIDAS

SE SIRVEN CANTINAS A DOMICILIO. Servicio rápido y comida variada. Pruebe y se convencerá. Una persona: 40 cts; dos: 55 cts. Habana número 89, altos. Telf. A-9538.

COMIDA SANA LIMPIA DE CASA particular, mando domicilio exclusivamente para uno o dos personas. Trato personal. Perseverancia 58 bajos entre Concordia y Neptuno.

CASA SEÑORA TERRY, SIRVO CANTINAS familia buen gusto, 1 persona, 40 cts; 2, 60; 3, 80; 4, $1.0. Calle 18 215, Vedado Telf. F1-6451

CASA PARTICULAR REPARTE COMIDA variada a reducido número familias. Artículos primera. Aceite Balcells, manteca chicharrón. Domingos: pollo y postre. Precios: 1 persona, 40 cts., dos 60 cts. Telf A-7146

82 APARTAMENTOS

EDIFICIO ALBEAR: O-REILLY Y Bernaza. Se alquila un apartamento de esquina en el segundo piso, puede verse todos los días de dos a cinco. Informan: F-4987.

SAN LAZARO 58, BAJOS, CARCEL e Industria; hermoso apartamento y una habitación muy frescos, a hombre solo o matrimonio sin niños.

AVISO
Hermoso apartamento con agua caliente y teléfono, en casa nueva. Consulado número 126, altos, entre Animas y Virtudes.

AVISO. SE ALQUILA UN DEPARTAMENTO de cocina, comedor, 3 habitaciones, Inquisidor 46 hay elevador, de 8 a 1 y media y de 4 y media a 10 Informa el encargado.

EDIFICIO «ARCOS». SE ALQUILAN apartamentos frescos y cómodos. Informa el conserje del mismo. F. entre 19 y 21, en el Vedado.

J. ESQUINA 21
Entrada Vedado. Moderno, apartamento muy fresco, gran vista, buenas vías comunicación. Sala, comedor, dos cuartos, lujoso baño, cocina etc. Véalos. Informes encargado.

NEPTUNO Y GERVASIO SE ALquilan apartamentos con 2 balcones a la calle y su lavabo de agua corriente en 16 pesos.

O-REILLY 77 UN DEPARTAMENTO amplio fresco, compuesto de 2 habitaciones grandes, agua dentro balcón a la calle, media cuadra del parque Central.

SE ALQUILAN DOS DEPARTAMENTOS modernos, Animas 77, esquina a Blanco: sala y 3 cuartos, todo confort. Se pueden ver de 9 a 11. Telf. M-2211.

FRANCO NUMERO 4. EN CASA PARticular se alquila un apartamento independiente, con servicio.

PRADO 34½ APARTAMENTOS
y habitaciones con comidas, baño privado, acabadas de construir, con muebles, luz y servicios. Informan en la misma.

ALQUILO APARTAMENTO ..., SErafines 155, entre San Benigno y Flores: sala, dos habitaciones, baño, cocina y patio. Informan: Monte 170: M-3216.

SE ALQUILA PRECIOSO APARTAmento, muy fresco y vistoso, con sala, cuarto, baño y cocina. Compromiso número 310, esquina a Rosa Enríquez, Luyanó.

APARTAMENTOS DE LUJO
SEMI-AMUEBLADOS
Acabados de construir. Lo más moderno y lo más céntrico. Ideal para matrimonio. Galiano 43. Informan: F-3317 y en el apartamento número 1, del edificio.

APARTAMENTOS MODERNOS MUY frescos, bonitos vista, una y dos habitaciones, sala, comedor, cocina, magnífico baño, elevador. Neptuno 170, entre Escobar y Gervasio.

SE ALQUILAN APARTAMENTOS modernos, en San Miguel 96, a una cuadra de Galiano Informan en la tintorería.

ALQUILERES

82 APARTAMENTOS

EDIFICIOS DE APARTAMENTOS, 17 Y 12, VEDADO
Vea este hermoso, económico y confortable edificio con apartamentos de terraza, sala, comedor, dos o tres cuartos, baño completo, cocina y servicio para criados. Informes el encargado en el garage de los bajos. Garage opcional. Extracción de basuras por cuenta de la Administración. Closet en todos los cuartos.

O-REILLY 77
Un departamento a la calle, amplio, fresco, compuesto de dos habitaciones grandes, agua dentro, media cuadra Parque Central. Se da barato.

CASA PARTICULAR ALQUILA UN departamento de 2 habitaciones, juntas o separadas, muy grandes y frescas, baño al lado. San Lázaro 93, segundo piso, entre Aguila y Blanco.

L. ESQUINA A 15, VEDADO. SE ALquilan apartamentos acabados de fabricar, preciosos, de dos y tres habitaciones con servicio de garage. Precios módicos y condiciones usuales. Informa el encargado.

ALQUILO FRESCO APARTAMENTO compuesto de sala, 2 cuartos, baño, cocina, hall. Precio $25. Esquina Toyo, Edificio «Larrea». Informes: Encargado. Teléfono M-2422.

SE ALQUILAN APARTAMENTOS económicos Pasaje Guasabacoa 62, entre Herrera y Compromiso, Luyanó, 12 pesos, entregarlos día 18 preguntar por Bistilla.

APARTAMENTOS MODERNOS, REcientemente pintados, ventilados, dos cuartos, sala, comedor, precioso baño intercalado, cocina de gas, baño criados. Edificio «Padrón», Neptuno 251 teléfonos U-5158 y U-6889

ALQUILO APARTAMENTO AZOTEA muy ventilado, todas las comodidades, baño anexo, con o sin comida a matrimonio. Verse: 1 a 5 tarde. Villegas 9, altos, media cuadra Palacio Presidencial.

$25.00: VILLEGAS NUMERO 23 Y 25. edificio de apartamentos para familias, recién construído. Cada apartamento con sala, dormitorio, baño y cocina. Informes en la misma y bufete de Arellano. Telf. M-3936.

SAN JOSE 228, ENTRE MAZON Y Stadium, edificio de apartamentos para familias, con sala, dormitorio, baño y cocina. Informes en la misma y bufete de Arellano: M-3936.

EDIFICIO «ARBOS», OQUENDO 18
Se alquilan modernos apartamentos con sala, cuarto, baño y cocina. Informan en la misma.

EN LA PLAYA DE COJIMAR
Se alquilan apartamentos en la magnífica residencia «Villa Pedralbes»; para informes Joaquín Boada teléfono F-5956

PLAYA DE COJIMAR
Lujosos apartamentos y habitaciones amuebladas frente al mar con asistencia o sin ella. Precios módicos Excelente comida. Malecón Nro. 20, esquina a Morell, M-9921. Extensión 34, Sr. Angulo.

83 DEPARTAMENTOS

SE ALQUILA DEPARTAMENTO CON sala, comedor, baño intercalado, dos cuartos y cocina. $20. Jovellar Nro. 28 entre Espada y Hospital. 83

EDIFICIO "YARA"
INDUSTRIA 99-101.
Se alquila un hermoso departamento de ese céntrico edificio, acabado de fabricar. Véalo, pues se alquila enseguida. Informes: Sr. Molina: M-9659.

EN CASA PARTICULAR SE ALQUIla amplio y fresco departamento con vista calle, agua dentro, compuesto de 2 habitaciones; a la brisa. Galiano 16, altos; juntas o separadas.

ALQUILO A FAMILIAS SIN NIÑOS, hermosos y frescos departamentos de sala y habitación, con vista calle y lavabo; habitación con vista calle y lavabo, en Monte 2-A., Habana 85 y Habana 55. Son casas de orden, buen aspecto.

SAN IGNACIO 48, ALTOS, EXPLENdidos y ventilados departamentos y habiaciones. Vea encargado. Informes M-2863.

84 HABITACIONES

ANGELES 16, ALTOS, ESTRELLA Y Maloja. Amplias y frescas habitaciones balcón e interiores, con abundante agua; comida exquisita. Precios reducidos. Absoluta moralidad.

AMPLIA Y FRESCA HABITACION balcón a la calle, Zanja 6, primer piso alto, lavabo y agua corriente, casa de moralidad. Llave bajos café.

CAMPANARIO 67, PRIMER PISO, habitación confortable. Baño lujoso anexo. Agua fría y caliente. Casa de familia

NEPTUNO 64, PRIMER PISO; CASA moderna alquilo espléndida habitación con o sin muebles, con toda asistencia; buena comida, para dos compañeros o matrimonio que trabaje fuera; otra pequeña, precios económicos; solo personas decentes. Teléf. M-1331.

GALIANO 23, ALTOS, SE ALQUILA una habitación clara y fresca, baño lado, casa familia; se piden referencias.

SAN LAZARO 341; 2do. PISO, SE alquila una fresca habitación anexa al baño, en la misma una hermosa sala para oficina o academia, con todo servicio si se desea.

HABITACION
Se alquila a hombre solo o matrimonio sin niño, entrada independiente, luz, teléfono, lavabo agua corriente, balcón, moralidad. Habana 121, altos. Teléfono M-1185.

ESPLENDIDAS HABITACIONES. Se alquilan solamente para guardar muebles. F-3578.

FRENTE AL MAR Y EN UN SEXTO piso, se alquila espléndida habitación amueblada a hombre solo que desee absoluta tranquilidad. Hay elevador día y noche. Manrique y Malecón, departamento 24.

LUGAR CENTRICO: SAN LAZARO 178, casi esquina Galiano, lindas habitaciones amuebladas, propias hombres solos, desde $8.00. Tranquilidad absoluta, baños magníficos, agua caliente. Limpieza. Llavín.

EN EL VEDADO, FRENTE COLEGIO La Salle, alquilo amplia, fresca, independiente habitación, baño completo al lado, con toda asistencia propia matrimonio. Cambiamos referencias. 13 número 607, esquina a B., Vedado: F-4176.

ALQUILERES

84 HABITACIONES

CASA PARTICULAR ALQUILA HABITACION a hombres solos o matrimonio con toda asistencia. Módico precio. San Rafael 63 (bajos) casi esquina a Campanario.

FAMILIA HONORABLE ALQUILA magnífica habitación, baño anexo, a persona sola, con referencias. Informes al F-7102. Calle 25 Nro. 1111 (altos) entre 6 y 8 Vedado.

MAGNIFICA HABITACION MATRIMONIO, baño anexo, agua caliente y fría. Comida familiar, muy agradable, teléfono. Matrimonio, todo servicio: $35.00 mensuales. Absoluta moralidad y orden. Referencias requeridas. Amistad 54, casi esquina a Neptuno.

ALQUILO EN SAN RAFAEL 55-B., bajos, entre Manrique y Campanario, una habitación con luz, a matrimonio o señora sola. Véase, de 4 y media a 6 y media.

FAMILIA RESPETABLE ALQUILA amplia ventilada habitación, con baño anexo caballero o matrimonio, exijo referencias, con o sin muebles; no comida. Habana 94, segundo piso.

ALQUILO UNA ESPLENDIDA HAbitación unida a lujoso baño a hombre solo o matrimonio sin niños $12.00. Animas Nro. 53 altos. Telf. A-8194

SE ALQUILA EN COMPOSTELA No. 75 entre Teniente Rey y Amargura, espaciosos y frescos apartamentos y habitaciones acabados de pintar; llave e informes en la misma. Propietario: Francisco Torres. Aguiar 65. Edificio Pedroso.

SAN LAZARO No. 131, ALTOS ESquina a San Nicolás. Alquilo con referencias fresca habitación, lavabo balcón calle, teléfono Consulado No. 28 bajos, amplia habitación lavabo, teléfono, asistencia si la desea.

SE ALQUILA UNA HABITACION CAlle F Nro. 512, departamento letra E, entre 21 y 23. Muchachas que trabajen en la calle o para guardar muebles.

PRADO Nro. 8 SE ALQUILAN AMplias y ventiladas habitaciones con balcón a la calle, todo servicio o sin él. Lo más fresco de la Habana.

CASA PARTICULAR SE ALQUILAN habitaciones a matrimonio u hombres solos. Precio módico. San Miguel 170, altos.

ALQUILO A MATRIMONIOS SIN NIños u hombres solos, habitaciones vista calle e interiores, en Bernaza 30, Habana 55, Habana 85, Animas 129, San José 78 y Cuarteles, Casas de orden, buen aspecto.

SE ALQUILA HERMOSA SALA, A la calle con o sin habitación anexa; propia para oficina o comercio; también se alquila para vivienda, a personas mayores. Virtudes 142.

HABITACIONES AMPLIAS, FRESCAS, balcón calle Obispo 59, altos, café «Europa», con lavabo agua abundante; 15 pesos; propias para matrimonio. Interiores especiales para hombres. 10 pesos. Elevador.

HABITACIONES Y DEPARTAMENTOS
Compostela 72, al lado de San Juan Bosco, entre Teniente Rey y Muralla, habitaciones y departamentos, de 9 a 20 pesos. Referencias.

SE ALQUILA UNA HERMOSA HAbitación a hombre solo, en casa de familia, con su baño intercalado. Entrada independiente: $10.00, Obispo número 65, departamento 3.

EDIFICIO «CUBA», SEIS PISOS.
Empedrado número 42, se alquilan amplias y ventiladas habitaciones, muy baratas, elevador, lavabos, luz toda la noche. Orden y moralidad. Telf. M-5113

EN COJIMAR SE ALQUILAN AMplias habitaciones a matrimonios con referencias. Real Nro. 7

ALQUILO MODERNAS HABITACIOnes chicas, grandes, juntas o separadas, todas vista calle, buen baño, comodidades, desencia. A señores, oficina, familias. Galiano 57, esquina Concordia, primer piso.

SE ALQUILA UNA HERMOSA HAbitación en casa de familia a matrimonio sin niños u hombre solo, con comida o solo se piden referencias. San Miguel 166, 2o piso.

SE ALQUILA HERMOSA HABITAción a caballero de gusto con lavabo de agua corriente, Progreso 32, altos, al lado Bacardí.

EN CASA HONORABLE SE ALQUIlan espléndidas habitaciones con o sin comida, baño lujoso, agua caliente y teléfono desde diez pesos. Oficios 58 entre Muralla y Sol. Llame al A-8022

EN CRISTO 33, SEGUNDO PISO SE alquilan habitaciones amuebladas, con comida, desde $18 vista a la calle.

AGUILA 97, 2o., NEPTUNO Y SAN Miguel. Cedo mi habitación amueblada para matrimonio solo o 3 compañeros, se le da toda asistencia, casa particular. Hay teléfono.

EN CAMPANARIO 90, ENTRE NEPtuno y San Miguel. Se alquila habitación grande con lavabo de agua corriente, a personas decentes. Que no cocinen, ni tengan animales. Hay teléfono.

LUJOSA HABITACION CON BAÑO privado, otras anexas. Se alquilan a matrimonio sin niños o caballeros que deseen pasar el verano en la parte más alta, fresca y saludable de La Habana: la Loma del Mazo. Solamente a 14 minutos del Parque Central por la Ruta 15. Patrocinio 363. Telf. I-3653.

CONFORTABLE Y CENTRICA CASA de familia, alquila habitación anexa al baño, vista a la calle, esmeradaa limpieza y con todo servicio. Concordia 44, esquina Manrique.

VEDADO LINEA 901 ESQUINA 6, (Casa con palmas) familia honorable, alquila 2 magníficas habitaciones con lavabo corriente y baño al lado, juntas o separadas. Cambiamos referencias. Todo servicio F-5632 y F-3569

SE ALQUILA EN COMPOSTELA No. 75, entre Teniente Rey y Amargura, espaciosos y frescos apartamentos y habitaciones acabados de pintar; llave e informes en la misma. Propietario: Francisco Torres. Aguiar 65. Edificio Pedroso.

85 NAVES - LOCALES

REINA 34, CASI ESQUINA A SAN Nicolás, se alquila un local chico propio para pequeño comercio. Informes en el mismo al lado Platería.

SE ALQUILA UNA HERMOSA NAVE en la calle Patria No. 153 informan Calzada del Cerro 1403, bajos.

ALQUILERES

85 NAVES - LOCALES

EN VARADERO SE ALQUILA U casa amueblada, Situada en la lo al fondo del Cine. Informa Dr. Re Obispo 27 A-2146 y F1-7792.

SE ALQUILA EL LOCAL DE quina de fraile de la casa Emped do 23 esquina a Habana. Inform Muralla 98 apartamento 107.

SE ALQUILA UNA NAVE DE cho de concreto en Benjumeda tra B casi esquina a Subirana. In mes en la misma de 9 a 11 o por teléfono FO-3403

GALIANO Num. 43
En el eje comercial de la ciud Planta baja y sótano, acabados construir con los detalles más dernos. Doce metros de frente. forman en el mismo edificio.

SE ALQUILA PLANTA BAJA Amargura 61, para almacén u cina. Informes Amargura 76 bajos

SE ALQUILA LOCAL DE BODE con enseres, vida propia, en $15 lle Kessel y 29, Víbora; llave al Informan Piñera, 153, Cerro. Pe a la Covadonga.

SE ALQUILAN JUNTAS O SE radas dos amplios salones, pro para depósito de tabacos o tall Informes Telf. U-2606

UNA NAVE PROPIA PARA DE sito o industria se alquila en C y Cristina. Informan en la misma

Calzada de Luyanó 51
Se alquila magnífico local para dustria frente a dos calles: Luy 515 y Rosa Enríquez. Superf 1400 metros cuadrados, $150. forma: Domingo Isasi, Teléfono FO-2926 y M-6689

87 HABANA

ALQUILO SAN JOSE 93-F, ALT y 93-E, altos; compuesto sala, leta, 3 cuartos, baño, servicio criad llave letra D, bajos. Informan en misma, de 10 a 12 a.m.

RAYO 93, BAJOS, ENTRE MONT e Indio, frente iglesia: sala, sal 4 cuartos, etc. $32.00. Llaves en misma. Dueña: FO-2372.

FINLAY 85, ALTOS, ANTES ZAN media cuadra Belascoaín. Alq casa acabada pintar, gran sala y s ta, cuatro grandes habitaciones, medor corrido al fondo, baño inte lado completo, cuarto y servicio c dos. Llave en la misma: 10 a 1 y 6. Informan: U-2904.

SE ALQUILA BELASCOAIN 105 altos esquina a Jesús Peregrino, sa muy fresca, frente a dos ca cinco habitaciones, baño completo, la, comedor, alquiler $70.00. La ll en los bajos, en la botica. Inform F-5891, de 11 a. m. a 3 p. m. mente.

ALQUILO ACABADOS FABRIC altos y bajos, en Sitios 165-B, e Marqués González y Oquendo; 3|4, baño, comedor, cocina, calen dor, toda decorada, a $34. A5-4 Suárez.

SE ALQUILA CASA EN SAN J quín No. 35 ent. San Ramón y Om La llave en la bodega de San Joa y Omoa. Informes en O-Reilly y Ignacio; bodega.

HORNOS Y VAPOR, UNA CU dra del parque Maceo, desde pesos alquilo casas modernas, c sala, comedor, dos habitaciones baño completo. Informes: Vapor bajos. Telf. M-2837.

VIRTUDES 98, ALTOS, ENTRE LE tad y Perseverancia sala, comed corrido, dos habitaciones, baño, co na. Para verla de 2 a 5.

SAN RAFAEL 85, BAJOS, ENTR Lealtad y Escobar, con sala, cuartos, baño completo, agua fría caliente, cocina y dos patios. Moderno.

SANTIAGO 36 A ALTOS ENTRE Peregrino y Pocito, moderna a plia, sala tres ventanas a la ca comedor, tres habitaciones, baño tercalado, buen patio, cocina, cua y servicio de criados.

CALZADA Nro. 55 MODERNO E tre M y N se alquila esta casa, leta, seis cuartos, amplio comedor fondo, baño intercalado, servicio criados; garage para tres mquinas servicio sanitario y un altillo. J. B cells y Cía. M-3128

OQUENDO 16, BAJOS, ENTRE NE tuno y San Miguel, sala, saleta, co habitaciones, comedor fondo, ba y servicios criados, acera som $45.00. Llave la misma. Inform A5-4251 y F1-7552, Bernaza 36. ría.

$18: HOSPITAL 1-A, ENTRE por y Príncipe; muy fresca y da para corta familia: 2 cuartos vicios, tiene agua. Llave bodega formes Mueblería «El Fénix». Nep no y Soledad.

SE ALQUILA CASA MODERNA, sala, tres cuartos, comedor etc. en Mazón entre San José y Valle. forman X-1729 Se alquila en $

OQUENDO 75 ESQUINA PERS ver altos lujosos sala, comedor, cuartos grandes, baño intercalado cocina $30.00. Llave en los bajos F-6316

SE ALQUILAN LOS BAJOS San Lázaro 119 entre Galiano San Nicolás, sala, dos cuartos, medor, baño, cocina para oficina familia. Llave en los altos.

SE ALQUILA FRESCA Y COMODA casa, con sala, comedor, 3 habitaciones amplias, baño y servicios. cate 44, primer piso, entre Progreso y Empedrado. Se puede ver, de 8 a. m. a 6 p. m.

LEALTAD NUMERO 49, CASI E quina a Animas, alquilo amplios ventilados altos: 3 habitaciones, cuarto y saleta, baño intercalado, servicio criados: $45.00. Informes Telf. U-1417. La llave en la bodega esquina a Animas.

$38.00 SE ALQUILAN LOS MOdernos y frescos altos San José N 124 E, entre Lucena y Marqués Gon záloez, acabados de pintar; sala, re cibidor, tres habitaciones, saleta co rrida, baño completo, cocina de gas calentador y servicio de criados. Lla ves en el puesto de frutas esquina Marqués González. Informes: Fran cisco Torres, Aguiar Nro. 65 teléfono A-7830

FOLLETIN 9

EL HOMBRE SIN PIEDAD

VERSION ESPAÑOLA DE ADELAIDA MENDEZ BLASCO

Se vende en la librería de «Wilson», Obispo No. 52. Teléfono: M-3850.

—Sí, robar—insistió la muchacha, en un bisbiseo sibilante.—Hablemos claro, y llamemos a las cosas por su nombre.

Se interrumpió, apartándose, dió unas cuantas vueltas por la habitación y se le acercó de nuevo.

—Y hablemos claro ahora también: tú no te escapas. ¿Entendido?

Asintió él con la cabeza, dominado por aquel aire de serenidad y de fuerza. Dominado y consolado al mismo tiempo.

—¿Y qué haré entonces? ¿Te imaginas que voy a esperar la música?—inquirió, temeroso.

—Tendrías que hacerlo, y no creo que fuese precisamente un arrullo. Pero no ocurrirá, si yo puedo impedirlo.

Levantó un poco el rostro confuso.

—¡Eso es! Yo sabía que tú ayudarías. Tienes el dinero, ¿verdad? Guardado dentro de una media vieja, en algún sitio... ¿No lo tienes? Siempre he comprendido que tú me eras muy afecta... Judit, dame ese dinero, y yo te juro...

—¡No hables como un idiota!—le interrumpió bruscamente. — No he podido ahorrar este año ni siquiera el dinero de mis vacaciones.

—Entonces... ¿qué vas a hacer?—preguntó, vencido, apagándose de nuevo el brillo de su mirada.

—No lo sé. Pero procuraré hallar una senda de salida, con dos condiciones: que tú no intentes largarte—lo que, en todo caso, sería inútil, porque dondequiera te cogerían,—y que mamá no sepa una palabra de todo esto.

—No lo haré... No lo haré... Judit, sácame de eso... Sácame de eso... Por... por mamá (una súplica clásica de Pat, padre), destrozaría su corazón.

—¡Pudiste haber pensado antes en ello!—le dijo, con los labios apretados.—Vete ahora a tu cuarto. Que padre no te vea. Tienes un aspecto tan alterado, que adivinaría que pasaba algo anormal, y se lo diría a mamá. Yo necesito pensar.

Cuando le vió ya encerrado en su alcoba, procuró ella serenarse y se dirigió a la salita. Tranquilizóse al hablarla a obscuras. Por una vez, aunque fuese aquella la primera, su padre había hecho lo que debía hacer. Se había ido a la cama, sin sospechar que ocurriese nada desusado. Judit volvió a su alcoba y sentóse en el borde de la cama, de repente cual si las piernas se negasen a sostenerla un momento más. Estrujóse las manos con fuerza, sobre el regazo; procuró coordinar sus ideas; pero aquel cerebro, que momentos antes habíase mostrado tan claro y tan alerta, tan sereno y tan ecuánime, ahora rehusaba funcionar. Le parecía hallarse en pleno caos, del cual ninguna senda de salida podía hallar, en ninguna dirección. ¡Un ladrón su hermano! ¡Si su madre lo supiese! ¿Y suponiendo que no pudiese hacer nada para evitar el curso lógico de los acontecimientos? No. Apartó aquella idea de su imaginación, como si se tratase de una absurda imposibilidad, en la que no había que pensar. Algo se podía hacer; algún camino de salida se encontraría. ¿De seguro...? ¿De seguro...? ¡Un ladrón, su hermano! Si su madre supiera... Dando vueltas y más vueltas; arriba y abajo; cruzando y recruzando, inútiles fragmentos de ideas iban de un lado para otro, empujándose, atropellándose...

«¡El final de un día perfecto! ¡El final de un día perfecto!», hallóse repitiendo amargamente. Una y otra vez lo repitió, de un modo casi mecánico. Y tuvo su utilidad, porque ahora, evocado por su sonido, surgió un recuerdo de la tarde, y con él, mentalmente, la figura de Jaime Barry, y de improviso algo que él había dicho pareció despertar, cantando, en su cerebro.

—No es tanto la vida que llevamos, sino lo que llevemos a ella, lo que cuenta.

Y en un átomo de tiempo, sintióse serenada. Aplacóse el remolino de su cerebro y logró poner en el caos un cierto orden.

—«Es lo que llevemos a ella...» —se repitió, en un murmullo audible.—¿Será así? ¿Podré llevar yo algo a esto?—Y tras un instante de perfecta calma, pareció llegar a Judit la respuesta; si, había una cosa, había algo. Aquel valor que él dijera se leía en sus ojos. Alzóse brusca, cruzó hasta el espejo, y buscó, ansiosa, las pupilas reflejadas... ¿Habría en ellas valor de veras? ¿Valor suficiente?

Su escrutinio no le dió respuesta alguna concreta, pero, a pesar de todo, cuando se apartó un instante después sentíase más en paz. Tal como había dicho a Pat, necesitaba pensar. Para pensar efectivamente, debía mantenerse serena; para pensar valerosamente, debía sentirse valerosa.

Se acostó y quedóse tendida mirando en la obscuridad con los ojos muy abiertos, hasta que una fatiga infinita posóse sobre sus párpados y la rindió al sueño.

Le pareció que el día siguiente era el más terrible que había tenido que afrontar en su vida. Pat estaba en un estado lindante con el ataque nervioso. Había de vigilarle tan sin tregua, que sintió como si, literalmente, le fuese arrastrando toda la jornada. Sobre todo en el mundo, temía que a su madre llegara la menor sospecha de la anormalidad existente. Y durante largas horas estrujó su cerebro buscando un camino de salida, sin hallarlo; suplicando un poco de luz en aquellas tinieblas, y sin recibir respuesta alguna a su súplica. Interrogó de nuevo a Pat, en la esperanza de que algún detalle que éste pusiese de manifiesto le indicara la ruta que había de seguir, pero no fué así. El único resultado fué que aquél se pusiese primero sombrío, luego frenético.

Se fué a la cama aquel domingo por la noche sin hallarse más próxima a una solución que lo estuviera al levantarse, y, sin embargo, gracias al cielo, se despertó el lunes con un plan, trazado a grandes rasgos, grabado firmemente en su cerebro. Como surgió, no lo sabía. Dijérase que se lo encontró allí al abrir los ojos el lunes por la mañana.

Se evantó, se envolvió en la bata, y deslizóse sin ruido hasta el cuarto de Pat. Este dormía, mas la hermana le despertó suavemente, con un ligero roce en los hombros, y un murmullo:

—¡Pat!

Abrió el muchacho los ojos, la vió, y sentóse como movido por un resorte, con el negro cabello alborotado.

—Dime, ¿qué hay?—interrogó, ansioso.

—No quería sino decirte qué es lo que tú tienes que hacer, antes de que la madre se levante—susurró Judit a media voz.

—Judit, ¿tú has pensado algo? ¿Algún plan para salvarme?—susurró a su vez, anhelante.

—No puedo prometer nada. Tengo un plan... que jugar. Pero no es sino una prueba, una jugada, y, como tal, puedo perderla. Ahora tú te levantas como de costumbre, y te marchas exactamente como si te fueses al despacho.

—Sí.

—Llamas a la casa Hodd y Jekins y pides hablar con el señor Albert Jekins, a quien dirás que me es absolutamente imposible ir a trabajar hoy por la mañana.

—¿Qué excusa daré?

—¡Oh!, dejo la mentira a su discreción.

—Y después, ¿qué?

—Das vueltas por ahí, a tu antojo, y a las doce vas a esperarme al café Cave, tras la iglesia de San Pablo.

—¡Oh, Dios mío! Todo ese tiempo sin saber...

—¡No gimotees! Necesito tomarme tiempo. Si puedo ir más pronto, iré. ¿Estás enterado de cuanto te atañe?

—Levantarme, vestirme, simular que voy al despacho. Llamar por teléfono a Hood y Jekins, hablar con Jekins, decirle que tú no irás por la mañana al despacho, dar vueltas y entonces ir ahí hasta las doce, y encontrarme contigo al café Cave.

¿Eso es todo?

—Sí—le contestó, satisfecha de ver que su cerebro hallábase más despejado

M.E.C.D. 2016

ALQUILERES

87 HABANA

PROGRESO 30, BAJOS, SE ALQUIla una cuadra del Parque Central sala, comedor cuatro habitaciones, baño, cocina, la llave en los altos. Informan F-4645

EN $25.00 SE ALQUILA LA FRESCA y ventilada casa calle Agustín Alvarez Nro. 20 entre Marqués González y Oquendo a dos cuadras de Belascoaín y de la Secretaría de Justicia, con abundante agua, acabada de pintar, compuesta de sala, saleta comida, tres habitaciones, cocina, patio y servicios. Llaves en el número 10, Informes: Francisco Torres, edificio Pedroso, Aguiar Nro. 65. Telf A-7830.

ALQUILO CASA DE TRES HABITAciones, en esquina Monte y Belascoaín; y otra, dos habitaciones, Corrales 215, modernas, en 30 y 27 pesos, respectivamente. Llaves: M-4301.

SE ALQUILA CASA MODERNA: SAla, comedor, dos habitaciones, servicio y cocina. Precio: $2,800, Jovellar número 316, bajos. Agua abundante todas horas.

ALQUILO CASA EN $28.00, EN CONcordia 106, bajos, entre Gervasio y Escobar, con sala, comedor, dos cuartos, baño, cocina y patio. Véase: de 1 a 5 de la tarde.

CASA CON SALA, COMEDOR, TRES habitaciones, baño, cocina, patio, en los altos de peletería «La Americana», Belascoaín 28. Telf. U-5117.

ALQUILO: LAGUNAS 64, GERVASIO y Belascoaín, accesoria con dos habitaciones, sala pequeña, cocina, servicio. Moralidad. Encargado.

ALTOS MODERNOS: $25.00
Alquilo propios matrimonio solo departamento en azotea, de Aramburo 17, entre San Lázaro y Jovellar: dos terrazas, lindísima vista mar, sala, cuarto, comedor, baño completo, etc. Verse de 1 a 6. Dueño: F-2760.

87

SE ALQUILA APARTAMENTO ALto, independiente, con todas las comodidades para un matrimonio. Amargura 76 informes en los bajos.

SAN LAZARO 108 ENTRE CRESPO y Aguila, cómoda casa construcción antigua, precio: $40. Informan: FO-7011.

CASA DE GRAN LUJO PARA PERSONAS DE GUSTO
En $34.00 se alquila la fresca y ventilada casa calle Agustín Alvarez número 3, entre Marqués González y Oquendo, a dos cuadras de la Secretaría de Justicia y de la Calzada de Belascoaín, con abundante agua, sala, saleta corrida, tres habitaciones, baño intercalado en colores lujosamente decorada, cocina preparada para gas y carbón, calentador, lavaderos y servicio de criados. Toma corriente para radio, refrigerador, teléfono, etc. Llaves en el Nro. 10 Informes Francisco Torres. Aguiar número 65. Teléfono A-7830.

SE ALQUILA BONITA CASA EN Virtudes 20½, altos, muy fresca y clara, tiene sala, saleta, 3 habitaciones, cocina y baño. Informan en la misma. Precio $45.00

SE ALQUILA EL PRIMER PISO ALto de Campanario 120, entre San Rafael y San José, compuesto de sala, saleta, seis cuartos, comedor y servicios. Muy frescos. Informan en los teléfonos M-2775 y M-9762 de 8 a 12 de 2 a 4.

SE ALQUILA EL PRIMER PISO de la casa Concordia 9, esquina a Aguila, compuesto de sala, comedor, tres cuartos, baño y cuarto y servicio de criados. Infotmes: Cámara: M-6276.

ALQUILO LINDA CASA TERMINAda fabricar, propia matrimonio joven o familia gusto: sala, dos hermosas habitaciones, baño, comedor, cocina, servicio criada. Manrique 197, altos. Informan la misma: F-5450.

ALQUILO LUJOSO PISO ALTO, NEPtuno 164, con terraza a la calle, sala, recibidor, tres habitaciones, baño intercalado, comedor, cocina, cuarto servicio criados. Llave en misma. Informan: Empedrado 49.

LOMA UNIVERSIDAD: SAN LAZAro 496, entre L. y M., casa de una planta, con 3 cuartos, acabada de pintar: $30.00. Nunca falta agua. Informes: librería Albela, Belascoaín y San Rafael.

ALQUILO CASA, PLANTA BAJA: sala, tres habitaciones, comedor, cocina, patio, cuarto de baño completo, agua caliente, toda muy ventilada, fresca y clara: $35.00. Hospital 25, entre San José y Valle.

SE ALQUILAN LOS BAJOS DE OFIcios 104, frente al mar, con sala, comedor, 2 habitaciones y servicios; $32. La llave al lado en la barbería.

ALQUILO BAJO MODERNOS. DESAgüe 75. Sala, recibidor, comedor, tres cuartos, baño, cocina, tres cuadras de Belascoaín; llave en la misma. $27 alquiler.

SE ALQUILA LA CASA FLORIDA 40 Sala, saleta, 4 cuartos, comedor y demás servicios; la llave en la bodega de Esperanza. Precio $34. Informes Teléfono M-1373.

ALQUILO: GLORIA NUMERO 146. Altos, derecha, entre Carmen y Figuras: sala, comedor, tres cuartos y abundante agua. La llave en los altos, izquierda. Precio: $28.00.

ALQUILO MONTE 330, ALTOS, ESquina Castillo, compuesto de sala, saleta, 4 cuartos, comedor, cocina y baño. Precio $34. Informes: Monte 407 encargado. Teléfono M-2422.

$40.00: SAN LAZARO 200, ENTRE San Nicolás y Galiano, acabado de pintar, segundo piso alto, con cuatro amplias ventiladas habitaciones con dos baños, sala, comedor, baño moderno, cocina, servicio criados. Llaves mismo piso por Malecón. Informes: M-2863.

$[illegible]0.00: SAN LAZARO 200, ENTRE San Nicolás y Galiano, acabado de pintar, tercer piso alto, 4 habitaciones muy ventiladas, sala, comedor, baño moderno, cocina, servicio criados. Llaves en segundo piso por Malecón. Informes: M-2863.

SOMERUELOS 65, ENTRE ARSENAL y Misión. Alquilo altos modernos: sala, 3 habitaciones, baño intercalado, comedor al fondo, muy fresca. Llave en la misma. Informes: A-9690.

ALQUILO ALTOS, SAN LAZARO 323, entrada por San Francisco: sala, saleta separadas por columnas, tres cuartos, baño, agua abundante, cerca Universidad. Llaves: San Lázaro 325.

SE ALQUILAN LOS BAJOS DE POcito 51, esquina a Soledad, con sala, comedor, dos cuartos, baño y cocina. Precio: $25.00. Informes: Oficios número 18. Llaves en los altos.

SE ALQUILA UN PISO, ANGELES esquina a Estrella, otro Belascoaín 92 A Informan mueblería Ruisánchez Angeles y Estrella M-2024 y A-9305

SE ALQUILAN DOS CASITAS, SAN Joaquín 132, altos, y 134, bajos, cerca Cristina. Sala, comedor, dos cuartos baño moderno, baratas. Dos meses fondo. Informes y llaves Farmacia del

SOLEDAD 25, ALQUILO CASA BAjos, sala, comedor, tres cuartos, baño, cocina, otra alta con las mismas comodidades. Informan Pocito 56 garage, entre Oquendo y Soledad.

ESCOBAR 27, ALTOS, SE ALQUILAN sala, saleta, cuatro cuartos, baño, comedor y cocina. Para verlos de 2 a 4. Informes Lamparilla 9.

SE ALQUILA AVENIDA MENOCAL 135, esquina Llinás, una casa alta, sala, comedor, tres cuartos, baño intercalado, cuarto y serbicio criados. Informes: Teléfono I-5021

SAN LAZARO NUMERO 15, ALTOS y bajos, con sala, recibidor, comedor, cinco cuartos los altos y tres los bajos, baño intercalado, cocina, etc. $60 y $45.00, respectivamento. Informes: bufete de Arellano. Telf.

ALQUILERES

87 HABANA

MORRO 10, ALTOS ENTRE CARCEL y Genios. Se alquila moderno piso, compuesto recibidor, sala, comedor, hall, tres cuartos con closets, gran baño completo y otro auxiliar, cuarto y servicio criados. Informes de 10 a 12 a. m. y 1 a 5 p. m.

EDIFICIO «MARTA». MODERNO Y espléndidamente situada. Consulado 7, casi esquina a Prado. Se alquila piso alto, con todo el confort moderno. Hay elevador día y noche. Informes el portero.

$25.00: MODERNOS BAJOS, 2 HABItaciones, sala, comedor, baño completo intercalado. Agua abundante. Muy frescos, entre dos líneas tranvía. Vigía y Fernandina.

ALQUILO: SAN JOSE 126 Y MEdio, letra E., entre Oquendo y Soledad, primer piso: sala, 3 cuartos, baño moderno, comedor, cuarto de criados, servicio y cocina. Informes: edificio «Arbos», Oquendo 18.

SE ALQUILAN LOS BAJOS DE Pocito 51, esquina a Soledad, con sala, comedor, dos cuartos, baño y cocina. Precio: $25.00. Informes: Oficios número 18. Llaves en los altos.

HOSPITAL 52, ENTRE SAN RAFAEL y San José. Alquilo piso bajo, con sala, saleta, 3 habitaciones, baño y cocina. Llaves en la bodega esquina: U-5215.

SE ALQUILA EL PRIMER PISO DE la fresca y moderna casa de Cienfuegos 46 entre Gloria y Apodaca. La llave en la bodega esquina de Gloria. Informan: F-2078.

SE ALQUILA LA CASA, SAN LAZAro número 329, altos. Informes: Telf. M-2988.

CASA ESCOBAR NUM. 115
Próximo a desocuparse la casa. Se alquila: sala, saleta, 5 habitaciones con baño intercalado. Para verla: de 2 a 4 p. m. Informes: Telf. F-5956.

JOVELLAR 47, SEGUNDO PISO ALto, con sala, recibidor, tres habitaciones grandes, comedor al fondo, baño intercalado completo, cuarto y servicio de criados. La llave en la misma. Informes: M-1750.

SE ALQUILA BELASCOAIN 105.1|2, altos, esquina a Jesús Peregrino casa muy fresca frente a dos calles, cinco habitaciones, baño completo, sala, comedor, alquiler: $70.00 la llave en los bajos, en la botica. Informes: F-5891, de 11 a.m. a 3 p.m. solamente.

SE ALQUILA: VIRTUDES 144, SEgundo piso; casa moderna: sala, saleta, 4 cuartos, baño intercalado en colores, servicio de criados. Informan Virtudes 144. 2do piso. Llave misma. 8 a 12 y de 2 a 6.

SE ALQUILA LUZ 42, 1o. DERECHA terraza, sala, saleta, 4 habitaciones, baño intercalado, comedor, cocina de gas,, servicio de criados. Informes: Muralla 73. Telf. A-0548.

88 VEDADO

VEDADO, CALLE 17 ENTRE D Y E, sala, comedor, portal, jardín, terraza, tres cuartos, baño garage. F-5557

TERCERA 116 ENTRE BAÑOS Y D, casa moderna portal, sala, hall, comedor, cuatro habitaciones, cuarto criada demás comodidades. Informan Tercera 118 Teléfono F-3859

K, ENTRE 19 y 21, VEDADO, ALquilo casa acabada pintar, compuesta de jardín, portal, hall, sala, cuatro dormitorios bajos, comedor, gran baño, cocina, dos espléndidas habitaciones altas con servicios. Llave al lado en el 355. Informes: Romeo y Julieta U-5166 y U-5738

ALQUILASE 14 NUMERO 255 ENtre 17 y 19, Vedado, dos plantas, cuatro habitaciones, garage, cuarto criado y demás piezas. Llave en la misma y FO-3103.

$28.00 ALQUILO PRECIOSA CASA pasaje Montero Sánchez 28, jardín, portal, sala, tres cuartos, comedor, baño, cocina patio. Informes misma 10 a 12 4 a 6.

VEDADO. AMUEBLADA SE ALQUIla el segundo piso de la casa calle 15 Nro. 1059. Muy fresco moderno, 3 habitaciones de dormir, frigidaire, cocina de gas, etc. Informan en la misma, teléfono F-2187

ALQUILO SIN ESTRENAR CASA de 4 habitaciones, 2 baños, cuarto de criados, garage, etc. Puede verse a todas horas. 19 esquina a 26. Informes: A-6304.

SE ALQUILA CALLE 21 ENTRE 10 y 12 Nro. 1017. Portal, sala 3 cuartos comedor, baño cocina, servicio de criados.

ALQUILO AMUEBLADA A FAMIlia sin niños, casa calle E número 35 entre 14 y 16 reparto Almendares cuatro habitaciones, baños, garage, etc. Precio módico.

SE ALQUILA EN LA CALLE 6 NUmero 614, bajos, entre 25 y 27, en el Vedado, una casita con portal, sala, tres cuartos, baño y cocina. Precio: $20.00. La llave en la misma. Informes: M-8400, de 10 a 1 a. m.

CASA GRANDE
Propia para Clínica con dos o tres médicos, y para residencia, se alquila. Informan en la misma. Calle 15 Nro. 957 entre 8 y 10 Vedado.

EN LO MEJOR DEL VEDADO, ALquilo casa calle 8 entre 25 y 27 número 621, jardín, portal, sala, dos habitaciones, baño, cocina, patio. Informes: F-4309.

$40.00: ONCE 107, ALTOS, ENTRE L. y M., sala, recibidor, comedor, cinco cuartos, baño, cocina, cuarto, servicio criado. Llave en los bajos. Informes: Telf. M-6801.

JOVELLAR 258 ENTRE INFANTA Y N, sala, saleta, tres habitaciones, baño intercalado, comedor, cuarto y servicio de criados, cocina, garage, cuarto chofer galería, patio. Llave alto. A-8633 Sánchez.

SE ALQUILAN AMUEBLADOS JUlio, Agosto y Septiembre los espléndidos bajos calle D 253 entre 11 y 13 con cinco cuartos y garage, radio, frigidaire, ropilla etc. Informan en la misma de 2 a 6. Precio razonable.

ALTOS MODERNOS VEDADO QUINce 1059, entre 12 y 14: portal, sala, recibidor, comedor, tres cuartos, closets, baño intercalado, cocina, cuarto y servicio criados, garage. Informes, misma.

SE ALQUILA CHALET CON PORtal, sala, hall, comedor, pantry, cocina, cuarto criada, garage, cuatro cuartos, dos baños, closet. 5ta. número 559 entre 2 y 4, Vedado.

LINEA 59, ENTRE M. Y N. AMPLIA fresca casa, acabándose pintar: 4 cuartos, sala, recibidor, comedor, baño. Informes: F-3199.

K. 353, ENTRE 19 Y 21, VEDADO. Alquilo casa acabada pintar, compuesta de jardín, portal, hall, sala, cuatro dormitorios bajos comedor, gran baño, cocina, dos espléndidas habitaciones altas con servicios. Llave al lado, en el 355. Informes: Romeo y Julieta: U-5166 y U-5738.

BAÑOS NUMERO 564, ENTRE 23 Y 25, Vedado: $50.00, sala, cuatro cuartos, comedor al fondo, baño, cocina, cuarto, servicio de criado y lavaderos. Informes: bufete de Arellano. Telf. M-3936.

LINEA ESQUINA 18, APARTAMENto nuevo, fresco, sala, comedor dos cuartos, baño y cocina. Informes encargado. FO-3219

K-353, ENTRE 19 Y 21, VEDADO, ALquilo casa acabada pintar, compuesta de jardín, portal, hall, sala, cuatro dormitorios bajos, comedor, gran baño, cocina, dos espléndidas habitaciones altas con servicios. Llave al lado en el 355. Informes: Romeo y Julieta. U-5166 y U-5738

CALLE 11 NUM. 210, ENTRE J y K Vedado, se alquila todo el edificio compuesto sótanos, bajos, altos y departamentos en azotea. Situación ideal para negocio de huéspedes u hotel. Informes misma.

ALQUILERES

88 VEDADO

ALTOS MODERNOS: VEDADO. EN Veinte y Uno, 1059, entre 12 y 14: portal, sala, recibidor, comedor, tres cuartos, closets, baño intercalado, cocina, cuarto y servicio criados, garage. Informan misma.

SE ALQUILAN LOS ALTOS DE 19 Nro. 805, entre 2 y 4, Vedado, con 5 cuartos, 2 baños, garage y demás comodidades. Son frescos y tienen agua. Telf. F-4884 informarán.

HERMOSA CASA, 21 819, ENTRE 2 Y 4, seis habitaciones, dos de criados, baño completo, garage y piezas complementarias. Miguel Márquez. Empedrado 16, altos. A-8450

VEDADO: CALLE 10 NUMERO 356, entre 15 y 17. Se aljuila excelente piso alto, con sala, comedor al fondo, cuatro cuartos, baño completo intercalado, cuarto y servicios de criados. Llaves e informes en la misma.

VEDADO: 23 ESQUINA A 6. SE ALquila moderno piso alto: sala, gabinete, tres cuartos, comedor al fondo, baño completo intercalado y servicios de criados. Llaves e informes en la misma.

EN EL NUEVO EDIFICIO DE CALzada y J. Se alquila un apartamento alto con terraza cubierta, sala, comedor lujoso, baño, 4 habitaciones y demás servicios y garage. Informes: F-5368.

21 ESQUINA A E, ALTOS MODERnos, brisa. Recibidor, sala, terraza, 4 habitaciones, dos baños, comedor, pantry, cocina, cuarto y servicio criados, garage. FO-3864 y M-2863

89 CERRO - PALATINO

ALQUILO SANTO TOMAS 12 (HOY 382) por Arzobispo Pasaje letra B; sala, dos cuartos, servicio, llave Pasaje letra D. Informan de 3 a 4 p.m.

SE ALQUILA CASA SALVADOR No. 164, altos, sala, saleta, 4 cuartos, comedor, cuarto de criados y demás servicios, precio: $35.00, la llave en los bajos.

SE ALQUILA LA CASA FOMENTO entre 3a. y 4a., Reparto Palatino; de sala, comedor, 3 cuartos, baño y cocina. La llave al lado. Informan en Monte 85. A-7795.

ZEQUEIRA 52, ENTRE CRUZ DEL Padre y C. Arango, Cerro moderno y fresco piso bajo, sala, comedor, tres cuartos, baño intercalado, cocina y patio: llaves en los altos. Teléfono M-2863.

PRENSA Y VELARDE, CERRO. ALquilo altos 4 habitaciones, sala, comedor, cocina y servicio; 17 pesos. La llave la bodega. Teléfono M-5005.

90 MARIANAO - REPARTOS

SE ALQUILA EN ALTURAS DE ALmendares, elegante residencia, lujosamente amueblada. Informan: Telf. FO-2578.

LINDA CASA EN LA LISA, SAN Antonio y Primera (Torrecilla); gran living-room, dormitorio, baño, cocina, garage, dos pequeños cuartos en los bajos, magnífico jardín. Informes: Dr. Baralt, A-6244 y F-4280.

SE ALQUILA RENACIMIENTO ESpañol, todo decorado; tres habitaciones, lujoso baño, garage y amplios jardines. Informan en la misma. Avenida 5 entre 9 y 10, Reparto Ampliación de Almendares.

SE ALQUILA LA CASA ARMAS No. 21, o 792 entre San Mariano y Santa Catalina, (Víbora) sala, comedor, dos cuartos, servicios, patio y traspatio. Informan en la misma de 3 a 5, se está pintando.

AMUEBLADO. SE ALQUILA CHAlet 2 plantas, cuatro cuartos, 2 baños, garage 2 máquinas, 2 cuartos y 2 baños criados. Avenida 12 y calle 11 Ampliación Almendares. Informan: teléfono I-3650 y FO-1845. Puede verse a todas horas.

SE ALQUILA, CON O SIN MUEBLES, preciosa casa moderna: tres dormitorios. Verla, después de las 10 a. m.: Avenida 10, entre 12 y 13, Ampliación de Almendares.

$25.00, CALLE REINA Y LINEA Playa, Quemados de Marianao, cada una, dos hermosas modernas casas mampostería, de tres cuartos, baño intercalado, sala, comedor, portal, cocina carbón, agua caliente y terrenos anexos jardines. Llaves allí. Informes: M-2863.

AVENIDA LAS PALMAS (LARRAZAbal) entre calle Columbia y Calzada Marianao, una cuadra tranvías, amplios, frescos, chalets con jardín, portal, sala, comedor, cinco cuartos, baño completo garage, cuarto servicio de criados. Llaves Villa Enriqueta, Telf. U-3489. Precio situación.

MARIANAO SAMA ESQUINA PAdres, alquilo fresca casa, portal, sala, comedor, 4 cuartos, baño, cocina cuarto y baño criados, $29. Llave al fondo. Informan Telf. F-2047

AMPLIACION DE ALMENDARES. Avenida primera entre calles 9 y 10, Amplia jardín, portal, sala, comedor, cuatro cuartos, cuarto y baño de criado, cuarto de chofer, lujoso baño intercalado, cocina, pantry, patio, traspatio. Martínez y Rosado. Amargura 1. Teléfono A-8950.

MIRAMAR
Altos y bajos, Quinta Avenida y Cero, alumbrado, teléfono, garage, limpieza automóvil, sala, comedor, dos cuartos: $60.0. Puede verse hasta las 11 noche: FO-3703.

AVENIDA SEGUNDA ENTRE 9 Y 10, Ampliación de Almendares; portal, sala, comedor, tres cuartos, pantry, etc., garage, cuarto y servicio de criados: F-7642.

ALQUILO HERMOSO CHALET DE esquina, estilo modernista, fabricado diez meses; compuesto de 2 plantas. Primera: portal, gran sala, hall, cuarto estudio, comedor, pantry, cocina, garage, cuarto y servicio criados, terraza al fondo y jardín. Altos: cuatro hermosos dormitorios, baño de lujo, dos terrazas, lavadero. Calle E, esquina a 16, Reparto Almendares. Línea de guaguas a la puerta. En la misma informan. Telf. FO-2914.

91 JESUS DEL MONTE - VIBORA

DUREGE 45, ENTRE SANTA IRENE y San Bernardino, Santos Suárez, una sola planta, sala, tres habitaciones, baño intercalado, comedor, cocina, servicio de criados y patio. La llave en la bodega. Informan: Rosales, Gorrín y Mañas. Edificio «La Metropolitana» 610 teléfono M-6947

ALQUILO CASA, VILLA «ROSA», San Mariano 113, entre San Anastasio y San Lázaro: jardín, portal, sala, saleta, 3 cuartos, baño, comedor, cocina, garage, 2 cuartos altos. Informan misma.

SE ALQUILA LA CASA O-FARRILL 175 moderno, casi esquina a Luz Caballero, Loma del Mazo, con sala, comedor, tres habitaciones, baño intercalado, cocina y servicio de criado. Informes: Telf. F-5673. La llave en el sótano.

VIBORA. ALQUILO COMODOS Y frescos altos, acabados de fabricar con terraza, sala, recibidor, cinco cuartos, baño intercalado, comedor, cocina y servicios. 10 de Octubre No. 1152 Telf. I-3302

PASAJE DELICIAS. DELICIAS ENtre San Francisco y Concepción, una casita con sala, comedor al fondo, dos habitaciones, baño intercalado completo, cocina, patio y traspatio con lavadero. Renta $18. La llave en el número 3. Teléfono I-6743.

PATROCINIO 57 (LOMA DEL MAZO) Se alquila chalet compuesto de jardín y portal, vestíbulo, sala, hall, biblioteca, cuarto de toilette, comedor, pantry y cocina, patio, garage y dos cuartos para criados con cuarto de baño: en el piso bajo: 5 habitaciones, cuartos de baño y saleta en los altos. Informan en la misma.

92 SANTOS SUAREZ - MENDOZA

$15.00: ALQUILO INDEPENDIENtes casas, con abundante agua, Durege 117, pocos pasos de las manufactureras «Candado», «Estrella», «Ambrosía». Maximino Martínez.

ALQUILERES

92 SANTOS SUAREZ - MENDOZA

ALQUILO MODERNOS ALTOS DE Vega 213, entre Tamarindo y Línea, detrás La Ambrosía, balcón sala, saleta, dos habitaciones, baño intercalado, azotea, terraza. Informan misma Correa.

93 LUYANO

$25.00: MANUEL PRUNA 120, ENTRE Luyanó y Trespalacios: sala, comedor, 3 habitaciones, baño, patio. Verla, de 2 a 5. Dueña: I-3717, Concejal Veiga 103.

98 ALQUILERES VARIOS

EN JAIMANITAS FRENTE A LA playa se alquila una habitación a matrimonio u hombres solos, en casa de familia. Informan en el Bar del Club la playa.

PLAYA GUANABO ALQUILO 2 CAsas mampostería amueblada una, 2 habitaciones, otra 3, baño intercalado. Informan I-6550 o en la playa Sr. Julio Lasa.

ALQUILO CON O SIN MUEBLES, Y sin estrenar, la preciosa casa Calzada de Jaimanitas 21, en la Playa de Santa Fe. Informan en la misma: M-3973.

SE SOLICITAN

101 PERDIDAS

SE GRATIFICARA A LA PERSONA que entregue en la calle de Cárdenas Nro. 16, 2o piso una perra raza mixta, negra con patas carmelitas y hocico canoso, bastante gorda, entiende por «Mora».

102 AGENCIAS - COLOCACIONES

«LA MATANCERA»: A-7740
Servimos rápidamente: criadas, cocineras y choferes. Toda clase de servidumbre y empleados de ambos sexos. Sol 111, entre Egido y Villegas.

LA MAYOR AGENCIA COLOCACIOnes del Vedado, «La Internacional», Quinta esquina a 10: F1-6171. Ofrecemos cocineras, reposteras, criadas, criados, manejadoras, choferes y jardineros, con referencias de casas conocidas. Adolfo: F1-6171.

«LA ORIENTAL», U-5388
San Rafael 118 entre Gervasio y Escobar. Servimos con referencias, Criadas, Cocineras, Manejadores, Mensajeros, Chofferes, Criados, Cocineros, extranjeros y del país. U-5388.

«LA HABANERA»: U-1880
Neptuno 255, esquina a Espada. Servimos con referencias: criadas, cocineras, manejadoras, mensajeros, criados, cocineros, choferes, jardineros, extranjeros y del país: U-1880.

«LA COMERCIAL». AGUILA No. 231. M-1149. Servimos criados, cocineros, criados, cocineras, criadas, cocineras, chauffeurs y jardineros, fregadores, lavanderas, mensajeros, niñeras, personal chino, español y jamaiquino y del país, para fincas y comercio y particular. Monte y Corrales. M-1149.

AGENCIA DEL VEDADO, 12 Y 23. F-3141. Tenemos cocinera repostera $20; criada mano, $15; cocineros, choferes expertos, etc. Gran surtido criadas del país y sirvientes por horas. F-3141

AGENCIA «JOSEFINA»
Morro y Genios número 3: M-3339, edificio «Gómez». Especialidad en cocineras buenas. Servidumbre en general del país y extranjera, escogida cuidadosamente por Santiago.

AGENCIA «BEERS»
Cuando salga de misa de La Catedral, recuerde que nuestra antigua y acreditada Agencia cuenta con personal competente, con referencias investigadas, tanto de oficina, como doméstico, San Ignacio númeroo 16, frente a La Catedral. (Desde el año 1906): M-7730.

103 CRIADAS - CRIADOS

SE NECESITA MUCHACHA FORMAL para limpiar y cuidar una niña; $8.00, uniformes; referencias, dormir fuera. Monte 79, 1er. piso. Apartamento 1, entrada por Revillagigedo.

SE SOLICITA UNA MUCHACHA para limpiar una casa y cuidar un niño. Referencias. Informes: I-5187.

SOLICITO CRIADO DE MANO, SErio, respetuoso, acostumbrado al trabajo, sin pretensiones. Necesario referencias. Sueldo: $15.00. casa, comida y ropa limpia. Informan: Calzada Lisa número 21, Marianao.

SE SOLICITA SEÑORA EDUCADA educada para el trabajo ligero de una casa. Referencias. Edificio «Morales Santa Cruz», segundo piso, número 4: de 3 a 6.

104 COCINERAS Y COCINEROS

SOLICITO COCINERA BLANCA, QUE cocine bien y sea limpia. Informes: Destilería Habana. Teléfono X-1292.

SE SOLICITA UNA JOVEN O SEñora de mediana edad, española para cocinar y limpiar casa de corta familia, sueldo 15 pesos. no duerme en la colocación. Telf. I-7666.

SOLICITO COCINERA SEPA SU obligación, solo para dormir en colocación; sueldo doce pesos, referencias, si no conforme no se presente. 5ta. Avenida entre 12 y 14, Reparto Miramar. «Villa Cuca».

CASA DE CORTA FAMILIA SOLICIta joven para cocinar y demás quehaceres, sueldo: 15 pesos dormir fuera ha de traer referencias. Luís Estévez 420 entre D-Strampes y Figueroa de 4 a 5 p.m.

COCINERA QUE SEA LIMPIA Y sepa su obligación, se solicita en C Nro. 711, esquina a 31, Vedado trato de 9 a 11 a.m.

SE SOLICITA UNA CRIADA BLANca para cocinar y limpiar. Sueldo: $15.00. San Mariano número 11, esquina Párraga.

SE SOLICITA UNA COCINERA, DE mediana edad, para corta familia. Exigen referencias. Informes: de 11 a 1, San Lázaro 162, primer piso.

SE SOLICITA UNA MUCHACHA que ayude a cocinar y limpieza de la casa. Monserrate esquina a Lamparilla, primer piso. Se exigen referencias.

COCINERA QUE AYUDE A LOS otros quehaceres y que duerma en la colocación, se necesita en el FO-3170.

105 MANEJADORAS

SE SOLICITA UNA MUCHACHA DE color, no menos de 14 años, para ayudar a cuidar un niño de 19 meses, en Monasterio 108, habitación 8, entre Carmen y Peñón, dos cuadras del tranvía. Sueldo chico, buen trato, dormir en la colocación.

SE SOLICITA UNA MANEJADORA que sea limpia y formal, que duerma en la colocación, tenga referencias; Sueldo $7.00. uniformes y ropa limpia. Línea No. 1058, altos entre 12 y 14. Vedado.

109 COSTURERAS - MODISTAS

SE SOLICITA COSTURERA QUE SEpa confeccionar y bordar ropa de niños. Traer muestra. San Rafael 41-B. de 2 a 3 p. m.

114 AGENTES - VENDEDORES

SE SOLICITAN VENDEDORES QUE tengan conocimiento en café, bares, bodegas, para la venta de un producto de gran consumo, ya en el mercado. Si es posible que sepan guiar auto. O-Reilly 48, de 9 a 10 de la mañana. Buena comisión.

SE SOLICITAN MUCHACHAS PARA la venta de un producto de gran consumo a casas particulares. Buena comisión. O-Reilly 48, de 10 a 11 de la mañana.

AGENTES Y COMERCIALES. — 75 centavos invertidos chicle estomacal americano «Rinbow» sabores frutas perfuman ricamente aliento obtendrá utilidad de 85 centavos. 10 centavos sellos enviamos muestras. M. Sastre. Prado 119.

SE SOLICITAN

114 AGENTES - VENDEDORES

SOLICITAMOS AGENTES PARA VENder el caramelo «Jalisco». Cada caramelo lleva un interesante regalo para los niños. Al recibo de 60 cts. en giro postal remitiremos una caja completa con sus regalos. L. Mascaró, Calixto García 100, Regla.

SI TIENE CAPACIDAD Y REFErencias y quiere ganar un buen sueldo o trabajar a comisión, visite o llame a las oficinas de la Compañía «El Sol de Cuba», S. A. en la Manzana de Gómez, departamentos 247 y 248. Telf. M-9774

VENDEDOR ACTIVO SOLICITO PAra el muy efectivo y acreditado polvo insecticida «Red-Fly». Alvarez, calle 12 entre Avenidas 6 y 7. Ampliación Almendares, Marianao, Habana.

SE SOLICITAN AGENTES PARA EL interior vender cocoa malteada batidos y chocolates marca «Cauca», imprescindible tengan $20.00 efectivo o una carta garantía comerciante esa cantidad. Cía. Empacadora, Apartado 44. Guanabacoa.

SE SOLICITA UN VENDEDOR QUE tenga camión para distribuir exclusivamente cocoa malteada para batidos «Cauca», para toda la Habana. Diríjase José Gumá, Teléfono: XO-1686

$2.50 O MAS, SEGUN CAPACIDAD, ganarán diariamente seis personas bien portadas y convencidas de querer trabajar. Manzana Gómez 506, de 8 a 9 A. M.

COMPAÑIA IMPORTANTE NECESIta agentes activos, bien relacionados con conocimientos técnicos. Envíe nombre, dirección, referencias, en primera carta. Consideraremos los que envíen relación completa. »Corporación». Anuncios Clasificados DIARIO DE LA MARINA.

VENDEDORES: GANEN DINERO EN sus momentos desocupados, obteniendo comisión adelantada. Diríjase a jefe de Ventas «Hook Fast» de Cuba. Metropolitana 809. Habana.

SOLICITAMOS VENDEDORES PARA el exquisito vino OROTAVI. fabricado de fruta bomba madurada en la mata. Pídala a José Caamaño. Morro y Refugio. Teléfono A-7729

115 OFICINISTAS

NECESITO UNA JOVEN O UN JOven para oficina comercial. También necesito un sereno, un camarero, un jardinero, un chauffeur; y un criado. Sueldo: $30. Compostela 58, agencia.

SE COLOCA UN BUEN CHOFFER competente buenas referencias más de 15 años práctica. Llame al FO-2682

116 SOCIOS

SE SOLICITA UN SOCIO QUE APORte $300; él mismo los administra, para una industria de calzado; más detalles personales y por escrito Lamparilla No. 84. Antonio Fernández, Habana.

JOVEN INGLESA, PARDA CLARA, de buena presencia con buena recomendación, cumplidora de su deber, ofrécese como manejadora o lavandera, es cariñosa con los niños. Informan: FO-1077.

SOCIO: NECESITO UN SOCIO QUE aporte $1,500, para ampliar negocio ya establecido en la mejor calle de La Habana. Informan: Maloja número 3, altos. Telf. A5-4211.

COMERCIANTE JOVEN CON EXperiencia en la industria y comercio desea asociarse a industria o comercio serio pudiendo aportar capital para ampliarlo. H. M. Apartado 1332

117 SOLICITUDES VARIAS

NECESITAMOS HOMBRES PARA trabajo fácil. Pagamos buena comisión y sueldo especial. De 8 a 11 de la mañana. Lealtad 147 entre Reina y Salud.

CHOFER-VENDEDOR
Se solicitan dos, para venta confituras, chocolates, zona exclusiva, camión completamente nuevo. Garantía: $50.00. Sr. Ubat. Telf. U-1756.

SE SOLICITAN UNA SEÑORITA Y un joven, primeros dependientes de Farmacia, que sepan inglés. Droguería Taquechel.

SE OFRECEN

118 CRIADAS - CRIADOS

SE NECESITA ENCARGADO O SOcio para ponerlo al frente de un almacén de víveres, con alguna garantía y referencias. Ha de conocer el giro de bodega. Su dueño, por tener otros negocios, no puede atenderlo. Informan: calle 11 número 25, departamento número 9, reparto Batista, de 2 a 3. Pregunte por Félix. No corredores.

DESEA COLOCARSE UNA MUCHAcha española, de criada de mano. Tiene buenas referencias, va a los repartos. Informan: Telf. U-6693.

SE OFRECE BUEN CRIADO ESPAñol, buena presencia y respetuoso; muy acostumbrado a los servicios de comedor; cartas de las casas donde ha estado; buenas referencias de la última casa. Línea 361 esq. G., Vedado Teléfono F-2975.

UNA ESPAÑOLA DESEA COLOCARse con familia de moralidad para limpiar; sabe cumplir con su obligación. Teléfono U-6640.

JOVEN INGLESA DE COLOR, BUEna presencia, ofrécese de criada por horas; lavar algunas piezas o cocinar, duerme fuera; tiene referencias. Informan: FO-1077.

JOVEN DEL PAIS, DEL CAMPO, ofrécese para criado de mano, servicio corriente, ayuda general de casa particular o comercio; tiene deseos de trabajar y es cumplidor. Informes Teléfono FO-2015.

SE OFRECE JOVEN ESPAÑOLA PAra criada de manos o de cuartos, tiene referencias, duerme en la colocación. Informes F-3854

SE DESEAN COLOCAR DOS ESPAñolas para criada o manejadora, tienen buenas referencias. Teléfono: F-2722

JOVEN ESPAÑOL SE OFRECE PAra comedor, criado de mano o ayuda de cámara, acostumbrado a servicio fino; buenas referencias de buenas casas; va al campo y viaja si es necesario. Llame U-2530

DESEA COLOCARSE MUCHACHA ESpañola para criada de mano o de cuartos, sabe zurcir, va al campo. Teléfono M-4248

SE COLOCA UNA JOVEN BLANCA para criada de mano o manejadora. Teléfono F-6565.

SE OFRECE CRIADA PARA CUARtos o comedor, con referencias, o para toda limpieza. Salgo a los repartos y a cualquier lugar. Aguiar, 231. Teléfono M-1149.

SE DESEA COLOCAR UNA JOVEN mestiza para ayudar hacer limpieza y coser en casa particular. Teléfono: M-2795.

SE COLOCA MUCHACHA ESPAÑOla para cuarto o comedor sabe servir a la rusa, o cocinar para corta familia. Teléfono U-6695.

SE DESEA COLOCAR UNA JOVEN de color con referencias, de criada de cuarto y coser y en la misma una de comedor. Teléfono F-1-6171.

DESEA COLOCARSE UNA BUENA criada de manos o para cuarto, tiene referencias, duerme o no en la colocación; es muy limpia. También aceptaría para manejadora. M-3339.

SE DESEA COLOCAR MUCHACHA de color, joven, del país, para limpiar por horas y paga viajes; tengo buenas referencias. Llame F-6185

DESEA COLOCARSE PARA CRIAdo de comedor, joven español. Sale al campo, tiene pocas pretensiones. Informan al teléfono U-5388. Tiene referencias.

DESEA COLOCARSE CRIADO DE mano español experimentado en todo servicio fino, trabajador, y con sas. Va a cualquier punto. Teléfono M-1959

SE OFRECEN

118 CRIADAS - CRIADOS

SE DESEA COLOCAR UNA CRIADA española con referencias, no le importa salir fuera F-3164

SE OFRECE A CASA DE FAMILIA español de criado demano práctico en todo lo que requiere un servicio fino, plancha ropa de caballero, magníficas referencias de familias conocidas. M-4167

SE DESEACOLOCAR UNA CRIADA o manejar, con referencias. F-3164.

SE DESEA COLOCAR UNA JOVEN española para criada de manos o cuartos. Tiene referencias. Teléfono: F-6253

DESEA COLOCARSE UNA SEÑORA española de criada de manos. No le importa ir a los repartos. Tiene buenas recomendaciones. M-4015

DESEA COLOCARSE JOVEN DEL país, para cuartos y coser, prefiere el Vedado, tiene referencias. Informan San Antonio letra B, entre Magnolia y Florencia, Cerro.

SE DESEA COLOCAR UNA ESPAñola de criada de mano o de cuartos es formal y trabajadora, no se coloca menos 18 o 20 pesos, teléfono I-3280

SE OFRECE CRIADA PARA CUARtos o comedor, con referencias. Salgo a los repartos, playas o fincas, o de manejadora: F-3031.

SE OFRECE ESPAÑOLA PARA CRIAda de cuartos plancha y lava ropa fina, tiene referencias de las mejores familias de la Habana. Teléfono: F-3924

UNA ESPAÑOLA DESEA COLOCARse para criada de mano o para cuartos. Tiene referencias y sabe trabajar. Telf. F-6018.

SE DESEA COLOCAR UNA MUCHAcha de criada de mano, para casa chica. Llame: Telf. A-9346.

SE OFRECE MUCHACHA DE COLOR, para cocinera o criada de mano, duerme en la colocación. Tiene referencias. Sra. Rodríguez: I-3552.

SE DESEA COLOCAR UNA JOVEN española para criada de mano y lavar ropa de seda fina. Sueldo: $15.00. Informes: M-4647.

SE DESEA COLOCAR UNA JOVEN española, para criada de mano o cuartos. Tiene referencias: A-9860.

SE OFRECE UN BUEN CRIADO DE mano, español, acostumbrado al servicio fino de casa particular, sin pretensiones y con muy buenas referencias. Telf. F-6253.

DESEA COLOCARSE INGLESA PAra limpiar y lavar. Es cumplidora y muy buen carácter. Va a repartos: FO-2427.

SE OFRECE CRIADO ESPAÑOL CON seis años en una casa, sirve a la rusa, entiende de jardín u otros trabajos. No le importan salir al campo. F-2617

SE DESEA COLOCAR UNA JOVEN española para cuartos o comedor, sabe zurcir y lavar ropa fina, es formal y trabajadora, tiene buenas referencias. Telf. I-6990

DESEA COLOCARSE UNA MUCHAcha española para criada de mano; no entiende de cocina. Telf. FO-2255

SE OFRECE JOVEN MESTIZA BUEnas referencias de criada de mano o de manejadora, sabe zurcir y coser algo. cumplidora y buen carácter o criada de mano solamente. No gana menos de $15. FO-7880

CRIADO MESTIZO CUBANO, CON buenas referencias se ofrece como criado de mano acostumbrado al servicio fino, tiene buen carácter, sabe cumplir con sus obligaciones. Teléfono F-2693

SEÑORA DEL PAIS, FORMAL, CON buenas referencias, ofrécese para criada por horas, sabe cumplir con su obligación y sirve mesa y lava algunas piezas. Trabajaría hasta las 3 p. m. FO-1077.

MUCHACHA JOVEN, DE BUENA presencia, ofrécese para criada de mano, cuartos o comedor, separadamente. Tiene referencias y duerme o no en la colocación: $12.00 adelante: FO-2015.

SE DESEA COLOCAR UNA ESPAñola, para cuartos y coser. Tiene referencias. Telf. I-5546.

DESEA COLOCARSE JOVEN ESpañola para criada de manos, es seria y trabajadora, desea casa de moralidad. Teléfono U-6693.

UNA MUCHACHA ESPAÑOLA DEsea colocarse en casa de moralidad para criada de mano, tiene cartas de referencias, es trabajadora. Para más informes llamen al teléfono I-3337 Luyanó; no le importa dormir afuera.

UNA MUCHACHA DE COLOR DESEA colocarse para limpiar. Informes Telf. U-5604

DESEAN COLOCARSE DOS JOVEnes del campo una de 16 años para criada de manos o cuartos y la otra de 19 años para cuartos y para coser sabe corte y costura, buena presencia Montoro y Bruzón. Telf. U-6606

ESPAÑOLA MEDIANA EDAD DEsea colocarse de criada de manos. para corta familia o para cuatro también se coloca para atender señora sola es formal. Tiene referencias. Telf. F-7497

SE OFRECE JOVEN ESPAÑOL DE criado o portero o encargado de casa de apartamentos, tiene referencias y da garantías si desea. Informes teléfono M-1534

SE DESEA COLOCAR PENINSULAR en casa de familia práctico en todo lo que requiere un servicio fino y esmerado, magníficas referencias de familias distinguidas. No le importa salir al campo: A-0515.

SE DESEA COLOCAR UN JOVEN japonés para criado de mano de corta familia, tiene buenas referencias. Informan Telf. A-9814

SE OFRECE UN JOVEN BLANCO del campo para criado de mano o cualquier clase de trabajo, tiene referencias, sin pretensiones. Teléfono F-6881 Gilberto.

SE DESEA COLOCAR UNA ESPAñola de mediana edad para criada de mano o para cuartos, entiende algo de costura, duerme en la colocación A5-4342

SE DESEA COLOCAR UNA ESPAñola de mediana edad para limpiar y ayudar en la cocina, o de mnejadora de niño chiquito. Prefiere la Habana. Informan: Virtudes 15 .Telf. M-4007.

DESEA COLOCARSE JOVEN ESPAñola vara criada de manos, o cocinar, lavar o planchar. Informan San Ignacio 100 2o piso, habitación 21.

SE DESEA COLOCAR UNA SEÑORA inglesa, buena presencia para ayudar limpieza por horas, en casa de buena familia; sabe hacer excelentes dulces y pastelerća. Telf. F-6164

119 COCINERAS - COCINEROS

SE OFRECE UNA SEÑORA PARA cocinar; sabe repostería, tiene referencias. Teléfono M-2492.

UN COCINERO ESPAÑOL, JOVEN Y sin aspiraciones, desea colocarse en casa particular; también entiende de repostería; no le importa ir al campo. Pregunte por Daniel. Teléf. M-7721.

COCINERA REPOSTERA, DESEA colocarse; buenas referencias; no dormir en la colocación. Teléf. F-4646.

SE DESEA COLOCAR UNA ESPAÑOla para cocinar o limpiar, si es casa chiquita no le importa cocinar y limpiar si el sueldo lo merece; no pone teléfono por no tenerlo. Aramburo 179 esquina a Concordia.

SE DESEA COLOCAR JOVEN ESPAñol de criado de mano, o en otro trabajo; sabe servir a la rusa; tiene referencias. Teléfono U-6940.

SE DESEA COLOCAR MUCHACHA española para cocinar para corta familia; no le importa cocinar y limpiar para matrimonio solo; tiene referencias. Teléfono F1-7962.

SE OFRECE COCINERA BUENA PAra cocinar solo o cocinar y limpiar desempeño una cocina grande, salgo a los repartos o para cualquier otro lugar; duermo en la colocación; tengo referencias. Teléfono M-1149.

SE OFRECEN

119 COCINERAS - COCINEROS

SE OFRECE ESPAÑOLA PARA COcinar, sabe de repostería; tiene referencias. Informa Teléfono A-9901. Sueldo menos de $20, no molesten.

SE DESEA COLOCAR UNA JOVEN de color con referencias, de cocinera o de manejadora. Teléf. F1-6171.

DESEA COLOCARSE UNA BUENA cocinera, ayuda a la limpieza, tiene referencias; sabe su obligación; duerme o no en la colocación. M-3339.

SE DESEA COLOCAR EN CASA particular, buen maestro cocinero y repostero, joven, chino, sabe cocinar muy bien criolla, española y americana, muy limpio. Tiene referencias de las mejores familias. Informan: Telf. M-4859.

UNA SEÑORA DE COLOR LLEGAda del campo se coloca para cocinar y ayudar a la limpieza, cocina a la criolla; menos de 12 o 15 pesos no; no le importa salir fuera. Teléfono FO-1228

DESEA COLOCARSE UNA SEÑORA de mediana edad para cocinera, sabe hacer plaza, es repostera, gana de 15 a 20 pesos. Telf. U-1589

SE DESEA COLOCAR UN JOVEN INglés cocinero y repostero que cocina a ua criolla y a la americana y que tiene buenas referencias de familia conocida. No le importa ir al campo. A5-1942

SE DESEA COLOCAR UNA JOVEN de color para cocinar y ayudar a otros quehaceres o por horas; no tiene inconveniente salir a los repartos; I-7338.

DESEA COLOCARSE UNA JOVEN española para cocinar y limpiar a matrimonio solo o corta familia, no se coloca menos de $17. Teléf. U-5470.

JOVEN COCINERO DESEA COLOCAción, tiene buenas referencias, sueldo no tiene aspiraciones, hace de todo. También una mujer para lavar y planchar ropa fina. Llame al teléfono F-2748

COCINERO REPOSTERO ESPAÑOL para casa que desee buen cocinero, prático en trabajo de casa particular repostería y pastelería. Tiene buenas referencias. Telf. A-6022

SE DESEA COLOCAR UNA SEÑORA española de cocinera, sabe cocinar bien, lleva tiempo en el país, sabe cumplir con su obligación, entiende repostería. Informan teléfono U-7084

SE DESEA COLOCAR UNA MUCHAcha de color para cocinar, duerme en la colocación, tiene buenas referencias. Sueldo: 18 a 20 pesos. Teléfono F-4186

SE DESEA COLOCAR PARA COCInar señora de color de 30 años, entiende cocinar bien criolla y americana, es del país, habla bien el inglés. Sueldo: $18, duerme colocación o fuera. Referencias F-6185

SE OFRECE COCINERO ECONOMIco muy práctico en comprar toda clase de cocina, buen carácter, no menos de $20.00, pastelería, helados, toda clase de pasteles americanos. Curazao 5. A5-5462

SE DESEA COLOCAR UNA SEÑORA española de mediana edad, sabe cocinar no le importa para todo en casa de poca familia, tiene referencias, desea dormir fuera. Informan. Teléfono F-6162

UNA ESPAÑOLA DESEA COLOCARSE para cocinar y limpiar para corta familia. Dormir fuera o en la colocación Informes A-7449 Monserrate 101, 2o piso.

SE DESEA COLOCAR BUEN COCInero y repostero joven chino, cocina criolla, americana y española, sabe repostería y pastelería fina. Buena sazón, muy limpio, tiene referenias. Informan M-5025

SE DESEA COLOCAR UNA BUENA cocinera con referencias o para cocinar y limpiar a corta familia. Telf. F-3164

DESEA COLOCARSE JOVEN ESPAñola para criada de manos con familia honorable. Tiene buenas referencias. Teléfono U-3876

ESPAÑOL SOLICITA TRABAJO DE criado, cocinero, jardinero; también cuidar enfermos, con mucha práctica, lavo y plancho servicios en general para caballero; soy competente para la administración de la casa. Tengo buenas referencias. U-2319 Pancho.

SRA. ESPAÑOLA DESEA COLOCARse para cocinar, sabe su obligación Informan teléfono M-3806

DESEA COLOCARSE UNA COCINEra repostera en general, española, con inmejorables referencias, sabe hacer plaza si desean, no duerme en la colocación. Telf. FO-1570

DESEA COLOCARSE UNA SEÑORA blanca para cocinar de mediana edad de muy buenas referencias; pueden llamarla al teléfono U-3714, no duerme en la colocación.

SE DESEA COLOCAR UNA SEÑORA española para cocinar y limpiar a corta familia o matrimonio solo, sabe su obligación y tiene referencias. Teléfono U-3928

SE DESEA COLOCAR UNA JOVEN de color, de cocinera, no duerme en la colocación, tiene buenas referencias. Telf. I-7229

SE DESEA COLOCAR UNA JOVEN de color para cocinar o quehaceres, es formal y cumplidora. No molesten menos de $15.00. Buenas referencias: F-4716 y F-6228.

SE DESEA COLOCAR UNA COCINEra española. Entiende de repostería y tiene referencias. Telf. I-6760.

SE OFRECE COCINERO REPOSTERO mestizo, práctico en sus obligaciones. Buenas referencias de buenas familias de donde trabajó: F-6088.

SEÑORA ESPAÑOLA DESEA COLOcarse de cocinera, repostera, teléfono FO-3301

DESEA COLOCARSE UNA COCINEra blanca, de mediana edad, cocina a la criolla, española y americana, hace dulces, no duerme en la colocación. Tiene referencias, Monte 360, entre Fernandina y Romay, cuarto núm. 3. Telf. M-4893.

SE OFRECE UNA SEÑORA ESPAÑOla, de mediana edad, para cocinar a corta familia. Tiene referencias, duerme en la colocación: A5-2972.

DESEA COLOCARSE UN MAESTRO cocinero y repostero, en casa particular o comercial. Tiene referencias. Nacionalidad cubana, edad 26 años. Para informes: Telf. M-7636.

SE DESEA COLOCAR UNA MUCHAcha española, para cocinar y limpiar a corta familia, Sabe cocinar bien: FO-1984, carnicería.

SE OFRECE CRIADA PARA CUARtos o comedor, con referencias, o para toda limpieza. Salgo a los repartos y a cualquier lugar. Aguila 231. M-1149

SE OFRECE COCINERA PARA COcinar y limpiar, o cocinar solamente, desempeña muy bien cocina. Duerme en la colocación y va a los repartos: F-3031.

DESEA COLOCARSE SEÑORA DE mediana edad, cocina a la española y a las criolla. No le importa ayudar en algo a la limpieza. Informan: Bernaza 42, altos.

SE OFRECE ESPAÑOLA, DE MEdiana edad, para cocinar y limpiar. Informan: Neptuno número 212, entre Oquendo y Soledad.

SE DESEA COLOCAR UNA ESPAñola, para cocinera y repostera; entiende de repostería, para cocinar solo. Tiene referencias. Telf. F-3040.

SE DESEA COLOCAR UNA COCINEra española, es repostera, cocina de todo. Desea casa de moralidad y tiene referencias. Telf. A5-5462.

ESPAÑOLA MEDIANA EDAD DEsea colocarse cocinera, cocina toda clase de comida, sabe repostería, ayuda limpieza. Villegas 87, entrada por Amargura.

DESEA COLOCARSE UN BUEN cocinero de color, joven para casa particular o huéspedes, sin pretensiones. Tiene buena sazón y referencias. Telf. M-1959

SE DESEA COLOCAR UNA JOVEN de color de muy buena presencia y muy formal para cocinar, no duerme en el trabajo. Informan 8 a 11. M-4345

SE OFRECEN

119 COCINERAS - COCINEROS

DESEA COLOCARSE ESPAÑOLA de cocinera, en casa moral, o para servicios de matrimonio solo, tiene buenas recomendaciones, duerme en la colocación. Informan Concordia 84, esquina a Escobar.

SE DESEA COLOCAR UNA ESPAÑOla para cocinar y ayudar a la limpieza. Telf. X-1250.

SE DESEA COLOCAR UNA ESPAÑOla para cocinar. Si es corta familia no le importa hacerlo todo. No menos de 15 pesos. Telf. F-7497

SE OFRECE MUCHACHA ESPAñola para cuartos o todo el servicio de corta familia, quiere casa de orden, siendo ella muy formal y con muy buenas referencias. Telf. I-7320

SE DESEA COLOCAR UNA INGLEsa cocinera repostera, cocinar sólo o un matrimonio general, menos $20 no se moleste. Telf. F-3145. Preguntar por Pura.

DESEA COLOCARSE PARA COCINEra señora española mediana edad, sabe cocinar todo y ayuda a algunos quehaceres de casa; buenas referencias; no duerme en la colocación; llame a M-4136

SE OFRECE SUPERIOR COCINERA de color, repostera, no tiene inconveniente en ir a repartos. Solamente cocinar muy buena presencia y referencias. M-7122

DESEA COLOCARSE UN BUEN cocinero y repostero con buenas referencias informan Ferretería. Monserrate. Telf. M-2487 y M-1194 Pregunte por Felín el Encargado.

SE OFRECE COCINERA PARA COCInar solo o cocinar y ayudar, o limpiar. También trabajo de criada, duermo en la colocación y salgo a los repartos. Tengo referencias; M-1149.

SE OFRECE COCINERA PARA COcinar y limpiar o cocinar y ayudar o cocinar solo; desempeño una buena cocina; duermo en la colocación o fuera y salgo a los repartos. Aguila, 231. M-1149.

120 MANEJADORAS

"NEPTUNO" U-3750
Se facilitan con rapidez: Cocineros, cocineras, criadas, manejadoras, mensajeros, etc. Servidumbre de ambos sexos y razas con referencias. Neptuno núm. 206, esquina a Marqués González.

SE OFRECE MANEJADORA BUENA con referencias o para criada, es cariñosa con los niños; no tiene inconveniente salir a cualquier parte del interior; duerme en la colocación. Teléfono M-1149.

MANEJADORA DE COLOR, CON muy buenas referencias, de mediana edad se coloca, para niños chicos; va fuera; no tiene inconveniente de viajar; tiene práctica en niños recién nacidos. Llame al M-4660.

SE DESEA COLOCAR UNA MUCHAcha del campo para manejadora, tiene buen carácter, es cariñosa o para limpiar. En casa de moralidad. Teléfono A-8537 llamar por Gloria.

DESEA COLOCARSE UNA MUCHAcha del país, blanca, para manejadora o criada de cuartos; sabe su obligación. Informan: Cuba 99, altos.

SE DESEA COLOCAR UNA ESPAñola en casa de moralidad. Tiene referencias, para manejadora o para limpiar. Telf. FO-2750.

125 CHOFERES

DESEA COLOCARSE UN ESPAÑOL buen chofer experto en toda clase de máquinas y mecánica sin pretensiones y con esmeradas referencias de buenas casas. Teléfono F-6178.

CHAUFFEUR ESPAÑOL JOVEN CON garantía de la última casa en que trabajó se ofrece para casa de moralidad. Informes Telf. F-5397

DESEA COLOCARSE EN CASA PARticular, chofer español, con 19 años de práctica, recomendado por familia con quien trabajó más de 6 años. Informan: Telf. M-7654.

SE DESEA COLOCAR UN CHOFER español en casa particular. Tiene 22 años de práctica. Telf. U-6946.

CHOFFER ESPAÑOL MECANICO DEsea colocarse en casa particular o de comercio, tiene buenas referencias. Telf. FO-1234.

SE OFRECE UN EXPERTO CHOFER blanco, soltero, sin pretensiones, con buenas referencias. Informes: Telf. M-4202, de 9 a 12 a. m. y de 2 a 5 p. m. Preguntar por Eligio.

SE DESEA COLOCAR UN CHOFER español, con buenas referencias de la casa que trabajó, sin pretensiones. Calle 21 número 506. Telf. F-6232.

DESEA COLOCARSE UN CHOFER español, tiene referencias de las casas donde ha trabajado. Informan Teléfono F-3816.

CHOFER ESPAÑOL DESEA COLOcarse en casa particular; no tiene pretensiones; preguntar por Pepe. Teléfono M-5123.

DESEA COLOCARSE UN ESPAÑOL buen chofer, experto en toda clase de máquinas y mecánica, sin pretensiones y con esmeradas referencias de buenas casas. Teléfono F-6178.

DESEA COLOCARSE CHOFER CASA particular; trabajó en buenas casas, tiene referencias de las mismas. Informan Garage «Presidente». F entre 3 y 5. Teléfono F-6264. No tiene pretensiones.

SE DESEA COLOCAR UN CHOFER, blanco, de 26 años, con 7 años de práctica, con buenas referencias; preguntar por Tiburcio Pérez. Teléfono I-6516.

CHOFFER ESPAÑOL DESEA COLOcarse en casa particular, no tiene pretensiones; preguntar por Pepe. Teléfono M-5122

AVISO IMPORTANTE
Si usted tiene automóvil y aprecia su vida, hágase de un chofer competente y solicítelo al **MOTOR CLUB DE CUBA**, C. número 160, Vedado. Telf. F-5315

126 JARDINEROS

SE DESEA COLOCAR UN JOVEN español para jardinero con buenas referencias de casas de 7 años que ha servido, entiende de chofer. Llame al F-6238

129 OFICINISTAS

TAQUIGRAFA-MECANOGRAFA COrresponsal, conociendo contabilidad y un poco inglés, con experiencia en oficinas, se ofrece a casa seria, Habana o interior, San Nicolás 52, altos. Telf. M-9512.

SE DESEA COLOCAR JOVEN PARA mecanógrafo, tiene buenas referencias. Llame al F-6238

SECRETARIO JOVEN CON EXPEriencia y corresponsal inglés, francés y español, se ofrece a particular o casa comercial. Telf A-7977

131 OFERTAS VARIAS

SE OFRECE JOVEN CUBANO PAra dependiente de almacén de víveres o para oficina, tiene instrucción, sabe trabajar y tiene quien lo garantice. Más informes: Rayo 69 esquina a Sitios. Pregunten por Raúl Fernández.

DESEA COLOCARSE UN MUCHAcho para repartir cantinas o para trabajar en fonda. Telf. M-7713

SE DESEA COLOCAR UN JOVEN como dependiente u otro trabajo en casa comercio. Buenas referencias y sin pretensiones. Llame al F-6238.

SE OFRECE MUCHACHA FINA, ESpañola, para cuartos y costura, acostumbrada al trabajo fino de buenas casas, con muy buenas referencias. Telf. M-1307

SEÑORA SOLA DESEA COLOCACION con matrimonio honorable o para acompañar una señora; entiende de todo y borda a máquina. Informan en Corrales 245, altos, entre Carmen y Rastro.

M.E.C.D. 2016

LA GRAN BRETAÑA DESISTIRA DE CONTINUAR LOS BOMBARDEOS AEREOS DE ALDEAS DE LA INDIA SI SE LLEGA A UN ACUERDO GENERAL EN EL ASUNTO

Canadá fortificará sus costas temiendo un ataque japonés

Aumenta también su pequeña fuerza naval, reorganiza su ejército y aviación y toma medidas en previsión de un ataque a la costa del Pacífico.

Por J. H. FISHER

OTTAWA (Canadá), junio de 1938. — El Estado Mayor General del Ministerio canadiense de la Defensa Nacional estima que el mayor peligro de invasión del suelo del Dominio estriba en un ataque a la costa del Pacífico. Tal es la premisa que guía los planes defensivos

El enemigo probable que motiva estos planes es, naturalmente, el Japón.

Dos son las posibilidades que el ministerio canadiense de la Defensa Nacional debe tener en cuenta en el caso de ocurrir una guerra entre el Imperio Japonés y la Grar Bretaña. Una de ellas es que buques de guerra o aviones japoneses intenten una expedición contra Vancouver o Victoria. La otra es que los numerosos nipones que residen en Columbia Británica se levanten contra el gobierno canadiense. Esta última hipótesis sería poco verosímil, a menos que una fuerza naval japonesa lograra atravesar las defensas exteriores.

Un factor que indica a las claras que el Estado Mayor General considera peligrosa la zona del Pacífico es la distribución de las unidades navales de que dispone el Dominio. La marina se compone de seis destroyers, cuatro de los cuales se hallan en aguas del Pacífico y dos en las del Atlántico. Estos buques están armados con cuatro cañones de 4.7 pulgadas y ocho tubos lanzatorpedos, y tienen una velocidad de 36 nudos.

El ministerio de la Defensa Nacional está ocupado, además, en construir fortificaciones, artilladas con cañones de grueso calibre, en diversos puntos estratégicos situados en derredor de las ciudades costaneras de Columbia Británica.

Al tomar estas disposiciones relativas a la distribución del material el gobierno canadiense ha seguido el ejemplo dado por la política naval de la Unión norteamericana, que ha consistido en estos últimos años en concentrar el grueso de las unidades en el océano Pacífico.

NUEVAS BASES AEREAS

De igual modo, prosigue con actividad la construcción de bases aéreas en la costa del Pacífico. Una de ellas está situada en la bahía de Aliford (islas de la Reina Carlota); otra en la bahía de Patricia, cerca de Victoria, y una tercera en la localidad de Prince Rupert.

Teóricamente, la costa canadiense que es una de las más extensas del mundo, es una invitación al ataque En la práctica, empero, y por lo menos en la parte del este, el Canadá es un país fácil de defender contra una invasión naval. Las ciudades de Ontario y Quebec pueden ser protegidas con eficacia por baterías colocadas en puntos estratégicos. Las ciudades del litoral de Nueva Brunswick y Nueva Escocia podrían resultar víctimas de un ataque, pero los perjuicios serían en realidad insignificantes. En Halifax se están reforzando las defensas. Si el enemigo atacara la costa canadiense del Pacífico se vería frente a grandes obstáculos naturales; por lo demás los puntos vulnerables son sólo unas pocas ciudades.

Los dominios británicos tienen un plan de defensa naval que fué concertado en la Conferencia Imperial de 1928. Establece éste que la responsabilidad primordial en lo tocante a la defensa de parte del Imperio incumbe a cada una de ellas. Por su parte, la escuadra británica se encarga de protegr las comunicaciones en alta mar.

La protección que puedan ofrecer a las costas canadienses los seis destroyers y cuatro barreminas (estos últimos en construcción)* con que cuenta el dominio dependería, claro está, del número y tamaño de las unidades atacantes y de la eficacia de la acción cooperadora de las fuerzas aéreas canadienses.

El progreso de la aviación ha sido, como es notorio, rapidísimo en épocas recientes, y el gobierno canadiense tiene gran confianza en la eficacia de esta arma, a la que ha prestado especial atención, anteponiéndola al ejército y a la marina

LA AVIACION CANADIENSE

Merced a las grandes erogaciones efectuadas, la fuerza aérea canadiense contará, a fines del año en curso, con 203 aviones de línea y de adiestramiento, distribuídos en escuadrillas permanentes y transitorias con asiento en todas partes del país. Los campos de aterrizaje construídos para la red de aviación comercial canadiense ofrecen un medio fácil de concentrar los aviones militares en los puntos que se desee.

Debido a que el gobierno de Ottawa ha sido uno de los últimos en participar en la competencia armamentista de la hora actual, se encuentra en estos momentos en situación desventajosa en cuanto atañe a las armas modernas más complicadas. Dos de los elementos que le hacen falta son: artillería antiaérea y artillería de grueso calibre con afustes modernos. Las fábricas inglesas, cuya capacidad total está al servicio del rearme de la Gran Bretaña, no podrán atender los pedidos del gobierno canadiense hasta dentro de unos dos o tres años. Los pedidos canadienses de artillería antiaérea hechos en 1935 no han sido atendidos aún.

Asimismo, el ministro de la Defensa Nacional se ve privado de suficiente equipo mecánico. Al disponerse la reorganización del ejército hace un año, varios famosos regimientos de caballería y de fusileros quedaron convertidos en batallones de carros de asalto y en unidades de ametralladoras—pero sólo en teoría—. Es posible que transcurran varios años antes de que estos organismos cuenten con suficientes efectivos y equipo.

UN EJERCITO PEQUEÑO

En estos momentos el Canadá sólo cuenta con el armazón de un ejército mecanizado. No tien carros de asalto, si se exceptúan las máquinas Carding-Lloyd armadas con ametralladoras.

En cambio, es en el aire donde el Estado Mayor ha logrado anotarse sus éxitos más significativos. A fines del año actual el dominio contará con diez escuadrillas permanentes y doce transtorias, pertenecientes estas últimas a la reserva. El personal de la fuerza permanente asciende a 247 oficiales y 1.833 clases y soldados.

La espina dorsal de la defensa del Canadá sigue siendo su ejército de voluntarios. Su fuerza permanente de 4.000 hombres, tiene el propósito principal de dominar cualquier intentona encaminada a perturbar la paz, ofreciendo asimismo un armazón en torno al cual podría, llegado el momento, construirse una fuerza de mayores dimensiones.

Actualmente los efectivos del ejército voluntario canadiense suman 7.647 oficiales y 91.938 clases y soldados de la reserva. Lo componen seis divisiones de infantería y cuatro de caballería. Treinta y seis unidades montadas fueron reducidas en el curso de la reorganización del año pasado, a dieciseis, además de cuatro regimientos de carros blindados. Se han amalgamado los regimientos de infantería, formándose al mismo tiempo unidades de ametralladoras y antiaéreas.

(Derechos reservados al DIARIO DE LA MARINA por North American Newspaper Alliance).

"EL INGOBERNABLE" RIO AMARILLO ESTA SEMBRANDO LA MUERTE Y LA DESTRUCCION EN VASTISIMAS AREAS CHINAS

Cerca de 300 mil chinos han sido lanzados de sus hogares y se cree que los muertos son cincuenta mil

Pese a las numerosas bajas que les ocasionan las armas automáticas chinas, las fuerzas japonesas se mantienen en sus posiciones y están listas para atacar a Kiukiang

SHANGHAI, junio 16. (AP).—Los ingenieros militares japoneses siguen con toda atención el desenvolvimiento del tiempo y créen que depende de sus manifestaciones en las próximas cuarenta y ocho horas la suerte de los vastos territorios que se encuentran al norte y centro de China que no han sido afectados todavía por las inundaciones.

Los japoneses y centenares de miles de campesinos chinos en las áreas inundadas y en las amenazadas por la creeida no hacen más que observar el cielo, seguros de que la continuación de las lluvias seguirá elevando el nivel de las aguas de los ríos Amarillo y Yangtze, los que acabarán por derrumbar los debilitados diques que todavía hacen alguna resistencia a la presión del agua.

El río Amarillo o el «ingobernable», como es conocido por los chinos desde hace siglos, está sembrando la muerte y la destrucción en un área de 500 millas cuadradas, que llega hacia el sudeste a las aldeas de la provincia de Honan y va a estrellarse contra las murallas de Chaukiacao, a unas 100 millas de las márgenes normales del río.

El desbordamiento de las aguas tiene un ancho de diez a veinte millas. Se calcula que ya se han perdido 50,000 vidas. Cerca de 300,000 chinos han sido arrojados de sus fincas y de sus casas en unas dos mil aldeas.

Buscando el curso más natural hacia el mar, las aguas parece que se dirigen al río Tasha, que nace en la provincia de Honan y fluye hacia el sudeste por la provincia de Anhwei.

Chaukiacau está en el Tasha y vastas áreas de la provincia de Anhwei se encuentran por esa razón amenazadas de devastación por las inundaciones, aunque por el momento las aguas están dando vueltas sobre Chaukiacao directamente al Oeste hacia Yencheng, en el importante ferrocarril Peiping-Hancao.

Esto significa que una impasable arteria de agua de dos a ocho pies de profundidad y más de diez millas de anchura separa a los invasores japoneses del ferrocarril, impidiendo el avance sobre esa línea desde Chengchao.

Cantón, más al sur, comenzó a celebrar la noticia dada por los chinos de que trece cazas de Chiang Kai Shek habían derribado uno a uno a seis bombardeadores japoneses que estaban atacando el ferrocarril al norte de la ciudad. Después de casi tres semanas de continuos ataques contra Cantón por los aeroplanos japoneses, esta es la primera vez que son perseguidos por los cazas chinos.

Los observadores consideran ahora que el avance de los japoneses a lo largo del río Yangtze amenaza a las defensas chinas.

Mientras los buques de guerra japoneses avanzan lentamente, aguas arriba, por el río Yangtze, destruyendo a su paso las defensas de los chinos, una columna nipona atacó a Tsienshan, en la provincia de Anhwei, a 85 millas al nordeste de Kiaikiang.

Avanzando por un camino postal por Anhwei, vía Taihu, Hwaingmei y Susung, los japoneses están en condiciones de atacar a Kiukiang, sobre las barreras levantadas por los chinos en el río Yangtze. Además del avance los aviones bombardearon a Watowchen, Hukoy, Sinyang y Pengte.

Los despachos de Hancao dicen que los japoneses están pagando un precio muy elevado por mantenerse en las márgenes del Yangtze, pues las ametralladoras chinas están causando muchas bajas.

China hace lo posible para atenuar los efectos de las inundaciones del río Amarillo

HANCAO, China, junio 16. (Havas). —En vista de la magnitud de las inundaciones del río Amarillo, el Gabinete chino ha dado instrucciones a una comisión de ingenieros para que hagan rápidas reparaciones de los diques destruídos o averiados, trasmitiendo al mismo tiempo instrucciones a las autoridades de las provincias afectadas por el desbordamiento, para que hagan cuanto les sea posible en el auxilio a los damnificados.

El Ministro de Economía ha pedido al General Cheng-Chien, gobernador provincial de Honan, que supervise la rehabilitación en la zona asolada por las aguas del Amarillo.

Esta mañana salió hacia Hong Kong el Embajador de Francia, Paul Emile Naggiar, en aeroplano. Las autoridades chinas quedaron muy satisfechas de su visita.

EL PUEBLO SUECO HA DADO PRUEBAS DE ADHESION Y LEALTAD A SU SOBERANO

ESTOCOLMO, junio 16. (AP).—Suecia tributó una tumultuosa ovación hoy al alto y benigno Rey Gustavo V, el más viejo de los monarcas del mundo, que cumplió hoy los 80 años de edad.

Sus súbditos le dieron tales demostraciones de lealtad y devoción que las lágrimas se desprendieron de los ojos del soberano. Fué grande su emoción cuando el pueblo le obsequió con ua bandera llena de zafiros y oro y plata, como donativo de la nación para su plan de combatir la parálisis infantil.

«Todas las noches —dijo—ruego a Dios para que proteja a mi amado pueblo y a mi patria», dijo el Rey y después, ante 20,000 personas que se habían reunido en el Stadium, dijo en un emocionante discurso que les pronunció:

«Nadie es perfecto. Yo mismo siempre he tratado con honrada intención de cumplir los pesados y responsables deberes como vuestro Rey».

Más de cien mil súbditos llegaron hoy a la capital para participar en las fiestas que se habían organizado con ocasión del cumpleaños del soberano. En todas las iglesias hubo servicios especiales en acción de gracias.

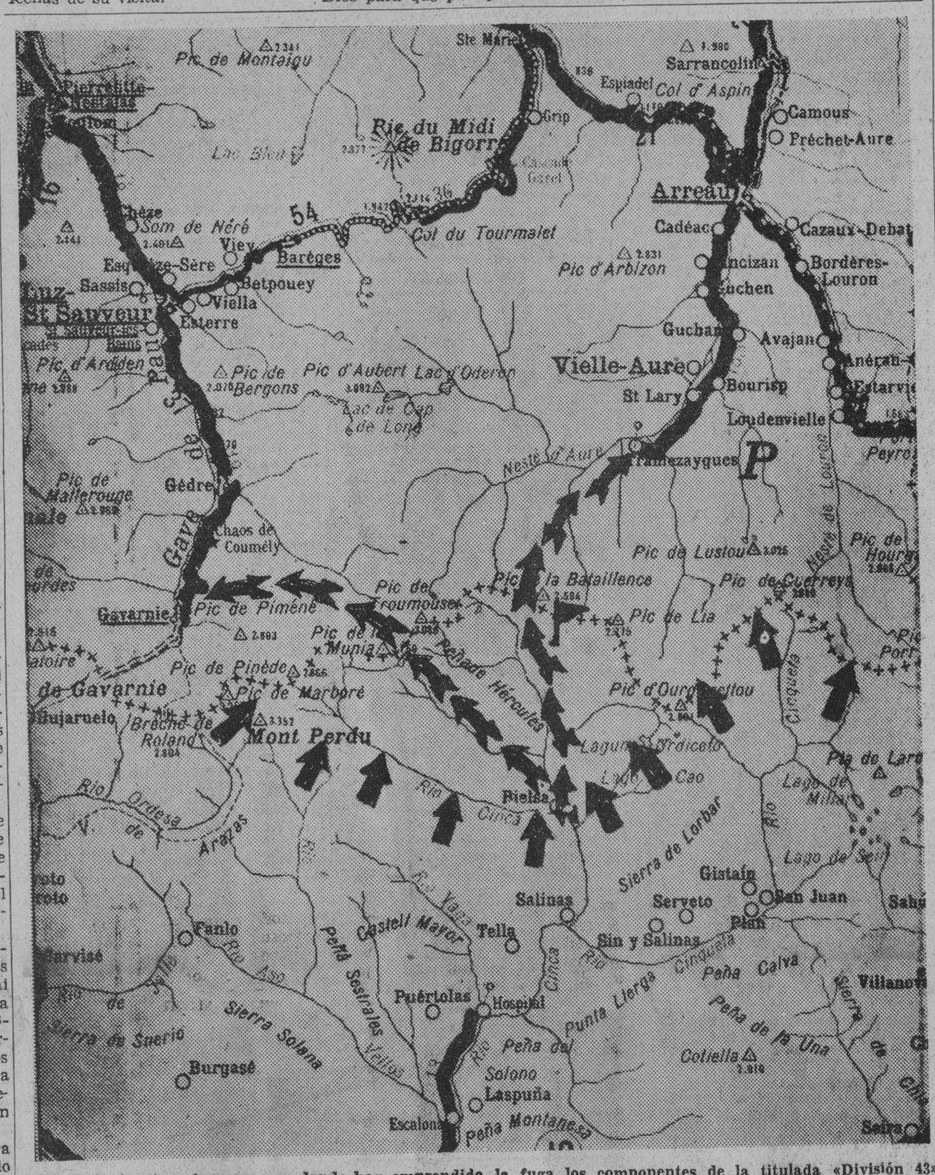

Zona de la frontera francesa por donde han emprendido la fuga los componentes de la titulada «División 43» del Gobierno de Barcelona. La línea inferior de flechas da la situación de la columna nacionalista de Irureta-goyena en el día de ayer, cuando los milicianos hacian todo lo posible por lograr el paso a Francia por las sendas que van al lado de Pico Pinédo o vértice 2,866 y la que pasa al oeste del Pico Bataillance o cota 2,594, para alcanzar más al norte la senda de la Gela, que tiene su recorrido al lado del río del mismo nombre y por cuya vertiente han bajado los últimos componentes de la unidad que se dió a la fuga. Las dos líneas de flechas que parten de Bielsa indican el recorrido de los fugitivos, que ha sido, como se observará, en distintas direcciones. Sobre el cauce del río Nesté d'Aure, que se ve en la zona francesa, existe una Central Eléctrica, hasta la cual llega una carretera que procede de Tramezaygues y que fué el primer camino que alcanzaron los que huían. La línea de cruces que corre en forma transversal por la parte Norte de la Peña de Hércules, es la hilera de mugas que marca la frontera entre las dos naciones.

Chamberlain dijo en la Cámara que Inglaterra está pronta a cooperar para la reducción de los armamentos

Hizo esas manifestaciones en contestación a las contenidas en el discurso del Secretario de Estado americano, Mr. Hull, el que enunció cuatro puntos para la cooperación de EE. UU.

LONDRES, junio 16. (AP).—El primer ministro Neville Chamberlain dijo hoy en la Cámara de los Comunes que el Gobierno británico está «dispuesto siempre a cooperar con las demás naciones» en el asunto del desarme.

Habló en contestación a la pregunta de Arthur Henderson, laborista, quien expuso el deseo de saber cuál era la reacción del Gobierno ante el reciente discurso pronunciado por el secretario Cordell Hull, de los Estados Unidos.

El secretario Hull, en un discurso que pronunció el 3 de junio en Nashville, Tennessee, expuso un programa de cuatro puntos para la cooperación americana hacia un «orden mundial basado en la ley».

Acerca del desarme, el secretario Hull dijo: «Con un mundo que se queja bajo la carga de los armamentos, estamos dispuestos a unirnos a las demás naciones para llegar a un acuerdo efectivo sobre la limitación y progresiva reducción de los armamentos.»

El primer ministro Neville Chamberlain declaró que el Gobierno británico «está de perfecto acuerdo con los sentimientos expresados por mister Cordell Hull y que siempre está dispuesto a cooperar con las demás naciones» para lograr tales objetivos.

Henderson, cuyo difunto padre fué presidente de la Conferencia del Desarme, preguntó después:

«¿Indica también el Primer Ministro el deseo del Gobierno de Su Majestad de unirse al Gobierno de los Estados Unidos para hacer proposiciones definitivas con la finalidad de asegurar que cese la presente competencia de armamentos?»

El Jefe del Gobierno inglés, evitando dar una contestación directa dijo:

«No estoy enterado de que el Gobierno de los Estados Unidos haya hecho tal sugestión.»

La Agencia Reuter, agencia de noticias británica, en un informe dado a «The Associated Press», indica que el Primer Ministro dijo: «El Gobierno de los Estados Unidos ha sugerido que va a hacer un intento.»

En Washington, el Departamento de Estado informó que entre los Estados Unidos y la Gran Bretaña no se habían cambiado comunicaciones sobre el asunto del desarme mundial.

La agencia británica más tarde dió a la prensa una nota en la cual corrige la versión que había dado a «The Associated Press», y que dice:

«Aunque la Agencia Reuter no ha podido hallar a ningún repórter en la galería de la prensa que disienta de la versión que dió acerca de la contestación suplementaria del Primer Ministro (excepto en relación con las dos últimas palabras) la Reuter ha sido informada oficialmente que la respuesta del Primer Ministro debe leerse de la siguiente manera: «No sé que los Estados Unidos hayan hecho tal sugestión.»

El Primer Ministro dijo en la Cámara que la Gran Bretaña abandonará la práctica de realizar bombardeos de castigo a las aldeas del Noroeste de la India y en Palestina en el caso de que se llegue a «un acuerdo general para abolir los bombardeos aéreos.»

En el curso de esta semana seguirá la discusión de las demandas hechas por los sudetes en Checoeslovaquia

En vista de que las negociaciones entre el Gobierno de Checoeslovaquia y los sudetes alemanes han entrado en nueva fase, hoy serán licenciadas las reservas checas

PRAGA, junio 16. (AP).—Un anuncio oficial dice esta noche que la discusión de las demandas de los alemanes del Sudeten así como las que han formulado las restantes minorías se continuarán durante la semana.

Agrega el anuncio que la semana próxima el primer ministro Milán Hodza conferenciará con los líders de los partidos de coalición acerca del propuesto estatuto de las nacionalidades que se encuentra en preparación desde hace tiempo.

«No solamente los alemanes, húngaros y polacos serán consultados, sino también los checos», dijo irónicamente un funcionario del gobierno.

«Hasta los checos tienen ciertos derechos de acuerdo con el nuevo estatuto de las nacionalidades».

Mientras la mayor parte de las actividades del gobierno se suspendieron con motivo de la festividad religiosa de hoy, Hodza recibió a los representantes del partido social demócrata alemán.

Continuarán las negociaciones entre el gobierno Checoeslovaco y los Sudetes, en esta semana

PRAGA, Checoeslovakia, junio 16 (Havas).—Se anuncia que esta semana continuarán las deliberaciones del Consejo de Ministros «políticos» acerca de las cuestiones relacionadas con el Estatuto de las Nacionalidades. En la próxima el Primer Ministro Hodza se pondrá en contacto con los círculos parlamentarios de la coalición, para informar a los partidos del estado de las negociaciones preliminares con los henleinistas. En cuanto al lado técnico de la ratificación del Estatuto por las Cámaras, se cree que el Gobierno optará por el sistema de debate en las comisiones del Senado y de la Cámara, es decir, que seguirá el procedimiento empleado para el estudio del nuevo Código Civil.

PRAGA, junio 16 (Havas).—En los centros autorizados se declara que los reservistas llamados a filas el 21 de mayo, en vísperas de las elecciones municipales, serán licenciados pasado mañana, sábado 18 de junio. Se agrega que las disposiciones para la defensa de las fronteras nacionales no sufrirán por la retirada de esa clase militar.

Se ha decidido la desmovilización de la reserva dicha, en vista de que las negociaciones entre el Gobierno de Praga y el partido de los sudetes han entrado en una nueva fase. En los círculos políticos se considera que el gesto anunciado contribuirá sensiblemente a mejorar la atmósfera general, aunque en los heleinistas se hace aparecer la decisión como una victoria propia, afirmándose que sus plenipotenciarios hicieron del licenciamiento de los reservistas una de las condiciones previas para proseguir las negociaciones.

Desmiente un nombramiento británico

PRAGA, junio 16 (Havas).—La agencia noticiera Ceteka desmiente hoy la noticia de que el cónsul de Inglaterra en Reichemberg, Mr. Pares, será nombrado Observador Oficial británico en el Sudeten. Agrega que dicho cónsul continuará ejerciendo sus funciones en aquella ciudad.

ALEMANIA RINDE TRIBUTO A TRES COMANDANTES DE SUBMARINOS QUE MURIERON

BERLIN, junio 16. (Havas).—Este año quedarán organizadas tres flotillas de submarinos alemanes. Un decreto de Hitler dispone hoy que sean nombradas Emsmann, Hundius y Wegener, en honor de los tres oficiales de la Armada del Reich, de esos mismos nombres, que perecieron durante la guerra mundial, atacando en sus sumergibles a los buques aliados.

AGREDIDO UN NOTABLE ARABE EN HAIFA

HAIFA, Palestina, junio 16. (Havas).—El Dr. Maijid Khory, notable árabe convertido al cristianismo, fué gravemente herido esta tarde por dos individuos que le hicieron, a corta distancia, seis disparos de revólver.

SE CONCEDE MUCHA IMPORTANCIA A LAS CONFERENCIAS DEL MINISTRO DE ESTADO ITALO CON EL PREMIER YUGOESLAVO

La nueva epidemia de cólera que se desarrolla en las provincias unidas de la India causó 14,343 defunciones

A toda prisa se han enviado refuerzos a dos plantaciones de caña de la Guayana Inglesa donde hay amagos de desorden a consecuencia de la intensa agitación obrera existente

LONDRES, junio 16. (Havas). — La agencia «Reuter» informa desde Lucknow, en la India, que el Gobierno de las Provincias Unidas ha decidido adoptar medidas radicales para combatir la epidemia de cólera, que ya ha causado en la región 14,343 víctimas. Varias brigadas de obreros están dedicadas exclusivamente a verter cincuenta y dos toneladas de permanganato de potasa en los pozos. Se ha distribuído entre los médicos novecientas mil dosis de vacuna anticolérica.

La tarea de las autoridades y de sus auxiliares facultativos es singularmente complicada, debido a la costumbre tradicional de los hindús, de arrojar los cadáveres de cuantos mueran de cólera, en los pozos y riberas de los ríos. Se ha dado ordenes severísimas para impedir que continúe esa bárbara práctica, que contribuye a extender la epidemia.

Amagos de desórdenes en las plantaciones de caña de la Guayana Inglesa

GEORGETOWN, Guayana Británica, junio 16. (Havas.) — Han sido enviados a toda prisa refuerzos policíacos a dos plantaciones de caña, en las que existe una intensa agitación obrera. El paro comenzó hace días en la plantación llamada Albión, en el distrito de Berbise, propagándose por simpatía a otra situada en la zona de Puerto Mourant. Los jefes de la huelga han conferenciado ya con los delegados patronales.

Acuerdo en la Isla de Trinidad

PUERTO ESPAÑA, isla de Trinidad, julio 16. (Havas). — Se ha llegado a un acuerdo entre las compañías petroleras trinitarias y su personal, para someter al arbitraje la cuestión de los salarios y las condiciones del trabajo en los yacimientos de la isla.

Cumpliéndose lo que fija la ley inglesa de arbitraje, será nombrada una comisión de cinco miembros, por cada parte en litigio, para resolver las diferencias.

Son quince mil las defunciones causadas por la epidemia de cólera en la India

LUCKNOW, India, junio 16. (AP.) Cuarenta y cuatro de los 48 distritos de las Provincias Unidas están afectados por una de las peores epidemias de cólera de los últimos años.

Ayer se calculaban los muertos en 12,000 pero ya suman 15,000, siendo 30,000 los casos ocurridos.

Aldeas enteras han sido barridas por la epidemia que se está extendiendo rápidamente por las Provincias Unidas, que comprenden una de las quince divisiones provinciales de la India Inglesa y cubre una extensión de 112,191 millas cuadradas con cerca de 50 millones de habitantes.

Los cadáveres de cólera son arrojados a los ríos donde se surten de agua para beber las poblaciones. Los cadáveres son arrojados a los ríos parcialmente cremados y millares de religiosos hindúes siguen bañándose en las aguas contaminadas del Ganges.

DARAN LA PELEA EN CUATRO IDIOMAS

NUEVA YORK. (Exclusivo).—La pelea Schmeling-Loius será radiada el próximo miércoles por la noche en cuatro idiomas.

Las ondas cortas harán llegar la descripción punto por punto de la pelea hasta los más remotos confines del mundo. Habrá intérpretes para los idiomas alemán, español y portugués junto al micrófono instalado en la arena del Yankee Stadium, donde se celebrará la pelea.

Se cree que ambos estadistas van a buscar la manera de ratificar la política acordada en Belgrado en 1937

La cuestión de la fusión austriaca con Alemania, además de la absorción del mercado consumidor por el Reich son dos puntos candentes que serán objeto de estudio detenido

ROMA, junio 16. (Havas.) — El viaje a Venecia del conde Ciano, Ministro de Estado de Italia, realizado expresamente para conferenciar allí con el Primer Ministro de Yugoeslavia, Milán Stoyadinovitch, hace pensar que la visita del último no tiene solamente el carácter particular que se le ha dado en Roma. Lo corrobora el hecho de que al mismo tiempo que Ciano se dirigieron a la Reina del Adriático el subsecretario de Estado, Sig. Bastiani, el Ministro yugoeslavo en Italia, M. Britich, y el de Italia en Belgrado, Jules Indelli.

Generalmente se admite esta noche en los círculos diplomáticos romanos, que en el curso de las conferencias, que comenzarán el viernes por la mañana, el canciller italiano y el jefe del Gobierno yugoslavo estudiarán todo el horizonte europeo, y buscarán la manera de ratificar la política de colaboración nacida de los acuerdos de Belgrado, de marzo de 1937.

Desde la última visita de Stoyadinovitch a Roma, en diciembre último, han ocurrido grandes acontecimientos: el Anchluss austro-alemán, la visita de Hitler a Mussolini y otros, que han tenido repercusiones inmediatas sobre la colaboración entre las dos naciones.

La cuestión del Anchluss y la absorción por el Reich alemán del mercado consumidor yugoslavo, plantearán la cuestión candente del intercambio comercial. Parece que las cosas no van como fuera de desear, y la balanza del tráfico italo-yugoslavo funciona imperfectamente.

Además, en los discursos de Ciano en Milán y de Mussolini en Génova, se reflejó claramente el interés creciente de Italia en cuanto concierna a Yugoslavia y a la manera de contener la expansión alemana en el Sudeste de Europa. De este modo, y a pesar del Eje Berlín-Roma y de la preeminencia italiana en las relaciones comerciales del triple reino —de los serbios — croatas-eslovenos, todo indica que la situación es más confusa de lo que se creía. Y por ello que lo más probable es que a las entrevistas de Venecia, sigan negociaciones directas entre los dos Gobiernos.

VENECIA, Italia, junio 16. (Havas). Esta tarde llegó a Venecia, por carretera, el Primer Ministro de Yugoslavia, Milán Stoyadinovitch.

Por la noche el Ministro de Estado, conde Ciano, que llegó a Roma casi al mismo tiempo, ofreció una comida en hoonr del jefe del Gobierno de Belgrado.

CREESE QUE UN BARCO INGLES SE HUNDIO A CAUSA DE UN MAREMOTO

LONDRES, junio 16. (AP).— Sir John Latta, propietario del mercante «Anglo-Australian» que desapareció misteriosamente, cree que ese barco, que tenía 5,466 toneladas, fué engolfado por alguna ola fenomenal después de una erupción volcánica.

El «Anglo-Australian» salió de Cardiff para Vancouver y las últimas noticias que se recibieron del barco daban cuenta de que se hallaba el 14 de marzo frente a las Azores. Jamás llegó a Panamá, donde tenía que hacer escala el 29 de marzo. Su dotación se componía de 38 hombres.

Sir John se basa en una carta escrita por un pasajero de otro barco que se encontraba cerca del «Anglo-Australian», quien dice que durante un mar en calma, repentinamente el océano sufrió una terrible sacudida y se presentaron enormes olas.

Agrega Sir John que estas olas fueron resultado de perturbaciones submarinas, expresando la opinión de que el «Anglo-Australian» se hallaba en aquel momento sobre el vórtice de la erupción y que se hundió sin dejar huella.

Condenado a morir electrocutado el plagiario de Jimmy

El reo, que sólo cuenta 21 años, escuchó con gran serenidad la sentencia

MIAMI, Florida, junio 16. (AP).—Franklin Pierce McCall fué condenado hoy a muerte como castigo por el delito de secuestro en la persona del niño Jimmy Cash, de cinco años de edad, delito que, según palabras del magistrado que dictó la sentencia, se había cometido con la mayor sangre fría.

Con gran serenidad escuchó el procesado, que cuenta sólo 21 años de edad, la terrible sentencia.

En el público que asistió a la última sesión de la causa, tampoco hizo el menor comentario cuando el Magistrado H. F. Atkinson se puso en pie y después de declarar que McCall se había confesado autor del secuestro, preguntó:

¿Tiene usted algo que decir porque no se haya dictado sentencia?

McCall, agricultor e hijo de un ministro protestante, sin antecedentes penales, se limitó a mover la cabeza.

El magistrado ordenó después que McCall fuera electrocutado en la prisión del estado en Raiford en la fecha y hora que señale el Gobernador del Estado y terminé con estas palabras:

«Dios tenga piedad de vuestra alma».

El reo fué devuelto a su celda sin luz en la cárcel de esta ciudad, donde esperará el momento en que sea trasladado a Raiford y la ejecución, la que no podrá llevarse a cabo antes de la semana del 27 de junio.

En la primera y única sesión de la causa McCall confesó que había secuestrado al niño de su residencia en Princeton, el 28 de mayo y que sumergió que había muerto por asfixia accidental. Más tarde cobró $10,000 importe del rescate.

Cash y su esposa permanecieron hoy en Princeton. No hicieron el menor comentario acerca de la sentencia, y Cash dijo que su esposa está haciendo esfuerzos «por alejar de su memoria la terrible desgracia».

Tampoco fué posible obtener comentario alguno sobre la sentencia de parte de la esposa del reo, a quien no ha visto desde que se confesó autor del secuestro.

Jack Kehoe, abogado defensor designado por el Tribunal, dijo que siguiendo las indicaciones de McCall pensaba que el juicio oral había sido imparcial, y agregó que no apelaría contra la sentencia.

COMENTARIOS DE LA GUERRA

17 DE JUNIO DE 1938

Por la senda que cruza entre las cotas 2,866 (Pico de Pinede) y la 3,103 (Pico de la Munia), han entrado en territorio francés los componentes de la «División del Cuento», que durante varias semanas nos enviaran toda clase de historias carentes de sentido. Y, lo que es aún peor, faltas de Geografía, ya que lo mismo nos decían que estos milicianos se encontraban presionando a los soldados de Solchaga, por el frente actual de Llavorsí que, por el contrario, los situaban en las estribaciones de los Montes Malditos (Montes de la Madaleta) y con las provisiones para seguir la campaña escondidas detrás de una mata.

Los componentes de esta unidad pertenecen a las milicias del «Gobierno» legal que, escalonados en la línea de posiciones que corrían desde Monte Cancias a la frontera, al llegar el derrumbamiento de ésta, en los días que sucedieron a la acometida contra todo el frente de Aragón, no cruzaron la divisoria con Francia por el camino del Puente de los Navarros. Y, como más al Sur las tropas del coronel Tella les cortaron la carretera que sube desde Grado a Benasque, de hecho quedaron aisladas por las elevaciones más altas de los Pirineos, en donde han permanecido hasta que ahora el general Iruretagoyena —que mandó una de las tres brigadas de que se compone el ejército de Solchaga— a la «División del Cuento» le acabó al idem en menos de una semana.

La información que sigue llegando de procedencia francesa y con relación a este asunto de la «43», menciona, además del paso por el Pico de Pinede, el cruce de los fugados por el sendero de la Gela, el cual se encuentra al Norte del Pico de Bataillence o cota 2,594, que es visible en nuestro último croquis de esta zona de la frontera francesa.

A juzgar por la dirección que tiene este Paso de la Gela, que está en la dirección de Tramezaygues, la retirada de estos milicianos, en lugar de esto, es una fuga precipitada, porque los lugares por donde cruzaron la línea divisoria son opuestos.

Con relación al frente de Castellón de la Plana o del Mijares, Salamanca, en su comunicado oficial se limita a decir que ha adelantado terreno, pero no menciona lugares ni elevaciones. Por su parte, la información de Hendaya, cuando trata de este frente, informa que además del cruce del río Mijares por el pueblo de Villarreal (que como ya hemos informado se encuentra a ocho kilómetros al Sur de Castellón), se ha hecho lo mismo en la dirección de la aldea de Onda. Esta operación tiene que haber sido efectuada por las tropas del general Valiño, que habían hecho lo mismo con Alcora. Dominada ésta, se lanzaron por la ruta que une a un pueblo con el otro por la carretera que tiene 12 kilómetros de extensión y cruza el Mijares en la parte Sur de la Sierra de las Pedrizas. Si lo que informa Hendaya resulta cierto, el frente que el Mando nacionalista ha logrado establecer al Sur del río Mijares tiene ya 20 kilómetros de extensión, y con ello las ilusiones de Don José, de aguantar en el cauce de este río la acometida que va sobre Valencia, se convierten en pompas de jabón.

Las operaciones del frente de Córdoba, por donde en la fecha anterior cruzó el miliciano-gitano (que llevando de la brida a los dos camaradas menos burros del batallón, entregó asimismo la documentación de la unidad y las máquinas de escribir que tenían de adorno), han continuado al mismo tren de los días anteriores. Tras de la ocupación de la Sierra de Trapera, limitada en su parte Noroeste por el río Zújar, llega hoy el informe de la captura de los pueblos de La Granjuela y Valsequillo, situados sobre el trazado del ferrocarril que baja de la Estación de Almorchón a Peñarroya y defendida ahora por el cauce del río Galapagar, que en su recorrido lleva por su izquierda la línea férrea hasta cuatro kilómetros antes de la estación de Zújar.

Los dos pueblos que se acaban de capturar en este frente servirán ahora para invadir Sierra Zarza, que situada al Norte de Pico Noria o cota 719, es el amparo que por el momento tiene la carretera que, procedente de Hinojosa del Duque y con 14 kilómetros de recorrido, alcanza la línea del ferrocarril que antes citamos entre las estaciones de Zújar y Valsequillo. Si los «tiorros» por este lado no se portan mejor, la acometida de Queipo de Llano seguirá hacia Hinojosa en su próximo empujón.

Con el retraso de costumbre, cuando el resultado es adverso, Valencia confesó la pérdida de Castellón de la Plana, más el territorio que se extiende hacia el Sur y que lo limita el cauce del río Mijares.

Asimismo comunica que ha contraatacado en Villarreal y Onda, con cuyo detalle nos quieren decir que se acabó la desbandada hacia el Sur, pero se le da razón o se confirma lo mismo que nos dicen desde Hendaya.

La realidad es que las fuerzas nacionales han cruzado este ya célebre río.

La retirada de las milicias del Gobierno barcelonés se iniciará el mismo día en que sus contrarios incien la acometida.

Por los síntomas que presenta la contienda, ni soplando lo de «No pasarán...!» tiene remedio la próxima corrida.

El Alférez de Complemento.

Señor Isaac Orejas. Habana.

Los balnearios de Verín (Orense) son varios y los de más renombre se titulan: Cabreiroa, Balneario de la Fuente Nueva, Balneario de Verín, los manantiales de Sousas y Caldelinhas, el de Terrón, etcétera, etcétera.

El Alférez.

M.E.C.D. 2016

SUPLEMENTO DIARIO EN ROTOGRABADO

DIARIO DE LA MARINA

ACTUALIDAD NACIONAL E INTERNACIONAL

LA HABANA, VIERNES, 17 DE JUNIO DE 1938

MINISTERIO DE ESTADO SERVICIO NACIONAL HEMEROTECA

APROVECHANDO la coyuntura de un banquete que le fué ofrecido ayer al Jefe del Ejército, coronel Batista, por el Congreso, se abordaron temas políticos de elevado interés nacional. En una de estas fotos: en la mesa, acompañando al homenajeado, el Presidente del Senado, el señor Hornedo, los señores Pedraza y Albanés y los vicepresidentes de la Cámara señores Garriga y Suró. En la otra foto: Un grupo de personalidades, rodeando al Jefe del Ejército Constitucional, después del homenaje. (Fotos D. M.)

JOSE Francisco Botet, el joven estudiante que ha obtenido, tras brillantes exámenes título de Alumno Eminente, de la Facultad de Medicina, conquistando al mismo tiempo una beca de viaje. (Foto D. M.)

EL DIRECTOR General del Trabajo, comandante Juan V. Govea, reunido con el doctor Juan M. Ferrer, Jefe de Despacho de la Alcaldía; Dr. José Joaquín Chalons, Inspector General de Trabajo; Dr. José A. Bryon, Asesor de la Secretaría del Trabajo; Dr. Salvador Juncadella, Jefe de la Caja de Maternidad; nuestro compañero Sr. Eugenio Yánlz y los industriales textiles de Cuba, que buscan resolver el desempleo obrero y el exceso de producción en esas industrias, persiguiendo el contrabando. (F D)

EL DR. WILLIAM Morales, Presidente de la Cámara Cubana de Comercio de Miami, en la tribuna del Rotary Club—ayer—, disertando sobre el Turismo entre Miami y la Habana. A su lado: el doctor Pérez Cubillas, Presidente, y Ross, Secretario. (Foto D. M.)

PARA CELEBRAR el santo del ilustre Padre Modesto Galofré, Rector de las Escuelas Pías de Guanabacoa, se efectuó un gran almuerzo en el viejo colegio de los hijos de San José de Calasanz, en la Villa legendaria. En la foto, de izquierda a derecha: los Rvdos. Modesto Galofré, Ramón Vidal—reliquia viviente de la comunidad escolapia—, Antonio López, Rector de la Merced; el insigne don Carlos de la Torre, el Vicario Provincial, Rdo. P. José Ma. Jaume, el Director del DIARIO doctor José I Rivero, el Rvdo. P. Francisco Fábrega. De pie, el Padre Modesto Roca, Manuel Cuervo y Muñiz, agente del DIARIO, Camilo Cortés, el Padre Puig, Manuel Rodríguez, Pepito Sánchez - Arcilla, secretario del Director del DIARIO, el doctor Gabriel Cubría, el marqués de San Ernesto y el Padre Soloeta, Párroco ejemplar de Guanabacoa, y otras personalidades. (F D. M.)

GRUPO de enfermeras orando ante el altar mayor del Sagrado Corazón, en los actos religiosos de ayer, que en memoria de María Godonell—organizadora de las Escuelas de Enfermeras de Cuba—se ofició en el severo templo de la Calzada de la Reina. (Foto D. M.)

RECIENTEMENTE la señora esposa del comandante F. Munilla, M. M., attaché militar de Cuba en Estados Unidos, ofreció en su residencia de Washington un almuerzo de despedida a la señora del coronel A. Puga, agregado militar de Chile, con motivo de su partida para aquel país. Concurrieron las señoras esposas de casi todos los agregados militares existentes en EE. UU. (Foto D. M.)

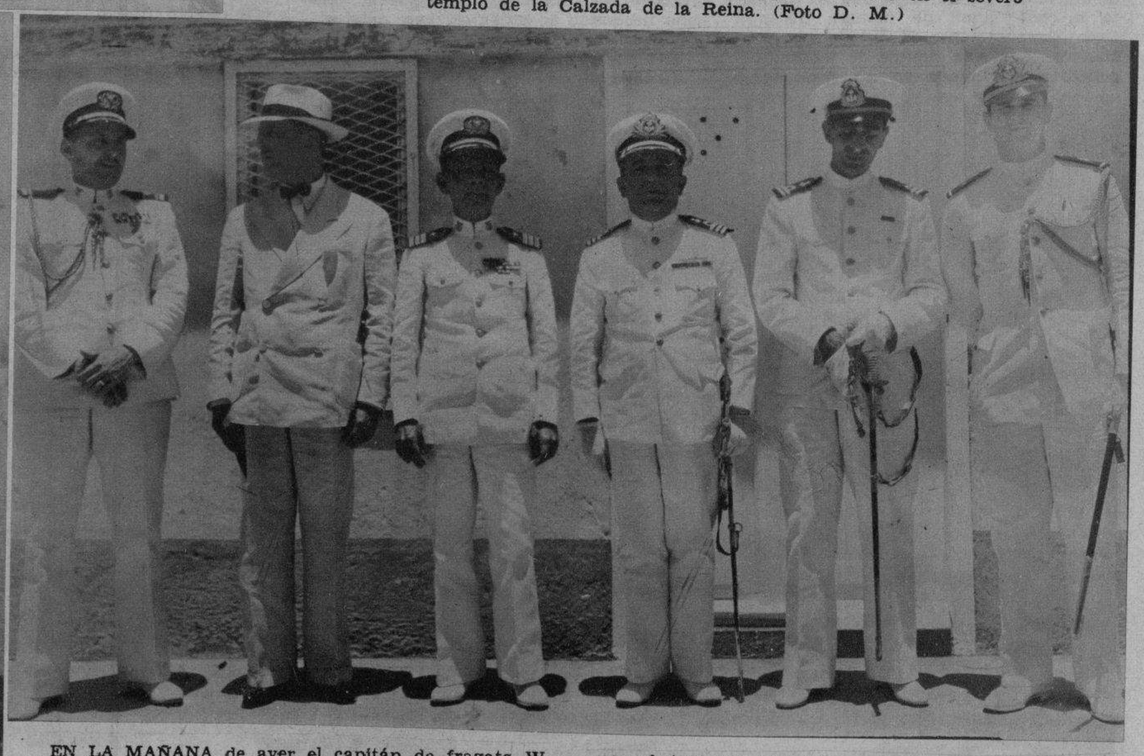

EN LA MAÑANA de ayer el capitán de fragata W. Perry de Almeida, comandante del buque-escuela «Almirante Saldanha», de la Marina del Brasil, rindió una visita de cortesía al Estado Mayor de la Marina de Guerra Constitucional, siendo atendido por el teniente coronel Aurelio García Leal, M. N. Jefe de la Sección de Dirección. En la foto se les ve acompañados del Encargado de Negocios del Brasil en Cuba y de los Ayudantes. (Foto D. M.)

M.E.C.D. 2016

EL TEMPLO DE EGINA

DELOS, LA ISLA DE MARMOL

EL MILAGRO GRIEGO EN SUS MARMOLES

Explicación del "milagro griego".—El vértigo prodigioso de la literatura.—El vértigo perenne de las artes.—"Equilibrio logrado por un instante solamente".—Su Teatro y su Filosofía siguen influenciando el desarrollo sin término de la cultura humana

POR EDUARDO AVILES RAMIREZ

LOS mármoles son a la Grecia lo que las arenas son al Egipto, lo que las palmas son a la Palestina; el elemento natural más vulgar.

Sin embargo, para Grecia sus mármoles son de una significación infinitamente más representativa que las arenas al Egipto o que las palmas a la Palestina. Los mármoles de Grecia son la Grecia misma, su trascendencia y su cotidianidad. El viajero encuentra el suelo sembrado de mármol, como un bosque. Este bosque tiene raigambres profundas en el espíritu. Estos árboles de mármol han sufrido mucho en el tiempo, pero alzan sus copas frondosas, sobre sus troncos rugosos y robustos, como desafiando las intemperies y los siglos.

Del palacio del Minotauro, en Creta, a los santuarios de Delfos; del Partenón ateniense a las murallas grandiosas de la tumba de Agamenón; de los templos de Micenas; de la ruina del Olimpia a la de Delos y de Paros al volcán de mármol de Santorin, el viajero siempre encontrará el mármol, el mármol como elemento vulgar del paisaje, el mármol paisaje.

De tal manera que el mármol no es ya obsesión, sino principio de toda cosa. Si uno ensaya a penetrar los misterios del Eleusis, tiene primero que enfrentarse a los inmensos mármoles de los santuarios. Si uno pretende hacer una visita a Fidias, tiene que saltar, como cabra, por entre el caos de mármoles rotos de Olimpia. Si uno desea penetrar el teatro de Esquilo, de Aristófanes y de Euripides, está obligado a sentarse en las gradas de mármol de los teatros de Dionisos, de Epidauro, de Delfos, de Corinto, de Milos, de Argos... Si quiere uno seguir la ruta que recorrían las Panateneas no hay más remedio que deambular entre las estelas de mármol del Cerámico, desde donde partían, con sus toros, con sus Apolos, con sus vasos, con sus animales y sus personajes de mármol. Y en cualquiera dirección que se tienda la mirada, en el continente o en las islas, en la planicie o en la montaña, siempre encuentra uno el mármol, que no sólo entra por los ojos, sino que se transforma, adentro, en los talleres silenciosos del espíritu, en formas, en mensajes de estética pura, y deviene una revelación y un deslumbramiento perennes, hasta el punto de que, sustanciando, una puede decir: «Yo he leído a la Grecia a la luz de sus mármoles...»

* * *

Pero, me diréis, ¿y el famoso «milagro griego»?

Es bastante difícil insistir sobre ese milagro, que ha sido minuciosamente analizado a través de los siglos por temperamentos los más disímiles: Sófocles y Francois Mauriac, Juliano el Apóstata y Chateaubriand, Aristides y Barrés, Libanius de Antioquía y Paul Valéry, y Renán, y Nerval, y Wagner, y Goethe, y Cocteau, y Le Corbusier, y Maurice Raynal, y Picasso, y cien mil más.

Sin embargo, ese famoso milagro es tan vario y tan vasto, que hasta el viajero literario menos interesante tiene algo que decir, inédito, sobre él.

No hay que olvidar que la Grecia es un universo, un universo que se presenta a cada quien de manera distinta. Cada temperamento la interpreta a su manera. Y es esta riqueza de sensaciones polifórmicas, reflejada en un vasto texto de opiniones polifórmicas, lo que hace justamente la riqueza de la Grecia.

El griego de la gran época, que encontramos hoy en sus mármoles, en su teatro, en su filosofía, en su poesía, en su danza, viviendo una vida inmortal quizás más intensa que la vida contemporánea de los hombres que nos rodean; aquel griego, repito, consiguió apresar en fórmulas claras y en claras formas una especie de equilibrio. Equilibrio de lo exterior y de lo interior. De la materia y del espíritu. Y aquel equilibrio tiene derecho a llamarse milagro. Minuto de dulce angustia reveladora. Equilibrio por un instante solamente, en la vida del hombre, y realizado en Grecia por los griegos, sin que nadie los ayudara. ¡Verdero milagro!

* * *

Delante de los Propileos, uno insiste en el análisis de ese milagro.

Está ahí inerrito, milagrosamente intacto, el mensaje estético de Fidias, de Ictinos, de Agorákritos, de Alkamenes, de Alkrates. Uno deja pasar el tiempo, mirando el paisaje, contemplando las columnas, viendo el cielo que es un inmenso dombo de ardoroso azul. Es así, en calma, como vinieron muchas veces las comprensiones maduras.

Y uno se dice: «¿A qué se debió aquel milagro? ¿A un carácter natural de la raza, o bien al resultado de una disciplina, de una enseñanza estricta?

Hay respuesta y respuesta. Por momentos uno dice:

—Fué la raza, el carácter innato del heleno, la calidad de su sangre. El caso se habría repetido en otra parte si fuera solo disciplina.

Pasan los momentos. Uno sigue mirando el inmenso santuario, tratando de comprender. Y al cabo se dice:

—No, quizás sólo fué la educación, la imposición sistemática de lo bello, la introducción de las formas exquisitas en la vida cotidiana: hasta la más humilde de las jarras, en la más humilde de las viviendas, tenía bellas formas. Todo era bello en torno del griego, porque él lo había hecho así, no por casualidad, sino de intento.

Pasan más horas. Uno desciende de la colina sagrada y va a Atenas. Charla con amigos, visita museos, se informa de la política, come, bebe, fuma, y regresa a los Propileos. Va a caer la tarde, y sobre el mar, distante en sólo diez kilómetros—los barcos de la Odisea estuvieron todos allí!—una orgía de nubes de colores va a representar una espléndida nubantomaquia. Los mármoles de los Propileos, los mármoles del Partenón, los mármoles de las Cariátides, los mármoles de la Victoria Aptera se tiñen de rosado: otro milagro de la tarde ateniense!

Y es entonces cuando uno se dice, como conclusión:

—Quizás es lo uno y lo otro. Calidad de raza y disciplina. Cuestión étnica, y cuestión escolástica. Lo uno creado seguramente por lo otro. Y como nunca más se ha repetido este caso, en la historia humana, por eso se le llama milagro...

* * *

«El arte—se dijeron los griegos—no es regodeo de una clase privilegiada, sino una necesidad colectiva. El arte debe estar asociado a la Ciudad y al Individuo».

Esa fué la fórmula.

Gracias a esa fórmula no sólo los griegos gozaron del milagro, sino el mundo entero, la humanidad toda. No sólo en el ayer y los ayeres, sino en el hoy y en los mañanas.

Porque el arte y el pensamiento griego siguen influenciando el arte y el pensamiento moderno, como lo hicieron ayer y como lo harán en el futuro. Como seguramente lo harán hasta que no se repita el milagro.

Imponer el arte a la ciudad y al hombre en forma cotidiana, en forma industrial, es uno de los secretos de ese milagro. Pero hay otros...

* * *

Por ejemplo, el vértigo prodigioso de la literatura, universo movible cuajado de constelaciones.

Yo nunca olvidaré la emoción que me sobrecogió cuando, desde los muros ciclópeos de Micenas, contemplando el paisaje desde lo alto, alguien me dijo, al oído:

—Mire usted allá la tumba de Clitemnestra... Más allá la tumba de Agamenón... A la izquierda, «Él» limpió los establos de Augias... A la derecha, en esta dirección, mire usted, «Él» venció al león de Nemea... Después de haberle cortado la cabeza a la Medusa, Perseo vino a fundar Micenas y a que elevaran estos muros sobre los cuales estamos en este momento... Es aquí donde Orestes mata a su madre... Es de aquí donde Agamenón parte a la conquista de Troya, por unas faldas... Sobre el acrópolis, allá a la derecha, mire usted bien. Electra amó y sufrió... Aquí, en fin, reinaron los atridas. Los atridas ¿se acuerda usted...?

EL PARTENON, EN LO MAS ALTO DEL ACROPOLIS

TEMPLO DE POSEIDON

Y un pueblo de sombras se pone a cantar. Esquilo, Sófocles, Euripides, todos nos han contado el drama, el incesto, el asesinato, el amor, la exaltación de Micenas. El vértigo prodigioso de la literatura precipita nuestra sangre en nuestras venas. Y ese es—reconoce uno, momentos antes de descender de Micenas hacia la planicie—, ese es uno de los otros secretos del milagro griego...

* * *

Cuando, anoche, noche cálida y llena de estrellas, cruzamos las calles quebradas de la vieja Tanagra, pidiendo a los altares funerarios, llenos de figuritas frágiles (tierra cocida llena de alma), el secreto de la belleza humilde, tuvimos la sensación neta de una revelación: Tanagra es la imagen tangible de esa belleza, porque es, toda ella, una ofrenda a la muerte. Las teogonías oscuras siempre terminan por darnos la razón: o si queréis, siempre terminamos por encontrar claras revelaciones en las oscuras teogonías, que no están muertas, como se pretende, sino que viven una intensa vida silenciosa, sin templo, sin escenografía, sin campanario, sin pompa, en acción directa sobre lo más noble que encierra la inteligencia.

Y, marchando sobre las calles de Tanagra, nos decimos que «algo de completo se cumple en nosotros». Que «había en nosotros algo que faltaba, y que no falta ya...»

* * *

El Teatro y la Filosofía siguen influenciando el mundo de las ideas.

James Joyce escribe su «Ulises». Hay «Electras» españolas, francesas, alemanas, italianas, pictóricas, escultóricas, poéticas, musicales. Nietzsche se declara «sustanciador» de los griegos, agregando: «son ellos los que han descubierto la lógica». Wagner reconoce que el verdadero arte no nació ni en los trópicos lujuriosos ni en la India voluptuosa, sino en las costas rocosas de la Hélade, áridas y combatidas por el mar, sobre un suelo de piedra que, a la sombra del olivo del Atica, fué su cuna; es allí, en efecto, donde Herakles sufre y lucha, allí donde nace el Hombre».

Ernest Renán cree que la perfección sólo existe en un sitio, no en dos: existe sólo en Atenas. Barrés «comprende» la Grecia después de haber dormido en Esparta. Es junto al Eurotas mismo don de Chateaubriand sufre revelaciones y comprende que, después de haber visto los monumentos de Roma, los de Francia no pueden ser sino groseros, pero que después de haber visto los de Grecia, los de Roma le parecen bárbaros».

Le Corbusier, el pontífice de la arquitectura moderna, dice que «sólo la Grecia da una conclusión humana, la línea humana que vence y dispersa el desorden, en una acción viva y sonriente: las más lindas provincias de Francia no son sino la consecuencia de la Grecia». Le Corbusier, además, precisa: «Todo hombre angustiado por el lento naufragio de la conciencia en esta tempestad del primer maquinismo, debe embarcarse inmediatamente hacia Grecia». palabras curiosas en extremo, porque salen de la boca del llamado «arquitecto del maquinismo».

¡En el arte se han pronunciado «griegos» nada menos que Picasso, Giorgio de Chirico, Fernand Leger, Ozenfant y Lipchitz! Naturalmente el profano no comprende. Queda boquiabierto, horrorizado: le baba de incomprensión por las comisuras inmóviles. Exactamente como cuando escucha las palabras de Le Corbusier.

Jean Cocteau estrena sucesivamente una «Antígona», un «Edipo-Rey». Giraudoux hace piezas de teatro sobre la guerra de Troya, sobre Anfitrión, sobre Electra. Duilin, Jouvet, Pitoeff recuerdan la memoria de sus públicos representando las obras de Esquilo, de Sófocles, de Aristófanes, traducidos por poetas nuevos. Las Fedras ya no se matan. Como tampoco las bailarinas imitaron el gesto de Isadora Duncan. Ni de Mona Paiva, quienes bailaron en las gradas del Partenón vestidas sólo con la castidad de sus desnudeces como dioses animados.

Uno de los éxitos más grandiosos de años como Maurice Bedel, como Maurice Vitrac, como Duhamel, como Monnier, como Lacretelle, como Ravrcy, como las viejas barbas académicas, como los jóvenes imberbes, de Georges Lecomte a André de Richaud. Y toda la gente viene a Grecia con el mismo entusiasmo con que hace cincuenta años representaban a Grecia en París Sarah Bernarhdt, Albert Lambert, Mounet-Sully, Pémoux...

La influencia, pues, de Grecia sobre las letras, el arte y la filosofía modernas no ha encontrado aún el más leve punto de resistencia. Valéry decía una vez, en una tertulia:

—Tout mon moi est dans ma «Jeune Parque»...

* * *

Deambulando a pie por Atenas se encuentra: «Calle de Eolo», «Calle de Pericles», «calle de Hermes», «calle de Termistocles», «calle de Leónidas», «calle de Sócrates», «calle de Homero», «calle de Esculapio», «calle de Aristóteles», «calle de Hipócrates», «calle de Eurípides».

(—Oh, New York, cuánto camino te falta por hacer para tener, siquiera entre la nébula remota de los días, el derecho de escribir nombres análogos en los letreros de tus calles!)

* * *

Amaneceres sobre el mar Egeo, atardeceres entre las islas Esporadas, mediodías calcinantes en las bahías del golfo de Candía, sobre un agua más azul, más profunda que una disolución de «azul de Prusia», viendo, sobre esa agua de Prusia diluído, la reverberación pálida de los mármoles, al doblar de cada isla. Y es así, en esa sucesión de asombros, en esa danza de los paisajes, que una mañana llegamos a Skyros. Junto a la tumbha de Rupert Brook, junto a su estatua, en la que el poeta aparece todo desnudo, junto al mar de añil, insensiblemente se recitan los versos que labró la devoción:

1915. Rupert Brook muere en una falita de Grecia.
Tenía los labios tan exangües y fríos
Un cabrero de Homero
le dió a beber el agua amarga del mar
en el cuenco inmenso de su mano
y el agua amarga del Egeo
fué para sus labios moribundos
como un delicioso néctar de astros
y diluídas estrellas...

Mar de la Odisea, 1938.

LOS LECNES ESTILIZADOS DE PAROS

TEMPLO DE JUPITER, EN ATENAS

M.E.C.D. 2016

MLLE. DANIELA Parola, popular estrella del cine francés, que nos muestra una pijama de shantung color ladrillo con la bufanda azul marino con pastillas blancas.

UN MATERIAL grueso, pero que a la vez tiene el tejido formado por puntos separados que imita el tejido, permite pasar el aire resultando fresco y es el escogido para este modelo que tiene el color beige con adornos incrustados en rojo.

LAS ULTIMAS creaciones para playa traen consigo detalles originales. Véase este modelo de Maggy Rouff en un short con chaqueta de tela lavable blanca adornada con estrellas, letras e insignias rojas y azules.

Madame de Eyzaguirre, née de Wagram, et Mademoiselle Mary Chauvin du Treuil

Madame Barrachin

Lady Veronica Hornby

Comtesse Guy du Bourg de Bozas

SIGUE en su apogeo el encaje presentándose en variaciones preciosas. Aquí vemos un modelo de vestido de noche, creado por Lucile Manguin de encaje negro sobre un fondo de tafetán blanco.

LA FORMA de corselete creada por los grandes de la moda, tal como la ofrece Mainbocher en este grabado se presenta en gran proporción para los trajes de noche y que resulta muy gracioso para las figuras esbeltas y juveniles.

LOS SALONES familiares o las piezas que dan salida a las escaleras han de adornarse con semejantes. Aquí mostramos este, decorado por los artistas de LA MODA, de Galiano y Neptuno, con muebles, telas y detalles propios y de gran chic.

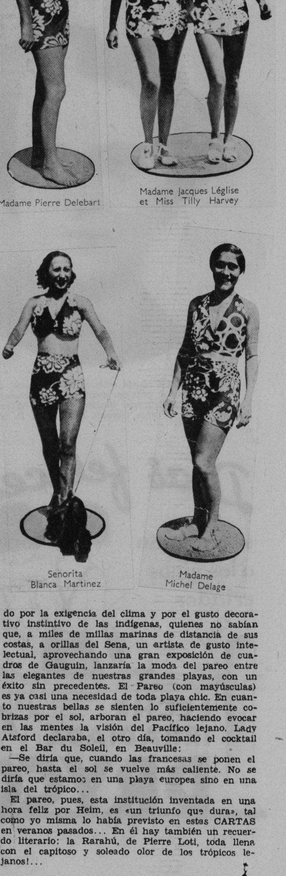

Madame Pierre Delebart

Madame Jacques Léglise et Miss Tilly Harvey

Señorita Blanca Martinez

Madame Michel Delage

MODAS

Por M. R. de Fontanills

CARTAS DE PARIS

UN TRIOMPHE QUI DURE

POR Mme. ANDREE BIZET

La apertura oficial de las playas nos ha confirmado en una predicción nuestra de hace algunos años: que el «pareo», la evocativa y poética invención de Heim, sería «un triunfo para rato».

Desde que nació, hace unos cinco años, no recuerdo exactamente cuántos, se ha dicho, cada estación veraniega, que el pareo «no volvería el año entrante». Pero el pareo vuelve, con persistencia que debe enorgullecer a Heim, el gran artista de la avenue Matignon.

Porque el pareo, de inspiración claramente «de las islas», como decimos nosotras aquí, es decir, del archipiélago del Pacífico, que nosotros colonizamos y que los Estados Unidos explotan desde el punto de vista cinematográfico.

Las indígenas de nuestras islas del Pacífico usen el pareo como traje corriente. Es lo que el gran Patou llamaba «traje expontáneo», es decir, nacido por la exigencia del clima y por el gusto decorativo instintivo de las indígenas, quienes no sabían que, a miles de millas marinas de distancia de sus costas, a orillas del Sena, un artista de gusto intelectual, aprovechando una gran exposición de cuadros de Gauguin, lanzaría la moda del pareo entre las elegantes de nuestras grandes playas, con un éxito sin precedentes. El Pareo (con mayúsculas) es ya casi una necesidad de toda playa chic. En cuanto nuestras bellas se sienten lo suficientemente cobrizas por el sol, arboran el pareo, haciendo evocar en las mentes la visión del Pacífico lejano. Lady Atasford declaraba, el otro día, tomando el cocktail en el Bar du Soleil, en Beauville:

—Se diría que, cuando las francesas se ponen el pareo, hasta el sol se vuelve más caliente. No se diría que estamos en una playa europea sino en una isla del trópico...

El pareo, pues, esta institución inventada en una hora feliz por Heim, es «un triunfo que dura», tal como yo misma lo había previsto en estas CARTAS en veranos pasados... En él hay también un recuerdo literario: la Rarahú, de Pierre Loti, toda llena con el capitoso y soleado olor de los trópicos lejanos!...

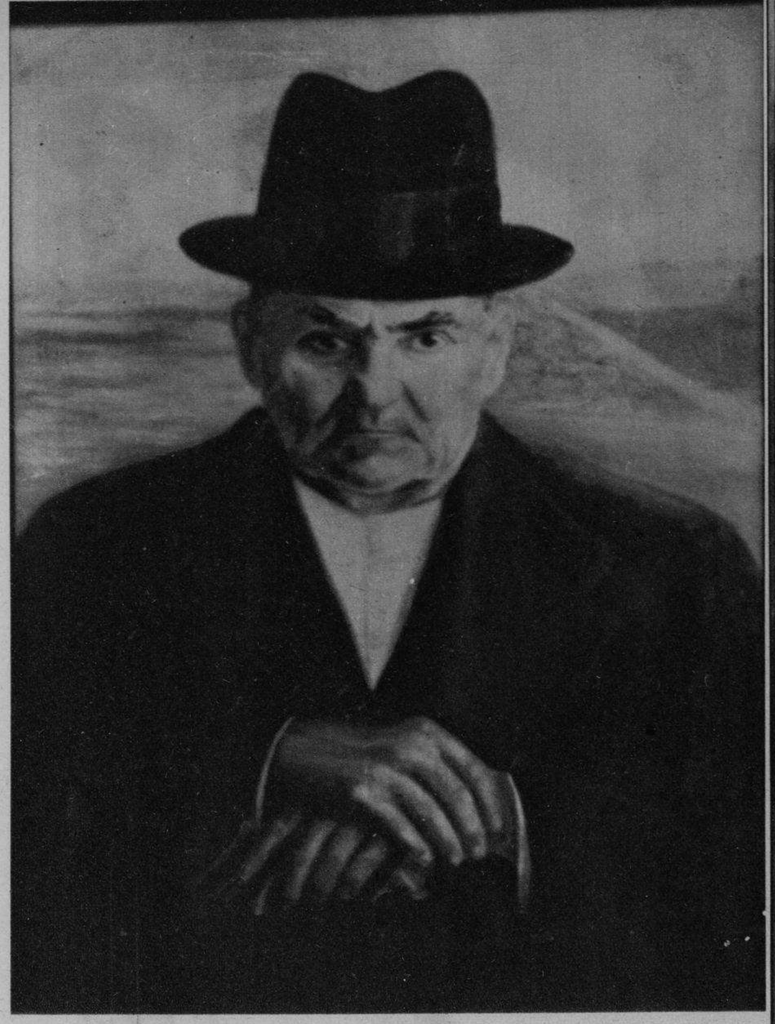

MAÑANA, sábado, se inaugurará en el Castillo de La Punta, la exposición de la notable pintora española señorita Beatriz de Villamayor. Varios óleos, entre los que figuran estos dos—«Tipo castellano» y el retrato de la señora Paulina Arabi de Vega Pando—integran la exposición. (Foto D. M.)

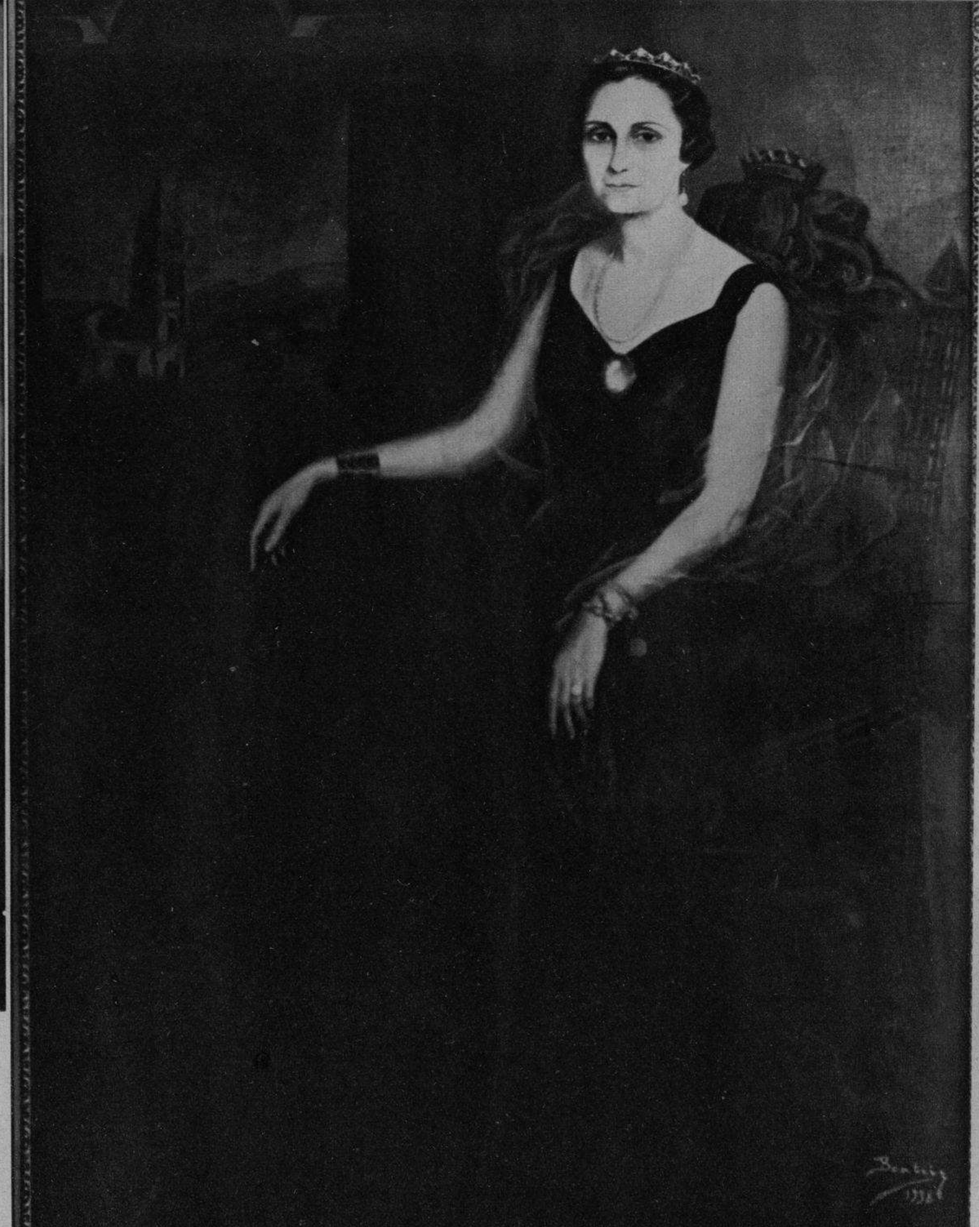

DESPUES de ofrecer claras muestras de su talento en su bello libro «Mar Cautiva», Serafina Núñez—gran poetisa y bella mujer—acaba de publicar «Isla en el Sueño», joyel poemático en que ha volcado su fino espíritu, y el cual está obteniendo gran éxito de público y crítica. (Foto D. M.)

EL SR. ANGEL González, gerente de la Perfumería «Dana», fabricantes de los productos «Tabú», embarcó ayer, en compañía de su esposa, hacia México. Fué despedido por los señores Labrador, Tomati, señora Nena Areces de Loredo, Fermín Loredo, Guas y nuestro compañero Morán. (Foto D. M.)

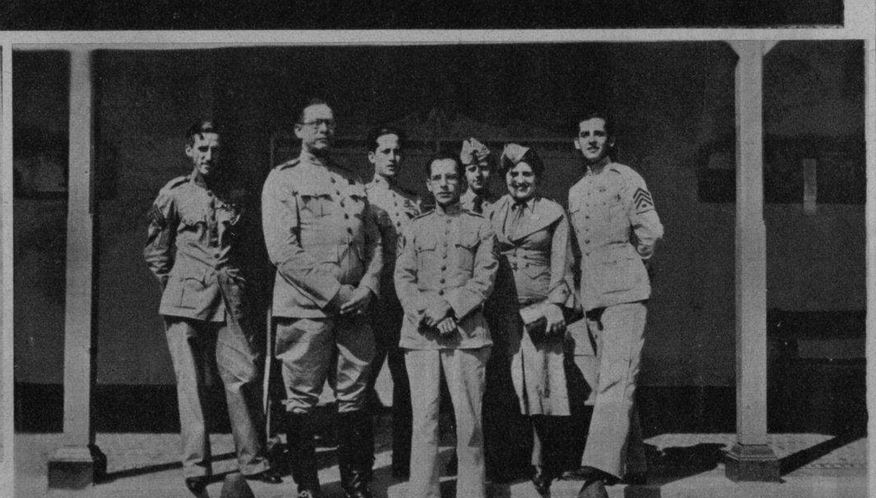

ALTA LABOR ha rendido la Misión Cívico Militar de Cienfuegos, al presentar ante aquella sociedad los magníficos trabajos realizados por su alumnado rural, que ha sido apreciado en brillante exposición por cientos de familias, en el Cuartel Higinio Esquerra. Aquí tenemos los oficiales y sargentos que componen la misma, satisfechos del deber cumplido. (F D)

EN EL CIENFUEGOS Yacht Club de Cienfuegos, ya se preparan las muchachas para celebrar las famosas regatas de juniors, donde mostrará la Perla del Sur sus progresos en deportes. (Foto D. M.)

LA NOTABLE solista señorita Silvina Casas, que tomará parte el próximo domingo en el concierto que ofrecerá la Orquesta Sinfónica de la Habana que dirige el señor Gonzalo Roig. (Foto D. M.)

LA ESCUELA Belmonte, de la Misión Cívico Militar de Cienfuegos, ha presentado un trabajo merecedor de las felicitaciones de todos: un juego de cuarto rústico, con maderas del país. (Foto D. M.)

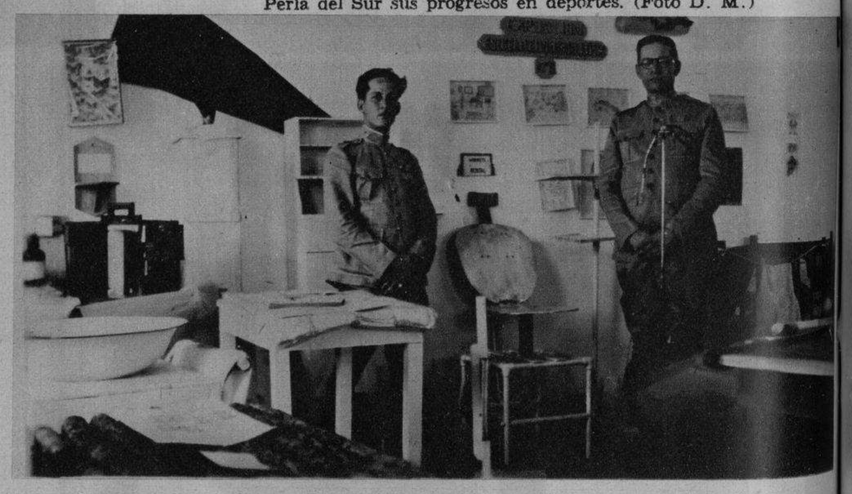

ESTOS APARATOS dentales, que forman un magnífico equipo, son construcción rústica de los tenientes dentistas León del Monte y Esteban Formoso. Tienen la utilidad práctica de llevarse consigo y utilizarse en cualquier escuela. Los diseños han sido preparados por los maestros, ejecutando los niños los pies de los soportes. (Foto D. M.)

SE CASO la hija mayor del Presidente Vargas, del Brasil.—Jandryna Vargas, hija del Presidente de los Estados Unidos del Brasil, en el instante de contraer matrimonio con Ruy da Costa Gama, un piloto de la Panamerican Airways Brasilian Company. (Foto Wide)

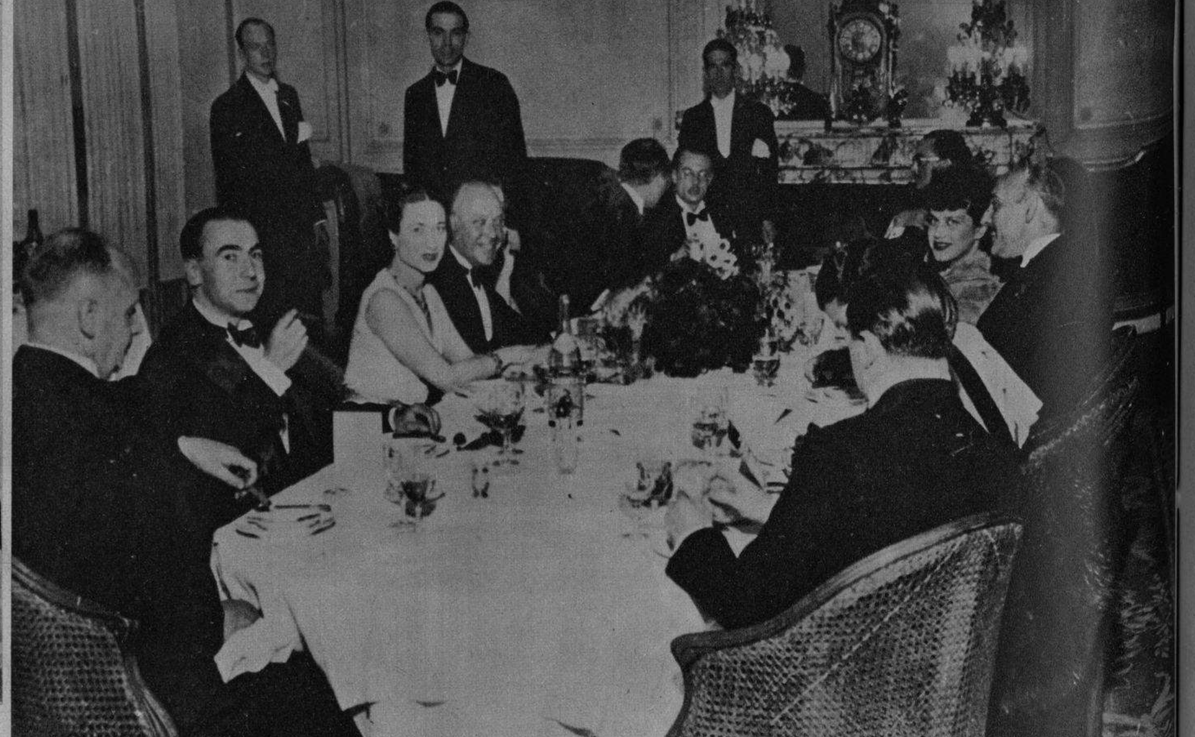

LOS DUQUES de Windsor (la Duquesa en el centro, izquierda) fueron agasajados con una comida por el senador francés Henry Haye, en Versalles (Francia), dándose el nombre del Duque a una calle de la población. (F W)

M.E.C.D. 2016