1A SECCION 1

SERVICIO DE ASSOCIATED PRESS. Esta queda autorizada para usar nuestro servicio y noticias de información.

Servicio exclusivo de la agencia «Havas» y del «Herald Tribune», de New York

DIARIO DE LA MARINA

El DIARIO DE LA MARINA es el periódico más antiguo de Cuba. Fué fundado en el año mil ochocientos treinta y dos.

Servicios especiales de España. Hilo directo con New York y recepción directa por radio de otros servicios

1A SECCION 1

AÑO CVI.—NUM. 136 | ACOGIDO A LA FRANQUICIA POSTAL | LA HABANA, MIERCOLES, 8 DE JUNIO DE 1938.—SANTOS SALUSTIANO Y MEDARDO | TIEMPO PARA HOY: BUENO | PRECIO: 5 CENTAVOS

Penetraron los nacionalistas en los valles que dan acceso a la capital de Castellón

Una nueva ofensiva fué lanzada sobre los más importantes objetivos

Castellón y la carretera que conduce a Valencia son los puntos a donde se dirigen los tres cuerpos de Ejército cuyo primer impulso ha resultado triunfal

LOS RAIDS AEREOS FORMAN PARTE DEL PLAN DE ATAQUE GENERAL QUE TIENE POR META VALENCIA

HENDAYA, Frontera franco española, junio 7. (AP).—Las fuerzas de infantería del ejército del generalísimo Franco se abrieron paso hoy por entre las líneas de defensa de los marxistas en la provincia de Castellón para entrar en el ancho valle que conduce a la capital de la provincia, importante puerto del Mediterráneo.

Los despachos nacionalistas dan cuenta de que una columna gallega se apoderó del pueblo de Adzeneta, 18 millas de Castellón.

Con el abandono por los rojos de esas posiciones que tenían en dicha línea, según siguen diciendo las informaciones nacionalistas, ha quedado abierto el camino al «río de la Ciudad», que desciende por la parte alta y fértil del valle hasta Castellón.

Los bolsillos en los tres valles

El acceso a los tres valles —el del de Villahermosa en el Oeste; el de Lucena en el centro de la zona de Batalla, y el Viuda al Este— da a los nacionalistas la oportunidad de crear nuevos bolsillos continuando la táctica que han venido utilizando para ganar hasta el Mediterráneo.

Tres columnas distintas avanzan por estos pequeños valles hacia Castellón.

Los avances de las fuerzas nacionalistas son parte de una nueva ofensiva que sigue por la carretera de Teruel a Valencia.

Apoyados por centenares de aeroplanos y numerosas baterías de artillería, las tropas nacionalistas tienen por objetivo la conquista de Valencia, llave del Mediterráneo, puerto importante también que está en manos de los rojos.

La ofensiva comenzó al amanecer, después que los gobiernistas se desistaron en un inútil empeño por cerrar el paso a los avances nacionalistas por la carretera de Teruel hasta la propia Valencia.

La nueva ofensiva tiene tres objetivos inmediatos: completar la conquista ya casi realizada en su totalidad, de Mora de Rubielos, a 20 millas al este y sur de Teruel; de Lucena, a 26 millas más allá en la misma dirección, y de Albocácer, a 22 millas al nordeste de Lucena y a 16 millas del Mediterráneo.

Los objetivos finales son Castellón de la Plana, puerto al sur de Albocácer, y la carretera que va al sur en dirección a Valencia.

Mientras combatían los ejércitos en los campos de batalla, la aviación nacionalista estuvo muy activa. Atacó a Valencia y al puerto de Alicante, causando serias averías a dos tres buques mercantes de pabellón inglés.

El mercante «Thurston» se vió sorprendido por tres bombas que hicieron explosión junto a sus costados en Valencia. En Alicante, el mercante inglés »Thorpehaven» resultó seriamente averiado y otro barco inglés se incendió.

Calcúlase que las bombas lanzadas por los aviones nacionalistas que participaron en el bombardeo, causaron por lo menos 22 muertos.

Con los raids de hoy son once los barcos hundidos o dañados por los ataques de la aviación nacionalista durante las dos últimas semanas.

Los nacionalistas declaran que en la nueva ofensiva las tropas del generalísimo Franco pueden contar con la cooperación de los aviones de bombardeo y de caza de la base aérea de Mallorca.

En los centros nacionalistas se dice que las tropas gallegas en sus recientes ataques hallaron las defensas de Mora de Rubielos y de Albocácer suficientemente débiles para realizar un intento en el sector de Lucena del Cid.

Avanzan las tropas nacionales, a la ofensiva en todos los frentes

SALAMANCA, Junio 7. (Havas). El comunicado oficial del Cuartel General informa lo siguiente:

Frente de Teruel: Nuestra ofensiva general continúa. Ocupamos el pico de Fuentesilla y las alturas al sur y sudeste de Pico Artiga. A la hora en que se trasmite este comunicado, es alcesante el progreso de las tropas nacionales. El enemigo sufrió enormes pérdidas, y capturamos 142 prisioneros.

Frente de Castellón: Las fuerzas nacionales hacen igualmente progresos hacia el sur, haciendo retroceder a las rojas que estaban en la orilla norte Ramblamoleón, población ya rebasada en el avance. Ocupamos y rebasamos también Casa del Curato y las alturas que dominan las aldeas de Adzaneta, contra la cual el enemigo lanzó varios contra-ataques, muy apoyados por sus tanques, pero sin el menor éxito. En la misma forma fueron ocupadas y rebasadas varias pequeñas poblaciones en el mismo frente, figurando entre ellas las de Noguerüela, Loma del Esperar y María de la Riva, otra posición importante sobre el Barranco de Ramblez, así como los villorrios de Chodos y Benifagos.

Frente de Madrid: Rechazamos dos pequeñas intentonas del enemigo para atacar a fondo nuestra cabeza de puente del Arzobispo, siendo destruído en uno de esos combates un tanque ruso.

Frente de Extremadura: En el sector de Madrigalejo rechazamos vigorosamente dos ataques del enemigo, y entre los muchos muertos que los rojos dejaron sobre el campo, encontramos el cadáver de un capitán. Entre los prisioneros hechos y los evadidos presentados, suman 109. Al mismo tiempo cayó una gran cantidad de armas y municiones en nuestro poder.

En el curso de un combate aéreo el lunes sobre el Grao valenciano, fueron derribados dos aviones rojos, y otro hoy en el sector de Mora de Rubielos.

Albocácer está casi rodeado por las tropas nacionales

BURGOS, Junio 7. (Havas). — Al comenzar la tarde, el avance de las tropas nacionales al sur de Albocácer y al este de Puerto Mingalvo, era ya de seis kilómetros. El frente formaba a esa hora un inmenso «bolsillo», en cuyo centro estaba la aldea de Benifagos. El ímpetu con que progresaban las fuerzas nacionalistas era incontenible, y en su marcha hacia el sur ya habían dejado atrás la Rambla de Monleón, alcanzando las alturas que dominan la aldea de Adzaneta, desde el este, al norte y el oeste. Albocácer fué contorneado y besada por el sur, en un punto situado a 18 kilómetros de Castellón. Las tropas nacionales hicieron al enemigo centenares de bajas, así como muchos prisioneros, cayendo en sus manos una gran cantidad de material.

General Queipo de Llano, cuyas declaraciones a un corresponsal de la A. P., aparecen en esta página.

¿Quiénes dicen la verdad en España?

Antes de que llegaran los despachos dando un rotundo mentís a la «muerte de Queipo de Llano» (que él mismo negó a la Prensa Asociada) y a las versiones de «terribles luchas entre los italianos y españoles», un señor «neutral» que nos visitaba, nos dijo un poco escamado:

—En esto de las noticias de España no sé a quiénes creer... Unos declaran una cosa y otros afirman lo contrario.

Nosotros no quisimos ser todo lo extensos que pudiéramos en la explicación y nos limitamos a recomendarle que tomara un mapa de España del mes de agosto de 1936 y otro de ahora y que estudiara sobre esos mapas **quién dice la verdad y quién no**... Es decir, a menos que aún se niegue la ocupación de Mérida, Irún, San Sebastián, Badajoz, Asturias, Toledo, la misma Sevilla, Bilbao, Málaga, Lérida y el millar de pueblos y aldeas que el movimiento nacionalista ha ido liberando de las garras de los sovietizantes de todo el mundo, y de la con[illegible] espiritual y hasta materialmente a Rusia.

Si el lector pertenece a los «neutrales», puede hacer otro tanto... y hasta creer, si le parece, que el corresponsal de la Associated Press ha entrevistado al espíritu del General locutor y no al notable domador de marxistas en persona.

VARIOS BACTERIOLOGOS EMINENTES SUGIEREN UNA FORMULA PARA GARANTIZAR LA PUREZA DEL AGUA QUE SE CONSUME EN LA HABANA

(COLUMNA DOS)

"Estoy muy divertido con las mentiras que los marxistas propalan"

Dijo el General Queipo de Llano al corresponsal

Expuso a la Prensa Asociada que jamás fueron mejores sus relaciones con el Generalísimo

EN SEVILLA FUE OBJETO DE GRANDES AGASAJOS

SEVILLA, junio 7 (AP).—El general don Gonzalo Queipo de Llano llegó hoy a esta ciudad de regreso de un viaje a Burgos, sede del gobierno nacionalista, declarando a los representantes de la prensa que jamás ha estado tan identificado como ahora con la política de su amigo el generalísimo Francisco Franco.

Concedió el general Queipo de Llano una entrevista especial al corresponsal de The Associated Press, a quien declaró:

«Estoy muy divertido con las mentiras que los rojos han estado propagando por todo el mundo acerca de mi persona. Lo que no acierto a comprender que haya en el mundo gente bastante necia para creerlas».

Desmintió terminantemente las noticias que han estado propalando las agencias rojas y de las cuales se hicieron eco otras agencias respetables aunque recogiéndolas únicamente a título de rumor, referentes a que se hubiera opuesto en ningún momento a la colaboración de italianos y alemanes en la guerra civil española.

«Admiro y aprecio el valor de los voluntarios italianos» dijo el general Queipo de Llano, quien calificó de «falsas invenciones» las noticias relativas a la existencia de malestar en Andalucía.

«Andalucía se encuentra en un estado de paz igual que el que pueda gozar Londres» y en cuanto a mí, deseo hacer constar que estoy absoluta e inconmoviblemente identificado con el generalísimo Franco».

AYER INICIO SU PRIMER VIAJE EL MAYOR AVION COMERCIAL DEL MUNDO

SANTA MONICA, California, junio 7. (AP).—El mayor avión comercial del mundo, un transporte Douglas de 42 pasajeros, inició hoy su primer viaje a las 4:34 de la tarde en dirección al aeródromo Cloer.

[illegible] con cuatro motores y 65,000 libras de peso, en cuya construcción se emplearon dos años, abandonó sin dificultad el aeropuerto municipal de Los Angeles.

A bordo del aeroplano partieron cinco personas.

Una particularidad de este aeroplano es que la cabina de los pasajeros continúa horizontal cuando el avión está en tierra.

SE SUGIERE LA COLOCACION DE PLANTAS DE CLORO EN SERIE EN DIVERSOS PUNTOS DE LA CIUDAD

Mediante esas plantas, la cloronización del agua podrá ser graduada sin que intoxique y sin que resulte inútil contra las bacterias. Dos horas con el Administrador del Acueducto

Los más eminentes bacteriólogos de la Habana se reunieron en la tarde de ayer, previa citación personal, con el administrador del Acueducto de Albear, doctor Guillermo Tapia Fluriach, para sugerirle, según sus deseos y dentro de la realidad económica del Municipio, una fórmula de mejoramiento de la calidad del agua que se suministra a la población.

Nota culminante de la reunión fué, por cierto, la unanimidad con que acudieron a la cita los profesores en cuestión, de lo que se infiere que los mismos comparten la buena impresión general que se tiene de la capacidad del nuevo administrador de aquel establecimiento.

Estaban presentes, a este efecto, los doctores Manuel García Hernández, director del Laboratorio Nacional; E. H. Magoon, ingeniero sanitario de la Institución Rockefeller y experto de acueductos; Angel Vieta, ex bacteriólogo del Laboratorio Nacional y profesor de la Universidad; Asterio Latour, jefe local de Sanidad; Alberto Recio, epidemiólogo de Salubridad Pública; y Francisco Zanetti, ex químico del Acueducto de Albear, así como los ingenieros Juan A. Cosculluela, comisionado del Agua del Consejo de Salubridad, y Gustavo A. Becker. Además, en calidad de oyentes, con el administrador Tapia Fluriach, los técnicos municipales doctor Ernesto E. Trelles e ingeniero Eneas Castellanos y el interventor administrativo, licenciado Carlos M. Morán.

La reunión comenzó a las tres de la tarde y tuvo lugar en el propio despacho privado de la Administración.

Programa y discusión

A la hora indicada, el señor Guillermo Tapia Fluriach abrió el acto, exponiendo con sencillas frases que el problema a tratar era el de la salubridad del agua del acueducto de Albear y de sus derivaciones fundamentales:

a): Calidad;

b): Cantidad.

«Como todos sabemos—agregó—en el primer aspecto va refundido el segundo, ya que sólo cuando hay que aumentar, por la escasez del líquido potable, el caudal de Vento con agua del río, es que se echa a perder la calidad».

Inmediatamente los bacteriólogos reunidos tomaron la palabra admitiendo como premisa, por sugestión de los señores Zanetti y García Hernández, que el agua del acueducto habanero no es tan mala, ya que sólo se han producido, en el transcurso de veinte años, dos casos de ligeras epidemias tíficas atribuibles a ella. Después, se entró en el motivo de la reunión, o sea a discutir cómo dentro de las condiciones actuales del Acueducto se puede mejorar la calidad del agua.

El doctor Recio demostró que echando una porción de cloro, como se ha hecho hasta ahora, en un lugar determinado de la taza, no es igual el tenor del mismo en todas partes de la ciudad, porque el suministro por bombeo unas veces y por curso directo en otras, así como la distancia, varía a capricho la influencia del desinfectante. Por consiguiente, el consumidor más próximo se intoxica, y el más distante ningún bien percibe.

«Es tan cierto eso—interrumpió el ingeniero Cosculluela—que he comprobado que en los tanques de Palatino, por ejemplo, los rayos solares destruyen el cloro».

Plantas en serie

La asamblea reconoce, por tanto, que es preciso modificar el actual sistema de cloronización de las aguas de Albear. Pero ¿cómo?

«Muy fácilmente—sigue exponiendo el doctor Recio. Por medio de plantas de cloro, en serie, emplazadas en distintos puntos de la ciudad, con un buen laboratorio y personal competente, que tome muestras del agua en las distintas secciones durante las veinticuatro horas del día, compruebe así la cantidad de bacterias y el tenor del cloro de cada una y ordene, en consecuencia, el funcionamiento adecuado de cada planta suplementaria para que dicho tenor esté equilibrado en el suministro potable de toda la capital. Este proyecto, por lo demás, sería muy económico».

La tesis parece aceptada por todos; no obstante, el ingeniero Cosculluela se mostró partidario de resolver definitivamente el problema de la salubridad del agua, tomada de donde se tomase, mediante el establecimiento de plantas de filtración y purificación, lo que significaría una inversión cuantiosa. Por su parte, el doctor Magoon impugnó la anterior sugerencia, exponiendo que su experiencia personal le permitía afirmar que dichas plantas eran muy peligrosas en los países tropicales por los gérmenes en descomposición que quedan siempre en los filtros.

«Yo pienso—agregó—que en el mal estado de la red de distribución radican todas las dificultades, por lo que deben repararse las tuberías paulatinamente y establecerse tanques o «reservoirs» a distintas alturas, como se ha hecho en El Salvador, Panamá y Colón».

Contra el desperdicio

Incontinenti los doctores Zanetti y García Hernández declaran su conformidad con el proyecto de Recio, mientras el estado económico de la municipalidad no permita otra cosa.

El doctor Latour, que piensa igual en ese extremo, desvía la conferencia hacia la necesidad de acabar con los desperdicios innecesarios, para aumentar el caudal de Vento y disminuir el número de galones que se toman del río, pero utilizando siempre, por lo menos, 500 libras diarias de cloro a fin de que el tenor del mismo en las partes bajas sea de 0.1, aunque se tiene así el peligro de que en algunas sea mayor.

En este instante, el ingeniero Cosculluela recuerda una graciosa anécdota del experto Mr. Allen Hazen, traído a Cuba por el ex secretario Carlos M. de Céspedes para resolver idéntico problema de escasez y quien a los dos días de permanencia en la Habana manifestó abruptamente su intención de marcharse en seguida.

—Pero ¿por qué motivo?—le preguntó el doctor Céspedes. ¡Si se le van a abonar puntualmente los 250 pesos diarios del contrato!

—No es eso, querido secretario—repuso mister Allen Hazen. Es que anoche no he podido dormir, porque el servicio sanitario de mi hotel se salía de una manera calamitosa. Yo creo que lo que los cubanos necesitan para resolver el problema de su acueducto es un mecánico zapatillero, no un experto. Por eso me voy...

El doctor Guillermo Tapia recordó entonces que tiene un gran proyecto al efecto.

Finalmente, después de escuchar a los profesores Vieta, Trelles y Becker, que se decidió por la cloronización, y de enjuiciarse otros aspectos técnicos, la reunión terminó a las cinco y media de la tarde.

«Hágame el favor de informar—nos dijo el administrador Tapia Fluriach cuando se retiraba a su despacho en unión de las señoras Ana Luisa Ulloa, Estela Royo y Dora Sánchez, que taquigrafiaron el intercambio—que ordenaré la formación de un expediente con todo lo actuado, para, con vista de las manifestaciones de los señores técnicos formular un plan de acción que someteré ipso facto al señor alcalde y a ellos mismos».

RESOLVERA HOY LA CAMARA LA IMPUGNACION HECHA AL ACTA DEL REPRESENTANTE H. MILANES

Durante la breve sesión de ayer, Bravo Acosta presentó la renuncia de la Presidencia de la Comisión de Actas, pero no le fué aceptada. Hoy dará su dictamen la Comisión

Tampoco resolvió ayer la Cámara de Representantes la cuestión planteada por el ex congresista señor Bory contra el certificado de elección del candidato señor Hernández Milanés.

La sesión, convocada para el caso, fué muy breve y toda ella giró en torno a la renuncia que el señor Bravo Acosta había presentado de su cargo de presidente de la Subcomisión de Actas e Incompatibilidades.

A las tres ocupó el estrado el doctor Martínez Fraga. En las secretarías estaban los señores Martín Iglesias y José M. Quintana.

El señor Cruz desea comprobar el quorum y solicita un pase de lista, que luego retira.

Carlos Frayle pide se le informe sobre la dimisión del señor Bravo Acosta.

Se da lectura a la comunicación suscrita por Bravo Acosta renunciando la presidencia de la Comisión de Actas.

Esta noticia tiene la virtud de poner de manifiesto las simpatías de que el dimitente disfruta entre los compañeros, porque todos son a pedirle que deponga su actitud.

Bravo Acosta se muestra impermeable a la demanda de los compañeros y dice que mantendrá la renuncia para cumplir con los deberes de amistad que le ligan al señor Bory, cuyo recurso impugnando el certificado del señor Hernández Milanés defenderá ante la Cámara.

Los señores Ferrer Morejón, Frayle, Cremata y otros más aprovechan la ocasión para referirse con grandes elogios a la personalidad del doctor Bravo Acosta, a su talento, a su cultura, a sus dotes de parlamentarista.

Frayle dice que Bravo Acosta no puede negarse a rectificar después del homenaje de adhesión que los compañeros acaban de rendirle porque ello equivaldría a un desvío que nadie puede esperar del camarada Bravo.

Pero el renunciante sigue impasible, firme en su propósito dimitente presidir la Comisión de Actas. Entiende que es incompatible, formular un voto particular contra la proclamación del señor Hernández Milan y defender la impugnación ante la Cámara.

Suárez Rivas, Cremata y Ferrer Morejón no encuentran la incompatibilidad por parte alguna y insisten en que el señor Bravo Acosta permanezca en la presidencia de la Comisión de Actas y libre para defender su criterio en el hemiciclo.

José Antonio Cabrera propone una solución: que se le conceda una licencia al señor Bravo.

Pero nadie acepta la licencia; nadie quiere que el señor Bravo deje el cargo.

El presidente Martínez Fraga le dice a la Cámara: «No veo ningún inconveniente en que el señor Bravo Acosta continúe desempeñando la presidencia de la Comisión de Actas y venga aquí a impugnar al señor Hernández Milanés, porque así ocurrió en el caso de Rosa Anders y Alvaro Armiñán.

Bravo aclara que en el problema Armiñán-Anders en que él defendió a la segunda recusando al primero, no actuó ante los Tribunales de Justicia como en el pleito Hernández Milanés-Bory, en el cual ostentó la representación del primero.

El Presidente Martínez Fraga somete entonces a votación si se le acepta o no la renuncia al señor Bravo.

Este abandona el salón precipitadamente y la votación, unánime, rechaza la dimisión.

El señor Bravo Acosta continuará desempeñando la Presidencia de la Comisión de Actas e Incompatibilidades.

Radio Cremata solicita un plazo de 24 horas para que la Comisión de Actas se reúna nuevamente y dictamine la cuestión Bory-Hernández Milanés.

Como se ve es una prórroga.

Quintana se adhiere a la petición con tal de que sea el último plazo y de que el asunto se resuelva al cabo de ese tiempo con dictamen o sin él.

Caíñas propone que el término sea de una hora, pero Radio explica que aún quedan muchos documentos por examinar y que una hora no es tiempo para ello.

Al fin se acuerda el plazo de veinticuatro horas.

Seguidamente hay un pase de lista y se levanta la sesión por falta de quorum.

El problema Bory-Hernández Milanés será solucionado esta tarde.

Los nacionalistas se burlaban de la batería antiaérea

Los marinos ingleses de los barcos afectados durante el raid a Alicante, así lo dicen

TRES EN TOTAL LOS QUE HUNDIERON O AVERIARON

MADRID, Junio 7. (AP).—Los bombardeadores nacionalistas visitaron hoy las áreas de la costa del Mediterráneo que se hallan en poder del gobierno rojo, causando víctimas, dañando a los barcos extranjeros y destruyendo considerable propiedad.

Se espera que las bajas sumen centenares. Por lo menos se sabe de 42 muertes en Valencia y Alicante, puertos ambos en el Mediterráneo, y en Segorbe, a unas dos millas en el interior.

En Alicante, un solo hidroplano descendió sobre los buques ingleses «Thropehaven», de 3,688 toneladas, que fué destruído por tres bombas, y el «English Tanker», de 5,387 toneladas, que se incendió.

Más tarde, cuatro aviones retornaron y descargaron cincuenta bombas en la ciudad de Alicante, destruyendo el Consulado belga y otros edificios, hallándose el Consulado inglés en peligro de haber corrido la misma suerte que el belga.

El capitán del mercante inglés «Thurston», de 3,072 toneladas, conducía a toda prisa al dique seco de Valencia a su barco, después que las bombas de los aviones nacionalistas le hundieron varias planchas y comenzaba a inundarse de agua.

Estos raids elevan a once el número de los barcos dañados o hundidos en los últimos quince días por los ataques de la aviación española a los puertos rojos del Mediterráneo.

A bordo de los tres barcos ingleses no ocurrieron víctimas.

El principal hotel de Alicante, el «Victoria», quedó destruído. Las informaciones que se reciben indican que las pérdidas de vidas han sido muy grandes.

La iluminación del barco inglés «Maryat», que todavía estaba ardiendo desde que fué alcanzado por las bombas nacionalistas el sábado, guió al único hidroplano que voló sobre Alicante antes del amanecer, dejando caer bombas explosivas e incendiarias sobre los dos mercantes ingleses.

Un pequeño barco-tanque que se hallaba anclado en las proximidades comenzó inmediatamente a arder con celeridad.

En los centros gubernamentales de Valencia y Alicante se dice que los ataques se habían planeado deliberadamente contra los barcos ingleses con la finalidad de poner término a los negocios lucrativos que están haciendo con la España roja.

Concentraron hoy los aviones nacionalistas sus esfuerzos en atacar a los barcos que se encontraban descargando en los muelles, pues los que se encontraban en bahía abierta no fueron molestados lo más mínimo por los aparatos de Franco.

Veinte personas resultaron muertas en los raids contra Segorbe, en la carretera de Teruel. En Alicante varias personas murieron cuando una bomba destruyó una casa donde se habían refugiado.

Noruega aceptó hoy una invitación británica para participar en una proyectada Comisión internacional que investigará los bombardeos en España. Suecia había aceptado con anterioridad. Una respuesta final a la invitción que se le dirigió se espera del gobierno de los Estados Unidos. No invitó el gobierno inglés a ninguna otra nación a que formara parte de la Comisión investigadora.

J. H. Leche, Enviado británico cerca del gobierno de Barcelona, informó a Londres que había hecho una inspección personal en Granollers, cerca de Barcelona, y que no había encontrado objetivos militares en el centro de esa población.

Mientras tanto, una densísima columna de humo negro parte de un incendio ocurrido en el puerto de Barcelona, ocasionado por las bombas de los aviones nacionalistas, que atacaron anoche a la Ciudad Condal, era visible a la luza de la luna.

Las llamas parece que se han dominado y que no corre peligro la parte principal de Barcelona. El día fué de un sol intenso, pero el humo cubría con una capa toda la ciudad.

Los marineros ingleses dicen que los aviones nacionalistas se burlaban de las antiaéreas del gobierno en Alicante. Tres aeroplanos arrojaron sus bombas mientras los buscaban los reflectores y otro paró el motor y descendió a poca altura del puerto, arrojó las bombas e inmediatamente emprendió velocidad para subir y alejarse.

Triunfan los socialistas moderados en Francia sobre los revolucionarios y el grupo vencido rompe la unidad política

Mantenimiento de la paz aun con las naciones de un carácter totalitario, aunque defendiendo sus derechos y los de sus aliados, fué la base del grupo de Blum

LA NEUTRALIDAD EN ESPAÑA Y LA NECESIDAD DE CAMBIAR LA POLITICA ECONOMICA ACTUAL

ROYAN, Francia, junio 7. (Havas).—El Congreso del Partico Socialista francés celebró hoy su sesión decisiva. En ella, después de largos debates en el pleno de la asamblea y en las comisiones, se puso a votación las tres mociones que marcan directrices diferentes a la organización, y cada una de las cuales estaba apoyada por un fuerte grupo.

La principal de ella era la mantenida por la mayoría del partido, siguiendo las inspiraciones de León Blum. En síntesis, propugna el apoyo al actual Gobierno del Primer Ministro Daladier, teniendo en cuenta los peligros que implica la inestabilidad política y de que el socialismo no está en condiciones para asumir nuevamente el Poder en condiciones ventajosas para su doctrina. Expone que los socialistas tienen a su disposición el campo parlamentario para testimoniar su fidelidad al Frente Popular. Defiende la seguridad colectiva, el mantenimiento de la Liga de las Naciones como órgano moderador internacional necesario. La generalización de los actos de ayuda mutua y la aquiescencia de los signatarios al desarme. Afirma que el socialismo francés desea la paz hasta con los imperialismos totalitarios, aunque sin aceptar todas sus empresas y mostrándose dispuesto a defender no sólo la independencia nacional, sino también la de los pueblos con los que Francia haya hecho tratados de alianza. En lo que respecta a la cuestión española, mantiene el principio de la No Intervención, entendiendo siempre que la independencia y la soberanía de España son elementos esenciales de la seguridad francesa. En el orden económico y financiero, estima que las medidas adoptadas por el Gabinete de Daladier no tienen la naturaleza necesaria para dar a la nación una estabilidad duradera.

La segunda moción, auspiciada por el grupo que sigue al diputado Zyromski, tiende a la «batalla socialista», es decir: a impulsar al partido a discutir el Poder a los demás, para imponer a la República su política doctrinal.

La tercera moción, defendida por los amigos del diputado Herard, es llamada de la «izquierda revolucionaria», debido a que exige que la lucha de clases sea el elemento de acción del socialismo. Preconiza la acción revolucionaria y la ampliación del Frente Popular.

Al hacer el resumen del debate, en el que participaron muchos oradores de los tres grupos, León Blum manifestó que «se estaba en desacuerdo en tres puntos importantes: la política internacional, especialmente en lo concerniente a la guerra civil española; y la unidad obrera».

Zyromski, al consumir su turno final, demandó del grupo parlamentario del partido que derribase inmediatamente al Gabinete de Daladier, ya que es incapaz de solucionar satisfactoriamente para el socialismo los problemas económicos y otros del momento actual. Reprochó a la moción de León Blum no exigir la libertad de comercio completa, con el Gobierno de Barcelona.

En medio de gran excitación se sometieron a la votación del Congreso las tres mociones, con el resultado siguiente:

La de León Blum, o sea la de la tendencia moderada socialista: 4,872 mandatos.

La de Zyromski, o sea la de la «batalla socialista»: 1,735 mandatos.

La de Herard, o sea la de la izquierda revolucionaria: 1,430 mandatos.

Hubo 259 abstenciones y once ausencias.

Inmediatamente después de anunciado el resultado, que dió la victoria a León Blum y su grupo, por enorme mayoría, los 1,430 delegados de la izquierda revolucionaria anunciaron, en un manifiesto, que se separaban del partido socialista, para crear inmediatamente un nuevo partido socialista obrero y campesino, que celebrará su asamblea de constitución, en París, los días 16 y 17 del próximo julio.

CATORCE CONDENAS DE MUERTE HA IMPUESTO LA CHECA DE CATALUÑA

BARCELONA, junio 7. (AP).—Catorce de los 43 simpatizadores de la causa fascista, que han sido juzgados por el tribunal catalán de espionaje y traición, que así se titula, han sido condenados a muerte.

El Fiscal del Gobierno, había solicitado la pena de muerte para 19 de los procesados, asegurando que estaban al servicio del generalísimo Franco.

Otros diez procesados fueron sentenciados a treinta años de trabajos forzados y tres a veinte años con la misma pena.

El tribunal no dió a conocer todavía las sentencias de los restantes procesados.

Entre los acusados se encuentra José Romero, Cónsul de una República Suramericana, cuyo nombre no se ha divulgado.

El Fiscal sostuvo en sus conclusiones que varios de los agentes de Franco, operaban bajo la protección diplomática de la oficina de Romero.

El plan de Stalin para producir una revolución mundial

El **London Times** publica un extenso artículo sobre el proyecto del Zar rojo

LONDRES, junio 7. (Exclusivo).—El «London Times» publica un extenso artículo revelando la táctica moscovita que esconde un plan de Stalin para un levantamiento general en todo el mundo.

Según el «Times», Stalin intenta sembrar la semilla del descontento entre las masas de las naciones del mundo y, dando al Partido Comunista un carácter legal, intenta apoderarse de la maquinaria política en los países parlamentarios.

El artículo hace historia del Comintern desde su fundación el 4 de marzo de 1919. Francia, Austria y España eran los países que el Comintern esperaba le darían los frutos óptimos.

Dice que apoyado en París, donde operaba el cuartel general del Comintern, se proyectó la rebelión en España. Para el caso los comunistas españoles fueron llevados a Moscú, donde se les dió lecciones en el arte de la guerra civil. Un grupo de 30 salió de Moscú en marzo de 1936, después de haber estado allí un año. Los boletines del Comintern—según el «Times»—dieron el crédito por la obra a Dimitroff y al politburó de París. Agrega dicho diario que en 1937 Rusia exportó 10 veces más material bélico a España que en 1936.

Según el «Times», el Comintern asegura que en Polonia tiene «sus mejores secciones», aunque trabajan en secreto. Parece que el Comintern cree que la revolución en Polonia no es aconsejable de momento por temor a la ayuda que daría al gobierno polaco Herr Hitler.

Nuevos ataques aéreos realizan sobre Barcelona

Varias veces bombardearon la capital roja y Valencia los aviadores nacionalistas

CAUSARON IMPORTANTES DESTROZOS LOS «RAIDS»

BARCELONA, junio 7. (AP).—Los aviones nacionalistas volvieron a hacer una visita a esta ciudad a las 11.30 de la noche de hoy y dejaron caer muchas bombas en los barrios bajos.

Se calcula que las explosiones de las bombas causaron gran número de bajas y mucha destrucción.

Parece haber sido muy efectivo el doble bombardeo de Barcelona anoche

BARCELONA, junio 8. (Miércoles). (Havas).—Esta noche la aviación nacional ha bombardeado dos veces esta ciudad. Hay motivos para suponer que sea elevado el número de víctimas. A las once y quince las sirenas dieron la alarma y momentos después las baterías anti-aéreas estaban funcionando. Se escuchaba claramente el poderoso zumbido de los motores de los aviones, en medio de las explosiones de las bombas y del estrépito seguido de la artillería. Parece que la mayoría de los torpedos aéreos cayeron en los barrios populares de la ciudad.

Sin pérdida de tiempo comenzaron a circular las ambulancias y los automóviles de auxilio, recogiendo heridos y prestando ayuda donde quiera que eran llamados. A las doce en punto de la noche las sirenas anunciaron el fin de la alarma, pero veinte minutos después volvieron a sonar ensordecedoramente, debido a que otra escuadrilla reanudaba el bombardeo.

Destruídos tres hoteles de Alicante, en el bombardeo

ALICANTE, junio 7. (Havas).—Infórmase que tres hoteles destruídos por el bombardeo de hoy de la aviación nacional, estaban ocupados por numerosos marinos británicos, cuyos buques estaban haciendo escala en el puerto. Entre los edificios destruídos por los impactos de las bombas aéreas, está el Teatro Principal.

Barcelona bombardeada dos veces por los nacionales

BARCELONA, junio 8. (Miércoles). (Havas).—La aviación nacional bombardeó nuevamente esta noche a Barcelona, dos veces. La primera fué a las once y cuarto, y la segunda a las doce y veinte de la madrugada. Por los lugares en que hicieron explosión las bombas, se supone que sea muy grande el número de víctimas.

Avanzaron los nacionalistas dieciocho kilómetros hasta Adzaneta

ZARAGOZA, junio 7. (AP).—Las fuerzas nacionalistas han reanudado la ofensiva en el sector del Mediterráneo y avanzaron dieciocho kilómetros más allá de Albocácer en dirección a la ciudad de Castellón.

Las fuerzas del generalísimo Franco llegaron a una altura paralela al pueblo de Adzaneta, causando enormes pérdidas al enemigo.

Valencia y Alicante volvieron a ser bombardeadas anoche

VALENCIA, junio 7. (AP).—Ocho muertos y veinte heridos es el resultado de otro ataque contra la ciudad de Alicante que se registró a las 6.15 de la tarde de hoy, mientras los aviones de bombardeo franquistas bombardearon a Valencia a las 11.30 de la noche.

El raid contra Alicante es el tercero en 24 horas y el número de las víctimas es de 53 muertos y 170 heridos.

Francia no modificará su actitud

Prueban que los raids sobre su territorio no han tenido las intenciones que suponían

PARECE EVIDENTE QUE HUBO EL PROPOSITO DE PROVOCAR

PARIS, junio 7. (Havas.)— La política de Francia en España no será modificada por consecuencia de los dos raids aéreos, sobre territorio francés, ocurridos el domingo y el lunes, afiman hoy los bien informados. En los círculos más autorizados de París se tiene la impresión de que lo ocurrido no podrá influir en las altas decisiones de la República, y que por el contrario ésta participará en el cumplimiento de las decisiones adoptadas en el Comité de No Intervención, de Londres, el 26 de mayo último, cuando se aceptó definitivamente el plan franco-británico de enviar a España Comisiones Investigadoras que den los pasos iniciales para la repatriación de los voluntarios extranjeros que participan en la guerra civil.

Las últimas medidas decididas por ahora, y que posiblemente serán complementadas por otras al regreso a París del Primer Ministro Daladier, son exclusivamente defensivas. Se ha dado órdenes precisas a las unidades de artillería y de aviación de caza estacionadas en la frontera de los Pirineos, que se opongan por todos los medios a nuevas incursiones en el territorio francés.

La opinión nacional, profundamente conmovida por los raids aéreos del domingo y lunes, parece haberse tranquilizado al conocer las decisiones adoptadas. Parece evidente que los vuelos tenían carácter provocador. Se descarta la hipótesis de que se trataba de exploraciones preliminares de futuras acciones, ya que en ambas ocasiones fueron aviones de bombardeo los que volaron sobre suelo de Francia. Por otra parte, se arguye que si los aparatos misteriosos tenían la misión de bombardear este o aquel objetivo a lo largo de la frontera, se aventurasen tan lejos en el valle de Ariege. Las 18 bombas lanzadas el domingo no parecían tener realmente una finalidad hostil, aparte de que ese número de proyectiles es mucho menor que la carga normal de una escuadrilla completa.

Estas consideraciones hacen que no se crea que el raid del domingo fué realmente militar.

Daladier ha completado el viaje de inspección a las defensas de los Pirineos

PERPIGNAN, Francia, junio 7. (AP.)—El primer ministro Edouard Daladier completó hoy la inspección de las defensas francesas de la frontera con España y ordenó que la artillería y las fuerzas aéreas derriben a cualquier avión que vuelva a amenazar el territorio francés.

Las fuerzas de tierra y aire en centros meridionales como Tarnes y Montpellier, a pocas horas de la frontera, se calculan en unos 60.000 hombres.

De estas tropas sólo algunos millares pertenecen a las unidades de antiaéreas y de aviación y se encuentran a escasa distancia de la frontera, a donde se dirigieron con motivo de las incursiones de unos aparatos de «nacionalidad desconocida» en territorio de Francia.

Para impedir la repetición el primer ministro declaró que los aparatos de caza franceses montarán un servicio de vigilancia de la frontera día y noche.

Daladier pasó el domingo y el lunes examinando las baterías antiaéreas próximas a la frontera y conferenciando con los generales que mandan las tropas de cada área.

Además de los contingentes del ejército regular que existen en las cercanías, unos 1.500 guardias móviles patrullan la mitad oriental de la frontera con España.

FUE MUERTO EL SOLDADO QUE MATO A UN TENIENTE HACE POCO EN CASCORRO

BARACOA, junio 7. DIARIO. Habana.—A las cinco de la tarde de hoy fué muerto a tiros el soldado Virgilio Montejo Benut, quien se encontraba oculto en un tejar que está situado próximo a una de las márgenes del río Macan

EN SUS ETAPAS FINALES SE DEBATE ANTE LOS TRIBUNALES DE JUSTICIA EL PROCESO ELECTORAL HABANER

POLITICA y POLITICOS

LAS GOTERAS

Esta es una sección crítica de la Política y, como tal, más se encontrarán en elle censuras que aplausos; más observaciones que vítores; más recomendaciones que asentimientos.

Pero nuestra crítica es constructiva: es la crítica que aspira a la perfección de una política. Y como la Política es cosa humana, jamás la crítica agotará sus temas como los hombres no acabarán nunca sus descontentos ni sus ansias de perfección.

Así, nuestra crítica es la tarea del artífice que trabaja sobre la piedra, a golpe de maza y cincel, para darle forma, para desbastarla y para extraer de su entraña la obra perfecta. La crítica demagógica, es el golpe ciego, destructor. El golpe de la Crítica crea; el demagógico destruye.

Y nosotros hacemos crítica.

Esto establecido, podemos decir que teníamos razón cuantas veces arremetimos contra los absurdos de nuestro régimen, contra nuestra política de personajillos endiosados y carentes de idealidades superiores; contra un sistema sin ordenaciones ni sentido; contra una Política sin concepto económico, sin técnica fiscal, sin legislación rectilínea, sin propósitos sociales: falta, en fin, de los objetivos superiores que fijan los rumbos de los pueblos.

Todo esto lo hemos dicho, lo decimos y lo seguiremos diciendo, pero...

Pero hay algo peor que todo eso.

Porque eso, tan defectuoso, tan imperfecto, lo es para nuestro sentido crítico, para nuestra ambición desmedida de una obra política cimentada en la Ciencia y acabada con sutilezas de arte. Pero nada más. Porque malo y todo, imperfecto y lleno de contrasentidos, este mecanismo político nuestro no será mejor que los de los pueblos viejos, pero no pocas naciones se considerarían felices con tener nuestro sistema y nuestros hombres.

Algo peor que esto, tan malo, que tenemos por sistema tan desordenado y tan desorientado, es el caos que ya hemos tenido y puede ser el caos que vamos a tener si no entendemos que nuestro mal sistema puede perfeccionarse a golpes de mazo y cincel (crítica) y que, para ello, hay que conservarlo. Porque si dejamos que la demagogia golpee con su maza destructora, nos quedaremos sin el sistema que, malo o bueno, nos sirve para vivir mejor que muchos pueblos. Y una vez destruídos nuestros organismos defectuosos, comprobaremos que sin ellos la vida nos es imposible.

Hay, por tanto, que hacer un distingo muy mesurado entre las acusaciones y las quejas constructivas de la Crítica, y las negaciones demoledoras de quienes prometen un magnífico espectáculo de escombros sin antes mostrarnos los proyectos bien estudiados de la reconstrucción sobre bases científicas. Y como sería cosa de locos destruir la casa, so pretexto de las goteras, sin antes contar con el proyecto y los medios para un edificio mejor, lo sensato es defender la casa y, después, que el índice de la Crítica siga señalando los goterones y las rendijas, desconchados y grietas donde urgen las obras de reparación.

Este es el problema que a Cuba se le plantea en la Constituyente, y los hombres responsables, políticos o no, están en el ineludible deber de acudir a la consulta a definir si se ha de derribar el edificio estatal que nos cobija (con goteras, pero habitable y apto para vivir más o menos cómodamente), o se ha de mantener con miras a su futura reparación.

El empleado que por períodos queda cesante, recibe sus goteras; el industrial abrumado de inspecciones de nuestro mal sistema Fiscal, recibe también los goterones; el obrero que no cuenta con trabajo fijo y perdurable, bien retribuído, también se moja dentro de su habitación ciudadana; el político que fué a las elecciones «honradamente» y un compañero le dió el «pucherazo» mayor, también se empapa por el gotear de su tejado nacional. Porque no cabe duda que hay muchas tejas rotas, principalmente porque todos somos a tirar piedras a nuestro propio tejado; pero si la furia del descontento irreflexivo arranca las columnas fundamentales del edificio de la República, no pocos quedaremos bajo los escombros y, cuando mejor, nos hallaremos a la intemperie.

Y ése es el panorama que se nos ofrece en la próxima aventura de la Asamblea Constituyente. O defendemos la casa, o dejamos que se hunda.

Porque, en este último caso, no cabe duda que se acabarán las goteras. La fórmula de la Demagogia es sencilla y fácil. El derrumbe evitará los goterones. Pero da la casualidad de que, peor que las goteras de la casa, es no tener tejado.

La sociedad con todas sus clases, sin excepción, dirá si le brinda alguna enseñanza este símil de albañilería.

JOAQUIN ARISTIGUETA

PALACIO

Se informó a los repórters palatinos que el Secretario de Gobernación, doctor Santos Jiménez, celebrará una conferencia con el señor Presidente de la República respecto a subastas en su Departamento.

Existe la impresión de que algunas de ellas serán anuladas debido a los precios excesivos consignados por los licitadores, dando ello lugar a que por la Secretaría se adopten medidas tendientes a no dejar indotados los servicios del Departamento.

El señor Presidente

Muy temprano el señor Presidente salió de Palacio en automóvil para recorrer la ciudad en compañía de sus ayudantes de guardia.

El Secretario de Comunicaciones

Concurrió ayer a Palacio celebrando una larga conferencia con el Secretario de la Presidencia, doctor Bringuier, el Ministro de Comunicaciones, señor Francisco Gómez.

Conferencia

Con el Presidente se entrevistaron ayer los señores Néctor G. de Mendoza y E. Hernández Cartaya, ex secretario de Hacienda.

Fernández Supervielle

El Decano del Colegio de Abogados de la Habana, doctor Manuel Fernández Supervielle sostuvo una entrevista ayer con el señor Presidente de la República a propósito de la necesidad de instalar en un lugar adecuado el Colegio de Abogados.

Manifestó a los repórters el doctor Fernández Supervielle que el Jefe del Estado le manifestó su proyecto de trasladar el Colegio a un local en el antiguo edificio de Belén, cosa a la que hizo reparos ya que la sola biblioteca del Colegio consta de 20.000 volumenes y estima que el aludido edificio carece actualmente de sitio para ello.

Ante esta observación el señor Presidente le prometió dirigirse al Presidente del Senado con objeto de que el Congreso apruebe la ley donando terrenos y un crédito de veinticinco mil pesos con que coadyuvar a que el Colegio de Abogados levante su casa social.

Audiencias

El señor Presidente ha concedido para hoy las siguientes audiencias: Magistrado Evelio Tavío; Francisco María Héctor, Vicente Campos Figuerola, Ramón Campos, Julio Castro, Ramón Granda, Juan Mendieta, Joaquín Pedraza, Pablo León, doctor Demófilo Fernández Junio, acompañado del señor Indalecio Barrio.

NUMEROSOS CABLES DE ESPAÑA SE RECIBIERON AYER EN LA CANCILLERIA

En la Secretaría de Estado se han recibido las siguientes informaciones cablegráficas, enviadas por los funcionarios diplomáticos y consulares y referentes a ciudadanos cubanos o familiares suyos que se encuentran en España:

MADRID.—El vice-cónsul doctor Pedro Saavedra ha participado que Isidro Fernández y Agustina Espinosa manifiestan que se encuentran perfectamente y que el asunto de la señora Alvarez ha sido cumplimentado.

BARCELONA.—El señor José O. Salas, cónsul encargado del Consulado General de Cuba, ha comunicado que el agente consular en Mahón le ha participado que la señora María Alemany Esteva e hijo embarcaron para Cuba el día 4 de mayo; que a Teodoro Sagarra Junquera no le interesa salir; que José Diez Rubio es desconocido y que a Pilar Regué le fué entregado el giro.

CORUÑA.—El cónsul de Cuba, señor Eduardo Alvarez, informa que Liduvina Montes se halla sin novedad y no necesita recursos, y que José Argüelles López se encuentra prisionero en el campamento de concentración situado en Camposancos, Pontevedra.

VALENCIA, El cónsul de Cuba, señor Antonio Rodríguez Couceiro, ha participado que Francisco Díez y familia fueron embarcados; que Argelia Mena se encuentra imposibilitada de embarcar por el momento y que Rogelio Fernández ruega comuniquen a sus familiares residentes en la calle O-Farrill número 158, Habana, le sitúen el pasaje en Marsella.

MADRID.—El vice-cónsul doctor Pedro Saavedra participa que Augusto Barrado se encuentra bien y que necesita recursos.

BARCELONA.—El señor José O. Salas, cónsul encargado del Consulado General de Cuba, ha comunicado que la señora Matilde Riera ruega remitan 500 francos a nombre de Felipe Comabella, que reside en 11, Joseph Guillard, Vincennes, para envío de alimentos y 1.000 pesetas al consulado de Cuba en Barcelona.

VIGO.—El cónsul de Cuba, señor Luis Bás Molina, informa que embarcaron en el vapor «Orinoco», en la ciudad de Lisboa, las siguientes personas: Ramona Dueñas Gil e hijos, García Prada, Joaquín, Guillermo y María del Carmen Pérez Aguiar, Raquel Roca López, Carmen González Rodríguez e hijo y Jesús Matalobos.

FRANCIA.—El cónsul de Cuba en Marsella, señor Marino Estrada, ha participado que los señores Antonio Manuel García Gutiérrez y Manuel González Pacio embarcaron en el vapor «Normandie», e informa que el Banco no tiene aviso del giro para el señor Labiada, quien le ha manifestado al Cónsul haber recibido de sus familiares la catidad de 1,700 francos, habiéndolos entregado en el hotel.

Santo Domingo está intensificando la siembra del Tabaco

La Secretaría de Agricultura de Santo Domingo ha enviado un informe a la Secretaría de Comercio, en el que se da cuenta de los trabajos realizados en dicha República para intensificar la siembra del tabaco.

En la Granja Escuela Pontezuela y otros lugares se están haciendo experimentos para mejorar la calidad del tabaco, al mismo tiempo que el Gobierno subvenciona a los productores. Se ha comisionado asimismo a un Agrónomo para que fomente la siembra del tabaco en todo el país.

Por lo que se ve, Santo Domingo se dispone así a competir con Cuba en la producción de tabaco.

ESTABA RECLAMADO

El vigilante 398, A. Barreras, de la Primera Estación, arrestó a Agustín Barranco Marichal, sin ocupación ni domicilio, por haberlo sorprendido cuando se ocultaba detrás de la escalera de la casa Villegas 85, estimando que tratara de cometer algún delito, por tratarse de un conocido delincuenta. Barranco se encontraba reclamado por el Juez Correccional de la Sección Segunda, en causa 470 de 1938, por estafa.

BIEN CONFECCIONADAS, E IGUAL QUE A MEDIDA GUAYABERAS "Rivón"

El Excmo. Sr. Ministro de Chile presidiendo las Mesas Ejecutivas de la Asociación de Escritores y Artistas Americanos y del Instituto Nacional de Previsión y Reformas Sociales, en el almuerzo que éstas ofrecieron ayer en Río Cristal a los eminentes profesores chilenos Luis Galdames, Oscar Busto y César Bunster. En la mesa, además de los festejados, aparecen los doctores Aróstegui, Tejera, Altunaga, Recio y Pastor del Río.

MOVIMIENTO POLITICO

MOVIMIENTO POLITICO ... .

Holguín, junio 7.—Se ha constituído en esta ciudad el Directorio Nacionalista con la finalidad de lograr la unificación de tendencias existentes en el Partido en este importante término.

El Directorio Velará igualmente por la defensa de las posiciones que ostentan los correligionarios.— Sera Zayas.

Los hermanos Alfredo y Octavio Barrero han declarado que no pertenecen a ninguna de las tendencias del Partido Liberal en las Villas. Son liberales a secas. Propician, más bien, el acercamiento de las existentes para contribuir al triunfo del Partido en las próximas elecciones.

El doctor José Antonio Navarro Cano, ex Gobernador revolucionario de Pinar del Río nombrado por Guiteras, aunque amigo de Mendieta, torna de nuevo al campo del nacionalismo aspirando a la posición que hoy ocupa el doctor Argudín. Uno de los factores que apoyan a Navarro en esta nueva etapa política es el representante Joselín Fernández, quien declaró a nuestro amigo Losada, que Navarro era su candidato.

También se nos dice que el Gobernador de Vualtabajo, doctor Juan Francisco Argudín, aspira a un acta de Senador por el nacionalismo.

Distinguida enferma

El domingo por la mañana, en la clínica del Corazón de Jesús, fué sometida a una delicada operación de apendicitis, la señora Rafaela Mederos de Fernández, amantísima madre del representante Raúl Fernández Mederos.

No obstante lo grave del caso, la distinguida paciente, que es atendida por el joven cirujano doctor Roberto Varela Zequeira, se encuentra en estado que hace esperar una rápida mejoría.

Camagüey, junio 7. (Por telégrafo al DIARIO).—Importante reunión se celebrará hoy en el círculo Liberal de esta ciudad.

La citación ha sido hecha por el Presidente del Ejecutivo municipal y con el fin de tratar sobre asuntos de verdadera importancia para el Partido. Hernández Jorge, corresponsal.

Rumbo a Miami embarcaron los líderes del PAN señores Miguel Angel Falber, Rafael Iglesias y Rubio Padilla, los que representan ese Partido en entrevista que sostendrán con el doctor Grau San Martín, líder auténtico.

Se prepara un almuerzo en demostración de simpatía al conocido luchador político José Polanco Pantaleón, viejo sargento del Partido Conservador en la Habana, por su merecida reposición en el cargo que ostenta en la Secretaría de Comercio.

El señor Fernando Cancio, apoderado de los herederos del señor José Miguel Tarafa y Presidente de la Compañía del ingenio «Cuba» ha expresado ante personas de su intimidad, que vería con sumo agrado que el joven Alcalde de Pedro Betancourt, señor Manuel Camarasa fuese candidato a representante y triunfara, porque está seguro, de que en el Congreso habría de defender los intereses de ese término con el tesón y la horadez con que los ha defendido en la Alcaldía.

Y esta opinión de un hombre de los valores del señor Cancio, que tanto honra al joven Camarasa, es la misma que tienen otras muchas personalidades de Corral Falso y de otros distritos de la Provincia.

La lucha intestina que sostienen las dos tendencias liberales de Matanzas no sólo resulta perjudicial para la organización en que militan los contricantes de uno y otro bando sino que pueden ocasionar choques entre las personas, lo que debe evitarse a toda costa, porque ni tirios ni troyanos tienen derecho a sentirse más acreedores que otros a sudar calenturas que son de todos, ni nadie está facultado para abrogarse representaciones que históricamente no tienen.

Debe evitarse un posible choque entre los liberales matanceros y pueden impedirlo hombres como el Senador Calvo Tarafa, que estando cerca de los bandos en pugna tiene autoridad para reconciliarlos.

El alcalde de San Diego del Valle, Francisco Infiesta, visitó al Secretario de Gobernación con motivo de los presupuestos de aquel término. Igualmente vió al Secretario de Obras Públicas, para solicitar que continúe la construcción de la carretera que saliendo de San Diego del Valle entronque con la carretera de Sagua a Santa Clara.

—El líder nacionalista en Sancti Spíritus Cristóbal Iglesias Ferrer hace constar que se mantiene en política junto a los representantes Pedraza y Alomá.

—Francisco Ondarza, administrador de la Aduana de Cienfuegos, dirigente de la renovación liberal allí, ha cambiado impresiones en la Habana con jefes liberales.

—El líder conjuntista Rafael Zequeira, de Yaguajay, se entrevistó con el doctor Fermín Martínez Fraga, su jefe político.

—La oficina provincial nacionalista que ha instalado el senador Rafael O. Pedraza en la ciudad de Santa Clara, bajo la dirección de Wilfredo Vidal, ha dado magnífico resultado. Esa oficina labora eficientemente en la preparación del Nacionalismo para las elecciones constituyentes.

Ducassi irá al Senado

La mayoría liberal de la provincia de Matanzas, al barajar los nombres de los representativos de la misma para clasificarlos por sus merecimientos personales y por el concurso que pueden aportar a la victoria del Partido, indican al representante a la Cámara Ingeniero Francisco Ducassi como candidato a senador en las próximas elecciones; con lo que los liberales matanceros proclaman las condiciones de este laborioso legislador que une a su escrupulosa actuación personal uno de los éxitos del Congreso cubano en la lucha universal contra el desempleo.

—A su regreso de Oriente nos participa el representante nacionalista, doctor Demófilo Fernández Junio que acaba de constituir en Guantánamo la Legión de Hierro Nacionalista, ya que de esa organización política que preside nacionalmente el doctor Juan Rodríguez Pintado es el doctor Fernández Junio vicepresidente.

—El representante Eduardo Suárez Rivas, tiene la satisfacción de festejar el nacimiento de un varón.

—Desde hace días se encuentra enfermo y recluído, con tal motivo, el doctor Aurelio Ituarte, senador nacionalista por Camagüey.

—Se anuncia para el día 17 del actual el regreso a Cuba del doctor Joaquín Martínez Sáenz, con cuyo motivo se celebrarán diversos actos abecedarios.

—Francisco Arango Alba, de Cienfuegos, familiar del representante villareño Alberto Vélaz, falleció recientemente.

—xXx—

Rubén Cruz Alvarez, joven abogado cardenense, viene laborando con habilidad y energía con miras a la reorganización a que han de arribar todas las organizaciones políticas.

El liberalismo en Cárdenas tiene por jefe al doctor Cruz Alvarez, a quien tantas veces mencionamos con motivo de su aspiración a representante en las últimas postulaciones. Ese propósito quedó frustrado ante los comicios de marzo.

Los amigos de Cruz Alvarez se proponen derrotar a Priscliano Piedra y a sus amigos en Cárdenas—según nos anuncian,—probando que la fuerza liberal en aquel importante término sigue con entusiasmo al primero.

—En la reorganización del Nacionalismo se han unido en la barriada del Cerro Wilfredo Vega con el doctor Angel A. García del Busto.

—Germán López Sánchez reitera que hasta que no tomen posesión los congresistas de la provincia habanera no lo hará él de su acta de senador, a menos que sus compromisarios senatoriales determinaran otra cosa.

—En opinión de Virgilio Sánchez Arango, representante electo por el Partido Unionista Cubano, los representantes habaneros tomarán posesión sobre el primero de julio.

—El jueves, a las ocho de la mañana, tendrá efecto ante la Sala Primera de la Audiencia habanera la vista del recurso establecido por el candidato Fernández Jorva en que se solicita la apertura de paquetes de dos colegios de Güines.

En esos colegios tiene el candidato reclamante crecido número de votos, según sus alegaciones. Al determinarse el escrutinio, le serán acreditados esos sufragios.

Por ellos debe pasar a una ventajosa posición entre los candidatos del PUN en la Habana. Mantiene en cambio, su posición de último elegido por el Nacionalismo el señor Alfredo Alvarez.

—Según los informes que nos da su secretario particular Salvador Xiques, el doctor Zervigón, representante liberal por esta provincia, mejora de las dolencias que le retienen en su domicilio.

Simeón Ferro sigue en su Partido

El senador Simeón Ferro, miembro del block mayoritario del Senado, se sirvió aclararnos ayer que carece de fundamento la noticia insistentemente publicada de su ingreso en el Partido Nacionalista.

Estima el senador pinareño que nada ha concurrido para que él adopte esa decisión, manteniéndose hasta ahora en el Partido Social Demócrata.

Establece una separación el senador Ferro—y así hubo de manifestárnoslo—entre su actuación de comité en el Senado y la política de Partido en tanto cualquier circunstancia no exija una variación de actitud.

Es motivo de incontables comentarios en la cátedra política el ingreso, registrado en Cienfuegos, del fuerte candidato a representante Pedro Antonio Aragnés, ex alcalde de aquel término, en el Partido Liberal

Aragonés ha combinado sus intereses políticos con los de José R. Fernández, consejero provincial de positiva fuerza electoral en Cienfuegos.

En esta combinación política entra la posibilidad de que un actual representante liberal por aquella jurisdicción aspire en las inmediatas elecciones a Alcalde de Cienfuegos.

Acto liberal en el barrio del Vedado

En la casa del incansable sargento del Partido iLberal en el barrio del Vedado, señor Manuel Suárez, se integró un comité por representativos políticos y distintos elementos de todas clases en dicho barrio, para defender la candidatura a delegado por dicho barrio y por el partido liberal, en la próxima reorganización de los partidos políticos, del doctor Ramón Villarnovo, de la sargentería liberal, que labora intensamente en el Vedado.

A dicho acto político asistieron numerosos amigos y simpatizadores del doctor Villarnovo, que están movilizando las fuerzas de dicho barrio por el Partido Liberal, y que habrán de llevarlo a ocupar un cargo de delegado ante el Ejecutivo Municipal del Partido.

Hablaron explicando los propósitos de dicha reunión, el señor Manuel Suárez, señor Tejera, Rivas Hernández, y el propio doctor Villarnovo.

Lesionado por un perro rabioso

El doctor Manuel García Hernández, Director del Laboratorio Nacional, ha informado a la superioridad que padecía de rabia el perro que remitió el día anterior el Capitán de la 3a. Estación de Policía. Dicho perro mordió al señor Marcos Soto Illa, vecino de Prado número 113, el que será sometido al tratamiento antirrábico.

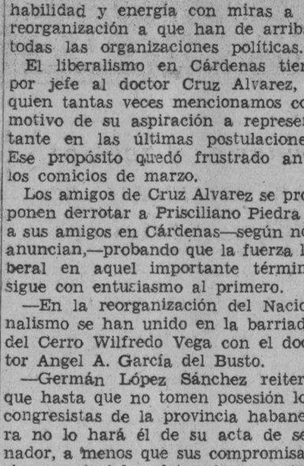

SE QUEJAN LAS OBRERITAS DE UNA INDUSTRIA

Están amenazadas de perder el trabajo por trasladarse los talleres, unas 150 muchachas

Con el Director del Trabajo, señor Juan V. Govea, se entrevistó ayer un grupo de obreras de la fábrica «Sedanitas de Cuba», denunciando que constantemente el propietario de esa industria, Sr. Isaac Brandon, les anuncia que el día quince del actual tendrá que cerrar la fábrica para hacer un balance, cosa incierta, pues la verdad es que se propone trasladar la fábrica para el municipio de San José de las Lajas.

Continuaron informando esas obreritas que, de resultar cierta esa amenaza, serán lanzadas a la miseria ciento cincuenta personas que trabajan allí, llevando a sus hogares el hambre y la desesperación. Por tal motivo piden la intervención de la Secretaría del Trabajo para evitar el traslado de esa industria.

No rechazarán el pago por Maternidad

La Junta Central de Salud y Maternidad ha podido conocer de las solicitudes hechas para que se condonen las multas impuestas por no haber abonado a su debido tiempo algunos patronos las que están obligados.

En esa sesión acordó que la falta de pago de una mensualidad no será motivo para que se rechace el pago de las mensualidades subsiguientes, cuando el contribuyente pueda liquidar la atrasada y pendiente, sin perjuicio de exigir el pago como determinan las disposiciones generales.

RIÑA

El vigilante 1863, A. Miranda, de la Segunda Estación, arrestó a Andrés Aldasoi Ortiz, de 19 años, dependiente y vecino de la lechería situada enSan Isidro 79 y a Ramón Paulín, de 22 años y de San Isidro 72, porque en el interior de dicho comercio, reñían y formaban un fuerte escándalo.

PALUDISMO

Combátalo con "QUINA-LAROCHE" el vino reconstituyente y febrífugo por excelencia, el único recomendado por el cuerpo médico.

La "QUINA-LAROCHE" es de un sabor agradable y contiene el principio activo de tres quinas.

FIEBRES, FALTA DE APETITO, AGOTAMIENTO, DEBILIDAD — QUINA-LAROCHE Simple

ANEMIAS, CLOROSIS — QUINA-LAROCHE Ferruginosa

DE VENTA EN TODAS LAS FARMACIAS

NO ACEPTE SUSTITUTOS

LABORATORIOS CLIN: COMAR et Cie. PARIS.

ESTADO DE LAS RECLAMACIONES ELECTORALES EN LA HABANA

He aquí el estado actual de las reclamaciones electorales ante la Audiencia de esta provincia.

Hasta hoy las reclamaciones se encuentran:

Declaradas sin lugar

Número 1.—Establecida por José E. Cartaña.

Número 56.—Establecida por Alfredo Alvarez.

Número 67.—Establecida por J. M. Alvarez Cabrera.

Número 9.—Idem.

Número 66.—Idem.

Número 79.—Idem.

Número 11.—Establecida por Ramón León Rentería.

Pendientes de fallo

Número 10.—De Alberto González Férez, comprende 15 colegios de la Habana.

Número 59.—De Alfredo Alvarez, sobre convalidación de un colegio de Regla.

Número 68.—De José M. Alvarez Cabrera, sobre nulidad de un colegio de San Nicolás de Güines.

Número 6.—De Miguel Angel Cisneros, para nulidad de nueve colegios de la Habana.

Número 7.—De Miguel A. Cisneros, para nulidad de cuatro colegios de Marianao.

Número 71.—De Baldomero Acosta, para convalidación del colegio Ceiba tres, de Marianao.

Número 61.—De Armando Fernández Jorva, para nulidad de nueve colegios de la Habana.

Número 72.—De Baldomero Acosta, nulidad de siete colegios de la Habana.

Número 62.—De Fernández Jorva, pendiente de abrir paquetes.

Número 2.—De J. M. Castillo, pendiente de resolución previa del incidente de recusación.

EN GOBERNACION SE HA DE CELEBRAR HOY UN IMPORTANTE CONSEJILLO

El doctor Rafael Santos Jiménez, Secretario de Gobernación, estuvo laborando intensamente ayer en su despacho privado del último piso del edificio que ocupa el Departamento y allí recibió a numerosas personas, con las cuales trató diversos asuntos, y también a los Jefes de Negociados y Directores Generales, los cuales le dieron cuenta de los asuntos a resolver en sus respectivas dependencias.

Para hoy el doctor Santos Jiménez tiene señalado un consejillo, que se llevará a cabo en el local contiguo a su despacho preparado convenientemente, en el que tomarán parte los citados Directores Generales y Jefes de Negociados, y en el que cambiarán impresiones sobre el desenvolvimiento administrativo de las ya expresadas dependencias.

El pago a los empleados temporeros del Registro Nacional de Electores

El doctor Santos Jiménez estudia la fórmula para pagar los haberes correspondientes a los empleados temporeros del Negociado del Registro de Electores que rindieron buena labor durante los pasados comicios. Se espera que de un momento a otro el doctor Santos Jiménez redacte la disposición que ha de someter a la firma del Presidente de la República, disponiendo el referido pago.

AUTOMOVILES CIRCULADOS

Por transitar con exceso de velocidad, fueron circulados ayer por la Policaí, los vehículos siguientes:

Segunda Estación: 16,508.

Sexta Estación: 6,616 y 5,439.

Séptima Estación: 5,576; ómnibus 1,466, 470 y 335.

Novena Estación: 25,130.

Oncena Estación: 8,066; ómnibus 1,736 y 179.

Décimatercera Estación: ómnibus 1,785.

Décimacuarta Estación: 76,383 y 13,774.

DAÑO

Liborio Acén Tejera, de 28 años, empleado de Obras Públicas y vecino de Zapata 6, requirió el auxilio del vigilante 2772, T. Valdés, de la Tercera Estación, porque en la esquina de Amistad y Animas, el tran-bús 24, que manejaba Marcial R. Gutiérrez Morales, le causó daño a la carretilla con que recogía bacuras.

Las controversias electorale en los tribunales de justici

Con lugar los recursos de queja ante el Tribunal Supremo contra resoluciones de la Audiencia que no admitieron las controversias de inconstitucionalidad sobre las fianzas.

La Sala de lo Contencioso-administrativo y de Leyes Especiales del Tribunal Supremo dictó resoluciones en la tarde de ayer declarando con lugar los recursos de queja que en número de veintiseis estableció el candidato a Representante, doctor Miguel Angel Céspedes, del Partido Liberal, contra otras tantas resoluciones de la Sala Primera de lo Civil de la Audiencia por las cuales se negó la admisión de sus recursos de inconstitucionalidad en vía de casación contra el precepto del Código Electoral de Emergencia que impone la prestación de la fianza de $100.00 por cada colegio electoral que se impugne. En consecuencia deberá la Sala de la Audiencia, ahora, admitir las citadas apelaciones y elevarlas al Tribunal Supremo, quien dirá si es o no constitucional la prestación de las aludidas fianzas. Dirigió al recursante el doctor Carlos Jiménez de la Torre.

Además de esas veintiseis quejas del doctor Céspedes, hay otras tantas de los candidatos señores Miguel Angel Cisneros y José Agustín Martínez, sobre el mismo problema, cuyas vistas comenzarán a celebrarse hoy, según el señalamiento hecho por la Sala del Supremo. Con esos recursos están afectados los comicios en todos y cada uno de los colegios de los términos de la provincia habanera.

Dos demandas más declaradas sin lugar por la Audiencia

Ayer, la Sala Primera de lo Civil de la Audiencia dictó sentencia declarando sin lugar la demanda del candidato señor Ramón León Rentería, del Partido Unionista Cubano, quien pidió la nulidad de las elecciones en diversos colegios del término de la Habana. Y, también dictó tencia desestimando una dem más del candidato del Partido lar Cubano, señor José Manuel rez Cabrera interesando que se rara nula la elección en un del término de San Nicolás.

Ayer la expresada Sala celebr vistas de las reclamaciones candidatos señores Baldomero ta y Armando Fernández Jorv hoy celebrará la vista de un gunda demanda del citado Acosta, con lo que terminará lebración de esos actos, con ción de la de José Manuel Ca que está pendiente de que se ne el incidente de recusación pl planteado contra cuatro Magistr del expresado organismo.

EL DOCTOR BRINGUIER Y SU ACTITUD IMPARCIAL

El Secretario de la Presid doctor José Enrique Bringuier, partiendo con los repórters sobre declaraciones políticas del Co Collazo, manifestó que su vie querido amigo no tiene motivos ra considerarse aludido personal te por él. «Mis palabras—añadió doctor Bringuier—no abrigaban intención que la de hacer pú testimonio de absoluta imparcial como Jefe del Partido Unión Na nalista de Camagüey ya que erró mente se hablaba de mis prefere por el Coronel Collazo en su can de aspirante al Gobierno Provi de Camagüey para los próximos micios».

ESCANDALO

Manuel Alonso Fontao, Elida rros Rodríguez e Isaura Castillo dríguez, vecinos de Compostela fueron arrestados por el vigil 398, A. Barreras, de la Primera tación, porque en su domicilio maban un fuerte escándalo.

Guantánamo, Sagua de Tánamo y C Mambí, enlazados telegraficamente al mejorarse las líneas de esa zo

Los carteros prosiguen la organización de su festival que se celebrará en fecha próxima Un antiguo empleado de Comunicaciones ascendido: Secretario del Secret

La Asociación Nacional de Carteros continúa con entusiasmo organizando su festival, que tendrá lugar el 10 de julio, de las doce del día a las siete de la noche y que patrocinan el Secretario y Sub-Secretario de Comunicaciones, señores Francisco Gómez y Miguel Campos Lozano, respectivamente, y con ellos los altos jefes del Departamento.

El comercio, la banca, la prensa y muchas instituciones están brindando su apoyo monetario a dicho festival, y, por su parte, las clases humildes cooperan también adquiriendo entradas, dado el carácter constructivo que se dará a los fondos del mismo obtenidos, como son: el mejoramiento de la beneficencia de los carteros, la creación de una academia postal y de una escuela primaria para sus hijos.

El distribuidor de la correspondencia es uno de los más modestos funcionarios públicos, y, sin embargo, tiene sobre sí grandes responsabilidades y la obligación de un cumplimiento escrupuloso y exacto, dependiendo de él, la buena marcha de relaciones afectivas y comerciales. De ahí que todo el mundo vea con simpatía el festival que preparan, ofreciendo un programa lleno de atractivos para que cuantos adquieran una entrada reciban a cambio varias horas de diversión.

Mejoras del telégrafo nacional

Quedaron terminados hace pocos días los trabajos de reconstrucción del tendido telegráfico número correspondiente a los hilos que u a Guantánamo con Sagua de Ta mo, según comunicado oficial ha elevado oportunamente el Di tor de Telégrafos, señor Lauzán señor Francisco Gómez, Secret de Comunicaciones.

Gran economía para el Estado presentan estas obras, pues a p de haber sido los presupuestos ciales de $5.000.00, se han com tado con $1.675.00, gracias a hábi y pertinentes gestiones que dis por resultado el aprovechamiento 800 postes en el Realengo número y otros predios del Estado y de p ticulares a razón de $2.00 la dad.

Las mejoras obtenidas con la nea telegráfica de referencia son mucha importancia, puesto que enlaza a las Estaciones de Sagua Tánamo y Cayo Mambí, situadas Norte de la Provincia de Oriente un territorio eminentemente agr la e industrial.

Ascendido el señor Marcos Betancourt

Por Decreto Presidencial, núm 1164, publicado en la Gaceta Ofic del día de ayer, ha sido ascend a la plaza de Secretario Particu del señor Secretario de Comun ciones, el competente y viejo empl do señor Marcos Betancourt, desempeñaba anteriormente una p za en la Administración de Corre de esta ciudad.

DOLORES MUSCULARES — Penetrante y calmante, es de efecto comprobado.
ACEITE DE San Jacobo
LUMBAGO Y CIATICA — Extrae la inflamación, es suave y no irrita.

M.E.C.D. 2016

HASTA LA SEMANA PROXIMA NO SE PODRAN HACER LOS AJUSTES DE LOS INGRESOS Y EGRESOS DEL ESTADO

NO TENDRAN VACACIONES LOS PROFESORES DE LA FACULTAD DE DERECHO CIVIL DEL ALMA MATER

EL MES DE AGOSTO PROXIMO LO DEDICARAN A REALIZAR OPOSICIONES A OCHO PLAZAS

Pronto sacarán a oposición dos plazas más de Agregados y el próximo año, más de Auxiliares. En el proyecto de presupuestos incluyen la creación de varios cargos más

Gran entusiasmo e interés, entre los elementos jurisconsultos jóvenes y entre profesionales «ya no muy jóvenes», acaba de producir la noticia de que se ha convocado a concurso-oposición para cubrir ocho plazas de profesores agregados en la Facultad de Derecho Civil.

Para ofrecer detalles sobre este «acontecimiento», nos hemos dirigido al Decano de la Facultad, doctor Guillermo Portela.

—Ya ve, no tendremos vacaciones, nos dice sonriendo.

Y nuestras frases inquisitivas se resuelven en una exclamación admirativa.

Los profesores de la Facultad de Derecho no habrán de disfrutar de vacaciones, porque—una vez terminados los exámenes ordinarios y ejercicios de oposición, que se prolongarán hasta julio seguramente—se disponen a celebrar en el agotante mes de agosto las oposiciones a esas ocho plazas con el noble anhelo de poner al anémico claustro de la Facultad—únicamente 15 profesores—una inyección de profesores nuevos, para que el próximo curso pueda ofrecerse una enseñanza más eficiente a la elevada cifra de alumnos matriculados en la escuela, la cual frisa en los dos mil quinientos...

—Pero eso es mucho fervor....., decimos pensando nosotros en los calores que se avecinan, después de un curso ofrecido también a toda marcha, agotantemente. Y, además, ¿usted cree que los profesores nuevos rindan eficiente labor de momento?

—Yo estoy fervientemente enamorado de la carrera profesoral,—nos dice el Decano Guillermo Portela, animándose. Yo he comprobado, prácticamente, la conveniencia de la carrera profesoral, agrega. Yo he visto cómo los profesores que ingresaron hace tiempo como agregados se han convertido en los grandes profesorazos que son hoy. A tal extremo—nos dice con una sonrisa de satisfacción y con énfasis convincente—que muy difícilmente alguien de la calle podría arrebatarles a éstos, en las oposiciones más rigurosas, las cátedras que ocupan en la actualidad.

Hemos hecho todo lo que hemos podido

—Usted cree que con ocho profesores solamente, quedará resuelto el problema de la Facultad?

—No hemos hecho todo lo que se debe, sino todo lo que se puede. Es decir, hemos tratado de aplicar un paliativo, aunque no un remedio a la crisis profesoral.

Después nos explica el Decano cómo esa falta de profesores y exceso de alumnos son las razones que han movido al Consejo Universitario y al Consejo Económico para disponer la conversión de la consignaciones correspondientes a las nuevas plazas, y nos dice que en todo esto han estado trabajando de común acuerdo el Rector, ingeniero José Manuel Cadenas, que no ha escatimado su apoyo, y él.

En este sentido, nos habla de que muy pronto, así como lo permitan ciertas dificultades económicas, sacarán a concurso-oposición dos plazas más de profesores agregados y que, también, tratan de que en los próximos presupuestos se creen más plazas de profesores y que se convoque para cubrir distintas plazas de profesores auxiliares vacantes.

Duplicarán el número de profesores actuales

En el anteproyecto de presupuestos de la Facultad se consignan cinco plazas más de profesores agregados para las cátedras de Derecho Penal, Derecho Mercantil, Derecho Procesal y Legislación Hipotecaria, las cuales sumadas a las dos que se convocarán en breve, una de Derecho Penal y otra de Derecho Mercantil, y a las ocho convocadas, arrojan un total de 15 plazas de profesores agregados.

De lograrse la creación de esas cinco plazas, cuyas oposiciones se celebrarían durante el curso académico próximo, duplicaría la reducida Facultad de Derecho Civil el número de sus catedráticos.

Las ocho plazas de profesores agregados convocadas corresponden a las cátedras de Introducción al Estudio del Derecho, Derecho Romano primer curso, Derecho Civil primer curso, Legislación Obrera y de la Propiedad Industrial, Derecho Civil segundo curso, Derecho Procesal segundo curso, Derecho Procesal primer curso y Derecho Civil tercer curso.

Los profesores de la Facultad de Derecho Civil habrán de realizar un verdadero esfuerzo, pues deberán designar tres de su seno para integrar cada uno de los tribunales de oposición, y siendo ocho los que se constituirán de inmediato y 15 los profesores de la Facultad, muchos de ellos figurarán en distintos tribunales.

Además de los tres miembros designados por la Facultad, el Consejo Universitario designará un miembro y el Rector de la Universidad otro, que actuará como presidente, para cada tribunal.

Tendrán plenas garantías los opositores

El deseo de la Facultad de Derecho Civil es levantar el nivel profesoral y cultural universitario, influída de un alto espíritu de superación.

El doctor Guillermo Portela se dispone a que su decanato deje una huella viva con esta dotación profesoral de la Facultad.

—¿Cuantativamente...?

La sutileza de la pregunta es deshecha por el doctor Portela.

—Cuantitativa y cualitativamente, nos dice. Las oposiciones serán oposiciones. De otro modo la Facultad no las haría. Todos los opositores tendrán plenas garantías.

Los agregados no ascenderán sin oposición

Tratando de obtener datos alrededor de las oposiciones y la carrera profesoral hemos comprobado que del artículo 87 al 100 se regula en los Estatutos de la Universidad la carrera profesoral y en los siguientes el sistema de oposición.

En uno de ellos se advierte que solamente ascenderán, sin hacer oposición, los profesores auxiliares a titulares, pues los profesores agregados, para ascender a auxiliares, deberán hacer oposición.

A estas oposiciones, cuando haya una cátedra vacante, podrán aspirar también elementos ajenos a la Universidad.

ARMONIAS

UN TRIUNFO COLECTIVO

El buen éxito de la plana dominical «Ideales de una Raza» fué rotundo y palpable en todos sus designios: una honda y sincera confrontación de sus respectivos puntos de vista sobre nuestros problemas nacionales y raciales por parte de blancos y negros representativos; eliminación de la peligrosa hiperestesia racista que viciaba las relaciones entre nuestros blancos y nuestros negros —hoy se discute el problema racial con tanta naturalidad como otro cualquiera de nuestra sociología—; aquella labor colectiva y bi-racial ha hecho posible que los partidos políticos incluyan actualmente las reivindicaciones del negro entre las de los demás sectores de nuestra sociedad; asimismo preparó la mente de las masas negras para una concertación colectiva tan útil a la buena cubanidad como la Primera Convención Nacional de nuestras sociedades negras.

Por otra parte sirvió para mostrar el alto nivel cultural alcanzado por el afrocubano y sus excelentes aptitudes para el ejercicio del periodismo de altura. Además, con el descubrimiento de Nicolás Guillén realizó el de otros valores negros, entre ellos el de un cuentista de tanto talento como Tomás Savignon; el de escritoras de sociología como la señora Calixta M. Hernández de Cerrantes, soltera entonces, y la señora Margaret Ross Martín, dama afroamericana que residía en Cuba. Trajo a lucir y a servir con sus colaboraciones un gran número de intelectuales y artistas de color ya conocidos antes, pero escasos de oportunidades.

Con todo, lo que mejor habla de este éxito afortunado es el hecho de que colaboraban en nuestra página dominical del DIARIO DE LA MARINA escritores negros y blancos de las más diversas filiaciones mentales y políticas. Todos ellos aportaron a la plana sus alegatos en pro de las reivindicaciones martianas propugnadas en ella. A mi entender, esto prueba que Juan Gualberto Gómez y nosotros estábamos en lo cierto al mantener que el DIARIO DE LA MARINA es un periódico idóneo para la defensa de tales reivindicaciones.

Es por ello interesante recordar que en la página «Ideales de una Raza» alternaron con los Gastón Mora, los Gabriel Camps, Ramiro Guerra, Eva Canel, Raúl Maestri... firmas de signo opuesto matiz político cual las de Guillén, Enrique Andreu, Regino Pedroso, Salvador García Agüero, Martín Castellanos, Juan Marinello, Vicente Martínez... Una y otra representaciones, tan desavenidas en lo político, coincidían no sólo en reconocer las razones de nuestra propaganda de reivindicación y armonía sociales, sino, además, en el esfuerzo para demostrar esas razones y alentar esa propaganda.

Como ni el DIARIO ni yo hemos modificado nuestra actitud de entonces respecto al problema racial, creo que si hoy existiera aquella memorable página de conciliación social, estaríamos viendo en ella la misma contribución y coincidencia de escritores tan distanciados en otros aspectos del pensamiento. Aquella feliz coincidencia de elementos tan divergentes nos dice que el sentido humano de que se hallan transidas las peticiones del afrocubano es un gran captador de simpatías en todos los planos de la mentalidad nacional.

De ahí que la página «negra» del DIARIO jamás suscitara a este periódico un conflicto ni siquiera un disgusto. Al contrario, se dice que constituyó uno de los triunfos más evidentes y significativos del periodismo cubano. La supresión de ella, como ya se ha explicado en este lugar, no ocurrió sino con la supresión del magazine complementario en que ella aparecía.

En su defecto, el DIARIO ha mantenido esta sección mía que no es una columna «negra» como tampoco página «negra» la plana dominical. Su utilización es humana, cubana y martiana. Solamente así pudo existir esta sección personal de servicio público antes de la página colectiva y subsistir después de esta página por ocho años consecutivos. Sólo así podría seguir apareciendo en el DIARIO o en cualquiera otra publicación si aspira a merecer la consideración y el apoyo generales por su patriotismo y su utilidad social.

Gustavo E. URRUTIA.

Hoy será el homenaje de la Facultad de Educación a la Misión Cultural Chilena

Hoy se habrá de celebrar el homenaje que la facultad de Educación, de la Universidad de la Habana, ofrece a la misión chilena que nos visita.

Tendrá lugar, a la una de la tarde, en el Casino Deportivo de la Habana.

El doctor José María Soler, decano de la facultad de Educación, se ha encargado de la organización del mismo, que consistirá en un suculento almuerzo.

De más está decir que se ha de ver muy concurrido.

NINGUN PARTICULAR PUEDE USAR AUTOMOVIL EN CATALUÑA SEGUN DECRETO DEL GOBIERNO

BARCELONA, junio 7. (AP.)—El Ministerio de Hacienda y Economía anunció hoy que el gobierno ha adoptado severas medidas contra el uso de automóviles en Cataluña, a causa de «las necesidades de la guerra».

Sólo se permitirá el uso de automóvil a los ministros, consejeros de la Generalidad, y guaguas, camiones de la policía y de los periódicos.

Más de $70,000 pedirá la Escuela de Medicina al Estado con el propósito de ampliar más su capacidad docente

Se proyecta crear el Instituto de Fisiología. En la próxima reunión de la Comisión Mixta de la Docencia se propondrá el programa de ampliación del cuarto año de bachillerato

Más de 70 mil pesos son necesarios para ampliar la capacidad docente de la Escuela de Medicina de la Universidad, de acuerdo con el informe que acaban de elevar a la Comisión Mixta de la Docencia los profesores del primero y segundo cursos de la misma.

En la reunión que tendrá lugar el próximo sábado por la noche, en el Rectorado del Alma Máter, se conocerá de este informe y se tomarán acuerdos probablemente, según nos informa el decano de medicina, doctor A. Aballí, sobre las gestiones que se realizarán cerca del Estado para obtener los créditos requeridos.

Interesan los profesores de Medicina la ampliación de los departamentos de Física y Química y la creación de los departamentos de Física y Química y la creación del Instituto de Fisiología, para lo cual deberá construirse un piso más en el edificio que ocupa actualmente la cátedra.

La Facultad de Medicina propondrá también el próximo sábado, por boca de sus voceros ante la Comisión Mixta, el programa de ampliación del cuarto año de Bachillerato.

Dicho programa incluye materias de Física, Química, Psicología, Biología (Zoología y Botánica) e Idiomas, entendiéndose que el alumno podrá escoger entre el inglés, el francés y el alemán.

Nos informó además el decano Aballí que ya había sido aprobado por la Junta de Directores, conforme a las proposiciones de la facultad, el programa del cursillo de verano de sesenta días para los bachilleres que habrán de estudiar medicina, cursillo que empezará a ofrecerse en los institutos el día primero de agosto.

El primero de julio comenzará el Cursillo para los profesores de Cornell

El día primero de julio comenzará en la Universidad de la Habana el cursillo de especialización en Parasitología y Medicina Tropical para los profesores y estudiantes de la Universidad de Cornell.

De acuerdo con el intercambio cultural que acaba de concertarse entre el Alma Máter y la prestigiosa institución americana, cuatro enviados vendrán a recibir dicho cursillo y cuatro enviados cubanos irán en el otoño a recibir cursos especiales en aquélla.

No es necesario encarecer la significación e importancia que tiene el intercambio cultural establecido con una universidad como la de Cornell, que se mantiene en la clasificación «A», lo cual está hablando muy alto de los nuevos rumbos que toma nuestro primer centro de cultura hacia el progreso y la superación científica.

El doctor Pedro Kourí, director de los laboratorios de Parasitología, acaba de dirigirse al decano de Medicina interesando que se permita participar del cursillo a cuatro médicos cubanos—pues sólo hay capacidad para ocho—, indicando que podría fijárseles una matrícula de 50 pesos.

También se nos informa que se solicitará la cooperación de los directores del Hospital de las Animas y del Lazareto del Rincón, doctores Albertini y Mestre, para que puedan observar los estudiantes casos típicos de enfermos, y también la de los profesores Arenas, Pardo Castelló y Cárdenas.

El doctor Alfredo Antonetti, profesor universitario de la misión que concertó el intercambio, visitó hoy el Rectorado de la Universidad, así como el doctor Pedro Kourí.

Hoy habrá Consejo Universitario

Celebrará sesión en el día de hoy el Consejo Universitario.

Entre los distintos asuntos a tratar figura un recurso de la Federación de Estudiantes universitarios interesando que se otorguen matrículas gratis de acuerdo con el artículo 138 de los Estatutos, es decir el 20 por ciento de las matrículas pagas que acaban de concederse, con cargo al crédito de 50,000 pesos, votado por el Congreso, a fin de que disfruten de los beneficios unos 204 estudiantes pobres, que se han quedado sin matrícula gratis y a los cuales no alcanzó la distribución hecha por ese concepto.

Ha sido declarado alumno eminente de la Escuela de Medicina, del curso 1936-1937, el doctor José Francisco Botet, distinguidísimo estudiante de la misma.

Se le ha concedido la correspondiente beca de viaje.

Muerto a balazos un exteniente de Policía de Bayamo

Una maestra le hizo cinco disparos cuando estaba en un hotel de Stgo. de Cuba

SANTIAGO DE CUBA, junio 7. A las seis de la tarde de hoy se desarrolló intenso drama en esta ciudad, del que fueron protagonistas el extenientae de la Policía de Bayamo, Armando Corona Fernández, de 42 años de edad, y la maestra pública de esa población Margarita García Maldonado, la cual, con un revólver Colt, calibre 38, abatió a balazos a aquél, privándose de la vida casi inmediatamente. El suceso se desarrolló en la habitación número 21 del hotel Plaza, en los momentos en que Corona hablaba por teléfono con Bayamo; Margarita se presentó inesperadamente a la puerta de la habitación, con el arma citada, la disparó cinco veces consecutivas contra Corona, quien cayó al pavimento cerca de la puerta, diciendo entonces Margarita que si «siete vidas hubiera tenido Corona, siete vidas le hubiera quitado», agregando que había procedido así por vindicar su honor. Recogido el cuerpo exánime de Corona, que aunque portaba un revólver se comprobó que no pudo utilizarlo, fué trasladado a Emergencias, mientras la agresora era detenida por la Policía. Corona hacía tres días que había llegado de Bayamo, y Margarita parece que llegó hoy mismo, acompañada de su hermana Elena, vecina de Palma Soriano. Las autoridades actúan.—García, corresponsal.

Más detalles

Según declaró la joven ante el juez de Instrucción, Armando Corona le había manifestado a su esposa que ella llevaba con él relaciones ocultas, cosa completamente incierta y que originó su divorcio. En vista de que su honor había sido mancillado en esa forma por Corona, ella se hizo el propósito de matarlo, a cuyo fin lo estuvo acechando durante cinco días, hasta que lo encontró hoy en el hotel Plaza de esta ciudad, donde lo abatió a balazos. Margarita, bella mujer, al ser instruída de cargos, se mostró serena, sin arrepentirse de lo que había hecho.

El cadáver de Corona será trasladado a Bayamo, para su enterramiento.—García, corresponsal.

Inauguran mañana la nueva clínica J. Gualberto Gómez

El discurso resumen del programa correrá a cargo del Dr. José M. Cortina

Mañana, jueves, a las cinco y media de la tarde, con un acto social que se espera revista verdadera brillantez, será inaugurada la Clínica «Juan Gualberto Gómez», establecida en la calle Carlos III número 223, bajo la dirección del eminente tisiólogo Rafael Ma. Boza Mesa, y en la que desempeñará la función de Jefe de Cirugía, el notable cirujano doctor Silvano Herrera, representante a la Cámara.

Los iniciadores de este notable esfuerzo que tiende a llenar una necesidad social largamente sentida, han recibido la más amplia y generosa cooperación de la sociedad cubana. Los señores Gabriel y Cambó han ofrecido una hora, de cinco a seis, para la transmisión de los discursos del interesante programa. También prestan su cooperación la Casa Humara y Lastra y la Cuban Telephone.

El insigne orador doctor José Manuel Cortina pronunciará el discurso resumen accediendo a las solicitudes de los fundadores de la Clínica y como homenaje a la memoria del gran amigo cuyo nombre ésta lleva. Figuran también en el programa el abogado matancero doctor Horacio Reyes Lovio, y la poetisa señorita Esperanza Villar.

HOY VISITARA LA MISION EDUCATIVA CHILENA EL INSTITUTO CIVICO MILITAR

La Misión Educativa chilena, que se encuentra en esta capital y que ha recibido las mejores impresiones de nuestro país y de su grado de cultura, visitará hoy, a las ocho de la mañana, el Centro Superior Tecnológico, en Ceiba del Agua. A toda la América—y especialmente a sus altos centros de preparación intelectual: universidades, institutos, colegios ,etc.—ha llegado el elogio del Instituto Cívico-Militar. Por los visitantes extranjeros que han pasado por aquellas aulas, se ha sabido que no se trata de una obra de relativo mérito, sino de un verdadero foco educacional, capaz por sí solo de forjar generaciones aptas para todo noble destino. Al regresar a sus respectivos países, esos visitantes no han escatimado el elogio justo a la obra grande.

La Misión Educativa chilena tiene interés en conocer de cerca el Instituto Cívico-Militar. Y el Capitán Dr. Juan Abascal, Presidente del Consejo de Dirección de dicho Instituto, y el Capitán Aquilino Guerra, Director Administrativo, han señalado la fecha de hoy, miércoles, para recibir dignamente a los ilustres huéspedes de la República.

Al acto asistirán distinguidas personalidades oficiales,tanto del sector civil como del sector militar. Allí la Misión Educativa chilena podrá comprobar lo que hace por Cuba el Jefe del Ejército Constitucional y líder de la revolución constructiva, el Coronel Fulgencio Batista.

TODAS LAS SECRETARIAS SE MANIFIESTAN POR AUMENTAR LOS GASTOS PARA PERSONAL

El Senado será el primero de los cuerpos colegisladores en conocer y aprobar los presupuestos para 1938-39. Este año el Ejecutivo los enviará con un mensaje detallado

La Dirección General de Contabilidad de la Secretaría de Hacienda está esperando la remisión que hará el Ejecutivo del estudio de los trabajos preliminares que se realizan, para acometer el trabajo definitivo del cuadro estadístico en cuanto al cálculo de ingresos en relación con el presupuesto de gastos de la nación para el próximo año fiscal.

Se está discutiendo todavía la cuantía que corresponderá a cada Secretaría, y se espera que en el transcurso de esta semana quede hecho el cuadro de asignación a cada dependencia del Estado.

Se sabe que el Presidente de la República está asesorado en los cambios de impresiones con los Secretarios del despacho, por los doctores Ricardo Ponce, Director General de Consultoría de la Secretaría de Hacienda, del Director General de Contabilidad señor José Luis Beruff Mendieta y de otros técnicos de la Secretaría. Aún se guarda reserva acerca de la cuantía de los próximos presupuestos, pero por las observaciones realizadas, por las obligaciones pendientes y otras atenciones cuyas leyes tiene aprobadas el Congreso, se pueden calcular en unos 85 a 87 millones, como ya lo hemos publicado en nuestra edición anterior.

Algunos Secretarios están haciendo supremos esfuerzos para obtener algunas ventajas en sus respectivos anteproyectos, lo que hace suponer la necesidad de aceptar algunos imprescindibles aumentos, sobre todo en lo que respecta a personal.

La Secretaría de Hacienda defiende su derecho de aumento por ser la secretaría fiscalizadora de todos los impuestos y la responsable de la labor del personal que designe para las fiscalizaciones, pues del mismo depende el éxito o el fracaso de las recaudaciones. Además, son los deseos del Gobierno el mover con toda celeridad y con toda regularidad y exactitud la máquina productora de sus ingresos, por medio de una rigurosa e idónea fiscalización, para lo cual hace falta personal bien pagado y competente.

La Secretaría del Trabajo es otra que solicita aumentos. Se fundamenta en la necesidad en que está de aplicar a través de toda la República las leyes sociales, especialmente las que se refieren a los contratos de trabajo, jornales, sueldos y todo lo demás que afectan a las industrias y al comercio.

Para la fiscalización de esas legislaciones sociales, la Secretaría del Trabajo requiere un número mayor de inspectores.

En un próximo Consejo de Secretarios, posiblemente el Presidente de la República dará a conocer en conjunto la labor realizada para cuadrar los próximos presupuestos y dé aceptación, en parte, a algunas nuevas consignaciones a varias Secretarías.

En los nuevos presupuestos figurará un nuevo e importante capítulo de gastos: el pago de amortización e intereses de los bonos de obras públicas, aunque posiblemente este año se atenderá con la derivación que se le hará a los beneficios de la nueva acuñación de 20 millones de pesos; pero en este asunto el Gobierno tendrá que mirar para lo futuro, pues para el otro año económico no se harán nuevas emisiones de plata.

Suspendido un pagador

Ha sido suspendido de empleo y sueldo el Cajero de la Aduana de Matanzas, señor Luis Díaz, como consecuencia de una visita practicada en aquella oficina por un inspector de la Dirección General de Aduanas.

Terminado otro censo

El censo depurando las pensiones de veteranos en la provincia de Camagüey, ha sido terminado por empleados de la Dirección General del Servicio Central.

Un grupo de agitadores de oficio intentó lanzar a los obreros a una huelga general, en provecho propio

Protestaron de supuestos «atropellos al proletariado» que luego se comprobó no habían ocurrido. Esa era parte de su campaña, según las investigaciones que se han realizado

Con motivo de un suelto publicado en el periódico «Patria», con el título «Atropellan en los centrales a los obreros», la Ayudantía General del Ejército Constitucional ordenó la inmediata investigación para conocer del hecho denunciado, iniciándose un expediente al efecto.

El Teniente Coronel S. D. Desiderio Sánchez M. M. Jefe del Regimiento 2 «Agramonte», del Distrito de Camagüey, designó al Primer Teniente, Antonio Román Ramírez, Oficial Investigador. Los centrales que aparecían infringiendo las vigentes leyes del trabajo eran el «Céspedes» y el «Estrella». De la investigación realizada se ha podido comprobar con los datos, cifras, y libros de contabilidad de dichos centrales, que ambos cumplen con lo estatuído en la ley del descanso retribuído y las demás que se refieren a beneficios legales concedidos a los trabajadores.

Centros comunistas

En su informe, dice el Teniente Antonio Román Ramírez, que es cierto que el Sindicato del Central «Estrella» y sus colonias se encuentran cerrados desde el día 14 de febrero, pero que esta clausura obedeció a una medida de orden público ya que en dicha fecha hubo necesidad de proceder a la detención de casi todos los directivos de dicho sindicato, así como también los de los centrales «Céspedes» y «Florida», que se habían convertido, como tales sindicatos, en centros de agitación entre las masas obreras de dichos centrales, a las que incitaron a lanzarse a una huelga general por tiempo indefinido con el propósito de alterar el orden público y causar graves trastornos al Gobierno.

Agregó, que también alentaban el propósito esas directivas de interrumpir por todos los medios posibles las elecciones del día 5 de marzo pasado, sin que al producir esta perturbación guiara a esos dirigentes ningún propósito de mejoramiento obrero ni reivindicación proletaria alguna, ya que no tenían qué reclamar, pues todas las concesiones legales establecidas se estaban cumpliendo estrictamente.

En el plan acordado, según pudo saberse, se trataría de llevar a un paro general a todos los centrales de la provincia de Camagüey, así como enviar una delegación a las provincias de Oriente y Santa Clara para que los obreros de ambas secundaran el paro general acordado. Pese a la libertad concedida a estos sindicatos obreros para que actuaran al amparo de las leyes de la República, sus dirigentes, de filiación comunista, se colocaron fuera de la legalidad y produjeron la grave amenaza de crear la profunda perturbación que supone una huelga de esa naturaleza. Como las autoridades no han accedido a la reapertura de esos centros ya que sus directivas no han hecho propósito de trabajar al amparo de las leyes y persisten en su actitud francamente subversia, continúa, naturalmente, el cierre de esos locales ya que su funcionamiento constituye un grave daño para los mismos obreros que pacíficamente laboran en los campos de la provincia.

Y he aquí, por no permitirse a esos agitadores que sigan alterando tan peligrosamente la paz pública, un grupo de ellos se ha dedicado a utilizar las columnas de ciertos periódicos con objeto de extraviar la opinión que desconoce generalmente el fondo de estas cuestiones. Pero, como se ve, hecha la investigación correspondiente no solamente no se ha comprobado la veracidad de las infracciones denunciadas, sino que, antes al contrario, se ha llegado a saber cómo determinados elementos en lugar de laborar por conseguir mejoras para la clase trabajadora, tratan de inducirla a asumir actitudes francamentes rebeldes que pugnan con el propio interés proletario y desde luego agreden fundamentalmente las bases de paz y de trabajo en que se asienta la República.

LOGICA, CULTURA Y CORTESIA

NI LOGICA NI CORTESIA

El prestigiado periódico vespertino, «Avance», en su número de hoy publica una nota intitulada: «Ni arte, ni cultura», refiriéndose a la Embajada de Arte Popular Mexicano que debe embarcar mañana en Veracruz con rumbo a la Habana.

Se asevera en la nota de referencia que, según han sido informados, la Misión Artística que se honra visitando este hospitalario país, entre otros propósitos trae el de «hacer una exposición de carteles revolucionarios, gráficas demostrativas de la labor de su Gobierno en la región de La Laguna y con relación al problema del petróleo, etc.».

Francamente confesaré que, aun cuando no ignoro hasta qué extremos la pasión del sectarismo orilla, mismo a las mentalidades fuertes, este caso sobrepasó a mis previsiones—me refiero a los prejuicios sin fundamento del periódico «Avance»—que con su juicio prematuro, al calificar de labor subversiva la de la Misión de Arte Mexicano, faltó a la rudimentaria cortesía a que creo, y conmigo la mayoría del pueblo cubano, es merecedor el Gobierno de México, que es el promotor de esta Embajada de Arte y los miembros que la forman, a quienes no inspira otro deseo u objeto que el de hacer patente, una vez más, con esta manifestación de arte, el fraternal afecto que une a los dos países.

Para calmar el temor del periódico aludido, puedo asegurarle que la Misión Artística no exhibirá carteles revolucionarios, ni expondrá el caso de La Laguna ni el del petróleo, ni mucho menos colaborará con las izquierdas ni con las derechas de este país. Sí exhibirá algunas fotografías de las bellezas naturales de nuestra tierra y ofrecerá al pueblo hermano el armonioso y dulce folklore musical y coreográfico mexicano.

Y esto sí es cultura y cortesía...

La Habana, junio 7 de 1938.

Octavio R. Spíndola,
Encargado de Negocios de México.

EL FALLECIMIENTO DE LA SEÑORA ISABEL LUNA VIUDA DE LOPEZ LACASA

Rodeado de los solícitos cuidados de sus familiares y, tras agotarse todos los recursos de la ciencia, dejó de existir en esta ciudad—a edad avanzada—la venerable matrona Isabel Luna Companioni viuda de López Lacasa.

La extinta era una dama bondadosa, dada siempre a la práctica de la caridad cristiana. Su carácter afable le proporcionó numerosas amistades, por lo que la noticia de su muerte ha causado hondo pesar. Expresión de condolencia que se evidenció con motivo del sepelio de la extinta, que tuvo efecto en la Necrópolis de Colón.

Reciban sus atribulados deudos nuestro más sentido pésame, que hacemos llegar de manera especial a nuestro querido compañero en las labores periodísticas José Luna Morgado.

M.E.C.D. 2016

DIARIO DE LA MARINA

(S. A.)
FUNDADO EN 1832.
(Dirigido hasta 1919 por D. Nicolás Rivero y Muñiz)
DIRECTOR: Dr. JOSE I. RIVERO — ADMINISTRADOR: D. CELSO GONZALEZ
Domicilio Social: PASEO DE MARTI, número 103
Joshúa B. Powers, Ins. 220 East. 42nd. St. New York City

Editado por la Cía. DIARIO DE LA MARINA, (S. A.), cuyo programa consiste «en la defensa de los intereses generales y permanentes de la Nación cubana, de los especiales de la Colonia Española establecida en la misma y de la unión y armonía entre los diversos elementos que conviven en el país». Art. 1o. de los Estatutos.

TELEFONOS DEL DIARIO

Dirección	M-2856
Administración	M-7911
Suscripciones	M-7911
Quejas	M-7911
Clasificados	M-7915
Jefe Redacción	M-1287
Redacción	M-7913
Sports	M-7912
Ag. Guanabacoa	XO-1584

PRECIOS DE SUSCRIPCION

	Territorio Nacional	Extranjero	Países Fuera del Convenio Postal
Año	$ 13.50	$ 17.00	$ 20.00
Semestre	7.00	9.00	11.00
Trimestre	3.75	5.00	6.00
Mes	1.30	—	—
Dominical Semestre	—	5.00	7.00

EDITORIALES

El tributo sobre la carta de ciudadanía

La Ley del 50 por ciento cerró las puertas del trabajo a los extranjeros. Ahora se les piensa cerrar las de nacionalización con el proyecto de establecer un impuesto de cien o cincuenta pesos por cada carta de ciudadanía.

En todas las naciones se procura fomentar y aumentar el número de ciudadanos. De este modo se acrecientan sus fuerzas y sus energías y se arraiga y estabiliza la población. Pero en Cuba, cuyos habitantes no alcanzan la suma de cinco millones a pesar de tener capacidad para doce millones; en Cuba, que, como país joven necesita vigorizarse con nuevos elementos de trabajo que propulsen su riqueza y su progreso se pretende hacer prohibitiva. Se comprende que se establezcan condiciones para la admisión a la ciudadanía, a fin de no otorgársela a gente indeseable que lejos de beneficiar a la República, ha de perjudicarla, obstruirla y perturbarla, que se excluya de su seno, con una medida general, a todos los extranjeros sin distinción de ninguna clase.

Ni el aumento de ingresos puede servir de pretexto a esta medida. El gobierno recauda actualmente unos cien mil o ciento veinte mil pesos por concepto de expedición de cartas de ciudadanía. Con el proyectado impuesto apenas percibiría más de cuatro o cinco mil pesos anuales. Los que viven únicamente de su trabajo, que son la mayoría de los extranjeros, no dispondría de la cantidad que se exigiría para la carta mencionada.

Llegan ahora a unos cincuenta los empleados que ganan su subsistencia en la Secretaría de Estado, donde se expiden las cartas de nacionalización. Con el pretendido impuesto apenas sumarían una docena los que en el referido departamento se necesitarían para el trámite de tales documentos.

Entre abogados, procuradores y agentes alcanzan la cifra de siete mil las personas que con sus respectivas familias, obtienen el pan de cada día con la tramitación de las citadas cartas. Mas de las tres cuartas partes de éstos, se verán privados de este medio de subsistencia.

Sólo se harán ciudadanos cubanos los polacos: no para permanecer en este país, sino para ir a los Estados Unidos, que es su más vivo y apetecido anhelo.

Era por otra parte la carta de ciudadanía, la única esperanza a que se asían los extranjeros excluídos del trabajo por la Ley de Nacionalización. Esta ha sido la que ha condenado al hambre y a la miseria no sólo a millares de españoles honrados y laboriosos arraigados en la Isla, sino también a sus esposas y a sus hijos cubanos. El proyectado impuesto vendría a quitarles esa esperanza.

Peca éste, por lo tanto, no solo de anti-económico y de atentatorio contra los intereses del país, sino también de inhumano. Ya es bastante crueldad el despojar a los extranjeros del derecho del trabajo, y por lo tanto, del derecho de vivir. Pero se intenta aumentar esta crueldad negándoles casi absolutamente con el referido impuesto el único asidero, el de la carta de ciudadanía que les quedaba en su proscripción para el trabajo.

El gobierno, oyendo el clamor de los colonos, de los hacendados, de los comerciantes y de otros elementos de la opinión pública, desistió, con muy buen acuerdo, de sus propósitos de establecer algunas nuevas gabelas que pugnaban con sus intereses. Ahora son millares y millares de extranjeros, trabajadores en su mayor parte, los que solicitan de él que no lleve a efecto su intención sobre el ideado impuesto. Y lo piden por la más poderosa y la más convincente de las razones; la de vivir. Esta es una razón que no se puede negar a nadie en ningún país civilizado. No hay pretextos que puedan justificar medidas de esea clase. Si es necesario aumentar los ingresos nacionales, búsquense otras fórmulas que no estén reñidas con aquella justicia social que tanto y tan enfáticamente se invoca en estos momentos.

La cobranza de los impuestos

En materia de tributaciones hay siempre que considerar dos aspectos de pareja importancia: la eficacia del tributo en sí y la viabilidad de su cobranza. Un impuesto no es bueno sólo porque sea grande su capacidad teórica de rendimiento, sino porque pueda ser cobrado con facilidad, sin gastos excesivos para el Estado ni grandes molestias para el que ha de pagarlo. En teoría no hay mejor impuesto que el que grava la renta personal, el que los ingleses llaman «income tax». Pero en la práctica esta gabela tropiezo con enormes dificultades. A nadie le gusta que le investiguen sus entradas y no porque tenga el prurito de disimularlas u ocultarlas, sino porque ello supone una ingerencia engorrosa en la economía privada de la persona. La visita del inspector siempre es una visita desagradable. Pero cuando ese inspector se apodera de los libros del contribuyente y escudriña en ellos hasta la última partida, su presencia se hace casi intolerable. Estas intervenciones del Fisco, cuando son tan acuciosas como el impuesto personal lo exige, merman sin duda la libertad del individuo.

Entre nosotros se ha hablado últimamente de reformar el sistema tributario. Se pensó primero en un posible aumento de la exacciones. La industria y el comercio se alarmaron muy justamente. Los tiempos no estaban para imponer nuevas cargas a las clases de la nación, harto esquilmadas ya en la actualidad. Se dijo después que la reforma consistiría en hacer más efectivas las imposiciones vigentes. Ya esto es otra cosa. Nadie puede negarle al Estado el derecho que tiene de vigilar sus recaudaciones, de hacer que cada cual pague los tributos que le corresponde y de impedir que en el camino que va del contribuyente a las arcas públicas haya filtraciones o desviaderos sospechosos.

Pero he aquí que ahora una comisión de la Federación de Detallistas ha visitado al Presidente de la República y le ha hecho entrega de un memorándum en relación con las reformas tributarias de que se ha hablado.

Entre otros particulares, se aborda en dicho memorándum el relativo a la forma de cobranza del impuesto del uno y medio por ciento. Hay que tener en cuenta que este impuesto es uno de los que más producen al Fisco y uno de los que más onerosamente pesan sobre el comercio nacional. Se explica, pues, que la Federación de Detallistas se halle interesada en los métodos para hacer fácil, cómoda y eficaz su recaudación.

Entiende la Federación que dicho impuesto debe ser cobrado en las aduanas y en los centros de producción, porque de este modo su cobranza produciría menos molestias al comercio y la labor de comprobación e inspección resultaría más sencilla y menos costosa para el Estado.

Hace mucho tiempo que elementos del comercio vienen recomendando el pase de este tributo a las aduanas, donde podría ser cobrado a la par que los derechos arancelarios. Ello evitaría esas inspecciones inacabables y minuciosas que existen en la actualidad y que durante determinadas épocas del año producen una verdadera interrupción en las operaciones administrativas de nuestro comercio.

Creemos que el Gobierno debe estudiar con detenimiento el memorándum de la Federación de Detallistas y muy particularmente ese aspecto del mismo. Nadie mejor que el propio comerciante sabe por experiencia cuáles son los mejores métodos para hacer efectivo un impuesto. Su palabra, por tanto, debe ser escuchada con atención. Analice el Gobierno el pro y el contra de la sugestión que hacen los detallistas respecto del impuesto del uno y medio por ciento sobre la venta bruta y si se llega a la conclusión de que es acertada y de que no mermará los ingresos del Fisco, procédase sin tardanza a hacer las modificaciones pertinentes en la cobranza de dicho tributo.

Gabelas razonables y métodos sencillos y cómodos de cobranza: he ahí dos requisitos que debe cumplir todo buen sistema tributario.

Epistolario de OTEYZA

Srta. Iris Farczady.
Budapest.

Trastornada joven:

Posible es, como dice el diario vespertino y habanero donde lo leo, que «grandes eminencias médicas de la Europa Central confiesen no tener idea indicadora, para determinar las causas de la extraordinaria transformación psico-patológica» presentada en usted. Pero eso demostrará sólo que en la Europa Central se considera eminencias médicas a ignorantes mata-sanos que no debieran atreverse ni a mirar un enfermo.

Para mí, aunque soy completamente profano en medicina, el caso clínico de usted está clarísimo. Usted asistía a una sesión cinematográfica, y al proyectarse cierta película de las llamadas «Actualidades», con episodios de los sucesos de España, empezó a gritar: «¡Dios mío! La calle Oscura está en ruinas... ¡Pablo! Mi hijo Pablo... ¡Han matado a Pablo!» A duras penas pudo sacarse a usted del cinematógrafo y conducirla a su domicilio.

Allí, ante el asombro doloroso de sus padres, sostuvo ser española y llamarse Lucía Alvarez, absurdos fundamentales, puesto que se llama usted Iris Farczady y es todo lo húngara que se puede ser. Y sobre esos fundamentales absurdos, levantó usted toda una serie de fantasías inverosímiles, entre las cuales descuella la de que tiene usted catorce hijos, no teniendo más que diez y ocho años. A esa edad es muy difícil tener tantos hijos, y es absolutamente imposible tenerlos, como usted supone además, peleando en el frente de Madrid.

Su caso, pues, constituye una psicosis de guerra. Y me resulta inexplicable que así no lo hayan diagnosticado esos médicos de la Europa Central, quienes, desdichadamente, son de una ignorancia supina. Padece usted una obsesión enagenadora, causada por las noticias del horror de lo que en España sucede. Esto se lo confirmará a usted cualquier facultativo que no sea de la Europa Central.

Las psicosis de guerra comenzaron a observarse durante la pasada conflagración europea. Y ahora han sido ya estudiadas a fondo, en las lamentables ocasiones que para ello está dando mi desgraciado país. Allá son frecuentes ahora. Uno de mis mejores amigos, el gran poeta satírico Luis de Tapia, sucumbió padeciendo esta dolencia en un derrame cerebral. Pero fué que, dada la situación en que se encontraba—caído en la vorágine de tanto horror—, no fué posible tratarle adecuadamente la enfermedad. Por fortuna, la situación de usted es muy otra.

A usted sí creo posible hacerle reflexiones que lleven a su ánimo el convencimiento de que está obsesionada. Le haré una, apoyándome en la propia conducta que usted sigue juzgándose española. Según el diario aludido al comienzo, tras de haber sido usted recluída en una casa de salud para impedir que trate de irse a su país, «hoy ocupa sus días, vestida de madrileña, bailando tarantelas». Pues bien; si baila usted tarantelas, será italiana todo lo más.

Fácilmente podrá usted enterarse de que la tarantela es un baile napolitano, y de que Nápoles pertenece a Italia. Con lo cual se disipará de su mente la obsesión que la enagena, máxime más si repara en que no está vestida de madrileña. De madrileña no puede usted estar vestida, porque el traje de madrileña no existe como figurín especial.

Sin más que deserle un completo alivio, quedo de usted atento s. s. q. s. p. b.

Luis DE OTEYZA.

La Habana, 8 de Junio de 1938.

FECHAS Y ANIVERSARIOS

JUNIO 8

o—En 1810 nació en Zwickan, Sajonia, Alexander Robert Schumann, el famoso compositor alemán. El 27 de febrero de febrero de 1854 y en un ataque de enajenación mental se arrojó al Rhin, siendo salvado milagrosamente por unos pescadores e internado en un asilo donde murió el 29 de julio de 1856. Schumann fué de una fecundidad extraordinaria y su arte musical abarcó estudios sinfónicos, fantasías, sonatas y música de orquesta y cámara, contándose por centenares sus producciones maravillosas.

SAGACIDAD

por Roseñada

—¿Cómo dió conmigo?
—Porque me enteré que usted no estaba ni con el Gobierno ni con la oposición...

COMENTARIOS INTERNACIONALES

«ES KOMMT DER TAG...» DIJO WALLESNTEIN HACE 304 AÑOS AL MORIR ASESINADO EN EGER Y ACABA DE REPETIRLO HENLEIN EN EL MISMO SITIO

El intringulis del mapa racial de la Europa Central que Napoleón rehizo 12 veces.—El sueño imperial de Hitler «nach osten» es imposible sin Checoeslovaquia.—Polonia, la carta vacilante y decisiva.

Por LUIS SORUCO

«Es kommt der tag»... «el día vendrá» fueron las últimas palabras pronunciadas por el gran general Albrecht Wenzel Eusebius von Waldstein, más conocido por el nombre de Wallenstein. El 25 de febrero de 1634, tres oficiales bajo las órdenes del coronel Butler asesinaron al Duque Fierddand, Almirante de la flota del Báltico en su castillo de Eger.

En su veleidosa amistad con el Emperador Fernando II, el audaz vencedor de Dessau, había concebido el grandioso sueño de unir a todos los estados alemanes bajo su férula

El puñal de la imperial venganza dejó enredado entre sus labios moribundos el vaticinio que ha estado a punto de realizarse el 22 de mayo si algunos factores de la desconcertante política internacional no hubieran favorecido al Presidente Benes, el huésped del Palacio de Hradcany.

304 años después, en la madrugada del 21 de mayo, en la misma vecindad donde murió Wallenstein dos jóvenes en una motocicleta se dirigen a toda velocidad a la frontera.

Halt!... les ordena un guarda pero Georg Hofmann y Niklas Boehm no hacen caso y una misma bala los atraviesa. Por un instante por varias horas el fusil del soldado checoeslovaco estuvo a punto de reproducir la tragedia, el conflicto total que acarreó el disparo de Sarajevo. El gabinete en Praga al recibir la noticia movilizó 70.000 reservistas «por excepcionales circunstancias» que se unieron a los 400,000 que horas antes del mediodía habían ocupado todos sus puestos detrás de la «pequeña línea Maginot»...

«Drang nach Osten»... «la marcha hacia el Este», la terrible amenaza de Hitler, vagó todo ese día por el angustiado ambiente de las cancillerías europeas y el cable estuvo listo, para anunciar la invasión

La paz, por el momento, la ha salvado la «feroz actitud oportunista de Polonia que decidió plegarse a la «actitud británica», obligando esta vez al señor Berchstenganden a permanecer en relativa calma.

La gran debilidad de Checoeslovaquia no reside tanto en la pequeñez y ubicación de su territorio como en su carencia de homogeneidad Por lo menos cuatro millones y medio de su población no son ni checos ni eslovenos. Sumados a los 3.000,000 de la minoría germana se hallan 750,000 húngaros, 500.000 rutenios y 100,000 polacos. Los dos tercios de estos grupos raciales y hasta una buena parte de los slovenos que siguen al Padre Hlinka están guiados por la intransigencia y la irreconciliación. Aunque la minoría polaca es pequeña nunca ha dejado de ser el foco de fricciones entre Varsovia y Praga. Hungría jamás ha cesado de pedir en todos los tonos de la diplomacia «pacífica» el retorno de esas tierras donde viven «magiares forzadamente disfrazados de checos».

Esta situación le ha acarreado a la patria de Masaryk la terrible perspectiva de que de sus 4,125 kilómetros de fronteras sólo 201 sirven de límite a un país amigo como Rumanía; el saldo es la odiosidad, el espíritu de revancha que espera su hora para rectificar las ilusiones creadas en el Tratado de Trianón.

Desde hace muchos siglos la Europa Central ha sido un depósito de rencores, donde pueblos enteros pasaban de un día a otro a pertenecer a otras naciones según fuera el resultado de las guerras. Gustavo Adolfo «el gran condottieri» de Richelieu sirvió por sentido nacional y dinero a una lucha de hegemonía en que estaba empeñada la Francia de Luis XIII. El mismo Wallenstein ganó su rango de Príncipe por su actuación en la despiadada represión racial y religiosa efectuada en Bohemia y en Moravia en 1618. La historia del desaparecido Imperio austro-húngaro es un combate paciente y secular de un mosaico de pueblos en contra de las razas dominantes que en Viena y Budapest mantenían el «imperator». Napoleón rehizo 12 veces el destino de esas minorías que un siglo después, en Versalles, sirvieron para estructurar un nuevo mapa.

No es extraño, entonces, que entre tanta mudanza histórica, los pueblos de la Europa Central, guarden fuera de sus rencores raciales otras reservas de odios. Los polacos además de la disputa sobre Teschen, siguen culpando a los checos de haber aplicado la dominación zarista e impedido el paso de municiones francesas cuando la guerra con el Soviet En Budapest cuando se trata del tema de la minoría húngara en Checoeslovaquia se habla abiertamente de que así como «los checos traicionaron a su gobierno en la Guerra Mundial, ellos sabrán lo que es ser traicionados». Cuando se discutían las nuevas fronteras en Versalles Woodrow Wilson insistió en que la región montañosa del Sudeten debía incorporarse al recién nacido país para que contara con una frontera natural con Alemania. Los ideales wilsonianos también le dieron a Checoeslovaquia el 80 por ciento de la antigua industria austro-húngara cuyas cuatro quintas partes se hallan situadas en la región alemana.

El único obstáculo para que sea posible la realización del Imperio pan-germano es la pequeña, próspera, bien armada y educada República checoeslovaca. Simbólicamente podría asociarse a lo que fué la India para Alejandro el Magno, Inglaterra para Felipe II, y Napoleón. Una valla que deberá cruzarse si se desea el Imperio, la tuición completa sobre Europa y el mundo o respetarse si se tiene en cuenta lo de España, donde según Balzac se rompió las narices el Emperador.

Checoeslovaquia es el camino forzado de Hitler para cumplir su prometida «marcha hacia el Este»; por allí llegaría a los ricos pozos petroleros de Rumanía, a los fértiles valles de Ukrania, y tanto como dure la vida de la República que Tomás Masaryk declarara independiente en Washington el 18 de octubre de 1918, el flanco izquierdo del «nazismo» quedará expuesto al ataque; sin Praga el «eje transversal aurásico» que uniría a Hamburgo con el Golfo de Persia es de imposible construcción.

Por comprenderlo así es que Inglaterra, otra vez, se resolvió a evitar que las elecciones checoeslovacas terminaran a cañonazos, decidiendo a Polonia a jugar su role determinante en el triple dilema que su Ministro de Relaciones, José Beck se plantea por ahora, como una posibilidad teórica pero que en caso de ocurrir decidirá en un sentido u otro la actitud de su país.

Alemania ataca a Checoeslovaquia sin la intervención de Europa; los polacos se unirían a Hitler para recuperar el distrito de Teschen. Francia y Rusia ayudarían a Checoeslovaquia, entonces el astuto coronel Beck miraría primero para no embarcarse con el perdedor. Inglaterra se uniría a Francia estallando un conflicto general, y ante el triunfo cierto, la patria de Pilsudky entraría de parte de sus antiguos aliados. Según el notable e ilustrado periodista, el motivo más fuerte que ha hecho reaccionar a Polonia para evitar el drama es que en el caso de una guerra su territorio sería el sitio de las hostilidades ruso-alemanas.

Mientras tanto, Konrad Henlein, el «Fuehrer» de los alemanes del Sudeten, ha debido contar con repetir en el fastuoso sepelio de los dos camaradas muertos con cierto tono de excusa, la romántica e histórica frase del vencedor de Cristián de Dinamarca... «Es kommt de tag»... «el día vendrá».

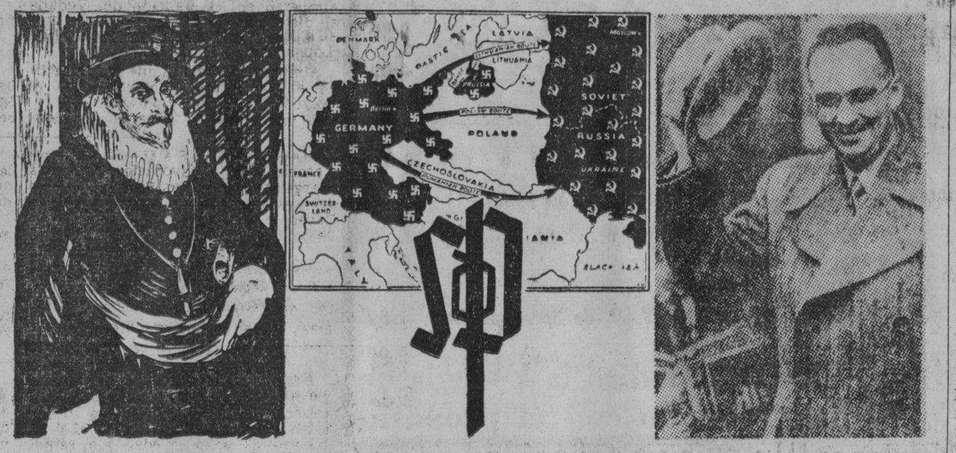

A la izquierda, el General Albrecht Wenzel von Walds tein, Duque de Friedland, conocido por el nombre de Wallenstein. A la derecha, Henlein, que repitió sus pa labras cerca de las ruinas del castillo de Eger, donde Wallenstein fué asesinado. Al centro, la insignia de los nazis de Checoeslovaquia. El mapa es del libro «El Octopus Alemán», recientemente publicado en Nueva York por Henry Wolfe, y en el cual se muestran las tres rutas estudiadas por el Estado Mayor alemán para la guerra eventual con Rusia.

EL BILLETE-FANTASMA

El secreto del «billete-fantasma» no ha sido revelado y sigue siendo hasta hoy el mayor enigma conocido en el reino monetario Cuando hace años emitió el Banco de Inglaterra una nueva serie de billetes de cinco libras esterlinas, las autoridades del banco descubrieron con gran estupefacción que uno de los billetes llevaba la inscripción «Bank of Ireland» (Banco de Irlanda) en vez de «Bank of England» (Banco de Inglaterra).

Puede figurarse la sensación que causó el hecho y el temor que surgió de que hubiese en circulación billetes con esa denominación, en momentos en que Irlanda luchaba por su autonomía. Después de una cuidadosa investigación se estableció que el billete no era falsificado y que había salido realmente de las prensas del banco. Pero no pudo ser encontrada la plancha del grabado con esa inscripción falsa. Los encargados de la imprenta insistieron en que no había existido nunca.

El enigma no pudo ser resuelto y el «billete-fantasma» puede ser hoy visto en el museo del banco.—(De «Hamburger Illustrierte», Hamburgo)

A TRAVES DE LA VID

PRIOR TEMPORE

Cuando estudiaba derecho civil y canónico aprendí como sentencia lo que era un adagio por su repetición y lentitud. Decían los sabios juristas que «el primero en tiempo era primero en derecho» (Prior tempore potior jure) y luego en la lucha por la vida supe por experiencia que «el que da primero da dos veces». Los refranes cuando no se contradicen confirman todas las reglas.

Sucede que hace varios días tuve unas ideas, como aquel príncipe que aparece en «El gran Mogol», opereta francesa que ha pasado al ostracismo, aunque deliciosa y espiritual. La misma suerte han corrido «La hija de Madama Angot» «Las campanas de Carrión» (Corneville en el original) y tantas otras. La generación presente será «muy práctica», pero ha perdido muchos placeres.

Pues como iba diciendo tuve una idea, como el Príncipe de Mignapoor, y la cogí al momento para regalarla a los lectores, sin considerar que ellos, seguramente, también habrán hecho la misma observación. Pero así es el ser humano de vanidoso y necio, que se cree a cada momento que ha descubierto el Mediterráneo y que la ocurrencia que le asalta no ha pasado todavía por mente alguna.

Y concretándome al caso diré que hice observaciones muy razonables acerca del cinematógrafo. Llamé la atención acerca del hecho singular de que cuando se usa—y se abusa—del teléfono en la película que se desarrolla, nunca «está ocupado», siempre responde la persona que se solicita y jamás se oye demandar: «—¿Qué casa?—como sucede en la vida real y ordinaria.

Sobre estas particularidades y otras muchas de igual analogía, discurrí un poco para cumplir mi diaria tarea, y luego hice mutis por el foro, «tranquila la conciencia y dulce el alma», como dice Lope de Vega en «La dama melindrosa».

Y he aquí que, poco después, leo en un periódico de provincia mis mismas ideas apenas disfrazadas con escasos ropajes, como corresponde a un vestido femenino de la más alta elegancia.

La cosa no era legal. Yo había sido el primero en tiempo, lo que me daba el derecho indiscutible a la propiedad.

Pero ¿Y si los dos, separadamente, habíamos tenido el mismo pensamiento? De todos modos el mío era anterior y ahí estaba la fecha del periódico para atestiguar que el descubrimiento telefónico era mío, mientras que mi elucubración, decía, lo menos, de una quincena, el derecho era indiscutible.

Ahora bien. Si había brotado la misma idea, aunque a distancia, en nuestros cerebros, podía ser una coincidencia, una casualidad o una acción telepática, si se quiere, pero no había dolo.

Planteado el recurso, ante el Tribunal Supremo, por «quebrantamiento de forma» a falta de «inconstitucionalidad» o de «infracción de ley» contra los derechos individuales garantidos por la propiedad literaria, habría perdido de seguro, aunque con el consuelo de un voto particular que dijera que el caso era litigioso, y que ya las Leyes de Partidas habían estatuído que «dinero es ansí, en que el letrado finque lo suyo, no, fágala suya».

De manera que no habiendo quien me colega, tratado de copiarme, no conseguir gloria ni fortuna con mi invento, la acción dolosa era indetenible y no había delito.

Quedaba, pues, una producción intelectual con dos paternidades perfectamente legítimas, como el Duque de Almendares que pertenece igualmente a Marianao y a la Habana, con la singularidad que ninguna de las dos partes lo reclama ni quiere hacerse cargo de su mantenimiento.

De todos modos hay dos opiniones contestes:, y son: que el teléfono es un invento prodigioso al que no llegamos a acostumbrarnos.

Héctor de SAAVEDRA.

EL VIAJE A GRECIA

EL SEÑOR CONSUL HISPANOAMERICANO

XII

Una vez, hace muchos años, llegó a la Habana un joven griego recién casado con una francesa y padre de una niña. Padre, madre y niña fueron descubriendo el espíritu de Cuba, las características criollas, el embrujo de la Habana, la fascinación de la atmósfera, y se dejaron ganar por esa fascinación y ese embrujo, que les redujo a pavesas todo lo que tenían de extranjeros. Se aplatanaron, pues. Hasta la médula de los huesos. Se volvieron rabiosamente, naturalmente, sinceramente cubanos. De tal manera que, cuando por razones que no vienen al caso, tuvieron que regresar a Grecia, fué como un desgarramiento. Como un desenraice. No exagero si digo que lloraron, los tres, porque ya la chica era una señorita casi, había crecido rociada de sol cubano, hablaba como las habaneras auténticas y sentía que aquel trozo de tierra antillana era su verdadera patria y el origen y el fin de su destino.

Cuando, por primera vez, hace muchos años visité Atenas, el padre, la madre y la niña me recibieron con los brazos abiertos, sinceramente encantados de encontrarse con «un cubano». Los periódicos habían dado la noticia de que yo estaba allí y se precipitó el padre al hotel, para abrazarme, como si se tratara de un compatriota. Fueron unos días de reminiscencia constante, de recuerdo ininterrumpido. Nombres de personas, nombres de cafés y restaurantes habaneros, caras familiares al criollo. «¿Se acuerda usted de aquel almacén que estaba en tal parte? pues fué allí que en tal ocasión...» Y Jacqueline la casi señorita, la criolla Jacqueline, se envolvió una vez en una bandera cubana y cantó para mí el himno...!

Eso, hace muchos años, con ocasión de mi primer viaje a Grecia.

Después, cada vez que he pisado tierra griega ha sido lo mismo. Exacto. Como si el tiempo no hubiera transcurrido. Y hoy la escena se ha repetido, hemos charlado todo el día de la Habana, de las rumbas, del Bacardí, de los tabacos, de la política, del Vedado, de Jesús del Monte y de Guanabacoa, como si cuatro cubanos se encontraran de pronto en un país lejano, pero todos los cuatro empapados en cubanidad.

El se llama Juan Faquís. Su esposa se llama Germaine.

Su amor por Cuba los hizo extender su cultura a todo lo hispanoamericano y a todo lo español. Como se trata de tres temperamentos intelectuales, se han dedicado a exaltar, en Grecia el genio hispano en todas sus manifestaciones, en todas sus ramas. A Juan Faquís, se debe la creación, en Atenas, de esa institución magnífica que se llama «Liga Hispano Helénica», en la que se comprometidos muchos intelectuales griegos y que ahondan en la cultura española e hispanoamericana con desinterés total y con un convechamiento ejemplar. Es Faquís quien ha hecho representar en los teatros griegos las obras de Benavente, de Linares Rivas, etc. El quien ha traducido a los poetas clásicos y modernos de España y de la América Latina, él quien difunde constantemente nuestra música.

—¡Ah, mi querido Avilés—me dice hoy—aprovecho su oportunidad para rogarle diga en el DIARIO DE LA MARINA, a todos los músicos cubanos, que envíen rumbas, guajiros, danzones, etc. para ha los interpretar por las orquestas griegas y hacer conocer así la amorable, la dulce, la encantadora música criolla. Mi dirección es «Consulado de la Argentina, Atenas, Grecia».

¡Ah, porque Faquís es, aunque griego, Cónsul de la Argentina! Lógicamente debiera serlo de Cuba. Pero recuerdo con cierta desilusión que todos los trabajos encaminados a hacerlo nuestro Cónsul en Atenas fracasaron, desde los tiempos de Machado. Después...

Pero sigue siendo tan criollo de corazón, tan sincero amigo de Cuba, tan correcto caballero, tan estricto en su trato personal, tan correcto en su sociabilidad, que, aun sin empeleos oficiales, es «el señor Cónsul de Cuba», y como todo lo hispano y todo lo americano es también mío, por derecho de asimilación de cultura y de conquista espiritual, «El señor Cónsul de Hispanoamérica».

Cuba hace milagros. Cuba es un filtro. El que lo toma, queda para siempre enamorado. Y como no hay viajero que no lo tome... La prueba, estos Faquís de Atenas, que son un milagro de amor a Cuba sin «viviendo en la Habana», a través del pensamiento, a través de los periódicos y revistas que siguen viniendo, a través de los pocos cubanos que caemos por su patria amorable. El fenómeno es conocido por todos los viajeros de la tierra. Hasta los errantes Simbades, cuando han vivido en Cuba, y aunque materialmente se alejen de ella, le dejan lo mejor del corazón, en una fidelidad sin límites que debe mover a respeto a todos los cubanos.

Eduardo Avilés Ramírez.

CON PIMIENTA

—No todos los hombres que llevan cabellos largos son poetas. Muchos no tienen dinero para cortarselo.

CUBA EN EL EXTERIOR

DE LA NECESIDAD DE LEGISLACION QUE REGULE LA EXISTENCIA DE LOS DIPLOMATICOS Y CONSULES

II

No sintiéndose a la patria en el exterior, algo difícil es que ueda ser ella reresentada, como debiera serlo, en el exterior.

Yo, que he pasado gran parte de mi existencia en el extranjero, he tropezado aquí y allí con compatriotas que, a veces sinceramente, y a veces—las más—distraídamente, se han extrañado de cómo en ocasiones o en casos es tratado el semblante cubano lejos de la patria. Compatriotas que una vez de regreso al país jamás han realizado el menor esfuerzo en beneficio del Servicio Exterior nacional. No me han faltado ocasiones—a otros colegas tampoco—de hacer observar lo que digo a funcionarios públicos, a miembros del Gobierno, a miembros del órgano que más puede hacer en beneficio del Servicio Exterior: el cuerpo Legislativo. Siempre he observado amable adhesión, pero, pasado cierto rápido período de asombro, se han olvidado promesas hechas. Una vez en el terruño, el legislador se ve acaparado por numerosos asuntos que distraen su atención y el semblante nacional en el extranjero queda... como está.

En más de un cuarto de siglo de vida independiente no ha votado todavía el Legislativo cubano sino dispersas disposiciones, pomposamente llamadas leyes, aplicables al Servicio Exterior. El mundo entero tiene su Servicio Exterior regulado por una ley básica, y a veces por otras complementarias, desde lejanos tiempos. Nosotros ni hemos sabido todabía elaborar una ley para el Servicio Exterior ni copiar siquiera o adaptar alguna extranjera a nuestras necesidades.

Cuando yo desempeñé el cargo de subsecretario de Estado redacté un proyecto de ley para el Servicio Exterior que, desgraciadamente, el secretario de Estado, Cosme de la Torriente, no tuvo tiempo ni de estudiar ni de presentar a la consideración del entonces reducido órgano legislativo de la República. Mientras el doctor Lamadrid le daba forma clásica al proyecto, formóse la indigna, pequeña y ridícula cábala contra Torriente, que lo obligó a renunciar, imitándolo yo acto seguido.

Era mi intención, después de oír su parecer y aceptar sus sugestiones, proponerle circular el proyecto de ley, antes de pasarlo a la consideración del Legislativo de entonces, entre los miembros del Servicio Exterior y los retirados del mismo, pensando que, indudablemente, podrían los interesados en él ofrecernos retoques complementarios dignos de interés.

Me inclino a esto lo siguiente: el Senado norteamericano, antes de votar la ley diplomática-consular norteamericana en vigor, hizo ir a Washington a funcionarios del Servicio Exterior de las diversas categorías, no olvidando a un tiempo escogerlos en variadas naciones y regiones del globo. Interrogados éstos sin ton ni son, familiarmente, por la comisión de Relaciones Exteriores sobre su misión y ocupaciones, sobre el costo de la vida en los lugares donde se encontraban, sobre su vida mundana, sobre, muy especialmente, su vida material y, sobre lo que creían que podría, debería hacerse en su obsequio; y, tomadas taquigráficamente tanto las preguntas de los senadores como las respuestas de los funcionarios en el exterior, publicóse todo ello en un tomo que me ofreció mi amigo el embajador Gibson; publicación dada a luz, al mencionarse su objetivo, con el título de «Hearing»; de hearings de opiniones del Servicio Exterior de los Estados Unidos. Volumen de cuya lectura me viene a la mente el caso de todo un embajador acreditado ante una gran potencia, al cual—y lo probaba él cifras en mano—apenas si le alcanzaba lo que ganaba para vivir sin lujo y para, a lo sumo, poder llegar a ofrecer una recepción anual a sus colegas y amistades; así como el caso de un cónsul, eminente hombre de negocios, al que habiéndosele ofrecido una importante dirección de un banco, declaró que de contar, al finalizar su carrera, con un retiro razonable, hallábase dispuesto a continuar sirviendo a su nación aún gozando de medios de vida más modestos.

Volumen, agregaré para terminar, que justamente por todos los detalles verídicos, sinceros, necesarios, que contuvo, sirvió al Congreso para darse justa idea de las necesidades materiales de la parte de la administración pública norteamericana en el exterior.

Willy de BLANCK.

(Continuará).

El Pastor de Estrellas

(De Mistral)

En el risco más solo y escarpado
de la sierra distante,
vive un pastor de cabras, ignorado
de todos, e ignorante.
Resplandece en los ojos del cabrero
la gloria de la cumbre,
y del naciente sol es el primero
que recibe la lumbre,
Libre como las águilas salvajes,
odia la tierra baja,
y duerme bajo plácidos follajes,
sobre un lecho de paja.
No sabe del idioma de los hombres,
sino medias palabras,
y llama a las estrellas con los nombres
que les tiene a sus cabras.
Con una áspera piel de su rebaño
cubre sus desnudeces,
y se alimenta, cual un ermitaño,
de raíces y nueces.
Como nunca a los riscos de la sierra
se aventura un viandante,
imagina el pastor que de la tierra
es el solo habitante.
a la luz indecisa del Boyero,
en las cumbres aquellas,
más que un pastor de cabras, el cabrero
es un pastor de estrellas...

(Traducción de Eduardo Castillo).

M.E.C.D. 2016

THERMOS UNIVERSAL

El más extenso y completo surtido en Thermos de la marca Universal propios para Pic-Nics o para mantener líquidos a la temperatura deseada durante 72 horas

JUEGOS DE JARRA
de 1 litro desde $12.50
de ½ litro desde 10.50

THERMOS DE 1 GALON
desde $4.50

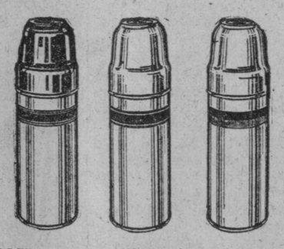

BOTELLAS THERMOS
de 1 litro desde $2.00
de ½ litro desde 1.25

FERRETERIA

MONSERRATE

O'Reilly y Monserrate. Telfs. M-2487 y A-1194.

GUANABACOA AL DIA

Boda elegante

Registra mi crónica de hoy una no- simpática.
Motivada por una ceremonia nup- a celebrarse el próximo día dos julio.
En la Iglesia del Santo Angel Cus- Motivada por una ceremonia nup- las seis de la tarde.
Boda elegante y del gran mundo.
os referimos a la de la distingui- y adorable señorita Edelmira nco Carballeira, hija de los espo- María Antonia Carballeira de nco y Mariano Blanco Quintero.
y el correcto joven Dionisio Rossie rtínez, hijo del matrimonio Con- io Martínez de Rossie y Justo sie O'Ryan.
padrinos de esa ceremonia lo serán elegante señora Martínez de Ros- y el caballeroso padre de la no- el señor Mariano Blanco Quin-

Mejorado

señor Ramón Rodríguez, en- ntrase muy mejorado de la grave fermedad que tanto nos hizo temer r su vida.
Grata nueva que ha de ser acogi- por la sociedad guanabacoense todo regocijo por el afecto que e nosotros tiene conquistado el ndido amigo.
Dr. Gabriel Cubria Puig, que lo estado asistiendo desde los pri- os momentos, ha logrado con su riencia y conocimientos que de ciencia médica tiene, restablecer salud quebrantada.
uestros votos por su total resta- ecimiento quedan formulados.

De días

yer estuvieron de días los señores rto Fontela, ex-presidente del o Artístico y Literario, y Rober- Castro, funcionario judicial, que tan en el seno de nuestra socie- con verdaderas simpatías por hombría de bien.
las muchas felicitaciones recibi- por tal motivo, sumamos las stras.

Bodas de Lata

ayer celebraron sus bodas de lata. os distinguidos esposos Ofelia ado de García y José Agustín ía Mendivil, Sub Oficial de la rina de Guerra Constitucional y udante del Tte. Coronel Jefe de ministración de la referida Arma, uro García.
años pasados desde el día de feliz matrimonio.
es años disfrutando de felicidad chas sin límites.
al rememorar esa fecha, fueron o de innumerables muestras de nio y simpatías que tienen entre amigos.
al consignarlo así enviándoles un nsale de felicitación, lo hacemos os votos porque lleguen a cele- r sus bodas de diamantes.

En el Liceo

siempre histórico Liceo, reverde- sus laureles en la noche del pró- o día dieciséis.
cumplir los setenta y siete años u fundación.
bra celebrar este acontecimiento, rganiza una velada artístico-lite-

cuyo programa está tocando a su

que tan pronto como esté ter- ado lo daré a conocer.

Campeonato de Hand Ball

Campeonato de Hand Ball, que n celebrándose en la cancha de sociedad «Alianza Juvenil», por perio de «Mme. Lluvia», ha queda- suspendido.
ero hoy puedo anunciar a la afi- que tan de cerca han venido si- ndo este interesante evento, que artir de hoy se reanudarán los ndos y que éstos se jugarán diariamente, exceptuando el próximo sábado por celebrar esa institución en sus salones un baile, así como los domingos.

Los tres primeros lugares están en posesión de los siguientes teams: «Alianza Juvenil», «Academia Lancha' y «Casino Español».

Ocupan invictos el lugar de honor los muchachos de la «Alianza Juvenil», los colegiales el segundo lugar, con un sólo partido perdido y el Casino con dos.

Lo que demuestra que aún no hay nada seguro y puede haber sus sorpresas.

Teatro Carral

La empresa del Teatro Carral, en su deseo de presentar al público guanabacoense proyecciones de films calificadas de joyas de la cinematografía, anuncia para las tandas de hoy las siguientes: «Dominó violeta y «Marta Richard».

Manolo Menéndez

Encuéntrase en la casa de salud del Centro Asturiano de la Habana, el estimado joven Manolo Menéndez González.

Para ser sometido en el día de hoy a una intervención quirúrgica.

Por lo que hacemos votos para que la misma se realice felizmente.

Teatro «Fausto»

Pepe Pi, el dinámico administrador del popular Teatro «Fausto», ha confeccionado para hoy un programa que puede calificarse de extraordinario.

«El despertar del payaso» y «Muerte en las nubes».

Dos obras del cinema que han obtenido de los críticos sus mejores juicios.

Exposición

El lunes y ante numerosa y selecta concurrencia, quedó inaugurada en el «Lyceum», de Calzada 657, en el Vedado, la exposición de los trabajos manuales hechos en el Sanatorio «Dr. Pérez Vento', que dirige tan acertadamente el Dr. René de La-Valette, joven galeno que es gloria de la Medicina moderna.

La presentación estuvo a cargo del Dr. La-Valette, que desarrolló un interesantísimo tema sobre la Terapéutica Ocupacional en las enfermedades Mentales, valiéndole como merecido premio a su brillantísima peroración el unánime aplauso de cuantos allí estuvieron.

Digna de ser visitada es esta exposición, cuya entrada es libre.

La cual estará abierta al público durante esta semana desde las seis de la tarde a las siete y treinta de la noche.

En el Casino

Está tocando a su fin el Campeonato Inter-socios de Dominó que está celebrando el Casino Español.

En los finales reina mayor entusiasmo que en su inauguración.

Y como una demostración de ello, doy a conocer a continuación el estado del mismo.

Parejas.	Pj.	Pg.	Pp.	Ave.
Fariñas-Zarracina. .	23	16	7	695
Rubio-Troya	22	15	7	681
Ordiz-Presmanes . .	23	15	8	625
Menéndez-Delgado. .	23	15	8	625
Rodríguez-Fernández	23	15	8	652
Fernández-García. .	22	14	8	636
Cabo-Cabo	21	12	9	571
Sánchez-Alvarez. . .	24	13	11	541
Alvarez-Fierro. .. .	23	12	11	521
González-González. .	22	11	11	500
Martínez-Ramis . .	22	11	11	500
Presmanes-Villar, x	26	10	16	384
Fdez.-R. Rodríguez, x	26	14	22	181
García-Mugica, x ..	26	—	26	—

(x) Se retiraron.

José R. Arango de la Maza

COMPRE EN LA FABRICA Y GANARA EL 50%

La Luisita

MONTE 121 esquina á Angeles
Telf. A8107 · HABANA.

ENORME LIQUIDACION

NECESITAMOS DINERO

Y sus BILLETES NO PREMIADOS en los sorteos de la Lotería Nacional ¡VALEN DINERO! Pague con ellos una parte del valor de nuestras mercancías, con la seguridad de que no hemos alterado nuestro sistema de vender, A LOS PRECIOS MAS BAJOS DE LA HABANA, y para que se convenza, vea los siguientes precios.

COLCHON CAMERO, Tipo bordillo	4.00
COLCHON CAMERO, Flor seda pura	6.75
COLCHONETA CAMERA, semi-seda	2.25
ALMOHADA CAMERA, Flor Seda pura	0.90
MOSQUITEROS CAMEROS	0.80
MOSQUITEROS IMPERIAL, Marquiset de hilo	1.25
CAMISAS PARA HOMBRE .... 0.46, 0.56, 0.71 y	0.99
CAMISAS DE SPORT, Para hombre .... 0.49, 0.69 y	0.89
TOALLAS, a .... 5, 6, 10, 15, 20, 25, 30 y	0.35
CUBRECAMAS CAMERAS, Piqué .... a	1.25
TAPETES PARA MESA a .... 0.40, de Seda extra a	1.99
CUBRECAMAS CAMERAS, Seda extra .... 1.99, 2.76 y	2.99
SABANAS CAMERAS	0.44

quita el dolor en 3 segundos

LOS CALLOS

se aflojan con sólo una aplicación de Gets-It. Una o dos gotas acaban con la tortura de los callos dolorosos. Pocos días después puede Ud. desprender el callo de raíz.

GETS-IT

lo hará olvidar sus callos.

Dr. HUMBERTO FAZ TABIO
Especialista en ENFERMEDADES DE NIÑOS.
CALZADA No. 90 entre PASEO y A. VEDADO. CONSULTAS de 3 a 5 P. M.
Teléfono F-2679

DEMOSTRACION PRACTICA DE LAS LAVADORAS DE LA «GENERAL ELECTRIC»

Mañana, jueves, a las tres de la tarde, tendrá lugar en los salones del Club Cubaneleco, en la calle 17, esquina a M, Vedado, una interesante demostración práctica del funcionamiento de las modernas lavadoras eléctricas de la «General Electric», en la que se podrá apreciar su fácil manejo y también las ventajas y economías que su uso representa en el hogar.

Por este medio la General Electric Cubana, S. A., invita a la sociedad habanera a concurrir a la demostración, que seguramente ha de interesarle puesto que se trata de dar a conocer algo nuevo y necesario a la salud de la familia, como es el lavado y planchado de la ropa por medios eléctricos en su propia casa.

La concurrencia será obsequiada con algunos regalos de artefactos eléctricos al final de la función.

EL PAÑUELO

PYRAMID

ELEGANTIZA.

SECUESTRA UN PADRE A DOS PEQUEÑOS HIJOS

Radicada causa por dicha sustracción de menores. La madre ratifica la denuncia

Una bella joven, nombrada Esther Vega Burzaire, de 19 años de edad, vecina de Morro y Genios, departamento número 202, se personó ayer en el Juzgado de Instrucción de la Sección Segunda, a fin de ratificar una denuncia del secuestro de sus dos hijos Manuel y Guillermo, de 3 y 2 años de edad, respectivamente.

Manifestó la desdichada señora que su esposo, el chauffeur Roberto Hernández Castañeda, de 23 años y vecino de Galiano número 10, es el autor del secuestro, debido a que ella se hubo de separar de él, por los malos tratos que le daba.

Al abandonar Esther a su marido, se dirigió a la casa de una tía, que reside en la Provincia de Matanzas, hasta hace poco que Roberto se presentó allí y bajo amenazas de muerte la hizo retornar a su lado, con sus pequeños.

Días después, Roberto continuó maltratándola, por lo que ella, al advertir que no se corregía, volvió nuevamente a separarse de su marido, yendo esta vez a vivir al domicilio de su madre, Magdalena Burzaire, en Genios y Refugio. De donde Roberto sustrajo a sus hijos, llevandóselos para Luyanó.

Por último agregó la joven señora, que su esposo, no sufraga los gastos de los muchachitos, pues aquél siempre le envía una segunda persona, para que le dé ropa y dinero para vestir y mantener a los niños.

ARTICULOS DE LIMPIEZA.

Plumeros, Escobillones, Frazadas y muchos más. Aluminio puro para Cocina. Gran surtido á precios excepcionales Ferretería OLAVARRIETA, Neptuno 106, entre Campanario y Perseverancia

A-9480, LA LLAVE

KABUL

Sin rival para las CANAS

CRONICA HABANERA

EN LOS QUINCE

Entre halagos y congratulaciones innumerables pasará el día de hoy, con motivo de cumplir los suspirados quince años, la lindísima señorita Hortensia Bernal y Bernal, hija adorable y adorada del doctor Alfonso Bernal, Catedrático de la Universidad de la Habana y de su gentil esposa María Esperanza Bernal.

Para celebrar la grata fecha tendrá una fiesta la encantadora Hortensia en el Lawn Tennis Club que dará comienzo a las siete y media de la noche.

Tocará la Orquesta de los Hermanos Castro.

Tema elegante para la crónica.

NACIMIENTO.—El hogar del joven y distinguido matrimonio Roberto Pollack y Chita Diehl se ha visto alegrado nuevamente con el nacimiento de un hermosísimo niño.

Fué atendida la señora de Diehl por el eminente especialista doctor Alberto Sánchez de Bustamante.

Nuestra más cordial enhorabuena a los felices papás.

LA BODA CASTELLANOS-FRANCO.—Circulan ya en nuestra mejor sociedad las invitaciones para la boda de la bella y encantadora señorita Alicia Castellanos y Justiniani con el caballeroso joven Rodolfo Franco Santeiro.

Tan distinguida ceremonia, que está llamada a resultar un acontecimiento por las muchas relaciones y simpatías de los novios, tendrá lugar el día 15, o sea el miércoles próximo, a las nueve y media de la noche, en la iglesia de San Juan de Letrán.

Han sido designados padrinos, la interesante dama Nena Justiniani viuda de Castellanos, madre de la novia, y el señor Balbino Franco Fernández, padre del novio.

Cuatro los testigos de la señorita Castellanos: el doctor Antonio del Valle, Marqués de la Real Campiña; el doctor Ramiro Castellanos, magistrado de la Audiencia; el ingeniero Luis Morales y el doctor Arturo Aballí.

Por el novio, cuatro también: los señores Luis M. Santeiro y Manuel Santeiro, y los doctores Federico Justiniani y Julio J. Castellanos.

Para el día 13 ha sido señalada la boda civil.

Se llevará a cabo en la residencia de la familia de la novia, ante el notario doctor Emilio Angel Velo.

Testificarán por ella, los señores Armando Castellanos, Rafael Jiménez Rojo, Raúl Arango y Gabriel Prats; y por él, el doctor Emilio García Rameau y los señores José Franco Fernández, Guillermo López y José Argamasilla.

ALMUERZO ELEGANTE.—Ayer, en horas del mediodía, ofrecieron un almuerzo en su mansión del Vedado el distinguido caballero Manolo Rodríguez y su gentilísima esposa Aida López.

Almuerzo elegante, que se desarrolló en la mayor animación, con la asistencia de estos invitados.

El ministro del Ecuador, excelentísimo señor Víctor Zevallos, y señora Esther Castillo.

El ministro de Francia, Excmo. señor Gastón Morawiecki.

La Marquesa de Tiedra.

El señor Enrique Soler y Baró.

Y dos matrimonios, el ingeniero Manuel A. Coroalles y señora Lily Morales, y el señor Henry Senior y señora Elsa Penso.

MAGGIE DUFAU.—El próximo viernes, bajo la advocación de Santa Margarita, Reina de Escocia, celebra su santo la señorita Maggie Dufau y Zayas, expresión suprema de la belleza y la distinción.

Con tal motivo tendrá un recibo la señorita Dufau en horas de la tarde, en su elegante residencia del Vedado.

Recibo animadísimo, que dará tema a la crónica.

LOS QUE LLEGAN.—El próximo día 14 llegarán del «Sagrado Corazón de Jesús» de Albany las lindísimas señoritas Anita, Merceditas y Cristina del Valle, hijas del cumplido matrimonio Luis del Valle y María Mendoza.

Las señoritas del Valle, después de haber terminado el curso, vienen a pasar las pascuas con sus padres.

Bienvenidas.

DEL LYCEUM.—Para mañana, jueves, a las seis de la tarde, está anunciada en el Lyceum una interesante conferencia que sobre «La influencia del sexo, la edad y el estado conyugal en la vida social», ofrece el prestigioso profesor de la Universidad, doctor Jorge Roa.

Hoy, miércoles, se efectuarán dos actos.

El primero, un cocktail de honor a las damas que integran la misión educacional azteca que llega a Cuba de paso para Europa; y el segundo, una conferencia, a las seis de la tarde, sobre «Raíz psicológica y sentido ético del matrimonio» que pronunciará el doctor Emilio Menéndez y Menéndez, joven magistrado de la Audiencia de la Habana.

GRAN MUNDO.—El Marqués y la Marquesa de Tiedra ofrecerán el próximo sábado una comida en su suntuosa mansión del Vedado.

Será en honor del embajador de los Estados Unidos, Excmo. señor J. Butler Wright, y de su esposa mistress Harriet de Wright.

La reseñaremos.

VIAJEROS.—Por la vía aérea salió el domingo para los Estados Unidos la bella y elegante dama Nena Pérez Piquero de Castañeda, que va a pasar una corta temporada en Nueva York.

También salieron por la vía aérea, el mismo día, los jóvenes recién casados Manolo Antuña y Elena Montalvo, los que se dirigen en viaje de bodas a Nueva York.

Por la vía de la Florida han embarcado el domingo, entre otros pasajeros, las gentiles damas Lolita Montalvo de Castillo y Seida Cabrera de la Torre, el conocido matrimonio Segundo García Tuñón y Sara Larrea, y el señor Víctor Batista con su bella esposa Esther del Pino.

(Continúa en la página SIETE)

ANTONIOS Y ANTONIAS

celebran su santo el lunes

ELIJA SUS REGALOS!

Tanto en la sección masculina, como en los Departamentos de Obsequios, Joyería y otros dedicados a Novedades femeninas, puede usted seleccionar uno o más Regalos de verdadero gusto, sin gastar mucho dinero. Visítelos

fin de Siglo

san rafael y águila, tlfns: m-5991-92-93

VENTAS ESPECIALES

HOY terminan las rebajas en Bolsas y Medias!

Y si usted no las aprovecha, habrá dejado pasar una oportunidad inapreciable. Modelos muy nuevos... calidades excelentes... colores de gran novedad... He aquí lo que usted ha de encontrar en las colecciones rebajadas. Y precios, como estos:

BOLSAS

De materiales sintéticos, de seda estampada, de tela persa, de charol, de crash, de seda, de hilo, de cabritilla y de piel. Extensos surtidos, rebajados a

1.20, 1.79, 2.65 y 3.87

MEDIAS

De seda pura, en tejido chiffón y semigasa, con una exquisita transparencia. Tres calidades de gran resultado, en toda la gama de nuevos colores. Rebajadas a

58c, 84c y 1.10

No deje usted pasar la ocasión! Mañana tendrá que pagar más!

fin de Siglo

san rafael y águila, tlfonos: m-5991-92-93

Tuvo extraordinaria brillantez la velada que celebraron los Padres Escolapios de La Habana

Las Escuelas Pías de la Habana, que dirige el ilustre orador sagrado Rvdo. P. José Castelar, Sch. P., ofrecieron a las familias de sus alumnos una magnífica velada literario-musical en la tarde del lunes.

En realidad, el teatro «Auditorium», con ser el más espacioso de la Habana resultó pequeño para dar cabida al público. Más de 4,000 personas acudieron a esta velada, en la que los alumnos de los beneméritos hijos de San José de Calasanz hicieron una demostración brillante de sus aptitudes artísticas.

Numerosas personalidades llenaban los palcos y las sillas de preferencia, destacándose representaciones de nuestro mundo social.

El coro del colegio abrió el hermoso acto cantando el Himno de San José de Calasanz, orignal del ilustre compositor cubano Gonzalo Roig y Lobo, e inmediatamente el alumno Manuel Alfonso Villasuso hizo el ofrecimiento de la velada, pronunciando un discurso hermosísimo que le valió una cálida ovación.

De nuevo sale al palco escénico el coro infantil, dirigido por el padre Orriols, a interpretar seis números, y el público aclamó con entusiasmo delirante a los pequeños cantores.

El alumno Aristides Cuevas cosechó nutridos aplausos al revelarse como un bailarín consumado.

Y cerró con broche de oro la primera parte del programa la exhibición gimnástica de doscientos alumnos, que efectuaron movimientos admirables en medio de los aplausos más nutridos.

Después de un breve intermedio, el público saboreó el estreno de una obra escrita expresamente para los alumnos de las Escuelas Pías por nuestro compañero José Sánchez-Arcilla, redactor y Secretario Particular del Director del DIARIO.

Esta obra se titula «Cuadros Históricos» y no es otra cosa que la escenificación de los pasajes más notables de la historia de Cuba.

Se hicieron aclamar por el auditorio todos los intérpretes de «Cuadros históricos», pero, singularmente, Faustino Prado, que recitó de manera impecable los bellísimos versos del prólogo; Enrique Caula y Jorge Salazar, que sobresalieron en el primer cuadro; Juan E. Friguls y Constantino Martínez, sobrios y discretos en el desempeño de sus papeles; Esteban Mirabal y Abelardo Pineda; Raúl Zayas Bazán, Mariano Valverde y el graciosísimo Oscar Arozena; Eduardo Boquet, José Loureiro, Manuel Miñagorri, José Cocina y Enrique Fonte.

Merece mención aparte la acertada interpretación que Constantino Martínez dió a los versos «Raza Siboneya» del cuarto cuadro.

El maestro J. Raventós compuso expresamente para esta obra unas inspiradísimas ilustraciones musicales, que merecieron la aprobación y el elogio de los asistentes al acto, que no le escatimaron sus aplausos.

Muy satisfecho debe hallarse el Rvdo. P. Castelar del éxito obtenido en esta velada. Una vez más, la sociedad habanera testimonió a los Padres Escolapios su adhesión, su simpatía y su afecto. De manera elocuente quedó patentizada la devota admiración que profesan nuestras mejores familias a los hijos de San José de Calasanz, cuyos colegios de la Habana y de la Víbora son centro preferido de los hombres del mañana.

En fecha próxima, en los salones del Centro Asturiano, se celebrará la solemne repartición de premios de las Escuelas Pías de la Habana, bajo la presidencia de las más altas personalidades de la nación.

VEJACION

Teresa de la Mata Matachana, de 62 años y vecina de Estrada Palma número 2, en Casa Blanca, denunció en la Primera Estación, que Antonio González Díaz, de 46 años, dueño y vecino del establecimiento situado en Coloma 16, en dicho barrio, al decirle ella que por qué no le ponía como nombre a dicho comercio «Ayúdame a morir», la vejó con las peores frases, y que la iba a meter en Mazorra.

CESANTE

En la Primera Estación denunció Rosa Peraza, vecina de Jorges 70, en la Víbora, que el dueño del taller donde trabaja Pola Huperman, situado en Bernaza 55, molesto porque declaró contra él en un juicio, la dejó cesante.

Evite La Infección Aplicándose

MENTHOLATUM

EXIJA EL LEGITIMO — RECHACE IMITACIONES

M.E.C.D. 2016

RADIO CINE HOY
GRAN EXITO del DOBLE PROGRAMA METRO!!
Los HOMBRES no LLORAN con JUDY GARLAND, MICKEY ROONEY, SOPHIE TUCKER
y "BODAS POR PARTIDA DOBLE" con William POWELL y Mirna LOY
30, 40, 20 y 10
MAÑANA Dos Estrenos Warner
Dos Películas a Cual Mejor!
La super revista musical con Dick POWELL titulada "JUVENTUD, MUSICA Y ALEGRIA"
VARSITY SHOW
MUSICA BELLISIMA...! EMOCIONANTES DEPORTES...!
Y la super producción de Joan BLONDELL "SILENCIO que CONDENA"
-BACK in CIRCULATION-
Tomando parte también Margaret LINDSAY
Un PROGRAMA FORMIDABLE que LLENARA el MAS GRANDE de NUESTROS COLISEOS!!!

CARTEL DEL DIA

POR LOS TEATROS

AUDITORIUM: F-4455. A las 5 p.m. Concierto homenaje a Ernesto Lecuona.

PRINCIPAL: A-6737. A las 9: «Volando desde Miami» y «Hambre y risa».

MARTI: M-2724. El viernes: debut de Radio Theatrical Ten Cents.

POR LOS CINES

FAUSTO: M-7800. A todas horas: «La vuelta de Pimpinela Escarlata», «Rayos siniestros» y cartón.

ENCANTO: M-6055. A todas horas: «Penitenciaría», «Bailarinas» y revista.

CAMPOAMOR: A-7054. A todas horas: «La divina embustera», «La voz de la conciencia» y revista.

NACIONAL: A-6700. A todas horas: «Colegio de señoritas» o «El chicuelo» y «El encanto de la bohemia».

AUDITORIUM: F-4455. «Angel» y «Una nación en marcha» (por la noche).

TRIANON: F-2403. «Domando al bebé» y «El ruiseñor del cabaret».

RIVIERA: F-2040. «La vuelta de Pimpinela Escarlata» y «Una intriga en China».

RADIO-CINE: M-1407. «Los hombres no lloran» y «Bodas por partida doble».

PAYRET: A-7157. «El maestro Levita» y «Villa Discordia».

NEPTUNO: M-1515. «Ora, Ponciano» y «Dilema».

OLIMPIC: F-5711. «Penitenciaría» y «La condesa del antifaz».

FLORENCIA: U-3533. «Huracán» y «El jardín de Alá».

INFANTA: U-3700. «Feliz desengaño» y «Bajo el manto rojo».

ROXY: FO-3255. «Ora, Ponciano» y «Hombres en mi vida».

RIVOLI: FO-1130. «Bajo el cielo de Hawaii» y «Arco iris sobre el río».

REINA: M-2272. «El chico de la calle» y «Dilema».

RIALTO: M-1831. «Un yankee en Oxford» y «La luciérnaga»

LARA: M-2421. «Fantasmas bohemios» y «Jugando a la misma carta».

PRADO: M-2822. «Asesinato sin clave» y «El ídolo roto», de 2 a 8.

VERDUN: A-9206. «Vivan las jiras» y «El crisol de los hombres».

ACTUALIDADES: M-5575. «Así es mi tierra» y «Locos de remate»

LIRA: M-4474. «Huracán» y «El prisionero de Zenda».

MAJESTIC: M-4477. «Bajo el cielo de México» y «La zandunga».

CUATRO CAMINOS: M-3676. «Huapango» y «Hielo y acero».

VIVES: F-3128. «Marie Waleska» y «La silla 13».

GRIS: F-4292. «Tenía que ser tuya» y «Cómo se engaña un marido».

MODERNO: X-1305. «Janisik» y «Boda por partida doble».

SANTOS SUAREZ: I-4000. «Los cadetes de la armada» y «La ranchérita».

WILSON: U-5863. «El hijo de Alí Babá» y «Heidi».

TOSCA: X-3099. «Feliz desengaño» y «El misterioso Mr. Moto».

INGLATERRA: M-5527. «Esposa, doctor y enfermera» y «La venganza de Tarzán».

CUBA: M-9796. «Cenizas del ayer» y «La secretaria de su marido».

ROJO: M-4794. «Los pecados de Teodora» y «El crisol de los hombres».

UNIVERSAL: (Egido y Monte).—«Aguiluchos» (serie) y «Canción llanera».

BELGICA: A-9128. «Loco lindo» y «Dos amigos y un amor».

VIOLETA: M-3238. «Noches de gloria» y «Cielito lindo».

HOY ENCANTO OLIMPIC
POR ULTIMA VEZ.-! COLUMBIA presenta a Jean PARKER, John HOWARD, Walter CONNOLLY y Robert BARRAT en "PENITENCIARIA"
30¢ y 40¢
MAÑANA! Encanto y Olimpic
INTERNATIONAL presenta
"FUEGO"
con Edwige FEUILLERE y Víctor FRANCEN
Un drama GIGANTE!! Un Espectáculo TITANICO!!
y Nueva UNIVERSAL presenta la archicomiquísima producción "ADIOS BROADWAY"
con Alice BRADY - Charles WINNINGER

EXITO! HOY
Fausto y Riviera
ARTISTAS UNIDOS presenta
La VUELTA de PIMPINELA ESCARLATA
Una espectacular producción de Alexander KORDA
30 40¢
MARTES Fausto y Riviera
Alice FAYE, Tony MARTIN, Marjorie WEAVER, Joan DAVIS, Jimmy DURANTE
"TRES CHICAS LISTAS"

ESCENARIO Y PANTALLA

NACIONAL: «EL CHICUELO»

Un niño de meses, encontrado a la puerta de una casa, suele ser materia suculenta de melodrama. Pero esta vez la ponderación, la inteligencia y el buen gusto franceses han intervenido a tiempo y han esquivado todo matiz sensiblero, todo roce con el folletín. «El Chicuelo» («Le Mioche») o «Colegio de señoritas» (título añadido en casa), es una comedia alegre, sana, equilibrada y luminosa. Y es, sobre todo, un film enteramente agradable, cosa nada corriente, pues por lo general los productores de películas tienen la absurda creencia de que los asuntos risueños y amables no gustan y que lo que hay que darle al público es una buena dosis de sensacionalismo, espectacularidad o truculencia.

«El Chicuelo» es una película que se ve con alegría. Gran parte de esa alegría está en la sonrisa del pequeño protagonista, el más menudo actor de la pantalla y el más fragante, esto es, el menos precoz, y en la seductora «bonhomie» de Lucien Baroux, un comediante que realiza una espléndida faena de naturalidad y de ternura. El hallazgo del niño abandonado es acogido por el personaje que Baroux interpreta con una actitud natural y noble, totalmente desprovista de aspavientos melodramáticos. Por un espontáneo movimiento el buen hombre se lleva al pequeño a un colegio de señoritas, donde cada joven alumna resulta una madre para el intruso encantador. Claro que todo esto da lugar a graciosas complicaciones y a deliciosas peripecias. Con el ademán sencillamente acogedor de las educandas, contrasta el gesto avinagrado de la directora, que ve en lo acaecido un serio motivo de escándalo. Pero la innata maternidad de las colegialas no está dispuesta a dejarse arebatar a la criatura en que han puesto un amor casto y una generosidad jovial.

El conflicto está planteado y resuelto humanamente. Pero antes de su solución, ocurren en el internado sucesos de mucho ingenio y de un sentimentalismo ponderado y lícito. En ningún momento la emoción se empaña con efectismos gruesos o chafarrinones de melodrama. La contención y la finura son los más altos valores de esta película, presidida por el más genuino «esprit» galo.

Cinematográficamente «El Chicuelo» es un film realizado en un estilo suelto, sin grandes pretensiones, pero movido, sobrio, elegante. Para el enjambre de colegialas, que sostiene la jovialidad de la película, se ha elegido una colección de jóvenes y preciosas muchachas. Hay «sets» bellísimos. En general, toda la obra se caracteriza por una presentación escénica justísima.

El chicuelo y Lucien Baroux son las primeras figuras del film. El pequeño Phillippe es un prodigio de fotogenia agradable. Baroux es un actor que lo expresa todo dentro de la mayor economía de medios.

«El Chicuelo» o «Colegio de señoritas», distribuída por la Cifesa, es una producción digna de verse, por la emoción humana de su asunto, por la gracia de su desarrollo y por la labor notable de sus intérpretes.

PAYRET: «EL MAESTRO LEVITA»

Nobre fibra humana la de este maestro Levita que Pepe Arias, el gran actor cómico argentino, caracteriza notablemente. En otro medio y en otras circunstancias este profesor rural de chaquetón raído, de espaldas gibosas, de porte estrafalario, hubiera sido, tal vez, un reformador, un revolucionario, un estadista eminente. Pero estamos en Puentecito, un villorrio de la provincia argentina de Santa Marta, a leguas y leguas de la capital, con la pampa por medio, y el pobre don Simón Galván no puede ser otra cosa que el director de una escuelilla rústica, el repasador monótono de gastados textos primarios, el solterón a la fuerza, que ha consumido su juventud, su ingenio, lo mejor de su vida en enseñar las primeras letras a toda una generación de criaturas cuyo porvenir no parece más risueño que el de su modoso, paciente y oscuro pedagogo.

Y sin embargo, este maestro Levita es un héroe a su manera. No posee gran doctrina, ni tiene pronto el ingenio, ni muy agudo el sentido del ridículo. Pero tiene en gran estima la dignidad de la persona humana. En medio de su sencillez y su modestia, don Simón Galván siente el orgullo de ser hombre. Sus «humanidades» no son otras que la honradez, la vergüenza y el decoro personales. La gente de la ciudad—los ricos, los «señoritos», el político influyente, el hombre de negocios turbios, el funcionario venal—podrán burlarse de él mientras él no se percate de ello; pero tan pronto el maestro Levita se da cuenta de la chacota, reacciona contra ella con una agilidad mental, con una inédita agudeza que no le suponíamos. El ingenio del maestro Levita es el ingenio del rústico, un poco tardo y difícil, pero de una socarronería y una mordacidad decisivas. Es el mismo ingenio de los villanos del teatro clásico español y de la novela picaresca. Lo característico de él es su fondo sentencioso y su proyección satírica. Hay un pasaje en esta película en que el protagonista, con unas cuantas contestaciones, desnuda moralmente a un grupo de personas de la «high life» bonaerense. A la burla frívola con que había sido atacado, el maestro Levita responde con verdades como puños, dichas en un estilo breve y cortante, de refrán o de adagio. Es el mismo estilo con que los graciosos antiguos, gente del pueblo por lo general, confundían a los grandes señores. Y es que en el pueblo hay finas esencias de sabiduría, que se van conservando de generación en generación, y que tienen una virtud ética, una ejemplaridad social y una eficacia reformadora superior a la de los aforismos y máximas de ciertas autoridades libescas.

Esta película es, bajo ese aspecto, la lucha entre el hombre del campo y el hombre de la ciudad. Cuando el maestro Levita irrumpe en Buenos Aires, todos se conjuran contra el rústico bonachón de infeliz apariencia. Hasta la misma protectora de su escuela trata de darle una broma pesada. Pero don Simón tiene tales defensas humanas que vence a todos sus enemigos y acaba por hacerse el dueño de la situación. Su estancia en Buenos Aires es un intermedio pedagógico mucho más interesante que su tarea cotidiana en el destartalado colegio de Puentecito. Porque los que reciben sus lecciones no son entonces chiquillos de cerebro incipiente y voluble atención; son adultos y adultas que creen estar «de vuelta» de todos los problemas que importan al hombre práctico, codicioso de triunfos materiales.

El público se interesa vivamente en las escenas de esta película, sobre todo ese público—pueblo que acude habitualmente al «Payret». En «El maestro Levita» hay una inventiva fértil y gracioso. Una inventiva que se manifiesta cin igual fuerza en las peripecias que componen la trama, que en el estilo sentencioso del protagonista. La película tiene una gran variedad de situaciones y todas, lo mismo las cómicas que las dramáticas, resultan humanas, naturales, sugestivas. En cuanto al modo fílmico no es brillante, pero sí ágil, sobrio y expresivo.

La figura del maestro Levita cubre todo el film. Pepe Arias la encarna magistralmente. Matiza el tipo con detalles de positiva eficacia y lo sostiene idéntico a sí mismo desde el principio hasta el fin.

La otra figura que se distingue en la interpretación es Mecha Ortiz, artista argentina que perteneció a la compañía de Paulina Singerman y que ha tomado de ésta no pocos rasgos de mucha efectividad.

«El maestro Levita», en suma, es una producción cómico-dramática, en la que impera un agradable costumbrismo rústico, mantenido siempre con gran elevación y con miras al engrandecimiento del magisterio como institución social. El cine argentino ha producido hasta ahora muy pocas películas de tanto interés y mérito.

Francisco ICHASO.

HOY NACIONAL
CIFESA presenta el PRE-ESTRENO de la super producción FRANCESA!!
"EL CHICUELO" ó "COLEGIO de Señoritas"
-Drama de Amor y sacrificios...! que interpreta
Lucien BARROUX
EL GENIAL ACTOR FRANCES
con las 40 muchachas mas lindas de Paris!!!
30¢ y 40¢

SUNTUOSA DECORACION INTERIOR EN EL ALKAZAR

La suntuosa decoración interior de que hace gala el nuevo Alkázar, causará una verdadera sensación, al igual que la iluminación indirecta, la cual cambia de colores, dando un aspecto a la salla sencillamente fantástico. El decorado es sistema atmosférico, experimentándose la sensación de un teatro al aire libre. El escenario ha sido ampliado considerablemente, teniendo el mismo capacidad suficiente para poderse montar cualesquiera clase de espectáculos. La reforma ha sido de tal magnitud, que más bien que reconstruído, podríamos decir con toda certeza que es en todos sus aspectos y todos sus detalles, un majestuoso coliseo que honra a la Habana. Como noticia importantísima, queremos manifestar, que el señor Ernesto P. Smith, empresario de este popularísimo teatro, pondrá los precios al alcance de todas las fortunas, presentando siempre las mejores películas de las mejores Compañías que vengan a Cuba. En estos meses de calor, será una verdadera delicia olvidarse de los rigores del calor, y gozar de la deliciosa temperatura interior de la amplísima sala del Alkázar, equipada con la última palabra en refrigeración: «Air Condition, Westinghouse», accionada por tres potentes motores de 40 HP., y cuya planta mantendrá en todo tiempo una temperatura uniforme. La proyección y sonido no tendrán absolutamente nada que envidiar a los mejores teatros del mundo; usted podrá ver y oír con maravillosa claridad. Posiblemente el sábado el público de la Habana tendrá la oportunidad de aquilatar las formidables mejoras que ha experimentado el Alkázar.

RADIO CINE: «LOS HOMBRES NO LLORAN»

Hoy es el último día que se exhibe e nel elegante teatro de Galiano y Neptuno «Radio-Cine», la superproducción que ha sido otro triunfo más de esta poderosa compañía «Los hombres no lloran», película que interpretan tres estrellas infantiles de las primeras, Mickey Rooney, Juddy Garlan, y Ronald Sinclair. Metro se honra presentando esta simpatiquísima película, que ha gustado extraordinariamente, por su argumento, por su interpretación, y porque le hará reir... llorar y emocionarse con las más formidables carreras de caballos.

Con «Los hombres no lloran» va en cartel «Bodas por partida doble» por las geniales estrellas William Powell y Mirna Loy. Una revista de asuntos mundiales completa el programa.

Los precios para hoy son: 30 centavos hasta las 6 y 30 y 40 centavos después. Niños, 20 centavos. Tertulia 10 centavos.

Mañana dos formidables estrenos de la Warner, Dick Powell, en la super-comedia musical de gran espectáculo titulada «Juventud, Música y Alegría». Una gran revista musical con todos los estudiantes de una famosa universidad, que cuenta con música, deportes, canciones, bailes... y una gran interpretación.

También mañana se estrena la dinámica super-producción de Joan Blondell con Patt O-Brien, titulada «Silencio que condena», otra bella película de gran emoción por esta simpática pareja que cuenta con todas las simpatías del público y tomando parte también Margaret Lindsay. Mañana será otro lleno en el más grande teatro de la Habana.

Lunes: Metro presentará a Wallace Berry y Joseph Calleia, en su más espectacular película: «Alma Bravía», emocionante, sensacional.

BERTA SINGERMAN MAÑANA EN UN RECITAL POPULAR

Berta Singerman

Grandes programas de preponderante valor artístico son el aliciente para los dos recitales poéticos de la excelsa artista Berta Singerman que a precios popularísimos se anuncian en el Teatro Principal de la Comedia, teatro de los grandes éxitos de la excepcional artista.

El primero se realizará mañana a las 5.30 de la tarde. La señora Singerman se presentará en su genial labor de actriz en el monodrama en un acto de Jean Cocteau «La Voz Humana» interpretando también serie de obras poéticas que éxito le han valido en su gl carrera artística. Así la oirem «Despecho», de Juana de Ib rou, en la «Carga de la Brigad gera», poema de Tennyson, señora Singerman estrenará na, en «Verano», de Gilca Má en la más bella página de la tura romántica rusa «Cuán her y frescas eran las rosas», de guenief, en el fragmento de por Ignacio Sánchez Mejías lado «Cogida y Muerte», de G Lorca, en «Marcha Triunfal Rubén Darío; «Los Pregones de nos Aires», de Vaccarezza y ta en obras de Walt Whitman, etc., etc.

El segundo recital y último cios popularísimos se relizará bado a las 5.30 también con un grama de gran calidad en el se destaca la breve pieza teatr Strindberg «La más fuerte».

Las localidades serán numer y a los siguientes precios: $3.60; Lunetas, $0.60, Butacas y $0.30.

AUDITORIUM: HOY ES EL HOMENAJE A LECUONA

Esta tarde, a las 5 en punto, desde la escena del teatro «Auditorium», el insigne Maestro y compositor cubano Ernesto Lecuona, gloria legítima de Cuba y una de las más prestigiosas figuras de la América, recibirá el homenaje de desagravio, admiración y simpatía organizado en su honor por la crítica teatral habanera. El porgrama del homenaje a Lecuona es magnífico, lo insertamos a continuación como mejor evidencia de que la función de esta tarde en el teatro «Auditorium» es sin duda alguna la más grande del año. Comienza el acto con unas breves palabras por el doctor Fernando Sirgo, ilustre Secretario de Educación e inmediatamente después, el recital pianístico de Lecuona en el que han sido incluídas: Nocturno en Fa sostenido, Vals (Conocido por el vals del minuto) y Polonesa Op 53, todas de Chopin; San Francisco el Grande, de Lecuona y Trovattore de Verdi-Gottschalk. Lita Mar, la maravilla de 9 años, cantará Caro Nome, de Rigoletto y Charlo, el eminente cantor argentino, arompañado de sus guitarristas Casso, Robles y Arana, interpretará sus creaciones Viejas Alegrías y Pasa el amor. La segunda parte se desarrollará así: Sinfonía del Ritmo, por la Orquesta de la Habana; Ilusión, dónde estás?, de Lecuona, por Melba Rigual; Ave Fénix, de Lecuona, por Panchita Trigo, (Nuevas voces en conciertos Lecuona). En la noche tropical, Lecuona, por Margarita Díaz; Veracruz, de Lecuona, por Rafael Pradas; Junto al río, guajira de Ernestina Lecuona, por Nena y Angel Irazoqui; Mi sueño azul, de Lecuona, por Georgina Du Bouchet; Esperando por ti, de Lecuona, por Estelita Echazábal; Capricho vienés, de Kreissler, solo de violín por Virgilio Diago; Mi vida eres tú, de Lecuona, por Rita Montaner. La tercera parte es así: Rapsodia Argentina de Lecuona, con el autor como solista director; El Jilguero y la Flor, de Lecuona, por Mercedes Menéndez; Bequeriana, de Sara Jústiz, por Georgina Du Bouchet; Peruana, de Lecuona, por Tomasita Núñez; Luna de Plata, de Lecuona, por Graciela Santos; Polka, de Filipowsky, solo de flauta, por Roberto Ondina; Pregón de los Pájaros, de Lecuona, por Pilar Bravo; Tus ojos son dos estrellas, por Berta Villa (estas dos últimas nuevas voces en conciertos Lecuona); Cantando voy, canción rítmica de Lecuona, por Lindona, Nena y Angel Irazoqui; Colibrí, de Lecuona, por María Ruiz; Negro Reumático, sketch negro de Bola de Nieve, por Rita Montaner y finaliza el programa con Panamá, conga de Lecuona, con un desfile de cantantes. Los precios de las localidades son bien módicos: $1.00 luneta, $0.80 primer balcón, $0.50 el segundo balcón y $0.40 tertulia.

AUDITORIUM
HOY — HOY
A LAS 5 y 30
HOMENAJE A
LECUONA
CON LA FUNCION MAS GRANDE DEL AÑO
Un recital de piano por Charlo, "Bola de Nieve" y Lecuona
TODAS LAS ESTRELLAS LIRICAS EN ESCENA
ORQUESTA DE LA HABANA
IMPORTANTE:
A las personas que tienen palcos en su poder y no los han devuelto o abonado, se les ruega informen de los mismos antes de las 12 m. de hoy, a la Contaduría del teatro Auditorium
Lunetas . . . . $1.
Balcones . . . 0.
Tertulia . . . . 0.

N O T A S

«LA VUELTA DE PIMPINELA ESCARLATA» EN EL FAUSTO

Las carretas atestadas de condenados a muerte, marchan lentamente por las calles, y el pueblo lanza blasfemias y chirigotas sangrientas a sus ocupantes, que desesperados no ven llegado el momento en que la afilada cuchilla de la guillotina termine con sus torturas... y en tanto... ¿qué hace Pimpinela Escarlata? ¡Dicen que ha vuelto a sus hazañas portentosas...! Vea «La vuelta del Pimpinela Escarlata», el espectáculo más emocionante y dinámico que usted ha visto en la pantalla en largo tiempo, teniendo como fondo los días del terror de la revolución francesa y como personajes a sus figuras más extraordinarias. «La vuelta de Pimpinela Escarlata» se exhibe hoy y seguirá presentándose durante toda la semana, acompañada de la emocionante film «Rayos Siniestros», con Don Terry y Rita Hayworth. Completa el programa el hilarante cartón «Pecador Redimido» y el Noticiario Fox Movietone. Los precios, 30 centavos de 2 y media a 6 y media y 40 centavos después. Niños, a todas horas, 20 centavos y tertulia familiar 15 centavos.

El martes, Alice Faye, Marjorie Weaver, Joan Davis, Tony Martin y Jimmy Durante en la preciosa super-joya musical «Tres chicas listas». Tres muchachas que simbolizan millones que suspiran por una carrera teatral...! Tres ejemplos de triunfos... y derrotas...! Tres bellezas que llegan hasta convertirse en manicuristas... y vendedoras de cigarrillos... y no se dan por vencidas...! Desde luego, que tenían derecho a triunfar...! porque unían a su belleza, talento artístico... y gracia irresistible...! Triunfadores al fin, no sólo en sus sueños de arte... sino de amor...! La trama de «Tres chicas listas», es de un encanto supremo, que la música y el romance sublimizan en grado insospechado...! Conjuntamente se estrenará la magnífica film «Conocía las mujeres», con Rochelle Hudson y Michael Whalen.

El martes 21, Gary Cooper en «Las aventuras de Marco Polo».

«LA VUELTA DE PIMPINELA ESCARLATA» EN EL RIVIERA

¡Al fin van a capturar al «Pimpinela Escarlata»...! ¿Acaso no va él a rescatar a su esposa en poder de Robespierre? Sí, él intentará el rescate... y entonces; ¡habrá sonado la hora definitiva para el más odiado de sus enemigos...! ¡Para el único que ha podido y se ha atrevido a burlarse de él...! Ahora ya no son sus amigos los que tiene que salvar de la terrible guillotina...! Ahora es su esposa, la que se encuentra en tan grave peligro...! ¿Cómo podrá vencer una vez más a Robespierre, en esta guerra sin cuartel? ¿A qué precio obtendrá el rescate de la mujer amada? ¿Se habrá eclipsado la buena estrella de Pimpinela Escarlata? Vea hoy la especular super-producción de Alexander Korda, «La vuelta del Pimpinela Escarlata», el espectáculo dramático que electriza y absorbe con su interés y dinamismo...! Conjuntamente se exhibe el intenso drama «Una intriga en China». Completa el programa el cartón «Avestruz Ozzie» y el Noticiario Universal. Los precios, 30 centavos por la tarde y 40 centavos por la noche. Niños, tarde y noche, 20 centavos y tertulia 15 centavos.

Mañana, programa especial de la Columbia: el triunfo definitivo del cine en español, «Ora Ponciano», con Chaflán y el Chato Ortín, y la excelsa diva Grace Moore, en «La vuelta del Ruiseñor».

El viernes, el drama gigante «Fuego», genialmente interpretado por Edwige Feuillere y Víctor Francen, y la exquisita film «Cuidado con el amor», con Anna Neagle y Tullio Carminati.

Lunes, Joe E. Brown en «Financiero sin dinero», y Jimmy Durante en «Cantos de juventud».

EL VIERNES: «ROMANZA ORIENTAL» EN EL CAMPOAMOR

Hoy y mañana presenta por última vez la empresa de este simpático teatro, a Carole Lombard y Fredric March, en la alocada y divertidísima comedia en tecnicolor, «La divina embustera». Completa el programa el intenso y vigoroso drama «La voz de la conciencia», con George Bancroft y Evelyn Venable, además el Noticiario Universal. Los precios, 20 centavos de 2 y media a 6 y media y 30 centavos después. Niños, a todas horas, 15 centavos y tertulia 10 centavos.

Viernes, la excelsa diva Gladys Snarthout, John Boles y John Barrymore, en la magnificente y deslumbrante super-joya musical «Romanza Oriental». Una comedia de amor, celos e intrigas, en el alegre Budapest, en la que vemos a una humilde criada convertida en Princesa Persa, y arrebatar al público como una sensación musical... pero si sensacional es su éxito en las tablas, más lo es en el amor, donde logra conquistar plenámente el corazón de un hombre que estaba más allá de sus aspiraciones espirituales...! «Carmen», «El Barbero de Sevilla» y «La canción de la India», interpretada por John Boles y Gladys Swarthout, así como tres nuevos hits mexicanos, «Madrugada azul», «Esta noche nos amamos» y «Embrujados por la noche», escritos especialmente para esta estupenda producción de la Paramount. Viva la historia de amor que le ofrece «Romanza Oriental», y goce a la vez del encanto de las melodías clásicas y populares...! Conjuntamente se estrenará el ntenso drama «Contraespionaje».

El martes próximo, William Powell y la adorable Annabella, embajadora suprema del chic europeo, en la lindísima producción «La Baronesa y el Mayordomo», y el espectacular y emocionantísimo drama «Una intriga en China».

VEASE LAS GACETILLAS EN LA PAGINA OCHO

NACIONAL VIERNES 10
EL ESPECTACULO MAGNO del CINE MEXICANO SERA
"LA PALOMA"
¡¡El alma de toda una raza en una melodía inmortal!! con
Medea de NOVARA (TIO LAMPARITA) Alfredo del DIESTRO - Carlos ORELLANA
Arturo de CORDOVA y Enrique HERRERA

MAÑANA: «FUEGO Y ADIOS BROADWAY» EN EL ENCANTO

Hoy presenta por última vez la empresa de este aristocrático teatro, la magnífica film «Penitenciaria»; una historia trágica, y por lo mismo humana y dolorosa, relatada con furia realística y desesperada...! Brillantemente interpretada por Jean Parker, John Howard, Walter Connolly y Robert Barrat. Completa el programa la exquisita film «Bailarinas», y el Noticiario Paramount. Los precios, 30 centavos de 2 y media a 6 y media y 40 centavos después. Niños, a todas horas, 20 centavos.

Uno de los más extraordinarios programas de doble estreno, presenta desde mañana este teatro: el drama gigante: «Fuego», genialmente interpretado por Edwige Feuillere y Víctor Francen, al frente de un formidable reparto de miles. Una lucha en el mar en condiciones desiguales debe decidir para siempre. El amor sin embargo, tiene un papel principalísimo en la decisión del Capitán Fremiet. Ama locamente a Edwige... y, ella es la que dirige el barco pirata, al que él persigue por drástica orden del almirantazgo. Si lo destruye, destruirá también sus ilusiones... ¿Qué hacer? Un marino no debe pensarlo mucho tiempo... pero, un amante qué haría en tales circunstancias... Vea «Fuego», una excepcional película repleta de profundas emociones, y uno de los mayores alardes cinematográficos de la temporada. El otro estreno es la ultra-simpatiquísima comedia «Adiós Broadway», deliciosamente interpretada por Alice Brady, Charles Winninger, Tom Brown y Dorothea Kent. Una satírica y humorística producción que le mantendrá riendo hasta llorar durante 90 minutos consecutivos...!

El lunes, Paramount presenta a Gary Cooper y Claudette Colbert, en la maravillosa super-joya dirigida por Ernst Lubitsch, «La octava mujer de Barba Azul». El lunes 20, Joan Blondell y Melvyn Douglas en la gloriosa film «Siempre hay una mujer».

EL DEBUT DE RADIO THEATRICAL EL VIERNES

Con impaciencia espera el público de la Habana, la fecha del viernes próximo para asistir al Teatro Martí, donde se anuncia la inauguración de «Radio Theatrical Ten Cents», espectáculo máximo a precio mínimo. En el programa se combina la pantalla con la escena y con este sistema se logra complacer a todos los gustos.

El espectáculo empezará a las dos de la tarde con selectas películas y a las 5.30 se inaugura la escena con la revista cómico-lírico-coreográfica «Carroussell Internacional», en la que se presentará un bello desfile de girls en evoluciones bailables y actuarán los artistas que han llegado hoy de los Estados Unidos. Entre éstos figura la notabilísima pareja de danseurs «Marque and Marquette», las preciosas vedettes Duval Sisters, el notable bailarín cómico Bill Knipper, las bellas cancioneras mexicanas Las Guarecitas con su guitarrista Angel Alday y el originalísimo excéntrico musical y cantante chino Tai-Ling-Sing, único artista chino que toca el violín y canta, además de sus canciones típicas, algo del forklore español, entre estas canciones Cielito Lindo... Tai-Ling-Sing, es un joven patriota chino, que con su arte recauda fondos para las víctimas de la guerra china...

Los decorados que se usarán durante la actuación del «Radio Theatrical Ten Cents» serán pintados por el notable escenógrafo Nono Noriega y el vestuario será hecho expresamente por la casa Pilar.

Los precios para esta temporada son verdadero regalo para el público; precios que parecen imposibles, pues rigen a base de 15 centavos la luneta durante el día y 20 centavos por la noche, y tertulia 10 centavos a todas horas.

Los espectáculos de Radio Theatrical Ten Cents serán trasmitidos en los turnos de cinco y treinta y de las 9 de la noche por la COCH onda corta y la CMCF onda larga, y a las 11 de la noche por la CMW onda larga y COCW onda corta.

Están abiertas las inscripciones de 11 a 1 del día para los aficionados que quieran actuar en «La Escala de la Fama», todos los jueves por las noches.

NACIONAL: «EL CHICUELO» O «COLEGIO DE SEÑORITAS»

La gran casa productora «Cifesa» presenta hoy en el teatro «Nacional» la gran super-producción francesa «El Chicuelo o Colegio de Señoritas» un drama de amor y sacrificios... que interpreta el gran actor Lucien Barroux secundado por las 40 muchachas más lindas de París. «El Chicuelo o Colegio de Señoritas» se retira hoy del cartel y no vuelve a exhibirse hasta los últimos días del mes de Junio. La función hoy comienza como de costumbre a las 2 de la tarde y se exhibe conjuntamente con «El Chicuelo» la gran producción musical «El encanto de la Bohemia», por Marta Eggerth y Jean Kiepura, además la variedad «Ritmos de Brisa» y los precios de hoy serán 30 centavos antes de las 6 y media y 40 centavos después.

Mañana, a petición general, «Vuelan mis canciones», la película que el público no se cansa de ver, además «Mazurka», por Pola Negri.

El viernes será el estreno de «La Paloma» el espectáculo magno de la cinematografía mexicana, por Medea de Novara, Miguel Contreras Torres, don Catarino, Arturo de Córdova y Enrique Herrera, además cientos de extras y grandes conjuntos musicales. A pesar de la grandiosidad de «La Paloma» no se alteran los precios: 20 centavos antes de las 6 y media y 30 centavos después. «La Paloma» sólo se exhibe viernes, sábado y domingo, y se retira provisionalmente del cartel para dar paso al gran espectáculo «Embajada de Arte Popular Mexicano», nota conjunto de artistas que debuta el teatro «Nacional» el próximo nes 13, en los turnos de 5 y m y 9 y media, y solamente estará el Nacional una semana, en el pectáculo «Embajada de Arte pular Mexicano» figuran las mu chas del Ballet del Palacio de llas Artes de México que lucirán trajes típicos mexicanos, el famo «Mariachis», de Vargas, compu por 9 profesores, los trío «Tariqu y «Nacional» este último es el de cancioneros oficial del presiden Cárdenas a quien acompaña siempre en sus giras, una pareja de bailes típicos, y una Marimba. Para el espectáculo regirán los precios si guientes: 40 centavos en la tarde 60 centavos en la noche. Alterna con el cine. Y las funciones seg continuas como de costumbre. Figu to: «Nueva York Turbulento», «Marin Millones de Chaflán», «Por mis pistolas» y «alarma».

«BARRABAS» LAMINAS AL AGUA FUERTE

Cada día va en aumento el éxito que cosechan las huestes artísticas del grupo Teatro Cubano de Selección, que cada martes y viernes, representa desde la escena del teatro de La Comedia, las obras premiadas por la Secretaría de Educación.

Grandioso el triunfo cosechado por Luis A. Baralt con su bellísima comedia «Junto al Río. López Montes, se consagró como dramaturgo ed altura con «Chano»; Sánchez Varona, dió una vez más pruebas de lo mucho que sabe y vale en «La Sombra» y Pichardo, exquisito poeta, en «La Oración» nos ofreció lo mejor y más valioso de su inspiración poética.

Y ahora, Rafael Suárez Solís, magnífico literato, alcanzará el triunfo más sonado de su brillante carrera, con «Barrabás», que se estrena el viernes en el teatro de la Comedia.

Cardenenses

LA VISITA DE CAPABLANCA

Su paso por Cárdenas

Capablanca.
Nuestro huésped del domingo.
Visitó a Varadero y Cárdenas, como anticipé, el maestro del juego ciencia, el inmenso José Raúl Capablanca, gloria de nuestra patria, que vino a nuestro poético rincón vaderista a pasar un día de quietud y calma y una noche más de gloria, un eslabón más en su larga cadena de victorias al ofrecer en la ciudad, en nuestra Casa Cubana, una exhibición de ajedrez.
Con él, vino un grupo.
De simpáticos amigos.
Figuraban entre ellos el magnífico ajedrecista Rosendo Romero, el elogiado artista Esteban Valderrama, Evelio Bermúdez, cronista de ajedrez del DIARIO DE LA MARINA; Mario Figueredo, presidente del Club de Ajedrez de la Habana, y José Bucelo.
A todos saludé.
Con todos compartí.
Tuvieron esos huéspedes tan distinguidos a un «cicerone» tan exquisito, amable y valioso como el doctor Fausto Quintero, uno de los valores positivos de la juventud intelectual cardenense, alojándose los visitantes en la confortable residencia veraniega del señor Ulloa, la bella mansión conocida por la Casa de Johnson, frente a aquel mar sublime de Varadero.
Allí pasaron el día.
Entre halagos y atenciones.
Con el doctor Quintero y el cronista fueron visita del Club Náutico de Varadero, donde su presidente, el doctor Frank Smith, y su administrador, el atento y activo Raúl Busto, los recibieron hidalgamente.
Por la noche a la ciudad.
A nuestro Liceo.
La llegaba de Capablanca y su comitiva a la Casa Cubana fué acogida con una ovación y después de hacer la presentación oficial, el ilustrado doctor Fausto Quintero se enfrentó el maestro del juego-ciencia con veinticinco tableros a la vez, ocupados por más de sesenta aficionados cardenenses, logrando vencer a todos el gran José Raúl Capablanca, que tuvo una nueva salva de aplausos de admiración y simpatía de esta sociedad cardenense.
Se recordará esa visita.
Por largo tiempo.

LA JUVENTUD CATOLICA CUBANA

El Grupo Champagnat de Cárdenas

Solemne iniciación.
En la mañana del domingo.
A las 1.30 antes meridiano de ese día tuvo efecto en nuestro templo principal la solemne iniciación de los miembros fundadores del Grupo Champagnat de la Federación de la Juventud Católica Cubana.
Tuvo un acto precursor.
En horas más tempranas.
Una misa de comunión que se celebró a las 7.30 antes meridiano, en la que se bendijo la bandera del Grupo, gentilmente donada por la elegante señora Hortensia Valdés de Castro que fué la madrina de la ceremonia.
La iniciación hermosa.
Lleno el templo.
La mesa de iniciación fué presidida por el señor José Benito Fernández, secretario general del Consejo Directivo de la Federación, y de secretario actuó el señor José Bechily, presidente del Grupo San Juan Bosco de Matanzas; además asistieron nutridas representaciones de los Grupos Champagnat de la Habana, Cienfuegos, Santa Clara y Caibarién, así como el Grupo San Juan Bosto de Matanzas y del Grupo del Apostolado de Cárdenas, tomando el juramento de ritual el Reverendo Padre Federico Martínez, consiliario.
Llegan a veintitrés los fundadores.
Que pasaré a citar.
Juan Dalmau, Carlos Larrauri, Roberto Barro, Enrique Fernández, Octavio Adolfo Hernández Leopoldo Suárez, José Alvarez, José Luis Inchausti, Juan Castro, Francisco Lluriá, Hilario Zubiarrain, Julio Castro, Fernando Castro, Oscar Solano, Oscar Valledor José Ramón Alvarez, Roberto Gómez, Bernabé Yánez, Enrique Trenzado, Eugenio Calvo, José Fermín Arbide, José Cordero y Carlos Hernández.
Mañana triunfal.
Para Cárdenas religiosa.
El Grupo Champagnat de Cárdenas, de jóvenes entusiastas, llevará adelante la bandera de Cristo Rey.
La fe los guíe.
Por senda de glorias.

Ramiro Pérez Lombard

Nuevo graduado.
Que llega del Norte.
El distinguido joven cardenense Ramiro Pérez Lombard, hijo de los felices esposos señora Conchita Lombard y el doctor Ramiro Pérez Maribona, inteligente y simpático galeno y entusiasta director del Club Náutico de Varadero, que acaba de graduarse de Hight School en Saint Leo College, magnífico plantel de educación de Norte América.
Ya está Ramirito en Varadero.
Junto a sus padres.
Gozosos Conchita y Ramiro, acaban de recibir a ese cariño idolatrado de ellos al que ven triunfar.
Enhorabuena!
Con mi bienvenida afectuosa.

Fina atención

Fina atención.
Del ingeniero Vizcaíno.
El querido amigo en su carácter de presidente del Club Deportivo de Cárdenas me envía delicada tarjeta para todos los actos sociales del año en dicho club.
Gracias!
Mil gracias!

Ricardo York

Señalado su recital.
Para el 16 de junio.
Noche de jueves esa, hay ansiedad por oir en nuestra sociedad al elogiado Ricardo York, que se presentará en la regia sala de la Unión de Caballeros Católicos de Cárdenas, que preside mi querido amigo el doctor Pedro Sierra.
Noche de arte.
La de ese recital.
Ricardo York presentará un programa superior ante el auditorio cardenense.
Será noche de lleno.
En la sala de los católicos.

Don Carlos Martín

Un año de su muerte.
Se cumplió el domingo.
El primer aniversario de la caída del respetable caballero, que fué padre amantísimo de amigos de mi mayor aprecio y consideración: Dora, Elvira, Carlos, Miguel y Alejandro Martín.
Fecha triste esa!
Para todos ellos.

Gran velada

La del domingo.
En los Caballeros Católicos.
Velada que ofreció el prestigioso Colegio Champagnat de los ilustrados Hermanos Maristas de esta Ciudad, para celebrar «El Día del Colegio».
Fiesta brillante.
Como tenía que ser.
Llena la sala de un auditorio escogido y selecto, gozó éste durante el desarrollo del programa de números interesantes desempeñados por alumnos de ese gran colegio de la Primera Avenida.
Se escucharon aplausos.
Grandes aplausos.

Francisco González Bacallao.

TENGA PRESENTE QUE:

TODO EL AÑO TODOS LOS MESES TODOS LOS DIAS Y A TODAS HORAS, "LA EPOCA" ES LA CASA MEJOR SURTIDA Y QUE MAS BARATO VENDE

Si quiere usted misma quedarse asombrada viendo el mayor conjunto de telas bonitas que jamás han presenciado sus ojos, visite en estos días «LA EPOCA» y sentirá deseos de comprarse un vestido, aunque no le haga falta ninguno.

Todas las calidades de telas creadas este año, con los dibujos de más aceptación y los coloridos más finos, los encuentra en abundancia en el departamento de telas de

"la época"
NEPTUNO Y SAN NICOLAS

ENCAJES nuevos para VESTIDOS

Hemos recibido una gran variedad en los nuevos tonos de moda.

En Broderíes y encajes para ropa interior le ofrecemos el surtido más completo.

Bazar Inglés
Galiano y San Miguel

Contra DEBILIDAD tome FITINA

La Agonía del Asma Destruída En 3 Minutos

La asfixia, la dificultad para respirar, el ahogo del asma y la bronquitis, envenenan su sistema, arruinan su salud y debilitan su corazón. Mendaco, la fórmula de un médico americano, empieza a obrar en 3 minutos, purifica la sangre y produce nueva vitalidad haciendo posible que Ud. duerma profundamente toda la noche, que pueda comer cuanto guste y gozar de la vida. Mendaco es tan eficaz que se garantiza que en 24 horas hará que Ud. pueda respirar fácil y libremente, poniendo fin a los ataques de asma en el término de 8 días, o se le reembolsará su dinero al devolver el frasco vacío. Consiga Mendaco en la botica, la garantía lo protege a Ud.

NO PASE CALOR

Carrier

Aire Acondicionado

CASTELVIZO S.A.

Obrapía 61 A 2158

CRONICA HABANERA

NOVIAS DEL MES

OFELIA RODRIGUEZ LOPEZ.—En capítulo nupcial de Junio destácase una boda que tiene todas las simpatías del cronista.
Nos referimos a la de Ofelia Rodríguez López, bellísima señorita de nuestra sociedad, con el apuesto joven Reinaldo López Lima, concertada para el sábado 18 a las seis y media de la tarde, en la Parroquia del Vedado.
Tan feliz parejita será apadrinada por la señora Angelina Lima de López, madre del novio y por el doctor Raimundo Rodríguez López, hermano de la novia.
Serán testigos por parte de ella, los doctores Samuel Giberga y Raúl García Cantero, Director de Justicia y los señores Joaquín Otero y Venancio Merino, Presidente de los Licoristas de Cuba.
Por parte de él lo harán, a su vez, los doctores José Manuel Gutiérrez, Secretario del Senado; y Alfredo Botet, Administrador de la Aduana; el Capitán Manolo Larrubia y el señor Francisco López.
En la boda civil suscribirán el acta como testigos de la novia los señores Felipe Lizama, Jesús Castro, Domingo Rodríguez y Johnny Mouriño, y por el novio, los doctores Pulgarón Muñoz y Francisco López Lima y los señores Luis Rodríguez y Domingo Rodríguez López.

RUMBO A SAN MIGUEL.—Han salido hacia San Miguel de los Baños, el lunes último, la distinguida dama Adriana Giquel viuda de Bachiller y sus hijos, el doctor Miguel Angel Párraga y su bella esposa Sylvia Bachiller.
Se proponen pasar allí una temporada que les deseamos muy feliz.

SIMPATICA BODA.—En la notaría del doctor Eduardo Betancourt, han contraído matrimonio el sábado último la señora María Antonia Fuertes y el señor Miguel López de Rego.
Nuestra felicitación a los nuevos esposos.

HABANA YACHT CLUB.—Como hemos anunciado, mañana, jueves, se celebrará un almuerzo de señoras en el aristocrático Habana Yacht Club.
Para este acto, el primero de su índole que organiza el Comité de Bridge del Yacht Club, integrado por las señoras Hemelina López Muñoz de Lliteras, Zaida Carrera de Fernández Rebull y María Alzugaray de Fariñas, hay gran entusiasmo en nuestro mundo elegante.
El domingo próximo celebrará el Yacht Club su primer almuerzo bailable de la temporada de verano, el que promete resultar animadísimo.
Hay ya numerosos partes concertados.
Tema para la crónica.

BODA PROXIMA.—Otra boda que anunciar, del selecto capítulo de junio.
En la iglesia de San Juan de Letrán se desposarán el día 30, a las nueve y media de la noche, la encantadora señorita Lilita Montero y Lavastida, y el caballeroso joven Ignacio Martínez Ibor y Pou.
Precederá a la ceremonia religiosa la boda civil que tendrá lugar el día 29, en la residencia de la novia, dando fe como notario el doctor Juan Acosta Recio.

EN EL MIRAMAR. — Muy lucido, animadísimo, resultó el té bailable del domingo en el Miramar Yacht Club.
Se bailó desde las siete hasta las diez con el concurso de la famosa orquesta hermanos Castro.
He aquí la relación de los parties.
Dr. Armando P. Moré y señora Beba de la Barrera de Moré, Dr. Esteban Alfonso y señora María Eugenia de la Barrera de Alfonso.
Señor Moisés Almansa y señora Nena Pequeño de Almansa, señor Armando Iglesias del Castillo y Moraima Bécquer de Iglesias y Manolo Sánchez Merino y señorita Olga de Moya.
José Manuel Alvarez e Hilda Fehrmann, Federico Cardona y Devey Sosa y Juan Mederos y María Ursula Ducassi.
Señor Manuel Fraga Rivera y señora Angelita Cruz de Fraga, Isolina Díaz, Sarita Díaz, Esther Díaz, Gloria Canales y Yuya Astudillo.
Señor Roberto Karman y señora Elsa Terry, Mr. and Mrs. Hodge, Sra. Alicia Morales y señor José M. Ravena.
Ing. Rafael Fernández Ruenes y señora Margarita Villa Urrutia, señor Ricardo Mira y señora Marianela Rosich.
Señora del Dr. Corbera, Elsie Corbera y Conrado Mantecón.
Ing. José M. Rodríguez Valiente y señora Talita Quintana.
Señora Minita Rasco de Rasco, señora Evangelina L. Cabañas de Palacio.
Señor Ramón Pérez y señora Matilde Dorrbecker de Pérez, señor Fatty García y señora Digna Armengol de García, señor Leonardo Zapico y señora Lola Martínez de Zapico.
Señor José Díaz Sera y señora Concepción Fraga de Díaz Sera.
Dr. Alfredo E. Herrera y señora Fanny S. de Herrera, Regina Zabaleta, Isolina Serra, Adriana Herrera, Andrés Bacarisse, Alfredo Enrique y Paco Herrera.
Señor Ramón Cortés y señora Mina M. de Cortés.
Adriana Loret de Mola y Edgar de Marchena; Gloria Rasco y Luis R. Poey; Beatriz Navarrete y Tato Foyo.
Dr. José María Hernández Pérez y señora Teté Aquino de Hernández Pérez, Luis Juncadella y Florita Montero de Juncadella, Dr. Jorge Warner y señora Virucha Osorio de Warner.
Señor Julio Gardano y señorita Terina García, señor Joe Kates y señorita Mirella Kaba.
Señor Cuco Loret de Mola y Siomara Martín, Panchito Fránquiz y Olga Beunza, Manolo Vega y Margarita O'Shea, Genaro Suárez Sabina y Silvia García Nava.
Olga Quílez y Víctor Alvarez, Silvia Chomat y Rafael Huici, Emma Arocha y Roberto Peláez, Onia Albarrán y Patricia Solís.
Señor Alberto Almasqué y señora Sara G. de Almasqué, Pichín Larraz y Fela R. Pérez Benitoa, Carmen C. Pérez Benitoa, Lourdes Fernández Pérez, Roberto Boullón y Emma Fernández.
Señor José M. Franco y señora Isolina Illás de Franco con Roberto Franco y José M. Franco Jr.
Señora Antonieta de Gottardi, señor Titó López y señorita Silvia Gottardi, señor Isaías Quintana y señorita Lydia Martín, Dr. Enrique Castellanos y señorita Doris Bacon, señor Bernardo García y señorita Berta Gottardi.
Trinidad Reyes Gavilán y Jorge Escobar, Minina Palacio y Francisco Escobar, Lolita del Valle y Ricardo Escobar, Melba García y Mario Fernández. Rosita Antich y Carlos Noble.
Dr. Fernando G. Carratalá y señora Elsie Koesy.
Señor Alberto Almasqué Jr. y señorita Miriam Cortés, señor Enrique Almasqué y señora Menchú O'Shea, señor Alfredo León y señorita Georgina Costo.
Señor Alberto Riera y María del Carmen Quirós.
Emma Sotolongo y Carlos Fusté, Berta Sotolongo y Rogelio Reyes.
Pedro López Camino y Margot Rodríguez Benejam, Toti Foyo y Martha López, Enrique Rodríguez Benejam y Ofelia Fraga, Luis Gottardi y Fina López, Luis Enrique Sanz y señora de Rodríguez.
Señora Trina Lastres de Reyes Gavilán, señora Emma de Costo, señora María R. de Beunza y señora Carla Peláez del Valle.
Dr. A. García Comesañas y señora Graciela Muro de García Comesañas, señorita María Luisa Miró.
Señor José Fernández Nevares y señora Emma Fernández Veiga y Carlos P. Benitoa.
Delia María Machado de Pardo y Dr. Angel Pardo Jiménez, Zoila Jiménez de Pardo y Dr. José Pardo Jiménez.

OPERADA. — En la clínica de la Calzada del Vedado y A., ha sido operada de apendicitis, ayer, la graciosa jovencita Jeanette Fernández Marinello.
Dicha operación la practicó con su habitual pericia el talentoso cirujano doctor Manuel González Alvarez, siendo el estado de la paciente muy satisfactorio.

(Continúa en la página NUEVE)

¡¡ASOMBROSO!!

NO BOTE SUS BILLETES

Nosotros se los aceptamos por todo su valor de costo EN PARTE DEL PAGO de su compra.
&
CON ELLO APRESURAMOS NUESTRA FORMIDABLE

VENTA DE CIERRE

VAJILLAS — BACCARAT — PORCELANAS — LAMPARAS — CUBIERTOS — ARTICULOS PARA REGALOS

VISITENOS Y APROVECHE ESTA OPORTUNIDAD EXCEPCIONAL!

TODO MARCADO A PRECIO FIJO

CASA VERSALLES

NEPTUNO 24 Entre Industria y Consulado (Frente al Teatro «Encanto»)

ENTERESE Y BENEFICIESE CON ESTA EXTRAORDINARIA BONIFICACION

CASUAL

En el Primer Centro de Socorro fué asistido de lesiones graves Pedro Rodríguez Sánchez, de 31 años y vecino de Lamparilla 56, que según manifestó a la Policía de la Segunda Estación, se las ocasionó en Teniente Rey y Monserrate, al resbalar y caer al pavimento.

CLINICA DE OJOS
DR. ENRIQUE CUELLAR DEL RIO
DIRECTOR OCULISTA
Consultas: 9 a m. a 7 p. m. REINA No. 88. Teléfono M-7766

SUSCRIBASE Y ANUNCIESE EN EL «DIARIO DE LA MARINA»

GRAN VENTA QUINTO ANIVERSARIO

5

SOMBREROS DE BAKU y PAJA DE ITALIA a $3.95

OTRAS OFERTAS
Sombreros de PANAMA PAPIER y pajas de fantasía, de $2.95 y $3.95, a $1.45
Sombreros de Lino y pajas de fantasía, de $3.95, $4.95 y $5.50, a 2.45
Sombreros de $10.00 y $12.00, a 4.95
Sombreros de $13.00 y $15.00, a 6.95

Sánchez y Arroz
AMISTAD 76
Tels. A-0481, A-7737. Habana

Aproveche las espléndidas oportunidades de nuestra gran fiesta de cumpleaños

WARANDOLES DE HILO BELGA, 2½ VARAS DE ANCHO, EN TODOS LOS COLORES, A $1.10
"LA OPERA"
GALIANO Y SN. MIGUEL (LA ESQUINA DEL AHORRO)
LA TIENDA QUE MAS BARATO VENDE

LOS HEROES DE HOLLYWOOD INTERPRETES DE LA VIDA DE HOMBRES DE CIENCIA

Artistas destacados de la ciudad del cine están personificando con regularidad eminencias científicas, esos seres abnegados que han consagrado sus energías al beneficio de la humanidad.

Tal vez se piense que en la vida de un hombre de ciencias no exista nada que sugiera o haga pensar en un héroe de la pantalla, pero cuando la paciente labor de ellos se ha combinado con la espantosa lucha que tienen que sostener para sacar adelante sus teorías, se comprende que encierra suficiente atracción para desarrollar un asunto que tenga interés para los espectadores cinematográficos.

El doctor Carlos Finlay y el doctor Walter Reed, que aparecen en la película «Yellow Jack», no solamente demoraron años en desarrollar sus teorías, sino que tuvieron que luchar con la oposición y el excepticismo ambiente a fin de llegar a imponer sus puntos de vista. Tal vez la primera de las películas inspiradas en esta idea fué un asunto corto titulado «El Romance del Radio», que se basa en el descubrimiento que del misterioso elemento hizo Frances Curie, cuya labor fué proseguida después de su muerte por madame Curie. Después se hizo la primera película de largo metraje, basada en un asunto del mismo tipo: «La vida de Luis Pasteur», interpretada por el talentoso Paul Muni.

El asunto corto «Que las Madres puedan vivir», inspirado en la lucha que sostuvo el doctor Ignatz Semmeelweiss por introducir los antisépticos en los hospitales de Maternidad de Viena, se terminó recientemente.

En «Yellow Yack» el asunto se desenvuelve alrededor de la expedición histórico-científica llevada a cabo por el Mayor Reed a Cuba, donde diecinueve años antes el doctor Carlos Finlay había descubierto la causa de la terible fiebre amarilla, que se originaba por la picadura de determinada especie de mosquito.

Y así Hollywood ha entrado en la producción de un nuevo tipo de películas, señalándole a los artistas la interpretación de roles de hombres de ciencias que consagraron sus vidas al beneficio de la humanidad.

LE PICA LA PIEL O SIENTE QUEMAZON

El Ungüento Cadum hace cesar el ardor y la picazón y proporciona alivio al instante. Tiene un efecto emoliente y cicatrizante asombroso sobre la piel irritada o inflamada. Durante muchos años ha probado ser de gran alivio para millares de personas en casos de eczema rebelde, acne, (barros), granos, furúnculos, úlceras, erupciones, urticaria, ronchas, almorranas, comezón, sarna, heridas, arañazos, cortaduras, lastimaduras, aspereza de la piel, postemillas, escaladuras, salpullido, quemaduras, costra, magulladuras, etc. Tenga mucho cuidado con las imitaciones.

ASEGURE la salud y belleza de su cutis..

Téngalo blanco y sano siempre usando el mas eficaz tratamiento de belleza ideado por la ciencia en este siglo

Ungüento y Jabón Facial BLANCO Y NEGRO

VITI
TODOS LOS DIAS SACA NUEVOS TIPOS DE CAMISAS

Fundada en el año 1865

Preparación técnica de la Carrera Mercantil

Ciencias Commerciales; Administración Bancaria y de Negocios, Contabilidad; Transportes; Taquigrafía; Mecanografía; Enseñanza Especial del Idioma Inglés.
DEPORTES
Pida prospectos e informes en español a nuestro Representante en Cuba,
Sr. Raul J. Ceberio
Zulueta, Neptuno y Virtudes, Habana. Teléfono M. 2776
PEIRCE SCHOOL
Philadelphia Pennsylvania U. S. A.

M.E.C.D. 2016

G A C E T I L L A S

AUDITORIUM: A LAS 5: HOMENAJE A LECUONA

Doble atractivo ofrece hoy este nuevo concierto de música cubana del maestro Ernesto Lecuona. Un notable acontecimiento artístico y un merecido homenaje de admiración y simpatía, a nuestro máximo compositor.

Comenzando a las 5:00 de la tarde el programa es super-extraordinario, presentado, admirablemente; en 3 partes: En la primera tenemos un recital pianístico por Ernesto Lecuona, interpretando Nocturno en Fá sostenido, Vals del Minueto y Polonesa Op. 53, y como dedicación a la Embajada Argentina, «Rapsodia Argentina». Lita Mar, la pequeña cantante ejecutará Caro Nome de Rigoletto y Charlo, el popularísimo cantor argentino, con Viejas Alegrías y Pasa el Amor.

En las otras dos partes tomarán parte, Rita Montaner, Hortensia Coalla, Esteban Echazábal; Georgina Du-Bouchet; Tomasita Núñez; María Ruiz; Mercedes Menéndez; Margarita Díaz; Rafael Prádas; nuestro gran violinista Virgilio Diago, el as de la flauta Roberto Ondina, la Orquesta de la Habana, completa y cuatro nuevas voces harán su debut, Panchita Trigo, Berta Villa, hermana de Bola de Nieve, Pilar Bravo y Melva Rigual.

Precios: Luneta $1.00. Primer Balcony 80 y 60 centavos. Segundo 50 y 40 centavos. Localidades e informes al teléfono F-4455. Por la noche a las 9:45: Joel McCrea y Frances Dee en «Una Nación en Marcha».

A las 8:30: «Angel» de Marlene Dietrich, Melvyn Douglas y Robert Young.

Mañana: A las 5:15 y 9:45: El milagroso film en colores de Walt Disney «Blanca Nieve y los Siete Enanitos» y a las 4:00 y 8:30 «El misterio del Camerino» de Zazu Pitts y James Gleason.

TRIANON: «DOMANDO AL BEBE»

En los turnos preferidos de 5:15 y 9:45 presenta la empresa de este teatro la jocosa y fina comedia titulada: «Domando al Bebé», producida por la R. K. O. Radio, e interpretada admirablemente por la nueva pareja Katharine Hepburn y Gary Grant, en la que ambos nos revelan una vez más sus grandes dotes artísticas.

En los turnos de 4:00 y 8:30 completa el programa «El Ruiseñor del Cabaret» de Lily Pons en la que canta el aria de la ópera «Lucía» y es secundada por el simpático actor Jack Oakie.

Mañana: «Victoria, Mujer y Reina», por Anna Neagle y Anton Walbrook y la simpática comedia «La nueva Cruzada» por Guy Kibbee y Dorothy Moore.

El viernes y sábado: La sensación del año, debido al genial Walts Disneys «Blanca Nieve y los Siete Enanitos» copia en inglés toda en tecnicolor.

El sábado y domingo: «Chan en Montecarlo» la última producción del gran Warner Oland en sus aventuras detectivescas, y «Perdiendo se Gana» por la diablilla de la pantalla Jane Withers.

PAYRET: «EL MAESTRO LEVITA»

Exito, grandioso éxito, la película llena a diario la espaciosa sala de «Payret», el teatro de las buenas películas españolas; Pepe Arias, en la más feliz de sus creacciones «El Maestro Levita» con Mecha Ortiz, y un reparto formidable de primeros actores.

Le recomendamos «El maestro Levita» como una de las mejores películas del año. Ría... Llore... Emociónese... con la super producción que ha batido los records: Pepe Arias en «El maestro Levita».

ambién se exhibe «Villa Discordia» película de gran comicidad que se estrenó con «El Maestro Levita» y que ha sido otro éxito de risa. En «Villa Discordia» no había paz desde el ochenta y tantos en que dos familias riñeron por una pelea de gallos y en 1937, sigue todavía discutiéndose el triunfo.

«El maestro Levita» se exhibe a las 3:38. 6:45 y a las 10. «Villa Discordia» a las 2:10. 5:15 y 8:25. El programa se completa con una revista de asuntos mundiales que estrena en Cuba, semanalmente «Payret».

Los precios son: 20 centavos hasta las 6 y 30 centavos y 30 centavos. Después. Niños, 15 centavos. Tertulia 10 centavos.

Mañana: «El maestro Levita» y «El Bastardo». Domingo, una gran matinée.

LA COMEDIA: DOS OBRAS DE POSITIVO EXITO

El estreno de anoche en el teatro de la Comedia, fué un éxito franco y positivo.

El público gustó la deliciosa comedia «Hambre y Risa», no cesando de aplaudir y reir de buena gana. Los autores Francisco Formell y Rodrigo Prats, triunfaron plenamente.

Los artistas de la Compañía Alberto Garrido, se anotaron un nuevo éxito.

Julita Muñoz, Lolita Berrio, Consuelo Novoa, Candita Quintana, Diamantina Rendón, Consuelo Alea; Sevilla, el «negrito» Garrido, el «gallego» Otero. Vila, Cuevas, Roderico, León, Rodríguez, todos estuvieron a gran altura.

La función corrida de esta noche a las 9 la forman «Volando desde Miami», la farsa cinematográfica de Castells y Meluzá— siempre aplaudida y «Hambre y Risa», el gran éxito de ayer noche.

Dos verdaderos éxitos en una sola función llena de atractivos.

Mañana: es la función homenaje a Alberto Garrido. Se estrenará la obra de Julito Díaz y Rodrigo Prats, «A la orden, coronel», tomando parte en la función Luisa Morales, Alicia Rico, la Compañía Infantil, la orquesta Biltmore, Riverito, Aló Aló y otros muchos artistas.

Desde el pasado lunes, nuevos precios de verano. Butaca sólo 30 centavos.

NEPTUNO: EXITO DE «¡ORA, PONCIANO!»

Hoy, y mañana presenta por última vez la empresa de este favorito teatro, a los graciosísimos Chaflán y Chato Ortin, en el máximo triunfo del cine en español, «Ora, Ponciano» ¡la película que lo tiene todo...! El número 1 de las producciones hispanas...! Completa el programa el intenso drama «Dilema», con Fay Wray y Kent Taylor y el Noticiario Universal.

Los precios: 15 centavos de 2 y media a 6 y media y 20 centavos después. Niños a todas horas 10 centavos.

Mañana, grandioso homenaje a la maravillosa Deanna Durbin, presentándola en sus dos grandes triunfos: «Loca por la música» y «100 hombres y una muchacha».

El viernes: Fredric March y Carole Lombar, en la ultra-simpatiquísima y alocada comedia en tecnicolor: «La divina embustera» y Clive Brooks en el vigoroso drama «Calumnia».

El lunes: la reina del tango, Libertad Lamarque en «La Ley que olvidaron».

OLIMPIC: MAÑANA: «FUEGO Y ADIOS BROADWAY»

¡Oleadas de terror invaden la pantalla con una furia devastadora...! Terror que será vivido íntegramente por todos los que presencien la magnífica producción «Fenienteciaría», que hoy exhibe por última vez la empresa de este preferido teatro y que tiene por máximos intérpretes a Jean Parker, John Howard, Walter Connolly y Robert Barrat. Completa el programa la emocionante film «a condesa del antifaz», con Claire Trevor y Donald Woods; además la variedad «Maravillas del Oeste americano», la comedia «Fantasma tímido» y el Noticiario Fox Movietone.

Los precios: 30 centavos por la tarde y 40 centavos por la noche. Niños, tarde y noche 20 centavos y tertulia familiar 15 centavos por la tarde y 20 centavos por la noche.

Mañana, en día de moda y de gran gala, el más extraordinario programa de doble estreno jamás presentado...! Edwike Feuillere y Víctor Francen, en el drama gigante «Fuego».

El contrabando de armas es uno de los más lucrativos negocios en el mar Mediterráneo. Las naciones interesadas en evitarlo, envían sus flotas, sus mejores oficiales para que cumplan con sus deberes.

La persecución no cesa ni de día ni de noche. Los acorralan... los hunden... y siempre vuelven a surgir de nuevo..! El otro estreno es la ultra - simpatiquísima producción: «Años Broadway», con Alice Brady, Charles Winninger, Tom Brown y Dorothea Kent.

FLORENCIA: «HURACAN» Y «EL JARDIN DE ALAH»

Un programa extraordinario presenta hoy la empresa de este favorecido teatro; el nuevo ídolo John Hall y Dorothy Lamour, en el espectáculo más extraordinario y gigantesco nunca visto en la pantalla: «Huracán» y Charles Boyer y Marlene Dietrich, en el fascinante romance en tecnicolor «El jardín de Alah».

Completa el programa el Noticiario Fox Movietone. Los precios: 15 centavos de 2 y media a 6 y media y 20 centavos después. Niños a todas horas 10 centavos y tertulia familiar 10 centavos.

Mañana, la superserie completa en 12 violentos, dinámicos y vertiginosos episodios: «Los tres mosqueteros».

El viernes, sábado y domingo, la maravillosa Deana Durbin, en su máximo triunfo: «Loca por la música», Edmund Lowe en «Los misterios de Londres» y estreno del episodio número 1 de «Aventuras de Aguilucho».

El lunes: Libertad Lamarque en «La Ley que olvidaron».

.. INFANTA: «FELIZ DESENGAÑO»

Un estupendo y sensacional programa ofrece a sus numerosos y asiduos concurrentes el gran teatro «Infanta» del circuito Carrera, de la Calzada de su nombre y Neptuno, teléfono U-3700, con dos magníficas películas siendo la principal: «Feliz Desengaño», con Sonja Henie, Don Ameche y César Romero... una cinta de lujo hasta no más, música, romance, acción, pletórica de interés... le sigue en turno el estreno de la producción: «Bajo el manto rojo» con Conrad Veidt, Annabella y Raymond Massey; un bello romance entre la bellísima e impetuosa dama del gran mundo y el romántico y apuesto aventurero, desarrollándose el tema de esta cinta en Francia en los tiempos del cardenal Richelieu y la rebelión de los Hugonotes... completa el programa el Noticiario y la comedia «Una por otra».

Mañana: «Janosik» por Palo Bielik.

El viernes: «Domando al Bebé».

El domingo: «Romanza oriental».

ROXY: «¡ORA, PONCIANO!»

Un programa regio ofrece hoy a sus asiduos el moderno y cómodo «Cine Roxy», del Réparto Almendares con el estreno de «Ora, Ponciano», el mayor éxito de la pantalla hispana. Una historia conmovedora de amores contrariados que al fin triunfan por la constancia de dos corazones que se adoraban... Una película que lo tiene todo, amor... emoción... baile... una estupenda corrida de toros que entusiasma a los fanáticos del arte taurino, por la faena tan admirable que realiza el célebre torero Solórzano, y sobre todo las más hilarantes escenas por los dos cómicos mejicanos por excelencia: Chaflán y Chato Ortin, que hacen morir de risa al público con sus ocurrencias.

Completa el programa el estreno del último Noticiario Movietone, y la interesantísima película en español: «Hombres en mi vida» por Lupe Vélez, y Ramón Pereda.

Precios: 15 centavos luneta por la tarde y 20 centavos por la noche. Niños y tertulia familiar 10 centavos.

Mañana por última vez «Ora, Ponciano» y a petición una de las más perfectas películas mejicanas: «La familia Dresell» por Consuelo Frank y Jorge Vélez.

RIVOLI: «BAJO EL CIELO DE HAWAII»

Hoy, presenta el simpático «Cine Rívoli», del Reparto La Sierra», el estreno de la deliciosa producción musical, «Bajo el cielo de Hawaii», la cuarta película de Bobby Breen, el maravilloso pequeño tenor que en sus tres anteriores apariciones en la pantalla, ha logrado el más contundente de los éxitos. En «Bajo el Cielo de Hawaii», tenemos intrigas, aventuras, y comedia en la que Ned Sparks e Irving, S. Cobb, ofrecen escenas de humorismo deleitante en tanto que la voz melodiosa de Bobby Breen nos transporta a esa tierra maravillosa donde se desarrolla el film que muy acertadamente ha sido denominada «El Paraíso del Pacífico.

Completando el programa se presentará otro de los mayores éxitos de este prodigioso niño, «Arco Iris sobre el río», y un interesante Noticiario Paramount.

Precios: 15 centavos luneta por la tarde y 20 centavos por la noche. Niños 10 centavos.

Mañana el espectáculo musical más extraordinario de todos los tiempos: «Goldwyn Follies» que ha sido delirantemente aclamado por la crítica y el público.

REINA: «EL CHICO DE LA CALLE» Y «DILEMA»

«El Chico de la calle» es el drama de un muchacho que descubre que su padre es un traidor, desilusionado por esto buscó refugio en el pillaje y también de allí salió desengañado; no deje de ver esta película en la que Jackie Cooper es una estrella en todo el sentido de la palabra, capaz no sólo de robarse la película sino de guiarla con éxito extraordinario y esto lo consigue secundado por un excelente reparto entre los que se encuentran Maureen O-Connor y Kathlen Burke.

Inundaciones, desastres, privaciones amenazas una muerte repentina para el responsable... ¿quién lo mató? por qué la bella repórter sacrifica su amor por salvar a un extraño? Un hombre inocente amenazado por la sombra de la muerte... Su vida pende de un hilo y el único que sabe la verdad está sentado en el jurado. ¿Cómo? ¿Por qué? Todo este misterio lo podrá Vd. descifrar si acude hoy al céntrico super-cine de Reina a presenciar el estrecho de la grandiosa super-producción «Dolema» interpretada por Kent Taylor, Nan Grey y Larry Blake.

Una instructiva revista de asuntos internacionales y un bonito cartón completarán el programa a los precios de 15 centavos la luneta hasta las 5 y media y 20 centavos después la cómoda tertulia familiar con sus espléndidas localidades 10 centavos.

El viernes: «Loca por la Música» y «100 hombres y una muchacha».

RIALTO: «UN YANKEE EN OXFORD»

Un rotundo éxito ha constituído en «Rialto» el teatro más ventilado de la Habana, el estreno de la monumental producción «Un Yankee en Oxford». Hoy se exhibe nuevamente esta magna cinta comenzando la función desde las 2 y 30 de la tarde.

Robert Taylor el ídolo de millones de mujeres y uno de los artistas más famosos de Hollywood es el feliz interprete de «Un Yankee en Oxford», secundado admirablemente por la divina artiz Mauren O-Sullivan.

La otra película que se exhibe hoy es el estupendo romance lírico «La Luciérnaga» un poema romántico y evocador de las galantes aventuras de una época gloriosa. La interpretan Jeanette McDonald donde se deja oír y ver en extraordinarios números de canto y baile, que apasionan .... conquistan.... deleitan... y... arrebatan. Secundado admirablemente por Allan Jones y Warren William.

Los precios para hoy mayores 20 centavos luneta y preferencia hasta las 5 y 30, después 30 centavos. Niños 15 centavos a todas horas.

Mañana, «Un Yankee en Oxford» conjuntamente con «Matrimonio y señorío» por Joan Grawford.

LARA: «FANTASMAS BOHEMIOS». 10 CTS.

Rigiendo su popular precio de 10 centavos luneta a todas horas el elegante y concurridísimo cine de las familias «Lara», sito en Prado y Virtudes, con el teléfono M-2421, ofrece hoy a sus asiduos el mejor pirograma.

En función continua de 2 de la tarde a 11 y 30 de la noche se exhibirá revista comedia, estreno de la magnífica, regia simpática producción 'Fantasmas bohemios» creación de la bella actriz Constance Benett y Gary Grant y estreno de la grandiosa soberbia super-joya «Jugando a la misma carta» con Jean Harlow, Robert Taylor y otras estrellas.

Precio: 10 centavos la luneta a todas horas. Entre y salga cuando quiera. La función es continua.

Mañana: «Contra el imperio del crimen» con James Cagney y «El juramento de un médico».

PRADO: FUNCION DE 2 A 8

Hoy tiene Prado solamente función de 2 a 8 con dos bellas producciones primeramente la emocionante y extraordinaria joya «El ídolo roto» por el gran actor Richard Dix y la espeluznante y original film llena de acción «Asesinato sin clave», por Walter Connolly e Irene Harvey. Completando el programa una revista y un gracioso cartón. Los precios serán los de siempre 10 centavos luneta o preferencias. Por la noche a las 9 función para los socios de la Hispanocubana de Cultura. Exhibiendo la maravillosa joya de la cinematografía francesa «Vencido por amor o Pepe Le Moko» por Jean Gabin. Cartón y Revista. Mañana, la magna obra de Frank Capra «Horizontes perdidos» por Ronald Colman y «Mi marido es un artista» por John Boles. El viernes, el drama por amor o «Pepe Le Moko» por Jean Pierre Aumont y otro espectáculo Warner «Hotel Hollywood» por Dick Powell. El sábado, la película que honra el séptimo arte «Huracán» por Dorothy Lamour.

VERDUN: «VIVAN LAS JIRAS»

En función continua desde las 2 de la tarde presenta hoy el predilecto «Verdún», único teatro que ofrece su espectáculo al aire libre, dos magníficas producciones: «Vivan las jiras», divertida cinta que interpretan Tony Martín y Jed Prouty y la interesante y emotiva película titulada «El crisol de los hombres», con Rosalind Keith y Don Terry. Además el Noticiario Paramount, la graciosa comedia por los tres chiflados «A caza de caballeros» y bonito cartón.

Los precios fijados son a base de 15 centavos luneta hasta las 6 y 30 y 20 centavos después. Los niños 10 centavos y la tertulia familiar con butacas 10 centavos a todas horas.

Mañana, este mismo programa. El viernes, estreno de la granidosa producción «Loca por la música», el mayor triunfo de Deanna Durbin.

ACTUALIDADES: «ASI ES MI TIERRA»

Muy divertido y colosal es el programa que brinda hoy la Empresa Lao, del favorito y confortable cine «Actualidades», de Monserrate 8 y 10, con el teléfono M-5575.

En función continua, siempre de 2 de la tarde a 11 y 30 de la noche se pasa por la pantalla gigante revista, comedia, estreno de la divertida, original, simpática super-comedia en español «Así es mi tierra» con los populares cómicos mexicanos Cantinflas y Medel y estreno de la preciosa, simpática super-comedia musical «Locos de remate» con los Ritz Brothers.

Mañana: «El secreto de Ana María» con Lina Yegros, «El sargento de la guardia» con Robert Kent y el episodio 5 de la serie «La flecha sagrada».

4 CAMINOS: «HUAPANGO» Y «HIELO Y ACERO»

Pre-estreno de «Huapango» en función de gran gala en el super-coliseum de Belascoaín 637, teléfono M-3676, el de mejor sonido, proyección de alta intensidad, pantalla «Gigante-Mate», ventilación con renovación de oxígeno y la mejor tertulia familiar con las mejores butacas al precio de 10 centavos a todas horas.

La función dará comienzo desde las 2 de la tarde al precio de 20 centavos antes de las seis y media y 30 centavos después. Niños y la regia tertulia familiar 10 centavos a todas horas.

«Huapango» no es una super-producción. Sencillamente es la mejor película mexicana. Superior a «Jalisco», «Rancho Grande», «Ora, Ponciano» y cuantas Vd. haya catalogado entre las mejores. Su música, su argumento y cuanto encierra este nuevo triunfo de la cinematografía universal le hará deleitarse a su gusto

También se exhibe la producción «Hielo y Acero» con Charles Quigley y Rita Hayworth. Por su trama y acción considerada como la película más espeluznante de la temporada.

El episodio No. 2 de la serie «El Tesoro de la Isla Misteriosa», un cartón y una revista completan el programa.

Mañana: «La Ley que olvidaron» y «La Princesa de las Czardas».

El viernes. «La canción del alma» y «Bodas por partida doble».

LIRA: «HURACAN»

Dos grandiosas películas figuran en el programa combinado para hoy por el elegante y favorecido cine de las familias «Lira», de Industria y San José, con el teléfono M-4474.

En función continua desde la 1 y 50 de la tarde se exhibirá revista, la comedia «Piratas pirateados», estreno de la grandiosa, formidable superproducción «Huracán» creación de Dorothy Lamour, John Hall y otros y estreno de la maravillosa, regia producción «El prisionero de Zenda» con Madeline Carroll, Ronald Colman, Douglas Fairbanks Jr. y otras estrellas.

Precios: mayores 10 centavos hasta las 6 y 30 y 15 centavos después. Los niños 5 centavos a todas horas. Entre y salga cuando quiera.

Mañana: «Boda por partida doble» con William Powell y Mirna Loy y «Capitanes intrépidos».

MAJESTIC: «BAJO EL CIELO DE MEXICO»

Un magnífico programa doble en español ofrece para hoy la empresa de elegante cine «Majestic», situado en Consulado 116 con el teléfono M-4477. En función continua, comenzando a las 2 de la tarde, y además de revista, cartón y comedia, se exhibe la soberbia producción en español, «La Zandunga», donde se muestra, al compás de alegre música, los amores, odios, alegrías y tristezas de un pequeño pueblo de campo mexicano. Esta maravillosa producción está interpretada por la bellísima actriz mexicana Lupe Vélez, el actor ídolo de México, Rafael Falcón, el simpático actor cómico Carlos López, «Chaflán» y Arturo Córdoba. Conjuntamente, y por última vez, se exhibirá la película más hermosa que se ha filmado en México hasta la fecha, «Bajo el Cielo de México». Son sus gloriosos intérpretes: Rafael Falcón, Vilma Vidal, Lorenzo Barcelata, Chaflán y Pardave. Los precios son los siguientes: Luneta y Preferencia, antes de las 6 y 30, 10 centavos. Después 15 centavos. Tertulia: Damas y niños 5 centavos. Caballeros 10 centavos a todas horas.

Mañana: «Huracán» con Dorothy Lamour y Leslie Howard con Merle Oberón en «La Pimpinela Escarlata».

VIVES: «MARIE WALESKA». 10 CTS.

La activa empresa del coquetón cine «Vives», del Vedado, teléfono F-3128, ofrece hoy una exhibición a precios populares de «Marie Walewska», con Greta Garbo y Charles Boyer, a fin de que todos puedan disfrutar de esta grandiosa obra de arte; las tandas serán a las 4 y 30, con una revista Metro, la misteriosa cinta, «La silla No. 13,» por Magde Evans, y «Marie Walewska», que será exhibida por última vez, y complaciendo infinitas peticiones. Precios: Tanda mayores 10 centavos, y niños y tertulia 5 centavos. Noche, mayores 15 centavos, y niños y tertulia 10 centavos. Mañana: «El encanto de la Bohemia», por Martha Eggerth, y «Mamá Colibrí», por Huguette Duflos. El viernes: «Rembrandt», por Charles Laughtan, y «Huracán», por John Hall. El sábado: la portentosa joya española, «El Barbero de Sevilla», por Miguel Ligero y Estrellita Castro, y «Don Quintín el Amargao», por Ana María Custodio.

GRIS: «TENIA QUE SER TUYA»

Muy original y simpático resulta el programa que la empresa Heydrich-Fernández Ledón ha combinado para hoy en el favorito y elegante cine Gris, de Baños y 17, en el Vedado, con el teléfono F-4292.

En tandas de 4 y 8 y 15 se exhibirá la preciosa y original comedia en español «Como se engaña un marido» con Elisa Merlini y Víctor D-Sica.

Y en tandas elegantes de 5 y 30 y 9 y 45 revista y estreno de la magnífica, moderna, romántica, producción plena de emociones y basada en la famosa novela «Tormenta de verano» titulada «Tenía que ser tuya» con Joan Bennett y Henry Fonda.

Precios: mayores 20 centavos por la tarde y 30 centavos por la noche. Los niños 15 centavos y la tertulia 10 a todas horas.

Mañana: «El bucanero» con Francisca Gaal y Frederic March y Tifón (en colores).

El sábado: «Una nación en marcha» con Frances Dee y Joel Mac Crea.

MODERNO: «JANOSIK»

Un grandioso estreno ofrece hoy en su programa el teatro Moderno, en sus turnos de 5 y 8-30. «Janosik», el hombre que prefirió la horca a la traición; interpretado por Pablo Bielik, Zlata Hajdukova; y la cinta «Boda por partida doble», de Myrna Loy, William Powell; el cartón comedia, «Sinfonías Multicolor» y una «Revista Universal». Hasta las 6-30, 15 centavos; después 20 centavos; niños 10 centavos. Tertulia familiar 10 centavos a todas horas.

Mañana: «Una nación en marcha», de Joel Mac Crea, Frances Dee y «Daría mi vida», de Frances Drake, Tom Brown. Tertulia familiar 10 centavos a todas horas.

El viernes, «Una nación en marcha», de Joel Mac Crea y «Carne de contrabando», de Ann May Wong. Tertulia familiar 10 centavos a todas horas.

SANTOS SUAREZ: «LOS CADETES DE LA ARMADA»

Un programa muy colosal, rigiendo precios populares es el que anuncia hoy el simpático y confortable cine de las familias de Santos Suárez, sito en Santos Suárez y San Benigno, con el teléfono I-4600.

Hoy en tanda a las 5 y nocturna a las 8 y 30 se exhibirá revista, estreno de la colosal, interesante film «La rancherita» con John Beal y Harry Carey y estreno de la simpática, regia, soberbia producción «Los cadetes de la armada» con Marsha Hunt y James Ellison.

Mañana: «El cabaret del escándalo» y «Carne de contrabando». Rigiendo también precios populares.

Y el viernes: «Hielo y acero» y la joya mexicana «Huapango» con J. J. Martínez Casado, Gloria Morell y Enrique Herrero.

WILSON: «EL HIJO DE ALI BABA»

Wilson, en Belascoaín y San Rafael, U-5863; 10 centavos de 1 y media a 6 y media y 15 centavos después, niños 10 centavos a todas horas.

La mejor proyección y el más perfecto sonido de la Habana, con el nuevo equipo sonoro «Sincrofilm Philips» con pantalla de plata.

Hoy, tarde y noche, la revista semanal «Metrotón número 27» y el cartón especial «El cazador de Leones» y las super atracciones, «Heidi» magistral super producción extraordinaria de la Fox, interpretada por la encantadora chiquilla, Shirley Temple, con Jean Hershol y «El hijo de Alí Babá» formidable comedia extraordinaria, interpretada por el celoso Eddie Cantor, con June Lang.

A las 5 p. m. «Heidi» por Shirley Temple, con Jean Hersholt y «El hijo de Alí Babá» interpretada por Eddie Cantor y June Lang.

Mañana: «La isla diabólica» sensacional y emocionante producción Warner, interpretada por John Litell y Ann Sheridan y «Esposa, doctor y Enfermera» magistral joya super especial, interpretada por Loretta Young y Warner Baxter.

TOSCA: «FELIZ DESENGAÑO»

Tosca, en 10 de Octubre 1007, entre San Francisco y Concepción, en la Víbora, con el teléfono I-3099, de la empresa Alvarez y Hernández, anuncia hoy un programa monumental.

En tanda a las 5 y nocturna a las 8 y 30 se pasa por la pantalla revista, la emocionante, estupenda superproducción «El misterioso Mr. Moto», con Peter Lorre y re-estreno de la maravillosa, regia, preciosa super joya «Feliz desengaño» con Sonja Henie y Don Ameche.

Rigen hoy precios de primer turno a base de 20 centavos mayores y niños y tertulia 10 en la tanda y mayores 30 centavos. Niños 15 y tertulia 10 por la noche.

Mañana: día popular con el episodio 1 de «El tesoro de la isla misteriosa», «Bacará» con Marcell Chantal y «El alma del bandoneón» con Libertad Lamarque.

El sábado y domingo: «Loca por la música» con Deanna Durbin.

INGLATERRA: «ESPOSA, DOCTOR Y ENFERMERA»

Inglaterra, en San Rafael y Consulado, M-5527; 10 centavos de 1 y media a 6 y media; y 15 centaos después, niños 10 centavos a todas horas.

La mejor proyección y el más perfecto sonido de la Habana, con el nuevo equipo sonoro «Sincrofilm Philips» con pantalla de cristal.

Hoy, tarde y noche, la estupenda comedia especial «Cómo me divierto» y las super atracciones, «Esposa, doctor y enfermera» magistral super producción extraordinaria de la Fox, interpretada por Loretta Young y Warner Baxter y «La venganza de Tarzán», sensacional y emocionante producción, interpretada por Glenn Morris y Eleonor Holm.

A las 5 p. m. «Esposa, doctor y enfermera» por Loretta Young y Warner Baxter y «La venganza de Tarzán» interpretada por Glenn Morris y Eleonor Holm.

Mañana: «Marie Walewska» la producción cumbre de la Metro, interpretada por Greta Garbo y Charles Boyer y «Juegos de faldas» comedia especial, interpretada por Jacqueline Wells y Charles Quiguely.

CUBA Y ROJO: ESTUPENDOS PROGRAMAS

Cuba, el favorito cine de las familias, de Suárez y Corrales, anuncia hoy un programa muy soberbio. En tanda a las 5 y nocturna a las 8 y 15 se exhibirá revista, comedia, estreno de la preciosa, soberbia producción «La secretaria de su marido» con Jean Muir y estreno grandiosa, formidable superproducción «Cenizas del ayer» creación de Bette Davis, Anita Louise y Henry Fonda. Precios: damas y niños 5 centavos y caballeros 10 en la tanda y mayores 10 y niños 5 por la noche. Mañana: «Hielo y acero» y «La rosa deshojada».

Las carteleras del elegante cine familiar Salón Rojo, de Monte y Antón Recio, anuncian hoy un programa colosal. En tanda a las 5 y nocturna a las 8 y 15 se exhibirá revista, comedia, estreno de la colosal, magnífica producción «El crisol de los hombres» con Rosalind Keit y Don Terry y estreno de la grandiosa, regia, preciosa super comedia «Los pecados de Teodora» con Irene Dunne y Melvyn Douglas. Precios: damas y niños 5 centavos y caballeros 10 en la tanda y mayores 10 y niños 5 por la noche.

Mañana: «Tuyo es mi querer y «Segunda luna de miel».

¿Quiere usted ser artista de cine?

Si tiene buen tipo o sabe cantar o sabe bailar o tiene cualquiera otra habilidad, preséntese con fotografías en Trocadero, número 7, oficinas de "PELICULAS CUBANAS, S. A.", de 8 a 10 a. m., y pregunte por Antonio Perdices, Jefe de Producción. Solicitamos especialmente tocadores de Filarmónica y Acordeón. Si efectivamente posee algunas de las cualidades anteriores, usted será inmediatamente contratado por

"PELICULAS CUBANAS, S. A."

CRONICA CATOLICA

ACTOS CATOLICOS PARA MAÑANA

En la iglesia de San Francisco

Sexto día de la novena en honor de San Antonio de Padua con el siguiente programa:

A las ocho de la mañana, misa cantada en el altar de San Antonio.

A continuación, el ejercicio de la novena.

A las ocho de la noche exposición de S. D. M. estación, corona franciscana, ejercicio, cánticos por la Escolanía San Francisco, sermón por el P. Aldar, O. F. M., sobre el siguiente tema:

«De la sexta y séptima petición del Padre Nuestro y bendición eucarística.

Los quince jueves eucarísticos

En la iglesia de Reina, a las cuatro y treinta de la tarde.

En la iglesia parroquial del Vedado y en la antigua iglesia del Carmen, a las cinco de la tarde.

Y en la Catedral a las cinco y treinta de la tarde.

Mes del Corazón de Jesús

A las cinco de la tarde, en las iglesias de Reina, Santo Angel, Jesús, María y José y Escuelas Pías de Guanabacoa.

A las cinco y treinta de la tarde, en la del Santo Cristo.

A las siete de la mañana, en la iglesia parroquial de San Nicolás de Bari.

El Jubileo Circular

En la iglesia de las Esclavas del Corazón de Jesús en Luyanó, el Jubileo Circular.

La exposición del Santísimo Sacramento, después de la última misa que en esta iglesia se celebre.

A las cinco de la tarde, Rosario, visita a Jesús Sacramentado, cánticos, sermón y bendición eucarística.

Jueves Perpetuos eucarísticos

En las iglesias de María Auxiliadora y San Nicolás de Bari, los jueves Perpetuos Eucarísticos:

Por la mañana a las ocho.

Por la tarde a las cinco.

Asociación Eucarística Popular

Celebra Adoración reparadora al Santísimo Sacramento del altar de siete y treinta de la tarde, a diez de la noche en la capilla de María Reparadora.

Se invita a los fieles.

Hora Santa

En todos los templos la Hora Santa de los Jueves Eucarísticos.

En la capilla parroquial de San Agustín

Las Damas de Jesús Sacramentado de la capilla parroquial de San Agustín, celebran los siguientes cultos:

A las siete y quince de la mañana, misa de comunión.

A continuación, exposición de S. D. M., que será velada hasta las cinco de la tarde, por las Damas asociadas. A esta hora Santo Rosario, visita a Jesús Sacramentado, cánticos, sermón por el Párroco R. P. Fray Lorenzo S. Spirali O. S. A. y bendición eucarístico, terminándose con el canto del himno eucarístico.

Una descarga eléctrica causó desperfectos en el panteón de la P. R. y M. I. Archicofradía de los Desamparados

En días pasados una descarga eléctrica destrozó una de las grandes copas que adornan el panteón de la Primitiva Real y Muy Ilustre Archicofradía de los Desamparados, causando además, otros pequeños desperfectos.

El costo de la reparación importará uno sesenta pesos, según nos informa el activo Mayordomo, señor Felipe Cantero, el cual así mismo, nos manifiesta, que en cuanto el tiempo abonance, se procederá a la restauración.

Afortunadamente los bóvedas no sufrieron daño, pues los bloques de la gran copa, cayeron fuera del radio de mismas.

En la iglesia de la Caridad, se celebraron honras fúnebres por la señora Bárbara Puentís de Echevarría.

El jueves dos de junio se cumplió un año del sentido fallecimiento de la distinguida dama señora Bárbara Puentís de Echevarría, esposa del Excmo señor doctor Ramón G. Echevarría, Caballero de San Gregorio el Magno, Presidente de Honor de la Federación Mariana de la Anunciata y Director del Hospital San Francisco de Paula.

Con tan triste motivo, su viuda e hijos celebraron solemne Honras Fúnebres en la iglesia parroquial Ntra. Señora de la Caridad, a las nueve de la mañana.

Ofició Ponseñor Eduardo Ferrer, asistido de los Padres José Barea, teniente cura de la Caridad y Salvador Martí, Profesor de las Escuelas Pías de la Habana.

Se interpretó la misa y responso de Haller, bajo la dirección del organista de la parroquia, maestro señor Luis González Alvarez.

Ante severo túmulo, se cantó el lemne responso.

Presidieron con su viudo e hijos el vice provincial en Cuba de la Compañía de Jesús, el Superior de la iglesia de Reina, el visitador Provincial de los Padres Paúles, el Superior de los Padres Paúles de la Merced, el Phro. Doctor Alfredo Laguno, Administrador del Hospital San Francisco de Paula, la Visitadora de las Hijas de la Caridad, la Superiora del hospital San Francisco de Paula, el R. P. Miguel Caballero, O. F, la directiva de la Anunciata, presidida por el director P. Rivas, S. J., el Cuerpo facultativo del mencionado hospital y diversas representaciones de Comunidades religiosas.

Asistió una distinguida y numerosa concurrencia, que testimonió su sentido pésame al doctor Echevarría, al cual nos unimos, a la par que ofrecemos nuestras oraciones por el eterno desconso de la cristianísima dama que tanto bien dispensó a su prójimo, al que tanto amó en Dios para Dios, siendo un acabado modelo de hijas, esposas y madres cristianas.

Distribución de premios en el Colegio de Belén

El próximo domingo a las nueve y treinta de la mañana, solemne distribución de premios a los alumnos del curso escolar de 1937 a 38 del colegio de Belén.

Un dependiente sin trabajo se lanzo al Río Almendares

MARIANAO, junio 7. DIARIO Habana.—En el Segundo Centro de Socorro fué asistido de gravísimas lesiones Francisco Rodríguez Herrera, natural de España, de 40 años, sin domicilio reconocido ni ocupación, el que fué conducido por el soldado José Díaz Valdés, perteneciente al Regimiento 5. Manifiesta el soldado Díaz que Rodríguez se había tirado por la parte izquierda del Puente de Hierro, cayendo al río Almendares y siendo extraído por un hombre que reside en los márgenes del mismo.

Estima que por encontrarse en mala situación atentara contra su vida. Fué trasladado al Hospital «Calixto García». Actuó el cabo Luis Mario Rivera, perteneciente a la Novena Estación, remitiendo las actuaciones al Juez de Instrucción de Marianao. En el término de una semana, cuatro personas han atentado contra su vida arrojándose de los puentes de La Lisa, Arroyo Arenas, de Hierro y otros.

Resbaló y se cayó del puente en Jaimanitas

En el Hospital Militar fué asistido de lesiones graves Mauricio Rodríguez Tamayo, de 18 años, residente en Monserrate y Progreso. Declaró al cabo Antonio Martínez que en los momentos que pasaba por el puente de Jaimanitas, sobre el río, resbaló, cayéndose y causándose dichas lesiones. Quedó recluído en la Quinta «Covadonga».

Con una sevillana una mujer hiere a otra

María González Contino, natural de Pinar del Río, de 33 años vecina de Buena Vista 52, fué asistida por el doctor Guerra en el Centro de Socorros de dos heridas graves. Declaró a la policía que regresaba de una fiesta con otras amigas y que al llegar a la calle Gálvez y Primelles, una tal Barbarita, que vive en Avenida Primera y 5, en Buena Vista, inesperadamente la agredió con una navaja sevillana, hiriéndola. Estima que la agresión se debe a viejas rencillas personales, asegurando que la «sevillana» se la dijo el marido de Barbarita para que la agrediera. Del hecho fué testigo Candita Sierra Hernández, residente en Primelles 52. La acusada no ha podido ser detenida.

Se hirió con los arrecifes en la playa

Juan Peñate Cubilla, de 15 años, vecino de San Benigno 507, fué asistido por el doctor Guerra en el Hospital Municipal, de una herida contusa en la cabeza. Declaró que bañándose en la Playa de Viriato, se tiró de un trampolín, chocando con los arrecifes en el fondo.

A. Martínez, corresponsal

JULIO GALLO Y SU CARACTERIZACION PARA LA CINTA

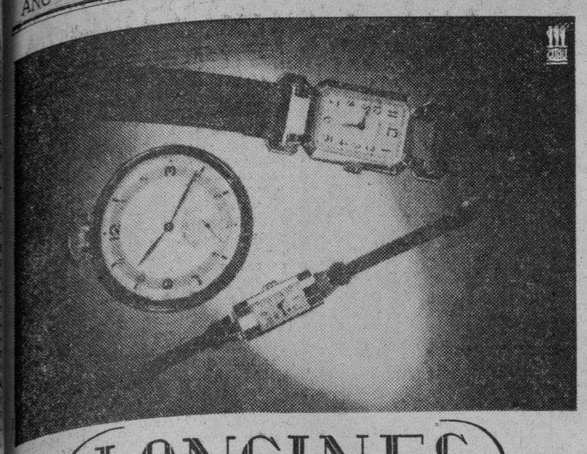

LONGINES

Expresión máxima de mecánica perfecta. • Elegancia exquisita que hace del Longines una joya de categoría excepcional.

CUERVO Y SOBRINOS Sn RAFAEL Y AGUILA

LOS JOYEROS DE CONFIANZA

CRONICA HABANERA

FELIZ ANIVERSARIO

Hoy cumplen tres años de casados—Bodas de Cuero—el teniente del Ejército Constitucional Rafael Usatorres y su joven y bella esposa Lindita Corvo.

Aunque no lo celebrarán, se verán rodeados de todas las alegrías y de todas las felicitaciones.

EL HOMENAJE A LECUONA.—Grande, muy grande es el entusiasmo que reina en la sociedad habanera para asistir al concierto homenaje al maestro Ernesto Lecuona.

Dicho homenaje, de afecto y simpatía al insigne músico cubano, promete ser un acontecimiento social y artístico.

El señor secretario de Educación abrirá el acto e inmediatamente después comenzará el concierto con el recital pianístico de Lecuona, en el que ha incluído el Nocturno en Fa sostenido, Vals conocido por «el vals del minuto» y Polonesa opus 53, de Chopin; «San Francisco el Grande», de Lecuona, y «Trovattore», de Verdi-Gottschalk.

Charlo, el eminente cantante argentino, tomará parte en el homenaje a Lecuona, como deferencia al gran compositor cubano.

A las cinco en punto dará comienzo este magnífico acto.

NOTA DE DUELO.—Descansan ya en el Cementerio de Colón, en el panteón de la familia, los restos mortales del que en vida fué noble y bondadoso caballero Ramiro García Vega.

Su muerte, acaecida el domingo último, lleva el luto y el dolor a un hogar muy querido de esta sociedad, donde lo lloran sin consuelo su hermana Mercedes García Vega viuda de García, su hermano nuestro querido amigo y compañero Arturo García Vega, y sus sobrinos Arturito y Antonio García Vega.

El acto de su sepelio constituyó una verdadera manifestación de dolor, en la que quedaron demostradas las muchas simpatías y afectos que supo captarse en vida el desaparecido.

Descanse en paz.

LA EMBAJADA DE ARTE MEXICANO.—El próximo sábado llegarán a la Habana los componentes de la Embajada de Arte Popular Mexicano, conjunto de más de cuarenta personas en el que figuran los más notables artistas típicos de México.

Uno de los mayores atractivos de la Embajada de Arte Mexicano lo es, sin duda, un grupo de lindas muchachas de la mejor sociedad de México, alumnas graduadas del Ballet del Palacio de Bellas Artes de la Ciudad de los Palacios.

Dos tríos de cancioneros famosos también figuran en este atractivo espectáculo: el «Tariacuri» y el «Nacional», este último el trío favorito del presidente Cárdenas, a quien acompaña en todas sus giras.

Los famosos «Mariachis» de Vargas, conjunto típico compuesto de nueve profesores, también vienen en esta embajada de arte típico.

Una pareja de bailes regionales y una de las más famosas «Marimbas» de México, completan este grandioso conjunto que solamente actuará por una semana en nuestro primer teatro: el «Nacional».

EL CONCIERTO DE LA FILARMONICA.—Cumple en este mes catorce años de fundada la Orquesta Filarmónica de la Habana.

Para celebrar este aniversario que constituye una vida fecunda y brillante de voluntades y de inteligencia, dicha orquesta dará un gran concierto el próximo viernes día 17, en el teatro «Auditorium», comenzando a las nueve de la noche. Este será el último concierto de la temporada.

Habrá, pues, un descanso hasta el invierno, en que este formidable conjunto musical, emprenderá una activa labor de superación, proponiéndose presentar a nuestro público a los artistas más famosos del mundo, como solistas en unión de la orquesta.

Este receso durará hasta octubre. En los meses de receso no se cobrará cuota alguna a los abonados, y después se hará una intensa propaganda para el invierno, cuyas mejoras y beneficios lo palparán los abonados muy pronto.

EN EL CONSERVATORIO «LA MILAGROSA».—El domingo último se llevaron a cabo en el Conservatorio «La Milagrosa» que dirigen el maestro José Valls y su esposa Margarita Pérez, los exámenes de música y graduación de cuatro aventajados alumnos: señoritas Amparo Carrión y Lydia Pineda, piano y mandolina, respectivamente, y los jovenes Julio Pineda, y Miguel Rueda, de violín.

Aquel acto congregó una selecta representación de nuestro mundo musical e intelectual, siendo muy aplaudidos los cuatro graduados por la maravillosa interpretación que dieron a sus obras de grado.

Se repartieron al final del acto las medallas y diplomas a todos los alumnos, dándoles a los graduados sus títulos el doctor Agustín Acosta, el que se dignó firmarlos.

Vamos a dar la relación de alumnos que mejores notas han obtenido en las asignaturas de piano, violín, guitarra, solfeo y teoría: José Manuel Valls q Pérez, Haydée García Ruiz; Alberto Presmanes, Julio G. Pineda; Lydia Pineda; Miguel Rueda, Cira Villamil; Rodolfo Villamil, Miguel Castroman, José María Pérez.

Manuel Antonio Canaval, Humberto Nájera, Herminia Miguel Rivero; Oscar Acosta; Amparo Carrión Hevia; Manolita González; Gertrudis González; María Antonia González; Marcos Fernández; Dalia Fernández; Perla García del Barco, Carlos Johnson, Manuel Cabrera; Alberto Fajardo.

Carlos Manuel Díaz; Ramón Zapatero; Humberto Arias; Hirán González; Diego Izquierdo; Juan Miranda; George García; Bernardo González; Plácido González; José Luis Rodríguez; Carlos Menéndez; Manuel Zárraga; Alberto Galdo Gulina; Laureano Gutiérrez Falla; Lorenzo Díaz. Carlos Amenábar.

Jorge A. González, Juan Cerdá; José Fernández; Donato Corujo; Alberto Lamuño; George Sack; Víctor Tavío y Arés; Carlos Orduña.

Rodolfo Pedraza; Tony Anaya Quintana; Jorge C. Muñoz; Orlando Cuervo; Francisco Palmer; Oscar Fernández; Ignacio Guiu; Lucilo Peña; Francisco Reyes Guzmán; Ernesto Smith, Jr.; Rolando Guzmán; Luis Beguiristain; Manuel Azcona; Ramón Irigoyená Antonio M. Prohías; Leonardo A. Cantón; Marco Antonio Marín.

Mario García Montes Gil; Humberto Zúñiga; Jorge García; Eulalia Arcacha Smith; María Teresa Cascudo; Elvira Amor; América Riesgo; Raquel Figueras García; Estela Serra Mir; Migdalia Acosta Rodríguez; Zoraida Benítez Echegaray; Esther Martínez Gómez; Elena Ordaz Alfaro, Caridad Araujo Sarmiento.

Entre los nombrados hay alumnos de los Colegios de «Belén», «De la Salle», «Champagnat» de los Hnos. Maristas de la Víbora, Academia «De La Salle» de Carlos III Colegio «De La Salle» de Marianao; Teresianas del Vedado y Dominicas Francesas; también de las Academias incorporadas de las profesoras Teté Campos Julián y Rosa Armengol, así como de los profesores Miguel León y Sebastián Miranda.

Alumnos que obtuvieron medalla de honor por haber aprobado el correspondiente en el transcurso de seis meses de acuerdo con el Reglamento de este Conservatorio: Cira Villamil, Rodolfo Villamil, Humberto Nájera; Herminia Miguel Rivero; Oscar Acosta, Manuelita González; Marcos Fernández, Dalia Fernández; Humberto Arias, Hirán González; Juan Cerdá; José Manuel Valls Pérez.

Premios de exactitud y aplicación que se concede a los alumnos que no han faltado a la clase de música durante el curso y se han distinguido por su aplicación: Humberto Arias, Carlos Manuel Díaz, Víctor Tavío y José Manuel Valls.

Medallas de mérito concedidas a los alumnos que asistieron durante todo el verano pasado a las clases de música o sea en las vacaciones de los Colegios «Chapagnat» de la Víbora; «De La Salle» del Vedado y Academia « De La Salle»: Ramón Zapatero; Carlos Manuel Díaz; Humberto Arias; José Luis Rodríguez; Juan Cerdá; Francisco Palmer; Oscar Fernández; Ignacio Guiu; Lucilo Peña; Francisco Reyes Guzmán, Rolando Guzmán.

EN LA FINCA ZORRILLA.—Continúa viéndose visitadísima la finca Zorrilla, el lugar ideal para almuerzos y comidas.

A la fama de su cocina únese la belleza del ambiente que allí reina, un ambiente de poesía y de refinamiento, de lujo y de confort.

Ultimamente han sido muchos los parties de elementos conocidos que han desfilado por la Finca Zorrilla, teniendo los más cálidos elogios para el simpático restaurant.

Entre las últimas visitas están las siguientes:

Manolo Rodríguez y Aida López de Rodríguez y Guido Campilli y Meche Roig de Campilli, con tres señoritas encantadoras, Alicia Menocal y Mariana y Luisa Rodríguez López.

Con Ignacio Mendoza y Evelyn Salazar de Mendoza dos parejitas formadas por Enriqueta Gómez Waddington y Waldo de Salazar, Cecilia Portuondo y Andrés Fernández Morrel.

En otro party el Ministro de Francia Excmo. Señor Gaston Morawiecki con el Cónsul de Francia en Nueva Orleans que acompañado de su esposa nos visitó recientemente, y el Attache Comercial de Francia señor René Grimm Provence y señora y el señor George Dor y señora.

El doctor Ernesto Sarrá y su familia integraron otro party.

El señor Enrique Berenguer, dueño de Río Cristal, también visitó la Finca Zorrilla con un grupo de amigos.

Por último citaremos un party con estas distinguidas personas: Ramón Larrea y Gloria Vergara de Larrea, Manolo Aspuru y María Antonia Alonso de Aspuru, Ramón Suero y Alicia Larrea de Suero, Alfredo Botet y Fabiola de Arriba de Botet, Antonio Martínez y Celia Calvo de Martínez, Agustín Alvarez y Margarita Scull de Alvarez, Urbano del Real y Carmela Llansó de del Real, Enrique Llansó e Isabel del Barrio de Llansó, Rosendo García y señora, Albert Nufer y señora, Carmelina Argüelles y Tomás Recio, Nina Martínez Armand y Manuel Felipe Camacho.

Estas personas se reunieron alrededor de suntuosa mesa artísticamente adornada para gustar un especial menú consistente en Civet de Lievre con tallarines preparado por el cheff de la finca Zorrilla, Frank Pedemonte, que fué muy felicitado.

BODA ELEGANTE. — Carmen Aguirre y Rankin, señorita muy bella y muy graciosa, perteneciente a una distinguida familia de la sociedad habanera, y el caballeroso y distinguido joven Raúl Martínez Núñez, se desposarán en la noche del próximo sábado 11, a las nueve y media, en la iglesia de San Juan de Letrán.

Han sido designados padrinos de tan simpático enlace la estimada dama Esperanza Núñez de Martínez, madre del novio, y el señor Francisco P. Aguirre, padre de la gentil desposada.

Designados están también los testigos.

Por parte de Carmen firmarán los señores Juan Sabatés, Rosendo Forns, doctor Jorge Núñez, doctor Rafael Martínez Prieto y José C. Vevé, y por el novio, los señores Armando M. Mencal, René Pelleyá, doctor Rafael María Angulo, doctor Roberto Martínez, y doctor Rodolfo Martínez.

Lucirá para esta boda el bello templo de los RR. PP. Dominicos uno de esos adornos del gran jardín «El Clavel» que tanta nombradía han valido a los hermanos Armand, sus afortunados propietarios.

Una preciosa decoración floral en la que harán derroche de arte y de buen gusto aquellos floristas maestros.

El ramo de mano será también una bellísima creación de los hermanos Armand.

Como «flowers girl» con un lindo ramito Colonial de «El Clavel» irá la encantadora niña Carmita Scull y Rivero.

LA FESTIVIDAD DE HOY.—Santa Cira es la festividad que para hoy señala la Iglesia Católica.

Están de días tres damas distinguidas: Cira Cardoso de Pasalodos, Cira Rodríguez de Andreu y Cira García de Enseñat.

También está de días la señora Medarda Fernández de González Ramos.

Y las señoritas Cira Ledesma y Cira García González.

Entre los caballeros que celebran su santo cuéntanse Salustiano Olózaga, Salustiano Pardo y Salustiano García, conocido hombre de negocios muy querido en esta casa, y el doctor Medardo Vitier, joven polígrafo y pedagogo.

EN LA FUNDACION «VARONA SUAREZ».—Con extraordinario lucimiento se verificó el pasado sábado la fiesta de terminación del curso escolar y repartición de premios, en la escuela que sostiene la Fundación Cultural para Ciegos «Varona Suárez».

Inició el acto, con su elocuente palabra, el doctor Heliodoro García Rojas, superintendente provincial de escuelas, desarrollándose a continuación un programa de comedias y piezas musicales que fué totalmente interpretado por los alumnos ciegos del plantel.

Asistieron al acto los tenientes L. Usatorres, A. Acosta, D. Sepúlveda y el capitán J. R. Zaragozí, los cuales ostentaban, respectivamente, la representación de la señora Elisa Godínez de Batista y los coroneles Batista, González y Pedraza, máximas autoridades militares.

Asimismo estaban presentes el R. P. J. Camarero, S. J., como delegado especial del señor Arzobispo de la Habana; el Excmo. señor Alberto Martín, obispo de Matanzas; el doctor Ramiro Collazo, gobernador del Lions Club; el señor Juan M. Barquín, inspector de Aduanas de la República; el doctor Francisco J. de Armas, director general de la Fundación, y otras distinguidas personalidades.

De entre la numerosísima concurrencia citaremos un grupo selecto de damas de nuestra sociedad, nombrando la primera a la que es todo bondad y generosidad con los desvalidos, señora Emma C. de Giménez Lanier, nobilísima presidenta de la institución.

Las señoras Graciela C. viuda de Ortiz Cano, Cuca B. viuda de Laurrieta, María de la Torriente de Giménez, Isabel Curtis de Collazo, María Antonieta Sierra de Bilbao, Mercedes Sánchez de Armas, Teté Moreno de Falcón, Amelia Desvernine de Barquín, Olimpia P. de Zaragozí, Ana María V. viuda de Pensado, María A. de la Noval, Carmen O. de Menéndez y María M. de Mañalich.

Las señoritas Elsa Collazo, Elena de la Torriente, Lolita Guerra, Ana F. Lozano, Clara de Armas, Aurora de la Barrera, Mercedes Belt, María Teresa Valls, Carmela Pensado, Gloria Ferrer, Angélica Basanta, Olga Irisarri y Clarita Nicola.

Fué un acto de gran relieve social y artístico, en el que quedó demostrado el gran esfuerzo de las damas que componen el Patronato de la Fundación «Varona Suárez», y de las personas piadosas que, con su generosa ayuda económica, con ellas colaboran; y se lucieron extraordinariamente los ciegulitos alumnos de la escuela.

HOY, EN LA HISPANO-CUBANA. Esta noche, a las nueve, ofrece la Institución Hispano-Cubana de Cultura una gran velada de cine con la comentadísima película francesa que es verdadera joya de la cinematografía gala, titulada «Vencido por el amor». Figuran en el programa, además, un cartón cómico y un noticiario.

La velada se celebrará en el teatro «Prado».

BIEN VENIDO.—Procedente de la «Georgia Military Academy», donde cursa sus estudios, ha llegado a esta capital en días pasados el estudioso joven Emilio Pianchadell y Gálvez.

EL DOCTOR RAFAEL JACOBSEN.—Honda pena ha causado en nuestra sociedad la muerte del doctor Rafael Jacobsen, persona destacada de nuestro mundo médico, que disfrutó en vida de generales afectos y simpatías.

Se verificó ayer su entierro y en aquel triste acto estuvo dignamente representada la sociedad habanera.

Reciban nuestro pésame todos sus familiares.

EL ALMUERZO DE LA PRENSA—La Asociación de la Prensa de Cuba, la decana institución periodística, inició el sábado brillantemente sus almuerzos mensuales.

Un ágape cordial de franca camaradería, que se llevó a efecto en «Malibú» el conocido restaurant de Prado y San Miguel.

Ofrecido fué en honor de los compañeros Modesto Morales Díaz, Juan Corzo, Carmela Nieto de Herrera, Mariano Pérez de Acevedo, Enrique H. Moreno, Jorge Fernández de Castro, Gustavo Rey, Pedro S. Núñez, y Waldo Lamas, miembros todos de su Junta Directiva, con motivo de haber recibido recientemente Diploma de Honor del Ayuntamiento de la Habana por llevar más de veinticinco años en el ejercicio de la profesión periodística.

Hicieron uso de la palabra el Presidente de la Asociación de la Prensa nuestro compañero Luis S. Varona, que expresó la significación del acto; el doctor Rafael María Angulo, Presidente de Honor de la institución, que ofreció el homenaje y el señor Modesto Díaz, que dió las gracias en nombre de los homenajeados.

BODAS DE CUERO. — El doctor Lucas Erro Betancourt, estimado amigo, y su bellísima esposa Bertha Hoyo, cumplen hoy tres años de casados, Bodas de Cuero.

Con gusto consignamos la noticia junto con nuestra enhorabuena.

EL DR. SALVADOR MIRALLES.—Llega hoy, a bordo del «Cuba», tras un largo viaje de estudios por los principales centros científicos de norteamérica, el valioso especialista doctor Salvador Miralles Téllez.

Reciba nuestra bienvenida.

Luis DE POSADA.

Una exposición de los vecinos de la Playa de Santa Fe, en la que hacen la defensa de sus derechos

Una nutrida comisión de la Asociación de Propietarios y Vecino de la Playa de Santa Fé nos visitó anoche para fijar su posición frente a la sociedad anónima Casino Deportivo de esa Playa, y afirmar que ellos no promovieron escándalo alguno el pasado domingo, sino sólo defienden sus intereses y la de los elementos pobres que en dicho lugar han levantado sus viviendas y urbanizan el lugar, dotándolo de calles y aceras en beneficio del procomún y a costas de innumerables sacrificios, ya que en su inmensa mayoría, sino todos, son de escasos medios económicos.

Su línea de conducta, nos expusieron, está contenida en el memorándum que en 17 de mayo último, enviaron al señor Presidente de la República y al Jefe del Ejército Constitucional Coronel Batista, en el cual solicitan que se declare sin lugar la solicitud formulada por el citado Casino Deportivo de la Playa de Santa Fé, por ser lesivo a segundos, (ellos), que tienen el derecho de prioridad, y que en cuanto a las casas que se encuentran situadas en la zona de salvamento y realengo Gaymanita, que sean amparadas por algún decreto o ley que legalice su situación y reconozca sus derechos.

Basan esa petición en que el repetido Casino Deportivo ha interesado una concesión por 99 años en un cayo de 900 metros cuadrados situado al lado de la playa, presentando esa empresa planos en los que sólo hace constar como fabricada una pequeña extensión de terreno, cuando lo cierto es que está fabricada en su casi totalidad la extensión solicitada por la empresa, encontrándose las casas amillaradas en el Ayuntamiento de Bauta y, por tanto, contribuyendo tanto al Estado como al Municipio; y como quiera que existe no menos de 600 casas construídas por los propietarios y vecinos y por un proceso de construcción, es por lo que la solicitud del Casino los llena de zozobra, pues los ya expresados planos omiten las 100 casas, el relleno de la llamada 3ra. laguna y la apertura de las calles de Malecón y Avenida del Malecón, así como el saneamiento de esa parte efectuado individual y colectivamente por los propietarios y vecinos.

Terminan diciendo que más los llena de alarma la pretensión de despojo que abriga al Casino Deportivo, teniendo en cuenta que el vecino Octavio Avila ha sido conminado por la Secretaría de Obras Públicas a demoler la casa propiedad de su esposa Estela Suárez, casa que se encuentra fuera de los límites de los 900 metros que corresponden a la concesión otorgada por 99 años al susodicho Casino Deportivo.

DIA DE LOS PADRES

La distinguida escritora cubana Dulce María Borrero de Luján, con el apoyo entusiasta de la Asociación de Reporters, ha propuesto la instauración entre nosotros del DIA DE LOS PADRES, fijando anualmente, como fecha para su celebración, el 19 de Junio.

"La Filosofía", siempre dispuesta a calorizar toda causa noble, se complace en felicitar a la gentil iniciadora.

Cuba entera —estamos seguros— celebrará todos los años el DIA DE LOS PADRES con idéntico respeto, con la misma devoción y ternura con que celebra el DIA DE LAS MADRES, creado por aquel gran periodista, el inolvidable Víctor Muñoz.

Ambos homenajes se completan. Si justo es el uno, muy merecido también es el otro.

Sigue con éxito extraordinario nuestra tradicional venta "JUNIO MES DEL CLIENTE"

Todos los días nuevos artículos en todos los departamentos

Los precios más bajos de la Habana en todos los artículos

Visite diariamente

LA FILOSOFIA

¿Está usted cuidando su salud?

No hay peor derroche que el descuido de la salud. Proteja la suya con la Emulsión de Scott, el famoso tónico de aceite de hígado de bacalao. Es cuatro veces más fácil de digerir que el aceite no emulsionado, aprovecha mejor que las emulsiones inferiores, de sabor agradable y resulta más económico.

• Para su protección, acepte sólo la legítima Emulsión de Scott con la famosa marca del pescador, en relieve en cada frasco.

EMULSION DE SCOTT

EN ROPA INTERIOR

VITI

DESPUES NINGUNA.

A las MUJERES que pasan de los 40

Si está usted llegando a la edad crítica, al período tan difícil de la metopausia (cambio de vida) y, como es natural se encuentra abatida, nerviosa, falta de ánimos—pruebe el *tónico exclusivo para la mujer*, el Compuesto Vegetal de Lydia E. Pinkham. Deje que sus benéficas hierbas y raíces contribuyan con la naturaleza a tonificar su organismo y calmar su estado nervioso dándole más energías para continuar disfrutando de la vida.

Desde hace más de 60 años unas mujeres se dicen a otras que "para sentirse bien" no hay nada como el Compuesto Vegetal de Lydia E. Pinkham. Alivia los malestares que ocasionan los desarreglos femeninos. Más de un millón de mujeres han escrito cartas de agradecimiento por los magníficos resultados obtenidos con el Compuesto de Pinkham. Pruébelo usted.

a 98 de cada cien les hace BIEN

Compuesto Vegetal de Lydia E. Pinkham

DEFUNCIONES OCURRIDAS AYER EN LA HABANA

Hasta las 4 pasado meridiano

Héctor Sivera Martínez, mestizo, 19 años, Pocito 58.
Estrella Aguiar Paz, blanca, 17 días, Hospital Infantil.
Miguel A. Cárdenas Díaz, mestizo, 7 meses, San Rafael 154.
Tomás Ameta y Blanco, mestizo, 3 meses, San Lázaro 223.
Julia Leiva, mestiza, 80 años, de Acosta 72.
Elita Perera Rodríguez, blanca, 65 años, Santa Emilia 11.
José Fernández, blanco, 49 años, Quinta Benéfica.
Anselmo González, mestizo, 3 días, Aguila 116.
María F. Valdés, blanca, 35 días, Beneficencia.
Juana Pérez, mestiza, 53 años, Marqués González sin número.
Flora Valdés Delgado, blanca, 90 años, Morro 24.
Guillermo García, blanco, 6 años, carretera de Rancho Boyeros.
Piedad Pedroso, negra, 50 años, de Armas 811.
Isabel Luna Campanione, blanca, 39 años, S. Anselmo 89.
Ricardo Mendoza, mestizo, 4 meses, Suárez 68.
Luisa Díaz Vega, mestiza, 56 años, Pereira 4.
José Francisco Pelliar, blanco, 60 años, de 12 número 618.
Antonio Solongo, blanco, 71 años, Cerro 1.316.
Claudio Horihuela, blanco, 84 años, San Martín 31.
Concepción Cabrera, blanca, 62 años, M. Gómez 240.
Felipe León, asiático, 40 años, «Las Animas».
Manuel Benítez Melo, blanco, 52 años, Calzada y Avenida.
Pedro Calderón Herrera, blanco, 8 meses, Carlos III número 7.
Manuel Balseiro Tenreiro, blanco, 82 años, Quinta Benéfica.
Isabel Reyes, blanca, 64 años, Vega 115.
Anselmo Saavedra Jiménez, blanco, 49 años, Hospital Lebredo.
Esperanza Reyes, blanca, 75 años, Hospital de Paula.
Juan Fernández, blanco, 70 años, Empire y Ulloa.
Hilda Suárez, blanca, 8 meses, Tulipán 262.
Juan Santana y Pazo, negro, 64 años, Milagros 14.
Vicente Garrido Velázquez, blanco, 72 años, Instituto del Cáncer.
Clara González, mestiza, 26 años, Hospital «Las Animas».
Manuel Santalla Fernández, blanco, 76 años, Quinta Benéfica.
Mercedes González Santa Cruz, negra, 8 meses, Lealtad 86.

SOLAMENTE UN CEPILLO PEQUEÑO con cerdas á prueba de agua puede limpiar completamente los dientes desalojando las partículas de alimentos y evitando así las caries.

En venta en todas las mejores farmacias, perfumerías y grandes tiendas.

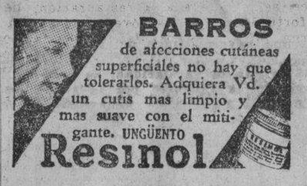

BARROS de afecciones cutáneas superficiales no hay que tolerarlos. Adquiera Vd. un cutis mas limpio y mas suave con el mitigante. UNGUENTO Resinol

LA EPILEPSIA Y SU CAUSA

Nueva York. Ha despertado gran interés la publicación de las opiniones de los más renombrados especialistas sobre "La Causa de la Epilepsia". Los especialistas más renombrados del mundo han contribuído valiosas opiniones, consejos e informes sobre el particular. Cualquier interesado recibirá gratuitamente un ejemplar de este folleto si se dirige a Educational Division, 551 Fifth Avenue, New York, New York, E.U.A. Despacho U-50.

EL SECRETO DE LA FORTUNA

¿QUIERE GANAR A LA LOTERIA?

LA ASTROLOGIA ofrécele la RIQUEZA. Indique su fecha de nacimiento y recibirá GRATIS "El Secreto de la Fortuna" que le indicará los números para Ganar en Loterías y también "LA LLAVE DE ORO" que le facilitará los medios para tener suerte en todos los Juegos. Vencer en Amores. Triunfar en Negocios y alcanzar Dicha y Fortuna. Remita su dirección y $0.40 en sellos • Prof. PAKCHANG TONG. ENTRE RIOS 2108 • ROSARIO (Sta. FE) • (REP. ARGENTINA)

OMNIBUS "LA CUBANA", S.A.

(OFICINA EN LA HABANA)

DRAGONES, 16. TELEFONO A-7166

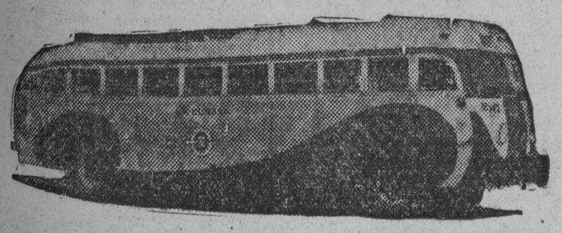

AVISO

Ponemos en conocimiento de nuestros clientes que, a partir del día 1º de Marzo de 1938, los itinerarios de nuestra Empresa quedarán variados en la forma siguiente:

SALIDAS DE LA HABANA:

4.30 A.M. Hasta Santiago de Cuba.
7.00 „ „ Holguín.
12.01 P.M. „ Camagüey.
3.00 „ „ Santiago de Cuba.
6.30 „ „ Santiago de Cuba.
11.00 „ „ Santiago de Cuba.

LLEGADAS A LA HABANA

5.10 A.M. De Santiago de Cuba.
8.50 „ „ Santiago de Cuba.
12.30 P.M. „ Santiago de Cuba.
5.00 „ „ Camagüey.
8.30 „ „ Holguín.
11.30 „ „ Santiago de Cuba.

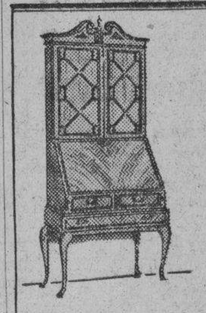

CASA Roca

GRAN REBAJA DE PRECIOS

EN TODAS LAS EXISTENCIAS DE MUEBLES Clásicos y Modernos.

Garantía de Calidad y Construcción

MUEBLES DE ENCARGO

San Rafael, 134, (entre Gervasio y Belascoaín)

M.E.C.D. 2016

Micciones Nocturnas Causadas por Gérmenes

¿Está Usted agobiado o se siente molesto por sus frecuentes Micciones Nocturnas? Si es así será bueno que sepa que la causa verdadera son los Gérmenes irritantes que estan atacando los 9 millones de tubos capilares o filtros que contienen sus Riñones Ud. no pueda estar bien hasta que mate o expela esos Gérmenes fuera de su sistema. Otros síntomas desastrosos de Trastornos en los Riñones son, Ardor, Prurito, Nerviosidad, Dolores en las Piernas, Mareos, Reumatismo, Lumbago, Ojeras Muy Pronunciadas, Tobillos Hinchados, Jaquecas y Resfrios frecuentes, Debilidad, Pérdida de la Energía y del Apetito, etc.

Mate los Gérmenes de modo científico y se verá libre de todos los dolores y molestias. **Cystex**—prescripción de un médico eminente—comienza a matar los Gérmenes en los Riñones y Vejiga en unas dos horas. En 24 horas el dolor ha desaparecido por completo y los Riñones estan siendo estimulados y tonificados. En 8 días Usted está mejor, mas apto, se siente 10 años mas joven y mejor. **Cystex** es vendido por todos los farmacéuticos bajo la inquebrantable garantía de: "No lo beneficia—No tiene que Pagarlo." O sea que o se restablece en 8 días o su dinero le será devuelto. Pida a su farmacéutico **Cystex** hoy mismo. La garantía lo protege.

JIRA DEL CLUB «LLANERA»

Siguiente una tradicional costumbre, los miembros de la institución asturiana «Club Llaneras» visitarán el próximo domingo el pintoresco pueblo de Surgidero de Batabanó, celebrando a la 1 p. m. un soberbio almuerzo en el hotel «Cervantes» de dicha localidad.

Como es de suponer, los chicos de Llaneras celebrarán, asimismo, gran fiesta bailable hasta e anochecer, en que retornarán, jubilosos como siempre, a la capital de la República.

El Secretario de dicha institución señor Ovidio Fernández ha prometido informarnos respecto a la hora de salida de los excursionistas.

Estado del tiempo

Nota del mediodía del martes:

Desde Cuba, la porción nordeste del Golfo de México y el extremo sudeste de los Estados Unidos hacia el este y el nordeste, sobre el Atlántico, hay altas presiones con buen tiempo. La presión está sobre la normal en la mitad oriental del Mar Caribe y ligeramente baja en los extremos sur y oeste de la mitad occidental, y también en el resto del Golfo.

Pronóstico para hoy, miércoles:

Buen tiempo de modo general, exceptuando algunas turbonadas diseminadas por todo el territorio, más probables después del mediodía. Calmas y vientos flojos a moderados del nordeste al sur, posiblemente frescos durante el día.—**Obs. Nacional.**

FARMACIA
DROGUERIA
DE
"JOHNSON"
DE TURNO LOS LUNES
obispo Nº 30 TELEFONO-A-2129.

"LA MAYOR"
35 EDIFICIOS
700 EMPLEADOS
SARRÁ
DROGUERIA
ABIERTA TODOS LOS DIAS
TODA LA NOCHE LOS MARTES
A-8020 A-3641

Dr. ROSATI
DENTISTA
O-Reilly 67 — Tel. A-9422

FARMACIAS DE TURNO HOY MIERCOLES

DESDE BAHIA A PASEO DE MARTI (PRADO)

Calle y Núm.	Teléfs.
Habana No. 112	A-8778
Inquisidor No. 1	A-6413
Luz y San Ignacio	M-6677
O-Reilly No. 11, por Cuba	A-7544
Villegas No. 33	M-4030
Paula 64	M-2866
DE PASEO DE MARTI (PRADO) A PADRE VARELA (BELASCOAIN)	
Carmen y Tenerife	M-5121
San Lázaro y Campanario	M-4486
Reina No. 107	M-4188
Escobar No. 48	U-6813
Consulado y Trocadero	M-5052
San Rafael No. 37	M-5588
Suárez y Apodaca	M-5190
Amistad y [illegible]	A-6663
San José y Gervasio	U-3030
Neptuno y Manrique	M-4160
Neptuno 17	A-6566
DE P. VARELA (BELASCOAIN) A AVE. DE MENOCAL (INFANTA)	
Carlos III e Infanta	U-6808
Carlos III No. 8	U-2195
Castillo y Santa Rosa	M-4655
San Rafael 172	U-7077
Belascoain 126 A y B	M-7551
Neptuno y Oquendo	U-6924
VEDADO	
Calzada 84, entre A y B	F-6271
9 e I	F-6161
Línea 1206	F-4040
23 y G	F-6119
D, entre 19 y 21	F-6202
VIBORA	
Jesús del Monte 695	I-7678
San Francisco y Buenavista	I-7518
JESUS DEL MONTE Y SANTOS SUAREZ	
Juan Delgado y Lacret	I-7755
Rodríguez y Dolores	I-7613
Santos Suárez 10	I-7332
LUYANO	
Santa Ana y Cueto	X-1111
J. Alonso E. Infanzón	X-2371
Herrera y Justicia	X-1936
CERRO	
Calzada del Cerro 895	I-7486
Palatino y Atocha	I-7719
Calzada del Cerro 527	M-9768

Este grupo deberá prestar servicio público todo el día y la noche de los domingos siguientes: Enero 16, Febrero 27, Abril 10, Mayo 22, Julio 3, Agosto 14, Septiembre 25, Noviembre 6 y Diciembre 18.

Estos turnos han sido acordados en cumplimiento de lo dispuesto en el Artículo VI del Decreto-Ley 2604 de 7 de Noviembre de 1934.

SOCIEDADES ESPAÑOLAS

POSITIVA JERARQUIA PEDAGOGICA HA REFLEJADO LA EXPOSICION DE LA ASOCIACION DE DEPENDIENTES

La Exposición Escolar ofrecida este año por la Asociación de Dependientes del Comercio ha sido nueva y elocuente demostración de la pujanza y jerarquía pedagógicas que ha alcanzado el plantel que fué capaz de realizarla. Durante tres días ha permanecido abierta al público la exposición escolar; y cientos de asociados y de personas interesadas en estos asuntos (pedagogos, profesores, estudiosos de la cultura), tuvieron oportunidad de apreciar el esfuerzo silencioso, pero constante y cierto, que estas escuelas llevaron a cabo durante el curso 1937-38.

La sección diurna dedicada a enseñanzas especiales, ha sido otra vez buena muestra de la tesonera labor rendida con sus grupos de alumnas por las señoras María Teresa Fernández y Emilia Sanjuán, profesoras de corte y costura, y las escuelas de enseñanza primaria, a las que la doctora Carmen de la Puerta ha dado, año tras año, unidad de trabajo y orientación pedagógica admirables, pudieron afirmar, con éxito sobresaliente en el departamento de niñas, lo que es ya en ellas una tradición: el rendimiento cierto de la obra docente. Constatándose también como el departamento de varones, a cargo del doctor Gejo Asteiza, supo mantener el ritmo de un alto y sostenido esfuerzo asegurando, por otra parte, nuevas modalidades de actividad pedagógica.

Puede, por tanto, encontrarse satisfecha la Asociación de Dependientes y su presidente don Avelino González y la Sección de Instrucción y Bellas Artes, que preside nuestro amigo el señor Andrés Malpica, por haberse anotado un triunfo legítimo, justo y merecido.

Mañana daremos una nota significativa de los estudiantes que en esta exposición han sobresalido.

EL PROXIMO DOMINGO, EN HORAS DE LA MAÑANA, IRAN A MATANZAS NUMEROSOS ALUMNOS DE «CONC. ARENAL»

Se están ultimando los detalles de la gran excursión escolar que el plantel «Concepción Arenal» del Centro Gallego realizará el próximo domingo a la Ciudad de los Dos Ríos.

Una caravana de 22 ómnibus conduciendo a los alumnos de las clases graduadas, con uniforme de gala, el profesorado, miembros de la Sección de Cultura y de la Comisión Ejecutiva partirá del local del plantel, sito en Prado y Dragones, antigua casa social, a las ocho en punto de la mañana del domingo, a cuyo efecto los alumnos de ambos sexos deberán estar en dicho lugar a las siete, a fin de recibir instrucciones de sus respectivos profesores y comodarlos en los ómnibus.

El director del plantel, juntamente con los miembros de la Sección de Cultura designados al efecto, cuidarán de la marcha ordenada de la excursión y resolverán todos los incidentes imprevistos que pudieran presentarse durante la misma.

La Sección advierte que en la excursión no pueden figurar más que los alumnos y las personas arriba indicadas. Los familiares de los alumnos pueden ir aparte y reunirse con ellos en Matanzas. Con esta advertencia quedan contestadas las muchas preguntas que alguien ha hecho sobre este particular.

ALICIENTES A GRANEL HABRA EL PROXIMO SABADO EN LA VERBENA CUMBRE DE LA «AGRUPACION A. GALLEGA»

Continúa absorbiendo la atención de los bailadores capitalinos la formidable verbena titulada «La sorpresa del año», que celebrará la «Agrupación Artística Gallega» el próximo sábado en su amplio edificio de Zulueta esquina a Gloria.

Se puede asegurar que jamás ha celebrado una fiesta de tal magnitud esta simpática institución, no obstante haber logrado rotundos éxitos en diversas ocasiones.

La comisión ha acumulado una serie de alicientes que habrán de agradar sobremanera la enorme concurrencia. Entre éstos figuran kioscos típicos, que serán atendidos por encantadoras señoritas, expendiéndose en ellos la rica manzanilla, churros, rosquillas etc. etc. Los fabricantes de productos «Guarina», así como «La Tropical» y otras entidades prestigiosas vienen prestando la máxima cooperación a dicho acto, que será amenizado por la orquesta de los hermanos «La Guardia», procedente de Europa; el septeto Lira Matancera, el quinteto Tomé, el jazz band Happy Happy y otro notable conjunto.

Para localidades e invitaciones, en el departamento de información de «El Encanto»; vidriera de Prado y Teniente Rey; el «Brazo Fuerte», de Galiano 132; San Ignacio 138 y los teléfonos I-3039 y FO-3421.

LA DELEGACION CANARIA EN MENESES ORGANIZA UN CERTAMEN MUY BRILLANTE

La Delegación de la Asociación Canaria en Meneses, Provincia de Santa Clara, ha iniciado, con el más lisonjero éxito, una activa campaña de propaganda por todas aquellas ricas zonas de aquella localidad, en pro del aumento de asociados.

Un gran certamente de simpatía han comenzado a celebrar aquellos entusiastas elementos, el que promete resultar brillantísimo. Los pueblos de Iglará, Venegas, General Carrillo y el propio Meneses, han postulado sus respectivas candidatas, bellísimas señoritas que harán del certamen un evento social muy reñido.

En próximas notas informaremos ampliamente acerca de este simpático certamen, así como de otros actos que organiza el entusiasta Representante de la Asociación Canaria en Meneses, señor Antonio F. Cabrera.

Una sesión extraordinaria

Para esta noche, a las 8, ha sido citada a junta extraordinaria la Sección de Sanidad de la Asociación, a fin de tratar asuntos urgentes relacionados con la Casa de Salud.

El Presidente de la Sección, señor Pedro Delgado Villarreal, ha encarecido de todos los vocales su puntual asistencia.

EL CLUB DE FERRETEROS ENTREGO PREMIOS MUY VALIOSOS ULTIMAMENTE

Un acto muy simpático, tuvo lugar últimamente en el floreciente Club de Ferreteros, que preside el conocido caballero señor José Fernando Feito Taladrid.

Para entregar los premios a los triunfadores del reciente campeonato de dominó inter-socios, llevado a cabo en dicho club.

Las parejas triunfadoras fueron: señor José M. Guemes y Oscar Tolosa, el primero; el segundo, los señores Antonio Villalobos, Vicepresidente del club y Angel Calleja el entusiasta Presidente de la Comisión de Fiestas y el tercero, los señores José Piñeiro y Luis Zuloaga.

El citado campeonato fué reñidísimo y se efectuó con gran animación.

Para festejar la entrega de los referidos premios a los vencedores, se celebró un almuerzo en los salones del club, cuyo menú era excelente.

Agape organizado por una activa Comisión, que formaban los señores Dionisio Castro, Mario Varona, Angel Callejas y Urcelino Rodríguez, los cuales obtuvieron un buen éxito en su cometido, por lo que fueron muy felicitados.

Felicitaciones muy merecidas, así como las que recibieron las parejas de los triunfadores en el campeonato de dominó al recibir los premios de manos del señor Mario Varona, Presidente de la Comisión de Sports del club.

Un grupo de bellas damitas dió realce con su presencia a tan lucido acto.

De la concurrencia, recordamos: El Presidente de Honor del Club de Ferreteros señor Gaspar Calvo Vizoso y su interesante esposa, señora Josefina Alonso.

El Presidente del Club de Ferreteros, señor José Fernando Feito Taladrid; el Tesorero, señor Francisco Feito; Secretario, señor Filemón Carmona y señora Balbina Fernández de Carmona; Angel Callejas, Presidente de la Comisión de Fiestas y su elegante esposa Carmen Foxas; la interesante dama «Lala» Molina de Callejas; señor Higinio L. Fernández; Dionisio Castro; Mario Varona, Presidente de la Comisión de Sports; Urcelino Rodríguez, Presidente de la Comisión de la Casa y su bella señora Otilia García; señor Antonio Villalobos; señor José Manuel Guemes y su señora Carmen Díaz; José Grimón y señora Orbina Granda de Grimón; Manuel Alvarez y señora Angelita González de Alvarez; Ramón Baños y señora María García de Baños; José Rodríguez y Luisa Alvarez de Rodríguez; Sixto Campano y su interesante esposa Rosita Luelmo; señor Nicolás Cabezón y señora Nena Feito de Cabezón; Agustín Vives y señora Mina de Vives.

Las encantadoras señoritas Rosita Rodríguez y Evelia Fernández.

Los señores Marcelino Fernández, Manuel Gómez; Jaime Cortada; Oscar Tolosa; José Piñeiro; Luis Zuloaga; Manuel García; Manuel González; Joaquín García de los Ríos; Juan Botamborda; R. Canosa; Perfecto Rodríguez; Fermín Castro; Luis Merens; J. M. Martínez; Miguelito Rodríguez; Nicolás Guanche; Daniel González; Segundo Arena; Damián Pinilla; Secundido Valle; Servando Caunedo; Rafael Mujica; Emilio Conejo; Juan Quesada; Juan García; Gerardo Méndez; Luciano Usategui y otros muchos.

MUCHAS DISTRACCIONES BRINDA AL ASOCIADO LA CASA DE LOS ASTURES

Son tres las atracciones fundamentales para distraerse cuando no hay una función fija que aglutine nuestro interés: el cine, los juegos y la lectura. El Centro Asturiano de la Habana, además de los servicios de asistencia sanitaria, que son primordiales, ofrece en la primera planta alta de su palacio social juegos de indudable interés, como lo son el dominó, el billar, los naipes y el ajedrez; y en el cuarto piso (tercera planta del edificio) está situada la magnífica Biblioteca social, espléndoroso oasis de tranquilidad donde el espíritu se aquieta en el interés del monólogo que es la lectura.

Desde la 1 a las 5 de la tarde y de las 7 a las 11 de la noche, todos los días hábiles, está abierta al acceso del público social, perfectamente atendida por un estacionario competente que sabe ilustrar al lector, si éste lo inquiere, sobre las obras de indudable interés para su curiosidad o para llenar sus apetencias. Cómodas mesas y sillas hechas «ad hoc» luz suficiente, ventilación, silencio; un local amplio, anaqueles de contenido visible, mesas para correspondencia, todos los volúmenes catalogados, y el catálogo impreso.

La prensa matinal, desde la una de la tarde, a la disposición del público asociado, y desde las 7 de la noche la vespertina presta a satisfacer la ávida curiosidad del lector. Revistas de orden general; revistas de cine; de intereses específicos, como las de entidades obras, patronales, mercantiles, profesiones etc. revistas de España y el extranjero, Argentina, Estados Unidos, etc.) periódicos diarios del interior de la República y de España México, Argentina y otras procedencias; semanarios. Con un total de unas ciento cincuenta publicaciones.

Y de los 15.000 volúmenes, ¿qué hablar que no sea en elogio de los mismos? Hay para todos los gustos y para todas las necesidades.

FIESTA-ANIVERSARIO DE NATURALES DE ORTIGUEIRA

Con motivo de su décimo aniversario, la sociedad de beneficencia «Naturales de Ortigueira», dispónese a celebrar una gran fiesta gratuita en los jardines de la cervecería «La Polar», el día 19 de junio.

Dicha fiesta, que será amenizada por Belisario López, Gloria Matancera, Quinteto Tomé y Banda Hispano Cubana, es en honor de los nuevos asociados, con los que se ha sobrepasado ya el millar en la sociedad ortigueiresa.

La Junta de gobierno ha acordado dar acceso a los jardines a todo aquel que demuestre ser socio de algún centro regional.

ACTOS PARA HOY

UNION NACIONAL DE VENDEDORES DEL CALZADO: Junta general ordinaria y extraordinaria a las cuatro y a las 5 p. m. en el palacio del «Centro Gallego». Para ambos actos cita con gran interés el secretario señor Angel Castillo.

CENTRO DE VENDEDORES COMERCIALES: Sesión importante de Socorros Mutuos y de Orden y Recreo, a las nueve de la noche, en los salones sociales. Citan, respectivamente, los señores Roberto Palma y M. G. Quevedo.

HIJOS DEL VALLE DE ULLA Y SU COMARCA: Junta general extraordinaria de asociados a las ocho y media de la noche en el «Centro Gallego». Cita el secretario, señor Manuel Montaño.

FIESTAS PROXIMAS

CLUB LLANERA: Excursión social a Surgidero de Batabanó el domingo en horas de la mañana.

CLUB ESPAÑOL DE ALMENDARES: Gran verbena «Adiós Buenos Aires», el domingo en sus amplios salones de 17 esq. a 6, amenizada por la orquesta de Belisario López y los septetos Lira Matancera y Bolero. Caballeros 40 centavos; damas por invitación.

SOCIEDAD DE PROPIETARIOS DEL REPARTO SANTA AMALIA: Gran baile el jueves por la noche en su socal social, amenizado por Belisario López y el septeto Terry. Se trata de un homenaje al presidente de la Sección de Fiestas, señor Gilberto Rodríguez.

AGRUPACION ARTISTICA GALLEGA: Formidable verbena el sábado en sus amplios salones de Zulueta y Gloria, amenizada por famosos conjuntos. Habrá kioscos típicos y regia iluminación.

CENTRO CASTELLANO: Concierto musical infantil el sábado en su local de Egido y Dragones.

AGRUPUACION PROGRESISTA: Brillante baile el sábado en sus propios salones de Prado 110, esquina a Neptuno.

DEPORTIVO HISPANO AMERICANO: Baile de verano el sábado por la noche, en Prado 125, altos.

LICEO DE MEDINA: Regio baile el domingo, por la noche en sus amplios salones de 23 esquina a D. Vedado, amenizado por Emilio Parada y Gloria Matanceras.

EL TEMA DE ACTUALIDAD ENTRE LOS BAILADORES: LA VERBENA DE SAN JUAN

La intensa propaganda que viene haciendo la Sección de Orden del Centro Gallego, para anunciar su tradicional verbena de San Juan, que habrá de efectuarse en todos los salones del palacio social la noche del sábado 18 del corriente, ha logrado ya enajenar el interés de los aficionados a la coreografía, hasta el punto de que en muchos lugares no se habla de otra cosa; tal es el esplendor que ha de revestir este magno festival.

Puede asegurarse que los más exquisitos y descontentadizos no han de salir defraudados en sus gustos y aspiraciones, primero por muchos detalles que iremos dando a conocer, bastantes por sí solos para catalogar una fiesta entre las de gran resonancia; y después, por el empeño y la pericia de los organizadores, que en una serie no interrumpida de éxitos han sabido conquistar la supremacía para las verbenas del Centro Gallego.

Estos éxitos rotundos, siempre en progresión ascendente, incitaron a la Comisión organizadora a seleccionar las orquestas entre las que mayor estimación gozan de los bailadores, tales como Havana Casino, Antonio María Romeu, Belisario López, Nacional de Piñeiro y el imprescindible Quinteto de J. Tomé.

EL ORFEON INFANTIL DE LOS CASTELLANOS ACTUA EL DIA 11 EN EL CENTRO

Un notable entusiasmo se observa en los asociados del Centro Castellano, con motivo de la gran velada artística que organiza la Sección de Instrucción para el próximo sábado, día 11, a las nueve de la noche en los salones sociales. Y las actividades de la Sección parecen haberse duplicado para que este acto constituya el acontecimiento artístico de la temporada.

Los niños artistas del Orfeón Infantil del Plantel Cervantes, ya dominan perfectamente en los ensayos que se están realizando. Han puesto, como siempre, muy alto el nombre de su plantel.

Los números del programa que se destacarán, sin duda alguna, serán: los de la señorita Isabelita Oliver, preciosos cuplés, los de la doctora Josefina Darriba, que cantará con singular maestría la famosa canción «Mi jaca».

La distinguida cantante señorita Elsa Salas, también ha de cosechar grandes ovaciones interpretando con su magnífica voz «María la O» y otras canciones.

El profesor Antonio Castillo y la señorita Yolanda Abascal, tienen a su cargo valiosos números.

El tenor Andrés Lameiro, cuya voz ha merecido los elogios más elevados, interpretará «El Relato de Rafael» de la Dolorosa.

El Centro Castellano triunfará plenamente el día 11.

UNA ZAMBRA CUBANA EL DIA 12 EN LA COTORRA

Numerosas personas habrán de invadir el domingo los pintorescos jardines de los manantiales La Cotorra, con motivo de celebrarse animada matinée bailable, amenizada por conocidos conjuntos musicales.

El título de la fiesta es «Zambra cubana» y a juzgar por las noticias que tenemos, promete verse muy concurrido este festival simpatiquísimo.

DEL CLUB DE CANTINEROS

Como demostración de que aspira siempre a conquistar nuevos laureles el «Club de Cantineros de la República» hará hoy una exhibición práctica de fabricación de cock-tails, en la que intervendrán los señores José Perales, Ramón Fernández, Joaquín Beceiro y José María Vázquez.

La apertura del acto está a cargo del presidente social, señor José Vaamonde Naveiro, estando el resumen a cargo del alto empleado de la cervecería «La Polar», y gran amigo de los españoles, don Rogelio Caramés.

Muy concurrido se verá, sin duda, este nuevo acto del «Club de Cantineros».

La junta de anoche en el 'Centro Gallego'

Poca trascendencia tuvo la junta de Apoderados que continuó anoche en el Centro Gallego. Lo más importante fué la calma casi absoluta de los socios, harto belicosos en las dos sesiones precedentes.

En primer término se conocieron y aprobaron los informes de Intervención y Tesorería. Se dió lectura a varias alegaciones de socios, designándose una comisión para que estudie todas las sugerencias relacionadas con las reformas al reglamento social.

Discutióse después el asunto de «Víbora Park», consumiendo turno Narciso María Rodríguez, Bouza, Bargueiras, etc., y llegándose a la conclusión de convocar para junta extraordinaria a la Asamblea, a fin de que ésta canalice un plebiscito, donde se defina el ya enojoso asunto de la mencionada finca.

Luego se trató de la conveniencia de construir cuatro habitaciones modernas en el llamado pabellón de Rayos X, promoviéndose una efusiva polémica, siempre tendiente a favorecer a los asociados en general.

El más vehemente fué don Pepe Bargueiras, quien daba la impresión de recibir un baño de fuego líquido cuando era interrumpido por el tremendo y magnífico Bouza...

A las doce de la noche terminó el acto, para continuarlo en la noche de hoy.

GRUPO ARTISTICO SAUDADE

Como de costumbre, hoy por la noche se reunirán los integrantes del «Grupo Artístico Saudade», en los altos del plantel «Concepción Arenal», situado en Paseo de Martí y Dragones.

Se llevarán a efecto los ensayos, tomándose luego acuerdos en torno a un asunto de palpitante actualidad. Teniendo en cuenta esto, el señor José Guede ruega la puntual asistencia de todos, absolutamente todos los «saudadistas».

NUEVOS DIRIGENTES DEL CLUB CASINO DE LUYANO

Mañana, jueves, dará posesión a su Junta Directiva el «Club Casino Luyanó», cuyos salones radican en Calzada de Luyanó 407.

He aquí la relación de caballeros que integran dicho organismo:

Presidente, Antonio Oses; Vice: Antonio Alvarez; Secretario: Carlos Gutiérrez; Vice: Reinaldo Sierra; Tesorero: Juan Puig; Vice: Luis Alberto Pérez.

Vocales: Miguel Suárez, Antonio Camacho, Bernardino Alvarez; Luis González: Esteban Iserne; Cloudaldo Paz; Miguel Martín; Hernani Pérez y Suplentes: Camilo González; José Camacho; J. M. Calvo; Rubén Arias; Miguel Angel Pérez y Guillermo Caurdonel.

CRUCIGRAMAS

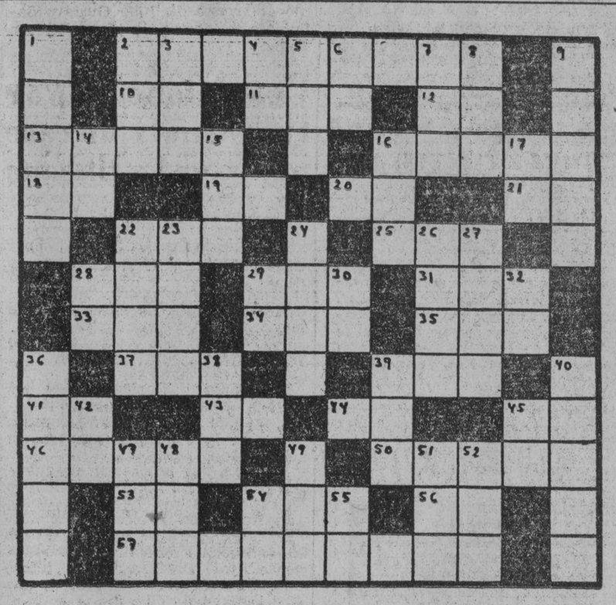

HORIZONTALES

2—Isla del Océano Pacífico.
10—Pronombre personal.
11—Tercer hijo de Adán y Eva.
12—Voz que se usa repetida para arruliar a los niños.
13—Flor (pl.)
16—Ciudad de Rusia.
18—Doné.
19—Terminación de aumentativo.
20—Centiaárea.
21—Adverbio de tiempo.
22—Preposición.
25—Impar.
28—Establecimiento donde se expenden bebidas.
29—Río de España.
31—Isla británica del Mar de Irlanda.
33—Parte del ave.
34—Prominencia que forma la superficie del agua agitada.
35—Pimiento.
37—En el juego de la secansa dos o tres cartas iguales.
39—Terminación de aumentativo.
41—Artículo.
43—Símbolo del Neón.
44—Prefijo inseparable.
45—Artículo.
46—Décima letra del alfabeto griego.
50—Nombre que designa cualquier imagen venerada por los rusos.
53—Diptongo.
54—Ave trepadora que habita en México.
56—Terminación de infinitivo.
57—Río de Colombia.

VERTICALES

1—Flor.
2—Pronombre.
3—Agarradera.
4—Símbolo del Cesio.
5—Vocal (pl.)
6—Antiguo nombre de la nota do.
7—Epoca.
8—Especie de chacó pequeño.
9—Alveo o cauce artificial.
14—Escuché.
15—Baile.
16—Jefe, entre los tártaros.
17—Interjección.
22—Ensenada pequeña.
25—Expresado de palabra.
24—Río del Africa Oriental.
26—Mar de Asia.
27—Cobra.
28—Símbolo del Bario.
29—Interjección.
30—Artículo.
32—Conjunción.
36—Río de la América del Norte.
38—Rey de Wessex en la heptarquía sajona, desde 689 a 726.
39—Río de la Siberia.
40—Esclavo de los lacedemonios.
42—Símbolo del Sodio.
45—Preposición.
47—Voz expresiva de explosión o golpe.
48—Devota, piadosa.
49—Artículo.
51—Perro.
52—Reza.
54—Preposición inseparable.
55—Cuarenta y nueve.

A. L. G.

Llegue seguro. Viaje en
TRANVIA y TRAN-BUS
Comodidad, rapidez y economía
TRANSFERENCIA DE UNO A OTRO VEHICULO

PINAREN

Hacia la Habana

Donde reside en unión de posa e hijos.

Habiendo pasado breves tre sus familiares de esta ciu regresado a la capital de la ca el señor Eusebio Quinte empleado de los Ferrocarriles d Cuba y amigo estimadísi

El Cronista lo saluda.

Y le reitera su despedida.

Nuevos papás

Un hogar lleno de ventu De dicha completa.

Hállase así el de los jó apreciados esposos, la bella Teresita Garriga y el rico co te de esta plaza señor Al Galdo, quienes besan a un baby, primer fruto de su feli

La señora Garriga de Ga asistida en la clínica de las Católicas de la Habana, do encuentra recluída aún.

Es infinita la dicha de los papás.

De lo más grande su alegría.

En la Habana

Un joven matrimonio q le sa ja.

Con motivo de haber sido do administrador del cine acaba de trasladar su residen ra la capital de la República ven y querido amigo señor Cartaya y Jordán, acompañ su encantadora esposa Barrial y de su gracioso hijo riquito.

Tan distinguidos esposos, posibilidad de despedirse mente de sus numerosas amist esta sociedad, ruegan al cron por este medio lo haga en su bre.

Lo que cumplo gustoso.

Deseándoles muchas felic en su nuevo hogar.

Entre nosotros

Dos grandes amigos que re

Después de unas bien gana caciones de breves días, se en tran otra vez en esta sociedad venes doctor Antonio Barrial G ro, odontólogo inteligente y do y el Jefe Provincial del señor Juan Ignacio Cobián.

Vienen satisfechos.

De esas confortables vacac

En la playa Santa Fé

De temporada.

En us lujosa residencia de concurrida playa habanera, se pasando la temporada de vera respetable dama «Conchita» nez Vda. de Ferro, madre am ma del Senador Simeón Ferro nez y del Representante doctor Manuel Ferro.

Con ella están sus hijas «Ne María, así como otros familiar

La primera comunión

De una simpática niña.

El martes último y en Iglesia Catedral, oficiando el rendo Padre Manuel Feliú, primera comunión la encanta niña Isabelita Gómez Quintero.

Isabelita lucía un albo tra preciosos encajes, confección sita en su género.

Parecía una muñequita.

Rodeada de encantos.

El doctor Tulio Díaz Rivera

Un valioso vueltabajero.

En una atenta comunicación llega a mi mesa de redacción participa este gran amigo y Letrado pinareño, haber trasla su bufete para el Edificio de la tropolitana en el Departamento mero 723.

Allí continúa ofreciéndose numerosas amistades y clientela general.

El doctor Díaz Rivera es un fesional de indiscutibles méritos yos triunfos jurídicos en los tr nales cubanos, están latentes

Agradezco su atención.

Y acuso recibo de su carta.

La última nota

Para cerrar estas «Pinareñas»

Quiero para terminar, dar del cumpleaños de una graciosa ñequita: «Nena» Fuentes Ferrer

Estuvo de días el jueves pasa

Hasta las simpática Nenita ron regalos y congratulaciones.

En su honor se celebró una ble fiestecita en el hogar de los posos señores Isolina Ferrer y món Fuentes Cruz.

Reciba mis parabienes.

De todo corazón.

Guillermo Rodrigue

Solución al Crucigrama ante

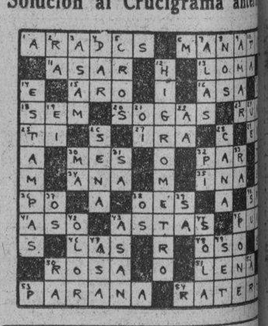

¿PALUDISMO? QUINIUM LABARRAQUE EN TODAS LAS BOTICAS

M.E.C.D. 2016

SANIDAD ESTUDIA EL PROBLEMA DE ADAPTACION DE LOCALES QUE ELABORAN PRODUCTOS ALIMENTICIOS

HABANERAS

LA MODA ACTUAL

Al seleccionar los nuevos muebles que ha de comprar, debe tener en cuenta el tamaño de la habitación a qu van a sed destinados. Si no posee una alcoba grande, un cama de este tipo, sin baranda de pies, o todavía más baja que ésta, no parece ocupar tanto espacio como otra que tuviera la mencionada barandilla. Un cuarto igual a éste resulta grandemente atractivo en blanco o verde pálido, con fondo de paredes color plata. Una de las paredes del cuarto puede ser tapizada con papel de los colores anteriormente mencionados.

PERFUMES DE VERANO

Al comenzar el verano el perfume que exhalan nuestros campos invita a la estancia en ellos durante los week-ends para saborear la dulce quietud en el alejamiento de las ciudades, aspirando el aroma delicioso de sus flores silvestres.

Así sentimos, cuando al pasar por nuestro lado una mujer elegante y aspiramos el perfume delicado de los productos Max Factor y sentimos la necesidad de adquirirlos para saborear el aroma suave de sus lociones preferidas. La que lleva por nombre Coquette representa para la mujer chic el perfume de calidad inigualable.

NOTAS DE PARIS

Todo no ha de ser hecho con telas floreadas, ya que los óvalos en tonos vivos también se llevarán. Las más lindas telas en uno y otro estilo son de rayón y seda. Cada año las telas de rayón son más finas, fabricadas en nuevos tejidos y con una gama extensa de colores sutiles cada vez más amplia.

Esta temporada hay un acetate con tejido como de hilo y un acabado sedoso, cuya calidad es tan firme y gruesa que se presta divinamente al traje sastre, slacks, camisas y preciosos vestidos, ya que tiene una caída fenomenal. En donde quiera se ve el sharskin en blanco, siendo precioso con su aspecto muy fresco.

Para las de más dignidad recomendamos un magnífico ensemble en esta tela adornado con crepé color vino, con óvalos blancos.

Una tela humilde imitando saco está haciendo furor. De tejido refinado goza favor para chaquetas para pesquerías combinándolas con slacks de dril blanco; se usa también para combinarla en interesante consorcio con las telas más exclusivas para playa y se emplea para sandalias, bolsas grandes y pequeñas.

En cuanto a los abrigos, la tendencia indica un largo hasta las rodillas; algunos tan bien hechos como el mejor abrigo de vestir; otros, cuelgan en línea recta de los hombros, a veces ensanchando hacia abajo. Hay un modelo juvenil que llega un poco abajo de la cadera. Los largos ya pasan de moda, se ve alguno que otro y sólo un modelo largo está de gran moda, parte de arriba entallada y la parte de la falda muy plisada. Para la verdadera elegante está indicado algo de satín negro para playa, tal vez los slacks de buen corte o unos shorts, un vestido corto o traje de baño con falda circular.

TELAS MODERNAS

Han llegado a la conocida tienda La Elegante, de Galiano 64, las últimas telas de fantasía. Para trajes de noche se recibieron tafetanes, organzas y tules en colores de moda y para los trajes de calle y tarde un surtido precioso de crepés estampados, en piqué chiffón blanco y en colores, los bordados suizos de encaje de puro hilo de procedencia inglesa propios para vestidos de calle, que vienen en tonos suaves, el crystal sheer y los encajes para sports, que responden a la última expresión de la moda y que se prestan grandemente para las próximas fiestas. Aproveche esta semana para adquirirlas, pues tal vez luego sea tarde.

NOS QUERREMOS AUN MAS

Y ahora, ¡qué hacer! Lo fatal ha llegado.
El llorar no es consuelo, porque ya lo probé;
sustentar esperanzas y adorar lo imposible
no es tampoco remedio que atenúe mi mal.

Suplicar en las noches, y rogar temeroso;
descubrirte en la sombra de alguna visión
y escuchar el silencio de mis noches enteras
no ha podido, mi vida, acallar mi dolor.

Yo sé bien lo terrible que es amar hondamente
como te estoy amando y como me amas tú,
porque el mundo y sus celos que todo lo destruye,
Presintiendo este nudo que nos ata a los dos
luchará sin descanso por romper nuestro pacto.
Pero nada podrán: ¡nos querremos aún más!

Benicio Rodríguez Vélez

MENU DEL DIA

Almuerzo.	Comida.
Cup de mango.	Grape fruit.
Tortilla de sesos.	Crema de chícharos.
Costillas de carnero grillé.	Frituras de camarones.
Flan de vegetales.	Pierna de puerco fría. Ensalada.
Torrejas en almíbar..	Panetela de almendras.

RECETAS DE COCINA

Pasta de almendras.

Una libra de azúcar molida, una libra de almendras majadas, doce yemas muy batidas y una cucharada de polvo de canela fina, se mezcla todo bien y se echa en moldes sobre papel blanco; se cocina a horno moderado, cuando empieza a subir estará lista.

M. R. de FONTANILLS

OMNIBUS DE CAMAGÜEY

(LOS MEJORES DE CUBA)

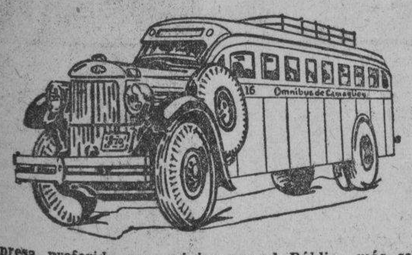

La Empresa preferida para viajar por el Público más selecto al que ofrecemos: Seguridad, Confort y Puntualidad.

HORAS DE SALIDA DE LA HABANA PARA EL INTERIOR DE LA REPUBLICA

A PARTIR DE MAYO 23 DE 1938

5.00 A.M.	— Directo	a	Santiago de Cuba
7.00 „	— „	„	Cienfuegos
7.30 „	— „	„	Camagüey
9.00 „	— „	„	Camagüey
11.30 „	— „	„	Sta. Clara.
1.00 „	— „	„	Santiago de Cuba
2.30 „	— „	„	Cienfuegos
4.30 „	— „	„	Santiago de Cuba
7.30 „	— „	„	Santiago de Cuba
9.30 „	— „	„	Camagüey
11.30 „	— „	„	Santiago de Cuba
12.00 M	— „	„	Cienfuegos

Viaje por la Empresa que cuenta con una flota integrada totalmente por espléndidos coches «Pullman» equipados con asientos reclinables, montados sobre sólidos chassis marca «Mack» y provistos de Frenos de Aire «Westinghouse».

Servicio de Expreso para paquetería

OMNIBUS DE CAMAGÜEY

Paseo de Martí No. 95 — por Zulueta

Teléfonos: M-1715 y M-4838

SOLICITUD DE JUGUETES CUBANOS

El Cónsul General de Cuba en New York, señor Pablo Suárez, ha comunicado a la Secretaría de Estado, que la firma B. Shackman & Co., de 34 St., & Madison Ave., New York, N.Y., E.U.A., desea importar de Cuba juguetes y novedades, madera esculpida, figuras de animales de metal y cristal, vistas, etc., fabricación de papel y miniaturas de todas clases.

Informa el Cónsul señor Suárez, que los interesados deben dirigirse directamente a la citada firma comercial.

RECLAMADO

Los vigilantes Juan Salmerón y Victoriano Vega, del Buró de Investigaciones, arrestaron a Félix Alfonso Zamora, vecino de Real en Bacuranao, por ser la misma persona que interesa el Juez Correccional de la Sección Sexta, en juicio 3,762-1938.

DETENIDO

Por encontrarse reclamado por el Presidente de la Sala Primera de lo Criminal de la Audiencia de la Habana, el sargento José Cepero, auxiliado del vigilante Leopoldo Cid, del Buró de Investigaciones, procedió al arresto de Julio Gustavo Sallés Marín, vecino de Maceo 146, en Regla.

Una defunción por tifoidea y un caso nuevo en La Habana

Se advierte un aumento en varios pueblos del Interior. De los Concursos de Maternidad

Una nueva defunción por Fiebre Tifoidea ocurrió ayer en esta Capital: Félix León, que se hallaba en su domicilio de Manrique 108.

Fué ingresada en el Hospital Las Animas, por padecer de la citada enfermedad la joven Carmen González, vecina de San Mariano 207. Víbora; y de alta de la misma enfermedad, fué dado Pedro Rodríguez, vecino de San Francisco 13, Víbora.

El número total de atacados de Fiebre Tifoidea en las seis provincias ha aumentado durante las últimas veinticuatro horas, según los informes remitidos por los jefes locales de sanidad. Hasta la una de la tarde había ayer 322 enfermos.

De Paludismo, en toda la Isla, hay 1.435 casos; de Poliomielitis Anterior Aguda, uno, y de Fiebre Ondulante, un caso.

El doctor Latour, Jefe Local de Sanidad de la Habana, de acuerdo con el nuevo Administrador del Acueducto de Albear, mantiene una vigilancia sobre las aguas de consumo de la población habanera, inspeccionando periódicamente el Canal de Vento para cerciorarse si se clorinizan debidamente.

De los Concursos de Maternidad

Se nos ha informado que se han iniciado los trabajos de inscripción, designación de jurados locales y de selección previa en las jefaturas locales de sanidad de Batabanó, Santa Cruz del Norte, Palma Soriano, Bejucal, Candelaria, Abreus, Cifuentes, Los Palos, Puerto Padre, La Salud, San Diego del Valle, Jagüey Grande, Unión de Reyes, Bayamo, Guanajay, Caibarién, Guane, Jaruco, San Antonio de las Vegas, Santa Isabel de las Jajas, Santa María del Rosario, Mariel y Antilla.

En cuanto a los Concursos Locales de la Habana, fueron inscriptos ayer los siguientes niños:

Concurso de Homicultura de Honor: Mercedes González, Concurso de Maternidad de Honor: Sergio Guzmán.

Concurso de Homicultura: (premios en metálico) Clara Milanés Méndez, Esperanza García Prieto, Luis Rafael Fusté López, Concepción Silva Rodríguez, Lilia del Valle García, Carlos del Valle García, Benjamín Corapio Pujol, Pedro Medina Herrera, Aida Guzmán Ordaz, Caridad Salas Quintana, Roberto de Jsús Estrada, Caridad Fernández Ginaltes, Onesto Fernández Ginaltes, María Navarro Martínez, Jorge Menéndez Fernández, Mercedes Iznaga Rivera, Angel Viada Díaz y Carlos Infiesta Olivera.

Concurso de Maternidad (premios en metálicos) Raúl García, Artenio Pomares, Joaquín López, Carmen Cumbrado, Giraldo Pedroso, Enrique Salas, Juana Solás y Nara Corona.

$4,799.542,000.00 EN GANADO DE DISTINTAS ESPECIES HAY EN ESTADOS UNIDOS DE AMERICA

En vacas lecheras poseen 24.902,000 cabezas y en carneros y ovejas cerca de cincuenta y tres millones. Han comenzado los embarques de aguacate. Exportaciones de piñas para Alemania

En los cuarenta y ocho estados de la Unión norteamericana, según los últimos datos estadísticos llegados a nuestra Secretaría de Agricultura, existe en cabezas de ganado una riqueza ascendente a $4,799.542,000, y a pesar de ello, este año comparado con el de 1936, ha mermado en 201.000 cabezas con un valor de $33.376,000.00.

Por razas se subdivide esa enorme riqueza en la forma siguiente:

Caballos y potros, 11,163.0000, con un valor de $1,013.960,000.00.

Mulas y potros: 4.477,000, con un valor de $548.121,000.00.

Ganado vacuno en general: 65 millones 930,000, con un valor en dólares de $2,415.690,000.00.

Vacas lecheras Heifers: 24.902,000, con un valor de $1,355.926,000.00.

Carneros y ovejas, 52.918,000, con un valor de $323.746,000.00.

Cerdos, incluyendo todas las especies, 44.418,000, con un valor en dólares de $498.025,000.00.

Los embarques de aguacates

Ha comenzado la exportación de aguacates cubanos para los mercados norteamericanos. Por los muelles de la Ward Line, en el vapor «México», entre otros frutos figuraron 15 flats de aguacates y 21 huacales más.

Además con destino a New York, se exportaron 32.830 huacales de piñas, 5 de limones y 370 racimos de plátanos; y por los muelles del Arsenal, en el ferry «Estrada Palma», con destino a Port Everglades, 19 carros de ferrocarril conteniendo 6.477 huacales de piñas; en el vapor «Cuba», 149 huacales de piñas y 20 melones al granel; y en el «Iberia», con destino a Alemania, cinco huacales de piñas.

Frutos importados

El pasado día 4 fueron importados por los muelles de la Habana, 2.323 bultos de frutos y vegetales distribuídos en la forma siguiente: 2,000 sacos de arroz, 100 de chícharos, 200 de millo, una caja de flores naturales, dos paquetes de muestras de arroz y veinte bultos de frutas frescas.

Títulos expedidos

El subsecretario de Agricultura, doctor Gustavo E. Perea, ha firmado los siguientes títulos de marcar ganado expedidos por el negociado del Registro Pecuario y Marcas de Ganado:

A Luis Magín Camalleri, Ramón Noval y Llano, de la provincia de Pinar del Río; a Carlos Luis Oliva, de la provincia de la Habana; Edulfo Madariaga Zubieta, José Ortega Borges, Arturo Serpa Solís, Basilio Fajardo, de la provincia de Matanzas; Antonio Piñón, Sebastián Reyes, Antonio Morales, Diego González Cruz, Serafín Rangel Leyva, de la provincia de Santa Clara; Manuel Torres y Fernández, Andrés Vicieda Palmero, Angel Collna, Nicolás Barreto García, Hipólito Delgado Gómez, Florentino Ledo y Fernández, José Medina Gutiérrez, Alfredo Ramírez Castellanos y Adriana Rivero Castellanos, de la provincia de Camagüey; Demetrio Escobar Sánchez, Manuel Garrido Estévez y Julia Pérez Pino, de la provincia de Oriente.

Guías forestales concedidas

Por la Dirección de Montes, Minas y Aguas, de la Secretaría de Agricultura han sido autorizadas las siguientes guías forestales:

A Miguel Payret Acosta, Maximino Díaz, Aurora Latour, Bibian Valdés, Alfredo Gutiérrez, Salvador Díaz, Germán Wolter del Río, Joaquín Gómez, Luisa María Alvira, José Martínez Díaz, Virgilio Guzmá, Rodrigo Angulo y Rodríguez, Benito Laurencio, Agustín Pimentel Junco, Justino Abiaque, Pablo Prieto, Armando Jiménez González y Crispín Lorenzo.

Se celebrará hoy el juicio contra 4 acusados de haber matado hace dos meses a un comerciante en Regla

Será en Urgencia, pues ese delito está comprendido entre los de «gángsterismo». Denegadas por la Audiencia varias peticiones de indulto a favor de dos acusados de incendiarios

El Tribunal de Urgencia,—Sala Quinta de lo Criminal de la Audiencia—tiene fijado para la mañana de hoy, conforme anticipamos, el juicio contra José Fé Veguilla, Manuel Puebla Arencibia, Ulpiano Benito Silva y Porfirio Nevot Garriga, acusados de ser autores del robo y homicidio del comerciante de Regla Celestino Fernández. Para todos, menos para Silva, interesa el Fiscal pena de muerte, pidiendo para el citado Silva cadena perpetua, por lo que constituirán el tribunal cinco magistrados. Los defensores doctores José Manuel Quintana Miguel Vital Chavarry y Carlos Márquez Sterling se proponen demostrar la inocencia de sus clientes, siendo el cuarto defensor el doctor Enrique Roig, el cual se encuentra delicado de salud en su domicilio del Vedado, presa de fuerte ataque de embolia, por lo que no podrá concurrir a juicio, pudiendo el defendido por él, que es el tantas veces dicho Silva, designar a alguno de los antes mencionados letrados u otro que estime conveniente, o que se le designe el de oficio que está en turno.

Otros dos casos tiene fijado el citado Tribunal para hoy: contra Juan Esnard Heydrich, por uso de arma; y contra Antonio Vals Pasios, por desorden público.

Ultimas resoluciones de la Sala de Gobierno del Tribunal Supremo

Designando Juez Municipal Segundo Suplente de Agramonte al señor Francisco Alvarez Olmo al cargo de Primer Suplente del mismo Juzgado; concediendo prórroga de treinta días al señor Francisco Martínez Escandel para tomar posesión del cargo de Juez Municipal Segundo Suplente; la misma prórroga al señor Emilio A. Adan de QuQesada, para posesionarse del cargo de Juez Municipal Segundo Suplente de Nuevitas aprobando la permuta que de sus respectivos cargos concertaron los señores Antonio Rosado Rodríguez y Juan Expósito Casasús, jueces de Primera Instancia de aSncti Spíritus y de Primera Instancia e Instrucción de Pedro Betancourt.

El Magistrado doctor Diego Vicente Tejera García, de la Sala de lo Criminal del Tribunal Supremo ha sido designado para integrar la Sala de Gobierno Extraordinaria del expresado tribunal en lo que resta del año judicial, en sustitución del doctor Gastón Mora Varona; fallecido el pasado mes.

Indultos informados desfavorablemente por la Audiencia

La Sala Primera de lo Criminal de la Audiencia ha informado desfavorablemente el indulto solicitado a favor de Daniel Pérez Arias y Jacinto Rodríguez Ceijas, condenados a pena de reclusión por incendio intencional de una fábrica de dulces en Guanabacoa; y la Audiencia de Camagüey ha informado en igual sentido en la petición de indulto a favor de Ceferino Sirio Peña, condenado a tres años de prisión correccional por homicidio con eximente incompleta de la legítima defensa; Peña mató a Juan Denis, en la colonia El Centro, de Jatibonico, concurriendo a su favor dos de las tres circunstancias de dicha eximmente.

Condenado por estafa un comerciante

Por la Sala de lo Criminal del Tribunal Supremo ha sido declarado sin lugar el recurso de casación establecido por León Piu o Pío, contra sentencia de la Audiencia de aSnta Clara que lo condenó, como autor de un delito de estafa, a 4 meses y 11 días de arresto e indemnización de $486, o prisión subsidiaria.

León Piu poseía en Sancti Spíritus un bodega, que desde hacía muchos años giraba bajo el nombre de «La Cantonesa». El 10 de Febrero de 1937, el gerente de la entidad mercantil «V. Fornias y Cía»., convino en venderle al contado cuarenta sacos de arroz. Cinco Estrellas y cinco sacos Siete Estrellas; pero el procesado, que atravesaba una mala situación económica concibió la idea de burlar el crédito de dicha casa, vendiendo una parte de los sacos recibidos, el mismo día y ocultando los restantes, por lo que, al pasar al cobro el siguiente día el acreedor se encontró con el establecimiento cerrado y ausente el procesado.

Otra pena por estafa confirmada

También ha confirmado la Sala de lo Criminal del Tribunal Supremo la sentencia de la Audiencia de Santa Clara, que condenó a Ramón Souto o Antonio Fernández e Higinio Añel Pereiro, (a) «Troncosito» a 2 años, 11 días de prisión como autores de un delito de estafa, consistente en que puestos de acuerdo, suplantaron, de una manera burda, los números de varias fracciones de billetes de la Lotería Nacional, haciéndolas aparecer como las mismas que fueron favorecidas con el premio mayor del sorteo del 19 de Mayo de 1937 y entregándolas a otras personas que desconocían lo que habían llevado a cabo, consiguieron que la casa Pujol y Más del pueblo de Placetas les pagara la cantidad de $1,700, que fué recuperada.

El Dr. T. Valledor obtiene valioso premio científico

Se lo otorgó la Sociedad de Estudios Clínicos en sesión celebrada la noche anterior

Dr. Teodosio Valledor

Durante la sesión científica celebrada la noche anterior por la Sociedad de Estudios Clínicos de la Habana, la más antigua y una de las más prestigiosas instituciones científicas médicas cubanas, después de una rigurosa selección entre varias memorias presentadas, se otorgó el premio anual a la que ostentaba el título «La Tuberculosis de Primoinfección en el lactante», y del que es autor el doctor Teodosio Valledor.

El profesor Valledor—agregado a la Cátedra de Infancia, Vice presidente de la Sociedad Cubana de Pediatría, miembro de distintas sociedades científicas nacionales y extranjeras— ha representado, en varias ocasiones a nuestro país en Congresos Internacionales de Pediatría. Además es autor de un gran número de trabajos en relación con la tuberculosis en la infancia, entre ellos «Las Cavernas del Lactante» y «Granulias en la infancia».

«La Tuberculosis de Primoinfección en el Lactante» resume la experiencia del autor, adquirida durante más de quince años de experincia en el campo de la tisiología infantil. Consde un libro de cerca de 350 páginas, profusamente ilustrado con más de 200 documentos anatómicos y radiográficos, abordando en él la etiología de la enfermedad, la patogenia, los conceptos inmunológicos modernos, la anatomía patológica y, finalmente, hace un estudio detallado de los múltiples espectos que presenta la tuberculosis durante esta edad temprana de la vida, tomando como base más de seis mil casos seguidos en el Servicio de Niños del Hospital Mercedes.

MALTRATO

Simón Aguiar, de 63 años y vecino de San Ignacio 124, fué asistido en el Primer Centro de Socorro de lesiones leves, que le produjo Irán Quintana, del mismo domicilio.

Un tabaquero seccionó el cuello de una joven dándole muerte y él se dió un corte que se cree sea mortal

Para cometer el hecho, envió a la madre a un mandado a la calle. Cuando ella regresó, su hija estaba muerta y el agresor moribundo. Detenido en el Hospital Municipal

En la habitación número 11 de la ciudadela situada en Sol 110, ocurrió en horas de la mañana de ayer un drama pasional, en el cual perdió la vida María de la Paz Diago, de 23 años de edad, inquilina de dicha casa, a manos de un individuo al que se conoce por Luis Felipe, quien después trató de suicidarse, dándose un taje con una navaja en el cuello.

En el mencionado aposento reside la señora Emilia Diago Diago, de 50 años de edad, con su hija María, las cuales diaramente eran visitadas por Luis Felipe, quien torcía tabacos allí con el consentimiento de María, para después venderlos en las vidrieras.

Serían próximamente las diez de la mañana, cuando Luis Felipe hizo su aparición en la casa. María aún estaba durmiendo, encontrándose en sus quehaceres la madre de aquélla. Felipe, dirigiéndose a la señora Emilia, le dijo:

—Viejita: ve a buscar tres «kilos» de café, pues tengo grandes deseos de tomar un poco»...

Emilia, sin imaginar el drama que se cernía sobre su hija, fué hasta la bodega de la esquina, y, una vez que adquirió el café, regresó a la casa, no pudiendo penetrar en la habitación, porque la puerta estaba cerrada por dentro.

La madre tocó repetidas veces en la puerta, pero como no le respondían, comenzó a sospechar que algo anormal sucedía, por lo que comenzó a dar voces de auxilio, interviniendo el encargado del solar, Alejandro Herrera, y el soldado Angel Prieto, quienes rompieron la puerta, hallando tirados sobre la cama a María y a Luis Felipe, éste vestido completamente y manando abundante sangre ambos de las heridas que presentaban en el cuello.

Como Luis Felipe tenía vida, lo condujeron rápidamente al primer centro de socorro, no así a la joven María, que era cadáver.

El doctor Roig, médico de guardia, asistió a Felipe de una herida incisa en el cuello con sección de los vasos profundos y a María, de otra herida de igual naturaleza, que se extendía alrededor del cuello. h Primera Estación, se constituyó en

El teniente M. Abelande, de la el lugar del hecho, iniciando las actuaciones y tomando declaración a Emilia Diago, quien expuso que Luis Felipe era amigo de la casa, ignorando si entre él y su hija existían lazos de íntima amistad. No puede asegurar si el suceso se debió a que Felipe pudiera haber sido desdeñado por su hija María, a la que aquél requería al parecer de amores.

La policía ocupó debajo de la cama, y próximo a la cabecera, el arma que utilizó Felipe para dar muerte a su amiga y tratar de matarse después. Es una navaja barbera, de cabo negro.

Luis Felipe ingresó en la sala «Alpízar», del Hospital Municipal, en calidad de detenido.

Nadie obligó a una mujer a ingerir la droga en una Playa

Siendo una viciosa, ella lo hizo voluntariamente, afirma la Policía Secreta

En extenso informe que el sub-inspector de la Policía Secreta jefe del grupo de persecución de los infractores de la ley de drogas ha elevado al Comandante Menéndez, jefe del cuerpo, se relata minuciosamente el caso de la joven María Victoria Morffi González, vecina de Avenida de España 172, la cual fué hallada en el interior de un automóvil presa al parecer de fuerte intoxicación; afirma el investigador que no hubo en el hecho mano criminal alguna, sino que María Victoria fué víctima de los excesos de la vida desordenada que llevaba, pues ingería bebidas alcohólicas y era viciosa de la droga, siendo los que la acompañaban en el automóvil y que con ella dieron un paseo a la playa de Marianao, José Bringas Paseiros, de Carmen 50, y el chofer Justo Miguel Cores, de Avenida de España 121, que guiaba la citada máquina marcada con chapa número 38764, no siendo cierto lo dicho por María Victoria de que fué obligada a ir con ellos, sino que lo hizo por su voluntad expresa y de acuerdo con su amiga y criada Amalia Arencibia, que la acompañó también.

El servicio inicial, que motivó la causa que se sigue en el Juzgado de Instrucción de la Segunda Sección, fué prestado por el vigilante 2855, Gervasio Fumero, de la Segunda Estación, que condujo a la casa de socorro a la presunta víctima, y el también vigilante número 459 de la propia Estación, el cual practicó un registro en el vehículo referido, encontrando una cajetilla conteniendo cigarros de mariguana oculta debajo de uno de los asientos, si bien los médicos que la asistieron en el citado centro certificaron que no presentaba síntomas de haber ingerido bebidas alcohólicas recientemente ni de haber fumado dicha droga.

Denuncian el hurto de $200.00

A las oficinas de la Secreta participó ayer Anselmo López Cuervo, de Guanabacoa, que un amigo suyo, de nacionalidad austriaca, que conoce por Salomón Yodos y es químico, y el cual lo visitaba con frecuencia, le hurtó la suma de $200.00 en billetes americanos que tenía en el interior de su escaparate, aprovechando para ello la confianza que tenía en la casa. El acusado, según López Cuervo, tiene una cicatriz detrás de la oreja derecha.

Las últimas detenciones

La Secreta ha practicado estas detenciones. Rosalina Rodríguez Rodríguez, de Cuarteles 5, y Julio Oliva Pino, de Hoyo Colorado, acusados ambos de infracción electoral con motivo de los pasados comicios del 5 de marzo, y que están reclamados por el Juzgado de Instrucción de la Primera Sección; Rosa Crespo Pou, de San Pedro 6, acusada de ofensas a la moral; Manuel Valdés Pino, de Colón 5, por estafa; Andrés Reyes Fernández, del Vedado, por exceso de velocidad; y Juan Ero Ugarte, de Mercaderes, 41, por faltas a la Policía; estos tres últimos quedaron libres al prestar la fianza que a cada uno se señaló.

Falleció el matador de María de la Paz

Anoche dejó de existir en la sala «Alpízar», del Hospital Municipal, Luis Felipe Echevarría, quien había ingresado en horas de la mañana, con gravísimas heridas en el cuello.

El cadáver de Echevarría, fué remitido al necrocomio, para su autopsia, ya que los familiares no lo han reclamado

LA JUNTA NACIONAL INTERESA TODOS LOS DETALLES PARA LAS FUTURAS NUEVAS ORDENANZAS

Lleva tratando este asunto durante varias sesiones. Nuevos casos de Fiebre Tifoidea motivados por los torrenciales aguaceros recientes que han contaminado las aguas de consumo

Tocóle en turno a la Junta Nacional de Sanidad y Beneficencia tratar durante su sesión de ayer—continuación del articulado de las futuras Ordenanzas Sanitarias— sobre las condiciones que deben reunir los locales destinados a la elaboración de productos alimenticios que corresponde al Capítulo II.

Movidos debates se suscitaron entre los señores miembros de dicho organismo consultivo, del que esperan, tanto el Secretario de Sanidad y Beneficencia como el público en general, termine lo más rápidamente este importante asunto de la revisión de las vigentes Ordenanzas, compilación y adaptación de todos los Decretos, leyes, Circulares, etc., que han modificado aquéllas, para acabar de informar a la nación de cuáles serán sus deberes en el futuro desde el punto de vista sanitario.

Las actuales Ordenanzas Sanitarias, promulgadas hace muchos años, son deficientes en cuanto al capítulo tratado ayer, aunque sobre el mismo existen Decretos y Circulares modificando algunos de sus artículos.

La discusión del Capítulo II de las nuevas Ordenanzas lleva consumidas ya varias sesiones y, según se nos informa, transcurrirán otras más antes de dejarlo completamente terminado, pues el proyecto que se redactó hace tiempo tiene numerosas modificaciones que hay que adaptar.

No obstante tratarse de una Sesión Extraordinaria, la Junta acordó pasar a los vocales ingeniero y veterinario, Cosculluela y Arenas, respectivamente, los productos de cementerio en el poblado de Preston, Mayarí, presentado por la United Fruit Company, y de matadero municipal en San Juan de los Yeras, provincia de Santa Clara, a fin de que los estudien e informen en la próxima sesión.

Casos de Tifoidea en distintos pueblos

Como consecuencia de los continuos aguaceros caídos últimamente, y como resultado de la contaminación de las aguas de consumo, se vienen registrando nuevos casos de Fiebre Tifoidea en términos municipales que se hallaban exentos de dicha enfermedad.

En las oficinas sanitarias se han recibido telegramas de jefes locales dando cuenta de atacados de tifoidea. Entre ellos tenemos al de San José de los Ramos, donde padece de tifoidea Flora González; de Bejucal, donde ha sido enviado en Las Animas, Eliseo Acosta; en Fomento padece de esa enfermedad Margarita Hernández, de la raza blanca, de 25 años, vecina de la finca Arredondo; en Cárdenas, Dolores Soriano, de 23 años, blanca; en Regla, tres nuevos casos y en San Diego del Valle, Javier Linares Miguélez.

Además el doctor Rodríguez Barquín, Jefe Local de Marianao, da cuenta de la existencia de siete atacados de tifoidea, dos de paludismo y 216 de Anquilostomiasis.

Por su parte el Jefe Local de Encrucijada comunica que no es cierta la noticia publicada hace días por un diario capitalino de que él, mantenía ocultos varios casos de tifoidea para no alarmar a la población. Ruega a las autoridades superiores designen a un inspector para que gire visita a todo el término y compruebe la veracidad de sus palabras.

Menor asilado atacado de apendicitis

Comprobado por los doctores Jones y Pipeau, de la Dirección de Beneficencia, que el menor Mario Nuevas Pazos, de doce y medio años de edad, recluído en el Asilo «María Jáen», padece un ataque subagudo de apendicitis, el doctor Antonio de la Riva, Director del ramo, dispuso que por el señor Dauval, Jefe del Negociado de Menores, se hicieran las gestiones para el ingreso del niño en el Hospital «Lila Hidalgo» y le sea practicada la intervención quirúrgica correspondiente.

Horas más tarde el menor Nuevas había sido trasladado al «Lila Hidalgo», donde el Director, doctor José Antonio Clark, practicará la apendiceptomía.

Vacunados contra la rabia 1,032 perros

Durante el pasado mes de mayo ascendió el número de personas lesionadas por perros a 122, de las que 90 eran menores de 18 años de edad; fueron inmunizados contra la rabia 1,032 perros; se observaron en el Laboratorio Nacional, noventa y cuatro canes, de los cuales resultaron 10 como positivos de rabia, y capturados tres de ellos en La Habana, dos en Marianao, en Santiago de las Vegas, dos; en Pinar del Río, uno; en Cabezas, uno; y en Guanajay, uno.

El doctor Manuel Herrada, Director del Servicio de Profilaxis de la Rabia, al dar cuenta a la superioridad del informe anterior, agrega que ha intensificado los trabajos de recogida de perros callejeros en toda la Capital y sus barrios y en varios términos del interior de la Isla, aunque como expresó en anteriores comunicaciones, tropieza con e inconveniente de carecer de material rodante y del personal suficientes para que esos trabajos tengan la efectividad debida.

Pescados susceptibles de ciguatera

El propio doctor Herrada, juntamente con el doctor Pérez Viguera, Catedrático de la Escuela de Veterinaria de la Universidad Nacional, ha rendido un informe al Director de Sanidad en relación con determinados estudios llevados a cabo y comprobado cuáles son las especies de pescados que pueden producir la ciguatera y cuya venta debe prohibirse, por tanto, en los mercados.

Dichas especies son las siguientes: Picúa o picuda, cuando exceda de tres libras de peso, Jurel, Jocú o Jucú, Cibí Amarillo, Tiñosa Frieta, Coronado Aguají, Bonasí-gato, Bonasí-cardenal, Cubera, Morena Verde, Erizos o Puerco Espín, Tamboras, Jabón, Diablo, la Pintada, el Aguají Black y los Bonasí Black, cuando su peso exceda de diez libras, respecto a la Cubera, cuando exceda de 15 libras de peso.

El anterior informe será distribuído profusamente entre los jefes locales de sanidad y los inspectores de Bromatología.

100,000 antillanos siguen desplazando al nativo en Cuba

La Secretaría del Trabajo abordará ahora el problema grave que crea el desempleo

Con el Director General del Trabajo Comandante Juan V. Govea se reunieron al mediodía de ayer altos funcionarios de la Secretaría del Trabajo para tratar sobre la crítica situación por que atraviesan obreros y operarios de las distintas industrias del país, con motivo de haberse cerrado numerosas fábricas de tejidos, calzado, tabaco y otras, ascendiendo a más de tres mil padres de familia que actualmente se encuentran sufriendo las consecuencias del desempleo.

Cien mil antillanos sin repatriar

En la propia entrevista se dió a conocer que todavía existen en Cuba más de cien mil antillanos sin repatriar y que por la falta de crédito y otros detalles aquella dependencia se ve impedida de hacerlo; sin embargo, esos elementos vienen restándole trabajo a los nativos, que han llenado las poblaciones y principalmente la capital de la República, al verse desplazados en los centrales azucareros.

La depreciación de la plata cubana

También fué objeto de estudio en la reunión celebrada en la Secretaría del Trabajo la depreciación de la plata cubana, pues ello viene a aumentar la crítica situación del país, sobre todo ahora cuando estamos en los primeros meses del llamado «tiempo muerto».

Después de esta reunión entre altos funcionarios de la Secretaría del Trabajo, los reunidos no quisieron exponer en detalle lo tratado hasta tanto celebren un cambio de impresiones con el Dr. Portuondo Domenecha, quien en definitiva llevará el asunto al Consejo de Secretarios para que éste actúe sin pérdida de tiempo.

Sin embargo, se pudo conocer que entre lo tratado figura la modificación de las tarifas arancelarias en beneficio de las industrias del país; la supresión de todo egreso del tesoro nacional para cualquier obra que no sea de resultado práctico momentáneo, como es el Bosque de la Habana; la supresión también de la Corporación Nacional del Turismo, y otras entidades que nada producen prácticamente.

En breve iniciarán las subastas en la Sec. del Trabajo

Una Compañía de Aguada de Pasajeros deberá pagar a un niño inválido $300.00

Estudia el Secretario del Trabajo Dr. Portuondo Domenech la designación de la comisión de subastas para el ejercicio fiscal de 1938 a 1939, que aún no está nombrada.

Con tal motivo, durante la mañana de ayer llamó a su despacho a distintos funcionarios de la Secretaría, para acordar quiénes habrán de integrarla, ya que los materiales de oficina no podrán adquirirse sin cumplir ese requisito.

300 pesos por accidente de trabajo

El Secretario del Trabajo ha firmado una resolución por la cual se dispone que la Compañía Agrícola «Venero S. A.», ubicada en el Término Municipal de Aguada de Pasajeros, abone la suma de trescientos pesos al Sr. Francisco Ortiz Rodríguez, padre del menor Oswaldo Ortiz Llorente, que perdió un brazo en un accidente de trabajo ocurrido en dicha compañía, y que esa cantidad se destine a la adquisición, mantenimiento y renovación de un brazo artificial que se le colocará al citado menor.

Tan pronto se proceda al pago de la cantidad antes expresada, la Compañía industrial mencionada deberá abonar al Instituto de Reeducación de Inválidos del Trabajo la cantidad de noventa pesos, como costo inicial del aparato ortopédico, quedando a cargo del referido Instituto el mantenimiento y renovación del aparato, cuantas veces sea necesario.

M.E.C.D. 2016

LA PEQUEÑA HISTORIA

Por ALEJANDRO LERROUX

PEQUEÑAS TRAGEDIAS

Capítulo XVII

Capítulo de miscelanea.—Menudencias de mucho bulto.—El problema del desarme de la población civil.—Propósito de monopolizar la fabricación de armas y municiones.—Los intereses creados coinciden con el de los socialistas.—Don Niceto al quite.—El cacao de Fernando Póo.—Las sospechas de don Niceto.—Los intereses creados y los servidores de Su Excelencia.—Y el enemigo también en casa.

Por insignificantes que parezcan, hay detalles que no deben menospreciarse aun a riesgo de pecar de minucioso en el relato. Trátase de dejar los hechos explicados de manera que no quede duda en cuanto a sus autores y, si es posible también, en cuanto a la intención conque se realizaron. De aquí habrá de sacarse como consecuencia la culpa que corresponda a cada cual y quienes fueron los culpables.

Prescindir, pues, de los detalles sería lanzar sospechas sin fundamento suficiente y eponerse a que la opinión seria, que reflexiona antes de discernir culpas y acusar a quien cree culpable, llegase a suponer que estoy realizando una obra de difamación calumniadora, estimulada por un afán de venganza o en represalia de agravios recibidos.

Así, por ejemplo, es necesario traer a conocimiento público cuál era la preocupación del Gobierno en seguida de haber dominado la insurrección. Naturalmente, la predominante en aquellos momentos era el castigo de los responsables cogidos «in fraganti» y la ejecución de un plan que hiciese imposible la reproducción de movimientos revolucionarios.

El que acababa de tener lugar ofrecía, ante todo, la demostración de que la masa popular obrera había dispuesto de una cantidad de armas y elementos de guerra muy superior a cuanto pudiera suponerse por el conocimiento que se tenía de anteriores hechos subversivos. Lo que importaba no era principalmente saber con qué recursos se había costeado ese armamento: entre las cotizaciones obreas, los atracos sistemáticamente organizados y el apoyo directo o indirecto de Rusia podía suponerse la procedencia. Lo que importaba era conocer los depósitos de armas, objetivo que no parecía imposible. Al mismo tiempo había que proceder a desarmar a fondo la población civil.

El Gobierno estudió el problema y entre los proyectos que en principio acordó preparar, fué el más importante, y también el más difícil, el del monopolio de la fabricación y venta de armas y municiones.

Mandé redactar un anteproyecto y lo llevé a Consejo. Di cuenta y se acordó «repartirlo», es decir enviar una copia a cada Ministro para que la examinase y en su día produjese las observaciones quetuviera por conveniente, antes de procederse a tomar una resolución.

Como es natural, al terminar el Consejo en que se adoptó el acuerdo del reparto, el Ministro-Secretario incluyó en su información a los periodistas la noticia del propósito que se había examinado en relación con la fabricación de armas y municiones.

Allí quedó muerto el asunto. Los intereses que se supusieron amenazados pusiéronse en campaña. Aunque no se trataba de organizar un nuevo monopolio, sino de preparar una especie de consorcio de fábricas y fabricantes que pudiera ser intervenido por el Estado de manera que el comercio de armas no se convirtiese en abastecimiento de sus enemigos, éstos, por una parte, que tenían enlaces, observadores y «espías» en todas las esferas, aún en las más elevadas, y por otra los «intereses creados» se pusieron a la defensiva inmediatamente.

La ofensiva que no se hizo esperar, se la encontró el Gobierno reunido en Consejo de Ministros bajo la Presidencia de don Niceto.

Al darle cuenta del anteproyecto aprobado en principio para la redacción del consiguiente Decreto, Su Excelencia hizo observaciones que me movieron a rogarle que lo estudiase personalmente, pues nadie más capacitado que él para opinar sobre su aspecto jurídico. Le entregué el anteproyecto.

Entre tanto, hasta que llegamos al siguiente Consejo en Palacio, pude informarme de los caminos por donde los enemigos y los «intereses creados» atacaban a la fortaleza. Es bastante difícil descender al terreno en que la intriga escoge sus auxiliares, pero una vez en la sentina se encuentra la concatenación: fabricantes de armas, Bilbao, «El Liberal», Indalecio Prieto, su corresponsal en Madrid, éste en la Secretaría de Su Excelencia...

Tarea harto sencilla para el intrigante depositar en el espíritu receloso de don Niceto la semilla de la sospecha, que inmediatamente fructificó.

Cuando volvimos a reunirnos, Su Excelencia después del despacho ordinario entró en funciones, como acostumbraba, y sobre el tema de la fabricación de armas intervenida por el Estado hizo observaciones e insinuaciones de tal género aunque con aire de candor tan bien imitado, que tuve que resolverme por una de estas dos hipótesis: este hombre está resueltamente de parte de los revolucionarios por su simpatía hacia los socialistas o influído por los fabricantes que se han creído amenazados y por el conducto de «El Liberal» de Bilbao tienen abierto el camino de la Casa Presidencial.

Ambas hipótesis me parecieron absurdas. El afán de encontrar una explicación a la actitud de Su Excelencia me condujo a suponer que no era aversión a un monopolio disfrazado lo que le inspiraba, ni la simpatía por los socialistas, ni el deseo de proteger a los intereses creados: era, en fin, que las versiones más o menos calumniosas que habían proyectado su sombra sobre el Gobierno del bienio con motivo del abastecimiento de petróleo a la CAMPSA, la importación de trigos y la construcción de cuarteles tenía a don Niceto sobre ascuas y se le figuraba que «todo en el monte es oregano».

En este terreno ya no estaba dispuesto a librar batallas. Los protegidos de la Secretaría de Su Excelencia pudieron descansar porque el asunto no volvió más a Consejo.

oOo

La Subsecretaría de la Presidencia tramitaba un expediente que se refería a la producción e importación de cacao, fruto que, con el café, constituye la riqueza principal de Fernando Póo.

Me lo pusieron a la firma para una resolución y quise conocer el asunto.

En los comienzos de mi vida parlamentaria un buen amigo y correligionario mío que tenía propiedades en la rica isla del Golfo de Guinea me puso en antecedentes de lo que pasaba en aquella posesión en materia administrativa. Un escándalo y una vergüenza. Me proveyó de material, de prueba documental y de fotografías. Me interesó el asunto y estudié con cierto detenimiento aquel pequeño problema colonial. Por el mismo paralelo Portugal tiene la isla de San Tomé en la que había hecho excelente obra de colonización, remuneradora para la Metrópoli, a base principalmente de café y cacao. Había además el problema de los bubis, los braceros indígenas y los importados del litoral próximo, que eran objeto de una explotación inhumana.

Con motivo de la discusión del presupuesto—debió ser ello hacia 1903 ó 1904—intervine, se abrió un debate que llegó a ser interesante y el Gobierno que presidía Moret me dió la razón; como más adelante me la dió otro que presidía Dato, con motivo de una interpelación que hice sobre las minas de Almadén.

No tuve nunca más ocasión de ocuparme de nuestras posesiones en Guinea, pero pensé muchas veces en la poca estimación que España hacía de aquellos territorios, ensanchados en el Continente por gestiones de nuestro Embajador en Francia León y Castillo, no para beneficio de nuestro país, desgraciadamente, sino para que siga siendo una carga lo que pudiera darnos saneado ingreso.

De vez en cuando, en el curso de los años, se oía alguna murmuración, se leía tal o cual destitución, se hablaba de negocios coloniales y especulación de concesiones territoriales, pero la fiebre política, enfocada hacia el objetivo final, me apartaba de estas cuestiones subalternas.

Llegado a la Presidencia del Consejo, de la que dependían, por no sé qué incongruentes disposiciones, Marruecos y Colonias, en mis íntimas reflexiones volvió a pasar ante mi vista el problema de Guinea. Aquel expediente que me presentaban dábame pretexto u ocasión para rememorar el episodio a que acabo de referirme y despertaba de nuevo en mí un antiguo propósito, el de la conveniencia de crear una Subsecretaría de Ultramar, para resucitar en su día el Ministerio desaparecido cuando nos quedamos sin Cuba, Puerto Rico y Filipinas.

El expediente estaba en un cajón de mi mesa de despacho, porque el afán de cada día reclamaba preferencia sobre todos los que no tenían plazo fijo o perentoriedad exigente.

Al despachar con Su Excelencia don Niceto me preguntó:

—Don Alejandro ¿No le han puesto a usted a la firma un expediente que se refiere al cacao de Fernando Póo?

—Sí, señor Presidente; lo tengo hace semanas en mi mesa esperando poder estudiarlo.

—Pues tenga usted mucho cuidado con él, porque tiene «gato encerrado».

El tono familiar de la advertencia me desconcertó. No me sonaba como las ásperas conversaciones sobre la fabricación de armas. Me pareció advertir un interés afectuoso que me prevenía contra cualquier abuso burocrático.

Me apresuré a leer el expediente hoja por hoja. No encontré nada, lo cual no me dejaba tranquilo porque el papeleo burocrático y el sánscrito están para mí a la misma altura aproximadamente.

Procuré informarme, tiré de la serpentina y empezaron a salir... No lo digo, por si me lee algún supersticioso y no tiene a mano hierro para el contacto salvador.

En las dependencias de la Presidencia del Consejo manipulaban algunos señores, conocidos y señalados, no todos por fortuna, que de Colonias y Marruecos habían hecho un cantón y que actuaban con tanta autonomía como desenfado. Con tantos que les permitía vivir en un plan parecido al de los empleados que antiguamente eran en la burocracia oficial los corresponsales de los altos cargos que iban a Ultramar en pasaje de tercera y regresaban en primera de lujo.

El cacao, el café, las maderas, las concesiones en el Continente, las obras públicas, las líneas regulares de navegación... Y unos buenos padrinos en la Metrópoli.

¿Qué había en el expediente? En el expediente nada. Pero en los aledaños de la Casa Presidencial sí que había; los protectores de aquellos que en la Presidencia del Consejo disponían, según su criterio sobre la conveniencia del Estado, del cacao, el café, las Obras Públicas, etc., de Fernando Póo y la Guinea Continental.

Los consumidores del cacao y los colonos productores del cacao, y el contrabando del cacao... Había que poner coto a todo esto. Y a eso apuntaba, nada más que apuntaba, el expediente.

Lo metí en mi cartera y cuando fuí a despachar con Su Excelencia una vez recogida la firma saqué el expediente y le dije a Don Niceto:

—Señor Presidente, aquí está lo del cacao. (Hizo un gesto de sorpresa). Lo he examinado. No encuentro en él nada que no sea normal y ajustado a la ley. Es posible que los intereses creados no piensen lo mismo. Por eso y para no incurrir en exceso de celo que pudiese lesionar intereses legítimos me permito rogarle que lo estudie, usted tan conocedor de la Administración pública. Así podré traerle en su día el Decreto correspondiente seguro de no pedirle la firma para una injusticia.

—Bueno don Alejandro, como usted quiera. Y se quedó con el expediente y dentro del cuerpo con una frase que no se atrevió a pronunciar y que reverberó en los espejuelos de sus antiparras; esta: No se trata de injusticias...

Tres veces le pregunté por el expediente. A la tercera lo puso sobre la mesa.

¿Tiene algo que yo no haya alcanzado a ver y que no deba aprobar con mi firma?

—Nada, don Alejandro. Se lo hubiese dicho a usted con el interés más afectuoso.

Me lo devolvió. Firmé. Pocos días después le llevé el Decreto correspondiente y a su vez lo firmó sin pestañear.

Si no se trataba de una injusticia tampoco se trataba de una inmoralidad, sino de impedirla.

Y se impidió, bien a pesar de protectores y protegidos.

Pero la actividad de los sembradores de «gases asfixiantes» agazapados en la Casa Presidencial y sus contornos no se detuvo.

MULTADO UN BARCO CISTERNA POR REMOLCAR A UNA LANCHA QUE SE QUEDO SIN GOBIERNO

Trajo el «Chiriquí» 1,100 toneladas de carga general para La Habana. Buena recaudación aduanera. Cortesías y franquicias. Vapores que llegarán hoy. Otras noticias

Procedente de New York llegó ayer tarde el turbo eléctrico americano «Chiriquí» de la Gran Flota Blanca, que ha traído 1100 toneladas de carga general, 80 sacos de correspondencia pública así como 12 pasajeros con destino a la Habana y 300 toneladas de carga, 250 sacos de correspondencia y 59 pasajeros que lleva en tránsito para puertos centro americanos.

Para la Habana han llegado en dicho barco, la señora Margaret Dubois, esposa del Cónsul General de los Estados Unidos en la Habana y a la que se le dispensaron las cortesías de estilo.

La señora de Williams O-Leary e hijo, así como los turistas Mr. W. Feldman, Mr. E. Forte, Miss. Eunice Paterson, Mr. Arthur Romanjon, Mr. W. Schoemer, Mr. H. Swain y Mr. W. Welsh

En tránsito viajan en el «Chiriquí» el Asistente del Jefe de Tráfico del St Louis S. F. Railway Co. Mr. S. S. Butler a quien acompaña su esposa; el señor Chas Remer, Miss Emilie Browns, Mr. V. Carson, Miss. Helen Panland, Mrs. J. L. Murphy, Miss C. Salina, Mr. M. C. O-Heanr Jr., así como un grupo de excursionistas que harán el viaje redondo en dicho buque.

Los que llegaron de Miami

Por la vía de Miami llegaron ayer a nuestra capital los siguientes viajeros: Francisco Fernández, Antonio y Ramón Becali, Florentino Suárez Paul Reimer y otros.

Por esta misma vía salieron varios turistas norteamericanos que regresan a su país después de haber pasado una temporada en Cuba.

El «Cuba»

Con 69 pasajeros, así como correspondencia pública, arribó ayer de Miami, el vapor americano «Cuba», correo de la Peninsular y Occidental S. S. Co., que salió ayer mismo para Key West y Tampa para tomar su itinerario regular entre aquellos puertos floridanos la Habana.

Por el «Cuba» llegaron Gaspar Betancourt, José A. Quintana, Esther y Haydée Rangel, Alberto J. Cárdenas, Manuel Romeu, Edith C. Martínez y familia, Regis Rodríguez, Cayetano Felipe, Orfilio Capote, Celso G. Bueno, Enrique González, Teresa y José García, Antonio Cubillas Grau y señora e hijos, Felipe Martínez, Enrique R. Arias, José M. Fernández, Salvador Morales, Esperanza Poveda, Eulalia González, Augusta Pérez y señora, Diosdado Gusón, Amelia de la Cuesta e hijos, Manuel Larrea y señora, Vicente Fernández de la Vega, María Morales y otros.

El «Siboney

El vapor americano «Siboney», correo de la Ward Line, llegó ayer de New York, con carga general y 59 pasajeros con destino a la Habana así como carga 32 pasajeros en tránsito.

Para la Habana llegaron por el «Siboney», el Cónsul de Primera del Consulado de Cuba en New York, señor José F. de Córdoba y familia, los estudiantes cubanos, Jorge Echarte, Mario L. Reposo, Sergio Martínez, Martha Fernández Morell, Manuel Barrueco, el abogado José M. Soulette, señora María Carrillo de Arango, los artistas cubanos Evelio Morales, Esther Cruz, Bernardo Morales, Amada L. Fresneda, José T. Chacón, Ambrosio Sardiñas, el profesor Joseph Pilatos, Lilliam E. Gartman, Jay N. Schroeder y familia, el banquero William Morrison, Albert E. Sandell, el militar americano, que se dirige a Guantánamo, Mr. George N. Carroll, el estudiante mexicano Ricardo Menéndez, el comerciante español Balbino Martínez y señora y otros.

Los que embarcarán

Mañana se embarcarán para Nueva York, a bordo del vapor americano «Veragua», los señores: John F. Noble, Antonio Padín, María Gordon, Manuel Calvo, Guillermo Arguadas, cónsul de Nicaragua, e hijo, Mayor Francisco Sánchez Ocejo, miembro de la Cruz Roja y a quien acompaña su esposa; el señor Manuel D. Austin y la señora A. C. Ducotal, esposa del Agregado Comercial de la Embajada americana en Cuba.

El «Estrada Palma»

Con carga general llegó ayer de Port Everglades, el ferry americano «Estrada Palma».

Las salidas de ayer

Durante el día de ayer salieron los siguientes vapores: Estrada Palma, para Port Everglades. Annavore, para Baltimore. Ruth Lykes, para Cristóbal, Cuba, para Key West y Tampa. Carinthia, para New York. Snelum para Tampa.

Barcos que llegan hoy

Hoy llegarán a nuestro puerto los siguientes vapores: Florida, que procede de Miami; Valma Lykes, que viene de Houston y Rotterdam que viene de New York, vía Kingston, en viaje de excursión.

Los que llegan mañana

Para mañana se encuentra anunciado el arribo de los vapores: Flandre, que procede de México en viaje hacia Europa; Veragua, que viene de Puerto Limón en ruta a New York, y Cuba, de la Peninsular y O. S. S. que viene de Tampa y Key West.

La recaudación de la Aduana

Durante el día de ayer la Aduana de la Habana recaudó $114.972.21.

Franquicias y cortesías

De acuerdo con lo interesado por la Secretaría de Estado, la Aduana de la Habana concederá las cortesías de estilo y franquicias correspondientes al señor Orlando de Lara, Cónsul de Cuba en Norfolk, quien llegará a nuestro puerto por la vía de Miami, sobre el día 11 del actual mes.

También han sido solicitadas las cortesías de estilo y franquicias correspndientes para el señor Isaac J. Cox, profesor de la North Western University, quien llegará en el vapor de la Florida, hoy.

El profesor Cox que estará breves días en nuestra capital de paso para Puerto Rico, ofrecerá en la Habana una conferencia auspiciada por la Secretaría de Educación.

Se ha dispuesto también que le sean concedidas las cortesías de estilo a los componentes de la Embajada de Artes populares mexicanos, que envía la Secretaría de Educación de México a nuestra capital y los cuales deben llegar a bordo del vapor «Orizaba», el próximo sábado.

Multado el patrón de un aljibe

Juan J. Larcada, patrón del aljibe «Caridad» fué dejado incurso en multa por haber dado remolque a la lancha «Remedios» sin tener permiso para realizar tales operaciones.

El mencionado patrón alega que lo que él realizó fué un auxilio a la expresada lancha, que se había quedado al garete, a lo que está obligado de acuerdo con el Reglamento del Puerto.

La Secretaría de Comercio impedirá competencias desleales en la venta de tabaco en la zona de Manicaragua

En cinco meses se concedieron 84 patentes de invención. En la República de Honduras se están confeccionando una harina de gran aceptación pública, con plátanos guineos

El Director de la Propiedad Industrial doctor Emilio Sardiñas, acaba de elevar al Secretario de Comercio, Señor Raúl Zárraga, un detallado informe relativo a los trabajos desarrollados por ese Departamento durante los cinco primeros meses del corriente año.

En ese tiempo, por la Oficina de Expedición de Títulos se extendieron 347 certificaciones de marcas; 409 certificaciones de Rótulos y Nombres Comerciales y 61 certificados de Lemas Comerciales.

En el Negociado de Patentes y Modelos Industriales fueron presentadas 86 solicitudes de patentes; habiéndose concedido por el propio negociado 84 patentes de invención.

Se extendieron en el Negociado de Revisión 411 espedientes de marcas nacionales y extranjeras.

En la Mesa de Control de la Dirección de la Propiedad Industrial, el movimiento registrado alcanzó la cifra de 21.004 tarjetas.

El movimiento de expedientes de marcas concedidas y denegadas fué de 451 las concedidas y 201 las denegadas. En el Negociado de Rótulos y Lemas Comerciales se le dió entrada a 1.410 expedientes y se concedieron 847, quedando en el Negociado, pendientes de resolución, 583 expedientes.

Por el Registro General de Correspondencia se anotaron 5.098 comunicaciones salidas, correspondiendo 3.605 a las que se le dieron entrada. De esta última cifra, 537 eran cartas de pago.

Comercio impedirá la competencia desleal en las ventas de tabaco en la Zona de Manicaragua

Atendiendo a lo solicitado en un escrito enviado por el comerciante y productor de tabaco establecido en Manicaragua, señor Ismael Rosen Pérez, el Director de la Inspección General de la Secretaría de Comercio, señor Enrique Fontova, ha telegrafiado al Jefe de la Oficina Provincial del Departamento en Santa Clara para que designe un inspector que investigue todo lo relacionado con la competencia desleal que, aprovechando la proximidad de las ventas de tabaco en aquella zona, efectúan elementos clandestinos que perjudican grandemente a los que cumplen con las leyes vigentes.

El señor Rosen Pérez manifiesta que varios de esos individuos están dirigiéndose con iguales fines al pueblo de la Moza, barrio de Manicaragua.

En Honduras se elabora harina con plátanos Guineos

De acuerdo con un informe que se ha recibido en el Negociado de Biblioteca, Canje y Publicaciones de la Secretaría de Comercio, en Puerto Cortés, Honduras, se está elaborando harina con plátanos guineos, denominada bananina, la que se obtiene por un procedimiento de deshidratación de guineo maduro que no es posible exportar por cualquier causa, pero no por mala condición.

La Sanid Corporation es la primera firma comercial que ha lanzado ese producto al mercado mundial, desde Honduras con gran aceptación. La bananina va envasada en frascos de cristal y se utiliza para alimentos de los niños, refrescos, helados, etc.

Notas de "El Encanto"

NUESTRA AUDICION DE ESTA NOCHE

La distinguida soprano Srta. Silvia Lastra, que en breve partirá para Milán a perfeccionar su arte ya excepcional, ofrece su concierto de despedida en nuestra audición de esta noche, de 9 a 10, asistida por la Orquesta de Concierto de El Encanto, bajo la dirección del Maestro Amadeo Roldán. Estación CMCK, en 1030 kc. de onda larga, y COCO, de onda corta, en 6410 kc. (Audiciones Transradiocubana S. A.)

THE CUBAN AMERICAN SCHOOL.

El domingo 12 tendrá efecto en el Teatro Principal de la Comedia el Ballet titulado «Alicia en el País de las Maravillas», presentado por The Cuban American School bajo la dirección de la distinguida profesora de Bailes Clásicos Mildred Bickford. Actuará la Orquesta Sinfónica de la Habana.

El Encanto

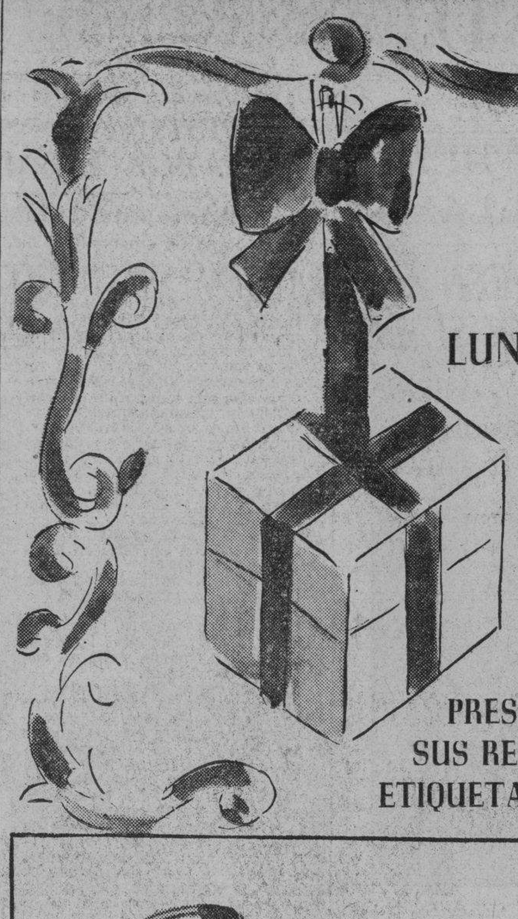

PRACTIQUE LA ELEGANCIA SOCIAL DEL REGALO.

LUNES 13: San Antonio.

ILUSTRAMOS algunos de los innumerables artículos propios para regalos que ofrece nuestro Departamento de Caballeros con motivo de la festividad de SAN ANTONIO, que se celebra el lunes 13. En una variedad tan extraordinaria de novedades como la que EL ENCANTO presenta, le será a usted fácil elegir, con cualquier cantidad, el mejor regalo.

PRESTIGIE SUS REGALOS CON LA ETIQUETA DISTINGUIDA DE El Encanto Habana

Camisas finas. La ilustrada 5.00
Otras, desde 1.85 hasta 6.50

Calcetines de excelente calidad z.50
Otros desde 55c.
Escarpines desde 55c hasta 1.25

Corbatas finas de obra 4.00
Corbatas finas de listas 1.00

Juegos de pañuelo y corbata 1.50
Otros, hasta 6.50
Pañuelos bordados. ½docena 2.25
Otros, hasta 9.00

Zapatillas 5.50 Otras, desde 3.85
Sandalias de cuarto 3.75
Otras, desde 2.25 hasta 5.00

PIJAMAS 4.50
Otras desde 2.50 hasta 8.50

NECESER 15.00
Otros, desde 5.00 hasta 25.00

RELOJ PULSERA 12.00
Cigarrera de esmalte 3.50
Otras, desde 2.00 hasta 25.00

Batas de cuarto de verano 5.50
Otras, desde 3.50 hasta 15.00

YUGOS 2.50
Otros, desde 1.00 hasta 5.00
Otros, desde 7.50 hasta 25.00

BILLETERAS 6.50
Otras, desde 2.50 hasta 12.00
Monederos 3.00
Otros, desde 1.50 hastas 5.00

Juego de Yugos y Presilla de corbata 5.00
Cinturones de verano 2.00
Otras, desde 1.50 hasta 3.75

M.E.C.D. 2016

9A SECCION

TELEFONOS:
Dirección M-2856
Jefe de Redacción M-1287
Sección de Sports . M-7912

DIARIO DE LA MARINA

TELEFONOS:
Quejas M-7911
A. Clasificados . . M-7915

9A SECCION

AÑO CVI — ACOGIDO A LA FRANQUICIA POSTAL — LA HABANA, MIERCOLES, 8 DE JUNIO DE 1938 — EL PERIODICO MAS ANTIGUO DE CUBA — PAGINA TRECE

LA ACTUALIDAD

De la misma marca

Los rojos son lo mismo en todas las provincias, en todas las ciudades y en todos los pueblos donde se encuentran. Parecen hechos por el mismo molde-marca Moscú. El mismo instinto de sádica criminalidad y destrucción. La misma ausencia absoluta de todo sentimiento de humanidad. Por eso, aun en las postrimerías de la guerra, siguen existiendo checas más o menos numerosas y de idéntica factura hasta en pueblos de exigua importancia.

Parece que llevan su maldición en el ansia del mal que traen clavada en sus entrañas. Parece que están unidos por el estigma de perversión que distingue a todos ellos como una clase especial. Asesinaron y demolieron en las villas catalanas, lo mismo que en Gijón, en Málaga, en Teruel y en pueblecitos tan insignificantes como Fuendetodos.

Lo hemos visto por las cartas que de distintas partes de España hemos sido publicando en esta sección. Vamos a recoger otra, que a sus hermanos y sobrinos envía desde la villa de Lliniana (Lérida), un testigo preclarísimo de las delicias de la zona roja catalana y de las fechorías que en Barcelona han perpetrado con familiares y amigos suyos.

La publicamos en toda su desnuda sencillez.

Dice así:

«Llimiana, 30 de Abril, 1938.

Queridos hermanos y sobrinos.

Desde esta villa de Llimiana, pueblo natal de mi esposo, tengo la gran satisfacción de escribiros esta primera carta, después de estar liberada por el glorioso ejército nacional de Franco.

He vivido 20 meses en el paraíso rojo donde abundan el **hambre**, la **miseria**, la **destrucción** y el **terror** como nunca persona humana puede imaginarse. En estas cuatro frases quedan dichos todos los sufrimientos y persecuciones que hemos sufrido en Barcelona y siguen ahora que ya lo ven todo perdido. Si lees algunos periódicos rojos, es falso todo cuanto dicen y hablan de los precios de comida. No existe nada para comer; últimamente había en Barcelona pescado a 20 pesetas los 400 gramos; remolacha con 150 gramos de pan cada dos días por persona; no hay nada más, y si se consigue por algún conducto, es a escondidas. Arroz o garbanzos y judías a 25 pesetas el kilo; huevos a 30 pesetas docena. Esto se puede sostener unos meses, pero llega la hora de no poder solucionar este problema, y decidimos que los hijos y yo nos fuésemos a Llimiana y así lo hicimos, quedándose Pablo en casa de Rosario, que después de asesinarle a su marido por ser católico, ahora tiene los dos hijos en el frente.

Fué tan acertado nuestro viaje que los nacionalistas entraron en posesión de toda la provincia de Lérida a los diez días de haber llegado yo. Actualmente estamos rodeados de unos centenares de requetés y falangistas con sus comandantes, que están de descanso en dicho pueblo.

Un yerno del tío Félix, de Badalona, casado con su hija Pilar y con dos pequeños que vivían en Barcelona, ha desaparecido hace un año. También se lo llevaron los de la policía de Eroles. A nuestro pariente sacerdote Pifertat también lo asesinaron con 60 años de edad, con una llaga en el estómago y un año de cama. Lo sacaron de su casa y en una carretera lo mataron.

Han quedado muchas mujeres locas de tanto sufrimiento. Pablo perdió once kilos; yo 10. Ahora ya empiezo a reponerme y los hijos también. Los rojos ya movilizan quintos de 16 á 45 años. Unos días antes de irme, los policías empezaron a acordonar casas por las noches y se llevaban los jóvenes escondidos que no se presentan al servicio. La última noche que yo estuve a las 2 de la noche, ya llevaban 600 presos a las filas. Quieren ganar y tienen que ir a buscar los hombres por las casas.

Espero tener noticias vuestras bien pronto; muchos besos para todos y abrazo que os mandan vuestra hermana y tía. . . . . .

Mi dirección: Provincia de Lérida, Tremp. Llimiana».

Se explica que a pesar de esas leyes a que los rojos apelan como a un último recurso, continúen sus desastres. Con adolescentes llevados por fuerza, sin entusiasmo, sin pericia militar ninguna y con hombres de 45 años a quienes arrancan del hogar, que en su mayor parte han constituído ya, ¿cómo han de ganar? ¿Cómo han de recuperar ni un palmo del terreno que han perdido?

Pero la cuestión es prolongar la terrible agonía a ver si al fin logran el armisticio que están mendingando a las puertas de Inglaterra. Porfiado e inútil esperar. Franco ha ratificado, por vigésima vez, lo que ya se sabía: que no hay tregua posible, que la guerra, próxima ya a terminar, se ganará por las armas; nada más que por las armas.

León ICHASO

SUSCRIBASE Y ANUNCIESE EN EL «DIARIO DE LA MARINA»

EL VAPOR SANTANDERINO "RITA GARCIA" QUE ESTABA EN UN PUERTO INGLES INCAUTADO POR LAS AUTORIDADES, FUE SACADO DE ALLI POR NACIONALISTAS

LOS ROJOS QUE HUYEN A FRANCIA SON LOS ASESINOS Y LADRONES QUE TEMEN SE LES TOME CUENTA DE SUS CRIMENES

En vagones sellados, como verdadera carne de cañón-reses al matadero-se les devuelve luego a la España roja

Un periodista francés, que se hizo famoso por sensacionales reportajes hechos sobre el terreno, se incorporó a una de las trágicas caravanas de fugitivos y cuenta todos sus horrores

ZARAGOZA, junio 7. (SE.) —Entre los escritores franceses que acudieron, en gran número, al principio de nuestra guerra de liberación, para asomarse a esta España que se disponía a ser nuevamente yunque y martillo de la Cristiandad, recuerdo especialmente a Ferri-Pisani, un repórter francés de gran talento y singular curiosidad que se destacaba entre todos sus compañeros por sus dotes maniobreras.

Mientras la mayor parte de los enviados especiales de los periodistas permanecían en Burgos arrimados a la Oficina de Prensa de la Junta de Defensa en espera de las informaciones que diariamente les distribuíamos con prodigalidad, Ferri-Pisani operaba como un franco-tirador; no esperaba el cotidiano reparto de noticias que procurábamos sazonar con temas y datos propios para fabricar una crónica de ambiente «realista»; desaparecía en el momento menos pensado; y, a la semana siguiente, leíamos con sorpresa en el parisino 'Gringoire» un gran reportaje de plana entera con su firma y con toda clase de detalles que no dejaban lugar a dudas sobre su escapada. Ferri-Pisini relataba sus aventuras en Huesca a dos pasos del frente rojo o bien dentro de Oviedo cercada por la fiera marxista.

El delicado escritor que asistió siempre a nuestra Causa con su cálida simpatía y que vivió en España los meses más angustiosos y más gloriosos de la guerra rodeado de ese discreto incógnito que es su estilo peculiar, acaba de sorprendernos nuevamente con un excelente reportaje que titula «Con los españoles del ejército en derrota». Se ha presentado un buen día, al anochecer, en las alturas del Pirineo, y allí, a doce kilómetros de Luchon, en la misma raya de la frontera hispano-francesa donde se levanta el Hospicio de Francia, se ha mezclado con las columnas de refugiados que descendían en miserable caravana hacia el valle francés.

Es muy interesante todo lo que ha visto y todo lo que ha aprendido Ferri-Pisani en todos esos días de convivencia con los marxistas huídos del Alto Aragón. Ferri-Pisani ha descubierto, por de pronto, una cosa; y es que, si bien entre los milicianos no hay muy arriba de un diez por ciento de voluntarios de la causa roja, entre los paisanos que huyen a Francia, la casi totalidad está formada por el ejército de los hampones y maleantes, asesinos y ladrones que no han querido permanecer en el lugar que fué testigo de sus crímenes porque sabían que iba a alcanzarles la justicia de España. Su «leit-motiv» consiste en afirmar que han escapado para evitar los bombardeos de la aviación «facciosa»; pero en realidad no han visto nunca las alas de un avión con los colores de España; huyen para instalarse en Francia donde engrosarán en el ejército del crimen.

La gente honrada ha quedado en los pueblos del Alto Aragón. No sucede lo mismo con las poblaciones del Pirineo leridano, que unos días más tarde hacían su aparición en la frontera francesa de Pont-le-Roy frente a Viella.

Existe, según Ferri-Pisani, un plan marxista respecto a Cataluña, que consiste en hacer penetrar en Francia, sin distinción de color político, a todos los habitantes de Cataluña septentrional para que los ejércitos de Franco no encuentren más que el vacío; medida salvaje y desesperada que pinta a lo vivo la situación de los marxistas derrotados.

Volviendo a los españoles de Luchón, Ferri-Pisani nos explica con toda clase de detalles cómo se ha realizado, con violación de todos los usos internacionales, la reexpedición CONTRA SU VOLUNTAD de la mayor parte de los milicianos llegados a Francia. Después de un simulacro de referéndum, que, sin la generosa obstinación del alcalde de Luchón, ni siquiera se hubiera celebrado, los milicianos que habían optado por quedarse en Francia, y que constituían la casi totalidad (menos unas 300 sobre 2,000 que pudieron ir a Irún) fueron encerrados en vagones sellados, como vulgar carne de cañón y remitidos de esa manera a Cataluña. Los que pedían más explicaciones, oyeron de sus comisarios políticos—las únicas personas con las que estaban en contacto—unas advertencias muy claras en las que se dejaba presumir que, si firmaban la petición de dirigirse a Irún, se tomarían represalias con sus familiares. Por otra parte los diabólicos comisarios hicieron circular en el momento crítico un rumor tendencioso, según el cual no era nada seguro, en vista de la estrecha amistad existente entre el Frente Popular francés y el español, que aquel consintiera en dirigir el vagón de los recalcitrantes hacia Hendaya. Cambiar de aguja era cosa fácil y la recepción de Port-Bou habría de ser un espectáculo memorable.

España participará en la Exposición de Venecia

VENECIA, junio 7 (SE).—En la próxima exposición de arte que se celebrará en esta capital, participará también la España nacional, a la que se le ha reservado un pabellón donde se presentarán las obras de sus artistas y una importante exposición individual de Ignacio Zuloaga.

La imposición de la Medalla de Sufrimientos por la Patria a la viuda de Pradera

BURGOS, julio 7. (SE).—Esta tarde ha salido para San Sebastián, para asistir al acto de imposición de la Medalla de Sufrimientos por la Patria a la señora viuda de don Víctor Pradera, el Ministro de Agricultura, señor Fernández Cuesta.

Elementos españoles de derechas, con el auxilio de amigos ingleses, han sacado el barco llevándolo a España

Con motivo de los resonantes y rotundos éxitos de las tropas nacionalistas en los frentes de Aragón y Cataluña, en Barcelona se formaron grandes manifestaciones de queja

SANTANDER, junio 7. (SE).—El barco de la matrícula de este puerto «Rita García», a la caída del frente Norte fué enviado por su tripulación a Inglaterra, fondeando en el puerto de Buckingahm.

El armador de dicho barco hizo la oportuna reclamación a las autoridades inglesas, pero al mismo tiempo el Comité de Valencia hizo presente que el barco estaba requisado para sus servicios.

Dándose la circunstancia de que el Gobierno de la España nacional no estaba reconocido, la reclamación del armador no surtía efecto.

La demanda llegó a la Cámara de los Lores y cuando se estaba tratando el asunto surgió un incidente que hizo inútil la cuestión. Elementos nacionales, auxiliados por simpatizantes ingleses, pretextando la necesidad de cambiar de fondeadero al barco, se introdujeron en el mismo, soltándole las amarras y saliendo inmediatamente el barco en dirección al puerto alemán de Hamburgo, de donde salió con rumbo a la España nacional, entrando el «Rita García» en el puerto de Santander, entre la alegría y las aclamaciones del público.

Del Obispo de Tortosa al Generalísimo

BURGOS, junio 7. (SE).—El Obispo de Tortosa, ha dirigido desde Roma al Generalísimo el siguiente telegrama: «Al apoderarse valeroso Ejército español pueblo Zorita, primera parroquia de mi Diócesis redimida yugo comunista, felicito a glorioso Caudillo, pidiendo al Señor colme de bendiciones salvador Patria, abnegados colaboradores».

A este telegrama ha contestado el excelentísimo señor vicepresidente del Gobierno, general Gómez Jordana, con el siguiente:

«Al expresarle la satisfacción con que su Jefe del Estado y Generalísimo ha acogido su parabién por haberse reintegrado a la Patria española y a la civilización cristiana el pueblo de Zorita, le saludo en nombre del Gobierno y hago votos para que prontamente y bajo la gloriosa bandera roja y gualda pueda ejercer su apostólica jurisdicción sobre la diócesis de Tortosa.

Anarquía y sublevaciones en Barcelona

PARIS, junio 7. (SE).—Comunican de Barcelona que la ofensiva realizada por las tropas nacionalistas, no es sino el plan que se proponían llevar a cabo los jefes del ejército rojo. Con motivo de los éxitos nacionalistas se han formado en Cataluña numerosas manifestaciones contra el Gobierno rojo. Los policías tuvieron que hacer uso de sus armas contra los manifestantes, y por otra parte, se dice que se ha sublevado un batallón al recibir la orden de marchar para el frente desarrollándose escenas sangrientas. Un oficial disparó contra un comandante, matándolo.

Hasta sus amigos los creen fusilables

PARIS, julio 7. (SE).—En los centros políticos se comentan con gran extrañeza las declaraciones hechas por los políticos de la Generalidad de Cataluña, en el sentido de que no pensaban ofrecer a la República francesa el territorio catalán en gran proporción. Los comentaristas coinciden en que en Francia una manifestación de tipo semejante hubiera sido inmediatamente castigada con el fusilamiento.

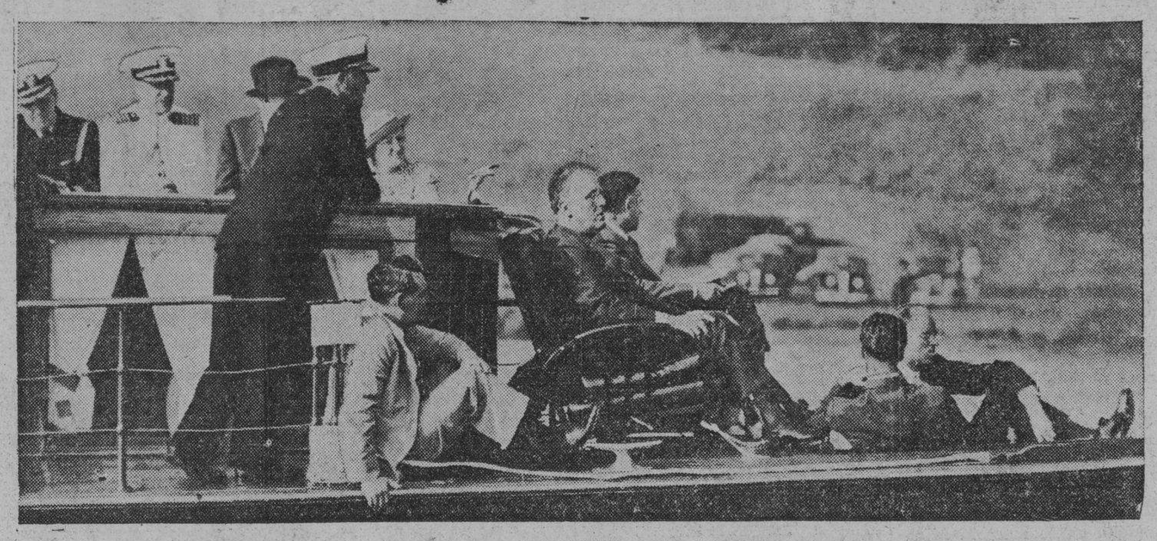

PRESENCIANDO EL TRIUNFO DE HARVARD

El Presidente Roosevelt presencia, cómodamente sentado en una poltrona, en el lanchón del almirante de Annapolis, el triunfo de la tripulación de Harvard sobre la Armada, en la regata por la Copa Adams. Harvard continúa invicto.

Docenas de buques cargados, docenas de millones de rublos enviados por Rusia a España, dice un diario rojo

Se amenaza con terribles represalias en la zona roja a cuantas personas den crédito o se hagan eco de los rumores referentes a la pronta rendición de Madrid a los nacionales

MADRID, junio 7 (SE).—Unión Radio de Madrid leyó una nota del gobernador, en la cual se amenaza con terribles represalias a aquellas personas que dieran crédito a los rumores públicos que afirman la pronta rendición de Madrid.

Una noticia falsa

BARCELONA, junio 7 (SE).—Las radios marxistas dieron la noticia de que Negrín había visitado los frentes. Sin embargo no decía cuáles y esto es debido a que Negrín no salió de Barcelona.

Testimonios irrefutables de la intervención soviética en la España Roja

BERNA, junio 7 (SE).—La Liga Internacional contra el comunismo, en la inminencia de la sesión del Consejo de la Sociedad de Naciones—en cuya orden del día ha sido inscrita, a petición del Gobierno de Barcelona, la discusión sobre «La intervención de Italia y Alemania en España»—ha publicado un memorial que contiene una colección de documentos y testimonios irrefutables sobre la intervención del Gobierno soviético y del Komintern en favor de la llamada España republicana.

En esta colección figuran, por ejemplo, extractos del «Pravda», que, en el año 1931, hablaba de la organización de las masas españoles y del armamento del proletariado español; declaraciones de Negrín y de otros miembros del Gobierno de Barcelona en las cuales se manifiesta la ayuda moral y material que ha prestado la Unión Soviética: artículos y noticias sacadas de diarios soviéticos y de diarios comunistas europeos; y en fin, testimonios internacionales que comprueban la obra nefasta realizada por Moscú en España.

Entre las últimas confesiones está la del órgano comunista suizo «Frieheit», que escribe:

«Ha sido así desde el principio y ha seguido siendo así hasta el fin: docenas de buques cargados, docenas de millones de rublos han sido enviados por la Unión Soviética a los hermanos españoles».

Un nuevo envío de aviones para la España marxista

NERUC, junio 7 (SE).—Los habitantes de esta población pudieron ver el paso de un convoy de camiones-plataformas, llevando cada uno una enorme caja cuyo contenido se sabía que eran aviones para la zona roja catalana.

Para el paso de este convoy fué necesario tomar extraordinarias precauciones ya que fué preciso el elevar, por medio de perchas, los cables eléctricos que atraviesan las calles de la villa, para que los gigantescos camiones pudieran atravesarla.

Un corneta leonés, de catorce años, que estuvo en todos los combates librados en la batalla de Teruel

Conoció todos los horrores de la persecución roja y al ser liberada la ciudad, se incorporó a los nacionalistas para vengar a sus padres, tan maltratados y perseguidos

ZARAGOZA, junio 7 (SE).—Estamos ante un tipo interesantísimo de la campaña. Un niño vestido de soldado que estuvo en todos los combates más rudos de Teruel.

Su historia es ejemplar. Rebosa patriotismo y amor a España.

Conoció los horrores de la persecución hoja y al ser liberado se incorporó voluntario a nuestro Ejército para contribuir con su esfuerzo a la salvación de España.

Se llama Esteban Santa Engracia Calvo y tiene 14 años, Nació en La Magdalena (Leon) y es ahora corneta del regimiento de Artillería ligera número 15.

Es hijo de un guarda jurado de la mina del Carmen de la Magdalena, hombre bonachón, de ideas derechistas, que tenía un hogar feliz con sus seis hijos al estallar la revolución comunista.

El padre fué perseguido. Era persona honrada y eso bastaba para que la horda le buscara para asesinarle Se escondió en el agujero de una mina. Esteban, nuestro héroe, con sus trece años incumplidos no le abandonó y le servía de enlace con su madre. Esta mujer proletaria era portadora de vez en cuando de alimentos a un punto determinado del monte, donde esperaba el chiquillo.

Con emocionante sigilo, sabedor de que en ello iba la vida de sus padres llevaba la comida al autor de sus días.

Un día el chiquillo anunció a su padre la grata nueva. «Padre: los nuestros están ahí. Pronto podrá abrazar a madre».

El buen hombre estrechó a su hijo contra su corazón.

Y así fué. Los guardias de Asalto tomaron el pueblo y la honrada familia pudo reunirse. Habían huído para siempre los que, queriendo asesinar a su padre y no encontrándolo, propinaron a la madre y a los pequeñuelos terribles palizas para que confesaran el lugar donde estaba oculto.

Al llegar la liberación, en aquel hogar feliz se planteó el probema. Esteban quería irse a la guerra. Voluntario de España. Se sintió guerrero. Quería luchar contra los rojos. E ingresó como trompeta en el regimiento 15 de Artillería.

Pasó todas las odiseas de las batallas de Teruel, incluso aquellas en que se registraban temperaturas de 15 grados bajo cero. El, a pesar de todo, envuelto en una manta acostumbraba a dormir su siestecita en la boca de un cañón.

Pero aquella naturaleza infantil no pudo aguantar los rigores de la campaña. Cayó gravísimamente enfermo. La fiebre le devoraba y allá estaba en plena línea de fuego, en un pajar, porque las balas enemigas impedían la evacuación.

Por fin pudo ser evacuado. Lo trajeron al Hospital del Salvador de Zaragoza y quedó instalado en la sala del prestigioso doctor don Angel Marín Corralé.

Durante mes y medio estuvo luchando entre la vida y la muerte Pero merced a los cuidados de la Ciencia, el niño salvó la vida.

Un día lo vió el general Moscardó. El héroe del Alcázar se detuvo ante la cama del trompeta. Encargó que esmeraseen los cuidados con el enfermito.

—¿Quieres alguna cosa?—le dijo el general.

—Ir a ver a mi madre—repuso el muchacho.

—Que le den, pues, un buen permiso.

Y, en efecto, le ha sido concedido en estos días el permiso mayor de la campaña. Cuatro meses.

El niño goza en el Hospital del Salvador del cariño y hasta de la popularidad de cuantos le rodean.

El llama madre a Sor Joaquina, la religiosa que le atiende con afecto maternal. Y padre al doctor Marín Corralé, a cuyos cuidados debe la vida.

El niño trompeta tiene ahora una pena muy grande. Llora con frecuencia.

—Ha muerto Mariano.

—¿Quién es Mariano?

—Mi caballo—dice el niño con un gesto amargo y doloroso.

En efecto: su caballo Mariano murió de un cañonazo en el frente de Teruel.

Ahora marcha a su pueblo. Pero quiere que pasen pronto los cuatro meses de permiso para volver al frente.

Quiere vengar a sus padres maltratados y perseguidos por los rojos este pequeño soldado modelo de españolismo, que tiene alma de niño y corazón de héroe.

HORA ESPAÑOLA

FRENTE DE MADRID

I

Hace unas horas contemplaba en las montañas de Teruel los movimientos de las tropas de Castilla que manda el general Varela. Ahora estoy recorriendo tierras castellanas, tierras de Castilla la Vieja que me llevan hacia Madrid, y campos y cerros de Castilla la Nueva, por donde se desemboca en la Mancha quijotesca. ¡Cuán diferente el paisaje! ¡Qué emoción al encontrarme de nuevo en medio de estos panoramas de Velázquez—graves encinas meditativas, alcores plateados de luz—que pronto van a ensancharse ante mis ojos sobre el horizonte madrileño. La lluvia terca me acompaña; de hora en hora, el cielo se ensombrece y nos envuelve en agua.

Aquí, junto a nuestro frente de guerra de Brunete, de la Casa de Campo, de la Ciudad Universitaria, de Carabanchel, del Jarama, comprendo una tremenda verdad: el frente de Madrid; el frente de Madrid que nos presenta las imágenes de la guerra con más violencia y frenesí que ningún otro. ¡Qué emoción me producen estos soldados, silenciosos y serenos de Bartomeu, de Losas, de Carroquino, de Asensio, de Pimentel, de Santa Pau, de Ríos Capapé...! ¡Cómo se me pasan las horas viendo a las tropas de Ponte ir y venir entregadas a las elementales faenas propias de un frente estabilizado, fervorosas de un deber que en estos momentos no va acompañado por el radiante consuelo y por la gloria de las batallas triunfales! Las gentes no se acuerdan apenas de estos soldados porque piensan que en el frente de Madrid «no pasa nada»; la curiosidad pública les olvida un poco y toda la atención está orientada hacia los que conquistan ciudades, salvan divisorias imponentes, rompen líneas atrincheradas, cortan nudos de comunicaciones y clavan la bandera en las orillas del mar Mediterráneo. Sin embargo, estremece este callado heroísmo, día a día, hora a hora y minuto a minuto, siempre la vida al borde de un sacrificio terrible y obscuro. Se les pregunta: «¿Qué tal, muchachos?» Y la respuesta es, invariablemente, esta: «¡Ya ve; no nos mandan atacar; ¿cuándo cree usted que llegará el momento?» ¿No pasa nada, lector? Sí, sí: el frente de Madrid ha contribuído poderosamente en Aragón, en Levante y en Cataluña a la «Batalla de Franco».

Si admitimos que la Gran Guerra es la más atroz que han conocido los hombres, añadiremos que el frente de Madrid es el que mejor y más exactamente la recuerda. Estoy recorriendo las trincheras, asomándome a los parapetos, examinando el campo desde los observatorios y desde las posiciones dominantes; y, dado el punto de vista de la técnica militar, me parece que vuelvo a vivir las horas pasadas en Flandes, en Arras, en Souchez, en la Argona, en el Monte Tomba o en la italianísima ribera del Piave, junto a Nervesa. Es igual, igual; el duelo de los cañones, las ráfagas de ametralladoras muy bien apuntadas, los vigilantes en constante acecho, las mirillas de los tiradores en perpetua alerta, las carreteras y los caminos batidos, los fusileros dedicados a la caza de las sombras que pasan por la línea enemiga, los puestos de mando al alcance del fusil, los refugios subterráneos en donde jefes y oficiales pretenden sacudir un poco sus nostalgias fumando impenitentemente, burlándose de la muerte con chanzas ingenuas, consumiendo lecturas o barajando recuerdos en una lenta conversación. Entre las líneas, el trajín de los camiones, el ir y venir de los mulos cargados de bastimentos para la tropa enterrada en las trincheras, el exiguo lavatorio en el charquito de agua parda, la lectura de la carta, el anhelo de un periódico, el arreglo de la ropa muy usada, el acomodamiento de la chavola, alguna canción remota, muchos ojos en éxtasis frente al horizonte; y la espera, entre el perezoso cañoneo o bajo los morterazos desesperantes, la interminable espera que todos los días se tiñe de ilusión porque ha llegado alguien que murmura al oído: «¿Sabéis que vamos a operar muy pronto?» Los soldados, los oficiales y los jefes sonríen esperanzados. Después vuelven las horas grises, tenaces, mudas dentro del parapeto claveteado de balas. ¡Formidable frente de Madrid! Igual, igual que aquellos otros cuyo nombre hacía temblar al mundo entero desde mil novecientos catorce a mil novecientos dieciocho. La Gran Guerra está aquí; quien no la haya contemplado de cerca no conoce el frente más bravío y dramático de las batallas de España.

Brunete no es más que un doloroso muñón sobre el paisaje. Ahí está el Cementerio, clave de los atroces combates que dieron a la España Nacional una de sus victorias más decisivas. Las líneas rojas siguen donde Franco quiso dejarlas hace poco menos de un año. Reducidas a la impotencia, no tienen otra esperanza de perduración ni otro plazo que los que permita la voluntad del Caudillo de España. Cuando suene la hora y se ordene la ruptura o el envolvimiento, esas posiciones que cruzan las vecinas laderas en zig-zags de tierras removidas, serán envueltas o rotas implacablemente.

La lluvia nos brinda un paisaje cernido entre cendales de agua y de bruma. Me estoy acordando en estos momentos del general Varela y de los generales Asensio, Sáinz de Buruaga y Barrón. No se puede contemplar el panorama de Brunete y sus cerros sin traer a la memoria esos nombres gloriosos. Al fondo quiero adivinar los montes de Galapagar. Viene a mi imaginación el informe que hace muchos decenios escribió Mor de Fuentes acerca de los problemas militares que entonces planteaba una marcha militar sobre Madrid. Hay, en todos estos contornos que estoy mirando, una sensación de solidez y fortaleza. La retaguardia del frente madrileño, por el flanco de Brunete, aparece tan segura como la de Verdún por el lado de la colina del Hombre Muerto y de la cota trescientos cuatro. O como llegó a estarlo la derecha de Von Kluck el cuarto día de la batalla del Marne. (Porque, ¿sabe el lector que no fué Von Kluck quien perdió la batalla del Marne?) El enemigo está aquí resignado a su impotencia. Ahí esperará tristemente su vencimiento, absolutamente inexorable cuando el Generalísimo diga: «¡Ahora!»

MANUEL AZNAR

(Cortesía del «Heraldo de Aragón»).

MIAJAS

LOS TITULOS INGENIOSOS

«—Recuperan los leales el Cerro». Qué, pero ya empezó aquí...?

* * *

«—No avanzan una pulgada...» Los «leales»...

* * *

«—Ceden terreno los rebeldes...» Sí, pero piden muy caro.

* * *

«—Queipo de Llano arrestado...» Es para que haga compañía a Yagüe.

* * *

«—Queipo de Llano prepara una sublevación».

Miren...! Y arrestado y todo...!

* * *

«—Queipo de Llano ha muerto...» Puede ser; es un hombre muy bromista.

* * *

«—Queipo de Llano desaparecido». Sí, claro, en el otro mundo...!

* * *

—«No se sabe nada de Queipo de Llano...»

Hombres, por Dios...! Se sabe que murió; y que se rebeló en Andalucía; y que ha sido arrestado duramente; y que ha desaparecido de la noche a la mañana...

Y ahora, se sabe que ha llegado a Burgos, donde se le ofreció una apoteosis...

X. X.

El comandante jefe de aviación de la España Nacionalista relata la conquista del vapor "Cala Morlanda"

SEVILLA, junio 7. (SE).—Por el comandante García Morato.—Día de sol; olor de primavera. Sobre el mar Mediterráneo de color característico en fuerte contraste con el joven verde de olivos y naranjos en la llanada fértil salpicada por muchas casitas blancas. Un grupo de caza, el 2-G-3, mandado por Angelillo, su jefe, y seguido de sus fieles lebreles, vigilaba nuestras columnas, que en marcha triunfal avanzaban para jalonar con la bandera de España un trozo de costa valenciana.

Las hordas rojas, acosadas como fieras, huían empleando todos los medios que tenían a su alcance. Regueros de milicianos corrían por las carreteras hacia el Sur y Norte ante la amenaza de ser envueltos. otros, tripulando lanchas de remo, motoras y faluchos, despegaban de la costa para, lejos de ella, orientarse hacia Valencia o Castellón; era como una escuadra heterogénea que despavorida se ponía a salvo; al frente de ella, más veloz por más autoridad, un pailebot de 300 toneladas, el «Cala Morlanda», navegaba a todo motor, buscando su libertad.

Nada de estos pasó inadvertido a Angelillo, que guiando a su grupo con el pensamiento, inició la ofensiva contra aquel ejército en derrota que cambiaba el camión por el barco y el fusil por el remo. En veinte minutos de ataque rasante, ametrallando a los fugitivos, diez barcas agujereadas por las balas se hundían para siempre, dejando sobre las aguas flotando aquellos desgraciados que sucumben antes de ganar la costa; dos motoras embarrancaban en la costa del Mansiat, y la capitana «Cala Morlanda», ante la metralla bien dirigida al puente, perdía su gobierno y amenazaba con embarrancar. La ofensiva ponía en peligro el barco, cuya presa era preciada. El ataque cesó. El barco recuperó el mando y de nuevo, cuando estaba a la altura de Benicarló, la presencia de los cazas le obligaron a entrar en el puerto, anclando en su centro y desembarcando sus ocupantes, que en coches y camiones escapaban momentos antes de entrar nuestras fuerzas.

Arrojo e inteligencia guiaron al jefe; supo hábilmente conducir a puerto seguro aquel barco de motor, que ha de prestarnos valiosos servicios. Presa legítima del mar, que pasa, como trofeo, al servicio de la Aviación española.

El «Cala Morlanda» presenta más de quinientos impactos de ametralladoras; el puente, repetidas veces agujereado, con la brújula destrozada, da fe de la pérdida del mando; en los camarotes, medicinas revueltas prueban su empleo en la cura de los heridos; uno de ellos, que no pudo ser evacuado por su gravedad, quedó dentro como señal de la tragedia.

Sobre cubierta, para custodiarlo, ha quedado un piquete de soldados de Aviación.

¡Presa legítima del 2-G-3. La bandera de España y el emblema del Grupo de Caza que te conquistó, serán el distintivo de su derrota, y tu nuvo nombre, «Angelillo», te redimirá de tus pecados!

Saludo a Franco. ¡Arriba España!

DR. MANUEL VILLAVERDE

De las Universidades de Madrid y de La Habana.
Médico de la Clínica del Profesor Gregorio Marañón, de Madrid.
Medicina General: Secreciones Internas. Consulta previo turno.
Teléfono F-3532. — Calle 17 Número 11. — Vedado.

LAS HORAS HONDAS DE EUROPA

El escándalo de Freud

Un dialoguillo, al pasar:

—Pero no ha visto Vd., los alemanes...?

—Eso de Freud? Sí, señor...

—Un hombre de tanta ciencia...! Un hombre que era en Austria un monumento...!

Esta es la frase exacta: un monumento... Un monumento que estorbaba el paso; un monumento demasiado libre, demasiado de mal gusto, y después de Adler y después de Yung, demasiado arqueológico...

Había que derribarlo de una vez...

* * *

Si yo tuviera en el alma alguna brasa de odio, entre cenizas, iría a Freud esta brasa en derechura. Le juzgo un hombre dañino, que con buena intención, seguramente, no supo hacer otra cosa que andar en busca de los ojos de agua de las aguas del espíritu, para poner sobre ellos, con torpeza, el sapo de su doctrina. Freud estudiaba las almas revolviéndolas adrede, hasta que en cualquier parte de su fondo avizoraba un fangal, o hasta que en cualquier parte de su fondo él trocaba en fangal un sentimiento.

—El Psicoanálisis todo—afirmaba Papini con razón—, no es más que literatura.

Axel Munthe temía más: Axel Munthe temía, con razón, que el Psicoanálisis todo fuera exclusivamente tontería...

Literatura: es así... Tontería puede ser... En lo que no cabe duda es en que era todo él una inmundicia que se daba como ciencia. Jamás llegaron tan bajo las especulaciones filosóficas de sentido más rastrero en sus valoraciones del espíritu, y jamás se forjó una teoría que supiera trocar más hábilmente en apetitos de cerdo, todos los grandes ideales de hombre. «Propaganda pornográfica», llaman hoy escritores alemanes a los métodos de Freud; propaganda pornográfica que para limitar las exigencias que causan en «lo inconsciente» el mal de la neurosis, según él, como causa exclusiva en absoluto, pretende que se aplaste la conciencia, y que se deje que salten los impulsos eróticos más ruines por sobre todas las vallas de la moralidad y del pudor.

Una consulta con Freud ya era pornografía inevitable. El hombre que aconsejaba entregarse a la vida a rienda suelta, aconsejaba asimismo que se le descubriese en la consulta toda la podredumbre que la vida, en viajes de rienda suelta, hubiera recogido entre los pies. Lo más desagradable, lo más vil, lo más soez, lo más sucio... Todas las propias heces del espíritu, que él necesitaba ver, y mover, y analizar, y aún llevar a los limbos de la infancia en que viviera el paciente, para descubrir en ellas la posibilidad de remediarle. Era hombre tenaz, este hombre; procuraba agotar, de cualquier modo los problemas que encontraba; presentó varios casos en sus libros, estudiados con acierto; descubrió relaciones imprevistas entre la volición y la inconsciencia... Pero la verdad más firme que vino a revelar el psico-análisis, es la de que hay neurosis que proceden de un hondo conflicto erótico...

Esta verdad ya parece que la supo en su tiempo Pero Grullo, mas en opinión de Freud, ella es ley general sin excepciones.

Papini pone en su boca una expresión constante de «libido», tomada esta palabra estrictamente en el sentido freudiano, —y él pone la «libido» como poso, como fatalidad, como riqueza, en el fondo constante de las almas. Adler, discípulo suyo, hubo de levantarse contra él. Era demasiado fango el de esta teoría descarnada, unilateral, parcial, e impuso francamente contra ella una nueva teoría, parcial, unilateral y descarnada también, —la del «dominio del yo»—. Ya quedó el psicoanálisis muy lejos; ya está asimismo muy lejos toda la doctrina de Adler. Era una simple hipótesis el uno, y quedó en simple hipótesis la otra, extraídas, de uno y otra, —aplicables a casos especiales—, algunos pedacillos de verdad. El alma ya se sabe que es más que éso», aunque hay tipos psicológicos que corresponden a «eso»; el alma ya se sabe que es más eso, y que posee facetas más hermosas, y cambiantes más copiosos, y valores más fecundos; el alma ya se sabe que es más que eso, y que como dice Yung, además del ayer tiene el mañana...

Fueron grandes los daños que hizo Freud, pero él encontró una mina... La novedad, la habilidad, la bulla; la propaganda, el éxito, el ataque... Fué siempre el psicoanálisis producto fabulosamente caro. A Freud no le importaban los enfermos, le importaba el bolsillo que llevaban. Era el inventor de un método que resultaba o no, triunfaba o no, pero que en todo caso, a todo trance, él cotizaba carísimo... Liek-Danzig habla con pena de médicos de París, cuyo único interés en los enfermos era el cobrar la factura. En las operaciones, la costumbre, era el que se pagase previamente el cincuenta por ciento del importe. Liek-Danzig supo de un caso en que cloroformado ya el enfermo, saltó el médico de pronto:

—Eh, alto, que me dió un cheque, y debo comprobar su validez...!

Y hasta que comprobó su validez, aplazó la operación...

Freud tenía fama de operar así... Antes de dedicarse a la rebusca de los lodos del espíritu, pedía para taparse las narices cincuenta libras preciosas...

* * *

Ahora, no lo echaron de Austria, parece que se marchó. En la Europa Central, de todos modos, es la hora de la limpieza.

Pedro FARIA.

M.E.C.D. 2016

NO LLEGARA HASTA EL DIA 26 EL COACH GRANT, QUE AYUDARA A LEADER

(Por Torrebueno)

Hasta el día veintiséis del presente mes no arribará a la Habana Mr. Grant, assistant coach del famoso Leader, quien tendrá la misión de dirigir los remeros del Habana Yacht Club, mientras llegue el maestro.

Unos quince días, aproximadamente, tendrá el instructor de los yatistas para preparar a los Ases del Músculo.

No es lo ideal; pero a pesar de todo puede asegurarse, que mucho influirá la labor del americano en los crews juniors que competirán en Cienfuegos.

Grant preparó hace unos cuantos años aquel formidable cuatro del Vedado, que integraban Pablito Vinent, Fico Alvarez de la Campa; Reinaldo Mañas y Fernando de la Riva, ganador de las justas de novicios frente al Reparto Miramar, imponiendo además, un record.

Posso en acción

Nuevamente se halla en el tope de la actualidad deportiva el impepinable Rafael Posso, Vice Comodoro del H. Y. C. y alma de nuestros deportes náuticos.

Las justas de yachting se han iniciado recientemente con mucho entusiasmo, concurriendo numerosos barcos.

El campeonato del H. Y. C. lo ganó el magnífico skipper Guillo Carricaburu y la serie del Miramar correspondió al vizcaitarra Sena.

Por cierto, que en la tercera regata de los caleteros sorprendió a la cátedra el Comandante Luis Rodolfo Miranda, venciendo fácilmente con su barco »hitleriano».

Se nos dice que el Comandante recibió unas instrucciones de la casa constructora de su star class, sobre el modo de colocar el palo y otros detalles, y que los consejos tienen muy preocupado a los rivales, pues la demostración del domingo fué sencillamente colosal.

El domingo que viene se correrá la regata de barcos más original que se celebra en el mundo anualmente y con ello queremos decir que se trata de las regatas en opción a la copa donada por Rafael Posso.

Como se sabe, los contendientes tienen que salir del bar del Yacht Club, después de empinar un «cocotazo», coger los botes y las estrellas, para lanzarse a navegar.

La llegada también es el [illegible]
Son muchos los viejos que [illegible]
trenan para las justas, porque [illegible]
lo pronto tienen que dar su [illegible]
ción de «corring» y temen [illegible]
ligamentos se los tenga que [illegible]
en su sitio el entusiasta lobo de [illegible]
doctor Alberto Inclán.

DESDE EL BULL PEN

Por PEDRO GALIANA

MUESTRARIO DE NOTICIAS

Joe Di Maggio, star outfielder de los New York Yankees, no se moles.A en lo absoluto porque los fanáticos que concurren a Yankee Stadium le gritan constantemente desde los stands... Estos fans culpan a Joey de la pobre arrancada que ha experimentado este año el New York, y le hacen responsable de la situación de la novena... Pero Joey no se preocupa por lo que piensen de él... «En cada salida doy lo mejor que tengo, y si no hago más es porque no puedo»—dice Di Maggio a la prensa de New York. Y después agrega, con cierta ironía: «Mi juego no debe ser muy malo, después de todo, desde el momento que hasta los fanáticos de los Gigantes aprecian mi labor»... Hay tanta distancia entre el home plate y el backstop en los terrenos de Pittsburgh y Cincinnati que, cuando un receptor comete un passed ball la bola recorre «la clásica milla»... Hace días, los jugadores del New York Gigantes se reunieron en el interior del dougout del club, antes de salir al terreno para jugar contra los Reds de Cincinnati, y aun cuando muchos pensaron que estaban en conferencia, discutiendo la debilidad de los mejores hitters de Bill McKechnnie, la verdad es que estaban comentando la nueva ley puesta en vigor en el Estado de Pennsylvania que prohibe a los vehículos cortar el cortejo de un entierro...

⁂

Una de las cosas que nadie acierta a explicarse en el campo de training de Max Schmeling es por qué el Nazi se empeña en practicar tanto su izquierda, cuando fué precisamente con la derecha con la que le ganó decisivamente a Louis en el bout anterior... Aun cuando en Louisville le hicieron un modelo especial de bate a su nombre, Bill Rogell cree que el usar los bates de sus compañeros le da suerte para batear... Ernie Koy, de los Dodgers, y Pinkey Whitney, de los Phillies, se parecen tanto, que pudieran confundirse de vestir el mismo uniforme... Los jugadores del San Luis Cardenales aseguran que los Giants son, con mucho, los mejores de la Liga Nacional, y apuestan dinero a que su ex compañero Dizzy Dean no ganará diez juegos este año... Willie Wells, que jugó en el Invierno del Almendares, tiene hablando a todos los críticos de sus hazañas por New York... Hugh Bradley dice que «Wells es de lo mejor que ha visto el shortstopping en mucho tiempo»... Agapito Mayor no ha podido hacerse justicia en la Liga de las Fuerzas Armadas, debido a que, desde que fué enviado al team del Sexto Regimiento, está padeciendo de un fuerte catarro... Jimmy Wilson está solo en esta opinió, pero él cree sinceramente que los Phillies recibirán muy buen pitching cuando los fuertes días del verano hagan su presencia oficial en los distintos fields...

⁂

Si el escolar Rowe recupera la efectividad de su brazo, aunque sea medianamente, volverá a Detroit como OUTFIELDER!... El escolar le dá admirablemente a la pelota, y Cochrane está corto de jardineros..... Los Tigres de Detroit, incidentalmente, constituyen el único team de baseball que se caracteriza por poseer un catcher que sabe batear sin saber catchear. Y otro que sabe catchear sin poder batear..... El infielder Don Ross perdió su puesto regular a manos de Toni Piet porque no aceptaba ningún batazo que se diese por su izquierda... El apellido del nuevo pitcher del Boston Red Sox, Petrushkin, es más difícil de pronunciar que un traba-lengua... Los que entienden de baseball aseguran que los Indios de Cleveland no tardarán tres semanas en decaer... Carl Subbell, de los Gigantes, es el mejor pitcher que hay actualmente en el baseball, y Lou Gehrig es el mejor jugador en conjunto, según la opinión de Lefty Gómez, la estrella de los Yankees... Jimmy Dykes perdió tanto la paciencia con el pitcher Sugar Cain, que lo envió al St. Paul, de la Asociación Americana... Los médicos del Chicago han ordenado a Dizzy Dean que tome las cosas con calma, pero aparentemente no hay quien pueda contener al discutido lanzador... «El único modo de mantenerlo quieto, es atándolo a un árbol»—dice Grimm... Este año los Cubs han vendido más palcos por adelantado que en ninguna otra temporada, pero esto es algo que no debe achacársele a Lazzeri...

⁂

Rip Collins aceptó el otro día un foul fly, sin darse cuenta... Corrió hasta los palcos situados detrás de la primera, y cuando creía perdida la pelota, el viento se la colocó en el guante... El año pasado, por esta época, los Cubs estaban justamente a cuatro juegos y medio del primer lugar. Este año están en el lead, lo que significa que el adelanto ha sido positivo... La aspiración de este año de los Cubs es: (1) Contentar a sus fanáticos... (2) Proporcionar facilidades para la venta de tickets... (3) Convertir a Wrigley Field en el mejor parque de recreo del mundo, y (4) Ganar el campeonato!... Sixto Escobar, campeón mundial de los bantams, se ha transformado en un fanático entusiasta del billar... Lefty Gómez es un favorito entre las fanáticas de Yankee Stadium, a pesar de que, según June O Deal, generalmente idea el crimen perfecto... Antes de conseguir los servicios de Alex Kampouris, del Cinci, los Gigantes propusieron a Harold Pie Traynor, el outfielder Wally Berger, el infielder Lou Chiozza y $35.000 en efectivo por los servicios de Pep Young, y del outfielder Dickshot... Donald Budge continúa ganando en Francia, pero las demostraciones de Helen Wills son tan extraordinarias que se teme que los días de la genial tennista han pasado para siempre.

⁂

CURIOSIDADES

Un bateador tiene aproximadamente MEDIO SEGUNDO para decidir si le tira o no a la pelota, porque ése es, exactamente, el tiempo que tarda una bola recta en llegar de las manos del pitcher al receptor.

⁂

Viendo jugar a los players del club Springfield Grays con cascos, Waite Hoyt ha pensado lo provechoso que serían esos «aparatos» en el Brooklyn.

⁂

Lo único que Branch Rickey no cree es que «el Juez Landis haya decretado su propia libertad en estos últimos días...»

⁂

Al único que no le ha gustado la próxima pelea de Henry Armstrong es... a Lou Ambers!

⁂

El escolar Rowe ha ido al Kindergarten para aprender nuevamente a lanzar!

⁂

Billy Terry ha tenido que cargar con Alex Kampouris porque, hasta ahora, todo lo que había conseguido de sus colegas de la Liga Nacional era—mucha simpatía!

⁂

Parece que, en definitiva, la única fórmula a mano para detener a War Admiral es... manteniéndole en receso!

Constante con Gayarre, en el partido de más alto colorido esta noche en Habana-Madrid

Sus rivales serán Montes Menor y Epifanio, una pareja muy difícil de derrotar. Sarmiento se enfrentará con Federico en el último. Un partido muy bueno para comenzar la función

Montes menor está jugando de tal manera que ahora tiene que darle ventaja a Constante en la zaga. Esta noche este último llevará a Gayarre en los cuadros graves y ello resulta una cosa muy seria para sus rivales, porque el Tenor suele repetir con frecuencia trabajos como el que rindió en la jornada del lunes último.

Sin embargo, las condiciones en que se encuentra el Guajirito son tales que aún el propio Gayarre, que es la seguridad personificada, tendrá que presentarse en noche de gala para que logre la victoria. Sobre todo, hay que tener en cuenta que Epifanio será el compañero de Manolo y ello es algo de mucha importancia, pues se combinará el juego violento de Montes menor y la eficacia, seguridad y malicia del Maestro para hacer pasar muy malos ratos a sus contrarios.

No hay que olvidar, sin embargo, que Constante es un gran pelotari, un atleta de recursos, muy seguro, muy aprovechador, un rematador que raras veces pierde el tanto cuando tira dos paredes o ciñe el escás. Y todo ello nos hace pensar en el buen rato que han de disfrutar los señores que tengan el buen gusto de asistir esta noche al Habana-Madrid para presenciar la gran función preparada.

Como remate de fiesta se presentará un estelar también en el turno final. Sarmiento y Federico, dos delanteros que están en el apogeo de sus facultades se disponen a brindar una lucha excepcional en los cuadros alegres mientras dos zagueros que ofrecen una seguridad maravillosa en su actuación, estarán defendiendo los cuadros graves. Nos referimos a Buendía y Aníbal, dos verdaderas estrellas.

Para comenzar la noche un match interesantísimo: Vizcaya y Azpeitia, una pareja muy ganadora contra Torres y Rementería, combinación de fuerte ataque.

Habana Madrid

Programa de la función de esta noche que comenzará a las 8 y 30.

PRIMER PARTIDO a 26 tantos.—Vizcaya y Azpeitia, blancos, contra Torres y Rementería, azules. A sacar ambos del cuadro 14 y medio.

PRIMERA QUINIELA, a 6 tantos.—Azpeitia, Torres, Rementería, Montes menor, Gayarre y Constante.

SEGUNDO PARTIDO a 30 tantos.—Montes menor y Epifanio, blancos contra Constante y Gayarre azules. A sacar ambos del cuadro 14 y medio.

SEGUNDA QUINIELA, a 6 tantos.—Epifanio, Sarmiento, Buendía, Federico, Aníbal y Pedrito.

TERCER PARTIDO a 30 tantos.—Sarmiento y Buendía, blancos, contra Federico y Aníbal, azules. A sacar ambos del cuadro 15 y medio.

AUMENTARON LOS CUBS DE CHICAGO SU VENTAJA AYER

Bill Lee, que estaba pitcheando muy buena pelota, derrotó a los Gigantes con score de 4x2

CHICAGO, junio 7. A(P) —Los Cubs de Chicago aumentaron hoy su ventaja en el primer juego a un juego y medio cuando derrotaron a los invasores de New York, 4x2, en el game inicial de su importante serie de cuatro.

Detrás del efectivo pitching de Bill Lee que obtuvo su sexta victoria del año, los Cubs arremetieron contra Clit Melton en el séptimo y a fuerza de homers le anotaron tres carreras, un margen suficiente para ganar.

Ott, primer hombre al bate en el cuarto, empujó un homer dentro de los stands del right field para cortar en 35 innings la cadena de skuns que tejía Lee.

Los Cubs empataron el score en el quinto por single de Lee, un fielders choice y un hit de Carl Reynolds y rompieron el empate, asegurando el juego, cuando en el séptimo Billy Herman, con un batazo de 400 pies, sobre la pared del left field, se apuntó su primer circuito del año. Después Reynolds fué out en un foul, pero Demaree singleó y Joe Marty metió la pelota en los stands del left por otro home run.

La otra carrera de los Gigantes también fué producto de un home run. Ripple lo conectó para abrir el noveno, pero después Ott bateó un roller. Hank Leiber se ponchó y entre Herman y Collins, despacharon a Mc Carthy.

En unos momentos en que Lee parecía flaquear, Dizzy Dean estuvo calentándose el brazo listo a sustituirlo.

Por su bronca de ayer con el umpire Tiny Parker, el presidente Ford Frick, multó en 50 pesos al manager Grimm.

El score:

NEW YORK

	V.	C.	H.	O.	A.	E.
Moore, lf	4	0	1	1	0	0
Bartell, ss	3	0	0	0	0	0
Ripple, rf	4	1	2	2	0	0
Ott, 3b	4	1	2	2	1	0
Leiber, cf	4	0	0	6	0	0
Mc Carthy, 1b	4	0	0	6	0	0
Danning, c	3	0	0	6	2	0
Kampouris, 2b	2	0	1	1	1	0
Melton, p	2	0	1	0	2	0
Leslie, x	1	0	0	0	0	0
Coffman, p	0	0	0	0	0	0
Totales	31	2	7	24	6	0

1 bateó por Melton en el 8o.

CHICAGO

	V.	C.	H.	O.	A.	E.
Hack 1b	5	0	2	0	2	0
Herman 2b	5	1	2	2	7	0
Reynolds, lf	4	0	1	3	1	0
Demaree, rf	3	1	1	0	0	0
Marty, cf	4	1	2	2	0	0
Garbark, c	3	0	0	4	1	0
Collins, ss	4	0	0	15	1	0
Jurges, ss	2	0	1	0	3	0
Lee, p	4	1	2	1	1	0
Totales	34	4	11	27	16	0

ANOTACION POR ENTRADAS

New York . . . . 000 100 001—2
Chicago . . . . 000 010 30x—4

SUMARIO

Empujadores: Ott, Ripple, Reynolds Herman, Marty 2. Two base hit: Hack. Home runs: Ott, Herman, Marty, Ripple. Sacrifice: Garbark. Double plays: Hack a Herman a Collins; Herman a Collins. Quedados en bases: New York 4, Chicago 10. Bases por bolas: Melton 3, Lee 2. Strike outs: Melton 5, Lee 4. Hits a Melton 9 en 7 ings, Coffman 2 en 1. Perdió: Melton. Umpires: Pinelli, Goetz y Reahdon. Tiempo: 2.03.

TRIUNFO EL TEAM DEL INSTITUTO DE MARIANAO, 10 x 6

Los muchachos bateraron con oportunidad para lograr su interesante victoria

Por segunda vez consecutiva el Instituto de Marianao vence al Instituto de Artemisa con score de 10 por 6 y por lo cual obtuvieron la copa que discutían ambos Institutos en una serie de 3-2 y que fué donada por la famosa casa de sports Tarín. Los players más distinguidos al bat por el Instituto de Marianao fueron Bebo Acosta bateando de 4-2 y José L. Gutiérrez que bateó de 4-3. Por el team de Artemisa se distinguió R. Piñar bateando de 4-2.

I. ARTEMISA

	V.	C.	H.	O.	E.
Martínez, 3b	2	1	0	1	1
Piñar, 2b	4	0	2	1	0
Godínez, rf-p	3	1	1	0	0
Villar, ss	4	1	1	1	1
Pérez, rf-c	2	1	1	2	0
R. Villar, 1b	4	1	0	5	0
R. González, lf	4	0	1	3	0
Suárez c-rf	3	0	1	2	1
Mojena, cf	2	1	0	3	0
Guijarro, p	1	0	0	0	0
Totales	29	6	7	18	3

I. MARIANO

	V.	C.	H.	O.	E.
González, cf	3	2	1	2	0
Alfonso, rf	2	1	1	1	0
Gutiérrez, lf	4	2	3	2	0
Acosta, 3b	4	1	2	1	0
O. González, ss	4	2	1	1	1
Espinosa, 2b	3	2	2	3	1
Acosta, 2b	1	0	0	2	0
La Fé	4	0	1	7	0
Gutiérrez, c	3	0	0	7	0
Ferreiro, p	4	0	1	1	0
Totales	32	10	11	21	2

ANOTACION POR ENTRADAS

I. Artemisa . . . 010 200 3— 6
I. Marianao . . . .501 400 x 10

Empujadores: Gutiérrez 2; Acosta 2; González; González; Suárez; Espinosa; Ferreiro; Villar. Tribeyes: Godínez; Two base hits: González; O. González; Gutiérrez; Bases robadas: Mojena; González; Pérez; Espinosa; Gutiérrez; Martínez. Double plays: Alfonso, a Ferreiro a Gutiérrez. Bases por bolas: Ferreiro 4, a Rodríguez 1, Cruz 1. Struck outs: por Godínez 3, por Ferreiro 2. Dead balls: Ferreiro a Pérez. Passed balls: Suárez: Ganó: Ferreiro. Perdió: Cruz Tiempo: 1 hora 45 minutos. Stadium Cerveza Polar. (Artemisa).

EL EQUIPO DEL CLUB MEDINA GANO OTRO JUEGO DE VOLLEY

Los muchachos del Séptimo Regimiento fueron superados fácilmente por sus opositores

Otro éxito constituyó la segunda noche del Campeonato de Volley-Ball libre en los terrenos «Vitapán». En estos encuentros debutaron dos teams, que no jugaron en la noche inaugural, el Regimiento núm. 7 y el Regimiento núm. 6.

El primer juego da la noche fué el celebrado entre el Regimiento 7 y Medina, habiendo triunfado el segundo, con anotación de 15 por 1 y 15 por 11. Los artilleros mostraron en el primer tiempo un gran nerviosismo, ya que son novatos en el deporte, habiendo perdido con un score realmente decisivo. Pero en el segundo las cosas cambiaron y fueron los artilleros los que dieron un gran susto a los muchachos del Medina, que tuvieron que apretar para poder lograr la victoria final. Martínez, novel rematador del Medina, que ya se distinguió en las eliminaciones olímpicas, jugó muy bien ayudando enormemente a su team.

Para el segundo encuentro de la noche existía un gran interés, ya que todos suponían que el team del Regimiento 6 presentaría un line up de mucho cuidado, al que no se le había visto en acción aún. El «Vitapán», como siempre, dió un gran juego y los muchachos del coronel Galíndez brindaron una gran exhibición en la ofensiva y defensiva, haciendo jugar hasta el límite a los veteranos panaderos. El juego se extendió a 3 tiempos, triunfando finalmente el «Vitapán», con score de 15 por 13; 12 por 15 y 16 por 14. Los números dicen bien claro cómo fué el encuentro y ese juego final pródigo en descargas eléctricas de alta tensión. Por los vencedores se distinguieron: Orlando Alvariño, que jugó mucho a la defensa y pasó colosalmente, secundándole brillantemente Alberto Hernández, olímpico de talla y que está jugando horrores; Morelli también reverdeció sus viejos laureles. Por el Regimiento 6: Morales, Insua y Susano Hernández, que constituye una gran promesa.

Hoy miércoles juegan las muchachas en el segundo turno, Piratas y 4 F. A primera hora se enfrentarán los fuertes contendientes del Aguila y el Regimiento 7.

Un éxito más se anotarán los organizadores de esta interesante lucha.

GANARON AYER LOS DE CLEVELAND EN BOSTON POR PRIMERA VEZ

El pitcher Allen formó otra vez un escándalo por el conteo de bolas y strikes y fué expulsado

BOSTON, junio 7. (AP).—Los Indios de Cleveland obtuvieron hoy su primera victoria del año en Fenway Park al poner en práctica un rally que les produjo dos carreras en el noveno inning para derrotar al Boston 7 por 5. Lyn Lary con su tercer single del día, Bads News Hale con un triple y con un doble f Earl Averill con un triple, fueron los confeccionadores de las carreras decisivas.

Johnny Allen abrió el juego por los Indios y Jimmy Fox le bateó su 15o. homer del año, con uno en base. Después, para cerrar el inning ponchó al manager Cronin y aquí surgió una disputa. Cronin alegó al umpire Mc Gowan que Allen tenía picada en tiras la manga derecha y que ello le daba una ventaja sobre el bateador y McGowan dispuso que Allen fuera al club house a cambiarse.

Después de una demora de cinco minutos el manager Vitt fué al club house a investigar el por qué de ella y se encontró con que Allen no quería cumplir lo ordenado por el umpire. Inmediatamente lo multó en 250 pesos y lo sustituyó en el box por Zuber.

Esta es la segunda bronca de Allen con el umpire Mc Gowan.

El score:

CLEVELAND

	V.	C.	H.	O.	A.	E.
Lary, ss	4	3	3	0	5	0
Campbell, rf	4	1	1	2	0	0
Weatherly, rf	0	0	0	0	0	0
Hale, 2b	4	1	2	3	1	0
Solters, lf	5	0	0	2	0	0
Averill, cf	5	1	2	3	0	0
Trosky, 1b	5	0	0	10	0	0
Keltner, 3b	4	0	1	0	0	0
Pytlak, c	3	1	1	7	0	0
Allen, p	0	0	0	0	1	0
Zuber, p	1	0	0	0	0	0
Humphries, p	1	0	0	0	1	0
Totales	36	7	10	27	8	0

BOSTON

	V.	C.	H.	O.	A.	E.
Cramer, cf	4	0	0	4	0	0
Nonnenkamp, lf	4	1	1	2	0	0
Chapman, rf	2	2	0	1	0	0
Foxx, 1b	4	2	2	9	1	0
Cronin, ss	4	0	1	1	3	0
Higgins, 3b	4	0	0	0	1	1
Doerr, 2b	4	0	0	3	4	0
Desautels, c	3	0	1	6	0	0
Bagby, p	3	0	0	1	2	1
Mc Kain, p	0	0	0	0	0	0
Totales	32	5	5	27	11	2

ANOTACION POR ENTRADAS

Cleveland . . . 211 100 002—7
Boston . . . . .203 000 000—5

SUMARIO

Empujadores Hale 3, Solters, Averill, Keltner, Foxx 3, Cronin, Higgins. Two base hits: Hale 2, Campbell, Averill, Desautels. Three base hit: Averill. Home run: Foxx. Sacrifice: Campbell, Allen. Double play: Higgins a Doerr a Foxx. Quedados en bases: Cleveland 8, Boston 3. Bases por bolas: Allen 1, Zuber 1, Humphries 4, Bagby 4. Hits a Allen 1, en 1 inning, Zubert 4 en 1 y un tercio; Humphries 0 en 6 dos tercios; Bagby 10 en 8 dos tercios, McKain 0 en un tercio. Passed balls: Desautels. Gana: Humphries. Perdió: Bagby. Umpires: Mc Gowann, Rommell y Hubbard. Tiempo: 2,17.

BUDDY BAER NO SEGUIRA LOS PASOS DE SU HERMANO MAX

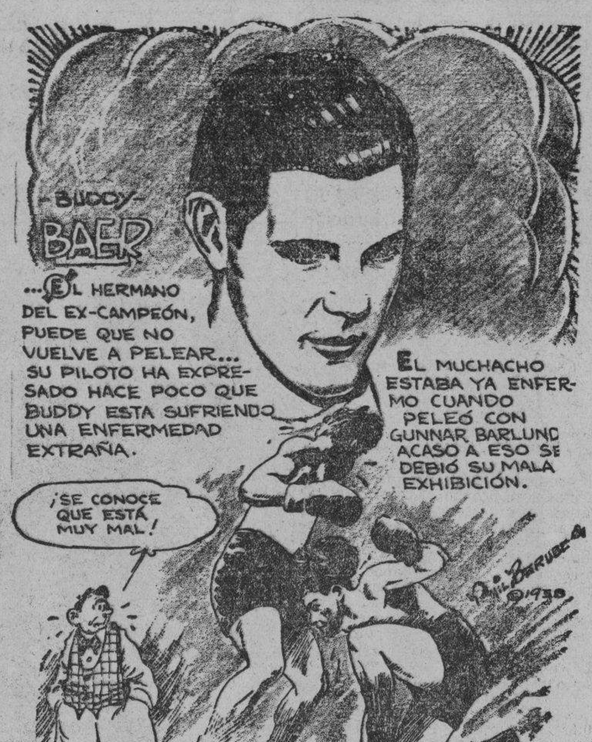

NUEVA YORK, Junio. (Editors Press).—Cuando Max Baer se preparaba para el encuentro con Primo Carnera, que le proporcionó el título de campeón del mundo, un día fuimos a verlo entrenarse en Asbury Park y estuvimos hablando largamente con él.

Max estaba seguro de que derrotaría a Carnera, a pesar de la opinión del comisionado neoyorquino, Mr. Brown, que quería suspender el «match» por deficiencia del «challanger». Pero aprovechó también la ocasión para ensalzar los méritos de su hermanito Buddy, que ya por aquella época—1934—hacía pinitos como futura estrella.

Buddy Baer le servía de «sparring partner» a su hermano Max—que seguramente tenía buen cuidado de no estropearlo—y el mayor de la dinastía «baerense» no tuvo inconveniente en presagiar:

—Yo le ganaré el título a Primo Carnera, y después lo defenderé con éxito hasta que mi hermano se encuentre en condición de que se lo trasmita.

LA PROFECIA DE MAX BAER FALLO COMPLETAMENTE

De toda aquella andanada del gárrulo Max, lo único exacto fué que le ganó el título a Carnera, cuando casi unánimemente se predecía que el italiano «era demasiado fuerte» para el gladiador de California. Estamos por decir que el sopapo más fuerte que hemos visto dar en un ring se lo propinó Baer al gigante veneciano aquella noche.

Hace poco se llegó a creer que Buddy Baer tenía grandes posibilidades de llegar al pináculo. Se había deshecho en forma impropiamente de dos o tres adversarios de poca categoría, y se le concertó un «match» con Gunnar Barlund, el «heavyweigth» finlandés que derrotó al argentino Alberto Lovel. Las ventajas físicas del menor de los Baer, que es un gigante de proporciones descomunales, lo hicieron favorito en las apuestas, hecho al que contribuyó el apellido del neófito, de quien la mayoría del público lo desconocía todo.

Pero en boxeo, a lo que se ve, no se da el caso, frecuente en otros deportes—en el «baseball», por ejemplo—de que dos hermanos escalen las cimas más altas de la eficiencia pugilística. Los Meusel o los Dean del boxeo no han aparecido todavía. Hubo un par de hermanos Gibbons, Mike y Tom, que fueron dos notabilidades, pero Tom no logró pasar nunca de la clase de eterno principiante. De manera que aquella pretensión de Max Baer de transmitirle a su hermano el título, no pasó de ser un sueño de una tarde de estío.

Varadero se prepara con esmero para las grandes regatas de cuatro remos

El coach Buffalo Estévez tiene a sus hombres en movimiento y espera brindar a los crews de La Habana, y al de Cienfuegos, una exhibición que éstos no olvidarán. Detalles de los shells

(Por RUBEN OTERO)

El Club Náutico de Varadero prepara con especial empeño a los remeros que irán a Cienfuegos el próximo mes de Julio.

Luis Estévez, el popular y batallador instructor, a quien se debe principalmente el auge del Náutico en los remos, está muy esperanzado de presentar un gran crew junior en Revienta Cordeles.

No obstante haber tenido algunas dificultades en las primicias del entrenamiento, ya Varadero tiene a su gente en jaque, mañana y tarde, realizando una labor verdaderamente sólida, como es costumbre en el Búffalo.

Los cardenenses indiscutiblemente llevarán a Cienfuegos un bote mucho mejor que los de años anteriores.

La primera tripulación tiene dos hombres de experiencia en las personas de Ulises de la Vega y Diego Velázquez, que aunque de clase junior, han remado en competencias pasadas.

Estévez espera sacarle partido a Manuel Rey, un gigantón al estilo de Manolo Prieto y Juanito Laffont, que seguramente ocupará el número dos de la canoa.

En el bow parece encajar bastante bien René Asencio, que es el segundo año que se pega por los palos y luce en forma.

Pero estos cuatro muchachos tienen los puestos en un hilo, porque tanto Flores, como Alonso, Azpiazu, Onis, Arias y Alejandri, han mejorado notablemente y cualquiera de ellos puede dar el salto al primer bote.

El timonel será Mario Casas, con Barroso en la intermedia.

Los discípulos de Luis Estévez salen a practicar todas las mañanas a las seis y media y por la tarde de cinco y media a seis.

Luis Rubio, el valioso y corajudo remero, único superviviente del famoso cuarteto que dió tanta gloria al Náutico, se ha convertido en un asistente del Búffalo, amén de que stroka uno de los botes en las prácticas.

Ofrecemos a continuación el nombre de los remeros juniors del Club Náutico, con su peso y estaturas:

Primer bote

Ulises de la Vega, 164 libras; 5 pies 10-1|2.
Diego Velázquez, 161 libras; 5 pies 10.
Manuel Rey, 163 libras; 6 pies 1|4.
René Asensio, 152 libras; 6 pies.

Segundo bote

José R. Flores, 150 libras; 5 pies 7-1|4.
Luis Alonso, 175 libras; 5 pies 9-3|4.
Bebo Azpiazu, 146 libras; 5 pies 9-1|2.
Armando Alejandri, 140 libras; 6 pies 3|4.

Suplentes

Jorge Arias, 178 libras; 5 pies 11¼.
Armando Onis, 140 libras; 5 pies 8.

Timoneles

Mario Casas, 111 libras; Ramiro Barroso, 108 libras.

Hasta aquí los detalles que tenemos a la vista de los simpáticos varaderistas.

TRIUNFARON LOS BROWNS DEL SAN LUIS FRENTE AL TEAM DE WASHINGTON

Washington, junio 7. (AP). Los Carmelitas de San Luis con un ataque de 15 hits a costa de cuatro pitchers, derrotaron hoy al Washington 11x8, para anotarse su primer triunfo del año en el terreno local. Cuatro errores de los Nats, tres de los cuales los cometió la tercera Buddy Lewis, contribuyeron a la derrota.

Harlond Clift, tercera base del San Luis, conectó cuatro hits y empujó cinco carreras.

Anotación por entradas: C. H. E.
San Luis . .310 003 130—11 15 2
Washington 100 020 500— 8 10 4

Baterías: H. Mills y Bonetti y Heath, por el San Luis; Leonard, Kelley, Weaver, Hogsett y Ferrell por el Washington.

ORGANIZAN UNA FRATERNIDAD EN EL CASINO DEPORTIVO

Distintos elementos de los deportes aparecen al frente de la simpática organización

Parece que los socios del Casino Deportivo de la Habana, la popular entidad de Alfredo Hornedo, han encontrado «lo que les faltaba» para hacer perfecta la estancia en aguas del Casino, todos los domingos por la mañana, durante las horas de la playa.

Hasta nosotros han llegado noticias que los más viejos socios del club, figuras que en una y otra época han ocupado puesto preeminente en nuestras páginas deportivas, han formado una simpática «Fraternidad», al estilo de las que poseen los grandes colegios y universidades americanas, a la cual sólo pueden pertenecer los que realmente «sienten y padecen» por los valores deportivos del Casino.

Esta fraternidad se ha denominado «Los Tiburones del Casino», y su único fin consiste en formar la atmósfera que sea necesaria, dentro del Casino, para levantarlo deportivamente, sirviendo de base para que los atletas jóvenes del club se entusiasmen y acudan con muchas posibilidades de éxito a las distintas competencias que organiza la UAA.

La fraternidad tiene pocas semanas de vida, pero, ya ha levantado el entusiasmo necesario y en sus filas se ven muchas caras que han pertenecido a la época de oro de nuestros deportes amateurs. En el grupo no hay nada de «pepillismo» se trata simplemente de un conjunto de jóvenes atletas y ex-atletas que se reúnen para fomentar debidamente los deportes dentro del Casino, a fin de que el nombre de la prestigiosa entidad ocupe largos anchos de plana en nuestras principales páginas deportivas.

Las iniciaciones tienen lugar todos los domingos por las mañanas, en la misma playa y a la hora de mayor público, a fin de que los «iniciados» soporten estoicamente «cualquier cha parrón» que les vaya encima.

Bebo Calvo, Del Valle, Roque de Castro, Taboa, Varona y Rafael Martínez Conill fueron los organizadores de esta Fraternidad, que en el futuro, ha de resultar un soberbio punlat de información deportiva para la directiva del Casino, ya que los muchachos gozan de excelente experiencia deportiva y saben hacer las cosas como es debido en todos los deportes. Las iniciaciones, como decimos, se han venido celebrando todos los domingos por las mañanas, siendo los últimos en ingresar: Alberto Raurell, popular campeón centro-americano de natación en las distancias medias; Luis «Perillazo» Lewis, que fué campeón nacional en el lanzamiento de la Jabalina; Gonzalo Piqué, que fué lanzador de la bala entre los antiguos alumnos del colegio Belén. Y Pedro Sabí, cuya iniciación está señalada para el domingo entrante.

Los miembros de esta fraternidad, repetimos, son todos muchachos de conocimientos deportivos, que se han unido simplemente para ayudar a levantar los deportes en los terrenos del Casino Deportivo de la Habana, y esto es suficiente para que todas sus operaciones sean nuestras.

Mucho éxito les deseamos en la empresa!

SUPERARON LOS DODGERS AL TEAM DEL SAN LUIS

SAN LUIS, junio 7. (AP).—Pese a que Van Mungo no duró en el box tres innings y a que Pressnell, su sucesor, fué bateado de home runs por Don Padgett y Joe Medwick, los Dodgers de Brooklyn lograron alcanzar una victoria 7x6, sobre los Cardenales en el juego inicial de la serie.

Vito Tamulis pitcheó los cuatro últimos innings y mantuvo a los Cardenales sin hits, para acreditarse la victoria.

Ray Harrell, tercero de los cinco pitchers que usó el San Luis, cargó con la derrota por el rally de cuatro que le hicieron en el quinto.

El score:

BROOKLYN

	V.	C.	H.	O.	A.	E.
Cuyler, rf	4	0	0	2	0	0
Coscarart 2b	4	0	1	2	3	0
Hassett, lf	5	0	0	1	0	0
Phelps, c	4	2	3	6	0	0
Lavagetto, 3b	5	1	2	3	1	1
Camilli, 1b	2	2	0	9	0	0
Koy, cf	4	2	2	1	0	0
Durocher, ss	4	0	2	3	4	0
Mungo, p	1	0	0	0	0	0
Pressnell, p	1	0	0	0	1	0
Tamulis, p	1	0	0	0	0	0
Totales	35	7	10	27	9	1

SAN LUIS

	V.	C.	H.	O.	A.	E.
Brown, 2b	4	1	0	4	5	0
Slaughter, cf	4	1	0	2	0	0
Owen, c	3	0	0	8	2	0
Medwick, lf	4	2	1	1	0	0
Mize, 1b	3	1	1	9	0	0
Padgett, rf	5	1	2	1	0	0
Gutteridge, ss	4	0	2	1	3	1
Stripp, 3b	3	0	0	1

SE OFRECERA EL DOMINGO OTRA CARRERA A MILLA EN ORIENTAL PARK

Todo hace pensar en que el domingo próximo se celebrará una nueva carrera a milla tan interesante como el handicap Casino de la Playa que tuvo lugar hace tres días. Nos referimos a la séptima competencia del libro de condiciones del día aludido, o sea, una justa cuyas condiciones darán chance de actuar a Deer Leap y Lord Dalton, entre otros.

Textualmente los términos de la misma son los siguientes: para tres años y más. Los ejemplares de tres años cargarán 100 libras y los mayores 110 libras. Se cargarán cinco libras más por cada 150 pesos o más ganados en carrera de milla o más en el meeting; tres libras más por cada 120 pesos ganados en milla o más en el meeting; dos libras más por cada carrera a menos de milla ganada en el meeting. El reclamo básico es de mil pesos, pero se rebajarán dos libras por cada rebaja de cien pesos hasta llegar a seiscientos pesos. Y aunque la yegua del Lili tendría una asignación alta de peso, el hecho de pertenecer al sexo femenino y la posibilidad de ser montada por aprendiz, le rebajarían por estos dos conceptos solamente nada menos que diez libras.

Si nuestro cálculo no está equivocado Deer Leap puede ir a esa competencia con 115 libras, tomadas en consideración las rebajas y también los aumentos por penalidades por competencias ganadas de acuerdo con las condiciones expresadas anteriormente. Y si el Lili la inscribe por 800 pesos podría quedar en 111.

Lord Dalton

El terrible rival de Deer Leap que ha sido batido dos veces en domingos sucesivos por la corajuda hija de Kiev podría cargar hasta con 106 Es decir 110 más 2 libras por una carrera ganada, menos cinco de aprendiz y cuatro al rebajársele hasta 800 pesos.

Es decir que así cargaría ocho menos que la yegua del Lili, que ya le dió dos de ventaja en su anterior y lo derrotó. El domingo 29 de mayo Lord Dalton dió ventaja de tres libras a Deer Leap y perdió. Y ahora si ambos son inscriptos como todo parece posible que lo sean, presenciaremos otro combate formidable.

«Mongo» Díaz, trainer de Lord Dalton atribuye la derrota de este ejemplar en su última salida a que se rodó la montura y cree ciegamente en que Deer Leap no podrá vencer más al gran pur sang que está bajo su cuidado. Pero eso habrá que probarlo en la pista.

Tercero en discordia

El tercero en discordia podrá ser Be Quiet que trabajó bien para el handicap del pasado domingo, pero cuyo establo no quiso arriesgarse a llevarla a la distancia después de una práctica en que la yegua no pareció sentirse bien. Si va Be Quiet a esa carrera larga del domingo, aunque sabemos que tiene otra para furlongs, quizá no sean Deer Leap ni Lord Dalton los ganadores y si la hija de Purchase.

Un pug sang al que habrá de tener en cuenta cualesquiera que sean los contrarios es Whittle. En la pista seca que puede imperar el próximo domingo, el ejemplar de Rodríguez será un rival de extraordinaria consideración.

Rivalidades como éstas son muy saludables para el deporte y es innegable que en las dos fiestas que se aproximan habrá muchas competencias de mucho interés basado en el equilibrio de fuerzas de varios de sus participantes.

TOPICOS FUTBOLISTICOS

—Lo que es Rumanía en el Concierto de los grandes equipos.
—No hay que hacerse ilusiones; ya hicimos lo que se pudo.
—Al juego de mañana en Tolosa, seguirá otro en Antibes.

Por «PETER»

Insistimos en que el equipo nacional cubano que está actuando en el Campeonato de Football «Coupe du Monde», en París, ha realizado una magnífica performance contra el formidable equipo de Rumanía.

El team de atletas cubanos que entrena José Tapia, el conjunto de jugadores de la Federación de Futbol de la Habana, niveló su poderío de fuerza balompédica ante el cuadro de un país que cuenta con la friolera de 560 Clubs y tiene un «staff» de jugadores de casi 34.000.

Pero es que además de este detalle, definitivo, hay otros, y en seguida vamos a ofrecérselos a nuestros lectores:

El once rumano, en el Campeonato del Mundo del año 1930, jugado en el Estadio Centenario de Montevideo, le ganó a Perú 3 por 1 y perdió más tarde contra Uruguay—ganador del gonfalón—, con score de 4 por 0. Y en la justa siguiente, en la del año 1934, celebrada en Roma, fué eliminada Rumanía al enfrentarse con los checos, con score de 2 por 1.

Hay que acotar, además, que el equipo rumano de esta ocasión está compuesto por gente nueva, sangre moza. De los once jugadores regulares que en 1930 defendieron las sedas balompédicas de su país, sólo quedan en el cuadro actual dos jugadores, y ellos son Rudolf Burger, defensa, y Ladislaw Rafinski, medio ala. El resto está compuesto por jugadores de la nueva hornada.

Otro detalle, muy significativo del poderío futbolístico de Rumanía, es que en los dos últimos años, en contiendas de sabor internacional, jugó siete partidos y solamente perdió uno contra Hungría y por el más mínimo de los scores. En cambio, hay que anotar en su Haber un encuentro contra los ases de Checoeslovaquia, que empataron a un goal.

He aquí los resultados de esos encuentros:

Año	Equipos contendientes	Score final
1936	Rumanía-Bulgaria	4x1
1936	Rumanía-Grecia	5x2
1936	Hungría-Rumanía	2x1
1936	Rumanía-Yugoeslavia	3x2
1936	Rumanía-Checoeslovaquia	1x1
1937	Rumanía-Bélgica	2x1
1937	Rumanía-Suecia	2x2

Contra este formidable conjunto, ha sido con el que los criollos conseguieron un empate en un partido que duró la friolera de dos horas y diez minutos, pues como anunció el cable, se jugaron dos tiempos extras de veinte minutos cada uno, y el tiempo reglamentario para los partidos de futbol, como se sabe, es de noventa minutos.

Conviene advertir, como detalle muy importante, que ese equipo rumano, como habrá advertido el lector, empató a dos goals contra Suecia, y el equipo de este país es precisamente el próximo contrario del ganador del match de Cuba-Rumanía. Con esto queremos decir que poco más o menos, la potencia futbolística de estos tres países, es la misma a través de los resultados obtenidos. Pero, a pesar de esto, repetimos lo que ya acotamos el otro día, y es el handicap en contra que llevará a la justa del domingo, el ganador del match de mañana, jueves, en Tolosa. Cuba o Rumanía tendrán que jugar tres partidos en siete días, mientras que Suecia solamente dos. Creemos innecesario insistir en la desventaja que hay para el team que resulte ganador de la jornada de mañana. Esos jugadores que tuvieron que esforzarse hasta el límite el pasado domingo, y que tendrán que hacer lo mismo mañana, jueves, estarán extenuados y seguramente no podrán desarrollar en su próxima salida la velocidad, la rapidez, que es el oro puro del futbol y la piedra angular de los triunfos en futbol.

Y sobre todo esto hay que agregar lo siguiente: El ganador del juego de mañana tendrá que jugar su próximo partido contra Suecia, en el Estadio Du Fort Carre, en Antibes, que está al Sur de Niza, a unos 400 kilómetros de Tolosa, que representa unas seis horas de tren y ello equivale a restar un día de descanso a los jugadores que tan necesitados estarán de un buen reposo.

Las perspectivas, pues, no son nada halagüeñas ni para los atletas cubanos ni para los rumanos. No hay, pues, que hacerse ilusiones.

Debemos conformarnos con lo ya hecho, que ha sido, como dijimos en otra ocasión y como repetimos ahora, un magnífico triunfo de los atletas que defienden el pabellón de la estrella solitaria.

El próximo sábado día 11 de junio, el Club Deportivo Hispano América celebra su formidable Baile de Verano, el que está causando un enorme interés y expectación entre nuestra mejor sociedad.

Ya están listos todos los preparativos de dicha fiesta, que constituirá el éxito máximo de la temporada por su magnífica organización y atractivos, una elegante decoración en los salones, además de una iluminación fastuosa harán lucir los salones del Hispano brillantemente.

Entre los atractivos de esta fiesta se encuentran «La gruta encantada» con un lujoso bar instalado en la misma, y un espléndido show a cargo de los artistas de la Corte Suprema del Arte, y además la gran cantidad de regalos que se repartirán entre todos los asistentes al mismo.

Otro de los atractivos principales lo constituye las orquestas contratadas para amenizar dicho Baile de Verano y son éstas: Eddy Lester Orchestra y el famoso Septeto Casino, que constituye la sensación musical del año; es indiscutible su atracción por el prestigio y calidad de dichos conjuntos.

Sigue la enorme demanda de invitaciones para las damas por el teléfono M-7504 todos los días, o personalmente en la Secretaría del Club, en su local social de Prado 125, altos, casi esquina a Monte. En este mismo lugar podrán adquirirse las entradas para los caballeros al mínimo precio de 40 centavos, las cuales ya se están agotando rápidamente.

El próximo sábado 11 de junio, seremos testigos del éxito estupendo que obtendrá el Club Deportivo Hispano América, con su magnífico Baile de Verano, en su local social de Prado 125, altos, casi esquina a Monte.

La mejor fiesta de la Habana, el próximo sábado día 11 de junio.

GALLOS Por SILEPER

Con el mismo entusiasmo que en Enero, continúan efectuándose las funciones en la Valla Cuba. El sábado pasado en el Club Gallístico de La Habana. Otras notas sobre los gallos

Con la misma animación y el entusiasmo pleno, con que se efectúan las peleas en los meses de Diciembre y Enero, se siguen celebrando las funciones en nuestras vallas oficiales. La «Cuba» hoy celebra la función de gracia de Enrique Carbonero y Tranquilino. Por la modestia de ambos artistas de los gallos, unida a su honradez acrisolada, cuentan éstos con todas las simpatías de la afición, y darán, a no dudar, una buena función. El viernes, en la propia valla «Cuba», le toca a Antero y a Santiago, el de Managua. También éstos merecen la ayuda de la afición. También son honrados y laboriosos, y esas cualidades tienen siempre su premio merecido. Darán una magnífica función, a la que prometemos asistir, para dar la reseña a nuestros lectores. La «Cuba» está en pie. Sus funciones son cada día mejores y las celebra, sábados, domingos y miércoles.

El sábado pasado en el Club Gallístico de la Habana, tuvo efecto una buena función. Siete peleas muy buenas se efectuaron, de las cuales las más importantes fueron las que reseñamos a continuación.

El gallo canelo del Dr. Francisco Pérez Lerens, criollo de «Chinchín» Sierra, que hace días tumbó al tiro a un ejemplar de Diego Trinidad, volvió a ganar, esta vez contra otro gallo del propio Diego. El de Diego un jerezonao cenizo, al que le dieron todas las heridas imaginables y guapeó siempre, con ley y con bravura, pero el canelo es mucho gallo, es una verdadera fiera.

Diego Trinidad, que está en su racha mala, pierde otro gallo con la gallina ceniza de Benito Vega. La gallina decide, rebatiendo siempre. Ya anteriormente, había ganado en La Lisa a otro pollo indio de Diego Trinidad, y también esa vez, fueron decisivas sus rebatidas.

Raúl Menocal, ve con tristeza su record roto. Con su gallo bolo, había obtenido cuatro victorias en esta temporada en la cátedra, y estaba legítimamente orgulloso de este hecho que constituye un verdadero record... Pero lo quiso mejorar... y tanto va el cántaro a la fuente»... que el bolito desistió, perdiendo con un indio tostado coli-blanco de Gronlier. Y un pinto malangón de Willy Díaz Romañach, muy ejecutivo, ganó a un indiecito guapo de Don Miguel Suárez, que soltó (hecho insólito en los anales del sport) el propio estanquero, Don Luis González.

Las peleas siguen celebrándose en nuestros círculos gallísticos con entusiasmo pese al calor reinante y a lo avanzado de la temporada. Todas nuestras vallas, a excepción de la de Naranjito, siguen funcionando. La valla «Habana», también está en pie, con sus funciones centrales de domingo y lunes, y en todas ellas, son magníficas sus funciones y muy buenas sus peleas.

Por falta de espacio, no vió la luz nuestra crónica en la que reseñábamos la función del día primero en la valla «Habana», que fué muy buena y plena de detalles interesantes.

Cumplimos nuestra misión al informar sobre ella, pero...el hombre propone... y Gali no pudo complacernos.

OFRECERA KID CHOCOLATE UNA EXHIBICION EN JATIBONICO

Una exhibición de Kid Chocolate en Jatibonico, ha sido autorizada por el comandante Jaime Mariné, presidente de la Comisión Nacional de Boxeo y Luchas.

El contrario señalado para este espectáculo, promovido por Crusellas y Compañía, es Máximo Morales.

La fecha, el día 26 de junio próximo.

En las Grandes Ligas

JUEGOS SEÑALADOS PARA HOY

Liga Nacional

Boston en Pittsburgh.
Filadelfia en Cincinnati.
New York en Chicago.
Brooklyn en San Luis.

Liya Americana

Chicago en N. York. (doble).
Detroit en Filadelfia.
Cleveland en Boston.
San Luis en Washington.

ESTADO DE LOS CLUBS

Liga Nacional

	G.	P.	Ave.
Chicago	29	16	644
New York	26	16	619
Boston	21	17	553
Cincinnati	22	20	524
Pittsburgh	20	20	500
San Luis	18	23	443
Brooklyn	19	27	413
Filadelfia	11	27	300
Totales	166	166	

Liga Americana

	G.	P.	Ave.
Cleveland	29	14	674
New York	24	17	585
Washington	26	21	553
Boston	23	19	548
Detroit	21	23	477
Filadelfia	17	24	425
Chicago	14	23	381
San Luis	13	26	301
Totales	167	167	

SPORTS DIARIO DE LA MARINA SPORTS

AÑO CVI LA HABANA, MIERCOLES, 8 DE JUNIO DE 1938 PAGINA QUINCE

Cienfuegos tiene dos desafíos de importancia esta semana

El sábado juegan en el Stadium de los Caribes con el equipo del Fortuna, y el domingo tienen que actuar frente al Teléfonos

Importantes choques de aficionados para esta semana

Decidido por los delegados de los clubs que luchan este año por el Campeonato de la Liga Nacional de Base-Ball Amateur, que los matches que los extraordinarios aguaceros suspendieron el pasado domingo, se efectúen el próximo sábado, los fanáticos que gustan de la pelota que juegan nuestros aficionados se encuentran nuevamente frente al monumental programa fijado para los terrenos del Stadium, donde Teléfonos, Hershey, Fortuna y Cienfuegos han de medirse con interés.

Esto motivará otro lleno en el Stadium de los Caribes y, proporcionará a todos la oportunidad de conocer qué valor championable tienen las distintas novenas.

El Cienfuegos en el Spot

La decisión de los delegados de los clubs ha puesto a Cienfuegos en el spot. El sábado tiene que venir a la Habana para jugar con el Fortuna, y una vez finalizado el encuentro tiene que marchar a toda carrera hacia su home, donde ha de servir de anfitrión al equipo del Teléfonos.

Esto, como es lógico suponer, no tiene nada de «suave» para los stanistas, y les obligará a jugar muy buen baseball para sostenerse entre los líders del circuito. El Fortuna es un rival peligroso, que requerirá la presencia del mejor hurler del club para detenerle, y el Teléfonos será un contrario que, por su batting oportuno y fielding certero, constituirá un enemigo difícil de conquistar.

Si el Stany pasa por estos dos encuentros, «sin quemarse», es decir, sin perder, habrá probado calibre indiscutible para lidiar por el pennant y los que aun dudan de su potencia tendrán que confesar su error. Pero esto no es fácil, repetimos, y a todos resultará interesante ver cómo se las arregla Peña de Armas para que sus muchachos no pierdan la bonita posición que han alcanzado en el circuito, desde que el pennant de 1938 se puso en marcha.

Juegos buenos en dos días

Esta semana tendremos varios juegos de interés en dos días seguidos. El match Cienfuegos vs. Fortuna no es el único. El Teléfonos se enfrentará con el Hershey en el primer turno del sábado, en el Stadium. Y el ADC tendrá que vérselas con el Atlético de Cuba en el segundo turno del programa del Vedado Tennis Club.

También en el Cubaneleco se darán desafíos de interés. Los muchachos del Club Naval están dispuestos a no pasar del sábado, sin hacer la cruz en el Campeonato, y piensan caer como hormigas bravas sobre el Yara, para aniquilarle. Por su parte el team de la Sociedad El Pilar, cree que «ya le corresponde mejor suerte», y aunque tiene que enfrentarse con el conjunto de la Universidad, a quien las prácticas diarias en el Stadium han mejorado notablemente, haciéndole lucir efectivo en todos los departamentos, sus hombres piensan en la «la ley de los averages», e insisten en que «han de triunfar de cualquier modo».

El domingo

Para el domingo tendremos otros programas formidables.

En la Universidad veremos al ADC jugando contra el Regla en el primer turno del programa, siendo este choque de enorme interés para los dos clubs. Después jugará el Atlético con el Club Naval. Y en el Cubaneleco jugarán El Pilar con el team de Chichí Córdova, mientras el Fortuna y el Vedado luchan en la tanda estelar.

El Cubaneleco, que no tiene que jugar el sábado, reservará todas sus fuerzas para conquistar al Hershey, en la visita que deben hacer al central. Y el Teléfonos, que juega el sábado con el Hershey, luchará el domingo en Cienfuegos, donde se asegura que habrá fiestas de interés en honor del club de Picazo para demostrar que «allí también crecen las rosas...».

PONCHE DE HOY A LOS POLISTAS CUBANOS

El Mayor Pérez, attaché de la Legación de México, ofrece esta tarde, a las cinco, un ponche de honor de los valientes muchachos que cultivan el Polo en Cuba, en los salones de la Legación, calle Dos número 211, en el Vedado.

Agradecemos la invitación que se nos ha hecho.

CABLE DE FELICITACION A LOS FUTBOLISTAS DEL EQUIPO DE CUBA

El señor Pedro Gil, Secretario de la Nacional de Futbol, envía hoy, miércoles, a Toulouse, el siguiente cable: Abella, Delegado cubano, Toulouse. Felicite muchachos partido domingo. Cuba entera espera máximo esfuerzo mañana triunfo cubano. Saludos afición. Viva Cuba. Gil.

A este cable pueden adherirse las personas que lo desseen, con las palabras que deseen, abonando 20 centavos por palabra, en la Manzana de Gómez 226, de 6 a 8 de la noche.

Hasta anoche había las siguientes personas y palabras: Manolín, Mazo, Celso, Boni, Eugenio, Emilio, Dunjó, Gutiérrez, Doblas, Azúa, Bar Piloña, Julia Concha Fernández. Todos bien Abella, Tintorería El Faro, Juan Barquín, Liga Intercolegial, Academia Soto, Senra, Rebeca, Ofelia, Baró, Cobo felicita, Animo Tomás alacrana, La Loba desea éxito, Para todos deseo triunfo Loba, Arriba cubanos Novoa, Ansio triunfo Novoa, Gregg Academy, Albano Suárez, Siro, Longinos, Hispano, Ramonde, Valledor Montañés, Barba,

COMO SE JUEGA EL BASEBALL EN INGLATERRA

NUEVA YORK, mayo. (Editors Press.)—Mientras los ingleses no se decidan a subirle el sueldo a los jugadores de baseball, la hegemonía norteamericana en el deporte de Babe Ruth no está en peligro.

La verdad es que esa ley del deporte que impide a los jugadores de pelota de la vieja Albión ganar más de $12.50 por día, es una ley cruel. Y acaso, también, una ley contraproducente. Porque es condición humana—y una condición noble—ésa que nos hace desear que el esfuerzo propio sea recompensado. Y en eso de que un «beisbolista» no pueda ganar más de $12.50 al día hay mucho de ley de dictadura rusa.

Supongamos que en los Estados Unidos se hubiera implantado una ley semejante. ¿Hubiera entonces sentido Babe Ruth aquel afán de dar jonrones que lo llevó a producir sesenta en una sola temporada? A todas luces, no!

....La costumbre inglesa, además, coloca a los bateadores que sean padres de familia en una situación trágica. Ellos están allí, tratando de darle a todas las pelotas que les tiren, y de conectar de «jonrón». Pero el éxito o el fracaso no depende solamente de ellos, sino también del «pitcher». Lo menos que debieran hacer es tener distintas tarifas para los distintos lanzadores, clasificándolos por series. Lo de la serie A, tal precio, y los de la serie D, tal otro. Claro que es posible que en Inglaterra todos los «pitchers» sean de la serie D.

¿Saben los jugadores de «baseball» ingleses que Babe Ruth llegó a ganar un sueldo de 80.000 dólares al año, es decir, 519 dólares por juego? Si lo saben y no cogen el primer vapor para Norteamérica es que no tienen vista.

✿✿✿

El record del «catcher» Rudy York, con un promedio de más de dos bases cada vez que le dió el año pasado a la pelota, es un «record» impresionante. Sin embargo, los Tigres de Detroit no parecen del todo entusiasmados con su flamante «catcher».

Cuando Babe Ruth predijo que York y no Joe Di Maggio iba a ser su sucesor, aparentemente olvidó que un jugador de pelota, para serle útil a su club, tiene que hacer algo más que batear. Y si un bateador es tan malo en otros departamentos del juego que pone en peligro la seguridad del «team», más o menos pronto ese jugador será sacado del «line up».

Cuando se empiece a jugar todos esos «double headers» que el mal tiempo ha estado acumulando, York no podrá «catchear» todos los juegos con el consiguiente perjuicio para su «team». Ha sido ésa la razón porque a York se le estuvo probando en otras posiciones, pero sin que el muchacho lograr hacer el grado. Con él no ha ocurrido lo que ocurrió con Babe Ruth, que cuando convino que dejara de ser un «pitcher» se le convirtió, fácilmente, en un formidable «outfielder».

RENUNCIO AYER EL PRESIDENTE DE LA LIGA NACIONAL

En la reunión de hoy se tratará el asunto y buscarán al que ha de sustituirle

En la tarde de ayer se recibió en las oficinas de la Unión Atlética de Amateurs la carta-renuncia de los componentes de la Liga Nacional amateur de base ball.

Firmada por Enrique Nogueira, M. Rivas y José Rentería, presidente vice- presidente y vocal, respectivamente, del circuito, la carta dice que la resolución es irrevocable y demanda de los delegados de los clubs, una pronta reunión para que designen a sus sustitutos.

Doctor Laureano Prado Clark, secretario de la Liga Nacional, anunció ayer tarde, en la misma Unión Atlética, que una reunión de «todos los delegados» de los clubs se hacía necesaria, a fin de que pudieran resolverse los problemas planteados con motivo de las renuncias presentadas.

El doctor Prado dió a la prensa, la siguiente citación:

A los Delegados de Clubs.

Habiéndo presentado por el Presidente, Vicepresidente y vocal de esta Liga, las renuncias de sus cargos, los cuales se encuentran, por tanto, abandonados, cito con carácter de extraoficial a los señores delegados de los clubs para que con las facultades soberanas que les están conferidas resuelvan el problema planteado. La reunión deberá celebrarse en el día de hoy, miércoles 8, a las cinco y media de la tarde en el local social de esta Liga, Edificio de la Metropolitana, número 810 y 811. Se ruega a todos la más puntual asistencia.

Habana, junio 8 de 1938.

Dr. Laureano Prado y Clark,
Secretario.

LOS SEIS DE LA FAMA

Player, Club	J.	V.	C.	H.	Ave.
Trosky, Indians	42	151	37	58	.384
Averill, Indians	43	164	40	61	.372
Lavagetto, Dodgers	39	127	24	47	.370
Foxx, Red Sox	42	160	40	57	.356
Mc Cormick, Reds	43	186	28	66	.355
Lombardi, Reds	22	113	13	40	.354

DERROTARON LOS TIGRES AL FILADELFIA ATLETICS

FILADELFIA, junio 7. (AP).—El esfuerzo de Bob Johnson de conectar su 11o. homer del año resultó corto por una yarda y los Tigres derrotaron al Filadelfia 5x4.

Con la carrera del empate y la victoria en bases y dos outs en el noveno, Johnson alcanzó uno de los lanzamientos de Roxie Lawson y lo mandó a lo más profundo del left, pero Chester Laabs, de espalda contra la pared, dió un salto la atrapó para terminar el juego.

DETROIT

	V.	C.	H.	O.	A.	E
Rogell, ss	5	0	1	3	5	0
Walker, lf	3	1	1	1	0	0
White, cf	1	0	0	0	0	0
Gehringer, 2b	4	0	1	1	1	0
Greenberg, 1b	4	0	0	10	2	0
York, c	4	1	1	3	0	0
Fox, rf	4	1	2	0	0	0
Laabs, cf-lf	4	1	1	6	1	0
Christman, 3b	4	0	3	2	2	1
Gill, p	3	1	0	0	1	0
Lawson, p	1	0	0	1	1	0
Totales	37	5	10	27	13	1

FILADELFIA

	V.	C.	H.	O.	A.	E.
Moses, rf	5	0	1	1	0	0
Siebert, 1b	4	0	0	12	2	0
Finney, 1b	1	0	1	0	0	0
Weber, 3b	4	1	0	0	2	0
Brucker, c	4	0	2	6	0	1
Johnson, cf	5	0	2	1	0	0
Chapman, lf	4	1	2	1	0	1
Lodigiani, 2b	2	0	0	2	4	1
Ambler, ss	2	0	0	3	3	0
Nelson, x	1	0	1	0	0	0
Parker, ss	1	1	0	0	0	0
Caster, p	2	0	0	1	4	0
Haas, xx	1	0	1	0	0	0
Dean, p	1	1	1	0	0	0
Hayes, xxx	0	0	0	0	0	0
Totales	37	4	11	27	15	3

1 bateó por Ambler en el 7o.
2. bateó por Caster en el 7o.
3. corrió por Brucker en el 9o.

Detroit 002 200 001—5
Filadelfia 100 000 201—4

Empujadores: Brucker, Gehringer, York, Christman, Nelson, Laabs, Finney. Two base hits: Gehringer, Chapman 2, Christman 2, Johnson 3, Finney. Home run: York. Stolen bases: Gehringer, Laabs, Christman. Double plays: Greenberg, Rogell a Greenberg, Ambler, Lodigiani a Seibert. Quedados en bases: Detroit 5, Philadelphia 10. Bases por bolas: Gill 2, Lawson 2. Strike outs: Caster 4, Dean 1, Lawson 2. Hits a Caster 7 en 7 innings, Dean 3 en 2, Gill 8 en 6 y un tercio, Lawson 3 en dos tercios. Gana: Gill. Perdió: Caster. Umpires: Moriarty y Kolls. Tiempo: 2.05.

AMATEURS ACES por DAN

—La Escuela de Educación.
—Regino Pérez en La Habana.
—Perkins con los Caribes?

Ya está trabajando con entusiasmo en la organización de la «Escuela Nacional de Educación Física», de la cual es director Delio González, y todo parece indicar que se alcanzará un éxito grande en la celebración del anunciado cursillo de verano... Raúl Canosa y Julio Navarro, dos populares figuras del sector amateur, aparecen en el grupo de mentores que tiene la Escuela, y esto es garantía de triunfo... Los éxitos alcanzados por Canosa en basket ball, que le colocan al mismo nivel del inmortal Cappy Campuzano, y los de Navarro en atletismo, son tan grandes que no necesitan ser recordados para demostrar que se trata de dos coaches que entienden bien el tema y que gozan de indiscutible personalidad... Gusa de Cárdenas, notabilísimo nadador de pecho del Casino Español, no podrá tomar parte en las competencias de novicios de la Unión Atlética, por estar inscripto ya por el Cubaneleco... Pero, pudiera representar a los eléctricos en el gran meet novicio de natación que se aproxima.

Las figuras más destacadas del Instituto «Edison», encabezadas por la popular Yoya Alvarez, se reúnen semanalmente en aguas del Club Náutico de Marianao, haciéndolo un punto oficial de reunión dominical para cambiar impresiones... Bernardo Bernal, coach del «Edison», y Ramón Azcárate, instructor general del plantel, forman parte del grupo, donde se destacan la monísima de Emma de Céspedes e Hilda Ramos... Pablo Carol, activo jefe de Despacho del Comité Olímpico, está atareado en estos días, haciendo las memorias de los últimos Juegos... Y, Pablo suplica a todo el que tenga fotos de la gira a Panamá, que se las envíe... Regino Pérez, uno de los más notables basketbolistas que ha producido Cuba, que figuró en nuestro team Olímpico de 1926, se encuentra desde hace días en la Habana, de vacaciones, después de seis años de ausencia.

Regino, que fué toda su vida un gran atleta de la YMCA, reporta que Cuco del Real está admirablemente encauzado en Panamá, como representante general por Centro y Sur América de cierta levadura... Carlitos Nobles, ha sido pasado al número dos de la canoa junior de la Marina, y Suárez Moré, ha bajado al uno... Rollie Reyes Gavilán, continúa de stroke, y Sarría de número tres, haciendo un «cuatro» excelente para las justas de Cienfuegos... Los Marinos, incidentalmente, están haciendo formidables prácticas todas las mañanas, y los muchachos están convencidos de que «esta vez darán la talla en Cienfuegos»...

TIPS; Se dice que... Roberto Perkins no remará este año del Vedado Tennis, sino del crew senior que la Universidad enviará a Varadero.. Y que Pepe Almagro, no Pessino, será el instructor de remos de los estudiantes, para esas justas de Varadero, que serán las únicas donde aparecerán los muchachos del Alma Máter... Quién fué el coach que se retiró de las justas de natación celebradas recientemente?... Y, porqué?... El mes de agosto brindará muchas sorpresas interesantes al sector amateur, por noticias que vendrán precisamente de ultramar!... Tobita (Salvation Army) Faura, está haciendo todos los esfuerzos necesarios para interesar a una firma comercial en la construcción de un Stadium en los terrenos situados entre la Estación Terminal y la calle de la Merced...

Loe más destacados atletas de la Universidad de So. California aparecen en distintas escenas de la película «Varsity Show», de Dick Powell, que será puesta en la pantalla próximamente... Y en la film salen a relucir distintos cuadros de interés que gustarán por su sabor universitario... El «gran finale», donde se cantan los himnos de las principales universidades americanas, mientras un grupo de lindísimas muchachas hacen la letra inicial del colegio, ha de gustar a todos... Y Ted Healy, desaparecido ya, ofrece una memoria simpatiquísima de su «sese of humor»...

Dentro de pocos días, quizás, se anunciará el viaje del equipo de baseball de la Marina a los Estados Unidos... Y esto contentará a muchos... Es posible que Gustavo Fernández Araoz, el hijo del popular Fifiriri, ingrese este año en la Universidad de Villanova, cuyo equipo de football estuvo en la Habana hace dos años... Los miembros de la Federación Cubana de Lawn Tennis están esperando, tan sólo, que pasen las aguas de estos días para iniciar el torneo femenino de tennis por la Copa Darling Sánchez... El Vedado Tennis Club tiene dos canoas juniors en preparación.. Y espera sacar un buen crew senior con Avilés, Mayito Mendoza, Hans Laderman y Fico Alvarez de la Campa.

Parece que, en definitiva, habrá campeonato de hand ball en la Playa de Marianao... César Cano se está animando y asegura que antes de que termine el mes se publicarán las bases... También se menciona la posibilidad de celebrar un campeonato de baseball.. en el que tomarán parte los elementos que juegan allí semanalmente, para decidir la supremacía la Playa... Todo se organizará tan pronto esté arreglado el terreno situado a un extremo del balneario, donde se podrá jugar con entera libertad... El domingo nuevo match de preparación del campeonato, donde jugarán: Pato Gallarreta, Freyre, Menéndez Julio Fernández, «Cuco» Ruiz, Morini, Perera, Digón, Pancho Baz, Luis Suárez, Barrios, Carlos Noble, Pepe Ruiz, Santiago, y los demás... siempre parecía tanto resuelto. Azpiri, que ya tiene la camisa empapada y el pelo caído sobre la frente, hace

¡¡ASOMBRESE!!

EN PLENA TEMPORADA

LAS TRUSAS Y LOS TRAJES DE BAÑO DE CABALLEROS

¡¡A MITAD DE PRECIO!!

TRUSAS DE BAÑO, de Lana Pura	a	$ 1.00
TRUSAS DE BAÑO, de Lana Pura	a	1.40
TRUSAS DE BAÑO, de Lana Pura	a	1.98
TRUSAS DE BAÑO, de Lana Elástica	a	2.98
TRUSAS DE BAÑO, de Estambre de Lana Pura	a	5.50
TRAJES DE BAÑO, A DOS TONOS, de Lana Pura	a	2.50
TRAJES DE BAÑO, de Lana Pura, Modelos de Alta Novedad	a	3.98
CAMISETAS para usar con Trusas, de Lana Pura	a	1.75
CAMISETAS para usar con Trusas, de Lana Pura Elástica	a	2.25
BATAS DE BAÑO, Muy Finas	a	2.50
BATAS DE BAÑO, Finísimas	a	3.45
BATAS DE BAÑO, con juego de Pantuflas de Goma	a	4.95
ZAPATILLAS DE BAÑO, de Goma	a	0.99
Las Trusas y los Trajes de Baño de SANDALIAS DE BAÑO, con Suela de Goma	a	1.75

CONVENZASE: Solamente encontrará calidad A BAJO PRECIO en el Departamento de Caballeros de

"LA OPERA"

Galiano y San Miguel (La Esquina del Ahorro)

Ituarte y Ecenarro en el mejor partido de hoy contra Pistón y Uriona

Ibarlucea y Berrondo, después de doce tantos reñidos, se llevaron derecho el estelar de ayer.

Hasta el segundo partido de anoche, Berrondo, en el Jai-Alai, no había podido hacer otra cosa que defenderse. De vez en cuando soltaba un pelotazo cruzado, con más intención que fuerza. El triunfo suyo de anoche debe ser el primer paso que lentamente lo lleve a lo que ha sido siempre su posición destacada entre los verdaderos zagueros de primera. Que en la actualidad hay pocos. Con una pelota viva y que cuadraba perfectamente al juego pensante del pelotari de la barretina, éste marcó un triunfo más. Berrondo en Shanghai largó el nervio y cuando regresó a México no le quedaba otra cosa que la seguridad, que se asoció a su experiencia en el humano instinto de conservación. Aquí le vemos recobrarse poco a poco. Ya anoche, adelantándose a soportar, le dió alguna fuerza a los rebotes de derecha y movió a Andrés y a Azpiri, hasta rendirles y superarles.

El partido, en realidad, era fuerte para los que al cabo lo perdieron: Ibarlucea y Berrondo contra Andrés y Cerebrina. Aquél había jugado notablemente en todos los anteriores, pero Azpiri sigue bajo las garras del descenso que no le deja lucir ante los ojos del parroquiano del frontón como el zaguero de seguridad de reloj suizo a que nos había acostumbrado. Azpiri ha recibido mucho castigo en esa cancha. Y ha cedido. Pelotea, soporta, malicia, hace trasteo con el proyectil de Pamplona, pero termina por rendirse y en la última decena no es la sombra del Azpiri que tuteaba a Ugartechea, cuya vitalidad asombrosa duraba hasta donde fuese necesario.

Andrés y «Cerebrina» sacaban de la media luna una bola un poco lenta y que le restaba velocidad a los rebotes de Berrondo, y con ella dominaban y presionaban y llegaron a tener en la primera quincena dos y tres tantos de ventaja. Cuando «Tanganazo

HA SIDO CREADA EN MEDIO DEL MAYOR ENTUSIASMO LA ASOCIACION DE LA PRENSA DE MELENA DEL SU

(COLUMNA UNO)

MAGNA ASAMBLEA DE ALCALDES MATANCEROS CON OBJETO DE TRATAR SOBRE EL CENTENARIO DEL HOSPITAL DE SANTA LUC

(COLUMNA DOS)

POR DISGUSTOS FAMILIARES UN JOVEN DE BOLONDRON DIO MUERTE AYER A SU CUÑADO

Se reunieron en Santa Clara los delegados de los ingenios de esa provincia para tratar asuntos de interés para la clase. Se pegó un tiro una señorita

PINAR DEL RIO

GRAVEMENTE LESIONADO AL CAERSE DE UNA MATA DE MANGOS

PINAR DEL RIO, junio 7. DIARIO. Habana.—Juan Paredes, blanco, de 14 años de edad, de este término, se cayó de una mata de mangos sufriendo graves lesiones.

—Aburrida de la vida, se prendió fuego Daniela Jiménez Medina, de 17 años, del barrio El Cangre, ingresando en grave estado en el Hospital.

—En Río Verde, Guane, se quemó un depósito de madera. Según informes llegados a ésta, estaba asegurado en crecida cantidad.

—Para trabajar en favor de la amnistía para Juan Montes Junco, se formará en esta capital, un Comité integrado por distinguidas personalidades sociales y políticas, el que será presidido por el señor Carlos Fernández Valdés.

Guillermo Rodríguez, corresponsal

LA HABANA

QUEDO CONSTITUIDA LA ASOCIACION DE LA PRENSA EN MELENA DEL SUR

MELENA DEL SUR, junio 7, de 1938.—Conforme habíamos anticipado, tuvo lugar en los salones de la Sociedad Liceo de esta ciudad, la reunión de los representantes de los periódicos capitalinos y periodistas locales, a fin de constituir la Asociación de Corresponsales y Prensa Local. Asistieron a la reunión los periodistas siguientes: Benjamín Granda, de «El País»; Elpidio Perea, de «El Crisol»; José Martínez, de «La Prensa» y «Discusión», José Inés Cantón, de «El Mundo»; Ignacio Padrón, de «Patria», la señora Enma Mañalich de Granda, y nuestro compañero Felix Muñoz de este periódico.

Excusaron su asistencia aunque de acuerdo con lo que se iba a tratar los señores doctor Raúl Montes, José Cabrera Díaz, Director de la Revista «Cúspide» y el doctor Juan F. Esnard.

Resultó electa la Directiva siguiente: presidente de Honor: Rafael Ma. Angulo, Salvador Quesada Torres y José Cabrera Díaz. Presidente efectivo, Félix Muñoz; Vice, Ignacio Padrón; Secretario, José Martínez; Vice, Elpidio Perea; Tesorero, Benjamín Granda y Vice, José Inés Cantón. Vocales: doctor Raúl Montes, doctor Juan F. Esnard, doctor José M. Herrera, señora Emma Mañalich, Gregorio Delgado Fernández y José E. Oramas.

Se acordó dirigir por medio de la prensa un saludo a todos los Directores de periódicos de la Habana, así como desarrollar una intensa campaña de mejoramiento y cultura en el término.

Muñoz, corresponsal

BAILE EN EL CLUB ATLETICO EL SABADO 11

SANTIAGO DE LAS VEGAS, junio 7.—Cada día es mayor el entusiasmo que existe entre la juventud bailadora para el baile que celebrará la sociedad «Club Atlético Santiago» en la noche del sábado día 11, en sus salones de la calle Once, y el cual será amenizado por tres conjuntos musicales, la Orquesta Maravilla de Collazo, La Sonora Matancera y el Jazz Band, Hermanos Martínez.

Podemos asegurar que dado el embullo que existe, tanto en esta población como en los pueblos vecinos los señores del Club han de resultar pequeños en esa noche.

Agradecemos la fina invitación que para este festival se nos ha enviado.

Manuel Perera, corresponsal

INTENTO SUICIDARSE

SANTIAGO DE LAS VEGAS, junio 7. DIARIO. Habana.—En el Hospital de Dementes de Mazorra, trató de suicidarse el asilado número 16156, Evaristo López Matas, perteneciente a la Sala «Alpizar», infiriéndose una herida incisa en la porción anterior del cuello, de pronóstico grave. El Juzgado Municipal de esta ciudad conoció del hecho. Fué asistido por el doctor Eguilior, médico de guardia de dicho centro benéfico.

El concurso de Maternidad

—El Jefe de Sanidad, doctor Torres O-Halloras, se encuentra preparando el Concurso de Maternidad en este Término, existiendo gran animación entre las madres para concurrir al mismo con sus hijos.

Manuel Perera, corresponsal

SE INTERESA POR EL PARADERO DE ANTONIO REYES

SANTIAGO DE LAS VEGAS, junio 7. DIARIO. Habana.—La señora Antonia Ruiz, vecina de la calle 16 esquina a 17, en esta ciudad, nos pide hagamos público su deseo de conocer el paradero de su primo, Antonio Reyes Reyes, que trabajó en el Central «Amistad», en Güines, y que en el mes de julio pasado embarcó rumbo a Santa Clara, sin que haya tenido más noticias hasta la fecha.

Manuel Perera, corresponsal

CAUSA POR ROBO

SANTIAGO DE LAS VEGAS, junio 7. DIARIO. Habana.—El juez de esta ciudad ha iniciado causa sumaria por robo denunciado por Isidro Estévez González, encontrándose detenidos en el vivac de esta localidad José Valentín Hernández y Severino Hernández Ramos, sujetos a la misma.

—El Jefe de Sanidad autorizó a Oliva Fernández para que trasladara el cadáver de José Martínez Díaz, al Cementerio de Colón. Martínez falleció en el Hospital de Dementes de Cuba en Mazorra, a causa de un síncope, según certificado del doctor Evelio del Barrio, médico de dicho centro benéfico.

Manuel Perera, corresponsal

JUBILO POR LA ELECCION DE ACOSTA

SANTIAGO DE LAS VEGAS, junio 7. DIARIO. Habana.—Gran alegría ha causado en esta localidad la elección del señor Rogelio Acosta Cruz persona muy estimada en esta ciudad, por haber residido mucho tiempo entre nosotros para ocupar la Presidencia de los Omnibus Aliados. Los santiagueros esperan que tan pronto ponga en práctica las innovaciones que tiene en cartera, sean nuevamente restituídas las transferencias en las Rutas 31 y 76, que rinden viaje de esta capital, con las demás rutas de los Aliados, las que fueron suprimidas hace más de dos meses. Esto sería un gran beneficio para los que tienen que viajar diariamente por las mismas rutas, y sobre todo esto para los obreros que tienen que salir fuera de la localidad a buscar el pan para sus familiares.

Manuel Perera, corresponsal

MATANZAS

ASAMBLEA DE ALCALDES PARA TRATAR DEL CENTENARIO DEL HOSPITAL «SANTA ISABEL»

MATANZAS, Junio 7. DIARIO. Habana.—Mañana a las dos de la tarde se reunirán en el Palacio Provincial presidida por el Gobernador los Alcaldes municipales de la provincia, para tomar acuerdos relativos a la celebración del Centenario del Hospital «Santa Isabel» y «San Nicolás», cuyas fiestas han de revestir gran solemnidad. Todos los Alcaldes prestarán su cooperación al proyecto de mejoramiento del Hospital que viene prestándole eficientes servicios a todos los enfermos pobres de esta provincia.

A la reunión asistirá el Comité «Pro-Centenario del Hospital», el Jefe del Distrito Militar, al teniente garcía Pedrosa y otras destacadas personalidades.—**Lovio**, corresponsal.

INTENSO DRAMA DE SANGRE

BOLONDRON, junio 7. DIARIO. Habana.—Intenso drama suscitóse esta tarde en la cercana finca «Atrevido», del barrio de «Tienda Nueva». José Rivero González, blanco, de 21 años, soltero, por diferencias familiares tras violenta discusión, agredió con el cuchillo de trabajo a un hermano político nombrado Aguedo López González, blanco, de 30 años, causándole una herida mortal en la región lumbar izquierda. Asistido en la Casa de Socorro se dispuso su traslado al Hospital de Matanzas, falleciendo antes de llegar a Unión de Reyes. El agresor fué detenido. Las autoridades actúan.

Oña, corresponsal

SANTA CLARA

ATENTO CONTRA SU VIDA

RANCHO VELOZ, junio 7. DIARIO. Habana.—Aburrida de la vida, debido a que desde hace tiempo padece ataques rebeldes a todo tratamiento, la bella señorita Concepción Rodríguez Alonso, tomó un revólver que tenía guardado en un escaparate, en su domicilio, propiedad de su tío Gaspar Alonso, soldado del Ejército, que les visitaba en la finca «Caridad», haciéndose un disparo que le atravesó un pulmón, saliendo el proyectil por la espalda. Fué asistida de primera intención haciéndosele una transfusión de sangre. Concepción es hija del estimado colono y político de esta, Eduardo Rodríguez, que goza de gran estimación.

Sarabia, corresponsal

ASAMBLEA DE DELEGADOS PROVINCIALES

SANTA CLARA, junio 7. DIARIO. Habana.—Reuniéronse aquí los Delegados de la Asamblea Provincial, de los Ingenios: Escambray, Unidad, Washington, Ulacia, San José, Santa Isabel, San Agustín, Reforma, Purio, Victoria, Narcisa, Constancia, Amazonas, La Vega, Tunicú, Carmita, Perseverancia, Covadonga, Constancia, Parque Alto, Damují, Manuelita y San Agustín a fin de conocer el informe que rindiera la comisión designada al efecto por dichos Delegados, sosteniendo la impugnación de las elecciones celebradas por la Asamblea provincial de Representantes de Sta. Clara, q. tuvo lugar el día 2 del pasado mayo en la Asociación de Colonos de Cuba, y para adoptar acuerdos pertinentes a la defensa de los derechos de dichas Delegaciones, que han sido conculcados y desconocidos por las Asambleas Provincial y Nacional, respectivamente.

—Después de tomar algunos acuerdos de carácter interior, figuran los de constituir con esas Delegaciones reunidas, la Agrupación de Delegaciones villareñas de colonos, designándose la mesa, compuesta por los señores siguientes: Presidente, doctor Miguel Angel Romero; Secretario, César Pérez Bringuier; Tesorero, doctor Leandro Fajardo; quienes tomaron posesión en el acto, siendo muy aplaudidos.

Se acordó: redactar un folleto, conteniendo el procedimiento seguido en años anteriores por la mesa nos, sancionando de cierta manera de la Asamblea provincial de Representantes de la Asociación de Cololas resoluciones de la Asamblea nacional. Censurar, la aptitud adoptada por el doctor José Joaqunn Práxedes Olano, en su carácter de Representante del Comité Ejecutivo Nacional, con motivo de su actuación en las elecciones del 2 de mayo, ya que el informe rendido a la Asamblea nacional no se ajustó en modo alguno a lo ocurrido en ella. Lamentar grandemente que la Asamblea Nacional no estudiara detenidamente el caso sometido a ella, vulnerando los acuerdos adoptados por la misma, y finalmente, acordóse interesar tanto de la Comisión de Arbitraje del Azúcar, como del Secretario de Agricultura e Instituto de Estabilización del Azúcar, resuelvan cuanto antes, el caso de los colonos de Parque Alto, que afecta gravemente a la institución.

Armando Machado, corresponsal

SUFRE QUEMADURAS UNA NIÑA DE NUEVE MESES

CIENFUEGOS, junio 7. DIARIO. Habana.—La menor Clara Array Rodríguez, de nueve meses de nacida, vecina de la finca «Arimao», fué asistida en el hospital de Emergencia de Santiago de Cuba, de graves quemaduras diseminadas por el cuerpo que sufrió al vertérsele un jarro conteniendo agua hirviente.

BRAZO FRACTURADO

Al arrojarse de una gran altura en el paseo del barrio de Cumanayagua, sufrió la fractura del brazo izquierdo, el joven Enrique Yánez Palacio, de 16 años.

PALOMA MENSAJERA PERDIDA

En la Jefatura de la Policía hizo entrega hoy de una paloma mensajera que encontró en el patio de su domicilio, el señor Mario González Medina. En la pata izquierda, tiene un anillo de goma con el número 338 y la letra L y otro anillo en la pata derecha con las iniciales S. C. Habana y los números 35 y 389.

LOS EXAMENES EN EL INSTITUTO

El día ocho están señalados los exámenes de ingreso en el Instituto de esta ciudad, iniciándose 132 aspirantes más que el pasado curso.

Más de 70 bachilleres han de graduarse este año entre ellos siete por la enseñanza libre. El primer título de Bachiller en Ciencias y Letras que expidió el Instituto, correspondió a la señorita Julieta González de las Casas. Los directores están acordando el programa del cursillo de sesenta días para los bachilleres que desean continuar sus estudios en la carrera de Medicina y otras cátedras.

Obdulio García, corresponsal

CAMAGUEY

SORPRESA DE UA ALAMBIQUE CLANDESTINO

CAMAGUEY, junio 7. DIARIO. Habana.—Julio Somoella y Bartolomé Sariol, inspectores de la Secretaría de Hacienda, sorprendieron hoy, en la casa Buenaventura 5, en el reparto «Zambrana», un alambique clandestino, ocupando siete pipas de aguardiente.

JOVEN FALLECIDA

Hilda Fonseca Pulgares, vecina del poblado de Hatuey, falleció a consecuencia de una grave intoxicación que se produjo al ingerir tinta rápida, por estar hastiada de la vida.

EL PROBLEMA TRANVIARIO

Agrávase por momentos el problema que confrontan los empleados de la Havana Electric, debido a que no han sido repuestos los obreros cesanteados y que llevaban más de 16 años de servicios, a pesar de haber sido ordenada su reposición por la Secretaría del Trabajo.

...nández, corresponsal

DE LA VIDA NACIONAL

DE CALIMETE

El hogar infantil campesino

Las fiestas organizadas a fin de engrosar los fondos que servirán para la construcción del Hogar Infantil Campesino que se hace en Colón, resultaron muy lucidas.

La verbena con sus numerosos kioscos contribuyó a mantener la animación y la alegría de la concurrencia de esta población y lugares comarcanos.

Los propiciadores de tan interesantes festejos fueron los señores Suboficiales Venancio Valladares y cabo Emilio García Alvarez, siendo supervisados por los señores Suboficiales Emilio Ramos y señor Fabián Martínez Suboficial retirado. Justo es consignar que han sido entusiastas y eficaces colaboradoras la distinguida señora Lugarda Alvarez de García y señorita Milagros Soto, Oficial segunda de la Misión número 1 de Colón.

Visitó los distintos lugares instalados, pudiendo apreciar la espinosa labor, que han tenido los patrocinadores de tan memorable fiesta, toda vez que atravesamos una difícil situación económica, amén de la zafra tan breve, que no ha servido para aliviar las necesidades más perentorias del campesino.

Reciban pues todos los que han prestado su auxilio, sincera felicitación, y que en los próximos festejos que se realicen, con fines tan meritorios y altruistas, el éxito les acompañe.

Nuestra Señora de la Pastoriza

En nuestra iglesia se celebró una misa en honor de nuestra señora de la Pastoriza patrona de Arteijo en Coruña, como homenaje por los milagros que su invocación ha concedido a sus muchos devotos. Nuestro querido sacerdote el Rvdo. Padre E. Masuet hizo el panegírico de la santa, implorando de su gran poder, los medios suficientes para que terminen las cruentas luchas sostenidas en tierras hispanas, y pidiéndole también con fervor la paz y fraternal compenetración de todos en nuestra República. Numerosa concurrencia colmaba el templo, que iluminado en su totalidad, contribuía a solemnizar una vez más, la casa de nuestro Señor.

Conservo como souvenir del acto, una imagen de la mencionada Santa obsequio de la distinguida y ferviente católica señora Aurelia Camposo de Figares, que en unión de su hija Conchita y de las señoritas Naya, Fernández, Martínez etc, realzaron con su presencia tan memorable misa.

Marina Tiel Delgado

Ha regresado de sus vacaciones procedente de la ciudad de Cienfuegos la bella y distinguida señorita Nena Tiel, gala y orgullo de nuestra sociedad. Reciba un saludo cordial, con mis votos sinceros, por su feliz retorno.

Dr. García.

LA LLUVIA EN LA REPUBLICA

Según el comunicado cotidiano del Sr. Pedro Pablo Torres, Jefe del Centro de Telégrafos de la Secretaría de Comunicaciones, durante las veinticuatro horas cumplidas al mediodía de ayer, llovió en los siguientes lugares de la Isla:

Viñales, San Cayetano, P. Esperanza, P. de Golpe, Herradura, San Diego, S. M. de los Baños, Taco Taco, San Cristóbal, Candelaria, Artemisa, San Luis, San Juan y Martínez, Quiebra Hacha, Guanajay, Mantua, A. de Mantua, Pinar del Río, Güines, Nueva Paz, Vegas, Mariel, C. Masón, S. de las Vegas, San Felipe, P. de Batabanó, Rincón, Marianao, Caimito, Bauta, A. Arenas, Guanabacoa, Regla, Casa Blanca. Llovió en toda la provincia de Matanzas, excepto Cidra, Limonar, San Miguel de los Baños, Itabo, Colón y Perico. Rodas, Cartagena, A. de Pasajeros, Perseverancia, Abreus, San F. de Cancres, Sancti Spíritus, Buenavista, Zulueta, Carmita, Salamanca, Meneses, Lajas, Cifuentes, Rancho Veloz, Minas, Lugareño, Esmeralda, Morón, Cunagua, C. Velasco, Sola, La Florida, Gaspar, Céspedes, Jatibonico, Algodones, Majagua, Falla, Jobabo, Elia, Florida, Piedrecitas, Pina, Ciego de Avila, Manzanillo, Maceo, Guisa, Cauto, Guamo, Río Cauto, Babiney, Santa Rita, Media Luna, Yarey, Vázquez, Bueycito, Campechuela, Niquero, Cuneira y Birán.

En los demás lugares de la República no llovió.

DE CIEGO DE AVILA

Roberto García

Entre nosotros.

Después de larga permanencia en el Central «Stewart», donde ocupa un cargo de confianza en las oficinas de dicha finca azucarera, se encuentra de nuevo en esta ciudad, el estimado joven y querido amigo Roberto García Ramos.

Sea bienvenido.

Manolo ARAGON.

La bella y gentil señora Elvira López de Aznares, esposa de nuestro estimado amigo señor Antonio Aznares, que festejan hoy el tercer aniversario de sus bodas

Tuvo un resonante éxito el reparto de semillas entre los agricultores de Consolación de Norte, hace días

Los delegados de la Secretaría hicieron la distribución entre los campesinos, ante el Alcalde Municipal. Existe en esa zona gran satisfacción por este auxilio efectivo

Fué un verdadero éxito el reparto de semillas que la doctora Emelina Fernández Pino y el profesor de Educación Pública señor Isidro Inguanzo San Ramón realizaron el domingo 29 del pasado.

Bajo la presidencia de nuestro Alcalde Municipal, señor Ricardo Cruz, se llevó a efecto el acto de la distribución de esas semillas seleccionadas que han de dar futuras y hermosas cosechas al labriego laborioso que las siembre.

Acto hermoso y simpático—como siempre lo es dar al que no tiene—tuvo el alto efecto moral de llevar auras de aliento y esperanza a las pobres masas campesinas, que jubilosas por el presente de esos granos, aclamaron frenéticamente al señor Presidente de la República, al coronel Batista, al doctor Marcelino Garriga y al Secretario de Agricultura, Amadeo López Castro, eximio vueltabajero que tesoneramente labora por el mejoramiento de los cultivadores del agro.

Júbilo que no tenía por causa la muy material de la donación de esos granos seleccionados, sino el agradecimiento del guajiro hacia esas altas personalidades que laboran por su bienestar, ha de dar en el mañana el ópimo fruto de la compenetración del campesino con esas clases elevadas que se preocupan de la agricultura, base de la riqueza de una nación. Efecto moralmente saludable, repetimos, el llevar al ánimo del labriego el convencimiento de que el alto funcionario, el poderoso, el económicamente independiente ponen sus laudables esfuerzos en la realización de la muy magna y humanitaria obra de mejorar el estado y condiciones de vida de los que hacen producir a la madre tierra.

El reparto

Se distribuyeron con toda equidad y tratando de que ningún campesino pobre quedara sin su parte proporcional de semillas, cinco quintales de maní, cinco quintales de arroz y cinco quintales de maíz, granos, como ya hemos dicho, seleccionados y de una clase superior. Los doce barrios de la municipalidad recibirán, pues, los beneficios de que se propague la siembra de esas semillas seleccionadas.

La Caja de Ahorros

Se leyó un proyecto de Caja de Ahorros del Campesino, obra de la doctora Fernández Pino y el profesor Inguanzo San Román, que mereció cálidos elogios de los concurrentes al acto.

Este plan económico, se nos dice, ha merecido grandes elogios del señor Secretario de Agricultura.

Telegramas

Se cursó un telegrama al Honorable señor Presidente de la República dándole gracias por los esfuerzos que hace su gobierno por el mejoramiento del agricultor y suplicándole sea un hecho real la construcción de la carretera de esta cabecera, a San Vicente. Otro despacho al señor Secretario de Agricultura, —como el anterior firmado por el señor Alcalde Municipal—, dándole gracias en nombre del término por la donación de las semillas e invocando su ayuda para la divulgación del proyecto de Caja de Ahorros del Campesino. Al coronel Batista dándole cuenta de la reunión y rogándole también preste su valiosa ayuda a la reconstrucción de dicha carretera.

Por último, dos despachos telegráficos al señor Secretario de Obras Públicas y al doctor Marcelino Garriga, rogando al primero que de ser posible comiencen los trabajos de la citada carretera, cuya reconstrucción aliviaría la miseria reinante en la localidad y había de mejorar en el futuro nuestro comercio y medios de comunicación con la capital de la provincia; y al doctor Garriga, cuyas simpatías por el agricultor son tan conocidas, dé su apoyo en la Cámara de Representantes al plan de establecimiento y aprobación de la Caja de Ahorros del Campesino.

Sánchez,
Corresponsal.

SAGUERAS

Exposición de trabajos escolares

El domingo 29 de mayo último, con motivo de inaugurarse la exposición de trabajos escolares de las Escuelas Cívico-Rurales, en esta villa se celebró en el local de la calle de Céspedes número 124, frente al parque de la Libertad, un magnífico acto, al que tuvimos el gusto de asistir. Se encontraban presentes distinguidas familias y autoridades escolares de Sagua.

Los pundonorosos primeros tenientes J. M. Socorro y Juventino Baez, con personal a sus órdenes, se multiplicaron en atenciones para la concurrencia.

El programa desarrollado fué magnífico.

Todos los números fueron muy aplaudidos y tanto el Jefe de la Misión número 7, teniente Juventino Báez, como sus colaboradores y el teniente Socorro, recibieron muchas felicitaciones a las que unimos la nuestra.

Amparo Ribot

Desde hace algunos días guarda cama, en grave estado, esta atenta amiga nuestra, culta y estudiosa profesora de Instrucción Pública. La ciencia médica hace grandes esfuerzos, por devolver a Amparo la salud perdida.

Quiera el Todopoderoso derramar sus dones y que el restablecimiento de la paciente sea pronto una realidad.

Designación

La sociedad sagüera felicita calurosamente al doctor Julio Bringuier Laredo por su nombramiento para uno de los juzgados nocturnos que vienen funcionando en la capital de la República.

Que sus éxitos sean continuados son nuestros deseos.

Nené Tomasino

Esta encantadora damita, acaba de regresar a nuestra villa, después de pasar una corta temporada en la Habana. Bienvenida.

Entusiasmo

Mucho es el que reina en toda la jurisdicción sagüera para la próxima Semana Católica que se celebrará en nuestra villa en el mes de diciembre y que ha de ser un acontecimiento social.

A mis lectores daré detalles del desarrollo de esta Convención en crónicas sucesivas.

Teatros

Encanto» Alkazar y Principal, continúan siendo muy favorecidos por un selecto público, que sale satisfecho diariamente de las magníficas películas que en ellos se proyectan.

Sus empresarios, principalmente Oscar, futuro Alcalde sagüero, se lo merecen.

Gran beneficio

Será para Sagua y su jurisdicción el entronque de la carretera con Santo Domingo, que ha ofrecido el ingeniero Ruiz Williams, actual Secretario de Obras Públicas.

No olvidamos que lo prometido es deuda.

Enrique Isoba,

Suscríbase al DIARIO DE LA MARINA por los teléfonos M-7911, M-7912 y M-7913, y por medio de sus agentes en todo el territorio nacional

DE S. ANTONIO DE LOS BAÑOS

Sentido fallecimiento

En días pasados, dejó de existir tras una penosa enfermedad, y rodeado del cariño de sus familiares y numerosos amigos, el señor Rafael Hernández Duarte. Director de la Escuela número 7, y persona muy querida en esta sociedad.

Deja Rafael, una estela de dolor y de recuerdos inolvidables, pues fué un buen hijo, buen esposo, buen padre e inmejorable amigo, cuantas personas necesitaban de su ayuda, podían contar con ella, pues dedicó la mayor parte de su vida a hacer bien a la humanidad, por eso ha sido su muerte tan sentida en este pueblo.

A su entierro, que puede decirse que fué una verdadera manifestación de duelo, concurrieron representaciones de todas las sociedades a que él perteneció, donde era miembro muy distinguido en todas ellas, en primer lugar el magisterio local, sus compañeros que llorábamos la pérdida de uno de nuestros mejores compañeros y amigos, seguidamente la Logia «Hijos de Ariguanabo», a la que él pertenecía, Círculo de Artesanos, Casino Español, Centros obreros etc., también acompañaron su cadáver hasta su última morada, sus queridos alumnos y el pueblo, en interminable línea de automóviles.

Reciba mi más sentido pésame su viuda, la señora María Ulloa, y su hija, la señorita Elena Hernández, que lloran inconsolables tan sensible pérdida también sus hermanos, María Dolores Graciela, Diego, Horacio, Octavio y todos los demás familiares.

La verbena del «Círculo de Artesanos»

Magnífica, resultó la verbena a beneficio del «Círculo de Artesanos» que se llevó a efecto en el Parque Central de esta ciudad.

Fué organizada por la activa directiva del mismo, y secundada por entusiastas damas y damitas.

Habían cuatro kioskos, uno representaba la Casa Lima, llevada por la señora Librada Rodríguez de Llanes y varias señoras y señoritas, otro del Círculo de Artesanos, al frente del cual estaban las señoritas Mimí Sparolini, Lolita Fernández, Carmita Prego, Antonieta García, Colomena Lola Ruiz de Villa y otras que no recuerdo.

En el kiosko «Espiga de Teresita», estaban las señoritas Nila Acevedo de Najid, Eulalia García de Mesa, Tomasa A. de González, entre las señoritas, un grupito encantador, formado por Irma Crespo, Orquídea e Ilda Montaño, Aurora Sainz de la Torre, Olga Acosta, Zenaola Rodríguez, y Aida Soberón.

Otro kiosko representaba los helados Saturno.

La Tómbola también era una atracción, al frente de la cual, había un grupo de entusiastas señoritas y señoras.

Pronto se llevará a efecto otra verbena de carácter benéfico, por el Comité Pro-Calles.

Daré más detalles en mi próxima crónica.

Exámenes

Con altas calificaciones, está terminando el tercer año de Pedagogía en la Universidad de la Habana, mi apreciada y estudiosa compañera Manuela Acevedo y Aguilar.

Reciba mi más cariñosa felicitación.

Primera Comunión

En la Iglesia Parroquial, hicieron el domingo 29 de mayo, la primera Comunión, los simpáticos niños Jesús Ulloa y Acevedo, y Violeta Sánchez Pérez.

Una fiesta hermosísima, plena de inocencia y candor, resultó la ceremonia religiosa de gratos recuerdos para sus piadosos padres.

Reciban los monísimos niños un besito de la cronista.

En el Teatro Casino

En breve nos visitará de nuevo el gran cantante argentino Charlo, que hizo los delicias del público ariaguanabense, en noches pasadas.

También me dice Paula, su entusiasta administrador, que el programa del mes de junio comprenderá las más grandes películas que se han filmado últimamente.

Zenaida, Cronista Social

NOTAS DE GUANE

Compromiso amoroso

Ha sido pedida la mano de la bella señorita Delia Rodríguez Sánchez para el apuesto joven Juan José Canals Castro.

Fué formulada la petición por el doctor Félix del Pino ante la madre de Delia, la distinguida señora Araceli Sánchez viuda de Rodríguez.

Felicidades para tan simpática parejita.

Partida

Para la Habana donde reside, ha partido la graciosa niña Matilde Campos Masens.

Le deseamos una alegre temporada y que pronto la veamos de nuevo entre nosotros.

La sociedad «Unión Club»

Muy animado el baile mensual. Lindas señoritas llenaron aquellos salones, reinando la alegría en todo momento.

Recojo al azar los nombres de las bellas concurrentes: Margarita Martens Merceditas Lamas, Zoila Reina, María Hernández, Panchita y Olga Sainz, Aida Peral, Ada y Asela Menéndez, Rosita Cuétara, Carmelina Pino, Edelmira y Ramona Roque, Cira y Lucrecia Martín, Rosita Viejo y otras.

Con estas agradables fiestas bailables, se animarán los jóvenes que vendrán a pasar las vacaciones en este pueblo.

Enfermo

Se encuentra mejorado de la dolencia que le aqueja el señor Ramón Castro.

Llegó ayer de la Habana notablemente aliviado.

Boda

Para el día 9 contraerán matrimonio la distinguida señorita Andrea Silva y el joven Oscar Reina.

Irán a pasar la luna de miel a la Habana.

EN DIAS PASADOS SE EFECTUO EN QUIEBRA HACHA UNA BODA QUE FUE UN ACONTECIMIENTO

Gozan de grandes simpatías los contrayentes. Tanto la ceremonia religiosa como la civil se vieron concurridas en extremo. Dado de alta el Capitán Armando Reyes C...

En días pasados

Una, que puede conceptuarse, sin exageración alguna, suntuosa boda, celebróse en el poblado de Quiebra-Hacha, el jueves 26 de mayo. Fueron los contrayentes, la muy gentil señorita Juana María Pire y González, y el joven Raúl Maura y Lorenzo; ella, segunda y queridísima hija de los esposos, señora Ana María y González, excelente compañera en el magisterio del que suscribe, y el señor Ignacio Pire, muy querido en la sociedad de Bahía-Honda, y condueño de la empresa de ómnibus establecida entre esta villa, y el referido puerto norteño.

Ante el procurador señor José María Reyes, recto y competentísimo Juez Municipal, y su digno Secretario José Ramón Pérez, celebróse la boda civil, por la tarde suscribiendo el acta matrimonial, los señores Miguel Núñez, Manuel de los Santos, Amador Cuervo, José R. Peón.

Y tocó el turno a la boda eclesiástica.

Tuvo efecto, en la pequeña, sólida y bellísima Iglesia, del simpático pueblecito, adornada artísticamente con plantas y flores, desde la puerta principal del Presbiterio, por las hermanitas de la contrayente, Ofelia y Esperanza, y profusamente iluminada por numerosas bujías. Ya pasadas las nueve, una concurrencia excesivamente numerosa, integrada por los familiares de los novios, amistades de Mariel, Guanajay, Cabañas, y otros lugares vecinos, y como treinta empleados de la Ruta de ómnibus, de que Raúl es condueño, entre las que resaltaba explendidamente un hermoso conjunto femenino, llenaba las naves del hermoso templo, en espera de aquéllos que no tardaron en hacer su aparición, en marcha hacia el Altar, donde se alzaba la linda imagen de la Patrona, Nuestra Señora de las Mercedes, y en cuyo lugar recibieron, segundos después, la bendición nupcial, de manos del virtuoso Párroco de Mariel, Reverendo Padre F. Antonio Melo. Fueron padrinos del acto, la señora Cándida Lorenzo, y el señor Ignacio Pire, madre y padre respectivamente, de Raúl y Juana María, y testigos, por ella; José R. Castañeda, Pedro Fernández, Secretario de la Junta de Educación de Mariel, y Florentino Fernández, Teniente Jefe del puesto del Ejército en Quiebra-Hacha; y el doctor Cepero, Juan González, y Florentino Ciserón.

Terminada la ceremonia, trasladáronse los nuevos esposos y la concurrecia, a la morada de los padres de la contrayente, donde fué repartido un exquisito y abundante obsequio, consistente en helados, ponche y finas pastas. Ya cerca de las once los desposados, entre aplausos y vítores, desfilaron por entre el concurso, hacia el magnífico auto que les aguardaba, y en el que emprendieron viaje hacia la Capital de la República, para disfrutar de su luna de miel.

La que, eterna y muy feliz les deseamos.

He aquí una relación de los regalos recibidos por los novios:

La mamá de la novia: el tr... novia; el padre, un juego de ... ras; Anselmo Maura, padre del ... una lámpara de noche; Compañía ... Unidos de Pinar del Río, ... dros de sala; Florentino Ciserón, ... juego de copas; Juan González, ... ñ a, un juego de café; José ... un cuadro; José R. Castañeda, ... cuadro; Pero Fernández un ce... Mesa; Aamador Cuervo, un ju... tocador; Emilio Rodríguez, un ... go de tocador y otro de ... Manuel M. Santos, una jarra ... flores; Augusta Vega, un ... juego de copas; Juan González ... ra, un juego de refrescos; Eng... za Pire, una urna de la Caridad ... Cobre; Cirina Rodríguez, un ... Rufina Morales, una caja de ... los; Gustavo y Natalio Rodríguez, ... dos figulinas; Humberto Maura, ... sobrecama; Manuel Santos, una ... para de noche; María del Carmen ... Aguilar, una lámpara, María ... sa Mados, una cartera; Rito ... guez Hidalgo un jarrón; ... González, una jarra de flores; ... fía González, un centro de ... Cándida Lorenzo, madre del ... un juego para licores; Julio ... ga, seis tazas chinas; Florentino ... nández, un juego para refrescos; ... gelita Jiménez, las ligas de ... Belén Adró, un finísimo estuche ... lixta Rodríguez, una manteca ... Amelia Santos, varios adornos ... cador; Carmelina Silva, un juego ... licores, Isabel Ocón, un juego de ... zas Basilio Alonso, y José Antonio ... juego de lámparas para mesa de ... che; Ofelia Pire, una cartera; ... colapios de Guanajay, un mantón ... pañuelo.

El ramo de novia, confeccionado en el exquisito jardín «El Fénix», ... obsequio del Sargento del Ejército ... señor Guillermo Pérez Díaz, ... muy celebrado.

Escolares

Visitan unos días todas ... aulas, como fin de curso, al ... de las promociones de grados ... distinguida señorita Doctora ... Teresa Padrón, Jefe del Distrito ... Inspección y su auxiliar, la ... ble señora Magdalena Berca, ... de Gervais.

Manolo Merés

Este joven amiguito, hallábase convaleciente de la lesión que ... en un brazo, a consecuencia de ... caída.

Nos alegramos muy de veras.

Reyes Chaple

Nuestro distinguido amigo, el ... donoroso Capitán, señor Armando Reyes Chaple, que por virtud de ... fractura de una pierna, sufrida ... ejercicios de prácticas, ha estado ... cerca de tres meses recluído en ... clínica «4 de Septiembre», acaba de ... ser dado de alta, completamente ... rado ya de su dolencia.

Felicitamos sinceramente al ... mado oficial y a todos sus familiares.

Congratulación que hacemos extensiva a su médico, el distinguido ... tor Iglesias, por éste, su nuevo ... to profesional.

Noe...

REMEDIANA

Los festejos de San Juan

Aumenta por día el entusiasmo para los festejos que se celebrarán el día 24 de este mes, día de nuestro Patrón San Juan.

Unas de las fiestas más brillantes será la coronación de la Reina de San Juan y el grandioso baile que se celebrará en los salones del Casino Español para el cual reina un gran entusiasmo, no sólo en nuestra ciudad, sino en los pueblos vecinos.

El domingo día 5 se celebrará el último escrutinio del certamen para elegir la Reina de San Juan, y ya en estos últimos días, las candidatas trabajan activamente para asegurar su tripnfo.

El jueves 2 por la noche se celebró en el parque «Martí» una animada fiesta consistente en un «pozo misterioso» y baile, a beneficio de la candidatura de la señorita María Luisa Mulkay.

Para el sábado 4 la candidata señorita Conchita Carbonell tiene anunciado gran baile en la sociedad «El Artesano».

Esa misma noche se celebró en el teatro «Miguel Brú» una función a beneficio de la candidata señorita Clotilde Méndez, pasándose por la pantalla «La Vida de Emilio Zola» por el magnífico actor Paul Muni.

El viernes 3 la Comisión de Festejos celebró un beneficio en el mi... poniendo en la pantalla la gran p... cula «La torre de Nesle» o «Ma... rita de Borgoña» para recaudar fo... dos con destino a dichas fiestas p... pulares.

Saludo

De los Estados Unidos de Amér... donde cursan sus estudios, han ve... do a pasar las vacaciones al lado ... sus padres en esta ciudad, las ... señoritas Aurora y Gloria Moreira.

Reciban mi afectuoso saludo.

Pésame

En días pasados falleció en la H... bana el señor Miguel Guerrero, tío ... señor Miguel Alonso Sell, distingu... Presidente de la Colonia Española ... esta ciudad.

Al consignar la triste nueva ... seamos hacer llegar nuestro pésame ... más sentido a los familares del ... tinto, especialmente a su sobrino M... guel.

Laudelina Garea Caturla
Cronista Social.

DE CUMANAYAGUA

Mejorada

Se encuentra ya en franco perí... de restablecimiento la distinguida ... ñora Clotilde López de Gonzá... amantísima esposa del sargento P... liciano González, del Puesto de ... Guardia Rural local.

N

ALGUNOS REFINADORES DEJARON SIN EFECTO LA ANUNCIADA SUBIDA DE LA COTIZACION PARA EL MARTES

BOLSA DE NUEVA YORK

COTIZACIONES AL CIERRE AYER

—A—	
Amer. Crys	9¼
Am. Radiator	10⅛
Adams Expr.	7¾
Air Reduc.	46¼
Alaska Jun	10
Alleghany	1
Allied Chem	146¾
Allis Chal.	41
Amer. Can	86¼
Am. Car Fou	16
Am. P. Pow	3⅜
Amer. Ice	1⅝
Amer. Inter	5½
Amer. Loco	15
Am. P. Light	5¼
Amer. Smel	35
Amer. Sugar	22½
A. C. Alcohol	—
Amer. T and T	129½
Am. Tobac	65⅞
Am. Tobac. B	68
Am. W. Works	8¼
Am. Woolen	3⅞
Anaconda C.	23¾
Atchison	26⅝
Atlan. Coast	17
Atlan. Re.	21⅜
Ass. D. Goods	—
Auburn Auto	3½
Aviat. Cor	3¾
Amer. Metal	28½
Armour A. M.	8¼
—B—	
Baldwin Lo	—
Balt. and Ohio	5⅝
Bendix Avi	10¼
Best and Co	32
Beth. Steel	44
Borden Co	15
Briggs	17⅜
Brook Man	8⅝
Byers A. M.	8¼
—C—	
Can. Pacif	5⅝
Curt. W. «A»	19¼
Curt. W. com	4⅝
Case T. Mach	76
Columb. Gas	6
C. de Pesco	38½
Ches. and Ohio	27⅞
Chi. R. Islan	—
Chrysler	41⅝
Coca Cola	125
Col. Carbon	70
Comm. and Sout	1¼
Cons. Gas	24⅛
Cons. Oil	8¼
Cont. Can	38⅜
Cont. Ou	26¼
Corn Prod	63½
Cont. Motors	⅞
Cuba Co	½
Cub. Amer S	—
C. Am. Sug. p	—
Cmm-l Solv	7
Chesapeake	—
Cruc. Steel	23⅜
Cons. R. Cuba	—
—D—	
Canada Dry	15⅝
Del. Hudson	9½
Del. and Lack	5
D. Aircraft	44⅛
Drug Inc	4⅞
Dupont	96½
—E—	
East. Kodak	154
El. Auto Lit	15⅜
E. Pow. Lig	9¾
Elec. Bond	7¼
Erie (R.R.)	2
—F—	
Fox Film C.	21
Frep. Texas	25
Foster Wh.	14⅜
Firestone	16½
—G—	
Gen. Asphaet	15½
Gen. Elec.	33⅝
Gen. Foods	28¼
Gen. Motors	28¾
Guantánamo	—
Gillet Saf	6¾
Gimbel Bros	6⅜
Gold Dust	6⅞
Gooddrich R.	12¼
Goodyear	18
Gen. Bronze	3½
Graham Page	⅞
Gramby	—
Great North	14¾
—H—	
Homestake	61¾
Houston Oil	6¼
Hudson Mot	5¾
—I—	
Ill. Cent	—
Interb. R. T.	—
Int. Cement	41½
Int. Nicket	43¼
Inter. Tel	8⅜
I. Tel. F. S.	8⅞
Illin. Glas	50½
—J—	
Johns Mansv	68¼
—K—	
Kroger Groc	13¾
Kennecot	28¾
—L—	
Lambert Co	10¾
Lgg Myers	95
Loew-s Inc	41⅝
Loose Wiles	—
Lorillard	15½
Louisv. Nas	32¾
Ludlum Stl	—
Lehman Cor	24¾
Liquid Carb	15½
—M—	
Macy (H.R)	28¾
Montgomeri	31
Miss Pac. c	—
Miss. Pac. p	—
Murray Corp	5
—N—	
N. Y. Central	11⅜
Nash-Kelvi	7⅛
Nat-l Bisc	23
Nat-l Dist	18⅛
Nat-l Dairy	13½
Nat-l P. Li	6⅞
Nat-l Steel	50
North Amer	18⅞
N. A. Aviat-n	9
Nort. Pacif	7⅝
—O—	
Ohio Oil	9¼
Otis Elev	18¼
Otis Steel	7¼
—P—	
Packard Mot	3½
Paramount	7
Pennsylvann	14½
Pat. Mines	—
P. Petroleum	32
Pullman Co	23¼
Proc. Gamble	47
Pure Oil	9½
Puerto Rico	—
—R—	
Radio Corp	5¼
Rep. I. Steel	12½
Reynolds	37
—S—	
Schen. Dis	15¼
Safeway St	—
Sears Roeb	55
Shell Uni	11½
Simmons Co	16¼
Soc-Vacumm	12½
St. Paul p	⅞
So. Pacific	10⅝
South. Rv	7¼
Stan Brands	7
Stand Gas	3½
Stan. N. J.	46¼
Stan Oil C	27¼
Stewart War	6⅜
Studebaker	3⅞
—T—	
Texas Co	38⅜
Texas Gulf	30
Tinken Roll	35¼
—U—	
Unión Carb	64¾
U. Pacific	62½
Union Oil	18⅛
United Cor	2¼
Uni. Cor. pfd	25
Unit. Fruit	59
U. S. Rubber	26⅛
U. Aircraft	26
U. S. Steel	42
U. S. Inb. Alc	16½
U. Gas Corp	3⅜
—V—	
Vanadium	14⅝
—W—	
Warner Bros	4⅜
W. Brothers	3¼
West. Union	21
West. Elec	74⅛
Woolworth	43⅜
Yellow Tr	10⅞

PRECIO PROMEDIO DE LOS AZUCARES EN ALMACEN DEL 15 AL 30 DE MAYO ULTIMO

Precio promedio oficial en almacén, alcanzado por la libra de azúcar, en moneda nacional, para la segunda quincena y mes de mayo de 1938, obtenido por el procedimiento señalado en el Reglamento puesto en vigor por el Decreto Presidencial número 887 de abril 10 de 1936 y sus modificaciones.

Promedios de la segunda quincena de mayo de 1938	
Mariel	1.226523
Habana	1.241908
Matanzas	1.226523
Cárdenas	1.226523
Sagua	1.226523
Caibarién	1.211139
Cienfuegos	1.217540
Casilda	1.181386
Puerto Tarafa	1.239408
Pastelillo	1.239408
Manatí	1.241908
Puerto Padre	1.241908
Banes	1.241908
Antilla	1.241908
Manzanillo	1.207540
Santiago de Cuba	1.234001
Guantánamo	1.216771
Promedios del mes de mayo de 1938	
Mariel	1.250109
Habana	1.265494
Matanzas	1.250109
Cárdenas	1.250109
Sagua	1.250109
Caibarién	1.234725
Cienfuegos	1.241126
Caslida	1.204972
Puerto Tarafa	1.262994
Pastelillo	1.262994
Manatí	1.265494
Puerto Padre	1.265494
Banes	1.265494
Antilla	1.265494
Manzanillo	1.231126
Guantánamo	1.240357

MERCADO DE GRANOS

Cierre ayer en Chicago:

Avena:	
Julio	27
Septiembre	26⅝
Diciembre	27¾
Centeno:	
Julio	51½
Septiembre	50¾
Diciembre	52
Maíz:	
Julio	56⅞
Septiembre	57¾
Diciembre	56
Trigo:	
Julio	73
Septiembre	74⅛
Diciembre	75⅛
Trigo de Winnipeg:	
Julio	101⅝
Octubre	79½
Diciembre	77½

EL ORO Y LA PLATA

Cotizaciones al cierre ayer en la Bolsa de la Habana:

Plata contra billete americano	98	98¼
Oro acuñado contra billete americano	151½	153½

LA TABACALERA COMPAÑIA DE SEGUROS S.A.
(ACCIDENTES DEL TRABAJO)
GARANTIA - PROTECCION - SERVICIO
Edificio Bacardí, 201-21 HABANA
Teléfono M-7388
Telégrafo «NICOSEGURO»

GODOY-SAYÁN
SEGUROS Y FIANZAS
(INSURANCE AND BONDING)
TELEFONOS: M-9866 M-9867
AGUIAR 77
HABANA, CUBA

CIERRE DE LOS VALORES EN LA BOLSA DE N. YORK

NEW YORK, junio 7.—Las noticias del día, aparentemente, no han tenido influencia en el mercado, cuyas transacciones han vuelto a experimentar el mismo tono pesado e irregular de algunas recientes sesiones. Los precios en general estuvieron fraccionalmente más altos, sin que hubiera pronunciadas tendencias de firmeza o de debilidad durante la sesión. Algún alivio se derivó del mejor tono en general de los mercados de productos, pero por otra parte, noticias adversas sobre pagos de dividendos y otras noticias sobre paralizaciones industriales, anularon aquel factor de mejoría. El anuncio del Gobierno de que la PWA está lista para comenzar un importante número de proyectos inmediatamente después de la aprobación de la Ley de préstamos e inversiones, no tuvo reacción alguna e nel mercado. Las noticias recibidas hoy de Washington, contienen algunas indicaciones de que se ha logrado algún progreso en el compromiso de la Ley de Horas de Salarios, y en cuanto al cese del período legislativo en tiempo reglamentario todavía está en duda. El tono del mercado es de esperanza aun cuando continúa su característica de cautela.

CAMBIOS EN NEW YORK

Cierre ayer en New York:

Libra Esterlina	4.94⅞
Francos	2.77½
Pesetas	5¾

Los Hacendados toman posesión el viernes día 10

El acto se celebrará en el local del edificio situado en la calle de Zulueta, 10

Como dijimos otro día, esta semana tendrá efecto la toma de posesión de los miembros de la Asociación Nacional de Hacendados de Cuba, electos para desempeñar los cargos del Comité Ejecutivo bajo la presidencia del señor José Manuel Casanova, senador por Oriente y presidente del «ICEA» y de la «USEC».

Los miembros del Instituto y de la Unión Social, como es lógico, han sido invitados por el señor Manuel Aspuru, que aún ejerce la presidencia de la Asociación de Hacendados.

Otras personalidades sobresalientes han sido invitadas para dicho acto, que se celebrará en uno de los salones del edificio que la mencionada Asociación está terminando en la calle Zulueta.

Se ha invitado para las cinco de la tarde del próximo viernes, diez de los corrientes, y es seguro que todas las personalidades que han recibido la cortés invitación del señor Aspuru, concurrirán a felicitar al señor Casanova y sus compañeros, a la par que a sumarse a las exteriorizaciones por los éxitos del nuevo Comité Ejecutivo de la Asociación Nacional de Hacendados.

CAMBIOS

Tipos de venta al cierre ayer en Bancos de esta capital:

New York, cable	1/10P.
New York, vista	1/10P.
Londres, cable	4.95½
Londres, vista	4.95¼
París, cable	2.79
París, vista	2.78½
Madrid, cable	Nominal
Madrid, vista	Nominal
Italia, cable	5.29
Italia, vista	5.28½
Bélgica, cable	16.94
Bélgica, vista	16.93
Alemania, cable	40.22
Alemania, vista	40.21
Toronto, cable	1%D.
Toronto, vista	1 1/16%D
Hong Kong, cable	30.85
Hong Kong, vista	30.84
Amsterdam, cable	55.20
Amsterdam, vista	55.15
Buenos Aires, cable	26.50
Buenos Aires, vista	26.45
Suiza, cable	22.84
Suiza, vista	22.83
Japón, cable	29.10
Japón, vista	29.05
Suecia, cable	25.85
Suecia, vista	25.84

Bonos de Cuba

Cierre ayer en New York:

	Comp.	Vend.
Speyer	101¼	102
Speyer, 4½%	98¼	98½
Morgan 5%	104	—
Morgan, 5½%	100¼	101
Obras Públicas, 5½%	69	69½
Cuba Railroad, 7½%	48	51
Cuba Railroad, 5%	35	39
Cuba Northen, 5½%	33	33⅞
Manatí Sug. 7½%	23⅝	24⅞
Int. Tel. and Tel. 4½%	93⅜	94

LA BOLSA DE AMSTERDAM

AMSTERDAM, junio 7.—La Bolsa cerró hoy con tono firme, a los niveles más altos del día. Hubo especial firmeza en azúcar, tabaco, y en acciones d estaño, con una buena demanda de acciones de la American Steel.

MERCADO DE LONDRES

LONDRES, junio 7.—El mercado de valores abrió con tono quieto, aunque Kaffirs indicó algunas ganancias. U. S. Steel se vendió a 41.⅞; New York Central, 11.½; International Nickel 42.⅞; Bethelehem Steel, 43.¾; Cables sobre New York a $4.9446.

A las 2 p. m. se cotizaban en este mercado: U. S. Steel 42.¼; General Motors 29; Chrysler 42.⅞; New York Central 11.½; Anaconda Copper 23.⅞; International Nickel 43.⅞.

El oro se cotizó a $34.77 la onza fina, contra $34.80. El oro en barras se cotizó a 140 chelines 7 peniques, contra 140 chelines 8 peniques el sábado. La plata se cotizó a 19 peniques; baja de 1-16 penique.

VALORES

Aunque algo más animado, el mercado local de valores actuó ayer igual a los últimos días.

El bono de Obras Públicas estuvo firme, dentro de los precios cotizados en la Bolsa, desde la apertura hasta el cierre. Porque después de $1.000 a 69¾ que se vendieron durante la cotización de la mañana, se hicieron fuera de pizarra otras operaciones y a última hora de la tarde había más compradores al mismo precio.

Muy firmes actuaron los bonos de renta fija. Nos referimos a los de Speyer, Morgan, Estabilización del Azúcar, Deuda Interior, Papelera Cubana, Mercado Unico, Cuba Telephone y Gas y Electricidad. Se operó en los de la Deuda Interior, Speyer y Morgan.

Igualmente firmes estuvieron las Obligaciones del Ayuntamiento de la Habana. No así las Obligaciones Oro del Tesoro, que siguieron débiles.

Hubo alguna demanda por acciones de la Nueva Fábrica de Hielo, las Utilities del seis, las preferidas de la Jarcia de Matanzas y las únicas de los Unidos. Durante la Cotización Oficial de la Bolsa se vendieron 50 acciones beneficias de la Nueva Fábrica de Hielo, a cuarenta. Las demás operaciones en las emisiones mencionadas, se ejecutaron fuera de pizarra.

Muy quietos estuvieron los valores de la Cotización Libre.

MERCADO DE METALES

Cierre ayer en New York:

Cobre	*8.65
Plomo	3.85
Estaño	38.50
Nickel	0.35
Zinc	4.39
Manganeso	0.40

BOLSA DE LA HABANA

COTIZACIONES AL CIERRE AYER

COTIZACION OFICIAL
Bonos y Obligaciones República de Cuba

	Comp.	Vend.
Speyer 1904	103½	107
Deuda Int. 1905	99¼	102
Cuatro y medio 109	99½	103½
Morgan 1914	103	109
Morgan 5½ 1923	103	106
O. Públicas 5½ 1945	69½	69⅞
Obligaciones oro con 9 cupones	36	53
Obligaciones oro con 7 cupones	29	33
Obligaciones oro con 4 cupones	28¼	33
Azúcar 5½ 1940	100	103
República de Cuba, Morgan, Seriados, 5½%—1927:		
J — Vence 1o. de junlio de 1937	101½	104
Ayunt. Habana 1a. Hip.	94	—
Ayunt. Habana 2a. Hip.	95	—
Centro Asturiano	46	—
Banco Terr. S. B.	28	43
Cervecera	53½	—
Cerv. Obgs. no Hip.	14	—
Gas	110	—
Hav. Elec. Cons.	38	43
Havana Electric, Debentures, Obgs. no Hipt.	1	—
Edificio La Metropolitana, S. A.	30	—
Mercado de Abasto y Consumo 1a. Hip.	75½	90
Nueva F. de Hielo	104½	—
Papelera Serie B	97	—
Teléfonos	92	—
Unidos	10	—

Acciones

	Comp.	Vend.
Banco Terr.	7	—
Banco Terr. Bnfs.	¼	—
Cervecera	23	—
F. C. Cons. de Cuba, P.	3¼	5
Cuba R. R.	5½	—
Fibras y Jarcia	28	—
H. E. Utilities Co. P. 6%	37⅝	39
H. E. Utilities Co. P. 5%	7	14
H. E. Railway Co., Prfs.	¾	—
H. E. Railway Co., C.	⅜	—
Jarcia, P.	77	86
Jarcia, C.	8⅞	—
Licorera de Cuba	3	—
Mercantil, La (Seguros)	100	—
Metropolitan Auto Co.	102	—
Naviera, P.	13½	—
Naviera, C.	1	—
Nueva F. de Hielo	140	—
N. F. de Hielo Bnfs.	40	50
Pesca, P.	—	—
Pesca, C.	—	—
Teléfono, P.	37½	41
Teléfono, C.	12	—
Unidos	1⅞	3
Unión Oil	2½	5
Ira. Papelera Cubana	—	—
Cédulas Primera Papelera Cubana, 8%. (En circulación $500,000)	—	—
Cía. Muelles de Regla	100	200

COTIZACION A TERMINO
Ayer a las 3:30 p. m.
Entregas: días 15 y último de mes
Bonos y Obligaciones República de Cuba

	Comp.	Vend.
Speyer 5%	103½	108
Duda Int.	99	101
Speyer 4½%	98	104
Morgan 5%	103½	109
Morgan 5½%	103	105
O. Públicas 1945	69⅞	70⅛
Obligaciones oro con 9 cupones	36⅝	53
Obligaciones oro con 7 cupones	30½	31⅞
Obligaciones oro con 4 cupones	30⅛	31⅞
Azúcar	100	103
J. Morgan julio 1937	102	105
Ayuntamiento, 1a.	96	—
Ayuntamiento, 2a.	95	—
Centro Asturiano	50	—
Cervecera Int.	54½	—
Cerv. Int. Obgs. no Hip.	14	—
Gas y Electricidad	110	—
Hav. Elec. Railway Co.	36	42⅞
Havana Elctric Railway Co. Obgs. no Hipt.	1	—
Nueva F. de Hielo	104½	—
Papelera Cubana S. B.	98	—
Cuban Telephone Co.	92	—
Unidos	10	—

Acciones

	Comp.	Vend.
Cervecera Int.	22	—
F. C. Cons. Prfs.	3¼	—
Cuba Railroad, Prfs.	6	—
H. E. Utilities Prfs.	38	39
H. E. Utilities Pretes	1½	14
Hav. Elec. Ry. Co., Prfs.	½	—
Jarcia, Prfs.	77	—
Jarcia, Cms.	8	—
Licorera de Cuba	3	—
Naviera, Prfs.	10	—
Naviera, Cms.	1	4
Nueva F. de Hielo	140	—
N. F. de Hielo Bnfs.	40	—
Teléfonos, Prfs.	37½	39
Ferrocarriles Unidos	2⅛	4
Unión Oil Co.	2¾	4

COTIZACION LIBRE
Bonos y Obligaciones

	Comp.	Vend.
Inter. Tel. Convert., 4½%	80	—
Inter. Tel 5% 1955	50	—
Cuba Tel. Co 7½%	95	—
Cuba R. R. 5% 1952	36	—
Cuba R. R. 6%	37	—
Cuba R. R. 7½% 1936	49	—
Nort. de Cub 5½% 1942	36½	—
Manatí Sug. 5½ 1942	20	—
Vertientes Sug. 7% 1942	10	—
C. Gallego 6% 1975	45	—
V. Tennis 3% 1949	4	—
Pro A. Musical 7%	40	—
C. Español 6%	50	—

	Comp.	Vend.
Inter. Telp. and Tel.	8	—
Acciones		
Cía. Cubana de Electricidad Prfs. $ 6.00	23	24⅞
Cuban Ame. Sug. Prfs.	50	—
Cuban Ame. Sug. Cms.	3	—
Cuba Co. Cms.	½	1½
Auxiliar Marítima (Suscripción)	5	10
Seguros La Comercial (Suscripción)	50	—
Seguros El Comercio	90	—
Central Violeta	4	—
Guantánamo, Prfs.	12	—
Guantánamo, Cms.	1	—
Cía. Litográfica, Prfs.	30	—
Litográfica, Cms.	—	—

El anunciado aumento de la tarifa de practicaje, encarecería los pasajes con grave perjuicio para el turismo

No están conformes los navieros con ese propósito, cuya práctica causaría también perjuicio al comercio que se dedica a la importación, así como al público consumidor

La Cámara de Comercio de la República de Cuba, con noticias de que en la junta celebrada el día 26 de mayo último en la Capitanía del Puerto, por los Prácticos del Puerto de la Habana, con asistencia de dos Delegados de los Consignatarios de buques designados por la Asociación de Comercio e Industria de la Bahía de la Habana, se acordó modificar la tarifa de practicaje para este puerto, aumentando los derechos de la misma, se ha dirigido al Secretario de Defensa rogándole que no recomiende la aprobación del proyecto de nueva tarifa de practicaje para el Puerto de la Habana.

En su exposición dice la Cámara de Comercio Cubana que «la Sección de Navegación de ese organismo, en en la reunión celebrada el día 2 de junio actual, trató de la modificación de la tarifa de practicaje, informando su Presidente que los delegados de los navieros que concurrieron a la Junta de la Capitanía del Puerto, no estuvieron conformes con las alteraciones hechas a las tarifas de practicaje en vigor, por considerar injustificada la elevación de los derechos, ni tampoco con la forma en que se desenvolvió la junta, por no habérseles dado copia del proyecto de la nueva tarifa para su conocimiento y estudio; acordando la citada Sección de Navegación formular la petición que ahora hace de que no se recomiende por el Secretario de Defensa dicha nueva tarifa».

«Sabemos solamente—dice la Cámara de Comercio—que se pretende aumentar los derechos de practicaje; pero no en qué cuantía, por lo que no podemos impugnar concretamente ninguna de las nuevas partidas de la tarifa. Sin embargo, como toda elevación de impuestos o derechos de cualquiera clase que sean, resulta inoportuna y perjudicial, en alto grado, en los momentos actuales en que el país está sufriendo fuerte depresión económica, que ha hecho desistir al gobierno de la creación de nuevos impuestos o de aumentar los existentes, estimamos que no es el momento de subir la tarifa de practicaje, porque se causaría grave mal al comercio importador y también al pueblo, porque ese aumento produciría el alza de los precios de todos los artículos que importamos. Además, tenemos entendido, que la nueva tarifa de practicaje sube los derechos a los barcos excursionistas o de turistas, en perjuicio de las compañías de vapores que se encargan de traer visitantes que vienen a dejar dinero en Cuba, las que se verían obligadas a encarecer los pasajes con detrimento del auge que está alcanzando el turismo en Cuba y que nuestro Gobierno trata de atraer y darle facilidades por los beneficios cuantiosos que deja.»

Se ha creado una biblioteca para el Municipio con libros que los particulares ceden voluntariamente

Lo hacen en calidad de préstamo destinados al servicio público. Continuaron los pagos al personal de diversos departamentos. Acumulan los $100,000 para la Policía

El alcalde de la Habana, doctor Antonio Beruff Mendieta, llevó ayer a un decreto la feliz iniciativa del historiador de la Ciudad, nuestro compañero doctor Emilio Roig de Leuchsenring, por la que se crea en la oficina a su cargo una «Biblioteca Histórica Cubana y Americana» de carácter público y verdaderamente original.

El decreto en cuestión dice así:

«Habana, junio 6 de 1938.

«Por cuanto: El historiador de la Ciudad, Dr. Emilio Roig de Leuchsenring, me ha propuesto la creación, en el local del Palacio Municipal donde se encuentra instalada la oficina a su cargo, de una Biblioteca Histórica Cubana y Americana, que esté abierta al público todos los días hábiles, durante las horas laborables.

«Por cuanto: Dicha Biblioteca ha de estar formada exclusivamente:

«a): Por libros depositados de manera permanente en la oficina del Historiador de la Ciudad, y que, al efecto, serán facilitados por éste, de los que posee en su biblioteca particular;

«b): por libros pertenecientes a las bibliotecas privadas del referido historiador y de los señores Enrique Gay Calbó, Mario Guiral Moreno, Raquel y Ramón Catalá, José L. Franco, Francisco G. del Valle, Emeterio S. Santovenia, Gerardo Castellanos, Félix Lizaso, Elías Entralgo, Julio Villoldo, Fermín Peraza, Joaquín Llaverías, Federico Córdova, Manuel Bisbé, Roberto Agramonte, Federico Castañeda y José Antonio Ramos, quienes, por medio del doctor Emilio Roig de Leuchsenring en su oficina de Historiador de la Ciudad, ponen sus respectivas bibliotecas particulares al servicio público, prestando sus libros siempre que sean solicitados por los lectores y durante un período de tiempo no mayor de cinco días para cada libro, encargándose el historiador de la Ciudad de enviar a recoger y de devolver las obras en esta forma pedidas;

«c): por libros pertenecientes a las bibliotecas privadas de otras personas que al efecto los ofrecieren, previo informe aprobatorio del historiador de la Ciudad, y sin que pueda haber en dicha Biblioteca Histórica Cubana y Americana obra alguna de propiedad municipal, toda vez que las de este carácter están a disposición del público en las bibliotecas municipales.

«Por cuanto: Tanto el doctor Roig de Leuchsenring como los señores Enrique Gay Calbó, Mario Guiral Moreno, Raquel y Ramón Catalá, José L. Franco, Francisco González del Valle, Emeterio S. Santovenia, Gerardo Castellanos, Félix Lizaso, Elías Entralgo, Julio Villoldo, Fermín Peraza, Joaquín Llaverías, Federico Córdova, Manuel Bisbé, Roberto Agramonte, Federico Castañeda, José Antonio Ramos, y los demás contribuyentes futuros, conservarán la propiedad de todas y cada una de las obras que, según indican los apartados a), b) y c), han de integrar la Biblioteca Histórica Cubana y Americana anexa a la oficina del Historiador de la Ciudad, y podrán retirarlas o dejar de facilitarlas en la oportunidad en que cada uno de ellos lo crea conveniente.

«Por cuanto: La prestación que de sus bibliotecas particulares hacen dichos señores será absolutamente gratuita, sin erogación alguna para el Municipio.

«Por cuanto: Esta Biblioteca Histórica Cubana y Americana que proyecta organizar el historiador de la Ciudad completará los servicios públicos de carácter histórico nacional que ha venido efectuando aquél en su oficina con la guarda, custodia y exhibición a los investigadores y estudiosos, de los libros de Cabildos del Ayuntamiento y demás documentos históricos municipales, y con la publicación de los Cuadernos de Historia Habanera, de las actas capitulares del Ayuntamiento de la Habana y de los volúmenes de la Historia de la Habana.

«Por cuanto: La creación de dicha Biblioteca Histórica Cubana y Americana ha de reportar innegables beneficios a nuestro pueblo en general, y a los cultivadores de las disciplinas históricas en particular, contribuyeron notablemente a ampliar la cultura de los habitantes de este municipio.

«Por cuanto: Es digna del más justo y cálido encomio la generosa actitud adoptada por los intelectuales ya citados, de poner sus bibliotecas privadas al servicio público y demostrar así, con práctica elocuencia, el vivo interés que sienten por la difusión de la cultura, ofreciendo la enseñanza y las doctrinas contenidas en las obras que poseen, a todos los habitantes de esta ciudad y de la República que tengan a bien consultarlas.

«Por cuanto: Esta Alcaldía estima, por las razones expuestas, que debe aceptar este proyecto que el historiador de la ciudad le ha presentado, y hacer presente a los referidos intelectuales su reconocimiento lpor la gentil prestación que de sus bibliotecas particulares han ofrecido al Municipio de la Habana.

«Por tanto: En uso de las facultades que me conceden las leyes vigentes, resuelvo:

«Primero: Autorizar al historiador de la Ciudad, doctor Emilio Roig de Leuchsenring, para que cree y organice en el local del Palacio Municipal donde se halla instalada la oficina a su cargo, y como anexa a la misma, una «Biblioteca Histórica Cubana y Americana», que estará abierta al público todos los días hábiles, durante las horas laborables. Dicha Biblioteca quedará constituída de la manera que se indica en los considerandos anteriores.

«Segundo: Cúrrense por la Secretaría de la Administración las órdenes que sea menester para el cumplimiento de lo dispuesto.—(f) **Antonio Beruff Mendieta**, alcalde municipal».

Según noticias, esta Biblioteca será inaugurada el día 11 próximo.

Trasmisiones de dominio

Conoció la Junta de Amillaramiento del departamento de Impuestos Municipales, de las siguientes trasmisiones de dominio de fincas urbanas:

Ante el notario doctor Ernesto M. Angulo, vendió el señor Santiago Millán y Esquivel, al señor Faustino Angones Rubiera, la mitad proindivisa de la casa Galiano 74, en la suma de 46,000 pesos.

Ante el notario doctor Armando Larrea y Piña, vendió María Teresa Aranda y Muñoz, a José Grau y Triana, parcelas de la manzana número 18 del reparto Rebollo, en el Vedado, con 87 y 495 metros, respectivamente, en la suma de 3,500 pesos.

Ante el mismo notario vendió el juez de Primera Instancia del Este, doctor Eduardo C. Lens y Díaz, a Teresa Martín Seisdedos, terreno de la finca «Hortensia», en Arroyo Apolo, en la suma de 1,660 pesos.

Los señores Manuel, Guillergo y José Suárez Valdés vendieron al Centro de la Propiedad Urbana de la Habana, el solar 6 de la manzana 33 y 15 de la finca «Dolores», en el Cerro, con 314 metros, en $5,072.40.

Recaudación municipal

El movimiento de fondos ocurrido en la tesorería municipal el día 6 del actual, según la nota facilitada por el contador, fué como sigue:

Recaudación: por ejercicio corriente, $4,010.53; por resultas, $786.64; para el Consejo Provincial, $718.45; y por Plumas de Agua, $745.80.

Existencia en Caja: De ejercicio corriente, $5,534.59; de resultas, $17,995.63; del Consejo Provincial, $17,947.04; de depósitos del Acueducto de Albear, $17,660.55; y por depósitos de todas clases, $155,948.40.

Nuevos pagos ordenados

Cumpliendo lo dispuesto por el alcalde, la Contaduría municipal cursó las órdenes de pago de haberes del mes de mayo, correspondientes a las nóminas de personal de la presidencia del Ayuntamiento, por $1,375.00; del departamento de Gobernación, por $3,393.33; cajas de cadáveres, por $779.98; y varias nominillas más, que hicieron un total de $5,754.98.

Con esas obligaciones se cerró, por el momento, el capítulo de pagos, muy a pesar, por cierto, del diligente contador, señor Armando Paz Larrabide, que siempre se interesa por el abono puntual de las nóminas de personal, si bien en este caso se ve obligado ya a acumular fondos con destino al próximo pago a la Policía Nacional.

ORO

Cubano, pago 1.52 prima.
Americano, pago 1.53 prima
RAMON DEL VALLE
M-7611.—TENIENTE REY, 33.

Cotizaciones

COTIZACION DE LA LIBRA

La libra esterlina se cotizó ayer al cierre del mercado local a $4.95½.

COTIZACION DE LA PESETA

La peseta española se cotizó ayer, al cierre del mercado local, nominal.

COTIZACION DEL FRANCO

El franco francés se cotizó ayer en el mercado local, a razón de 35.84 por dólar.

ACCIONES DE LOS BANCOS

Cierre ayer en New York:

Guaranty Trust Co.	206
New York Trust o.	78¾
Chase Nat. Bank	27¾
National City Bank	23¼
Public Nat. Bank	23¼
Manufacturers Trust	34⅞
Irving Trust	10¾
Corn Exchange Ban	43¼
Chemical B. Trust Co.	38½
Bankers Trust	42⅛
First National of N. Y.	1.550
Bank of Manhattan	21¼
Central Hannover	78¾
Firt Nat. Boston	36
Royal B. of Canada	168
First Boston Cor.	15⅝
Continental Bank	11⅝

EN EL MERCADO DE CRUDOS DE EMBARQUE HUBO OFERTAS QUE FLUCTUARON ENTRE 2.73 Y 2.78

Los refinadores permanecieron retraídos en espera del resultado de la rebaja que habían anunciado para ayer. Los futuros no experimentaron cambios. Londres sostenido

Tras la actividad del día anterior, el mercado de crudos para embarque estuvo quieto ayer. Los refinadores permanecieron retraídos, al parecer en espera del desarrollo de la demanda por el refino, como consecuencia de la rebaja que hicieron en su cotización. Cabe suponer—a juzgar por las informaciones recibidas—que la demanda no respondió al propósito que perseguían con la rebaja del precio los refinadores, porque varios de éstos desistieron del aumento que anunciaron para ayer.

Las ofertas que hicieron durante el día los tenedores de crudos de Filipinas y Puerto Rico, fueron moderadas y a las bases de 2.73 para arribos a mediados del presente mes; para llegadas en este mismo mes y comienzos de julio, a 2.75; para embarques en junio-julio a 2.77, y para embarque en julio-agosto a un punto más, o sea 2.78.

Se dijo que «probablemente había disponible una pequeña cantidad de Cuba, para embarcar en el presente mes, al equivalente de 2.75».

MERCADO DE FUTUROS.—Según las cotizaciones del cierre de la Bolsa del Azúcar de New York, tanto los crudos para entregas futuras del contrato americano como los del contrato mundial, no experimentaron cambio que merezca destacarse, en comparación con el cierre del lunes.

Las ventas del contrato No. 3 reportadas, son éstas: 1.150 toneladas en julio, 2.000 en septiembre, 100 en enero

VIBOREÑAS

Los santos de hoy

Santa Sira y los Santos Guillermo, Maximino, Salustiano, Medardo, Eutropio y Caliope.

Celebra sus días la caritativa y estimadísima dama Sira Hernández de Cardona, esposa del señor Juan Cardona Herrera, impedidos de recibir a sus amistades.

Esta trilogía admirable de gentiles figulinas:

Sira Rodríguez Oliva, Sira Martínez Herrera y Sira Montané Méndez, tres trigueñitas de esculturales bellezas.

De ser hoy los días del querido amigo y compañero en la Federación Nacional de Jubilados Guillermo Cacho Negrete, le dedico mi más expresivo saludo.

Son los días del estimado convecino señor Salustiano González y Ceballos, al que junto con su amada esposa la bondadosa dama Julita Gurra deseo las mayores felicidades.

Una boda en el Carmen

En mi poder la invitación para la de la bella señorita Moraima Hernández y del Campo y el estimado amigo joven Dionisio Granado Rodríguez, Administrador del teatro «Tosca», señalada para la noche del miércoles día 15, n este suntuoso templo.

Les quedo agradecido a sus padres por su cortesía y prometo a tan gentil amiguita y a Dionisio una expresiva reseña.

San Juan de Letrán

También es en mi poder esta invitación:

«Gloria Tarafa Ismael Camaraza y Carmen Sandoval y José Inclán, tienen el gusto de invitar a usted al matrimonio de sus hijos Lydia y José Domingo, que se celebrará en la Iglesia de San Juan de Letrán el el día 18 de junio de 1938, a las 9 y media p. m.»

Les doy las gracias por s uatención.

Esmeralda Serrano Ibarrola

Celebra hoy su cumpleaños esta predilecta amiguita, adorada hija de los apreciables esposos señora Consuelo Ibarrola y el señor José Serrano.

Muy presente la tengo y le deseo cumpla siempre muchos y muy dichosos años.

Sra. Amelia Espinosa de Aedo

También celebra hoy su cumpleaños tan apreciable dama, amada esposa del cumplido caballero Francisco Aedo del Río.

Hasta su hogar en Luz No. 44 llegarán muchos y expresivos mensajes y en estas líneas yo así le remito el mío.

Don Agustín Feito

Ejemplo de la más constante laboriosidad, es don Agustín el estimado convecino, de los que laboran por el mayor auge de nuestra Ciudad Nueva, dotándola de confortables residencias.

La calle de Milagros pronto tendrá un hermoso aspecto en su entrada de la Calzada 10 de Octubre, al Este, en dirección al Reparto de Lawton, pues don Agustín está derribando la centenaria casa que allí existe y levantará modernos edificios, habiendo terminado ya una cómoda residencia para dos familias por dicha calle de Milagros.

Madrugador, como todo hombre activo, gusta de saludar al Astro Rey desde el jardín de su hogar, en la esquina de Delicias, en medio de un ambiente de perfumes de flores.

Ha cedido a la vía pública una buena cantdiad de metros de terreno, con lo que la entrada a la calle de Milagros quedará ensanchada en unos tres.

¡Un caluroso aplauso dedico a don Agustín, y ojalá que los que puedan, como él, imiten su tesonero empeño a favor de nuestra Ciudad Nueva!

Temporadistas

El miércoles día quince, embarcarán para la gran «Babel de Hierro», el querido amigo Miguel Montejo y su hermosa heredera, la señorita Mignon, en viaje de recreo.

Con mi anticipado saludo de despedida, les deseo la más agradable permanencia en la gran ciudad de New York.

De regreso

Después de haber permanecido en extenso recorrido por el interior de la República, el estimado convecino señor Eulogio González Vázquez, de nuevo se encuentra entre nosotros, y en su hogar al lado de su amada esposa la bondadosa dama Rosario Núñez, disfrutará de un merecido descanso.

Correspondo a su afectuoso saludo dedicándole el mío muy expresivo.

Angelina Puig Armenteros

Muy presente tuve en su cumpeaños a tan estimada y bella amiga, a la que sincero afecto profeso junto con sus familiares.

Bien sabe Angelina, la simpatiquísima «prietecita», todo lo bueno que le deseo, por sus valiosos dotes de execelente amiga.

Un animado baile

Lo fué el celebrado por los apreciables amigos Corredores de Aduanas en su elegante local, fiesta exclusiva de socios que se vió muy concurrida, pues de ella disfrutaron muchas distinguidas damas y gentiles figulinas, dando a conocer la siguiente relación de nombres de varios de los grupos que formaban:

Olga Santana.
Carmen Rubiera.
Lilia y Georgina Figarola, Anita y Fina Alvarez, Alicia y Mercedes Lovo, Caridad y Regla del Junco, Margarita y Loreto Rivas, Josefina y Esperanza Castro, Esther y Clarita González Latorre, Josefina Aguirre, Eva y Olga Magallanes, Margarita y Queta Portela, Blanca y Carmen Mujica, Copy y Teté Noroña, Amparito y Carmen Carrión, Nina Junco.
Mina y Teté Jardín.
«Bebita» Ortiz.
Olga y Berta Callejas, Antonio e Hilda Fernández Trevejo, Argelia Menéndez, Lea Otaño, Mina Díaz, Delia y Vicenta Zamora, Elena María, María Claudina López, Rosa Presa, Emma Dávila, Pilar Ruiz, Delia y Elena Suárez, Isabelita Núñez, Olga Díaz, Graciella Illa, María Berdeal, Conchita Yodarsabel, Carmen Artiles, Lucía Villa, Estrellita Arteaga.
Graciella Santana.
Florita y Alicia Fernández.
Estela Vázquez, Isabel González, Pura González, Milagros y Aurora Naranjos, Delia Estévez, Mercedes y Digna Bravo Cruz, María y Esperanza Estévez, Isabel García, Uramia Murla, Alicia Bonachea, Zaida y Alicia Mallach; Modesta y María Alvarez, Hilda Hernández, Fina Alvarez, Margarita García, Josefina Pérez, Mary Montiel, Margarita Correa.
Grace Santi Fernández.
Celia Rosa Gómez,
Odilia García, Natalia Ramos, Adela Delgado, Amalia Arroyo, Nilda Suárez, Hirma Villalobos, América Fernández, Dora Alonso, Rosalina Valdés, Antonia Alonso, Museta Pons, Estrella Iglesias, Isabel García, Luz García, Pituca Noriega, Delia Díaz, Dora de Castro Verde, Ana Lantaron, Angela Lambi, Raquel García.

Pronto la triunfante Directiva de este prestigioso Club que preside el cumplido amigo Virgilio Suárez celebrará otra fiesta, cuya fecha inmediatamente daré a conocer a sus incontables simpatizadoras.

Urbano del Castillo.

M A T A N C E R A S

En el Tennis

La despedida a las Obias.

Traigo hoy a estas «Matanceras» una interesante foto del té con que las instituciones matanceras Señoritas de la Caridad, Madres Católicas, Cruz Roja y Antiguas Alumnas de «La Milagrosa» despidieron con motivo de su viaje a Europa a la señora viuda de Altuna, Iluminada Obias, y su hermana Sarah, que a bordo del «Reina del Pacífico» navegan hoy con dirección a Francia.

Aparecen aquí, junto a Iluminada y Sarah Obias, las presidentas del Tennis, Lolita Solís de Villabella; de la Cruz Roja, María Dolores Núñez de Beato; de las Señoritas de la Caridad, doctora Carmita Urréchaga; de las Antiguas Alumnas de «La Milagrosa», Lola Rodríguez viuda de Argüelles, y de las Madres Católicas, Clarita Gómez de Linares.

Con preciosos ramos de flores fueron obsequiadas esas viajeras que pasarán un año en Tolousse, dejando un hondo vacío en la sociedad yumurina, donde tanto se las quiere y estima.

En Palacio

La junta de hoy.

Para las dos de la tarde están convocados todos los alcaldes de la Provincia con nuestras principales autoridades, el gobernador doctor Delgado, el alcalde Casas, el jefe militar del distrito teniente coronel García Pedrosa y muy destacadas personalidades de la localidad, así como el Comité Pro Centenario del Hospital Santa Isabel que preside el doctor Tapia, para tratar asuntos importantísimos sobre los actos del día 24 de julio.

Terminada ya la impresión de los sellos conmemorativos de los cien años de existencia de ese edificio, quedará mañana mismo abierta la venta de esa emisión que todo buen matancero debe acoger con agrado, cariño e interés.

Representaciones del Rotary, del Consejo Provincial, del Ayuntamiento, de los Caballeros Católicos, de las Logias Masónicas, del magisterio y jefes de departamentos de las oficinas públicas, están citados también a esta junta de la que levantaré acta en mi próxima correspondencia.

Marriage

En la intimidad.

En horas de la tarde del pasado sábado tuvo efecto la boda de la graciosa y bella señorita Luz Loredo con el caballero y cumplido joven Enrique Núñez García, interesante pareja que disfruta en el seno de la sociedad matancera de los mayores afectos.

Ante el doctor Aristides Rusinyol y Carballo ratificaron sus juramentos de amor Luz y Enrique, testificando el ceremonial, como me cupo la satisfacción de adelantar exclusivamente hace ya algunos días, los doctores Guillermo Caballero Gil, eminente galeno yumurino; el juez doctor Santiago Mencía, el presidente del Casino Español, señor Eudoro Alba; el doctor Fernández de Castro, el doctor José Iribarren y el prestigioso empresario matancero Manolo Velasco.

Un selecto concurso de las más íntimas amistades de las familia Soto-Loredo y Núñez-García presenciaron el acto que, desprovisto de toda pompa, se ciñó a muy íntimo carácter.

Con esplendidez fueron obsequiados los concurrentes a esta boda, de la que tan gustosamente levanto acta en estas columnas del DIARIO DE LA MARINA.

Sean felicísimos los esposos Núñez-Soto.

Los novios de la C. M. Q.

Huéspedes de Matanzas.

Objeto de los mayores agasajos viene siendo la feliz pareja que en la Catedral de la Habana y apadrinados por el teniente coronel Manuel Benítez Valdés y su bellísima esposa Lolita Ochoa recibieron la bendición de la Iglesia a sus felices amores y de cuyo acto tan espléndida información gráfica ofreció ayer nuestro suplemento de Rotograbado.

Entre los actos de afectuosa bienvenida recibidos por los esposos Marín-Domínguez puedo destacar el almuerzo que les fuera ofrecido en la mañana de ayer en el Restaurant Velasco por su propietaria, la señora viuda de Manso, que con sus bellas hijas sentó a la mesa a la interesante pareja y al compañero de «El Imparcial», Bernardo Rodríguez.

Tenía mi cubierto en esa mesa de la señora viuda de Manso, pero otra invitación aceptada con anterioridad, en San Miguel de los Baños, me privó del placer de confraternizar con los novios de la C. M. Q.

De enfermos

Los nombres en el capítulo.

Sigue siendo delicadísimo el estado de la señora viuda de Lima, la respetabilísima matrona doña Matilde Romero, que se debate entre la vida y la muerte a los noventa y dos años de edad.

Es asimismo muy delicado el estado de salud de Alberto de Ribeaux, al que asiste el doctor Fernando Pagés y a cuya cabecera velan amorosamente con la esposa del enfermo, Fina de Sandoval y de Vera, y los hermanos de Alberto, que no se separan un instante de su lado.

Puedo decir, en cambio, que es en extremo satisfactorio el estado de don Antonio de Casas Vázquez, al que comienza ya el doctor Inclán a retirarle los aparatos y entablillados con que ha vivido últimamento, en un más que martirio, verdadero calvario.

La última visita que hiciera el famoso especialista doctor Inclán a ese enfermo, augura que muy pronto estará restablecido del todo.

Cerraré el capítulo diciendo que está ya del todo bien, habiendo sido dada de alta, la graciosa jovencita Lolita Argüelles y Rodríguez, que ha guardado cama durante varios días en la señorial residencia de su señora madre, aquel hermoso palacete de la calle de Milanés y Jovellanos.

Otro homenaje

En la C. M. G. H.

Lo ofrece esta noche la radioemisora del señor García a los novios de la C. M. Q., que hospedados en el Hotel Louvre desde su llegada a esta ciudad, vienen siendo objeto de las más cálidas pruebas de simpatías. Para las nueve pasado meridiano está señalado el acto de hoy en aquellos estudios de la calle de Santa Teresa, para el que se me invita gentilmente.

Julia Simeón

La viuda de Botet.

Está ya en Matanzas, en su bonita quinta del quartier de Bellamar, donde pasará los meses de más rigor del verano, la distinguida dama que fué una de las figuras más refulgentes de nuestra sociedad en los años de la post-guerra.

En compañía de sus hijos el joven matrimonio doctor Antonio Botet, que realizó en estos momentos una excursión pesquera alrededor de la Isla en el yacht del superintendente del Ferrocarril de Hershey, señor Jacinto González, a quien acompaña en su trip, y la gentil señora Angélica Fernández Labarrere, pasará Julita entre nosotros una deliciosa temporada.

El cronista saluda afectuosamente a esos nuevos temporadistas de la Playa de Bellamar.

La Compañía Becerra-Robles

En «Sauto».

Se presenta esta noche en el palco escénico del magno coliseo de la plazuela de Estrada Palma el conjunto artístico en que figura Blanca Becerra y el primer actor Arturo Robles, con Federico Landeiro, el popular gallero, y De la Hoz, el negrito insuperable.

Con la obra de Luis del Olmet titulada «Mala madre» y la bufonada cómica «Sucedió en Matanzas» amén del gran acto de variedades que integra la tercera parte de la función, llevarán esos artistas esta noche a «Sauto» público desbordante.

Mañana: «Cosas de mi Cuba» y «La última pena».

De enhorabuena

Fausto Campuzano.

Acaba de ser designado guarda-almacén de la Superintendencia Provincial de Escuelas el estimado caballero que desde hace tantos años labora en aquella oficina con expediente y ejecutoria brillantísimos.

Por este ascenso con que acaba de premiar los servicios de Fausto Campuzano y Hernández el secretario de Educación doctor Sirgo, se intensifican en esta ciudad las simpatías y la fama de que goza ese joven funcionario, de espíritu justiciero y ecuánime.

Enfermo

Un simpático jovencito.

Hectico Pagés y Morales, el primogénito del Representante a la Cámara por esta provincia doctor Héctor Pagés Cantón y su bella esposa Esther Morales Domínguez, guarda cama desde hace una semana, víctima de fuerte ataque grippal que con fiebre, lo aleja de sus juguetes y sus amiguitos del faurbourg.

Motivo ha sido la dolencia que aqueja a Hectico de que hayan demorado su partida para San Miguel de los Baños los esposos Pagés-Morales.

Por el más pronto y total restablecimiento de ese inteligente chiquillo hace votos el cronista.

Rumbo a la Habana

Vinetta Esnard Heydrich.

Embarcó para la capital, donde será huésped de sus tíos, los esposos doctor Alfredo Febles y Margarita Heydrich, la interesante mademoiselle que es prometida del joven Bernabé de la Torre, hoy al frente de la parte técnica de esa popular radioemisora Ideas Pazos tan sintonizada en toda la República.

Una larga temporada hará en la Habana la señorita Esnard y Heydrich, a la que deseamos grata su estancia en el Almendares.

Una invitación

Del Deportivo cardenense.

Llega a mi mesa para todos los actos sociales que se celebren en la progresista institución de la Perla del Norte durante el año de 1938.

Al acusar recibo de esa gentil cortesía de la Directiva del Club Deportivo de Cárdenas, deséoles los mayores éxitos a los distinguidos caballeros que hoy rigen sus destinos.

«Rebelión»

En «Velasco».

Se proyecta esta noche por la pantalla del cine de frente al parque la gran película, creación de Bárbara Stanwyck, en la que toman parte Preston Foster y Dennis Odea.

Se completa el programa con la cinta «Canto de amor», por Lily Pons y Henry Fonda.

Para el jueves anuncian los programas «Fantasmas bohemios», de la Metro Goldwyn, y la divertida comedia «Un par de gitanos».

Dos llenos hoy y mañana en «Velasco».

La última nota

Para decir que contrajeron nupcias ayer en la intimidad más grande, la graciosa y bella señorita Luisa Macías y el caballero joven Juan Castillo, testificando el acto los señores Evaristo Cotilla y José Sánchez.

Mis votos por su ventura.

Manolo JARQUIN.

ACUSACION

Zelik Maymain, de 67 años, vecino de Jesús María 31, fué arrestado por miembros de la Segunda Estación, por acusarlo el menor Eugenio González Llerena, de 8 años y vecino de Jesús María 20, de haberlo hecho caer al pavimento causándose lesiones leves.

EL CAPITAN MANUEL ORTA LLEGO AYER EN SU AVION DE LOS ESTADOS UNIDOS

El capitán Orta rodeado del Jefe de la Aviación, comandante López Jorge; del capitán Alvarez, capitán Ceballos, familiares, clases y alistados que fueron a recibirlo al Campo de Aviación.

Piloteando el avión Curtis Wright 19-R No. 50, del Ejército Constitucional, aterrizó a las seis de la tarde de ayer en el campo de aviación «Teniente Brihuegas», el Capitán Manuel Orta, en compañía del sargento J. Travaillot, después de haber participado en el Carnaval Aéreo celebrado en Birmingham, Alabama. En dichas competencias puso muy alto el nombre de Cuba dando pruebas reiteradas de su pericia y ganando varios trofeos.

El Capitán Orta demoró cinco horas en llegar al campo de aviación, donde se le tributó un cariñoso recibimiento por compañeros, encontrándose entre ellos el Jefe de la Aviación Comandante López Jorge, los Capitanes Tomás Alvarez y Ceballos, el Teniente Bermúdez, y J. Jerez, del Negociado de Prensa y Radio del Ejército, y varios familiares y amigos.

Anuncios Clasificados de Ultima Ho

Más ANUNCIOS CLASIFICADOS de ULTIMA HORA en la página 19

Profesionales

5 DENTISTAS

DR. ARMANDO CRUCET

Cirujano dental y oral de la facultad de Pennsylvania y del Gareston Hospital of Oral Sugery. Exprofesor de la Moffit Porceloain Dental School de Filadelfia.

Tratamiento médico quirúrgico de la piorrea alveolar, dentaduras de porcelana, cordales impactados. Rayos X, diaterma, electro coagulación. Infrarojo. Alta frecuencia. Rayos Violeta.

Consultas por hora fija
15 y L. Vedado
Telf. F-5153.

COMPRAS

9 CASAS

COMPRO CASA EN REPARTO, DOS o tres mil pesos, dando hasta mil contado, resto pagos mensuales, tiene que tener por lo menos tres habitaciones. No trato corredores. Julio, Virtudes 144 primer piso.

COMPRO CASA MODERNA EN LA Habana, de $4,000 a $5,000. Informes: F-6149.

COMPRAS

17 MUEBLES Y PRENDAS

SI DESEA VENDER SUS MUEBLES objetos de arte, lámparas, «Birmania», A-7913, pago más que nadie. Amistad 63 entre San José y San Rafael.

U-5484, COMPRO MUEBLES, OBJEtos arte, vajillas, porcelanas, plata, pianos, alfombras, máquinas coser, escribir, libros, antigüedades y todo lo que tenga por vender. Acudo en seguida. U-5484

U-6970: COMPRO MUEBLES, OBJEtos arte, vajillas, porcelanas, plata, pianos, alfombras, máquinas coser, escribir, libros, antigüedades y todo lo que tenga por vender. Acudo en seguida. Pago bien. U-6970

COMPRO MUEBLES

Pignoramos y compramos joyas finas, artículos plata, bronce, porcelana, cristal, marfil, alfombras máquinas escribir, Singer, radios, lámparas, muebles, ropa de hombre y objetos valor.

«LA REGENCIA»
Suárez números 8 y 10
Telf. A-6628

SUSCRIBASE Y ANUNCIESE EN EL «DIARIO DE LA MARINA»

SERA INAUGURADO EL DIA 19 EL PARQUE DE RECORDACION DEL BOSQUE DE LA HABANA

Prohibidos los actos públicos en el Parque San Salvador. Abierta al tránsito la carretera del Central «Conchita» al pueblo de Alacranes. Resoluciones de la Secretaría de O. P.

Por disposición del ingeniero Jefe de la Ciudad, se ha participado a la División Central de la Policía Nacional que prohiba la celebración de actos públicos en el Parque «San Salvador», en el Cerro, hasta tanto se terminen en el mismo las obras de mejoras y embellecimiento que se llevan a cabo por la Jefatura de la Ciudad.

Un informe del Secretario al señor Presidente de la República

El Secretario de Obras Públicas, señor Ruiz Williams, de regreso de su viaje a Oriente, conferenció con el señor Presidente de la República, a quien sometió un estado acreditativo de la necesidad imprescindible en que está el Gobierno de proseguir las obras iniciadas, con preferencia al acometimiento de otras nuevas.

La inauguración del Parque de la Recordación en el «Bosque de la Habana»

El 19 del actual se inaugurará en el «Bosque de la Habana» el Parque de la Recordación. Con tal motivo el Presidente de la República invita a las personas que quieran evocar la memoria de un ser querido para que siempre en el citado Parque un árbol a su memoria. Dará el ejemplo el Primer Magistrado, sembrando uno. Por su parte la Sociedad de Ingenieros sembrará treinta árboles a la memoria de otros tantos compañeros fenecidos.

Nuestro compañero el señor Octavio de La Suarée ha sugerido a la Asociación de Repórters que imite el gesto, sembrando allí árboles a la memoria de los periodistas desaparecidos.

En general esta siembra simbólica tendrá que ser autorizada mediante el permiso correspondiente de O. P., y los árboles tendrán que estar bastante desarrollados.

Limpieza de la red del Alcantarillado

Por el Negociado de Alcantarillado de la Secretaría de Obras Públicas se continúa activamente la limpieza de la red del alcantarillado y habilitación de las vías pluviales.

Inaugurada la carretera que une al Central «Conchita» con el pueblo de Alacranes

En una ceremonia sencilla, con la asistencia del Secretario de Comunicaciones, del capitán Ponce, del Ex-Secretario de Obras Públicas, Jorge Luis Echarte, y de otras distinguidas personalidades, quedó abierta al tránsito la carretera del Central «Conchita» al pueblo de Alacranes. Bendijo la ruta el padre Luis Aguirredería, y cortó la cinta que impedía el paso, la niña Daisy Ponce.

Se ofreció un almuerzo a los visitantes y autoridades, pronunciándose discursos, agradeciendo la cooperación prestada a esta obra, sucesivamente al coronel Batista, a los ingenieros Echarte y Ruiz Williams, de Obras Públicas; al señor Francisco Gómez, y a los ingenieros Barrientos y Giordano Casas, actual Jefe del Distrito de Matanzas.

El viernes próximo el Jurado Pro la Vivienda del Campesino saldrá para el interior para discernir los premios

El Gobierno Provincial, creador de esos estímulos, dice que hay $2,220 para entregar a los propietarios de las mejores casas de campo. Los Municipios envían presupuestos

Se reunió el Jurado «Pro-Vivienda del Campesino», bajo la presidencia del Coronel Celestino Baizán, Gobernador de la Provincia de la Habana, y con asistencia del señor Alberto Martínez, Presidente del Consejo Provincial; doctor Carlos Odriozola; señor José Aparicio, doctor Ignacio Resillez; teniente César Rodríguez; los ingenieros Félix Malberti y G. Dauval y el señor García Gracia.

Se tomaron los siguientes acuerdos:

A propuesta del Gobernador Baizán se acordó felicitar a los miembros del Jurado por su actuación durante el pasado año al otorgar los premios que se ofrecieron con la más estricta justicia lo que ha hecho que este año se hayan presentado más concursantes.

También se dió cuenta que el doctor Carlos Odriozola dejaría de pertenecer al Jurado Pro-Vivienda del Campesino» por haber sido electo representante a la Cámara. Se acordó felicitarlo por su labor rendida.

Se designó una comisión, integrada por todos los miembros del Jurado, al efecto de que el próximo viernes, día diez, a las siete de la mañana, se trasladen a inspeccionar las casas de los concursantes y señalen en el propio terreno cuáles son los q. reúnen los requisitos exigidos por el reglamento para otorgarles los premios, que se elevan a dos mil doscientos veinte pesos.

Por último se acordó que se tomaran fotografías y una película que servirán para divulgaciones culturales posteriores.

Remitido un presupuesto Municipal

El Alcalde Municipal de Santa Cruz del Norte, ha remitido al Gobierno de la Provincia, copia del Presupuesto Ordinario para el Ejercicio de 1938-1939. Asciende a $28.677.13.

Aprovechará una concesión

El señor Alfredo Gómez, ha participado al Gobierno Provincial, haber adquirido del señor Faustino González Rodríguez, la mitad proindivisa, de la finca denominada «Medrano», ubicada en el Término Municipal de Marianao, cuya finca disfruta de una concesión para el aprovechamiento de ciento ochenta galones de agua por minuto del río Almendares.

El citado Alfredo Gómez ha solicitado certificado contentivo de dicha concesión.

Nuevas sociedades

Han quedado legalmente habilitadas para funcionar las siguientes Sociedades: «Amigos de la Cultura Nacional»; «Asociación Gallística de Cuba»; «Club X2»; «Deportivo Villa María»; «Asociación Espiritista San Gabriel»; «Juventud Social Villareña»; y «Orquesta Cosmopolita».

Pide un expediente

El Juez de Instrucción de la Sección Segunda ha solicitado del Gobierno de la Provincia se le remita el expediente de la «Asociación Maravillas del Siglo», a virtud de la causa número 514 de este año.

Nuevo local político

El día nueve se inaugurará un local destinado a Vanguardia del Barrio de Guadalupe, perteneciente al partido «Unión Nacionalista» en Campanario, 131.

A este acto, que tendrá efecto a las ocho de la noche, asistirán el Gobernador de la Habana, Coronel Celestino Baizán; el representante doctor Odriozola, el doctor Adelardo Valdés Astolfi, Secretario de la Administración Provincial y otras personalidades provinciales.

Estudia el Strio. del Interior las últimas subastas

La comisión que examinó los pliegos expone los defectos que ha hallado

Se encuentra el secretario de Gobernación, doctor Rafael Santos Jiménez, estudiando el informe que le rindiera ayer la Comisión de Subastas sobre las subastas realizadas últimamente en el Departamento para el suministro de víveres, carnes, viandas y equipos a los establecimientos penales y efectos de escritorio a la Policía Secreta y oficinas de la Secretaría; la citada Comisión estima que los licitadores no han cumplido estrictamente algunos de los preceptos que regulan esas clases de actos, pues han consignado precios sumamente altos en perjuicio de los intereses de la Administración Pública; de ahí que el doctor Santos Jiménez, de conformidad con la línea de conducta que se ha trazado, estudiará el informe y resolverá en consecuencia, sin que nada pueda adelantarse sobre la resolución que haya de dictar en definitiva; sólo se sabe que será la que más convenga al erario público, no siendo aventurado afirmar que puede decidirse por no aceptar las ofertas de los comerciantes licitadores y tratará de obtener de ellos los más ventajosos precios en beneficio de los intereses generales.

El Registro de Extranjeros

El señor José Reyes Clavelo, subdirctor del Registro de Extranjeros, acaba de regresar de su viaje de inspección a la Isla de Pinos, rindiendo informe al Director doctor Francisco M. Jiménez Travieso, y éste al secretario doctor Santos Jiménez. El señor Reyes Clavelo está satisfecho de la actuación de los empleados del Registre en el expresado lugar, pero dejó instrucciones a los delegados para intensificar el aumento de la recaudación, velando porque ningún extranjero deje de obtener el carnet; lo mismo se ha hecho, como ya informamos hace poco, con los delegados e inspectores del Registro en toda la República.

COMPRAS

17 MUEBLES Y PRENDAS

A-8277: COMPRO MAQUINAS DE COser, máquinas de escribir, burós, archivos metálicos, prendas, objetos de Arte, baúles, maletas, pianos, radios, frigidaire, ropa de hombre. Llame: A-8277.

Arrendamientos

A-1 FINCAS RUSTICAS-URBANAS

ARRIENDO ESTANCIA GUANABAcoa, carretera de Guanabacoa, lindando caserío Luyanó, fondo talleres madera Gómez, próxima Matadero y apeadero de ganado, mar de caballería, buenas tierra, corrales, arboleda, modesta y amplia casa. Mucha agua. Telf. F-5109

VENTAS

48 CASAS

CALLE MANRIQUE

Vendo lindísima casa de dos plantas, Construcción moderna, citarón, placa monolítica y carpintería de cedro. Mide una superficie de 300 metros cuadrados. Compuesta de sala, vestíbulo, recibidor, 5 cuartos, dos baños intercalados, comedor, cocina, cuarto y servicio de criados, patio y traspatio. Altos: iguales. Precio: 27,500 pesos, con $11,500 de contado y $16,000 al 6 por ciento moratoriados. Informes: J. P. Quintana e Hijo, Chacón 23: M-8182.

LAWTON: $3,500

Vendo casa moderna, una planta. Compuesta de portal, sala, comedor, 3 cuartos, baño intercalado, garage, patio y traspatio. Mide 10 por 40. Situada próxima a Concepción, frente al tranvía. Informes: J. P. Quintana e Hijo, Chacón 23: M-8182.

ALMENDARES: CALLE B

Frente a la línea del tranvía: jardín, portal, sala, hall, habitaciones, 3 baños, citarón, carpintería de cedro, y caoba; monolítico, garage y traspatio; 2 meses de fabricada, 182 metros de fabricación. José B. Fernández, Obrapía 36, M-7430 y M1506

SE VENDE LINEA Y 7 252, ESQUIna de fraile, jardín, portal, 8 habitaciones, grandes sala, sall, comedor, pantry, 2 cuartos criados. Total: 1319 metros. Informan en la misma.

VENDO MIRAMAR 12, ENTRE TERcera y Quinta Avenida, Regio chalet, sala, cuatro cuartos, dos baños de lujo, hermoso comedor, terraza, tres cuartos de criados, garage. Véala a todas horas. FO-2247.

BUENAVISTA

$300 CONTADO $1.100 PLAZOS RENTA 18 PESOS

Avenida Octava y 28 entre 7 y 8. Portal, sala, comedor, 2 habitaciones, baño, cocina y jardín, mampostería, azotea y tejas, calle asfaltada. Informa Sr. Silva. FO-2149. Oficina: Avenida 7 Nro. 88 entre 5 y 6

VEDADO, ESQUINA, DOS PLANTAS: $12,000

Otra, calle 23, con 4 habitaciones; $10.500; otra: $6.500, con techos monolíticos; otra, lindísima, recién construida: $10.000; otra, acabada de construir, con garage: $8.500. Gerardo Mauriz: M-7586, Metropolitana 538.

VEDADO, RESIDENCIA 1,500 METROS: $45,000

Esquina fraile, en lo más céntrico Vedado; otro palacete, calle 23: $35.000 una de las residencias más lindas del Vedado: $48.000; otra regia mansión, 2.300 metros, casi regalada: M-7586. Metropolitana 538.

PROXIMO HOTEL NACIONAL $15,000

Chalet bajos salones: altos: 8 habitaciones, 2 baños y reconocer hipoteca moratoriada, la mejor situación del Vedado; otra calle 17, 2 plantas independientes: $15.500. Gerardo Mauriz, M-7586. Metropolitana 538.

5 CASAS: $18,500

Modernas, rentan $125.00, todas con garage, techos monolíticos esquina fraile, en lo mejor de Almendares, Guaguas por el frente y tranvías. Gerardo Mauriz: M-7586. Metropolitana Nro. 538

Alturas de Almendares: moderna residencia, una planta: 4 habitaciones, 2 baños, patio, frutales, $13.500; otra: $9.500; otra Calzada Columbia, próxima al Puente, con 1000 varas, $14.5000. Gerardo Mauriz: M-7586. Metropolitana 538

CASAS 3 CUARTOS, GARAGE $3,500

Ampliación, casa monolítica, 3 cuartos, garage: $3.500, calle asfaltada; otro chalet Sierra: $10.000; otra: $6.500 bonita casa, bien situada, brisa. Gerardo Mauriz, M-7586. Metropolitana Nro. 538.

SU DINERO GUARDADO EN EL SAca-saca, se quedará sin nada. Las casas están subiendo considerablemente. Bendecirá usted la hora de encontrar estas gangas:

SANTOS SUAREZ: ¡PRECIOSA! SE rifa en $1,950; otra, Belascoaín: $2,850; Cerro, Pezuela: $1,350; Vedado, 23: $2,000 y piso; casita La Tropical: $1,400, o menos; solar, Almendares: $850.00. Informes personales, Tejadillo 17: A-6558. Alvarez Cuervo.

VENDO CASA CHICA, DOS PLANtas, acabada de fabricar, todo de primera, en la calle San Nicolás, inmediata a Monte y Vives, servicios sanitarios de lo mejor, propia toda para establecimiento, como botica, bodega, etc.; y los altos, para corta familia. Hace esquina fraile, muy fresca. Precio económico. Informa dueño: Telf. U-5406, Belascoaín 18.

0 SOLARES

AMPLIACION ALMENDARES. — SE vende una parcela de 10x35 con parte fabricada y servicios sanitarios rentando diez pesos al mes, precio: 1250 pesos. Informan Telf. M-2690 de 12 a 3.

¡ATENCION! $500.00, EL MEJOR SOlar de la carretera a Mantilla, antes de llegar a la calle Giralt, 500 metros, 10 por 50, todo cercado de postes nacientes, cuatro pelos alambre, llano, lindas casas al lado. Necesito dinero. Es un regalo, en $500.00. Telf. FO-3946.

18.000 METROS DE TERRENO REparto San Antonio, seis cuadras de la calle 23 por embarcarme, lo regalo, ofrezca lo que crea por lo que me quedan tratar calle Dos 271 entre 31 y 33 M-6513

GANGA: $350.00 SOLAR 417 VS. CAsa madera, árboles frutales, San José 17 entre Santa Fe y Guantánamo. Ampliación Víbora. Guagua ruta 2, a dos cuadras.

JOVELLAR Y HOSPITAL

A $17.00 vara, vendo solar de 8 por 25. Informes: Víctor del Busto, hotel «Pasaje», de 9 a 10 y 12 a 1.

MIRAMAR: QUINTA AVENIDA Y 16

Esquina de brisa, situación ideal. Mide 24 por 45 metros. Se regala, a $8.00 vara; en La Sierra, calle 8 y A., esquina de fraile, mide 23.17 por 21.65, el único por fabricar, con ómnibus y tranvías. Precio: $2,200. Pedro de la Cuesta: A-8697 y FO-2419.

VENTAS

49 SOLARES

AMPLIACION DE ALMENDA

Vendo parcela de 15 por 11 entre 3 y 5, manzana de la Iglesia. Precio: $1,550. Tiene la entrada de garage. J. P. Quintana e Hijo, Chacón 23: M-8182.

PROPIO PARA INDUSTRIA CALZADA DE LA CEIBA PUENTES GRANDES

Vendo lote de 54 por 40, vía frente a la Calzada, próximo a la peleta y al puente, parte alta, a $3.25 vara. J. P. Quintana e hijo, Chacón 23: M-8182.

50 FINCAS RUSTICAS

VEA ESTAS FINCA

Camagüey, 100 caballerías: Carretera Central; Matanzas, tera Central, 35 caballerías; Santa Clara, zona de fomento, ballerías. Gerardo Mauriz; Metropolitana 538.

Colón, 140 caballerías: $300 ballería; zona de Candelaria, ballerías; otra, 1400 caballerías, tera Central; otra próxima Central, 680 de monte río, Grandes facilidades pago. Mauriz, Metropolitana 538.

500 caballerías: $33.000 y pequeña hipoteca moratoriada, ríos fértiles, batey, cercada para embarcadero. Informes: do Mauriz, M-7586 Metropolitana.

DOS Y MEDIA CABALLE $8,500

Próxima Arroyo Arenas, palmar, arboleda de todas clases, rra de primera a 25 minutos Habana, lugar encantador. Mauriz, M-7586 Metropolitana.

A 35 kilómetros Capitolio, llerías, buena tierra, gran palma, batey con todo el ganado cría chinos, siembras, aperos de labor, muy barata. Gerardo Mauriz, politana 538. M-7586.

Cajmito 3 caballerías: otra caballería, casa buena tierra, asfaltada, frutales: $4.800; otra, yo Arenas casa mamposteria, G. Mauriz, Metropolitana 538, M-7586.

VENDO UNA O DOS CABALLE

carretera de San Antonio de años a Vereda, cómodo chalet, llos, vacas, toros, gallinas, frutales, propia para recreo, vimentada. Informes FO-2247

VENDO EN VEREDA NUEVA

¾ caballería, fabricada, palma, boleda frutal, platanal siembra, zo, bueyes, vacas, cérdos, aves, da, $4.700, facilidades. Juan Fernández, Vereda Nueva.

51 ESTABLECIMIENTOS

A DOS CUADRAS DEL CAPITO

y sola en esquina vendo tiene contrato y poco alquiler, de $35.00 en adelante contado. no M-4890.

BUEN NEGOCIO, POR NO PODE

atender vendo al contado o plazos café Lawton, calle Concepción, al lado del cine Victoria, 150 tas, mucho público, informan mismo. Teléfono X-1009.

SE VENDE UNA CASA DE CO

das amueblada de todo, poco alquiler, no intervenir corredores; más informes llame Telf. X-0 Ramón Sánchez, Pepe Antonio 11.1/2 años, Guanabacoa.

SE VENDE UNA BODEGA CURA

esquina, mucha barriada, poco quiler, vendo por no poderla atender Prensa 48, esquina a Daoiz, Las Cañas, Cerro.

SE VENDE O ARRIENDA CA

fuente de soda, deja más de $100 mensuales. Puede alquilarlo con de entrada. Informan: Neptuno 2 luquería.

VENDO DOS NEGOCIOS CON C

tr

ANUNCIOS CLASIFICADOS DE ULTIMA HORA

Más ANUNCIOS CLASIFICADOS de ULTIMA HORA en la página DIECIOCHO

VENTAS

56 MUEBLES Y PRENDAS

POR FRONTO EMBARQUE VENDO juego de cuarto 3 cuerpos, $32 ,juego de comedor 28 pesos; chifforrober 14 pesos. Escobar 206 entre Sitios y Peñalver.

OPORTUNIDAD. VENDO UNA LAMpara de pie, de tres bombillos nicuelada sin estrenar, marca «Olmo», en seis pesos, Luyanó 865, Academia Comercial.

VENDO ESCAPARATE LUNAS MOderno en 15 pesos tamaño mediana, urge embarque. Salud 104 entre Belascoaín y Santiago. María Casares.

DESEO VENDER MUEBLES: 1 juego de sala moderno, $90; 1 ídem comedor, en $250; 1 refrigerador Westinghouse modelo A. P., 130, propio para negocio, en $250; un escaparate grande, ropero, dos juegos para patio y un juego cuarto sencillo para criados con 3 escaparates y algunas lámparas, teléfono F-2661

VENDO ELEGANTE MODERNO JUEgo de cuarto con chiforrober tres cuerpos, un comedor Adams, tamaño grande. Virtudes 122 altos, entre Gervasio y Escobar.

PARTICULAR: VENDE DOS REGIOS juego caoba 3 cuerpos nuevos, chiforrober 3 cuerpos maderas enterizas tiradores modernos, último estido; urge venta, verdadera ganga, véalo, se convencerá. Gervasio 61, bajos, entre Neptuno y San Miguel.

POR EMBARCAR VENDO LUJOSO juego cuarto, caoba, 3 cuerpos. Costó: $400.00, en $60.00; bonito comedor: $35.00; plano alemán para estudios: $25.00; lámpara sala: $10.00. Apodaca 5, altos del café, por Cienfuegos.

REFRIGERADOR GE. DE 10 PIES de capacidad, con garantía legal. Sr. Blanco: U-6415.

FAMILIA VENDE JUEGO COMEDOR de caoba, enchapado, estilo Inglés: $120.00; juego de sala tapizado: $40.00 nevera y otras piezas. 27 número 862, altos, izquierda, entre 2 y 4. Vedado.

HERMOSA GANGA: SE VENDE juego cuarto, tres cuerpos: $20.00; otro, tres cuerpos: $40.00, nuevos; y piano magníficas voces. Todo por embarcar. Velázquez 18, entre Infanta y San Joaquín.

57 UTILES DE OFICINA

ARCHIVOS: $25.00, MAQUINAS escribir Royal: $30.00, burós: $10.00, butacas: $2.00, libreros: $5.00, mimeógrafos Edison: $20.00, cajas hierro, satélites, Kardex, tarjeteros, bibliotecas Renacimiento, juegos recibidor, sillas giratorias, pupitres, burós, cortina, O-Reilly 58, entre Compostela y Habana.

SE VENDE UNA REGISTRADORA «National», casi nueva, en $45.00, O-Reilly 55.

MUEBLES DE OFICINA
VENDO Y COMPRO
Burós, sillas giratorias, pupitres, libreros, satélites, juegos de recibidor.
CAJAS DE HIERRO
Caja de archivos, armarios de acero, archivos, tarjeteros, Kardex. Aprovache la liquidación de un lote de máquinas de escribir y sumar.
MAQUINAS DE ESCRIBIR
Sumar, calcular, mimeógrafos y addresógrafos.
«LA NACIONAL»
Villegas número 93, entre K Teniente Rey y Amargura
Telf. A-9915

62 OBJETOS VARIOS

SE VENDEN UNAS VIDRIERAS DE mostrador de uso, baratas. Informes: Aguila 120.

ENSEÑANZAS

75 PROFESORAS - PROFESORES

PROFESORA FRANCESA, CON TItulo e inmejorables referencias, da clases de francés en su casa o domicilio. Telf. M-8551.

ALQUILERES

79 HOTELES

HOTEL "REGINA"
INDUSTRIA 135, FRENTE AL CAPITOLIO: M-5955
Deseando complacer a todas las familias que se han interesado por habitaciones o apartamentos en este hotel, así como aquellas personas que deseen vivir con todo el confort de un hotel de lujo, les participo que desde esta fecha los precios son desde $62.00 al mes, con comida, dos personas; y para una persona, desde $44.00 a familias honorables. Por ser este hotel absolutamente moral y garantizar a sus huéspedes un servicio en todos los órdenes, es el preferido de todas las familias decentes. Apartamentos a precios razonables.

Hotel Florida

Situado en el centro de los negocios. Precios especiales para el Verano, de habitaciones con baño completo y teléfono. Visite nuestro famoso restaurant, favorito de todos los hombres de negocios. Pídanos precios al teléfono: A-1131.

80 CASAS DE HUESPEDES

CASA HUESPEDES, TODO SERVIcio. Vedado. O, número 14, frente Maine. Habitaciones espléndidas, frescas, baño anexos o privados, terrazas, 3 comidas. Tranvías frente ciudad playas: F-6956.

81 CASAS DE COMIDAS

CASA PARTICULAR REPARTE COmida variada, a reducido número familias. Artículos primera, aceite Salcells, manteca chicharrón. Domingos arroz con pollo, postres. Precios: 1 persona 40 cts., dos 60 cts. Teléfono A-3146.

82 APARTAMENTOS

CONSULADO 28 ENTRE GENIOS y Prado, alquila hermosa sala independiente, profesionales u oficina. En la misma amplia habitación con lavabo, anexa al baño, con asistencia, si desea. Teléfono.

ALQUILERES

82 APARTAMENTOS

EN LO MAS SANO DE LA VIBORA. Se alquilan apartamentos lujosos, con o sin asistencia. Calle Gustavo y Gonzalo. Las rutas 1, 2 y 4, lo dejan en la puerta, al lado del colegio: I-6279.

ALQUILO APARTAMENTO AZOTEA muy ventilado, todas las comodidades, baño anexo, con o sin comida a matrimonio. Verse: 1 a 5 tarde. Villegas 9, altos, media cuadra Palacio Presidencial.

83 DEPARTAMENTOS

DEPARTAMENTO ESQUINA SOMbra, dos habitaciones con cinco balcones calle, lavabo, teléfono. Se alquila con todas asistencia en casa particular, Neptuno 73, primer piso «La Filosofía».

EN PASEO NUMERO 659, 27 Y 29, SE alquila un departamento en $11.00, con sala, cuarto, servicios independientes y luz. Informan en el número 4.

84 HABITACIONES

CAMPANARIO 57,ALTOS ESQUINA A Concordia, hermosa habitación, con balcón a la calle, teléfono, limpieza. Comida si se desea.

SE ALQUILA UNA HERMOSA HAbitación en Reina 97, bajos, entre Campanario y Manrique.Informan Muralla 98 departamento 107.

AVISO
JOSE FERNANDEZ Y MIRAS
Se alquilan magníficas habitaciones y apartamentos, a personas de moralidad: Empedrado 30, esquina a Aguiar Aguiar 57, frente al parque San Juan de Dios; Empedrado 21; Cuba 60; Cuba 80; O-Reilly 1, entre San Ignacio y Mercaderes; San Ignacio 52, entrada por Lamparilla 11 y medio; San Ignacio 82, entre Muralla y Sol; San Ignacio 65; Mercaderes 45; Oficios 74; Oficios 76; Inquisidor 21; Sol 74; Aguacate 122; Egido 16 y 18, esquina a Gloria; Prado 101, esquina Teniente Rey; Lagunas 85; Cerro 607, antiguo, esquina a Patria; Tamarindo 40; Vedado, antiguo Palacio Carneado, Calzada esquina a J.; J. número 111, entre 9 y Calzada; Quinta núm. 710; 10 número 62; calle 15 número 1151, esquina a 16; y 19 núm. 707

CASA DE FAMILIA OBRAPIA 49, primer piso, se alquila habitación fresca baño intercalado, agua caliente teléfono a matrimonio u hombres solos. Se exigen referencias.

SE ALQUILA UNA HABITACION A matrimonio solo, en casa de familia, en la playa de Jaimanitas. Informan en el bar del Club La Playa.

SE ALQUILA UNA HABITACION en casa particular. Se desea señora o señorita sola estricta moralidad. Manrique 68, entre Neptuno y San Miguel.

ALQUILO HABITACION CON LAVAbo a la calle, frente al parque Maceo, altos del café «Vista Alegre, a personas de moralidad, San Lázaro y Belascoaín. Telf. U-5235.

LUJOSA HABITACION CON BAÑO privado, otras anexas. Se alquilan a matrimonio sin niños o caballeros que deseen pasar el verano en la parte más alta, fresca y saludable de La Habana: la Loma del Mazo. Solamente a 14 minutos del Parque Central por la Ruta 15. Patrocinio 363. Telf. I-3653.

AVENIDA DE LAS MISONES, MONserrate número 7, altos. Se alquila una habitación interior con lavabo agua corriente, muy fresca, a familia mucha moralidad, no niños. En la misma otra en la azotea.

SAN LAZARO 341, SEGUNDO PISO. Se alquila una fresca habitación. En la misma una amplia sala a la brisa, con toda asistencia, si se desea.

HABITACIONES CONFORTABLES, lavabos agua corriente, baños calientes, moralidad, comida superior, mantequera de chicharrón, aceite «Balcells». También admito socia habitación (baratísimo). Punto lo más céntrico: Galiano 90, principal.

85 NAVES - LOCALES

SE VENDE O CEDE LA ACCION AL local que ocupa el café-lechería sito en San José 134 B, entre Soledad y Aramburu. Urgente, trato a cualquier hora.

Calzada de Luyanó 513
Se alquila magnífico local para industria frente a dos calles: Luyanó 515 y Rosa Enríquez. Superficie 1400 metros cuadrados, $150. Informa: Domingo Isasi, Teléfonos: FO-2926 y M-6689

EN OBISPO Y CUBA SE ALQUILA un local de 5 ms. de frente por 14 de fondo propio para comercio o salón de Billar. Informes café El Tesoro, Obispo y Cuba.

INGLES, TAQUIGRAFIA (INGLESA y española) Teneduría, Cálculos, Mercantiles, Aritmética, Algebra, Caligrafía, Mecanografía y Ortografía; 6 pesos mensuales a domicilio por el profesor F. Heitzman, Sitios Nro 10, altos, teléfono A-1822

87 HABANA

SE ALQUILAN ALTOS FLASENCIA entre Benjumeda y Desagüe una cuadra de Infanta, sala, dos habitaciones baño intercalado, comedor al fondo patio. Informan U-1177

SE ALQUILA LA CASA FLORIDA 40 compuesta de sala, saleta, 4 cuartos, comedor, y demás servicios. La llave en la bodega de Esperanza. Informes M-1373

SE ALQUILA CONDESA Nro. 43, 1er piso entre Lealtad y Escogar, con sala, recibidor, dos habitaciones, baño intercalado, comedor al fondo. Informan en él 47

SE ALQUILA MODERNA Y BONITA casa, segundo piso Aguila 17 entre Trocadero y Colón, compuesto de sala, saleta, hall, cinco grandes habitaciones, baño intercalado, comedor al fondo, cuarto y servicio de criados. Informes y llave en los bajos.

SE ALQUILAN LOS ALTOS DE VAlle 45 esquina a Basarrate, sala, comedor, 2 habitaciones, baño, cocina. Llave en la bodega. Informan Muralla 98 departamento 107.

SE ALQUILA: LEALTAD 68, BAJOS, entre Concordia y Virtudes: sala, recibidor, cuatro cuartos, baño intercalado, comedor, cocina, pantry, cuarto y servicio criados. Informan en los altos.

ALQUILO CASA EN $28.00, EN CONcordia 166, bajos, a una cuadra de Belascoaín, con sala, comedor, dos cuartos, baño, cocina y patio. Véase todos los días, de 1 a 5.

SE ALQUILAN LOS ALTOS DE ANgeles 16, compuestos de 6 cuartos, sala, comedor, baño completo, cocina grande, servicio de criados. Informan: Angeles 16, mueblería: Telf. A-9757.

SE ALQUILA: VIRTUDES 144, SEgundo piso, casa moderna: sala, saleta, 4 cuartos, baño intercalado en colores, servicio de criados. Informan Virtudes 143, bajos, llave misma.

SE ALQUILA LUZ 42, 1o. DERECHA terraza, sala, saleta, 4 habitaciones, baño intercalado, comedor, cocina de gas., servicio de criados. Informes: Muralla 73. Telf. A-0548

SE ALQUILAN $38.00
Los modernos altos de la calle Doce número 25, Vedado, compuestos de sala, saleta, 4 cuartos, baño moderno. Llaves encargado. Informes: Compostela 94.

ALQUILERES

87 HABANA

SE ALQUILAN LOS BAJOS DE SAN José 85, compuestos de sala, saleta, 4 habitaciones y demás servicios. La llave en los altos.

ESTRELLA 177, BAJOS, ENTRE Gervasio y División; sala, comedor, tres habitaciones, cocina, servicios y patio. Verse de 1 a 5 tarde. Precio: $25.00: F-4885.

ACCESORIA EN SUAREZ 102, POR Alcantarilla número 10. Aproveche ganga. Llaves e informes, en la bodega y en Corrales 35, por Someruelos, altos. José Pérez.

LEALTAD 105, BAJOS, ENTRE SAN Miguel y San Rafael. Alquilo 4 habitaciones. Demás informes: Neptuno 106, ferretería «La Llave»: A-9480.

OFICIOS 58, ENTRE MURALLA Y Sol. Se alquila primer piso: comedor, cocina, sala, saleta, cinco habitaciones, servicios dobles. Telf. M-2248.

ALQUILO: INFANTA NUMERO 1101, esquina Benjumeda, bajos: sala, comedor, dos cuartos, baño intercalado, cocina gas, calentador, moderna. Informan: primer piso, número 2, por Benjumeda. Telf. U-2595.

EN $34.00, SE ALQUILAN LOS BAjos de Lagunas 19, a cuadra y media de Galiano, con sala, comedor y 3 habitaciones, baño completo. La llave e informes, en la misma.

PORVENIR 14, PROXIMO COMPOStela, una cuadra Obras Públicas, altos preciosos: sala, cuarto, baño completo, calentador, cocina de gas. Agua abundante: 25 pesos. Llaves: café. M-8712.

86 VEDADO

LINEA ESQUINA 18, APARTAMENto nuevo, fresco, sala, comedor, dos cuartos, baño y cocina. Informa encargado FO-3219

VEDADO $20.00 ALQUILO CASA ALtos, sala, comedor, dos cuartos baño cocina, terraza E (Baños) 467 entre 19 y 21: FO-3494 y A5-5771. Llaves bajos.

VEDADO; PASAJE ARANGO, CALzada, entre 10 y 12, cómodos bajos: tres habitaciones, baño intercalado, patio, servicios de criados. Exígense referencias: $17.00, dos meses en fondo: I-5877.

CATORCE ENTRE LINEA Y CALzada, jardín, portal, tres habitaciones, sala, comedor, y servicios para criados. Garage. Informes M-8784.

CALLE A, NUMERO 9, ENTRE PRImera y Tercera, Vedado, una sola planta, fresca, moderna: garage, biblioteca, comedor, 3 cuartos, baño intercalado, cocina cuarto y baño criados: $53.00. Llave misma. Informan: F-5843.

ALQUILO MODERNOS Y FRESCOS altos, 23 esquina F., Vedado: recibidor, comedor, sala, cuatro habitaciones, baño toilet, cuarto, servicio criados y cocina gas.

SE ALQUILA LA CASA, PASEO ENtre 17 y 19, Vedado. Puede verse, de 1 a 3 p. m. Informan en la misma: FO-1684.

SE ALQUILA: 27 NUMERO 109, ENtre M. y N., tercer piso, compuesto de sala, saleta, hall, 4 habitaciones, baño intercalado, comedor, pantry, cocina, cuarto y servicio de criados. Renta: $45.00. Informan: U-5266, o en la misma, de 9 a 12 y de 2 a 5.

K. 353, ENTRE 19 Y 21, VEDADO. Alquilo casa acabada pintar, compuesta de jardín, portal, hall, sala, cuatro dormitorios bajos, comedor, gran baño, cocina, dos espléndidas habitaciones altas con servicios. Llave al lado, en el 355. Informes: Romeo y Julieta; U-5166 y U-5738.

SE ALQUILA: VEDADO, 15 NUMERO 1153, entre 16 y 18: jardín, portal, sala, comedor, tres hermosos cuartos, baño, cocina y servicios de criados. Para verla e informes, de 3 a 5 p. m.

SE ALQUILA EL CHALET DE J. NUmero 158, entre 9 y 11: téraza, sala, recibidor, hall, 4 cuartos, dos baños intercalados, comedor, cocina pantry, cuarto y servicio de criados, hermoso patio con tres garages y 4 cuartos de criados con servicio. Puede verse e informes en la misma, de 9 a. m. a 1 p. m. y de 3 a 5 p. m. Telf. U-7011.

VEDADO; CASA MODERNA; PORtal, sala, hall, comedor, cuatro habitaciones, cuarto criada y demás comodidades. Tercera 116, entre Baños y D. Informan: F-3859.

0 MARIANAO - REPARTOS

ALQUILO HERMOSO CHALET DE esquina, estilo modernista, fabricado diez meses; compuesto de 2 plantas. Primera: portal, gran sala, hall, cuarto estudio, comedor, pantry, cocina, garage, cuarto y servicio criados, terraza al fondo y jardín. Altos: cuatro hermosos dormitorios, baño de lujo, dos terrazas, lavadero. Calle E, esquina a 16, Reparto Almendares. Línea de guaguas a la puerta. En la misma informan. Telf. FO-2014.

LINDO CHALET 2 PLANTAS CALLE 12 entre C y D, La Sierra, jardín, terraza, siete cuartos, hall, comedor, cocina, dos baños, traspatio, amplio garage. Informan F-2030

HERMOSOS ALTOS: $28.00, PORTAL sala, 2 cuartos, baño completo, comedor etc. terraza al fondo. Teléfono F-7143 3a. No. 65 entre 16 y 18 Reparto Almendares.

JESUS DEL MONTE - VIBORA

10 OCTUBRE 1118, ESQUINA SANTA Catalina 2 plantas independientes. Portal, sala, saleta, cuatro habitaciones, baño, comedor, cocina, patio traspatio. Verla: 10 a 12. Informan Telf. F-2090

D-ETRAMPES 417 ESQUINA A CARmen lujosa casa, jardines, portales, gran sala, amplio hall, cinco habitaciones, dos baños, comedor, pantry, cocina, 2 garages, 2 cuartos y servicio criados. Informan F-2030

SE ALQUILAN ALTOS ESTRADA Palma Nro. 101 esquina a Felipe Poey.

SE ALQUILA UNA LUJOSA QUINta propia para poderosa familia, por ser la mejor residencia de La Habana. Tiene 14 habitaciones, 5 baños y todas las comodidades: I-6279.

SE ALQUILA PRIMER PISO LUIS Estévez esquina Juan Delgado casa moderna, con sala, recibidor, tres cuartos, baño intercalado completo, comedor y cocina con su escalera independiente. Informan Gómez Nro. 9 y 15, teléfono M-2563. La llave en el puesto.

LOMA MAZO, PARADERO VIBORA. O-Farrill 54, esquina Luz Caballero, jardín, portal, sala, gabinete, 3 cuartos, baño intercalado, calentador, comedor, cocina, hall, baño criados, lavadero, traspatio; agua siempre, 34 pesos nueva. Informan A5-3702

ALQUILO MODERNOS ALTOS DE Vega 213 entre Tamarindo y Línea, detrás «La Ambrosía», balcón, sala, saleta, dos habitaciones, baño intercalado, azotea, terraza. Informan misma Correa.

LOMA DEL MAZO: SE ALQUILA una cómoda casa, acabada de fabricar, con garage y cuarto para chofer. Precio: $40.00 mensuales. Informes: F-2397.

VIBORA: ALQUILO CASA INTERIOR sala, cuarto, comedor, cocina, baño, patio, traspatio, lavadero: $14.00. Vista Alegre 177, entre Lawton y Armas.

92 SANTOS SUAREZ - MENDOZA

EN SANTOS SUAREZ: CALLE DE San Julio 354, entre San Bernardino y General Lee, a una cuadra del tranvía, alquilo preciosa casa con sala, recibidor, comedor, tres cuartos, baño intercalado, amplia cocina, despensa y patio. La casa sobre una loma y muy fresca. Alquiler: $30.00 y dos meses en fondo o fiador de toda garantía. La Metropolitana 356.

ALQUILERES

92 SANTOS SUAREZ - MENDOZA

$15.00, ALQUILO INDEPENDIENTES casas, con abundante agua. Durege 177, pocos pasos de las manufacturas «Candado», «Estrella», «Ambrosía». Máximino Martínez.

CONCEJAL VEIGA 102, ESQUINA A Luis Estévez: 34 pesos, jardín alrededor, portal, sala, 3 habitaciones, comedor, cocina y baño. Véase a todas horas.

ALQUILO CASA: $40.00, NO MENOS de $35.00, Vista Alegre 260, entre J. Bruno Zayas y Luz Caballero, 4 cuartos y demás comodidades. Verla: 9 a 11 y 3 a 5: FO-2927. 12 a 2, lado colegio Maristas.

99 SOLICITUD DE ALQUILERES

SE ALQUILA CASITA REPARTO Batista calle 12 Nro. 8 frente Destilería Habana. La llave e informes: en la bodega de 12 y G

SE SOLICITAN

94 LAWTON - BATISTA

DESEO ALQUILAR PUNTO CENtrico piso moderno, fresco, sala, comedor, 3 o 4 habitaciones con 1 o 2 baños, y lavabo de mano. Informes por escrito E. E. Clasificados de este DIARIO.

SEÑORA ESPAÑOLA, CON MUY BUEnas referencias, con dos hijas que trabajan en la calle, desea en el centro de La Habana paga poco habitación, ayudar trabajos casa. Llame: Telf. A-8989, de 4 a 5 de la tarde. Pregunten por Estrella.

102 AGENCIAS - COLOCACIONES

AGENCIA DEL VEDADO 12 Y 23, Fernández Agency. F-3141. Tenemos cocinera repostera: $20.00 criada de mano, $18, chauffeurs, cocineros, criados, etc., gran surtido sirvientes del país y criadas por horas.

103 CRIADAS - CRIADOS

EN LA CALLE 13 Nro. 603 ENTRE B y C frente a La Salle, se solicita una criada, puede dormir en su casa, tiene que traer recomendaciones.

SE SOLICITA UNA SIRVIENTA PAra limpieza de casa. Preguntar por Frida. Luz núm. 95.

SOLICITO CRIADA BLANCA, CUBAna, joven y sana, para ayudar a la limpieza de la cocina. Sueldo: $8.00. Dr. Vieta, villa «Juanita», Luz y Morell. Víbora. Telf. I-5046.

SE SOLICITA CRIADA ESAÑOLA de mediana edad (40 a 45 años) que sepa limpiar bien y coser un poco, 18 pesos. Calle 15 Nro. 802 entre 2 y 4. Vedado.

SOLICITO SEÑORA DE MEDIANA edad, para los quehaceres de un matrimonio con niños. Duerme en la colocación. Salud 98, altos, esquina Belascoaín. Sueldo: $14.00.

SE SOLICITA UNA CRIADA, CON referencias para dormir en la colocación. Sueldo: $10.00 y uniformes. Calle Once número 160, entre K y L, Vedado, de 12 a 6 de la tarde.

104 COCINERAS Y COCINEROS

SOLICITO MUCHACHA ESPAÑOLA para corta familia, que sepa cocinar y tenga referencias. Tiene que dormir en la colocación. Sueldo: $15.00. P. Dulces núm. Sra. de Abuin.

SE SOLICITA UNA JOVEN PARA cocinar. Sueldo: $8.00. Reina 131, altos, derecha.

105 MANEJADORAS

SE SOLICITA MANEJADORA BLANca, con referencias; para informes: teléfono F-3479

114 AGENTES - VENDEDORES

COMPAÑIA IMPORTANTE NECESIta agentes activos, bien relacionados con conocimientos técnicos. Envíe nombre, dirección, referencias, en primera carta. Consideraremos los que envíen relación completa. »Corporación», Anuncios Clasificados DIARIO DE LA MARINA.

115 OFICINISTAS

SE SOLICITA UN TAQUIGRAFO-MEcanógrafo, en Cuba 76, departamento 19, Habana. Si no es competente, que no se presente.

116 SOCIOS

SOLICITO SOCIO CON $600.00, PAra negocio sólido de gran utilidad. Dinero siempre asegurado. No hay que hacer inversión más que en mercancías realizable a diario. Preguntar por Sánchez, de 1 a 6 p. m., Habana núm. 93.

117 SOLICITUDES VARIAS

SE DESEA COLOCAR UNA SEÑOra española de mediana edad para cocinar; cocina a la criolla y a la española, hace dulces, ayuda algo a la limpieza. No duerme en la colocación, tiene referencias. U-9798

MATRIMONIO SIN HIJOS, PARA una finca; él, para todo el servicio de la casa; él, que sepa de campo: FO-1162, calle 18 y D., número 40, altos. Almendares.

SE SOLICITAN MUCHACHAS ATRACtivas, que deseen ganar $1.00 diario en adelante, vendiendo un artículo de fácil aceptación. Necesaria recomendación de persona solvente. Infórmese: Telf. A-8856.

NECESITO DOS SEÑORITAS DE buena presencia y con buenas referencias. Dirigirse a C. Ferrer, Manzana de Gómez 307, de 5 a 6 p. m.

MEDICOS O PERSONAS RELACIOnadas, solicítanse en cada pueblo, para Delegación Quinta Nacional Cubana, Jesús del Monte 854, Habana. Sueldo y comisión.

SE SOLICITA PARA UN MATRIMOnio, en Serrano número 323, entre Enamorados y San Leonardo, una buena cocinera y ayudar a la limpieza. Sueldo: $10.00. Santos Suárez. Ha de dormir en la colocación.

SE OFRECEN

118 CRIADAS-CRIADOS

SE DESEA COLOCAR UNA MUCHAcha para limpiar o para cocinar, llamar al Telf. A-9819

SE OFRECE UNA JOVEN PARA COser y limpiar unas habitaciones, sueldo: de 12 a 15 pesos. Informes: Antón Recio 41

SE DESEA COLOCAR UNA JOVEN de color sabe trabajar y es limpia para criada; su domicilio calle 25 entre E y F Nro. 658 Vedado.

DESEA COLOCARSE UNA JOVEN española para criada de mano o cuartos. Desea casa de moralidad. Tiene referencias. Telf. F-6248

SE OFRCE UNA SEÑORA PARA limpiar por horas o cocinar. Telf. M-8675

SE OFRECE JOVEN DE COLOR PAra corta familia de criada de mano, no menos de 12 pesos, tiene referencias y duerme en la colocación. Teléfono F-6248

SE DESEA COLOCAR UNA JOVEN española, para criada de mano. Tiene buenas referencias. Informan: Telf. U-6657. No molesten por poco sueldo.

SE DESEA COLOCAR UN JOVEN para criado o chofer, sin pretensiones. Tiene referencias. Llame: Telf. F-3060. Preguntar por Jesús.

SE OFRECEN

118 CRIADAS-CRIADOS

SE DESEA COLOCAR UNA MUCHAcha del campo, con buenas referencias, de criada de cuarto, de comedor manejadora. Telf. F-6022.

SE OFRECE A CASA DE FAMILIA peninsular práctico en todo lo que requiere un servicio fino y esmerado, plancha ropa de caballero, no le importa salir al campo, magníficas referencias de familias distinguidas. M-4157

SE OFRECE CRIADA DE CUARTOS española mediana edad consciente y respetuosa, puede también acompañar persona anciana o delicada, quiere casa formal y consciente y mucha formalidad no menos $15. F-3141

SE DESEA COLOCAR UNA JOVEN de color de criada de mano, no le importa hacer los dos trabajos, siendo corta familia tiene referencias, no menos de 15 pesos en adelante, duerme en la colocación. Telf. M-2960, Aguila Nro. 116 habitación 28.

SE DESEA COLOCAR UNA MUCHAcha española, para criada de mano. Tiene buenas referencias y sabe cumplir con su obligación: U-6565.

DESEA COLOCARSE UNA ESPAÑOla, para criada de mano o manejadora; y si es corta familia, para todo. Buenas referencias. Telf. F-7497.

DESEA COLOCARSE JOVEN DE COlor en casa de familia de moralidad y buen trato, al servicio de matrimonio, o al cuidado de señora sola, o para manejar. No le importa salir fuera de La Habana, ni viajar. Tiene buenas referencias. Telf. F-3145. No menos de $15.00.

SE OFRECE JOVEN ESPAÑOLA PAra cuartos o comedor, sabe servir a la rusa. Tiene referencias. En la misma, otra, para cocinar y limpiar a corta familia, con referencias, Telf. A5-0622.

SE DESEA COLOCAR UNA JOVEN española para criada de mano o de cuartos. Tiene referencias. Telf. M-6660.

SE DESEA COLOCAR UNA ESPAñola para cuartos y repasar ropa, sabe lavar y plancharo ropa,o para criada de mano. Tiene referencias de donde ha trabajado, prefiere Vedado. Telf. U-3119.

SE DESEA COLOCAR UN JOVEN DE 14 años y duerme si es necesario. Informan: Telf. F1-6171.

UN CRIADO ESPAÑOL, DE MEDIAna edad, desea colocarse en casa particular, es fino, honrado y trabajador, sabe servir a la rusa y a la española y plancha ropa de caballero. No le importa ir al campo. La familia con quien estuvo más de 2 años le recomienda. Telf. M-4594.

DESEA COLOCARSE JOVEN DE COlor para criada de mano o cuartos. Tiene referencias. Informes: Telf. A-9775.

DESEA COLOCARSE UNA JOVEN española, para cuartos y coser. Tiene referencias de las casas que trabajó. Telf. M-2080.

SE DESEA COLOCAR UNA MUCHAcha española, para criada de cuartos o cemeodr. Tiene buenas referencias, es formal y trabajadora. No se coloca menos de $20.00. No va fuera de La Habana, si no pagan el viaje. Telf. M-6555.

119 COCINERAS-COCINEROS

SE DESEA COLOCAR UNA ESPAñola para cocinar, sabe cocinar bien lleva tiempo en el país, entiende algo de repostería, sabe cumpolir con su deber. Informan teléfono U-7084

SE OFRECE COCINERA REPOSTEra española mediana edad, va a los repartos. Teléfono M-4359

DESEA COLOCARSE PARA COCINEra una señora española de mediana edad, sabe cocinar de todo y tiene buenas referencias, no duerme en la colocación, llame a este M-4136

SE DESEA COLOCAR UNA MUCHAcha de color para cocinar y ayudar la limpieza, que sea corta familia. Duerme en su casa. Salud 171, habitación 16, altos.

UNA SEÑORA ESPAÑOLA SE DEsea colocar en casa de poca familia, para la cocina y limpieza. Sabe bien su obligación y es formal. No se coloca menos de $15.00. Infórmese al teléfono M-5864

SE DESEA COLOCAR UNA SEÑORA española de mediana edad, cocinera y repostera, no salcochadora, tiene buenas referencias, no se coloca menos de 20 pesos. Informan al teléfono A5-5082

SE DESEA COLOCAR UNA JOVEN de color para cocinar y limpiar o lavar, entiende repostería, es limpia, formal y sabe sus obligaciones, desea ganar 15 pesos, buenas referencias. Teléfono U-7095

SE OFRECE UNA MUCHACHA PAra cocinar y ayudar a limpiar. Es muy limpia y cumplidora de su deber. Tiene muy buenas referencias: M-7607.

DESEA COLOCARSE UNA MUCHAcha de color, para cocinar. También cocina y limpia, si es corta familia, o para lavar en casa particular. Tiene referencias y duerme en la colocación: F1-7102.

SE DESEA COLOCAR UNA JOVEN blanca para cocinar para corta familia, duerme fuera, sabe cumplir su obligación. Telf. F-4848.

SE DESEA COLOCAR UNA COCINEra y repostera, española, hace plaza. Tiene referencias. También se coloca un joven español de pinche de cocina, sereno o portero. Se colocan juntos o separados. Telf. F-6178.

SE OFRECE MUCHACHA DE COlor, para cocinera o criada de mano. Duerme en la colocación. Sra. Rodríguez: I-3552.

SE DESEA COLOCAR UN COCINEro del país repostero bien sea huéspedes particular, establecimiento u hotel. Informan Telf. M-4802

SE DESEA COLOCAR UNA JOVEN española para cocinar y sabe cumplir con su obligación desea casa de moralidad y tiene buenas recomendaciones. Telf. M-9698

SE DESEA COLOCAR UN COCINEro. Entiende de repostería. Informes: F-2530.

DESEA COLOCARSE UNA JOVEN europea, para cocinar; cocina muy bien a la criolla y sabe hacer toda clase de repostería, es muy fina y educada, desea buena casa. Para informes: Llame: F-2405. Pregunten por Ana.

SE DESEA COLOCAR UNA SEÑOra española, de mediana edad, para cocinar y limpiar. Lo mismo duerme en la colocación que fuera. Telf. A-7812.

DESEA COLOCACION, ESPAÑOLA muy seria y cumplidora de su deber. Entiende de cocina, prefiere matrimonio solo, aunque tenga que hacer todo, desea casa de moralidad. Tiene referencias. Telf. M-3823.

DESEA COLOCARSE UNA ESPAÑOla, de mediana edad, para cocinar, sabe repostería, ayuda a la limpieza de casa de moralidad. Tiene referencias. No menos de 20 pesos, no fuera del Vedado. Duerme en la colocación. Llame: Telf. A-9067.

DESEA COLOCARSE UNA MUCHAcha de color, para cocinar o limpiar. Tiene referencias. No se coloca menos de $12.00 a $15.00. En la misma una señora para cocinar solo. Telf. F-6566.

SE DESEA COLOCAR UNA ESPAñola de cocinera y repostera, sabe toda comida; o para matrimonio solo, para todo. Tiene referencias. Telf. F-6189.

DESEA COLOCARSE SEÑORA ESpañola, para cocinar o quehaceres de corta familia, 18 número 3, entre 7 y 9, Vedado.

DESEA COLOCARSE UN JOVEN DE color, cocinero experto, sabe hacer dulces, ciudad o interior. Buenas referencias. I. 162, Vedado. Telf. F-3337 Miguel.

SE OFRECEN

119 COCINERAS-COCINEROS

SE DESEA COLOCAR UNA COCINEra española, para cocinar, entiende un poco de hacer dulces y ayuda a una pequeña limpieza y duerme en la colocación. Tiene buenas referencias. No se coloca menos de $15.00 o $18.00, según traabajo. Informan: Telf. FO-3259.

SE DESEA COLOCAR UNA COCINEra para corta familia, para criada de mano o por horas. Buenas familias: F-2154.

SE DESEA COLOCAR UNA SEÑOra de mediana edad, sin pretensiones para cocina chica o algunos quehaceres: Llame: M-1190.

SEÑORA DEL PAIS, CON REFERENcias, ofrécese como cocinera, entiende repostería. Duerme o no colocación, prefiere repartos. Informes: FO-1077.

ENGLISH SPEAKING GIRL SEEKS work as cook or general worker with. English speaking family. Has references. Calle: FO-2734.

SE DESEA COLOCAR UNA COCINEra repostera, de color. Buenas referencias. Informan: Telf. F1-6171.

SE DESEA COLOCAR UNA MUCHAcha española, para la cocina solo. Tiene buenas referencias, no duerme en la colocación, no saca comida. No menos de $15.00. No va fuera de La Habana, si no pagan el viaje.

DESEA COLOCARSE UN COCINERO repostero, español, en casa particular. Tiene buenas referencias. Informan: F-2131.

120 MANEJADORAS

SE DESEA COLOCAR UNA MUCHAcha para manejar o acompañar una señora en casa de moralidad. Llamar: M-1190.

UNA INGLESA DE MEDIANA EDAD, desea colocarse de manejadora, que sabe su obligación. Llame: FO-2778. Albertina.

123 COSTURERAS-MODISTAS

COSTURERA QUE COSE POR FIGUrín desea casa particular para coser de 8 a 6, informan en Espada 33, entre San Miguel y Neptuno.

124 LAVANDERAS-LAVANDEROS

SEÑORA DE COLOR DE HABLA INglesa, como lavandera, en su casa o fuera, tiene buenas referencias. FO-2652

125 CHOFERES

DESEA COLOCARSE UN JOVEN chofer del campo lo mismo para criado de mano tiene buenas referencias, dejar recado Telf. F-3162

DESEA COLOCARSE CHOFER ESpañol, con 20 años de práctica, recomendado por familia con quien trabajó varios años. Es serio y cumplidor. Informan: Telf. M-7654.

SE OFRECE CHOFER ESPAÑOL, joven, con 10 años de práctica y con referencias. Informan: A5-5802. Ramón.

CHOFER BLANCO, SOLTERO, DEL país, con referencias, entendiendo mecánica, ofrécese para casa particular o comercio. No tiene pretensiones, sale al campo. Informan: FO-1077

129 OFICINISTAS

EXPERTA TAQUIGRAFA Y MECAnógrafa en inglés y español, con experiencia e inmejorables referencias, solicita empleo en oficina: FO-1372.

131 OFERTAS

Reparaciones

42 MUEBLES Y PRENDAS

EXPERTO TAPICERO: U-1915. TEléfono: U-1915. Se ofrece para toda clase de tapicería y barnizados a precios módicos y arreglos de todas clases de muebles, por malos que estén. Se hacen cortinas, fundas, forro lámparas. Llame hoy mismo y pasaré por su casa sin costo alguno para usted. Gervasio 110, entre San Miguel y San Rafael. Neggss, tapicero. Neggss.

REPARAMOS SUS MUEBLES POR poco dinero, dejándolos nuevos. Casa Pardo. U-5761. Los modernizamos, barnizamos a muñeca y esmaltamos «Duco». Pinturas mimbres a vapor y neveras. Tapicería en general. Azogamos espejos. Trabajos garantizados. San Rafael número 130.

REPARACION DE MUEBLES; BARnizo a muñeca, encero, reformo y les hago nuevos. Esmalto y arreglo neveras. Tapizo toda clase de muebles. Llame: Telf. I-3736 y se convencerá. Sergio.

REPARACIONES DE MUEBLES
CASA «CORO»
Barnizamos toda clase de muebles y tapicería. Especialidad en colores, combinaciones de maderas y chapas. Limpieza de muebles a domicilio. Estrella 27, entre Aguila y Angeles. Teléfono: M-2127.

VENTAS

48 CASAS

VENDO MUY BARATA CASA EN 80. Ave. entre 6 y 7. Buenavista, compuesta de jardín, portal, sala y 2 cuartos, servicios, comedor y cocina. Informan: Neptuno y Aramburo. Preguntar por el Montañés.

AGUSTIN SOLIS
COMPRO Y VENDO: EDIFICIOS, CASAS, SOLARES, FINCAS RUSTICAS Y DE RECREO. DOY DINERO EN HIPOTECAS. COMPOSTELA 50, ENTRE OBISPO Y OBRAPIA. M-2751

VEDADO. CALLE 29, CERCA B, 314 metros terreno, una planta moderna, jardín, portal, sala, 3 habitaciones, baño, cocina, patio; $7.000. Otra Otra, esquina 543 metros $8.500. Otra con 401 metro, $7.000. A. Solís. Compostela 50. M-2751.

TEJADILLO, CERCA AGUACATE, monolítica, frente cantería, armazón de hierro, 2 plantas, sala, saleta, 2 habitaciones, baño completo, comedor al fondo. Altos: iguales con una habitación y servicios azotea, $12.000. A. Solís. Compostela 50, M-2751.

MENDOZA, SAN MARIANO, CERCA de los Hermanos Maristas, chalet esquina moderno, bajos: portal dos calles, sala, recibidor, gabinete, hall, comedor, pantry, cocina, cuarto y servicios criados, garage. Altos: Recibidor, gabinete, 5 habitaciones amplias, gran baño y terraza. $12.000, A. Solís. Compostela 50. M-2751.

REPARTO ALMENDARES. CALLE Tercera cerca 12; 1 planta moderna, jardín, portal, sala, 2 grandes habitaciones, baño, comedor, cocina, patio, $2.600. Otra Calle Mendoza $2.600. A. Solís, Compostela 50. M-2751.

REPARTO ALMENDARES, CERCA 14, una cuadra de la línea, 10 por 47 monolítica, decorada, fabricada por Max Borges. Jardín, portal, garage al frente, salón estudios, recibidor, 3 buenas habitaciones, baño intercalado en colores, cuarto y servicios criados, patio, $7.000. A. Solís. Compostela 50. M-2751.

SANTOS SUAREZ, PARTE ALTA Y fresca, cerca Juan Delgado. Monolítica; jardín, portal, sala, 3 amplias habitaciones, buen baño intercalado lujoso, cuarto criados, entrada garage, patio con frutales. $5.500. A. Solís, Compostela 50. M-2751.

SANTOS SUAREZ, GOICURIA, PARte alta, esquina Fraile. Moderna; 1 planta, jardín, portal, sala, recibidor, 3 habitaciones, baño intercalado, comedor, cuarto y servicios criados. $5.500. A. Solís. Compostela 50. M-2751.

SANTOS SUAREZ. CALLE ZAPOTE. Cerca San Benigno; 500 metros terreno. Moderna: Portal, sala, saleta, 7 habitaciones, baño intercalado, pantry, cocina y servicios criados. Precio: $3.000 y reconocer hipoteca moratoriada $2.000. A. Solís. Compostela 50. M-2751.

BUEN RETIRO, MARIANAO. DOBLE línea tranvía, 2 casas modernas, brisa, jardín, portal, sala, 4 hermosas habitaciones, hall central, 2 baños completos intercalados, comedor, pantry, cocina, cuarto y servicios criados y garage, gran patio, 600 metros terreno (cada una). ¡Ganga! $7.000 las dos. Rentan $96. A. Solís. Compostela 50. M-2751.

BUENA VISTA. CASA MAMPOSTEría y tejas francesas, cerca Cine Rex. Portal, sala, 2 grandes habitaciones, hall lateral, comedor, cocina, baño completo; alfondo, un apartamento con 2 habitaciones y servicios, lavadero, patio, y pasillos laterales; $2.500. A. Solís. Compostela 50. M-2751.

BUENA VISTA. AVENIDA 6, CERCA Barraqué, 2.000 metros terreno, fabricación de primera, techos hierro y cemento, jardín, portal, recibidor, gabinete, comedor, pantry, cocina, cuarto y servicios criados, terraza al fondo, garage 2 autos, cuarto para chofer, tiene 20 frutales. Altos: 6 habitaciones, hall, baño intercalado completo, $17.000. A. Solís. Compostela 50. M-2751.

PARA LIQUIDAR HEREDEROS, VENDO 3 CASAS
Una, calle Cuba; $4.500; otra, dos plantas, calle Campanario; $9.000; y la otra, Calzada Monte, en $14.000. Negocios de oportunidad. Informes: San José y Belascoaín, café. Angel Alvarez.

SE VENDE
Sutuosa residencia, compuesta de jardín, portal, recibidor, sala, biblioteca y bar, hall, cuatro grandes habitaciones con dos baños en colores, lo más bonito de La Habana, comedor, pantry y cocina, terraza al fondo, cuarto de criados y garage. Calle 8, entre 11 y 13, reparto Nicanor del Campo, Almendares. Telf. X-1260.

VENDO TRES CASAS MUY BARAtas, buena renta, también compro una esquina moderna o antigua. Calzada Víbora, trato directo. Diez de Octubre y San Francisco, Café Castellanos. Rico.

FAMILIA VENDE CUARTO MODERno, $60.00, $95.00, con chiforrobe tres cuerpos, $155.00. Comedor Renacimiento $65.00. Espejo dorado, $10. Máquina escribir Royal portátil $35.00 Sitios 111, Campanario y Lealtad.

VENDO PARA LIQUIDAR HERENcia 2 casas Marianao todas mitad precio, una 10.000 o 6.000 o 3.500; 6 casitas frente Hipódromo, 3330 varas. FO-7801

SE VENDE O SE PERMUTA POR casa grande en el Vedado, una hermosa residencia de la Víbora, de esquina, con 975 M2. de superficie, situada en lo mejor del Reparto Mendoza. Informes: Dr. Granda, de 1 a 3, teléfono I-5368

PARA COMPRAR O VENDER CASAS Y SOLARES
Vaya al Departamento de Bienes Inversiones del bufete De Solo, Cárdenas y Carballido y será atendido por su director Alberto de Ayala, Aguiar 66, altos: M-7744 y A-0661.

VEDADO, 25 ESQ. A 8, 428, ALTOS: Sala, saleta, 4 habitaciones, dos baños intercalados, comedor, cocina, cuartos y servicios de criados. Informes: A-8140.

SE VENDE CASA PARA RENTA DE apartamentos; renta 82 pesos, en ganga. 4.700 pesos; bajos frescos, agua. Vigía No. 33. Teléfono M-4476. Celestino.

VENTAS

48 CASAS

SE VENDE BARATA CASA TRES plantas, con 240 M2. superficie, muy bien situada, en la Habana. Calle Luz entre Habana y Compostela. Informes: Dr. Granda, 1 a 3, teléfono I-5368

EN EL VEDADO SE VENDEN MUY baratas las casas calle 15 esquina a 16 con 850M2, calle J Nros. 73 y 75 casi esquina a Calzada con 683m2. Calle 10 Nro. 6 entre 3a y 5a con 683m2. Informes: Dr. Granda, teléfono I-5368 de 1 a 3 p.m.

ALMENDARES
Hermosa residencia, jardín, portal, sala, comedor, hall, 4 habitaciones, baño intercalado, pantry, cocina, terraza fondo, 2 cuartos y baño criados, garage, patio, traspatio, frutales. Citarón, monolítica. 14x50, $5.900. Telf. M-1072.

HABANA
Modernísima casa 2 plantas independientes, cada uno, sala, comedor, 3 cuartos amplios, baño intercalado lujoso, cocina, 2 patios. Techos monolíticos. Renta $68.00, $6,900, M-1072.

VIBORA
Jardín, portal, sala, recibidor, hall, 4 cuartos, baño intercalado, cuarto criado y baño, comedor, pantry, cocina, patio, pasillos laterales. Decorada, Techos monolíticos, citarón. Se regala en $4.400, M-1072.

BOLETIN DEL DIA
PEDRO DE LA CUESTA
INVERSIONES
A-8697
VEDADO: CALLE 23
plantas. A., residencia de tres plantas, moderna. Compuesta de jardín y portal alrededor, recibidor, hall, sala, comedor, vestíbulo, baño completo, garage para dos máquinas, dos cuartos de criados, cuarto de chofer. En la segunda y tercera plantas: 6 grandes habitaciones, recibidor, hala de recibo, 4 baños completos en colores, terrazas, etc. Puede dejar hipoteca moratoriada de $14.000, con intereses al día. Cómprela con $23,000 Pedro de la Cuesta: A-8697 y FO-2419

REPARTO ALMENDARES
14 Y D ESQUINA
La residencia modelo del reparto. Chalet estilo americano, completamente nuevo, fabricado para vivirla su propietario. Compuesto de jardín, portal, sala, living room, comedor, cocina espléndida, cuarto de criados y servicios, garage, patio. En los altos: escalera de mármol blanco y negro recibidor, dos habitaciones con su baño, intercalado y otra habitación con su baño, terraza. Véala. Pedro de la Cuesta: A-8697 y FO-2419

REPARTO ALMENDARES
C ENTRE 14 Y 16
$7,500: Compuesta de jardín, portal, sala, recibidor, gran hall, tres habitaciones, baño intercalado completo, comedor al fondo, cocina, cuarto y servicios de criados, garage al frente, patio y traspatio. Pedro de la Cuesta: A-8697 y FO-2419.

LA SIERRA
CALLE 12 Y C, ESQUINA
$9,000: Precioso chalet, fabricado por Max Borges, acera de sombra. Compuesto de jardín alrededor, portal, vestíbulo, sala, comedor, servicio de familia, cuarto con baño completo, cocina, pantry, cuarto de criados y de chofer, terrazas, garage. En los altos: terrazas al frente y al fondo, tres habitaciones con baño intercalado y cuarto de budoir. Completamente moderna. Puede dejar si quiere: $3,000 en hipoteca moratoriada con intereses al día. Cómprela con $6,000. Pedro de la Cuesta: A-8697 y FO-2419.

AMPLIACION ALMENDARES
AVE. 1a. ENTRE 9 Y 10
$7,000: Facilidades. Residencia compuesta de jardín, portal, sala, hall, cuatro habitaciones, baño intercalado completo, comedor al fondo, cocina patio y traspatio. Mide: 14.74 por 47. Es un regalo. Pedro de la Cuesta: A-8697 y FO-2419.

AMPLIACION ALMENDARES
SEXTA AVE. ENTRE 11 Y 12
$6,000: Residencia compuesta de jardín, portal, sala, comedor, tres habitaciones, baño intercalado, cocina, pantry, terraza, traspatio con frutales, dos cuartos de criados con servicios y lavaderos, garage al fondo. Mide: 12 por 47. Para verla, llame a Pedro de la Cuesta: A-8697 y FO-2419.

BUENAVISTA
7 ENTRE AVEDAS. 10 Y 11
$2,800: Casa monolítica, compuesta de jardín, portal, sala, hall, 3 habitaciones, baño intercalado completo, comedor al fondo, cocina, garage y patio. Renta: $25.00. Es un regalo. Para verla, Pedro de la Cuesta: A-8697 y FO-2419.

CERCA CALZADA COLUMBIA
GODINEZ LETRA G
$2,200: Casa de portal, sala, dos habitaciones comedor, baño completo, cocina, cuarto, servicio y patio, a cuadra y media de la Calzada y a media cuadra del tranvía. Renta: $20.00.

ALTURAS DE ALMENDARES
AVENIDA DE LOS ALIADOS
$7,300: Compuesta de jardín, portal, sala, comedor, hall, tres habitaciones, baño intercalado, cocina, cuarto y servicio de criados, traspatio, garage y cuarto y servicios de criados. Mide: 15 por 30. Para verla, Pedro de la Cuesta: A-8697 y FO-2419

HABANA
CONCORDIA Y GALIANO
$30.000. Tres plantas independientes, moderna, citarón y monolítica. Cada planta se compone de sala, recibidor, hall, 4 habitaciones, baño intercalado, comedor al fondo, cocina, pantry, cuarto y servicios de criados y patio. Magnífica para renta. Para verla, Pedro de la Cuesta: A-8697 y FO-2419.

OBRAPIA NUM. 36
DEPARTAMENTO No. 1

MANTILLA. VENDO CASA MAMpostería, sala, saleta, dos cuartos, servicios, dos pozos, bastante terreno. Precio $550.00 facilidades. Informes Santos Suárez 118. Teléf. M-2684.

VENDO CHALET JARDIN, PORTAL sala, 2 cuartos, comedor, baño, cocina, patio y tres casitas interiores; con entrada independiente. Construcción moderna. Calzada de Arroyo Apolo. Frente al Cine Ensueño, teléfono I-5796

¡QUE CASA POR $4.950! CON FRENTe a Calzada J. del Monte, 13-1|2x44, puede rentar $180; vale $12.000; pero como me urge la doy en $4.950. ¡Vea ésto! Dueño: Goicuría 14, entre General Lee y Goicuría. I-3706.

VENDO CHALET MODERNO, $9.500. Seis entre Once y Trece, La Sierra. Dos plantas. Bajos: Jardín, portal, living-room, vestíbulo, comedor, pantry, cocina, cuarto criados, servicios. Altos: Tres cuartos, baño. Pasan los ómnibus. Cuadra y media del tranvía. Renta $60. Informa: Julio C. Granda. FO-1668.

VENTAS

48 CASAS

COMPRE ESTA BELLA CASA
ALMENDARES
Calle 14 esquina D se vende esta moderna casa esq. de fraile fabricada en terreno amplio de 512 metros consta de jardín frente y costados portal, gabinete, sala, 5 cuartos (cuarto alto) con su servicio garage. Espacioso comedor al fondo: gran hall al centro, servicio de criados, patios lateral y traspatio, en $10.750. Informes directos al comprador. Victoriano Alvarez en la misma esquina de 14 y D. FO-3786

VENDO CASA EN LO MEJOR DEL Cerro, de mampostería compuesta: portal, sala, tres cuartos, comedor baño y cocina patio y traspatio. Informan en Domínguez Nro. 305, no corredores.

VENDO CASA EN MIAMI MAGNIFIca casa de dos plantas debidamente amueblada con toda clase de utensilios situada en lo mejor de la ciudad cerca de escuelas y tranvías. Se compone de un gran portal, sala, comedor y espaciosa cocina, magnífico patio en el fondo y garage aparte. Renta actualmente $102.50. Precio: 10.000 pesos. Propietario e informes: teléfono A-8918

GANGA DE OPORTUNIDAD: EN En la gran calle Doce, Ampliación Almendares, acera sombra. Sólido chalet dos plantas, citarón, monolítico. Bajos: jardín, portal, hall, sala, saleta, hall, con servicio auxiliar y escalera mármol a altos amplio comedor zócalo caoba, pantry, cocina completa, cuarto y servicio de criados, patio y traspatio, cementados, lavadero, garage dos plantas con cuarto y servicio altos. Altos: hall, 4 dormitorios, tres closets, dos baños de lujo, terrazas al frente y fondo con pérgola, azotea, 329 metros cuadrados, fabricación: $10,000. Dueño: FO-3784.

VENDO: SANTOS SUAREZ, PUNTO alto, casa lujo: garage, portal, sala, hall, 4 cuartos, 2 baños intercados, amplio comedor, pantry, cocina, 2 cuartos criados, 2 patios, verdadero Sanatorio. Precio:: $7,000 Goss 42, esquina Estrada Palma. Informes en la misma.

VENDO EN SANTOS SUAREZ, REgia y amplia casa: portal, sala, saleta separada por columnas, 4 cuartos, baño, comedor amplio, galería, servicios criados, patio cementado, pasillos, etc., $5,600. Informes: Vallongo, Belascoaín 641, sastrería.

UNA EN MARIANO, PROXIMO A LA Calzada, mampostería y pisos de mosaico: portal sala, saleta, 2 cuartos, comedor, cocina, servicios, traspatio: $1,400. Informes: Vallongo, Belascoaín 641.

MARIANAO
CALLE ALMENDARES
Cerca Calzada. Vendo casa que tiene 1.500 metros terreno, casa de portal, sala, comedor, 4 cuartos, baño, cocina. Fabricación buena. Precio $4,750. Dejo dos mil hipoteca. **Informes directos al comprador; M. de J. Acevedo. A-7405.**

Sama No. 25 Marianao
Se vende en 10.000 dólares esta amplia casa, propia para escuela, club, industria o familia numerosa. Y el terreno contiguo de 2,500 metros, en 6.000 dólares. Informes: Sola y Godoy, Habana 91 altos: M-2943.

CASA SIN ESTRENAR SE VENDE barata, portal, sala, tres cuartos, comedor, cocina, lujoso baño, garage, cuarto alto servicio criados. Véala, calle 11 entre 8 y 9 Ave. Ampliación Almendares. Informes en la misma.

EL DINERO EN EL BANCO
NO LE DA INTERES
Invértalo en propiedad que en todo tiempo da interés sin riesgo de ninguna clase, véame o llame, sin compromiso alguno para usted, que con gusto será atendido. Solvencia moral y económica. Vendo y compro casas y solares, doy y tomo dinero en hipotecas en la Habana y resparto. Victoriano Alvarez, 14 y D, reparto Almendares FO-3786.

LO MEJOR VEDADO
Vendo edificio para renta, con 4 grandes casas y 10 departamentos, renta mensual: $180.00. Precio: $12,000. Andrés Pérez, Obrapía 33, Bolsa, de 10 a 12 y de 2 a 5 p. m.

SE VENDE CASA EN GANGA EN Luyanó. Calle Rodríguez No. 322, entre Luco y Justicia, en 2.300 pesos. Portal, sala muy grande, 2 habitaciones grandes, patio, comedor, cocina, servicios, moderna. Dueño: Pollería Mercado Unico. Celestino.

SE REGALA UNA CASA MAMPOStería. Avenida 8 entre 6 y 7, Buenavista. Informan: Neptuno y Aramburo; pregunte por el Montañés. Café.

POR TENER QUE AUSENTARME vendo casa de azotea, sala, saleta, 5 cuartos, próxima a Campanario, en $3,200, con rapidez mejor negocio. Empedrado 12. A-7958, Don Miguel.

LA SIERRA: SE VENDEN TRES casitas que rentan en alquiler: 35, 40 y 50 pesos. Informes: Peri. Telf. M-6965.

SE VENDE SI DESEA COMPRAR casa vea estas calle 14 entre D y E, Almendares, pueden verse a todas horas.

VENDO $2.650 CASA MODERNA DE portal, sala, 2 habitaciones, baño intercalado, comedor, patio, todo monolítico. Véala, calle Emna, Luyanó (está vacía). Alberto Cuervo. Edificio Metropolitana, 342. M-2808. O-Reilly y Aguacate.

SE VENDE LA HERMOSA CASA DE Calzada esquina a 1, Vedado, con 9 amplísimos cuartos, 3 grandes salones de mármol, portales corridos, construcción de cantería, con 2.500 m2. terreno, esquina fraile, garage aparte para 8 máquinas, propia para clínica, colegio o fabricar casa apartamentos. Grandes facilidades de pago. Trato directo. Manzana Gómez Nro. 264

REPARTO ALMENDARES
Vendo una esquina, buen punto. Tiene 13 por 22, a $3.50; dos solares juntos o sean 20 por 45, a $3.25; un solar en La Sierra, 12 por 45: $4.00 Su dueño: calle 9 y 12, reparto Almendares, oficina Sr. Alpendre: FO-2542.

VEAME $5.500 VENDO CASA VIBOra media cuadra Calzada, jardín, portal, sala, comedor 4 cuartos, saleta, baño completo, techos monolíticos. Llave e informes Estrada Mora San Ignacio 50 M-7432

MIRAMAR; VENDO LUJOSA CAsa, acabada de construir, cuatro habitaciones con closets y terrazas individuales, dos baños, garage dos máquinas y otras comodidades en relación. Barata, Avenida Tercera esquina a Cuatro. Véala.

AMPLIACION ALMENDARES
$4,200
Vendo casa moderna, una planta, techos monolíticos, compuesta de jardín, portal, sala, comedor, 3 cuartos baño intercalado cocina garage y 1 cuarto y servicios de criados traspatio con árboles frutales y pasillos laterales muy fresca, está vacía. Dueño FO-2188

LUZ 92, CERCA EGIDO: $8,000
Se vende esta moderna casa, de dos plantas, monolítica, Rentando 60 pesos Olózaga, 8 esquina a Tercera Avenida, reparto Miramar. Telf. FO-3306.

FONOLLAR Y CIA., CONSTRUIMOS grandes y pequeñas y facilidades; portal, sala, 2 y 3 habitaciones, comedor, hall, $2,000 6 $3,000; monolítica, cedro, cocina y baño moderno. Teléfono FO-2856. No comprar casa; fabricad. Fonollar y Cía.

VENTAS

48 CASAS

SE VENDE EN $3.500 PRECIOSA casa en Santos Suárez. Jardín, portal, sala, 3 cuartos, baño intercalado, comedor al fondo, patio, traspatio. Terreno: 6x50, costó el doble. Informan M-7167

ESTO SI ES GANGA EN $3.800, DOS casas próximo a Infanta, compuestas de sala, comedor, 3 cuartos, cocina, baño y patio. La otra: sala, comedor, 1 cuarto grande, cocina, baño y patio. Buena fabricación. Informan M-7167

GANGA PARA RENTA EN $3.500. Dos plantas junto a Monte, con un pequeño comercio en los bajos, buena renta, fabricación de primera monolíticos. Informan: M-7167.

BUEN NEGOCIO EN $1.700 CASA DE portal, sala, 2 cuartos, comedor al fondo, cocina, baño. Renta $18.00. Calle asfaltada a una cuadra de guaguas. Informan: M-7167

AMPLIACION DE ALMENDARES EN $6.500, se vende casa nueva. Jardín, portal, sala, comedor, 4 cuartos, baño intercalado en colores, closet, cocina, garage. Informan M-7167.

CHALET DE UNA PLANTA
Con jardín, portal, sala, hall, comedor, 3 habitaciones, lujoso baño, cocina, cuarto y servicio de criados, y garage. Se vende en Cortina y Estrada Palma, puede verse a todas horas.

LO MEJOR DEL VEDADO, CALLE 16 entre L y M se vende casa tres cuartos, baño, cuarto y baño criados. Terreno: 12x36. Llame FO-1372

AMPLIACION ALMENDARES
$3,800
GANGA
Vendo gran casa de esquina, moderna, calle 12, la más amplia del reparto, de una planta. Compuesta de jardín, portal, sala, hall, 3 cuartos, gran baño intercalado comedor, cocina, garage y un cuarto criados: $3.800 y reconocer en hipoteca $3.500. Informes: M-8182 y FO-2188. Trato directo.

VEDADO: OPORTUNIDAD
$13,500
Vendo casa moderna una planta, situada en lo mejor del Vedado. Compuesta: jardín, portal, sala, comedor, 4 cuartos grandes, dos baños intercalados, cocina, garage, cuarto y servicio criados, techos monolíticos, toda de citarón. Informes: M-8182 y FO-2188.

REGIO CHALET, VENDO ACABADO de construir con todos los adelantos, la mejor calle esquina. Precio económico. 12 esquina a 11, reparto Nicanor del Campo: FO-2212. Rodríguez.

SE VENDE CASA BARATA, CALLE San Cristóbal número 37, una cuadra Calzada del Cerro: sala, comedor, 3 cuartos, patio y traspatio. Informan: I-6116.

SE VENDE EL PRECIOSO CHALET fabricado por Max Borges calle 13 entre 6 y 8, reparto Almendares, estilo moderno, a la brisa y excelente situación por lugar y cocunicación. Puede verse de 8 a.m. a 10 p.m.

SE VENDE CASA MODERNA CERca de Esquina de Tejas. Sala, comedor y cuatro cuartos. Servicios patio y traspatio, $3.500. No corredores. A-7970 Rosa.

QUINTA AVENIDA FRENTE A MIramar Y. Club. Se vende casa moderna: cinco cuartos, dos baños, cuarto y baño criados, garage, terraza: 15 por 50 metros. Llame: FO-1372.

SANTOS SUAREZ VENDO CASA sin estrenar, mucha agua, alcantarillado, buena comunicación, insuperable construcción, propia para familia de gusto. Mayía Rodríguez 414 esquina a Carmen. Visítela. Teléfono I-3055

GANGA: VEDADO CALLE 14 ENTRE 11 y 13, casa antigua en solar completo, 13.66x50, a $12; terreno y fabricación, trato directo. Calle 1 No. 459, altos entre 23 y 21, Vedado.

VENDO AMPLIOCION ALMENDAres, Ave. 3 y Calle 10, frente a la Iglesia, esquina sin estrenar: jardines a las dos calles; 4 dormitorios, baño intercalado, garage, cuarto alto. Dueño: Julián Alfonso. I-5798.

VIBORA: JARDIN, PORTAL, SALA, saleta, hall, 4 cuartos, baño intercalado, comedor, cocina, patio decorada: pasillos laterales, $4.500. Otra lujosísima con 6 cuartos bajos, 3 cuartos altos, 2 de criados, garage, traspatio. $11.000. Informes: M-1072.

ESTRADA PALMA: $7,700
Cerca de Juan Delgado acera de la sombra, jardín, portal, sala, saleta, hall, 4 habitaciones, baño intercalado comedor cocin y traspatio, espacio para garage, José B. Fernández, Obrapía 36. M-7430 y M-1506

ALMENDARES, — CALLE PRIMEra casi esquina a 18. Acabada de construir se vende una casa de dos plantas independientes, de citarón, con marcos de caoba, techos monolíticos, primera de primera se compone cada planta de tres habitaciones, baño intercalado, comedor cocina, sala y portal, gran patio, servicio de criados la planta baja y garage. Informan FO-2844

CASA ANTIGUA EN SAN JOSE cerca de Belascoaín de 8 metros por 22 renta $105 en $10.000. También un solar en Marianao línea de tranvías el frente da a dos calles costó a $4.50 vara y se da a $1.50 vara. Informa FO-2172.

CASA GANGA UN ZARPAZO DE Maximino Martínez. Vendo en $950 amplia casa cerca del paradero del Cerro. Calle Churruca, es de madera, en resplandeciente estado. Informa Sr. Pérez, Serrano 301

VENDO ESQUINA CASA VIEJA $4,100, a una cuadra de Vives 12x12 metros. Esquina de fraile, Lizasoain U-6616. Animas y Oquendo.

CASAS Y SOLARES: COMPRO Y vendo: Habana Vedado, Jesús del Monte, Víbora y Arroyo Apolo. Dinero para hipotecas, Estrada Mora, Oficina, San Ignacio 50, esquina a Lamparilla: M-7432.

SE VENDE LA PRECIOSA CASA DE San Lázaro núm. 76, entre Vista Alegre y Carmen, a una cuadra de la Calzada de la Víbora, construcción de primera, de gran lujo, compuesta de portal, sala, saleta corrida, cuatro cuartos, saleta de comer al fondo, cocina, servicio de criados, baño intercalado de gran lujo; $6.500; 222 metros cuadrados de superficie. Informa su propietario: Francisco Torres. Aguiar 65. Teléf. A-7830. Pueden ver la casa de 8 a 11 a.m. y de 1 y media a 5 p. m.

VENDO MIRAMAR 12 ENTRE TERcera y Quinta Avenida, regio chalet sala, 4 cuartos, 2 baños de lujo, hermoso comedor, terraza, 3 cuartos de criados, garage. Véala a todas horas. FO-2247

SE VENDE: MARQUES GONZALEZ, núm. 105, entre Figura y Benjumeda, preciosa casa, construcción de primera, de gran lujo; sala, saleta corrida, cuatro cuartos, baño intercalado de colores, servicio de criados, cocina para gas y carbón, calentador, etc. $6.500 pesos. 120 metros cuadrados de superficie. Informa su propietario: Francisco Torres, Aguiar núm. 65. Teléfono A-7830. Pueden ver la casa de 8 a 11 a.m. y de 1 y media a 5 p.m.

MIRAMAR VENDO CASA ESQUINA 3a Ave. y la mejor calle del Reparto, en su costo $16.000, con facilidades de pago acabada de fabricar; 4 cuartos, 2 baños y demás comodidades muy lujosa. Informan Industria 176 bajos.

VENTAS

48 CASAS

GANGA CASA ANTIGUA DE 10.20 por 37 en la Calzada de Jesús del Monte, se vende en $4.250. Renta: $55.00. Ortiz U-3979

49 SOLARES

A LA TERCERA PARTE DE SU VAlor se vende solar en los Pinos, luz, agua y aceras, frente al parque 13x46 varas. Informa F-4554

REPARTO «MENDOZA», VIBORA. Parcela de esquina o centro la medida que desee se vende en Santa Catalina y Luz Caballero. Informa Dr. Pedro Montalvo. 18, No. 6, Vedado. F-5040; de 3 a 5.

LA SIERRA. PARCELA 11.00x22.40 varas en $1.350.00 se vende, acera brisa, calle 9 entre 8 y 10. Informa: Dr. Pedro Montalvo. 18 No. 6, Vedado. F-5040; de 3 a 5.

SE VENDE PARCELA TERRENO, esquina Vista Alegre y Goicuría; 537 varas. Teléfono A-5610.

¡TERRENO REGALADO! EN EL el Country Club, donde vale a $2,000 vendo a 65 cts. metro, 30,000 metros todo sembrado. ¡Esto es ganga! I-3706

MIRAMAR: CALLE 14, ENTRE Quinta y Séptima Avenidas, vendo solar que hay en esta cuadra, rodeado hermosas residencias. Precio ocasión. Guillermo del Monte, Habana 84. Telf. M-2474.

VEDADO: CALLE 21, ACERA SOMbra vendo: $3,100, parcela buena medida, entre buenas residencias, todo fabricado. Es ganga. Guillermo del Monte, Habana 84: M-2474.

FRANCISCO VALDES, FABRICA Por $1,600, casa de portal, sala, saleta, 3 cuartos, baño con bañadera, monolítico, persianas, vidrieras y ventanas modernas en seis plazos de $266.00. Para ver una terminada: I-6235. Villanueva 660.

VENDO 4 MANZANAS PUNTA BRAva con frutales a $700 cada una en Marianao para Industria frente ferrocarril, 7,000 varas, 50 cts. vara. Rafael Prado. FO-7801

GANGAS. AMPLIACION ALMENDAres Solares: Avenida 9 entre 12 y 13. Sombra 12x58 $1.60 vara. Otro Avenida 9 sombra, entre calles 10 y 9. $1.80 vara. Marrero. M-7774.

LOMA DEL MAZO. — FRENTE CAlle Patrocinio, lo más alto y pintoresco de ciudad, solar mide 14.15 por 50.70, $1.50 vara, varios más. Marrero. Aguiar 27. M-7774

MIRAMAR, ALTURAS, AMPLIACION Almendares, Sierra, Nicanor, Vedado, parcelas 22x20, 14x35. M. Rodríguez 22x20, casas, fincas, Varadero. Lotes al mar, casitas $1.800. Hurtado U-1405.

LOTE DE 1108 METROS CON DOS frentes, en la Loma Universidad, a $25 metro. Industria cerca San Lázaro, con 14 metros frente, para fabricar 2 casas $10.000. Campanería, Aguiar 68, M-7785.

REPARTO MENDOZA, VIBORA. — Se vende el solar de esquina de Santa Catalina y Cortina 20x30 metros. Informan Muralla 78.

SOLARES BARATISIMOS. — JUNTO al Sanatorio La Esperanza, Avenida Nápoles Fajardo y Cisneros, 15 por 45 mts. y Nápoles Fajardo y Heredia 13 por 30 mts. juntos o separados. FO-1255 y M-1322

REPARTO LA SIERRA: VENDO LOS mejores solares del reparto. Véalos. Medidas: 13 por 33, 13 por 40, 30 por 33. Precio: desde $4.50 vara. Están altos, llanos, brisa. Abel Rodríguez, contratista: FO-2212.

VENDO: $450.00, MAGNIFICO SOlar, calle Arnao, terminada de hacer en Santa Amalia, dos cuadras y media Calzada, 12 varas por 47. Dueño: Sr. Balunga, San Pedro núm. 6, Habana: M-7432.

BUENAVISTA
Solar, a $1.00 vara, frente casas Barraqués. Mide 14 por 47. Dueño: FO-2188.

VEDADO: URGE VENTA
De un solar de 13.66 por 50, situado próximo a Línea. Precio: $10.00 metro. J. P. Quintana e Hijo, Chacón 23: M-8182

GANGA 5428 MTS. MANZANA, CENtro Rancho Boyeros, frente finca Adelaida, $3.850, compro finca con buena casa. Jorge Govantes: FO-3533. Ave. Grau Playa Marianao.

EN LO MEJOR DE ALMENDARES. Calle Doce entre D y E, próximo Quinta Avenida: 10 por 47 6 20 por 47, a $4.00; brisa; terreno llano y grandes residencias al lado. Facilidades de pago. Dueño: FO-3134.

REPARTO MIRAMAR, CALLE 22 entre 7a. y 9a., solar de 24 x 53, a $3.75 vara. Quintana e Hijo, Chacón 23. M-8182.

REPARTO NICANOR
Vendo solar, 400 metros y 5 apartamentos rentando $50, su costo $8.000 lo remato por $4,000 véalos a todas horas, 9 y 12 Reparto Almendares. Sr. Alpendre. FO-2542

VENDO SOLAR YERMO SANTA Ana entre Acierto y Aatarés. El único sin fabricar en la cuadra, mide 10 varas frente por 40 fondo. Verdadera ganga. Informes: Dr. Ibáñez teléfono M-1518

$1.25 VARA. SOLAR 18x47. BRISA, llano y punto alto (cimentación barata). Ave. 7 entre calles 1 y 2 lado casa fabricándose, una cuadra Ave. Ciudad Militar y 3 cuadras curva Padre Emilio. Algunas facilidades. Teléfono FO-3134.

AMPLIACION DE ALMENDARES. Avenida Siete y calle Trece; frente parque y ruta 30. Vendo parcela esquina fraile; 20 por 20; y otra centro, 12 por 22, brisa, entre grandes residencias, $4.00 y $3.00 vara. Dueño: FO-3134.

COJIMAR
En el lugar más elevado y pintoresco vendo unas parcelas con calle, agua, luz y teléfono. Aproveche esta oportunidad. R. Rabell, calle 32 y Calzada Telf. M-9921. Ex 10.

LA SIERRA: PARCELA DE 11 POR 23, 254 varas, junto esquina fraile. Calle B y Ocho, lo mejor del reparto, entre grandes residencias y lindando Reparto Miramar, $1.700. Dueño: FO-3134.

SE VENDEN SOLARES REPARTO Kohly, Alturas, primer Reparto salida Puente Almendares, el de más por venir por ser el más próximo al Vedado, por lo saludable, por su gran altura y fresco, por su panorama no igualado en ningún Reparto, por su hermosa vista al Río Almendares. Se dan facilidades de pagos si es para fabricar. Hay parcelas chicas. Trato directo. Manzana Gómez 264.

MIRAMAR EN 5a. AVENIDA, ACEra sombra, vendo solar cerca del Reloj, esquina; se da baratísimo por urgente necesidad embarque. G. Delmonte. Habana 84. M-2474.

VEDADO EN CALLE 21 VENDO UNA parcela en $3.000. Acera sombra; tiene alguna fabricación. G. Delmonte. Habana 84. M-2474.

SOLARES EN SANTA CATALINA
$4.00 VARA
Junto al cine Méndez 28 por 52 varas. Esta oportunidad: tres días nada más. Repartición de bienes. U-6616 Lizasoain. Oquendo y Animas.

QUINTA AVENIDA Y 12, ESQUINA de La Copa, solar 2.085 varas a $4 vara. Dr. Luís Pujadas. O-Reilly 33. M-7985 y M-7986

SE VENDE LA MEJOR ESQUINA de fraile del Vedado, 23 esquina a Baños, 22.60 metros por la calle 23 y 36 metros por la calle Baños, con un total de 815 metros cuadrados. Tiene la cloaca a 2.50 metros de profundidad, circunstancia que permite sótanos para garage, cuartos de criados y demás servicios. Informa su propietario: Francisco Torres, Aguiar 65. Telf. A-7830.

VENTAS

49 SOLARES

GANGA: SOLAR $250. AVENIDA 4ta. entre calles 5 y 6; sombra; mide 7.08 frente por 26.53 fondo varas. Reparto Buena Vista. Marrero. Teléfono M

VENTAS

MAQUINARIAS

54

RE-ASERADORA DE BANDAS, 6 Pulgadas, con rolletes marca «Yale», 341. Un cepillo de 4 caras, 24 pulgs. «Fay Egan». Un motor eléctrico 35 H.P., con su caja de resistencia, todo como nuevo; muy barato. Sánchez, Tamarindo 109. Teléfono U-1509.

MOTOR ELECTRICO 35 HP. TRIFAsico, nuevo. Se vende muy barato. Sánchez, Tamarindo 109. Telf. U-1509.

CAJAS CONTADORAS

55

GRAN LIQUIDACION DE CAJAS registradoras «National», de todos tamaños, con garantía mecánica. «La Nacional», Villegas 93, entre Teniente Rey y Amargura. Telf. U-9915.

GRAN OPORTUNIDAD: CAJA CONtadora National se vende barata. Informa Jorge Bar Santa Bárbara, Consulado y San Miguel.

MUEBLES Y PRENDAS

56

JUEGO CUARTO MODERNO: $18.00, 6 lunas y bastidor nuevos; el de 3 cuerpos, menos de $32.00; radio mueble $10.00, por pronto embraque. Sitios número 40, entre San Nicolás y Rayo.

VENDO BUEN JUEGO CUARTO, DE caoba 3 cuerpos, mesas pegadas; cama con sillón; comedor caoba, 9 piezas; living-room grande, todo tapizado, todo nuevecito. Gervasio 131, bajos. Reina y Salud.

SE VENDE REFRIGERADOR ELECtrico buen estado, produce hielo. Véase de 11 a.m. a p.m. calle 17 Nro. 205, altos. Vedado.

VENDO CUARTO, TRES CUERPOS: $29.00 sala: $11.00; otro sala, moderno, sillones, sofá, otros muebles, San Rafael 62-A., bajos, taller, casi esquina Campanario. Argüelles.

NECESIDAD URGENTE VENDER juego cuarto, $60; $95; con chifforrobe, tres cuerpos, $155. Comedor Renacimiento, $65. Máquina escribir Royal portátil, $35. Espejo dorado. Sitios 111. Campanario y Lealtad.

POR PRONTO EMBARQUE VENDO juego de cuartos 3 cuerpos $32: juego de comedor, 28 pesos, también piezas sueltas. Escobar 206 entre Sitios y Peñalver.

¡¡OPORTUNIDAD!! ESPECIALIDAD EN ESTILO INGLES

¡NO PAGUE LUJO! VISITE LA MUEBLERIA Y TAPICERIA «GARCIA ESPINOSA» EN SAN RAFAEL Y SOLEDAD

Elegantes y cómodos living-rooms muy cómodos; juegos de sala, comedor y cuarto de tres cuerpos, con originales modelos de coquetas. Acuda mismo y ahorrará dinero. No compramos lujo, porque no lo tenemos. Además, porque somos obreros, directores y propietarios: Nota. La entrega de muebles al interior, con un veinte por ciento más barato. Nuestro teléfono U-1424 English spoken.

MUEBLES EN GANGA: CONStruídos en las mejores maderas, estilos modernos y elegantes. Grandes facilidades de pago. Admitimos muebles en cambio. Visítenos y se convencerá. Díaz y Chao, Neptuno 197 y 200, entre Belascoaín y Lucena: U-5154.

LA PREDILECTA

LA CASA QUE NO COBRA EL LUJO

Realizamos pianos a precios increíbles y con grandes facilidades de pago. Tenemos el piano que usted necesita. Lo mismo para profesional que para estudiante. En alquiler desde $2.00 mensuales. San Rafael y Oquendo. (al lado del Bar). U-2530.

LA CASA INGLESA

SALUD Nº 9 ESQ. A RAYO TELF. M-7179

COMEDOR RENACIMIENTO $60.00

Arte Moderno: $38.00; sala: $25.00; recibidor: $18.00; cuarto: $30.00. Surtido completo en oficina, pupitres, sillones café chaisselongs, paravanes, frigidaire, vidrieras, armatostes, divisiones, neveras, ceniceros, cojetos de arte, juego dorado. Compramos y cambiamos. «La Casa Inglesa», Salud número 9, esquina a Rayo. Telf. M-7179.

MUEBLES EN GANGA: CONStruídos en las mejores maderas, estilos modernos y elegantes. Grandes facilidades de pago. Admitimos muebles en cambio. Visítenos y se convencerá. Díaz y Chao, Neptuno 197 y 200, entre Belascoaín y Lucena: U-5154.

FAMILIA PARTICULAR VENDE LUjo cuarto caoba moderno, 3 cuerpos butacón, tiradores finísimos, regio comedor renacimiento; Lámpara madera, todo nuevo sin estrenar, es ocasión. Pocito 22 Marqués González y Santiago.

FAMILIA PARTICULAR VENDE lujoso cuarto caoba moderno tres cuerpos butacón tiradores largos 125 pesos; regio comedor renacimiento 95 pesos; lámpara madera, $25, recibidor $18. Living room, Salud 54 Escobar y Lealtad.

VENTAS

56 MUEBLES Y PRENDAS

FAMILIAS, GANGAS: JUEGOS DE cuarto 3 cuerpos, completos: $98.00; otro: $115.00; otro: $140.00; comedor Renacimiento español: $70.00; Arte moderno: $50.00; juego sala, 9 piezas: $40.00; recibidor: $48.00; living room: $98.50. No pierda la oportunidad, San Miguel 63, fondo de «La Epoca».

MONTE 88. LIQUIDAMOS MUEbles, treinta juegos 3 cuerpos desde $45.000. Diez juegos sala 9 piezas grandes, $30.00 (de comedor, $40.00; aparadores, camas, máquinas Singer, muy baratas.

VENDO JUEGO DE CUARTO TODO de caoba baratísimo en San Joaquín No. 2 entre Estévez y Santa Rosa.

MUEBLES A PLAZOS

Y al contado. Casa Hierro, Compostela y Merced. Precio de liquidación, desde los más modestos hasta los más lujosos. Tomamos muebles usados en fondo. Vea nuestra exposición: M-1220. Alquilamos muebles.

NEVERAS

Americanas, reconstruídas y garantizadas.

REFRIGERADORES

De uso, con garantía de todas marcas y tamaños. Ricnda, Infanta 1059 entre Desagüe y Benjumeda, frente a Pennino: U-3968.

VENDO GRAN COMODA FRANCEsa, valioso conjunto de reloj y candelabros bronce, 2 cornucopias decoradas, linda licorera Bacarat y objetos de arte. Calle 8 número 58. Vedado.

REFRIGERADOR G. E. 10 PIES DE capacidad nuevo, con garantía legal, precio de verdadera ganga. Sr. Blanco. U-6415 de 1 a 2 y 6 a 8.

BAULES Y MALETAS

Muebles, objetos de adorno, trajes, infinidad de objetos. Se venden baratísimos o se cambian por otros. Casa de Préstamos «La Sociedad». Suárez 34, entre Apodaca y Gloria.

BARBEROS. — SE VENDEN 2 Sillones de porcelana, un ventilador un lavabo y otros utensilios. Monserrate 97

LA PREDILECTA

LA CASA QUE NO COBRA LUJO

Gran liquidación de lámparas de sala, comedor, cuarto, biblioteca, de bronce, cristal y madera, cuadros, alfombras y objetos de arte y artículos para regalos, a precio de ganga.

"LA PREDILECTA"

San Rafael y Oquendo, (al lado del bar). U-2530.

CAPAS Y FLUSES, DESDE $2

RADIOS, DESDE $5.00

Camisas, pantalones y zapatos, líquido una gran existencia, procedentes de subastas; muebles oficina, máquinas escribir, sumar, coser. Véalas: Monserrate número 39 y parque Zayas: «La Hispano Cuba».

SALUD 11

ACABADITAS DE LLEGAR VEALOS

Juegos livingroom, finísimo; cuarto, sala y comedor, Renacimiento, Arte Moderno; lámparas, neveras, refrigeradores, pianos, radios, juegos-mimbre, sillas, sillones, camas, escaparates sillas-café Viene sillones-barberos. Oficina: burós, archivos, máquinas escribir, contadoras, mamparas, caja hierro de 6 puertas, fuente soda y molinos. Visite esta casa. Salud 11. M-9136.

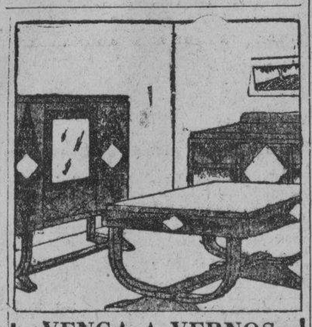

VENGA A VERNOS EN SEGUIDA

AHORRARA DINERO. FACILIDADES DE PAGO. TOMAMOS SUS MUEBLES A CAMBIO

MUEBLES BARATOS

Liquidación permanente de Radios, Juegos de Sala, Cuarto y Comedor.

A VERDADEROS PRECIOS DE GANGA

"LA CASA LOPEZ"

BELASCOAIN 76 ENTRE JESUS PEREGRINO Y FOCITO TELEFONO U-1541

¡¡OPORTUNIDADES!!

OFRECEMOS MERCANCIAS DE CALIDAD, A PRECIOS DE OCASION

Muebles finos, lámparas de todas clases, jarrones chinos Sevres, etc. Relojes de mesa en bronce y mármol, biblioteca Renacimiento, traileros, pianos, radios, objetos de arte y joyas finas.

TODO DE OCASION MERCANCIA DE CALIDAD "LA REGENCIA"

Suárez 8 y 10, (acera Ten Cent) Teléfono: A-6628

JUEGO CUARTO MODERNO: $18.00, lunas y bastidor nuevos: el de 3 cuerpos, menos de $32.00; radio mueble: $10.00, por pronto embarque. Sitios número 40, entre San Nicolás y Rayo.

55 VENDEN MUY BARATOS, DOS escritorios cortina, una mesa tenedor de libros máquina de escribir, sillas, radiola 60, caja caudales y refrigerador. Aguiar 84, bajos, entre O-Reilly y Obispo.

POR EMBARCAR: VENDO CUARTO arte moderno 3 cuerpos completamente nuevo, $75.00; otro: $45; comedor Renacimiento $82.00; sala 9 piezas $30.00. Antón Recio 52 entre Gloria y Rubalcaba.

POR VIAJE VENDO GRAN COMEdor Renacimiento español, linda mesa china, par de candelabros plata, cotelera, bandeja y doce vasos gran cofre y fuente plata antigua. Calle 8 No. 58, entre 3 y 5, Vedado.

VENTAS

56 MUEBLES Y PRENDAS

VENDO JUEGO COMEDOR RENACImiento español, caoba legítimo. En blanco tallado, alto relieve; estorba donde está ofrezca. Monte 118; relojería.

VENDO CUARTO MODERNO $25; otro 3 cuerpos arte moderno $35; uno finísimo enchape: Recibidor $23; sala, $45. Cama camera caoba $10.00. Monte 384 y San Joaquín.

A PLAZOS COMODOS

Juegos completos de caoba para cuarto, comedor y sala, últimos modelos, en todos los estilos, finos y modestos, a precios muy bajos. No pague lujo. También vendemos caja de caudales.

CAMBIAMOS SUS MUEBLES DE USO

En parte de fondo, por nuevos y hay cantidad en liquidación. Visite esta casa, hoy mismo.

«EL FENIX»

Picos, Carballido y Compañía, Neptuno y Soledad U-1380

LIQUIDACION DE PLUSES, ZAPAtos, capas de agua y toda clase de ropa y alhajas procedentes de empeño. «Los Jimaguas», Suárez número 62, esquina a Misión.

SE VENDE UNA NEVERA GLAcial grande en buenas condiciones. Precio de ocasión. Ferretería, Monserrate. Telf. M-1194 y M-2487

FAMILIA VENDE URGENTEMENte lujoso cuarto tres cuerpos, último modelo hermosa coqueta $85; otro chifforrober tres cuerpos, baratísimo, regio comedor Renacimiento, cueros repujados, Concordia 127, Belascoaín y Gervasio

CUARTO 3 CUERPOS, $28; OTRO 3/C, chifforrober $55, otro 3 cuerpos caoba lunas grandísimas $75 Escaparate lunas $10.00, camas, aparador, baratísimos, Maloja 81 San Nicolás y Manrique.

FAMILIA PARTICULAR VENDE lujoso cuarto moderno 3 cuerpos, butacón, tiradores finos $125, regio comedor bargueño, $95; lámpara madera $25, recibidor $38; Living-room. Salud 54, Escobar y Lealtad.

FAMILIA PARTICULAR VENDE lujoso cuarto moderno 3 cuerpos, butacón tiradores finísimos, regio comedor renacimiento, lámpara madera, todo sin estrenar, es oportunidad. Pocito 22, Marquiés González y Santiago.

Liquidamos un variado surtido en lámparas y objetos de arte y plata. «LOS TRES HERMANOS», Consulado núms. 94 y 98. M-3534.

POR ESTORBAR, VENDO ESCRItorio plano caoba, silla giratoria, $28, máquina Singer ovillo $27, nueva, escribir Remington $15, nueva, nevera oso blanco $17. Belascoaín 52 lado E. Medicina.

SI DESEA VENDER MUEBLES, LAMparas, objetos de arte, cuadros, llame a «Birmania», A-7913. Amistad 63 entre San José y San Rafael.

SE VENDE LINDO JUEGO DE SALA dorado Luís XVI importado, para persona de gusto, 6 piezas. F-7039.

MUEBLES EN GANGA

DURANTE ESTA SEMANA

Liquidación de juegos de cuartos 3 cuerpos, completos

$95.00 Y $120.00

Otros modelos redondos, con chifforrober grande, con gavetas al centro, lindos tiradores.

A PRECIOS INCREIBLES SAN NICOLAS 63, ENTRE NEPTUNO Y SAN MIGUEL

EN EL VEDADO CALLE 11 No. 660, altos, se venden varios muebles baratos.

VENDO POR EMBARCAR LUJOSO cuarto último modelo tres cuerpos $85; otro elegantísimo chifforrober tres cuerpos, baratísimo, regio comedor renacimiento $95; sala finísimo $40, Concordia 127, Belascoaín y Gervasio.

TODO BARATO

Liquidamos miles de pulseras de oro y dijes de oro y platino con brillantes. Alhajas antiguas y modernas en profusión cuadros, crucifijos, rosarios de oro, porcelanas antiguas y modernas. Juegos completos de café, té y cubiertería. Bandejas, candelabros, jarras y palanganas, todo de plata maciza.

CARBALLAL Y HERMANOS

San Rafael núm. 130, entre Belascoaín y Gervasio. U-5744

VENDO JUEGO CUARTO TRES cuerpos moderno 35 pesos; otro mejor, finísimo, comedor caoba, 35 pesos; sala chico: 5 pesos; radios 17 pesos. Calzada Jesús del Monte, 29, altos, una cuadra Esquina Tejas.

57 UTILES DE OFICINA

MAQUINAS ARCHIVOS

BUROS CAJAS Pupitres

Materiales de Colegios. DINERO Y JOYAS

Fluses y capas, a $2.00, procedentes de subastas.

"LA HISPANO CUBA"

Monserrate y Parque Zayas Telf. A-8054

GANGA: SE VENDE CAMION FORD 37; carga 1-1/2 a 5 tons.; gomas nuevas; acabado pintar. Informan Teléfono FO-1932.

MUEBLES DE OFICINA

VENDO Y COMPRO «LA CASA GONZALEZ»

Burós, bibliotecas, pupitres, sillas giratorias y toda clase de muebles para oficinas

CAJAS DE HIERRO

Archivos, tarjeteros, Kardex, armarios de acero

MAQUINAS DE ESCRIBIR

Sumar, calcular mimeógrafos, adresógrafos.

Compostela 43, entre Progreso y O-Reilly

O-Reilly 58, entre Habana y Compostela

Telfs. M-8638 y M-8081

VENTAS

57 UTILES DE OFICINA

MUEBLES DE OFICINA

Se vende un archivador metálico de 24 gavetas. Un armario metálico de 5 entrepaños y una caja metálica, de seguridad para documentos. Calle 23 Nro. 962, entre 2 y 4. Vedado.

BOLSA DE MUEBLES DE OFICINA

Muebles de caoba, en varios estilos; archivos y muebles de acero «Art-Metal»; máquinas de escribir, sumar y calcular; relojes marcadores «Cincinnati» y equipos de oficina en general.

O-Reilly núm. 51, (frente a La Metropolitana). A-7744 y M-2282

58 LIBROS E IMPRESOS

PARTICULARES. HOY MISMO URgéme vender lujoso cuarto tres cuerpos último modelo, $65; otro regio chifforrober y butacón, barato; sala, $40; comedor renacimiento, $50; Escobar 9. Sa Lázaro y Lagunas.

LIBROS Y MODAS

Constantemente recibimos las mejores revistas de modas que se publican en París, Viena, Berlín, New York, entre las que se encuentran las del «Chic Parisién», que son las mejores.

Todos los libros que pueda necesitar, los encontrará en esta casa a los mejores precios. Sección especial de compra-venta de libros antiguos en general, con o sin grabados, especialmente de América y con preferencia de autores cubanos, que tratan de Cuba o hechos en Cuba.

En todos los libros de importación europea hacemos un descuento especial por liquidación, según la importancia de la compra.

LIBRERIA ALBELA

Belascoaín y San Rafael: U-5783 Apartado 511, Habana.

59 RADIOS

AMPLIFICADORA THORDARSON SE vende completamente nuevo, de 30 watts de salida, equipado con sus bocinas Rola y micrófono de cristal Shure. También liquidamos radios de todas marcas desde $5.00. Necesitamos salir de todas estas mercancías, no reparamos precio. «Casa Dauber», Ave. de Menocal 148 esquina a 27. Teléfono U-1588

NO CONFIE SU RADIO A MANOS inexpertas, Jesús Méndez, radiomecánico graduado. Trabajos garantizados. Precios módicos. Teniente Rey número 38. Telf. M-5565.

60 INSTRUMENTOS DE MUSICA

VENDO ESPLENDIDO PIANO, CON grandes voces, propio para conciertos, en $40; se vende a particulares. Informan: San Ignacio 16. Botica. Teléfono M-7471.

PIANO AMERICANO FUNCIONANdo perfectamente; buen sonido, se da a la primera oferta, Santa Catalina 117 San Lázaro y San Anastasio

«LA INTERNACIONAL», DE PRAdo 78 entre Animas y Trocadero vende los mejores pianos, cuarto de cola y verticales, europeos y americanos. Facilidades pago. «La Internacional». Teléfono A-6100.

AFINE SU PIANO POR $3.00 CON toda garantía y seguridad. Manuel Domínguez, afinador mecánico y barnizador de pianos, graduado en la escuela «Danguard» en New York. Taller de Reparaciones: Dragones entre Prado y Zulueta Telf. M-3040

PIANOS

CASI NUEVOS

Se alquilan a $5.00 mensuales. Se venden a precios casi regalados. Desde $60.00 al contado.

JOHN L. STOWERS, San Rafael núm. 29. Telf. M-1973. Habana.

VENDO GRAN PIANO ALEMAN, de caoba maciza, chiquito, color nogal en dos tonos. Está nuevo y se da barato. Si a usted le gusta lo bueno y elegante, venga y vea. Dragones frente al teatro Martí.

$70.00 VENDE FAMILIA PARTICUlar precioso piano moderno apenas usado, voces de concierto excelentes marca y garantizado de comején. Reyes 325 entre Luz y C. Vibora.

VENDO BARATO MAGNIFICO PIAno «Howard» en perfectas condiciones. Baños 657 entre 27 y 29. Vedado. Teléfono F-5718 de 9 a 3

BARNICE Y REPARE SU PIANO, con toda garantía y será el mueble más elegante en su hogar. Llame a Manuel Domínguez, se lo barnizará a muñeca. No se empañará ni tendrá que usar líquidos para limpiarlo. Es algo extra. Dragones frente al teatro Martí. Telf. M-3040.

AFINADORES

$3.00 SOLAMENTE LE CUESTA AFInar su piano, poniéndole cuerdas gratis siendo pocas las rotas. (Arreglos reducidos) Oiga tocar al afinador lindas piezas. Telf. X-1205.

61 DE ANIMALES

SE VENDEN 6 VACAS RECENTInas, juntas o separadas, de 2 y 3 partos, de 8 y 12 litros, sin pienzo. Puede escoger, finca «La Paila», carretera Vento, kilómetro 6 y medio. Guaguas Ruta 76, en la puerta.

SE VENDEN CACHORROS LEGItimos Doberman-Pinsher, con magníficos Pedrigree villa «Rosa», La Lisa Marianao. Telf. FO-7441.

VENDO YEGUA CRIOLLA, BONITA, para monta y propia para reproducción. Calzada Aldabó, Los Pinos, picadero Barrusat

VENDO YUNTA TOROS GARANTIzados primera, véanlos finca Recreo, después Cuartel Guardia Rural, Santiago Vegas. K. 20, carretera Wajay. Dueño, Rubelo, Salud 37.

SE VENDE

Mulas de tiro nuevas y una mula caminadora, un gran caballo caminador. Informes: Ayestarán y Estrella.

SE VENDE UN TORO DE PURA sangre Holstein. Informan: teléfono F-4837.

VACAS RECENTINAS DE RAZA. Si necesita no compre sin ver las que hay en la finca sita en la Carretera de Vento y Avenida Boyeros. La ruta 76 lo deja en la puerta. También hay añojas y toretes de raza. Más informes: Telfs. M-2189 e I-6138

VENTAS

VENDO YEGUA CRIOLLA. BONITA, para monta y propia para reproducción. Calzada Aldabó. Los Pinos; Picadero Barrinat.

SE VENDE UN TORO DE PURA sangre Holstein. Informan: F-4837.

VENDO: 2 POTROS CAMINADORES finos, 2 monturas y 2 novillas. Collazo, Santa Catalina número 21, entre Loma y Llave, Marianao.

SE VENDE JACA CAMINADORA Y jaca de trote. Pasan de siete cuartas. Preguntar por Manuel Domínguez bodega Cuatro Caminos de El Chico.

62 OBJETOS VARIOS

VENDO PUERTAS Y VENTANAS DE USO EN PERFECTO ESTADO

Tengo un lote ocasional de persianas, vidrieras y tableros, a precio especial. Informes señor Moreno, depósito en calle 20 y Cementerio.

VIDRIERAS, CONTADORAS

Vidrieras de todas formas y tamaños, mesas Vitrolite, sillas, banquetas, exprimidores frutas, pasteleras, cajas caudales, neveras, molino café, picadoras carne, rebanadoras jamón, contadoras National. Compro, cambio y vendo.

MAQUINAS DE ESCRIBIR, BUROS

Archivos, tarjeteros, sillas giratorias, libreros, mesas para máquinas. Véame antes de cambiar, comprar o vender sus muebles de oficina, divisiones, mostradores. Casa Cano, Habana 116 y medio, entre Teniente Rey y Amargura: A-8607.

SE VENDE UN APARATO DE MAsaje vibratorio de pie, en $30.00 una mesa de caoba para Living room estilo inglés en $25.000 Puede verse en el edificio «Morales Santa Cruz», San Lázaro esquina a N, de 9 a.m. a 1 p. m. 7a piso.

CAMARA «GRAFLEX» 1-A, DE ROllo 2.1/2x4¼, Lente Carl-Zeiss-Tessar F-4.5, Veinticinco velocidades desde 1/5 a 1/1000 de segundo; fotómetro óptico y tanque de revelar. Informarán: I-6617, Libertad Nro. 21, Víbora.

SE VENDE UN YACHT EN ESPLENdidas condiciones: $800.00. No corredores. Informes: Telf. F-2204. Muñiz.

FRUTEROS: SE VENDE LA MAGnífica cosecha de aguacates y mangos en la finca Mirta, kilómetro 6 de la carretera del Cano al Wajay. Vea al encargado de la misma, José María Pérez.

VENDO BICICLETA DE NIÑO, EN buenas condiciones; barata. Santa Teresa 131, altos; Cerro.

SE VENDE EQUIPO MOVHIETHOne portátil, proyector, marca «Simplex», sonido RCA., proyección profesional, con juego de lentes para proyectar a cualquier distancia. Véalo en Industria número 75, bajos, Habana, a cualquier hora del día.

SEMBRADORES FRUTA BOMBA, vendoles diez mil posturas primera clase. También vendo campo tres mil matas producción inmediata. Escriban o vean Juan Rabelo, Salud 37.

SE VENDE MUY BARATO UN MAGnífico tostador, de café marca Royal, especial, para casa de víveres. Informan Galiano Nro. 11

VENDO MAQUINA COMPLETA Fuente de Soda, 8 bombas, una batidora, aparato completo de cristal para café, fogón de dos hornillas eléctrico, una vidriera de 3 metros de corredera y su estante, también de corredera una nevera de dos botellones; un refrigerador de un botellón; una vidriera chica de metal, un reloj eléctrico, una llave de aparato de soda. Dirigirse a Castillo No. 61 entre Vigía y Cristina.

DE INTERES PARA LAVANDErías, Tintorerías y casas de Préstamos. —Se vende una vidriera mostrador y armatoste con puertas vidrieras, en buenas condiciones, al primer postor, por necesitarse el local. Monte 503, esquina Tejas a cualquier hora.

SE VENDEN DOS ESCRITORIOS cortina, una mesa tenedor de libros máquina de escribir, Radiola 60 caja caudales y refrigerador. Aguiar 84, bajos, entre O-Reilly y Obispo.

Dinero-Hipotecas

63 SOLICITUD

DINERO

Facilito grandes y pequeñas cantidades en primera hipoteca desde el 7 por ciento en adelante, para la Habana y sus barrios. Compro y vendo casas, solares y créditos hipotecarios. Compro y vendo Bonos y Acciones.

Julio C. Granda

Obrapía 33. Telf. M-5921 y FO-1668.

DINERO

PIGNORAMOS Y COMPRAMOS

Muebles, joyas, ropa y todo objeto que represente valor. Visite «La Competidora», Gloria 68, esquina a Indio. Teléf. A-6827. G. Arango y Compañía.

PRESTO DINERO DESDE $500.00

en adelante, en primera hipoteca, interés desde el 6 por ciento. No corredores. Telff. A-6836. Campanario 90, bajos, entre Neptuno y San Miguel. Sr. Correa.

DINERO

No pierda tiempo. Cuando necesite tomar dinero en hipoteca o pagarés, vea a M. Fernández, San Ignacio 50. Telf. M-9272 de 2 a 5. Operación rápida y absoluta reserva.

64 OFERTAS

DOY $600.00, AL 10 POR CIENTO, por 3 años, a pagar $21.67 mensual, más o menos, en la misma forma. Francisco Valdés, propietario, Villanueva 660: I-6235.

DOY SIN CORRETAJE EN PEQUEñas partidas hasta la cantidad de $5.500. Diez de Octubre 909 a todas horas. Sr. Cruz.

DOY DINERO EN HIPOTECAS AL 7% anual; operación en 24 horas; también sobre bóvedas, panteones, alquileres de casas. Compro casas y fincas rústicas. Alberto Cuervo. Edificio Metropolitana, 342. M-2808. O-Reilly y Aguacate.

DINERO EN HIPOTECA

Tengo hasta $10.000 para hipotecas buenas. Véame o avíseme al M-9300. Manuel Rico. Industria 72½, altos.

DESEAMOS COLOCAR $15,000 EN hipotecas, Habana y Vedado, en partidas no menores de $2,000. Interés bajo. Seriedad y reserva. Quintana e Hijo, Chacón No. 23. M-8182.

DINERO

Sobre joyas, en todas cantidades. «LA PERLA», Animas 84, casi esq. a Galiano. Telf. A-8222.

HIPOTECA: URGEME COLOCAR $15,000, fracciones desde $300.00, Habana y repartos. También bóvedas y panteones, desde $50.0. Interés bajo, reserva. Firma en el día. J. Llanes. Sitios 42, esquina a San Nicolás. M-2632.

65 BONOS Y VALORES

COMPRO BONOS Y ACCIONES DEL Banco Asturiano y Banco Gallego, Cubana de Electricidad, Bonos Centro Gallego, se pignoran. Compro y vendo Bonos y Acciones de todas las Compañías cotizables y no cotizables en la Bolsa. Manuel Piñol, Obrapía número 14.

PARA LAS DAMAS

67 PELUQUEROS

PELUQUERO MANOLO A DOMICIlio cortes de melenas, tintes, peinados, permanentes, croquinol sin corriente, lo mas moderna. Telf. M-6014

70 INTERES PARA LAS DAMAS

ACALEMIA DE CORTE Y COSTURA Sistema Machado, Profesora C. Herrera, clases: día y noche; hacemos vestidos desde 70 cts. Calle 21 Nro. 264 apartamento Nro. 23, teléfono: F-6651. Clases a domicilio.

MODISTA

Rosalía Hernández

San Rafael 152-B., bajos. esquina a Oquendo: U-3127.

Dobladillo de ojo a: 2 cts. vara

Forramos hebillas a máquina.

Precios muy económicos

Plisados de todos tamaños bordados, festones y ojetes en colores. Forramos botones. Hacemos vestidos de alta costura y económicos.

TENEMOS MENSAJEROS

E. ANICETO, QUIROPEDISTA FAcultativo. Especialista en uñas encarnadas. Consultas a domicilio 8 a 12 a.m. $2.00. En el Gabinete 1 a 7 p.m. $1.00. Galiano 54. Salón de Belleza «Alemany-Llorens» Telf. M-2018

NO LLEVE SU SOMBRERO ESTROpeado. Por centavos Celestina le hace el modelo. También por unos centavos le hace uno nuevo. Tiño, plancho, engomo: 30 cts. San Rafael 41. (una cuadra Ten Cents).

ATENCION, SEÑORAS Y SEÑORItas: Para adelgazar para rejuvenecer y conservar la belleza del rostro, lo único indicado, es el masage. Esto puede conseguirlo si visita el gabinete de masage científico de San Rafael 142, altos, para señoras. Tratamiento de masage facial estético. Pida su turno al Telf. A-6525.

MODISTA: ALTA COSTURA, CORte francés, solicita casa para coser por día, también en mi casa, probando domicilio. A-9804

¡FUERA CANAS; OBTENGA UN hermoso color negro, castaño o rubio usando la tintura «La Favorita». Teñido del cabello: $2.00. Estuche: $1.00. De venta en todas las Farmacias. Depósito Virtudes No 28. «Casa Pilar». M-9392.

Corte y Costura

$1 50 MENSUAL ACADEMIA «SANTA TERESA»

San Rafael 71, entre Campanario y Lealtad. Hágase profesora en tres meses. Desde la primera clase usted podrá cortar sus vestidos por figurín. También clases por correspondencia. Pidan la primera lección, incluyendo 3 centavos para franqueo. Expedimos títulos Telf. A-9222

VELLOS

Extirpación definitiva de los vellos de la cara, muslos, piernas, etc. Tratamiento garantizado .Sra Alexander, calle Tercera número 405 entre Dos y Cuatro. Vedado.

LOLITA CARRASCO

CORSETERA

Especialidad en fajas para señoras gruesas. Use la faja Línea y lucirá esbelta, busto perfecto. Ajustadores «Lolita». Neptuno 121, altos, entre Perseverancia y Lealtad. Teléfono U-6252

CORTE MODERNO NACIONAL

SISTEMA MENDEZ»

Reconocido como el más completo y rápido par aaprender a cortar y coser con perfección en poco tiempo y hacerse experta profesora por este modernísimo método. Venga a la Central, Neptuno 81, y convénzase; desde las primeras clases puede hacerse sus vestidos por figurín. Horas: 9 a 12 y 2 a 6. También correspondencia y a domicilio. Moldes a medida. Moralidad. Graduadas por este valioso método: señoritas Manuela Lara y Elia Rodríguez, su academia «Central Elia», Camagüey.

JUNY: PELUQUERO DE «LUCY», «Llorens», va a domicilio. Pelado y onda: 30 cts., peinados sofisticados: 40 cts., Marcell: 50 cts., permanentes: 80 cts., croquinol: $1.80; sin corriente Rajá: $2.00; tinturas: $2.50: A-6793

$1.00

JOSEFINA

Neptuno 121, altos

Un peso bien gastado vale por dos. No compre su ropa de fiesta para el 20 de Mayo, sin antes visitar a Josefina, donde por la mitad de costo encontrará desde el vestido de algodón de a $1.00, hasta el de más alta costura.

Limpiamos, reformamos y teñimos su sombrero, por unos centavos. Se alquilan trajes de novia, Neptuno 121, altos. Telf. U-6252.

ENSEÑANZAS

75 PROFESORAS - PROFESORES

PROFESORA FRANCESA QUE SAbe inglés, tiene horas disponibles. Prepara para exámenes. Llmar: de 10 a 12 a. m. Mlle. Mahieu: A-4821.

PROFESORA TITULAR DA CLASES a domicilio: piano, teoría, solfeo, taquigrafía y mecanografía. Métodos modernos de enseñanza. Aprendizaje rápido y eficaz. Matilde González, Amargura 31, apartamento 3. Telf. A-9328.

SEÑORA JOVEN, CON TITULO MAgisterio, se ofrece para dar clases a domicilio, Primera y Segunda Enseñanza. Especializada en Aritmética y Gramática: A5-0071.

PROFESORA FRANCESA

Experimentada, da clase de su idioma, prepara para exámenes. Precio de situación. Mlle. Mahieu. Telf. A5-4821.

PROFESOR CON TITULOS OFICIAles, especializado en Matemáticas Elementales y Superiores, ofrece sus servicios a Colegios o Academias. Teléfono I-7472

GUITARRA, PIANO, PLAN DE LIN dos piezas graduadas, clásicas y populares. También acompañamientos. Jesús María esquina Habana enfrente 52. Estudio «Arteche».

INGRESO AL INSTITUTO. PREPAración rápida y completa. También vamos a domicilio. Jesús María esquina Habana enfrente 52. Estudio «Arteche»

PROFESOR GRADUADO EN PARIS y Madrid. Clases a domicilio. Primera Enseñanza, Superior, Preparatoria y Francés. Modernos sistemas pedagógicos. Sr. Cid San Nicolás 3, teléfono M-3423

ESCUELA DE BAILE

Exclusivamente bailes de salón. Son Fox, Tango, etc. Se garantiza la enseñanza. Ismael Servelló. Cárdenas Nro. 3 segundo piso.

ME HAGO CARGO ENSEÑAR MOdistura (gratis) a muchachita de 14 años que tenga deseos de aprender. San Lázaro 61 entre Industria y Crespo

ENSEÑANZAS

75 PROFESORAS - PROFESORES

A LOS ALUMNOS DE INSTITUTOS

El Profesor J. B. Pazó iniciará su cursillo de Verano, el Lunes 8 de Junio para alumnos de ciencias Matemáticas, Físico-Químicas y Naturales, que deban prepararse para los exámenes de Septiembre. En la misma fecha quedará iniciado el cursillo de ingreso a Institutos, Escuelas Normales y de Comercio así como el cursillo especial para ingresar en las Escuelas de Ingenieros y Arquitectos. Profesor Pazó, Consulado 55, altos.

PROFESORA DE INGLES E INStrucción a domicilio. He trabajado en buenos colegios y tengo recomendación de los mismos. Precio especial para alumnos Instituto en mi casa. Teléfono F-3261

PROFESOR Y PROFESORA TITUlares de Primera y Segunda Enseñanza, se ofrecen para preparar en su casa o a domicilio a los que deseen ingresar en los Institutos, y así mismo repasar las asignaturas de los cursos que deban examinarse en el próximo septiembre. Telf. F-5133. de 12 a 4.

PROFESOR GRADUADO EN LA Normal Central de Madrid. Clases a domicilio de Aritmética, Gramática, Taquigrafía Pitman, Mecanografía al tacto. Cuotas módicas. Sr. Pedrós. L. número 256. Teléfono F-4124.

CURSO DE VERANO "J. LOPEZ"

La Academia mayor y mejor. Neptuno y Lealtad. Telf. A-9990. Inglés, Mecanografía, Taquigrafía, Teneduría, Bachillerato, Preparatoria, Corte y Costura.

INGLES. PROFESOR AMERICANO, con títulos de dos Universidades. Ex-Catedrático Instituto Militar, método rápido, práctico moderno. Precios de verano. Duncan Thomas, San Rafael 37, M-2645 Dept. 2.

BAILES MODERNOS «TOMASIN»

Profesor de moda. Enseño a bailar rápido, elegante Son, Fox, Tanto etc. Clases a todas horas. Véame, seriedad, garantía. Voy a domicilio. San Nicolás 264, altos, dos cuadras de Monte

BAILES: MAURICE

De nuevo en Cuba, últimos hits de New York, The Bi Apple Trucking, Pecking Susy, Q El Carlo. Además, las últimas variaciones en tango fox, pasodoble, vals, son, conga, etc. Precios razonables. Informes precisos, 8 y media a 10, lunes, miércoles y viernes. Doy turnos exclusivos estudio provisional. Amistad 35, altos, entre Neptuno y San Miguel.

ACADEMIA GREGG ACADEMY

Taquigrafía, Mecanografía, Inglés y Comercio. Bachillerato y Preparatorias. Teneduría, Geometría etc Profesor Richardson, Director. Manzana de

ALQUILERES

79 HOTELES

HOTEL "IDEAL ROOM"

Prado 93-B., (por Pasaje)

¿Desea vivir en casa tranquila, mejor que en su propia casa? Visite esta gran casa, aunque sea por curiosidad. Por adentro, la mejor. Si hace poco usted la visitó y no encontró habitación, vuelva a visitarla, hay habitaciones disponibles. Visite esta casa y así verá su patio andaluz, de hace poco. Se construyó el mejor, sin duda. Precios, los más económicos. Se exigen referencias de moralidad y pagos.

80 CASAS DE HUESPEDES

REINA 59 ENTRE RAYO Y SAN Nicolás habitaciones y departamentos vista a la calle, todas con lavabos agua caliente, y fría y baños todas horas. Servicio esmerado. Referencias.

GALIANO 103 ENTRE SAN JOSE Y Barcelona, habitaciones espléndidas con lavabos, también departamentos dos habitaciones, agua caliente sólo con asistencia, moral absoluta, M-7380.

SE ALQUILA UNA HABITACION con baño privado, balcón a la calle, toda asistencia. Residencia «Santa Ana», Campanario 66, esquina a Concordia.

GRAN CASA DE HUESPEDES GAliano 22 y medio, altos grandes y frescos, habitaciones con balcón a la calle, agua corriente, otra en la azotea, excelente comida, precios económicos. Telf. A-7747

MAGNIFICA Y VENTILADA HABItación, juego cuarto, lavabo, agua caliente y fría, comida familiar agradable. Teléfono. Absoluta moralidad. $38.00 matrimonio todo servicio. Referencias requeridas. Amistad No. 54, casi esquina Neptuno.

OBRAPIA 61, (ALTOS) COMPOSTEla y Aguacate. Magnífica casa familias. Puede vivir con todas las comodidades de su hogar por un módico precio. Visítenos M-2071.

CASA DE HUESPEDES: SAN NICOlás 36. Hay habitaciones disponibles con todo servicio. Hay dos en la azotea, muy frescas, para matrimonio u hombres solos. Nuevos dueños. Moralidad absoluta agua fría y caliente a todas horas. Telf. M-2483.

GALIANO 93, ENTRE SAN RAFAEL y San José. Casa de huéspedes. Habitaciones amplias y frescas, buena comida, moralidad absoluta. Teléfono M-1307.

GALIANO 111 ALTOS, ENTRE SAN José y Barcelona, apartamentos y habitaciones con lavabo y baños agua caliente; otra propia para persona. Comida exquisita. Precios reducidos. Absoluta moralidad.

CASA DE HUESPEDES «TURIS» Manrique número 123, entre Reina y Salud. Teléfono: A-6388. Los nuevos dueños han introducido grandes reformas. Habitaciones a la calle. Se admiten abonados al comedor. Moralidad absoluta.

CASA DE HUESPEDES «LA ISLA», Monte 53, por Factoría. Exclusivamente para personas de moralidad. Habitaciones con balcón y baño moderno. Precios reducidos. Comida a la carta. Teléfono A-9210.

CASA DE HUESPEDES «LA MATANcera», Reina número 83. Teléfono: A-0233. Se alquilan amplias habitaciones con vista a la calle con o sin baño, agua fría y caliente; a precios muy reducidos. Comida española y criolla.

«SANTA RITA»: HABITACIONES, amplias, con lavabo, agua fría y caliente en los baños, buen comedor. Admitimos abonados; precios módicos. Pruebe y convénzase. O'Reilly 52; entrada por Habana. Hay elevador.

CASA PARA FAMILIAS: PRADO 65, exclusivamente para personas de estricta moralidad. Si no es así, no se presente. Habitación con balcón calle, con toda asistescia. Comida inmejorable. En azotea, habitación para matrimonios u hombres solos.

81 CASAS DE COMIDAS

SE SIRVEN CANTINAS A DOMICIlio, servicio rápido y comida variada. Pruebe y se convencerá. Una persona: 40 cts.; dos 55 cts., Habana número 89, altos. Telf. A-9538.

DESEA COMER SABROSO, ABUNdante, variado, hora fija, servicio esmerado? Pruebe y compare. Llame aquí, arroz con pollo, etc. Persona: 40 cts., dos: 80; cuatro: $1.00. M-8046 Obispo 82 por Villegas.

MONSERRATE No. 7, ALTOS, SE dan cantinas; comidas muy sanas y vegetales. Para una persona, 50 cts. Para 3 personas $1. Pueden llamar al teléfono M2865.

82 APARTAMENTOS

SE ALQUILA UN APARTAMENTO en lujosa residencia del Vedado, por ausentarse la familia para Europa; grandes jardines y garage. Teléfono F-7071.

VILLEGAS 23 Y 25, APARTAMENtos para familias, compuestos de recibidor, dormitorio, baño y cocina. Informes en la misma y Bufete de Arellano. M-3936.

SAN JOSE 228, ENTRE MAZON Y Stadium, apartamento de dormitorio, recibidor, baño, cocina y patio. Informes en la misma y Bufete de Arellano. M-3936.

CASAS APARTAMENTOS MODERnos, muy frescos y bonita vista. Una y dos habitaciones, sala, comedor, cocina, magnífico baño, elevador. Neptuno 172, entre Escobar y Gervasio.

SE ALQUILA UN DEPARTAMENTO con balcón a la calle propio para matrimonio. Casa de apartamentos. Neptuno 126 esquina a Lealtad, entrada por Lealtad. Informes: Dep. 10.

ALQUILO MODERNO APARTAMENto Jesús María 17, tres cuartos, baño intercalado, con agua caliente, servicios de criados. Llave letra A.

VEDADO: CALLE 10 NUMERO 51, esquina a Tercera. Se alquila un apartamento, alto, independiente, compuesto de recibidor, un cuarto, baño y pantry. Informes: Telf. F-3552.

SE ALQUILA A MATRIMONIO SOlo sin niños apartamento de cuarto, comedor, cocina y baño completo, entrada independiente. Sitios Nro. 60 Bajos en $15.000. Se piden referencias.

MODERNO APARTAMENTO COMpleto, con frente a la calle, propio para matrimonio, se alquila en los altos de «El Gato Negro», Obispo 65. Informes: Cacheiro: A-7780.

SE ALQUILA UN APARTAMENTO, con sala, cuarto cocina, baño y patiecito, muy fresco. Informes: Compromiso número 310, altos, entre Rosa Enríquez y Benavides, Luyanó.

82 APARTAMENTOS

EN LA PLAYA DE COJIMAR

Se alquilan apartamentos en la magnífica residencia «Villa Pedralbes»; para informes Joaquín Boada teléfono F-5956

AVISO

Casa nueva, apartamentos muy frescos, mucha agua y muy económicos. Soledad Nro. 6, entre San Miguel y Neptuno.

EDIFICIO «SOLIS» CALLE 29 Nros. 151 al 159, entre C y D, Vedado. Se alquilan modernos y ventilados apartamentos desde 13 a 25 pesos con dos y tres habitaciones. Baño intercalado, cocina de gas, calentador y patios en el centro. Se exigen referencias. Informes a todas horas en la oficina del mismo edificio, departamento 34.

ALQUILO ESPACIOSO SALON CON recibidor, ventanas a la calle, pisos de mármol, precio extremadamente módico. Aguiar 74 (altos), entre O'Reilly y Progreso. Teléfono: M-7081 Informan en la misma.

MONTE No. 5. ALQUILO APARTAmento baño privado, agua caliente, balcón, otro de dos habitaciones balcón, habitaciones propias para hombres o matrimonio. Lavabo, con o sin comida. Teléfono A-6601.

PLAYA DE COJIMAR

Lujosos apartamentos y habitaciones amuebladas frente al mar con asistencia o sin ella. Precios módicos Excelente comida. Malecón Nro. 20, esquina a Morell, M-9921. Extensión 34. Sr. Angulo.

83 DEPARTAMENTOS

MERCADERES No. 9, ALTOS. MAGnífico departamento compuesto de sala, 2 habitaciones, baño y cocina; se puede ver a todas horas. Oficinas Genios y Morro. Teléfono M-6747.

MARINA No. 16-C

EDIFICIO «ECHEVARRIA»

Magnífico departamento compuesto de sala, comedor, tres habitaciones, baño y cocina. Se puede ver a todas horas.

Oficinas: Genios y Morro
Teléfono: M-6747

13 ESQUINA A M

EDIFICIO «MAINE»

Magníficos departamentos compuestos de sala, tres habitaciones, comedor, baño y cocina, cuarto y serviciode criados. Se pueden ver a todas horas.

Oficinas: Genios y Morro
Teléfono: M-6747

Magníficos departamentos y habitaciones

Baño y luz. Elevador día y noche, en Marina número 2, esquina a 25, edificio «Carreño». Informen el mismo, a todas horas.

Oficinas: Genios y Morro
Teléfono: M-6747

SAN LAZARO 222 Y 224

Magnífico departamento, compuesto de sala, dos habitaciones, baño y cocina. Se puede ver a todas horas.

Oficinas: Genios y Morro
Teléfono: M-6747

Calle 12 y 23 Vedado

Magníficos departamentos de 3 habitaciones, baño y cocina. Informan en la misma a todas horas. Hay elevador.

Oficinas: Genios y Morro
Teléfono: M-6747

DRAGONES 12, ESQUINA A AMISTAD

Magníficos departamentos con 2 piezas y luz. Informan en la misma. Se pueden ver a todas horas.

Oficinas: Genios y Morro
Teléfono: M-6747

AMISTAD 68, ESQUINA A SAN MIGUEL

Magníficos departamentos de 1 y 2 habitaciones, con baño, luz y elevador. Informes en el mismo, a todas horas.

Oficinas: Genios y Morro
Teléfono: M-6747

MONTE 2-A., ESQUINA ZULUETA. Alquilo a familia sin niños, hermosos departamentos de sala y cuarto. Vista calle. Es casa de orden y buen aspecto.

PRADO 93-A., ALTOS DE «PAYRET», entrada por la sombrerería, un departamento con vista al Capitolio. Se piden referencias.

AVISO

Un apartamento con balcón a la calle, agua caliente y fría, teléfono, en casa señorial, Consulado número 126, altos, entre Animas y Virtudes; y también habitaciones muy frescas, en Villegas 21.

DEPARTAMENTO ESQUINA SOMbra, dos habitaciones con cinco balcones calle, lavabo, teléfono. Se alquila con toda asistencia en casa particular. Neptuno 73, primer piso «La Filosofía».

83 DEPARTAMENTOS

LUYANO Nro. 33, FRENTE A DORA, alquilo casitas de sala dos cuartos, comedor y servicios completos. Precios de situación.

ALQUILO DEPARTAMENTO MOderno, edificio ocho pisos. No hay ruidos molestos, mosquitos ni polvo de la calle, calle 6 y 11 Vedado.

MONTE 2-A, ESQUINA ZULUETA Alquilo a familia sin niños hermosos departamentos de sala y cuarto. Vista calle; es casa de orden y buen aspecto.

EDIFICIO «YARA»

Se alquila un hermoso departamento. Véalo. Informes: Sr. Molina: M-9659.

SE ALQUILA UN DEPARTAMENTO de dos posesiones y balcón a la calle, en Compostela 58, altos, entre Lamparilla y Obrapía.

EDIFICIO «PROVIDENCIA»

Carlos III 120, esquina Oquendo. Se alquila amplio departamento, con vista hermosísima, fresco. Véalo. Informes: González. Telf. M-9656.

DEPARTAMENTO BONITO, DE 2 cuartos, cocina y baño: $18.00, altos de la cremería Ward, Santa Catalina y D-Strampes, letra C. Verlos, de 10 y media a 12 y media. Informan, de 3 a 5: 18 número 6. Vedado: F-5040.

OPORTUNIDAD

O-Reilly 11, esquina Cuba. Se alquilan tres amplios departamentos Véalos, pues se alquilan en seguida.

84 HABITACIONES

VEDADO. — HERMOSA HABITAción fresca, ventilada, agua corriente, únicamente personas morales, para matrimonio o 2 personas. Derecho a cocina $13, casi entrada independiente Paseo 3 entre la y 3a. F-2107

MODERNAS HABITACIONES CHIca, grande, juntas, separadas, magnífico baño todas vista calle matrimonios, profesionales, señora sola; casa respetable. Avenida Italia, (antes Galiano) 57 esquina a Concordia, primero.

SAN LAZARO 202, ALTOS ENTRE Galiano y San Nicolás, habitación ventilada casa de familia moralidad, teléfono, agua caliente a precios módicos.

PRADO 27, ALTOS: HERMOSISIMA y fresca habitación, baño privado y cocinita, damos muebles sin desean; agua caliente, teléfono; casa familia particular. Solamente a personas de estricta moralidad, sin niños.

EN NEPTUNO 240-B, ALTOS, SE ALquila una habitación a persona sola o matrimonio sin niños. Precio módico.

SE ALQUILA EN CHACON No. 5, altos, una amplísima habitación con balcón a la calle, a matrimonio sin niños u hombre solo. Casa de familia respetable. Unico inquilino. Se exigen referencias.

SE ALQUILAN 2 HABITACIONES juntas o separadas, a persona de moralidad, con agua caliente. Se dan comidas si la desean. Telf. A5-3801, Industria 73, bajos.

SE ALQUILA EN CASA DE FAMImilia una habitación con vista a la calle. Empedrado 43, altos.

CONFORTABLE Y CENTRICA CASA de familia, alquila habitación anexa al baño, vista a la calle, esmeradaa limpieza y con todo servicio. Concordia 44, esquina Manrique.

SE ALQUILA EN CASA DE FAMIlia una amplia y ventilada sala con entrada independiente y en la misma una habitación. Escobar Nro. 38 bajos entre Animas y Lagunas.

RESIDENCIA PARTICULAR 17 Nro. 853 altos entre 4 y 6 se alquilan dos habitaciones con baño privado y todo servicio. Telf. F-7016

SE ALQUILAN DOS HABITACIONES para matrimonios con toda asistencia en casa de estricta moralidad. Pocos inquilinos. Virtudes 111 entre Perseverancia y Lealtad.

EN EL VEDADO SE ALQUILA UNA magnífica habitación con toda asistencia informan y dan informes en el F-2309

EN PRADO 113 FRENTE AL CAPItolio se alquilan habitaciones agua corriente, se piden referencias. Informes habitación 18.

UNA AMPLIA Y FRESCA HABITAción en casa de familia honorable, se cambian referencias. Baño anexo, comida si se desea. Belascoaín Telf. U-6466

VEDADO LINEA 901 ESQUINA 6, (Casa con palmas) familia honorable, alquila 2 magníficas habitaciones con lavabo corriente y baño al lado, juntas o separadas. Cambiamos referencias. Todo servicio F-5632 y F-3569

SE ALQUILA UNA HABITACION anexa al baño y se solicita un socio de cuarto. Casa de familia. Escobar 117, altos, entre Reina y Salud. Teléfono A-8123

FRENTE AL MAR, EN UN SEXTO piso, alquilo espléndida habitación amueblada a hombre solo que desee vivir absolutamente tranquilo. Hay elevador a todas horas. Manrique 2, esquina a Malecón, departamento 24.

¡EN LO MEJOR DEL VEDADO CALzada 510 entre D y E se cede hermosa y fresca habitación con agua corriente, casa tranquila.

ALQUILO DOS AMPLIAS, FRESCAS y ventiladas habitaciones completamente independientes, servicio anexo, casa de gran apariencia, magnífica situación, una cuadra Prado y Malecón, hombres solos o matrimonio sin niños. Pelijo referencias. San Lázaro 35, altos.

CASA DE FAMILIA, OBRAPIA 49, primer piso, se alquila habitación fresca, baño intercalado, agua caliente, teléfono, a hombre solo o matrimonio. Se exigen referencias.

HABITACIONES AMPLIAS, FREScas, balcón calle, Obispo 59, altos café Europa, con lavabo; $15.00; propias para matrimonios; interiores para hombres solos, desde $10.00. Hay elevador.

TRES BUENAS HABITACIONES MUY baratas, se alquilan en Galiano 68, altos, entre Neptuno y San Miguel.

AGUILA 97, 2o. NEPTUNO Y SAN Miguel. Cedo mi habitación amueblada para matrimonio solo o 3 compañeros, se le da toda asistencia, casa particular; hay teléfono.

HABITACIONES AMPLIAS FREScas y comedor, se alquilan a precios excesivamente económicos. Luz Nro. 24 entre Compostela y Habana.

SE ALQUILAN DOS HABITACIONES con baño anexo en casa de familia honorable. Virtudes número 111, entre Perseverancia y Lealtad.

84 HABITACIONES

MURALLA 55, ALTOS, ENTRE HAbana y Compostela. Alquilo espléndida habitación con lavabo, hay terraza, balcón a la calle, luz toda la noche, teléfono, gua caliente. Casa de moralidad.

SE ALQUILAN DOS HERMOSAS habitaciones con lavabos, juntas o separadas con todo servicio. Tranvías y ómnibus a una cuadra. Informan en K No. 361 Telf. F-2357, Vedado.

EN CRISTO 33, SEGUNDO PISO SE alquilan habitaciones amuebladas, con comida, desde 20 pesos vista a la calle.

SE ALQUILA UNA AMPLIA HAbitación a hombre solo y de moralidad. San Rafael Nro. 70 1er piso, derecha

OBISPO 97, UNA CUADRA DE PRAdo, habitaciones grandes, ventiladas lavabos agua caliente, rica comida; y Obispo 82, por Villegas, lo mismo. Casa de esquina.

POR $10.00, SE ALQUILA CASA DE familia, una fresca habitación con muebles y ropa de cama, para hombre solo, baño anexo. Hay agua caliente y Teléfono. Malecón 14, altos.

NEPTUNO 59, ALTOS, ENTRE AGUIla y Galiano, casa de moralidad. Se alquila una habitación grande con lavabo a matrimonio solo; otra chica, para hombres sólos, que sean decentes.

EN PUNTO CENTRICO Y COMER

cercial, se alquilan amplias habitaciones, altas y bajas. Hay teléfono, agua caliente y fría en abundancia. Aguacate 52, entre O-Reilly y Progreso.

SE ALQUILA EN COMPOSTELA No. 75, entre Teniente Rey y Amargura, espaciosos y frescos apartamentos y habitaciones acabados de pintar; llave e informes en la misma. Propietario: Francisco Torres. Aguiar 65. Edificio Pedroso.

EN CASA PARTICULAR, SE ALQUIla con toda asistencia, grande habitación con balcón, lavabo teléfono, baño anexo; otra chica, iguales condiciones, Neptuno 73, primer piso de «La Filosofía».

VEDADO: RESIDENCIA FAMILIAR, calle 17 número 855 altos, entre 4 y 6, espléndidas habitaciones con servicios privados Comida inmejorable. Precios económicos. Telf. F-5019.

PARA 2 HOMBRES A $18.00 HABItación amplia junto a baño agua caliente, comida abundante y desayuno Xifré 14, una cuadra Infanta y Carlos III teléfono U-3460

HABITACION CON O SIN MUEbles baño completo agua caliente, casa particular, único inquilino, alquilo matrimonio sin niños personas mayores. Ampliación Almendares teléfono FO-1327

RESIDENCIA PARTICULAR ALQUIla amplia y ventilada habitación, frente al mar a caballero o mtrimonio honorble. San Lázaro 75 esquina a Crespo. Hay teléfono.

CASA DE FAMILIA ALQUILA HAbitación con o sin muebles. lavabo agua caliente, teléfono y toda asistencia, Manrique 94 entre San Rafael y San José. No niños.

EDIFICIO «CUBA», SEIS PISOS.

Empedrado número 42, se alquilan amplias y ventiladas habitaciones, muy baratas, elevador, lavavos, luz toda la noche. Orden y moralidad. Telf. M-5113

85 NAVES - LOCALES

EXCELENTE OPORTUNIDAD: SE arrienda taller con maquinaria completa, propio para la fabricación de camisas y trajes de caballero y niños Informes: Industria 129

LOCAL DE ESQUINA Y CENTRO para establecimiento, se admiten proposiciones. En Santa Catalina y D-Strampes, al lado de Cremería de Ward. Informan: F-5040, de 3 a 5.

ALQUILO LOCAL 257 METROS, ESquina Aguila y Estrella. Véalo; informes: Cuevas; Bernaza 39. Teléfono F-5993.

SE ALQUILAN 2 LOCALES PARA tren de lavado o tintorería o comercio. Informes: Agua Dulce y Flores. Bodega. Teléfono M-4863.

ALQUILO NAVE, LAMPARILLA 16, entre San Ignacio y Mercaderes. Informes en la misma.

SE ALQUILAN DOS LOCALES PAra establecimientos. Damas 1, esq. a Luz. Llaves en los altos. Informes: Dostor Miró. M-6571.

SE ALQUILA UN TALLER CON TEléfono comercial. Luz No 25 Reina 122

ALQUILO 3 LOCALES COMPLETAmente independientes. Una carnicería, una lechería y un salón para cualquiera industria todos con servicio y vivienda para familia. Precio reducido. Informa el bodeguero de la esquina en Primera y 18, Reparto Almendares.

SE ALQUILA UN LOCAL DE 5 MEtros por 4, en San Miguel 9, casi esquina a Consulado, en $15. La llave en la barbería. F-3777

ALQUILO PARA CAFE, BODEGA O salón para refrescos y helados un hermoso local en esquina muy céntrica, frente al Palacio Presidencial. Carros y guaguas todas por la puerta. Precio $30 y doy contrato. Trato directo con el dueño. Verlo en el mismo, Chacón 33 esquina a Aguacate.

O-REILLY 15 1-2, ESQUINA AGUIAR salón propio para oficina o comercio; tres cuartos altos y baño. Informan: A-6783.

ALQUILO PRIMELLES 222, ESQUIna San Cristóbal, Cerro, amplio local 81 metros cuadrados con servicios propio cualquier clase comercio o depiósito de mercancías. Verlo horas laborables informes: Telf. F-4113

SE ALQUILA UNA NAVE NUEVA de azotea, 850 metros, Márquez y Manila, entrada por dos calles, media cuadra de la Calzada del Cerro y una del Paradero. Informes: Manila Nro. 314

87 HABANA

AGUILA 113 ESQUINA A SAN RAfael entresuelo Cuervo y Sobrinos. Se alquilan departamentos y habitaciones para hombres solos o comercio. Informan A-8633 Sr. Sánchez.

SE ALQUILA: LUCENA 11, BAJOS, entre Neptuno y San Miguel, casa moderna acabada de pintar; sala, recibidor, tres cuartos, baño intercalado completo, comedor al fondo, cocina de gas o carbón, calentador y servicio de criados. Hora: de 1 a 5: $34.00.

87 HABANA

ALQUILO 30 PESOS JESUS PEREgrino 93, bajos casi fondo Hospital Emergencias. Casa moderna, cuatro cuartos, baño intercalado, sala, recibidor, comedor al fondo. Informan: teléfono U-5005

SE ALQUILA SITIOS 117, ALTOS, casi esquina a Lealtad sala, comedor, 4 cuartos, baño intercalado y terraza al fondo, llave bodega. A-6951. O-Reilly 23 Sr. Piñeiro.

JOVELLAR 258 BAJOS ENTRE INfanta y N. Sala, saleta, tres habitaciones, baño intercalado, comedor, cuarto servicio criados, cocina, garage, cuarto chauffeur, patio. Llave alto A-8633 Sánchez.

SE ALQUILA LA MODERNA CA

sa Concodia 179 A primer piso izquierda toda decorada agua abundante, con sala, recibidor, 2 cuartos, baño intercalado, comedor al fondo, cocina gas y carbón, servicios de criados, alquiler: $36. La llave en la bodega La Regente esquina a Aramburu. Informes al Telf. F-7170.

ALQUILO BAJOS MODERNOS: DEsagüe 75, casi esquina a Franco: sala, recibidor, comedor, 3 cuartos, patio, cocina, agua abundante: $27.00. Llaves en misma casa.

SE ALQUILA SAN MIGUEL Y MAzón (bajos), acabado de reedificar, cinco habitaciones, dos baños interca lados, comedor, living-room, cocina, dos cuartos con baño y servicios para criados, garage con baño y servicios. Servicio motor por cuenta propietario. Informan M-7703 y A-8520

ALQUILO: LEALTAD 71, SEGUNDO piso: sala, 3 cuartos, cuarto criados y demás comodidades. Informes misma: FO-3793.

REINA 21 Y 22, ALTOS

Se alquilan estos magníficos altos, compuestos de sala, comedor, tres habitaciones, baño y cocina. Se pueden ver, de 8 a 12 y de 2 a 6.

Oficinas: Genios y Morro
Teléfono: M-6747

AMARGURA 56, ENTRE COM

postela y Habana. Se alquila un piso moderno para matrimonio de gusto. Informan en el mismo.

ALQUILO ALTOS ALMENDARES 8, entre Carlos Tercero y Lugareño: Recibidor, sala, hall, tres amplias habitaciones con closets, lujoso baño rosado, hermoso comedor, pantry, cocina gas y carbón, terrazas al frente y fondo, cuarto servicio criados y lavadero en la azotea. Informan en la misma de 1 a 3.

LAGUNAS 64. GERVASIO Y BELAScoaín alquilo accesorio dos habitaciones, servicios, cocina pequeña, estricta moralidad. Encargado.

$25.00: ALQUILO CASITA PROPIA para corta familia, fresca y cómoda: Sala, 2 cuartos, baño moderno completo y cocina; llaves la encargada y mueblería «El Fénix». Neptuno y Soledad.

MALECON 27, ALTOS, HERMOSA terraza, 4 habitaciones, sala, saleta, comedor al fondo, baño intercalado. Precio módico. Informan en los bajos.

ALQUILO SAN LAZARO NUM. 336, bajos, entrada por Malecón entre Gervasio y Belascoaín; portal, 2 salas, 2 recibidores, 5 habitaciones, 2 baños, comedor, cocina, patio y zaguán. $70.00. Informes: Leyte-Vidal. M-2222.

¡AHORRE DINERO! ARAMBURO No 13-A, altos, entre Animas y Virtudes; balcón, sala, comedor, tres habitaciones, baño completo y cocina. Agua por motor. $32.00. Informes: Leyte-Vidal, M-2222.

ALQUILO AGUILA 124. ES UNA CAsa nueva. Esq. Estrella, 2do. piso. Cuatro habitaciones, baño intercalado, closet, recibidor, sala, comedor, otros servicios; llaves allí. Informes: Cuevas. F-5993.

SOMERUELOS No. 7, ALTOS SE ALquilan estos magníficos altos compuestos de sala, comedor, 2 habitaciones, baño y cocina; para verlos de 8 a 12 y de 2 a 6. Oficina Genios y Morro. Teléfono M-6747.

ALQUILO LINDA CASA TERMINAda fabricar, Manrique 197, altos y Condesa 1. Sala, dos habitaciones, baño moderno, comedor, cocina y servicio criada. Precio 34 pesos. Informan la misma y F5450.

SAN LAZARO 206, BAJOS, ENTRE San Nicolás y Galiano: 50 pesos, sala, comedor, tres habitaciones, baño, cocina, cuarto, servicio de criados y patio. The Trust Company o Cuba, Obispo 53: M-6917.

EDIFICIO LOMA DEL ANGEL, Cuarteles 19. Alquilo bonito, fresco piso alto: sala, comedor, dos habitaciones, baño intercalado, cocina. Llave, la misma. Informes: O-Reilly 11, quinto piso.

MALECON 12, EN 60 PESOS. SE alquilan los espléndidos bajos: sala, comedor, cinco habitaciones, baño completo, cuarto y servicios de criados. La llave en la misma.

ALQUILO: SAN LAZARO 136, ALtos, entre Aguila y Blanco: sala, saleta, tres cuartos, baño. Informes y llaves en la misma.

$50: SAN LAZARO 15, ALTOS, SAla, recibidor, tres cuartos, baño, comedor, cocina y dos habitaciones altas con servicios. Informes: Bufete de Arellano. M-3936.

LAGUNAS 25, BAJOS, $34.00. SALA, comedor, tres cuartos, baño, cocina, patio y servicios. Informan: Bufete de Arellano. M-3936.

32 PESOS SE ALQUILA PRIMER piso Corrales 71, cuatro cuartos, sala, comedor, cocina, servicios; acabada de pintar, muy frescos; entre Suárez y Revillagigedo; agua abundante.

SE ALQUILAN LOS BAJOS DE LA casa calle Corrales No. 91, con sala, saleta y tres cuartos, baño, cocina de gas. Informan en el 93, altos.

ALQUILO: LUCENA 15 Y MEDIO,

entre San Miguel y San Rafael, primer piso: sala, saleta, 3 cuartos, baño moderno y cocina. Informes: ferretería Belascoaín y San Rafael: U-5371.

NEPTUNO 197, SEGUNDO ENTRE Campanario y Lealtad. Alquiler $45. Garantía $90. Llave en el primero. Informan U-6283.

87 HABANA

CONCEPCION DE LA VALLA 12, entre Campanario y Lealtad, primer piso, moderna, propia para matrimonio de gusto: sala, 3 cuartos, gran baño, comedor al fondo. Informes y llaves: Condesa 33.

SE ALQUILAN MODERNOS Y ESpléndidos bajos, en $55.00: sala, saleta, comedor y 5 habitaciones. Lealtad 88-A., entre Neptuno y San Miguel. Informan enfrente, taller de muebleria de Enrique Méndez.

SE ALQUILAN ALTOS MODER

nos, San Miguel 21, con sala,, comedor, tres cuartos, baño intercalado, cocina gas, cuarto y servicio de criados. Telf. M-2222.

OQUENDO Y PEÑALVER, ALTOS lujosos sala, comedor, 2 grandes cuartos, baño intercalado, cocina, 30 pesos. Otro apartamento bajo independiente sala, cuarto, baño, cocina, F-6316

NUEVA DEL PILAR ESQUINA A

Manglar, pequeñas casas: sala, saleta, dos habitaciones, etc., 2 cuadras del Mercado Unico. Informes: mismo edificio apartamento número 7, Telf. U-2837

GERVASIO No. 118, ENTRE SAN Rafael y San Miguel. Se alquila el 2do. piso; 3 habitaciones, sala, saleta, cocina, baño completo; las llaves en el primero. Informes en la misma de 9 a 12 a. m. y 3 a 6-1/2 p. m.

EN PRADO 33 SE ALQUILAN HERmosos bajos con vidrieras. Razón en los altos.

SE ALQUILA EMPEDRADO 47, ALtos. Sala, comedor, tres cuartos, cocina, baño y servicio de criados. Informan: Mercaderes 27, Aguilera. Teléfonos M-8628 U-6509.

SAN LAZARO 484, PROXIMOS UNIversidad, altos, amplios, frescos, terraza, sala, saleta, cinco habitaciones, comedor, baño, cuarto y servicio criados. $65.00. Informan: F-5692.

SE ALQUILAN ALTOS PLASENCIA entre Desagüe y Benjumeda cuadra de Infanta, dos cuartos, sala, baño intercalado, comedor al fondo, cocina y patio. Informan U-1177.

SE ALQUILAN DOS CASAS EN CAStillo 13-E, altos y bajos, con cuatro cuartos y demás comodidades, en $36. Informan en Monte No. 407. Teléfono A-9245.

SAN LAZARO No. 122, ENTRE AGUIla y Crespo. Sala, comedor al fondo, cinco cuartos, baño intercalado y servicios criados. Elevador día y noche. Informa el portero la misma. Telf. M-5996.

EN $25.00 SE ALQUILA LA FRESCA y ventilada casa calle Agustín Alvarez núm. 11, entre Marqués González y Oquendo, a dos cuadras de Belascoaín y de la Secretaría de Justicia, con abundante agua, acabada de pintar, compuesta de sala, saleta corrid, tres habitaciones, cocina, patio y servicios. Llaves en el número 10. Informes: Francisco Torres, edificio Pedroso. Aguiar núm. 65. Tel. A-7830.

MANRIQUE No. 96

Esquina San José, edificio moderno, primer piso, sala, comedor, dos cuartos, baño intercalado, cocina de gas y calentador. Agua por motor, $34. Llave encargado, M-3225

SE ALQUILA INDIO 14, BAJOS, MOderna, fresca, amplia. Sala, saleta, cuatro habitaciones, baño intercalado, comedor y cuarto y servicios criados. Informes: M-2603 llave en los altos.

$30.00 SAN RAFAEL 152 E, BAJOS entre Oquendo y Soledad, sala, comedor, tres cuartos, baño, cocina. Informes: bufete de Arellano: M-3936.

ALQUILO: ESTRELLA 163, BAJOS Y primer piso: sala, recibidor 3 habitaciones, baño intercalado, comedor al fondo y cocina gas. Informes: Bufete Fernández y Cuadrado, departamento Administración Bienes, O-Reilly 26, altos: M-2602.

MONTORO 14, CASI ESQUINA A Carlos III, se alquila fresco y ventilado chalet, compuesto recibidor, comedor, 2 amplias habitaciones con lavabos, cocina, servicio criados y patio. Planta alta, con cuatro amplias habitaciones con sus lavabos, sala, baño intercalado moderno. Informes: M-3039

JOVELLAR 26, ENTRE INFANTA Y N., acabada de pintar: sala, saleta, comedor al fondo, tres cuartos, departamento alto con servicio, baño intercalado, cuartos de servidumbre, garage, portal interior, patio, jardín: $65.00 Véala, de 8 a 12 y de 1 a 5. Telf. U-5590.

MANRIQUE 55, PEGADO NEPTUNO alquilo moderno departamento, alto propio para matrimonio, con sala, dos cuartos grandes, baño lujoso completo y cocina gas. Llave el encargado.

RAYO 93, ALTOS, ENTRE MONTE E Indio rente Iglesia. Sala, saleta, cuatro cuartos etc, azotea $32. Llaves allí, dueña FO-2372

ALQUILO ALTOS OQUENDO 28, ENtre Zanja y Salud, sala, 3 habitaciones, baño comedor, cuarto y servicio criados. Verlas de 10 a 12.

CAMPANARIO 58, ALTOS, ENTRE Concordia y Virtudes; sala, saleta, siete habitaciones, baño lujoso intercalado, comedor, pantry, cocina, calentador gas, servicios criados, pisos mármol blanco, galería persianas. Informan en los bajos.

LAGUNAS 94, CASI ESQUINA A BElascoaín. Fresquísimos altos: sala, recibidor, tres cuartos, baño, comedor, cocina, servicio criados. Llave en la misma, de 1 a 5: U-2139.

SE ALQUILA EL PRIMER PISO DE la moderna y fresca casa, sita en Cienfuegos No. 46 entre Gloria y Apodaca: la llave en la misma. Informan: Teléfono F-2078.

CASA DE GRAN LUJO PARA PERSONAS DE GUSTO

En $34.00 se alquila la fresca y ventilada casa, calle Agustín Alvarez número 3, entre Marqués González y Oquendo, a dos cuadras de la Secretaría de Justicia y de la Calzada de Belascoaín, con abundante agua; sala, saleta corrida, tres habitaciones baño intercalado de colores lujosamente decorado, cocina preparada para gas y carbón, calentador, lavaderos y servicio de criados. Toma corriente para radio, refrigerador, teléfono, etc. Llaves en el número 10. Informes: Francisco Torres, Aguiar número 65. Telf A-7830.

SE ALQUILA HERMOSO DEPARTAmento con vista a la calle y amplio comedor con la cocina a un cocinero que quiera dar comida en Villegas 10.

EN PRADO 33 SE ALQUILA HERmosos bajos con vidrieras. Razón en los altos.

87 HABANA

AYESTARAN 629, SALA, SALETA, cinco cuartos, baño intercalado cocina, cuarto y servicio criados. Buen punto. Llaves e informes en la misma.

ALQUILO: GLORIA NUMERO 146, altos, derecha, entre Carmen y Figuras, sala, comedor tres cuartos y abundante agua. La llave en los altos, izquierda. Precio: $28.00

SE ALQUILA ACABADO DE REFORmar, espaciosos y ventilados altos de Consulado 78, entre Colón y Refugio. Informan en la misma de 9 y media a 6 p.m.

SAN LAZARO 15, ALTOS, $55.00: SAla, saleta, tres cuartos, baño, comedor dos cuarto altos con servicio, etc. Informes Bufete de Arellano. M-3936.

SE ALQUILA ANIMAS 50, BAJOS. Tres habitaciones, sala, comedor y baño; a tres cuadras de Prado. Doctor Márquez; Empedrado 16, altos. A-8450. $40.

SE ALQUILA LA CASA, SAN LAZAro número 329, altos. Informes: Telf. M-2988.

ACABADOS DE REEDIFICAR ALquílanse bajos San Lázaro 66, entre Industria y Cárcel. Precio: 45 pesos, dos meses fondo. Informes después de las 6 tarde. FC-2341.

APARTAMENTO INDEPENDIENTE, corriente para refrigeración, alumbrado, teléfono garage, limpieza de automóviles, jardines $60.00, bonito y cómodo, 5a. Ave. y O., Miramar Telf. FO-3703.

ALQUILO ALTOS MUY FRESCOS, sala, comedor, dos habitaciones y baño completo. Gervasio 29 entre Virtudes y Animas. Informan, en los bajos.

$36.00 ALTOS SAN LAZARO 341, inmediatos Universidad, sala, saleta, comedor 3 cuartos otro criados, baño intercalado, etc. Enséñase 8 a. m. a 6 p.m. Dueño F-5471.

SE ALQUILA: MARINA 56 FREN

te al Torreón, casa compuesta de portal, recibidor, sala, hall, cuatro habitaciones dos ba

ALQUILERES

VEDADO

CALLE 14, ENTRE 17 Y 19, Tres Teresianas; portal, sala, comedor, dos baños, cuatro cuartos, entrada, independiente para servicio de criados, jardín y traspatio: F-5557.

VEDADO: 25 ESQUINA A 8, 428 ALTOS, sala, saleta, comedor cinco habitaciones, dos baños intercalados; cuartos y servicios de criados. Informes: A-9140.

No. 810 ENTRE 2 Y 4. HERMOSA casa de una planta, sala, comedor, tres cuartos, baño completo, jardines, garage, cuartos de criados. Miguel F. Márquez: $55.00 fijos. Empedrado 16: 1428.

SE ALQUILA VEDADO, 15 No. 1163, entre 16 y 18, jardín, portal, sala, comedor, tres hermosos cuartos, cocina, baño y servicio de criados. Para llave e informes en la misma de 3 a 5 p. m.

SE ALQUILA CALLE 21 No. 162, BAJOS entre K y L, Vedado: jardín, portal, sala, comedor, tres habitaciones un lado y dos del otro; baño intercalado, patio, cocina, cuarto y servicio de criados. Informes en la misma y en F-5505.

SE ALQUILA $30. PRECIOSOS BAJOS, Calle 8 No. 454 entre 19 y 21: jardín, portal, sala, comedor, dos cuartos, cocina, baño completo y patio cemento. Teléfono FO-3910.

SE ALQUILA CASA CALLE 11 NRO. 110 entre Calzada y M. Sala, comedor, 4 cuartos, servicios criado. Informa Ortega, 23 y P. Telf. U-1584

SE ALQUILA BONITA CASA AMUEBLADA, altos, en el Vedado, punto céntrico: terraza, sala, saleta, 3 habitaciones, baño intercalado, cocina, comedor, cuarto criado y frigidaire. Informes: F-5296.

SE ALQUILAN: CALLE 16 NUMERO 3, entre 9 y 11, Vedado cuatro de sala, comedor, dos cuartos, baño y cocina, cuarto y servicio de criados. Llaves en las mismas. Informes: U-5858

VEDADO: CASA PARTICULAR, ZAPATA y D, con gran fresca, con lavadero, baño anexo. Se cambian referencias. Calle 19 número 103, entre L. y M., primer piso: F-5294.

CALLE 11 NUMERO 210, ENTRE J. y K, Vedado. Se alquila todo el edificio compuesto de sótanos, bajos, altos y departamentos en la azotea. Sirve para el negocio de huéspedes, ideal para el negocio de huéspedes o hotel. Informes en la misma.

RESIDENCIAS CON Y SIN MUEBLES en la Habana y sus repartos. Vendo compro y alquilo fincas urbanas y rústicas. Doy dinero en hipoteca. Lluria Metropolitana 213 teléfono M-7078

SE ALQUILAN LOS ALTOS DE 19 Nro. 805 entre 2 y 4. Vedado tiene recibidor, living room, comedor, 3 cuartos, 2 baños, garage, cuarto de criados, etc. Son fresquísimos y con mucha agua. Próximo a los colegios Alemán y Apostolado. Telf. F-4884. Informarán.

ALQUILO VEDADO CALLE 10 Nro. 507 entre 21 y 23 jardín, portal, sala, tres cuartos, baño, cocina y patio $30.00, llave en los altos. Informan F1-6382

ALQUILO 14, NUM. 255, ENTRE 17 y 19, Vedado, cuatro habitaciones demás piezas, garage, cuarto y servicio criado. FO-3103 y en la misma.

SE ALQUILA: CALLE D, No. 53, ENTRE 5a. y 3ra. Vedado: llave en la bodega de la esquina de 3ra. Informes Teléfono FO-7269.

CALLE 21 NUMERO 1059, ENTRE 12 y 14, Vedado. Se alquila moderno piso alto, con sala, comedor, tres cuartos, hall, cuarto y servicio de criados. Llaves en los bajos. Informes: Obispo 16.

ELEGANTE, FRESCO PISO ALTO. Calle 27 No. 905 entre 4 y 6, Vedado. Cuatro habitaciones, sunporch, sala, comedor, pantry, garage, doble cuarto criados, etc. Pintándose. Informes: M-7245.

ALQUILO CALLE OCHO ENTRE 25 y 27, Vedado, al lado solar yermo esquina jardín, portal, sala, comedor, hall, dos habitaciones, baño, cocina. Llave a todas horas. Informan. Telf. F-2090

89 CERRO - PALATINO

ALQUILO ALTOS SALVADOR 164, entre San Quintín y San Gabriel, Cerro, sala, saleta, recibidor, 5 cuartos, comedor y demás servicios, precio $35.00 acabada de pintar informan la misma

EZQUIERA 5A, ENTRE CRUZ DEL Padre y C. Arango, Cerro, moderno y fresco piso bajo, sala, comedor, tres cuartos, baño intercalado, cocina y patio; llaves en los altos. Teléfono M-2863

PRIMELLES 273, ENTRE SAN CRISTÓBAL y Pezuela, una cuadra de la Calzada Ruta 18. Se alquila: portal, sala, comedor, cuatro habitaciones, baño intercalado, cocina, cuarto y servicios de criados, patio, traspatio, lavadero. Llaves al lado. Telf. M-7816.

90 MARIANAO - REPARTOS

REPARTO MIRAMAR: MAGNIFICA residencia lujosamente amueblada, calle 2 esquina a Tercera Avenida amplio jardín, portal, terrazas, vestíbulo salón comedor, sun parlor, repostería, cocina, 2 cuartos baño y comedor de criados, altos: saleta, 4 grandes habitaciones, closets, 3 terrazas y 2 baños, garage 2 máquinas y cuarto chofer.

ALQUILO ALTOS AMUEBLADOS AL mendares, tranvías y ómnibus en la esquina, oportunidad por embarcar. Teléfono F-3476

ALQUILO CHALET: SALA, COMEDOR, pantry, cocina, cuarto criados, garage; planta alta: cuatro cuartos y baño. Informes, después 2 p. m.: Avenida de La Paz 9, Alturas de Almendares.

ALQUILO PRECIOSO CHALET ACABADO fabricar. Avenida Central entre Victoria y Nueva York, reparto Kohly: jardín, portal, vestíbulo, sala, comedor, terraza cubierta, servicios, gran cocina, cuarto y baño completo. Altos: biblioteca, cuatro habitaciones, dos baños, garage y patio, $100.00. Informes: Leyte-Vidal. M-2222.

REPARTO REPARTO ALMENDARES calle Primera casi esquina a 18, acaba de construir, alquilo casa moderna con plantas independientes, cada casa portal, sala, comedor al fondo, tres habitaciones, baño intercalado, cocina, servicios criados, bajos garage, patio, terraza todas horas. Informan FO-2844

REPARTO LA SIERRA SE ALQUILAN los amplios altos de la casa calle A Nro. 7 entre la y 3a más cómoda y ventilada del Reparto. Informa allí Jesús Canel, de 1 a 5.

SE ALQUILA LA ESPACIOSA CASA calle Padre Varela esquina a Font, cerca del Colegio de Belén y a una cuadra de la Calzada de Columbia; portal, sala, recibidor, cinco cuartos, dos baños intercalados completos, closets, comedor al fondo, garage dos máquinas, cocina, 3 cuartos criados, dos baños, espléndido jardín con césped inglés con glorieta, numerosos árboles frutales, abundante agua. Informan en la misma. Telf. U-5735

$30.00 TRES CUADRAS HOTEL ALMENDARES alquilo bonito chalet garage, cuatro cuartos amplios. Numerosas comodidades. Campito para crianza con muchos árboles frutales y gallinero. Serrano, A-7729

ALQUILO CHALET VILLA «TITA»: portal, sala, saleta, comedor, 7 cuartos, dos baños completo, cocina, garage, cuarto chofer y criada, sótano, gran jardín, mil metros patio, árboles frutales, 2 cuartos más en el patio. Tren Zanja y guaguas enfrente: 60 pesos, tomándolo por más de seis meses se rebaja. Santa Emilia y Línea, Marianao, reparto Nogueira. Informan en el mismo y Blanco Bosch y Compañía. Muralla 16.

VARADERO, SE COMPRA UN SOLAR de 10 o 16 metros de frente por 50 o 55 de fondo en la playa Norte a precio razonable. Llame al FO-1996.

90 MARIANAO - REPARTOS

SE ALQUILA UNA CASA, PORTAL sala, comedor, dos habitaciones, servicios, patio grande; calle Cuatro número 75, Redención, Marianao. Teléfono F-6251.

PLAYA MARIANAO ALQUILO CASA con o sin muebles, buen jardín, $45 mensuales. Ave. Grau a dos cuadras Quinta Avenida y Picadero San Jorge. Informes Jorge Govantes Telf FO-3533

ALQUILO BONITOS Y FRECOS BAJOS 5a Ove. y Cero, lo mejor Miramar, con electricidad, teléfono, garage, limpieza automóviles y jardines sala, comedor, dos cuartos baño, cocina, servicio criados. FO-3703

ALTURAS DE ALMENDARES. Alquilase lujosa residencia, dos plantas, 5 habitaciones; Avenida Alturas No. 1, entre Avenida de la Paz y Central. Informan: F1-6242. Puede verse de 2 a 6.

REPARTO ALMENDARES, MIRAMAR y Avenida Columbia, lado Panadería la de Aguiar, sala, comedor, 4 habitaciones, doble servicio, garage $30.00. Informan en la misma.

SE ALQUILA POR SEIS MESES UNA casa muy fresca en Alturas de Almendares, con o sin muebles. FO-3215.

ELEGANTE RESIDENCIA: VILLA Lola, en La Sierra, calle B y 8, muy fresca; vacía para Julio. No menos de 6 meses a $70 ú $85 amueblada. Es lujosa y recién construída. Véala de 4 a 8. FO-3134.

91 JESUS DEL MONTE - VIBORA

CORTINA 26, ENTRE SANTA CATALINA y Milagros, se alquilan los cómodos altos con agua abundante y aire por todos lados. Tranvías y ómnibus por la esquina.

SE ALQUILA LA VILLA «CUCA», una finquita en la misma Habana, Calzada de Arroyo Apolo número 14: sala, comedor, dos cuartos, cocina y baño, mucho terreno y frutales. Informes: ferretería «Central», Arroyo Apolo 37. Telf. I-7228.

SE ALQUILA CASA MODERNA A la brisa. Calle Villanueva y Rodríguez; tres habitaciones, sala, cocina, cuarto de baño; pasan por el frente las Rutas 25, 7 y 11, a dos cuadras de La Benéfica. Informan: U-6885.

OCTAVA ENTRE QUINTA AVENIDA Y LINEA

Magnífica casa compuesta de sala, comedor, 4 habitaciones, hall, dos baños, garage, patio, etc. Se puede ver de 8 a 12 y de 2 a 6.

Oficinas: Genios y Morro
Teléfono: M-6747

SE ALQUILAN LOS ALTOS DE SANTA Irene, esquina a la Calzada acera de la brisa. Informan en la misma. Telf. I-7797

ALQUILO CASITA EN NUEVE PESOS tiene dos habitaciones, cocina, servicios y patio, calle Tercera Nro. 115 entre Gertrudes y Josefina.

SE ALQUILA O PARRILL 5 (ANTIGUO) entre Calzada y Poey Paradero Víbora 4 cuartos, sala, saleta, comedor, baño, etc. Precio de situación Llave e informes en la misma.

LOMA DE CHAPLE, BONITO CHALET moderno, acabado de pintar. San Francisco de Asís. 7, a una cuadra de Calzada, tres habitaciones, baño intercalado, etc. Informan: F-2493.

PATROCINIO 57 (LOMA DEL MAZO). Se alquila chalet compuesto de jardín y portal, vestíbulo, sala, hall, biblioteca, cuarto de toilette, comedor, pantry y cocina; patio, garage y dos cuartos para criados con cuarto de baño, en el piso bajo; 5 habitaciones con 2 cuartos de baño y saleta en los altos. Puede verse de 2 á 6 e informan al lado núm. 55 y Teléf. F-7520.

VIBORA, LOMA CHAPLE, ALQUILO espléndida casa Avs. Chaple 6, portal, sala, recibidor, 4 cuartos, hall, comedor, baño intercalado, saleta, cuarto servicio criado, gran jardín. Llave fondo. Morell 3. A-6845.

LOMA MAZO PARADERO VIBORA, O-Farrill 5, esquina Luz Caballero, jardín, portal, sala, gabinete, 2 cuartos, baño intercalado, calentador comedor, cocina, hall, baño criados, lavadero, traspatio; agua siempre, 34 pesos, nueva. Informan A5-3702

DELICIAS 126 ENTRE MANGOS Y Princesa, bajos, moderna, sala, comedor, dos habitaciones, baño intercalado completo, cocina, patio, dos cuadras Calzada. Verla de 9 a 1

$25.00: SE ALQUILA MILAGROS Y Armas, Víbora: Jardín, portal, sala, saleta, tres habitaciones, baño y cocina. Informan: Vázquez. Neptuno 171. Suárez 94. Habana. Teléfono U-1941.

JESUS DEL MONTE: ALQUILO fresca casa de esquina: portal, jardín, sala, comedor, 4 habitaciones, baño completo, cuarto criado, garage. San Benigno entre Correa y Encarnación: F-7370.

CONCEJAL VEIGA 14, ESQUINA A Luis Estévez, $34. Jardín alrededor, portal, sala, 3 habitaciones, comedor, cocina y baño. Véase a todas horas.

EN LA VIBORA SE ALQUILAN: los hermosos y ventilados altos situados en Encarnación y Serrano con cinco habitaciones, hall, terraza, balcón que da a tres calles, hermoso comedor y baño y servicio para criados, se alquila barata. Informan en la bodega, teléfono I-5639

CORTINA 264 ENTRE SANTA CATALINA y Milagros, se alquilan los cómodos altos con agun abundante y aire por todos lados. Tranvías y ómnibus por la esquina.

EN LO MEJOR DE LA VIBORA, DELICIA esquina Milagros, alquilo la moderna casa con sala, comedor, tres grandes cuartos, baño intercalado, cocina. Informan en la misma. Teléfono X-1104.

ALQUILO; BUENAVENTURA 762, frente Iglesia Padres Paulinistas, casa moderna: sala, recibidor, 3 cuartos, baño intercalado, comedor, cuarto, y servicio criados, una cuadra Calzada. Precio: $30.00. Informes: I-6289. Otra pequeña: $22.00, misma cuadra.

ALQUILO CASA ESQUINA 2 PLANTAS jardines, portales y terraza corrida, 2 garages, sala, comedor, recibidor, cuarto criados, cocina, pantry, 6 habitaciones y 2 baños. Milagros y J. Bruno Zayas. Telf. I-6386.

92 SANTOS SUAREZ - MENDOZA

DUREGE 45, ENTRE SANTA IRENE y San Bernardino, Santos Suárez; una sola planta, sala, tres habitaciones, baño intercalado, comedor, cocina, servicio de criados y patio. Precio: $30.00. La llave en la bodega. Informan Rosales, Gorrín y Mañas, edificio «La Metropolitana» 610, teléfono M-6947

ALQUILO CASA SANTOS SUAREZ Lacret 556 esquina Goicuría, portal, sala, cuarto, comedor, todo amplísimo 18 pesos.

SE ALQUILA EN SANTOS SUAREZ 315 bajos, entre Durege y San Julio una casa moderna, comedor, sala, cocina, cuarto y servicio de criados, tres habitaciones, baño intercalado y garage, alquiler: $40.00 informan en los altos de la misma.

SE ALQUILAN LOS BAJOS DE LA casa Goicuría Nro. 5 letra, A, compuestos de portal, sala, saleta, dos cuartos, y servicios sanitarios $25 al mes. Informan en la misma y en el teléfono M-2357

ALQUILO ESPLENDIDA CASA EN Juan Delgado Nro. 231 moderno entre Libertad y Milagros. Compuesta de sala, recibidor, tres cuartos, baño intercalado, comedor, cuarto y servicio de criados y espacioso hall. Precio de situación. Informa: Dr. Ibáñez. M-1518 y U-3819

93 LUYANO

ALQUILO CASA MANUEL PRUNA 111 antiguo y 715 moderno, con tres habitaciones a media cuadra del tranvía. La llave en el 109. Informan en Manrique 27, (altos) Telf. M-9784.

$14.00 CASITA MODERNA SALA, 2 habitaciones, cocina, baño y patio. Rodríguez 463, entre Reforma y Guasabacoa una cuadra del cine de Fábrica.

93 LUYANO

SE ALQUILAN LOS ALTOS DE CAserío de Luyanó Nro. 48, propios para familia numerosa. Informes: teléfono X-2348

94 LAWTON - BATISTA

EN $14.00 ALQUILO CASITA CON sala, dos cuartos, cocina y patio, calle Octava 317 entre Dolores y Tejar Tranvía en la puerta.

SE ALQUILA LA CASA LAWTON No 10 entre Concepción y Dolores, compuesta de sala, recibidor, tres grandes cuartos, salón de comer, baño completo y cuarto y servicios de criados, la llave en Lawton 27 informes en F-4879

ALQUILERES VARIOS

PARA SOCIEDAD DE RECREO, CAbaret, salón para impresionar películas o análogo. Local inmejorable, $100. Se alquila a personas solventes únicamente. San Lázaro esquina a Blanco, altos. Informes: San Lázaro Nro. 95 B

ALQUILO BONITA FINQUITA CON casa: cuatro cuartos, sala, comedor, baño, cocina, pisos mosaicos, agua vento, muchos frutales, cerca Habana. Informes: San Miguel 117-A. Telf. U-1158.

FINCA «NEPTUNO», EN EL CANO, se alquila la casa de vivienda chalet, con media caballería de tierra. Telfs. F1-748 y M-7174.

PLAYA DE SANTA FE

Se alquila por toda la temporada de Verano, una casa en la calle Quinta número 63, con 3 cuartos, sala, comedor cocina, baño completo, agua abundante, portal fresco. Tiene instalación de luz eléctrica. Precio módico. Informan: Línea número 908, bajos, entre 6 y 8, Vedado. Sr. Montesino.

SAN MIGUEL DE LOS BAÑOS. — para Julio Agosto, casa Paco Ruz calle Lanuza, mejor situada cinco portales, baños intercalados, garages, lavadero, con servicios, toda amueblada, con motor I-6344

PLAYA SANTA FE, CASA CINCO habitaciones, garage, cuarto y servicio criados, alquílase temporada o año; también véndese contado o plazos. «Villa Nenita» calle Tercera fondo de Principal 189 M-4622

PLAYA DE SANTA FE, ALQUILO lujosa casa sin estrenar en el arenal, cuatro cuartos, garage, cuarto y servicio de criados, $400 por temporada. Otra al lado $200. Llaves calle Primera Nro. 64 Informes F-3863

PLAYA SANTA FE, SE ALQUILA casa mampostería, frente mar, Nro. 231, amueblada, sala, comedor, portal, cinco habitaciones, closets, dos baños, cocina, garage. Informes Telf. F-4013

SE SOLICITAN

99 SOLICITUD DE ALQUILERES

JOVEN AMERICANO BUSCA APARtamento con o sin muebles en azotea de edificio, alto, en el Vedado o en los repartos. Dirigirse a Mr. D. Jones, apartado 961 Habana.

101 PERDIDAS

AGENCIA DEL VEDADO. FERNANdez Agency, F-3141. Tenemos Cocinera repostera $20.00; criada mano experta, $18; chauffeurs, cocineros, etc., gran surtido sirvientas del país y criadas, por horas.

102 AGENCIAS - COLOCACIONES

«LA MATANCERA»: A-7740

Servimos rápidamente: criadas, cocineras y choferes. Toda clase de servidumbre y empleados de ambos sexos. Sol 111, entre Egido y Villegas.

«NEPTUNO» U-3750

Se facilitan con rapidez: Cocineros, cocineras, criadas, manejadoras, mensajeros, etc. Servidumbre de ambos sexos y razas con referencias. Neptuno Nro. 206 esquina a Marqués González

AGENCIA DEL VEDADO, 12 Y 23. Fernández Agency: F-3141. Tenemos cocinera repostera $20; criada mano experta, $18; chauffeurs, jardineros, etc. gran surtido sirvientas del país y extranjeras, por horas.

LUCAS: M-8195

Moderna Agencia de Colocaciones, autorizada, con personal selecto y competente, para toda clase de trabajos domésticos con referencias y domicilios reconocidos. San Lázaro número 201 y Lealtad. Telf. M-8195.

«LA ORIENTAL» U-5388

San Rafael 118 entre Gervasio y Escobar. Servimos con referencias, criados, cocineras, manejadoras, mensajeros y toda clase de servidumbre de ambos sexos, extranjeros y del país. U-5388.

«LA HABANERA», U-1880

Servimos con refertaoo roiao rdrdd Neptuno 255, esquina Espada. Servimos con referencias, Cocineras, Criadas Manejadoras, Mensajeros y todas clases de servidumbres de ambos sexos. U-1880

AGENCIA «BEERS»

Cuando salga de misa de la Catedral, recuerde que nuestra antigua y acreditada Agencia cuenta con personal competente, con referencias investigadas, tanto de oficina como doméstico. San Ignacio número 16, frente a La Catedral. (Desde el año 1906): M-7730.

103 CRIADAS - CRIADOS

SOLICITO UNA CRIADA BLANCA, cubana, sueldo $12. Luz y Morell, «Villa Juanita», Víbora. Dr. Vieta. Teléfono I-5046.

SE SOLICITA JOVEN ESPAÑOLA para los quehaceres de corta familia. Sueldo 15 pesos y dormir en la colocación. Escobar 250, altos, por Figuras.

SE SOLICITA CRIADA BLANCA para limpiar y ayudar la cocina. Amargura número 41, primer piso.

PARA CORTA FAMILIA SOLICITO criada de cuarto joven, soltera, dormir colocación, lavar, servir, coser algo. Buen sueldo, traer buenas referencias. F-2917 de 8 a 9 de la mañana.

SE SOLICITA UNA CRIADA DE MAno, formal y con referencias. B. Lagueruela número 7, Calzada y Primera, Víbora.

SOLICITO CRIADA PARA TRABAjar por las mañanas que sepa zurcir. Telf. F-3086 Línea y Baños.

SOLICITO CRIADA DE MEDIANA edad, cocina y limpieza; casa pequeña. Sueldo $10. San Rafael 168 entre San Francisco y Espada.

SOLICITO CRIADA DE CUARTOS práctica española, soltera, joven, dormir colocación, traer buenas referencias, veinte pesos. Callé Séptima esquina a ocho 914. Vedado.

104 COCINERAS Y COCINEROS

SE SOLICITA PARA MATRIMONIO solo una sirvienta española para cocinar y limpiar con referencias. Calle A, Nº 107 entre Calzada y 5ta. Vedado.

SE SOLICITA UNA COCINERA CON referencias, que cocine bien y sepa hacer dulces. Sueldo: $15.00, calle 2, entre Tercera y Quinta Avenidas, reparto Miramar. Telf. FO-1450.

UNA BUENA COCINERA SE SOLICIta en la calle J., esquina a 17, altos. Ha de tener referencias.

SOLICITO CRIADA JOVEN ESPAÑOla, trabajadora con referencias, para cocinar y limpiar; sueldo 15 pesos. Espada 21 entre Neptuno y Concordia.

SE SOLICITA UNA COCINERA DE mediana edad, con referencias, que entienda algo de repostería y que duerma en la colocación, para cocinar, a un matrimonio solo y servir la mesa. Sueldo $12; si lava unas piezas $15. Calle 10 número $10, entre 2 y 4. De 9 a 12 y de 3 a 5.

SE SOLICITAN

104 COCINERAS Y COCINEROS

SOLICITO MUCHACHA JOVEN, PAra limpiar y cocinar a matrimonio solo. Saber cocinar bien y tener referencias, es imprescindible. Dormir fuera. Vivir en el Vedado. Sueldo: $12.00: F-6523.

SOLICITO COCINERA CON REFErencias que cocine bien y sepa variar los vegetales. Sueldo $15. Teléfoto: F-3086. Línea y Baños.

DESEASE COCINERA BLANCA QUE duerma colocación, que sepa trabajar. Sueldo: $12.00, sólo cocina, limpia y lista. B 662 Vedado, teléfono F-2225

SE SOLICITA UNA SIRVIENTA PAra limpiar y cocinar a corta familia, que sea blanca y tenga referencias. Señora Sepúlveda. Industria número 164, tercer piso, entre Barcelona y Dragones.

SE SOLICITA UNA MUCHACHA española para cocinar y limpiar a corta familia. Si no sabe cumplir con su obligación no se presente. 2 número 351, esquina a 15, altos, Vedado.

114 AGENTES - VENDEDORES

SE SOLICITAN AGENTES PARA TOda la Isla, vender Cocoa Malteada marca Caula, producto magnífica calidad para batidos; dirijase: Campañía Empacadora de Dulces y Conservas apartado 44, Guanabacoa.

SOLICITO VENDEDOR DE LICORES práctico, comisión gastos, barrio fijo. Informes Lamparilla 16, de 10 a 12 a. m.

SE SOLICITA UN VENDEDOR PAra la plaza, que conozca el giro de farmacia y tenga referencias. Dirigirse a Santo Domingo 7, Guanabacoa.

A GANAR DINERO, VENDIENDO EL caramelo «Jalisco». Cada caramelo lleva un regalo interesante para los niños. Remitimos una caja completa con su informe, al recibo de $0.60 en giro postal. L. Mascaró, Calixto García núm. 100, Regla.

VENDEDORES: GANEN DINERO EN sus momentos desocupados, obteniendo comisión adelantada. Dirijase a jefe de Ventas «Hook Fast» de Cuba, Metropolitana 809, Habana.

SOLICITAMOS VENDEDORES PARA el exquisito vino OROTAVI, fabricado de fruta bomba madurada en la mata. Pídala a José Caamaño. Morro y Refugio. Teléfono A-7729

SOLICITO JOVENES AMBOS SExos y razas para venta producto fácil salida. Zanja 21 de 3 a 5. Preguintar Sr. Parrilla, en la vidriera.

COMPAÑIA IMPORTANTE SOLICIta vendedores de lubricantes y gomas para la ciudad de la Habana. Contesten solamente las personas que tengan experiencia como vendedores, con preferencia los que conozcan este giro. Conteste dando detalles completos a B. L. Anuncios Clasificados.

SE SOLICITAN VENDEDORES QUE tengan buenas relaciones para trabajar al comercio e industrias en general, artículos de Papelería e Impresos de todas clases. San Ignacio Nro. 57

SOLICITO REPRESENTACIONES PAra Santiago de Cuba y de ameritar toda la provincia, de cualquier giro comercial o industrial. Referencias satisfactorias y garantías que puedan exigir. Dirigirse a Fernández. Aguilera Alta No.80. Santiago de Cuba.

CALZADO A PLAZOS. —NECESItamos agentes activos en toda la República. Nuevo plan de ventas del fabricante al consumidor. Atractivos estilos para caballeros. Elegantes, cómodos, económicos. S. R. Vega (M) Compostela 57. Habana.

115 OFICINISTAS

NECESITO MUJER QUE HABLE COrrectamente inglés para enseñar tres niñas; también necesito una camarera, un sereno, un joven para oficina comercial, y un criado, $30. Compostela 58.

116 SOCIOS

SOLICITO PERSONA CON ALGUN dinero para interesarlo en varias casas. Puede ganar $100.00 para cada socio. Deseo persona seria. Luz 26. García.

TECNICO EUROPEO BUSCA SOCIO

Capitalista con $4.000 a $8.000 de capital, para la fabricación de nuevos productos dietéticos y farmacéuticos de calidad insuperable. Escríbase a K. M. apartado 2192 Habana.

SE CEDE EN VENTAJOSAS CONdiciones participación en establecimiento dulcería, por separación de socios por motivos de salud. Buena oportunidad para persona que desee trabajar. Para informes dirigirse a La Valenciana, San Miguel 165, casi esquina a Belascoaín.

SOLICITO SOCIO, PARA FABRICAR llaves de pila etc. en fundición de bronce establecida. Se garantiza grandes utilidades. Piñera 464 casi esq. a Ayestarán. Los días laborables 8 a 12 y de 1 a 6 p. m.

117 SOLICITUDES VARIAS

SE DESEA UN HOMBRE DE MEdiana edad para atender un solar en el Country Club; sueldo 5 pesos. Teléfono F-5715.

TRADUCCIONES TRANSLATIONS, Vebersetzungen -Traductions de y al inglés-alemán francés garantía absoluta. Aguiar 126 departamento 524

SOLICITAMOS PERSONAS AMBOS sexos bien relacionadas, para proporcionarles sueldo permanente. Nada de comisiones. Informan: Manzana de Gómez 343. 3 p. m. Exclusivamente.

SE SOLICITA UN MATRIMONIO solo para encargado de una casa chica. Si no es matrimonio solo no molesten. Tiene que tener práctica. Oficios 8, altos.

ABOGADO 20 AÑOS DE PRACTICA Judicial, desea trabajar Notaría, bufete o empresa, también administraría casa apartamentos a cambio vivienda y pequeño sueldo encargándose asuntos legales del edificio. I-5178

SE OFRECEN

118 CRIADAS-CRIADOS

SE DESEA COLOCAR UNA JOVEN para cuartos o criada de manos, no sirve mesa, sabe cumplir con su deber y tiene referencias de donde trabajó no menos de 15 psos, prefiere en el Vedado, llame al F1-7211

SE DESEA COLOCAR JOVEN ESpañol de criado de mano o en otro trabajo, sabe servir a la rusa, no le importa salir a fuera tiene carta de su conducta y trabajo. Telf. U-6940

DESEA COLOCARSE UNA JOVEN decente y cumplidora con referencias para criada de corta familia, prefiere reparto, pregunten por Isabel de 1 a 3, teléfono X-2229

SE COLOCA JOVEN ESPAÑOLA PAra criada de cuartos, sabe coser y cortar para todo el servicio de matrimonio solo Tiene especialidad para cuidar enfermos. Tiene referencias. Telf. FO-7144

DESEA COLOCARSE UNA ESPAÑOla joven, para los quehaceres de la casa, sabe cocinar, competente. Excelentes referencias. Telf. F-5583. No le importa viajar.

SE COLOCA JOVEN ESPAÑOLA DE criada de mano o cuartos, lava y cose un poco, referencias Teléfono: F-6454

SE OFRECE UNA ESPAÑOLA PAra criada de mano o todos los quehaceres de un matrimonio solo, tiene referencias. Telf. FO-2652

SE OFRECE JOVEN ESPAÑOL PAra criado de mano o portero o encargador de casa de apartamentos, tiene referencias y da garantía, si se desea. Informan Teléfono A-9751, Fernández.

SE DESEA COLOCAR UNA JOVENcita de color para criada de mano o manejadora, tiene quien la recomiende. Informan Telf. F-2405

JOVEN ESPAÑOLA DESEA COLOcarse de criada de mano o manejadora en casa de moralidad Telf.: FO-2290

SE OFRECEN

118 CRIADAS-CRIADOS

DESEA COLOCARSE JOVEN DE COlor en casa de familia de moralidad y buen trato, al servicio de matrimonio o al cuidado de señora sola o para manejar, no le importa salir fuera de la Habana ni viajar, tiene buenas referencias teléfono A-3145, no menos de 15 pesos.

SE OFRECE MUCHACHA FINA, ESpañola, para cuartos y costura, acostumbrada al trabajo fino de buenas casas y con buenas referencias. Telf. M-1307.

SE OFRECE UN JOVEN ESPAÑOL para criado, tiene buenas referencias. Informan Telf. F-2255

DESEA COLOCARSE UNA MULATIca de aspecto decente para coser y limpiar algunas habitaciones, con familia de moralidad, aspira a ganar de $15 en adelante, su teléfono es el U-3026 tiene buenas referencias.

SE DESEA COLOCAR UNA MUCHAcha española para cuartos o comedor, sabe trabajar, es dispuesta en trabajar, tiene buenas referencias en mismo otra para poca limpieza y coser, entiende muy bien de costura; pruébela para que vea que le resultaará bien. Telf. U-9798

DESEA COLOCARSE UNA MUCHAcha blanca, del campo, para criada de mano o cuartos. Es formal, sabe cumplir con su obligación, quiere buen trato, va a los repartos. Sueldo: no menos de 10.00. Tiene referencias. Llamar: Telf. FO-7365 de 8 a 12 y de 2 a 6.

ESPAÑOL DESEA COLOCARSE DE criado de mano, jardinero, portero, o para limpieza de oficina. Tiene referencias de casas donde ha trabajado, es serio y muy honrado. Telf. F-2525.

CRIADO DE MANO ESPAÑOL, SE ofrece, bien práctico en todo servicio. Es persona seria, con las referencias de casas más conocidas. Informan en 6 número 59, Vedado. Telf. F1-6171.

SE DESEA COLOCAR UNA ESPAñola para criada de mano o de cuartos y sabe cocinar. También tiene referencias. Telf. F-4408.

JOVEN DESEA COLOCARSE DE criado de mano o camarero, sabe su obliación. Tiene referencias. Telf. A-6544.

SE DESEA COLOCAR UNA JOVEN española, para cuartos o comedor. Sabe zurcir y lavar ropa fina, es formal y trabajadora. Tiene buenas referencias. Telf. I-6990.

SE DESEA COLOCAR UNA JOVEN española para criada de mano o cuartos. Tiene referencias. Teléfono: F-6253.

DESEA COLOCARSE UN JOVEN cubano, para criado o mensajero. Tiene bicicleta, también otro para pinche cocina o jardinero: ambos tienen referencias. Telf. F-6108.

CRIADO DE MANO ESPAÑOL, con años de práctica y referencias de buenas casas, se desea colocar en casa particular. Va al campo. Telf. A-0515.

DESEA COLOCARSE UNA JOVEN española para todos los quehaceres de matrimonio solo; sabe cocinar bien y servir la mesa. Teléfono M-4778.

SI USTED DESEA UN JOVEN PARA criado de limpieza o jardinero, sin aspiraciones, y sabe cumplir con su deber, informe al Teléfono F-4221 al señor Puro González.

SE DESEA COLOCAR UNA JOVEN española, para limpiar y cocinar. Informan Teléfono FO-3259.

SE DESEA COLOCAR ESPAÑOLA para cuartos, acostumbrada al servicio fino de buenas casas, de las mismas tiene referencias. Teléf. F-3698.

SE DESEA COLOCAR JOVEN ESPAñola, para criada de cuartos, comedor o de mano, sabe lavar y planchar ropa fina, tiene referencias. Informan Teléfono M-3484.

SE DESEA COLOCAR UNA JOVEN española para criada de cuartos o comedor, no se coloca menos de veinte pesos. Tiene referencias de casas donde ha trabajado; prefiere el Vedado; no sale fuera de la Habana, si no le pagan viajes. Informes en el Teléfono A-9763.

SE DESEA COLOCAR UNA ESPAñola para cuartos y coser. Teléfono I-5546.

SE OFRECE SIRVIENTA JOVEN española para limpiar y ayudar a la cocina; tiene referencias. Teléfono M-2160.

SE OFRECE ESPAÑOL FINO, COrrecto y consciente de sus obligaciones; prefiere de segundo criado, práctico también en servir la mesa; tiene buenas referencias y mucha formalidad; no menos de $20. F-3141.

DESEA COLOCARSE UNA JOVEN española para criada de mano o de cuartos; tiene referencias; llame Teléfono FO-2750.

SE DESEA COLOCAR UN JOVEN cubano, educado, para criado de mano, valet de caballero, elevador o atender consulta de doctor, portero, comercio, carpeta de hotel, telefonista. No tiene aspiración; doy referencias. Informes: Miguel, de 7 a 1. Teléfono M-4793.

SE DESEA COLOCAR SEÑORA DE mediana edad, española, de criada de mano; no le importa ir a los repartos, cumplidora de su deber; tiene referencias. Informes Teléf. M-4645.

DESEA COLOCARSE UNA MUCHAcha del campo, blanca, para criada de mano. Informan: Oficios No. 16, altos.

DESEA COLOCARSE UNA JOVEN española para comedor o habitación, sabe trabajar, le gusta cumplir su obligación, tiene buenas referencias. Teléfono F-5410.

SE OFRECE UNA MUCHACHA DE color, de sirvienta; no duerme en la colocación. Teléfono M-4522.

SE DESEA COLOCAR UNA MUCHAcha de criada de mano, duerme en la casa; no menos de $12. Llamar al Teléfono F1-6651.

DESEA COLOCARSE UNA SEÑORA española, de mediana edad, para criada de mano; tiene buenas referencias. Teléfono U-2236.

BUEN CRIADO DE MANO JOVEN español muy trabajador y muy práctico en todo cumplimiento, desea colocarse, tiene muy buenas recomendaciones de donde ha trabajado tres años, en una casa y dos años en otra; sabe servir bien la mesa a la rusa, ha estado con muy buenas familias; está acostumbrado en todo esmerado servicio. Informan Teléfono M-1294.

SE DESEA COLOCAR UNA JOVEN para criada de cuartos o de mano, lava y plancha ropa fina, con buenas referencias. Sueldo: $15.00. Telf. F-6242.

DESEA COLOCARSE UNA JOVEN española, para criada de cuartos o comedor, o cocinar y limpiar a matrimonio solo. Tiene referencias. Telf. F-6039.

JOVEN DEL PAIS, BUENA PREsencia, ofrécese para criada de mano, cuartos, comedor o manejadora. Tiene referencias. Informes: FO-1077.

SE DESEA COLOCAR UNA SEÑOra de mediana edad, para criada

DESDE WASHINGTON

EL REAJUSTE DE LAS CUOTAS

Especial para el DIARIO DE LA MARINA

El secretario de Agricultura, mister Wallace, se decidió, al fin y al cabo, a realizar el reajuste de las cuotas, que insistentemente habían solicitado de él los elementos interesados, desde que en el mes de diciembre próximo pasado, fijó una cuota para el año de 1938 que en el mercado y en las áreas productoras se estimó demasiado alta, en relación al probable consumo del año.

La cuota fijada por mister Wallace, en el ya citado mes de diciembre, para ser distribuída en todas las áreas de abasto, fué de 6.861,761 toneladas cortas. La reducción que acaba de hacer el Secretario en dicha cuota sólo alcanza a 81,195 toneladas cortas, por lo cual la cuota reajustada será de 6.780,566 toneladas.

Las cifras que acaban de mencionarse en el párrafo anterior ponen de manifiesto que el reajuste ha sido de corto alcance. El efecto del mismo sobre el mercado, será, probablemente, de corto alcance también; pero, sin embargo, algo es algo y más vale poco que nada.

Las personas que son de opinión de que el bajo precio actual del azúcar en este mercado protegido se debe a que la cuota de este año es demasiado alta, entenderán seguramente que la rebaja dispuesta por mister Wallace no es suficiente, y que los precios continuarán, en tal virtud, a un bajo nivel. Podrá este parecer verse o no corroborado por las cotizaciones de la Bolsa de Café y Azúcar, pero a fin de que la opinión en Cuba sepa bien a qué atenerse, bueno es que se conozca que el Secretario no podía hacer más de lo que ha hecho, dentro del estrecho margen que le traza la ley azucarera vigente, en vigor desde el 1o. de septiembre de de 1937.

La ley a que acaba de hacerse referencia en el párrafo anterior, autoriza al Secretario de Agricultura para fijar la cuota azucarera de cada año y reajustarla según las circunstancias, aumentándola o disminuyéndola. Pero tanto al fijar la cuota como al efectuar cualquier reajuste, el Secretario no puede proceder discrecionalmente, porque la ley le traza normas de cumplimiento obligatorio, de las cuales no puede apartarse sin incurrir en una grave responsabilidad. Uno de los preceptos terminantes de la ley azucarera de 1o. de septiembre de 1937, contenido en el artículo o sección 201 de la misma, es, que el Secretario, al fijar la cuota de consumo, nunca podrá asignar una cuota «per capita» menor que la del promedio del consumo en los años de 1935 y 1936.

El consumo «per capita» de los dos años mencionados, se elevó, como promedio, a la cifra de 104.2 libras de azúcar refinado. El secretario Wallace, al efectuar ahora el reajuste de la cuota, no ha tenido más que multiplicar la cifra del consumo «per capita» por el número de habitantes de los Estados Unidos en la actualidad, tal como lo fija la Oficina del Censo. El producto en libras, reducido después a toneladas, es la cuota mínima que autoriza la ley. Hecho el cálculo, ha dado la cifra de 6.780,566 toneladas que Wallace acaba de fijar como cuota reajustada del año 1938.

La explicación que antecede viene a demostrar una cosa bien clara, sobre la cual no cabe duda alguna: que mister Wallace no podía hacer una reducción mayor de la que ha efectuado y que durante el año en curso no podrá realizar ninguna otra rebaja, por mucho que baje el precio o que disminuya la distribución, que se toma como equivalente al consumo. Esa y no otra es la realidad que en Cuba se tiene por delante. Bueno y útil es conocerla, para saber que si el precio continúa bajo, el remedio hay que buscarlo por caminos diferentes al de la reducción de la cuota.

DIPLOMATICUS.

Junio 6, 1938.

LA POCA RESISTENCIA QUE OFRECEN LOS CHINOS HACE CREER QUE LA PLAZA DE CHENG CHAO, PUNTO DE ENLACE FERROVIARIO, SE RENDIRA SIN COMBATIR

Se dice que un nuevo escuadrón de aviones hechos en Rusia protegerá a Cantón de nuevos ataques aéreos

El Contralmirante Nomura manifestó ayer que el Gobierno Imperial tiene la intención de continuar los ataques aéreos en China hasta que ésta comprenda lo inútil de la resistencia

SHANGHAI, China, junio 8. (Miércoles). (AP).—Los ejércitos invasores japoneses avanzaron hoy, encontrando poca resistencia, hacia el principal empalme ferroviario del centro de China, donde las aguas crecientes del río Amarillo amenazan inundar, al desbordarse, una regin extensísima, en la que se está combatiendo.

Los despachos del frente dicen que la toma de Cheng-Chao, donde se cruzan los ferrocarriles de Peiping-Hancao y Lung-Hai, parece asegurada. La aviación nipona ha destruído gran parte de la ciudad y las tropas terrestres han llegado a un lugar que está solamente a diez millas al Este de ella. Pero unas setenta millas aún más al Este, sin embargo, el río Amarillo ya está rebasando los diques situados al Noroeste de Lang-Feng. Informes de origen chino dicen que cierto número de soldados japoneses se han ahogado en las primeras inundaciones.

Todo el martes estuvo lloviendo torrencialmente en la zona, presagiando un desbordamiento que puede llegar a paralizar el avance de las fuerzas invasoras que operan a lo largo del ferrocarril de Lung-Hai. Millares y millares de chinos, que conocen perfectamente las veleidades inundatorias del río Amarillo, han evacuado ya de la comarca, huyendo hacia lugares más altos.

Los aviones japoneses no encontraron adversarios en sus operaciones aéreas contra ChengChao. Y al mismo tiempo se dice que las defensas de Hancao, contra los ataques por el aire, han disminuido mucho. Hancao está a 300 millas al Sur de Cheng Chao y es el objetivo principal de los nipones.

Se dice que el Generalísimo Chiang Kai Shek ha sido obligado a cumplir su promesa hecha a las autoridades de la provincia de Kwang-Tung, de enviar auxilios para rechazar los repetidos bombardeos japoneses, que han producido miles de víctimas en la capital de la China del Sur.

Circula el rumor, no confirmado, de que un nuevo escuadrón de aviones de fabricación rusa, tendrá desde ahora la misión de defender a Cantón contra los bombardeadores nipones que vayan a destruirlo.

Por primera vez se admitió hoy en los centros oficiales chinos la pérdida de Kai-Feng, a 40 millas al Este de Cheng-Chao. Se informa igualmente que delante de Cheng-Chao sólo se está librando una acción ligera entre la retaguardia de los chinos en retirada, y la vanguardia de los japoneses en avance.

Indicando de manera abierta que Cheng-Chao no será defendido con energía, los chinos dicen que no habrá ninguna batalla decisiva en el frente central, en tanto que las unidades invasoras no hayan rebasado la llanura, en la cual el Japón tiene gran superioridad, debido a su equipo motorizado y a su aviación superior, y entrado en la región montañosa.

Continúa el avance hacia Hancao

SHANGHAI, China junio 7. (Havas).—El comunicado del Estado Mayor japonés publicado esta tarde, dice que el rápido avance de las tropas niponas continúa hacia el interior de China y en toda la región al Oeste de Nankin, habiendo alcanzado ya en algunos puntos, lugares que están a 320 kilómetros de Hancao.

Después de tomadas por las brigadas de choque las ciudades de Lut Chao, Cha-Hsien y Yuni-Sao-Tchen, los japoneses tienen el control del ferrocarril de Lung-Hai y las minas de carbón de toda la zona. La resistencia china sólo tiene carácter espasmódico.

Justifica el Almirante Nomura los raids aéreos nipones

SHANGHAI, China, junio 7. (Havas).—El Contralmirante Nomura, Jefe de los servicios especiales de la Armada japonesa de Shanghai, declaró hoy a la Prensa que el Gobierno Imperial tiene la intención de continuar los raids aéreos con más vigor que nunca, hasta que el Gobierno chino se dé cuenta de lo inútil de su resistencia y las hostilidades que son la causa principal de esos bombardeos por la aviación, terminen rápidamente.

El Almirante agregó, sin embargo, que los aviadores nipones tendrán el máximo cuidado en no atacar más objetivos que los que les sean señalados. Igualmente expresó el deseo de que los nacionales de las potencias extranjeras no entren en las zonas chinas, y que al mismo tiempo aconsejen a los civiles nativos que las abandonen.

Refiriéndose a los raids efectuados por varias escuadrillas japonesas contra Cantón, el Almirante Nomura manifestó que el hecho de que haya habido bajas de civiles, es siempre lamentable, pero que no es aceptable que las cifras de los muertos y heridos sean las realmente anunciadas, y sí mucho menores, exagerándose la cuantía con fines de propaganda, de acuerdo con los sistemas chinos. Por lo demás, tanto Cantón como Hancao, no son realmente ciudades abiertas, sino centros defendidos por baterías muy reforzadas desde hace algún tiempo. Esas defensas anti-aéreas son tales, que obligan a los aviones atacantes a volar a gran altura, impidiéndoles la puntería y alcanzar los objetivos militares, con los consiguientes perjuicios para las propiedades particulares que son inevitablemente tocadas por las bombas.

De ahí viene la fatalidad de esas pérdidas de vidas de las que tanto se habla.

INGLATERRA Y FRANCIA PROTESTAN DE LA SUSPENSION DEL PAGO DE LOS INTERESES DE LA DEUDA AUSTRIACA

En Austria están recogiendo fondos para mantener el movimiento de los sudetes que dirige Konrad Heinlein

Dicen en la circular repartida profusamente que luchan por la unión con Alemania y que esa lucha ha de terminar muy pronto, gozando de libertad los alemanes oprimidos

LONDRES, junio 7. (AP).—Los trustees de los empréstitos franceses e ingleses que se hicieron a Austria en 1933-34, han formulado hoy una enérgica protesta en Berlín contra la suspensión del pago mensual de los intereses de los plazos que se vencieron el primero de este mes.

La Gran Bretaña, Francia, Italia y otros países europeos garantizaron el capital de los préstamos, pero se tiene entendido que Italia no firmó la protesta de hoy.

El Banco Internacional de Arreglos y Pagos de Basilea, Suiza, anunció hoy que había protestado a Alemania contra la suspensión del pago de los intereses, vencidos el primero de julio, sobre el empréstito austriaco de 1930 que garantizó dicho banco.

Más del setenta por ciento de este empréstito fué en dólares o libras esterlinas. Se emitió al siete por ciento y estuvo garantizado con los ingresos de las aduanas austriacas y el monopolio del tabaco.

En vista de la situación, algunos observadores en Londres proponen el establecimiento de un clearing encargado de retener parte del dinero que deban los comerciantes británicos a los exportadores alemanes para destinarlo al pago de los intereses de la deuda austriaca.

En Austria se recogen fondos para el movimiento político sudete

BUDAPEST, Hungría, junio 7. (Havas).—Según ciertos informes, el Frente Alemán del Sudeten está haciendo prosélitos en Viena, mediante el envío de cartas a todos los sudetes residentes en la capital austriaca, en las cuales se les pide que ayuden a mantener el movimiento patriótico de Henlein. Las circulares comienzan en estos términos:

«Konrad Henlein, hombre de confianza de Hitler, lucha por el Anchluss en la región sudete de Alemania. Esta lucha terminará muy pronto, y gracias a ella los sudetes alemanes hoy oprimidos, gozarán de libertad. Ayudad y sostened a Henlein».

Los destinatarios suelen devolver estas cartas con un cheque que constituye su contribución al movimiento, y la cual se suma a un fondo bancario llamado Sudeten Deutsche Heimatbund, que está a la disposición de Henlein

Prohiben celebrar fiestas a los Sokols en Viena

VIENA, junio 7. (Havas).—Las autoridades han prohibido a los Sokols checos residentes en la ciudad, organizar fiestas patrióticas, aunque no había motivos de ninguna clase para actuar en esa forma.

PASA DE 73 MILLONES LA POBLACION QUE TIENE EN LA ACTUALIDAD ALEMANIA

BERLIN, Junio 7. (Havas). — La población total de Alemania, después del Anchluss, se eleva a 73 millones 114,233 habitantes, según la revista «Neues Volk». El censo general que iba a celebrarse a mediados de este año fué pospuesto para 1939, debido a los efectos inmediatos de la anexión de Austria. Los dirigentes alemanes, cuando se refieren a la población actual del Reich, siempre la calculan en unos 75 millones de habitantes.

MARCHARA A TORONTO EL SECRETARIO DE LOS DOMINIOS

LONDRES, junio 7. (Havas).—Lord Stanley, secretario general de los Dominios, ha aceptado la invitación oficial para inaugurar la Exposición Nacional Canadiense, en Toronto, el 26 de agosto próximo.

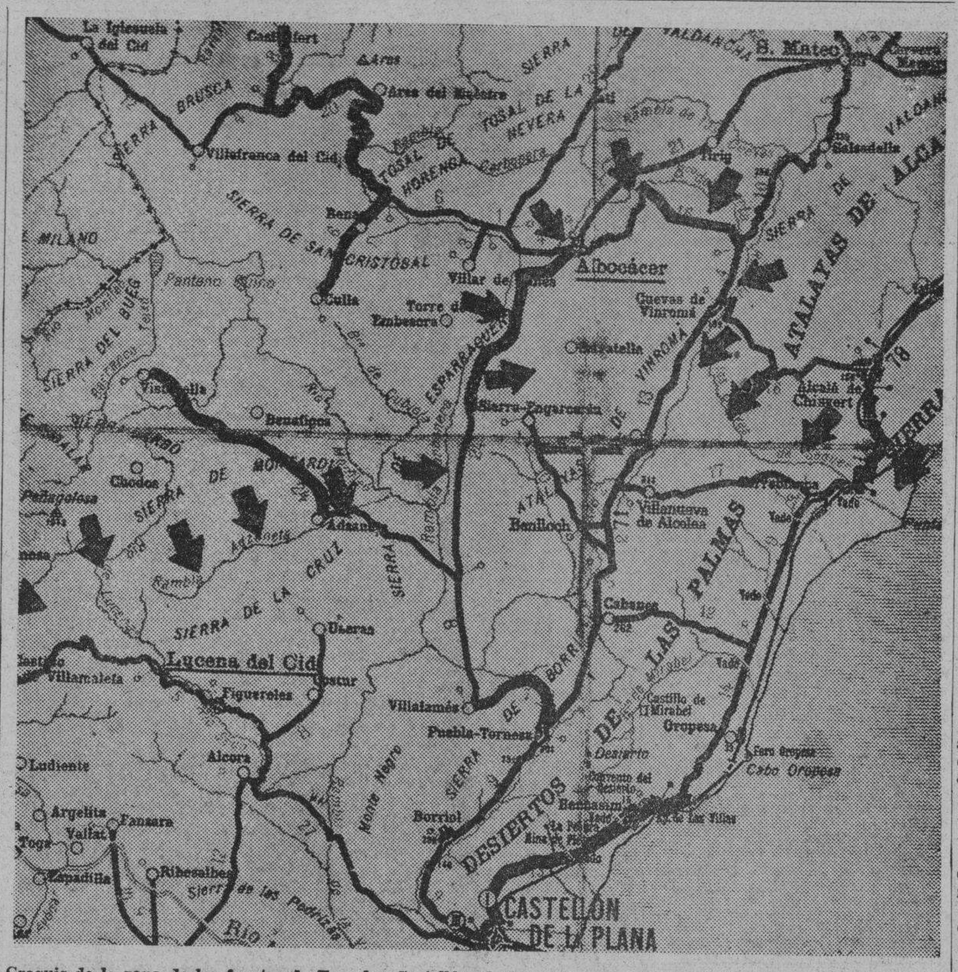
La Iglesuela del Cid
Castellfort
Cárcer
Cárcer del Maestre
Villafranca del Cid
S. Mateo
Albocácer
Culla
Benafigos
Chodos
Adzaneta
Lucena del Cid
Figueroles
Villalameda
Ludiente
Alcora
Argelita
Tanaara
Vallat
Togra
Espadilla
Ribesalbes
Villamalefa
Villalamés
Puebla-Tornesa
Borriol
Benicarló
Vinaroz
Cabanes
Castellón de la Plana
Oropesa
Cabo Oropesa
Torreblanca
Alcalá de Chisvert
Sierra de Espadán
Sierra de Javalambre
Sierra de Montdardi
Sierra de la Cruz
Sierra de San Cristóbal
Sierra del Buey
Sierra de Borriol
Desiertos de las Palmas
Atalayas de Alcalá
Sierra de Espadán
Sierra de Vinromá
Sierra de Tosal de la Nevera
Sierra de Tosal de Horenga
Sierra de Javalambre
Sierra de Gaiadas
Sierra de Valdancha
Sierra de Benicadell
Sierra de Cuerda
Sierra de Sarratella
Sierra de Peñagolosa
Sierra de Borriol
Sierra de Desiertos
Sierra de Las Palmas
Sierra de Atalayas de Alcalá
Sierra de Vinromá
Sierra de Espadán

SUPLEMENTO DIARIO EN ROTOGRABADO

DIARIO DE LA MARINA

ACTUALIDAD NACIONAL E INTERNACIONAL

LA HABANA, MIERCOLES, 8 DE JUNIO DE 1936

ESTADO MINISTERIO SERVICIO NACIONAL DE CULTURA BIBLIOTECA

MARIA DEL CARMEN SALAYA Y CASTELEIRO

MARIA MACIA Y TREMOLS

MARGARITA MACIA Y VINENT

LA GRAN BODA MACIA-CASTELEIRO

Uno de los más destacados acontecimientos de la temporada ha sido la gran boda celebrada el domingo por la mañana en la Capilla del Colegio de Belén en la que fueron contrayentes la bellísima señorita María Maciá y Tremols y el doctor Jorge Casteleiro y Colmenares.

Hoy viene al Rotograbado el retrato de la linda novia, la señorita Maciá, con sus galas de desposada, y los retratos de las graciosas niñas Margarita Maciá y Vinent, María del Carmen Salaya y Casteleiro y Olguita Casteleiro y González Hierro, esta última con el monísimo niño José Ignacio Tremols y Giménez.

OLGUITA CASTELEIRO Y GONZALEZ Y JOSE IGNACIO TREMOLS Y GIMENEZ

RENE ABREU

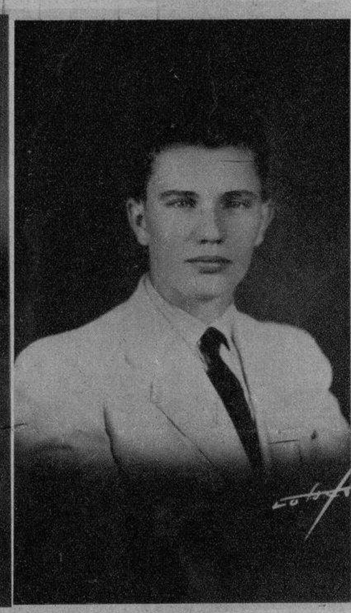

FEDERICO ARVESU

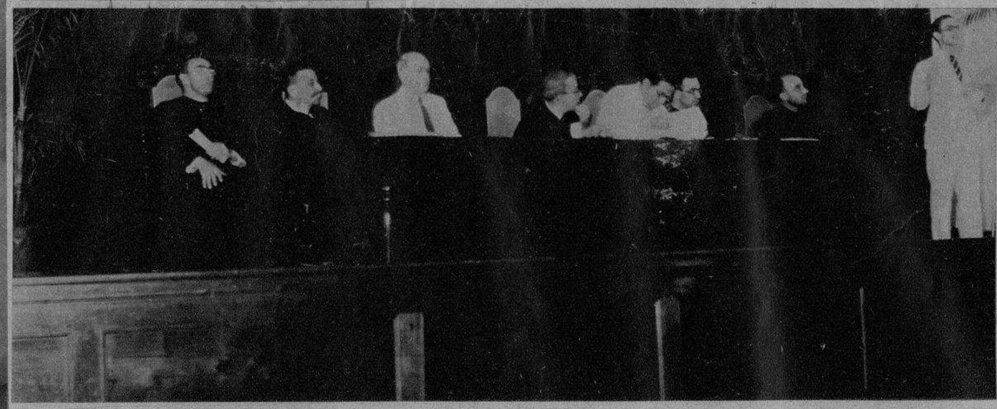

CONCURSO de Oratoria organizado por la Academia Literaria Avellaneda del Colegio de Belén. Una vista del Jurado Calificador de los trabajos de composición y de los de oratoria. De izquierda a derecha: el P. Barbeito, Dr. J. M. Dihigo, Lic. León Ichaso, el Ilmo. Sr. Arzobispo, el Dr. Chacón y Calvo, el P. Rector del Colegio de Belén, el P. Rubinos. El alumno Sr. Virgilio Lasaga, leyendo su trabajo de composición literaria sobre «Los aforismos de Luz y Caballero». (Foto D. M.)

FRANCISCO TAMAMES

ESTOS TRES JOVENES alumnos del Bachillerato del Colegio de Belén, fueron los triunfadores en el Concurso de Oratoria celebrado en dicho plantel. Tomaron parte siete oradores a quienes se les señaló el tema a las ocho de la mañana del mismo día del Concurso. El tema desarrollado fué el siguiente: «La Patria del mañana es el hogar de hoy». (Fotos D. M.)

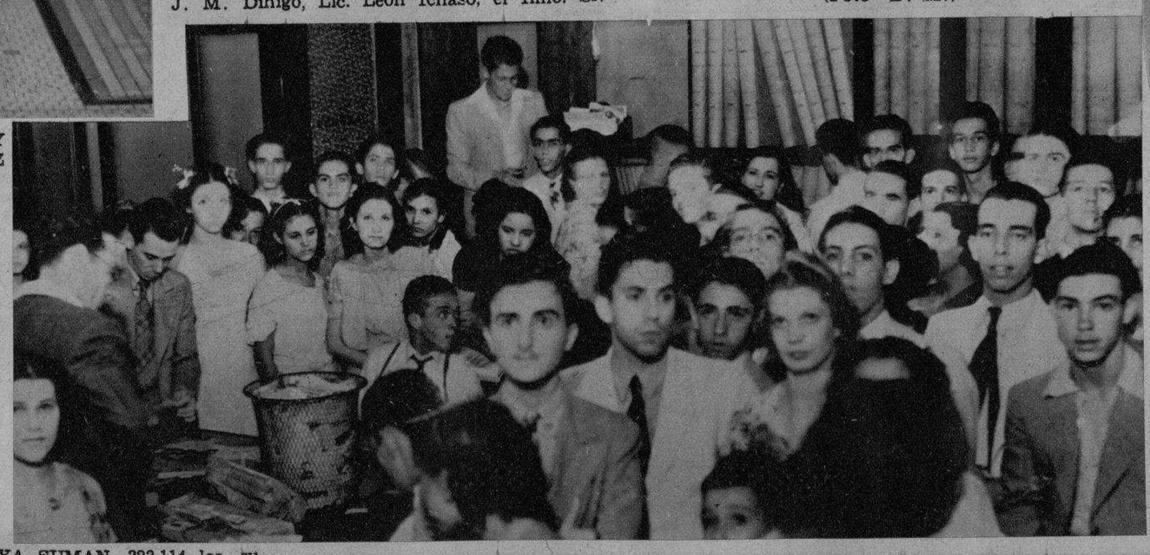

YA SUMAN 323.114 los sufragios emitidos en el gran concurso colegial organizado por nuestro colega «Avance», para elegir al más notable atleta de cada curso. En el último alcanzaron los primeros lugares Chela Rodríguez, de La Inmaculada, y Juan Lípiz, de La Salle. Véase un aspecto del quinto escrutinio. (Foto D. M.)

EL NIÑO James Casch, de cinco años de edad, que fué raptado en la casa de sus padres de Princeton (Florida) asegurándose que habrá perecido ya a estas horas. El padre del infortunado niño, James B. Casch, hizo entrega a los raptores de la cantidad de 10.000 dólares que se le solicitaban para devolver al niño el mismo día del pago, pero hasta la fecha no lo han devuelto. La información cablegráfica del DIARIO, ha publicado la relación de los billetes, por si alguno de ellos circula en Cuba. (Foto Wide World)

EL EQUIPO cubano de futbol, que se enfrentó el pasado domingo con el equipo de Rumanía, en un partido reñidísimo jugado en Toulouse (Francia), volverá mañana a la lucha con el mismo equipo, para desempatar. Esta foto hízose el día anterior a su partida para Francia. La afición cubana espera con ansiedad el resultado del encuentro de mañana, en el que, indudablemente—y deducido de los comentarios que el primer encuentro suscitó—hará honor a su prestigio deportivo. (F. D. M.)

M.E.C.D. 2016

XV CONVENCION NACIONAL DE LA ORDEN DE CABALLEROS DE COLO

FUNCIONARIOS de Estado, Delegados a la Convención y familiares, saliendo del Consejo «Santa María» 2479 de Camagüey, donde fué ofrecido un espléndido desayuno la mañana del 21 de mayo.

INTERESANTE fotografía del paseo efectuado por los Convencionistas a la Finca «Taburete», propiedad del doctor Fernández Escarrá, en la ciudad de Camagüey.

MOMENTO en que por el Ilmo. y Rvdmo. Sr. Arzobispo de Santiago de Cuba, Mons. Fray Valentín Zubizarreta, se celebraba la solemne Misa Pontificial en la Iglesia de Nuestra Señora de la Merced.

UN ASPECTO de la presidencia del banquete ofrecido por el Consejo «Santa María» 2479 de Camagüey a los Funcionarios del Consejo de Estado de Cuba y Delegados de los Consejos de los Caballeros de Colón, asistentes a la XV Convención de Estado celebrada en la ciudad de Camagüey los días 20, 21 y 22 de mayo.

PRESIDENCIA del acto de Apertura de la XV Convención de Estado de los Caballeros de Colón, celebrada en el Teatro «Principal» de Camagüey, en la mañana del día 20 de mayo de 1938.

DOS ASPECTOS interesantísimos de la Procesión que con Su Divina Magestad, recorrió las calles principales del legendario Camagüey hasta la Iglesia de Nuestra Señora de la Merced, donde se celebró un solemne Pontificial.

M.E.C.D. 2016

EL MOMENTO es de decisión y arrojo por parte del marino, pero la bella mujer es también de un coraje inaudito y está acostumbrada a persuadir con la pistola en la mano.

EL JEFE de los rifeños tiene un gesto peculiar al tomar el vaso de licor y no parece decir cosas gratas cuando su interlocutor pone un entrecejo poco conciliador.

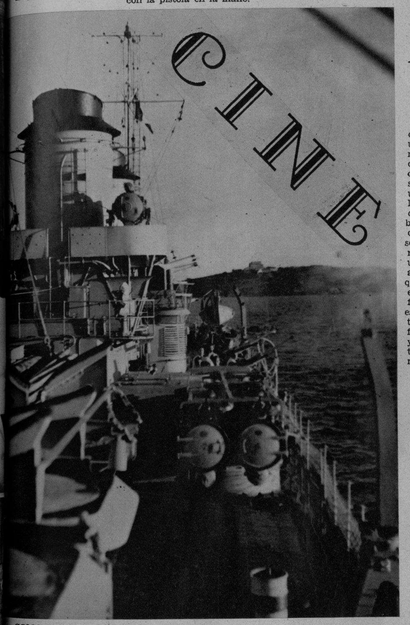

COMO CENTINELAS alertas, los cañones insinuantes del barco dirigen sus bocas hacia la costa en espera de una señal propicia. «Fuego!», habrá de ser posiblemente la más perentoria orden.

CINE

FUEGO

POR JUAN F. MORAN

FUEGO, la gran producción cinematográfica que próximamente habrá de admirar el público de Cuba, no es ni se trata por esta vez de una mera ficción llevada al celuloide con el propósito deliberado de impresionar al espectador en las primeras escenas para dejarlo a la terminación del film con un vacío mental tras las inverosímiles jornadas. No hay tampoco truculencia absurda para la infantilidad de ciertos espíritus captadores de acrobacias antihumanas. «Fuego» es más que una selección propicia al divertimiento. Es un drama humano, sinceramente humano y como tal, lleno de complejidad y profunda emoción. «Fuego» está sacado de escenas vividas no ha muchos años y que, precisamente, en estos días que corren se repiten con cierta cautela y previsión. El motivo esencial que dramatiza sus momentos más ponderados es el contrabando de armas que se destinan para una gavilla de bandidos e insurgentes rifeños. Puede decirse sin embajes, que los principales personajes de esta magnífica obra han vivido el duro e implacable drama y que ahora protagonizan artistas tan grandes en su actuación como la bellísima e incomparable Edwige Feuillere, Víctor Frazen, Jacques Baumer y otros no menos notables. Se trata de una lucha feroz establecida entre los representantes de la civilización y los egoístas conductores, irresponsables y antihumanos de los contrabandistas de armas. Pero de súbito, como si irrumpiera por un milagro de luz, surge «ella», la mujer cautivante y seductora que viene también a complicar más el drama y, por consiguiente, a humanizarlo también más si se quiere. Ella es arrogante y valiente dentro de sus prístinos encantos femeninos en una atmósfera de seducción. Por el lado opuesto, un capitán de la armada francesa, recto, cumplidor de su deber y patriota como buen francés, pero ello no es óbice para que en ese círculo cálido de pasión e intriga, surja un idilio con todas las ternuras y apasionamientos humanos. «Fuego» tiene la emoción profunda y sincera que no puede desvirtuar el falso postulado del folletín, absurdo y tonto de otras películas que tratan vanamente de imitarla. Se estrenará en el teatro «Fausto» y por ello el Circuito Smith tiene un galardón más que imponerse a los muchos conquistados.

EN ESTE DIALOGO francamente grato entre el apuesto capitán y la encantadora Edwige, parece soslayar la linda mujer una sonrisa toda suspicacia y al mismo tiempo halagadora.

EDWIGE FEULLIERE, la bellísima y genial intérprete de la producción «Fuego», en una postura que le es natural. Las soñadoras pupilas parecen irse muy lejos como también sus pensamientos, hacia inciertas lontananzas.

EN EL LECHO, enfermo y triste, el capitán diluye entre sus labios una despedida mientras estrecha fuertemente la mano de la bienamada. Es una de las más emocionantes escenas de «Fuego».

MAS QUE TODAS intrigas y luchas, muy por encima del deber y la patria, el amor como siempre y en todos los romances triunfa de los convencionalismos humanos.

Patentex

La Juventud Ofrece Atractivos

pero la juventud carece de la necesaria experiencia... Disfrute de la vida, pero no arriesgue innecesariamente su bienestar, exponiéndose a trastornos que son evitables. PATENTEX, el infalible antiséptico, descongestivo, profiláctico, para la higiene íntima de la mujer, se vende en las buenas farmacias.

Distribuidores para Cuba:

CÍA. FARMACIA GOICOCHEA, S. A.

PLAZA DE LA SOLEDAD, CAMAGÜEY

GRADUADOS del Conservatorio «La Milagrosa», que dirige el laureado maestro José Valls y su esposa Margarita Pérez de Valls, señoritas Amparo Carrión y Lydia Pineda, los jóvenes Julio César Pineda y Miguel Rueda, con el presidente del tribunal examinador maestro Emilio Reinoso. (Foto D. M.)

ERNESTO Lecuona, el gran músico cubano a quien se ofrecerá un sentido homenaje de afecto y simpatía hoy, a las 5.30 de la tarde, en el Teatro Auditorium. (F D)

Días felices

se preparan a los niños criados con

LECHE IRRADIADA DRYCO

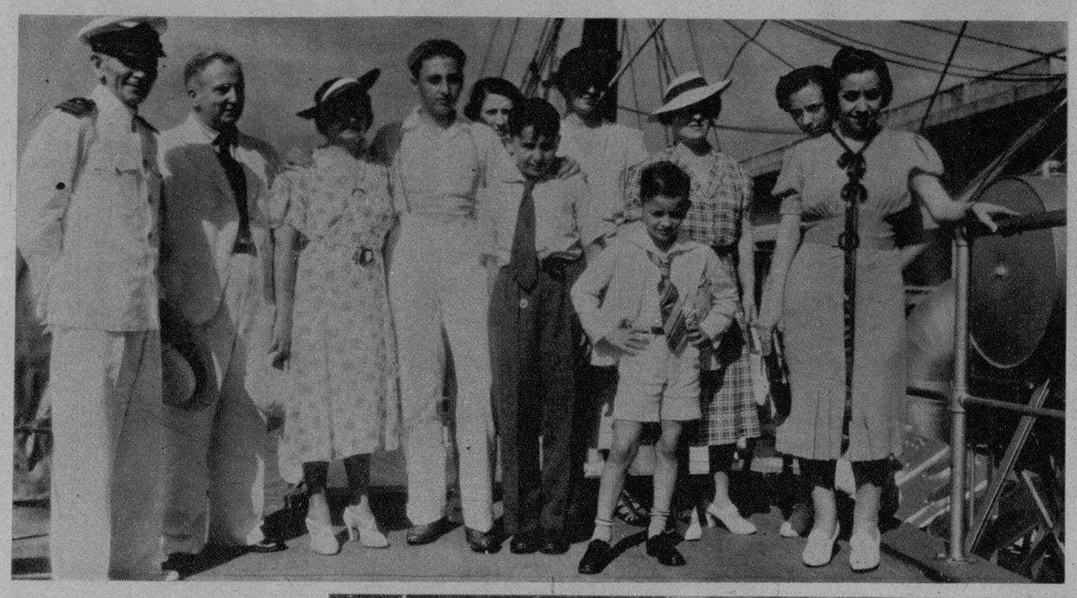

EL SR. PETER Alayeto, hijo del gerente general de Lykes Brothers Steamship Agency en la Habana, Sr. Néstor Alayeto, llegó recientemente, procedente de la Allen Military Academy, de Bryan (Texas), a bordo del «Ruth Lykes». Aparece acompañado del señor Néstor Alayeto y señora, del capitán del buque, Mr. William Henderson, y de varios amigos y familiares. (Foto D. M.)

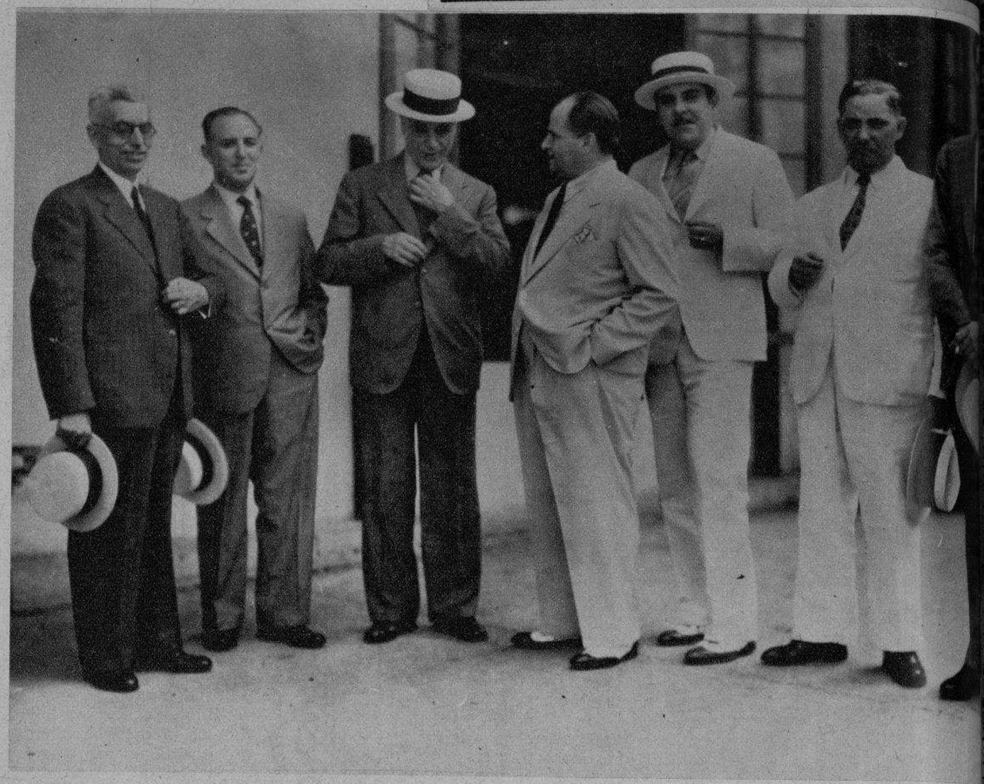

EL PASADO sábado embarcó para hacer un recorrido por Sur América el señor Jacques Covó, Gerente General de Exportación de la SEARS INTERNATIONAL, acudiendo a despedirlo sus distribuidores en Cuba, señores Dionisio Ruysánchez, no Peón, Villarino, Texidor, Representante cial de la Compañía en Cuba, y nuestro Publicidad señor Benítez. (Foto D. M.)

UN DESBORDAMIENTO de alegría y cordialidad constituyó el homenaje al doctor Salvador Massip, que partirá en estos días hacia Amsterdam, donde representará a la Universidad habanera en el Congreso Internacional de Geografía. Rodean al doctor Massip y señora nuestro compañero Roberto López Goldarás, Armando Valdés, Leví Marrero, las señoritas Sánchez, Durland y Labrada y los jóvenes Martí, Muñoz, Canet, Iglesias y Arteaga, entre otros. (Foto D. M.)

DEL CASINO DE LA PLAYA. — El «party de los novios» fué «chaperoneado» el pasado sábado de gala por la distinguida señora María Dufau de Le Mat, que acompañaba a su bellísima nieta Maita Labarrere y señor Fill Sánchez con Gloria Barraqué y señor Guillermo Mena Jr. y Margarita Pedroso y Sr. Pepe Sabatés. (Foto D. M.)

Dentol

TUBO MEDIANO 20¢

TUBO GRANDE 40¢

DE VENTA EN TODA LA REPUBLICA.

DISTRIBUIDORES:

J. Pauly, Ses Fils & Cie. Ltd.

APARTADO 2143 HABANA.

EN EL COLEGIO «Varona Suárez», y con motivo del fin del curso 1937-38, se repartieron el pasado domingo los diplomas correspondientes a los alumnos. Nuestras dos fotografías registran un instante en que la señora Giménez Lanier y el señor H. García repartían los diplomas, y un grupo donde está la directiva y representaciones oficiales que concurrieron al acto. (Fotos D. M.)

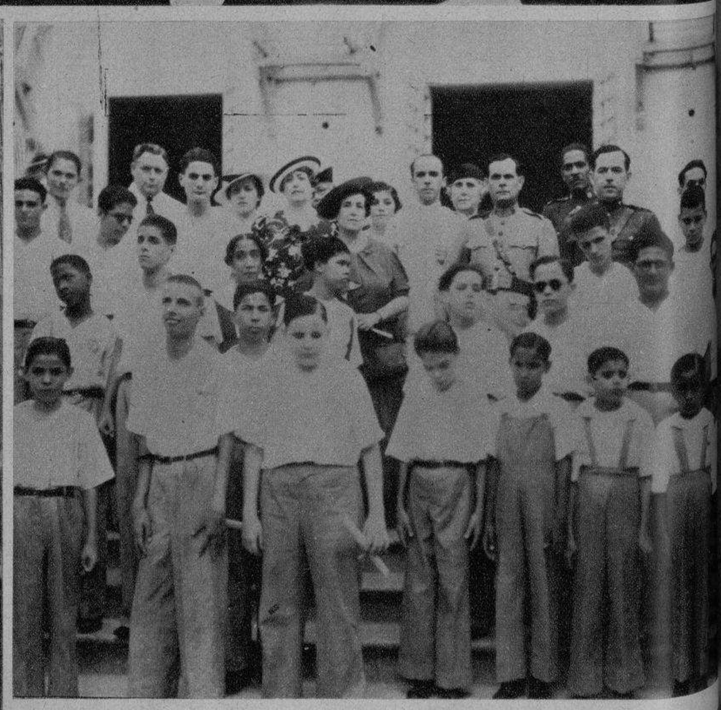

muselina inglesa

"PETRONIO"

árbitro de la elegancia

PIDALO A SU SASTRE

ALMACENES "NAZABAL" MURALLA 70

M.E.C.D. 2016