1A SECCION 1

SERVICIO DE ASSOCIATED PRESS. Esta queda autorizada para usar nuestro servicio y noticias de información.

Servicio exclusivo de la agencia «Havas» y del «Herald Tribune», de New York

DIARIO DE LA MARINA

El DIARIO DE LA MARINA es el periódico más antiguo de Cuba. Fué fundado en el año mil ochocientos treinta y dos.

Servicios especiales de España. Hilo directo con New York y recepción directa por radio de otros servicios

1A SECCION 1

AÑO CVI.—NUM. 130 ACOGIDO A LA FRANQUICIA POSTAL LA HABANA, MIERCOLES, 1 DE JUNIO DE 1938.—SANTOS SEGUNDO Y FELINO TIEMPO PARA HOY: BUENO PRECIO: 5 CENTAVOS

Rechazado por el Gabinete el proyecto de un tratado comercial entre Cuba y México

(COLUMNA SEIS)

NOTAS EN TRES PUNTOS LAS LINEAS MARXISTAS QUE DEFIENDEN LA CARRETERA TERUEL-VALENCIA

POR NO PAGAR, RUSIA DEJARA SU ACTUACION

...os Gobiernos compensarán parte rusa por gastos de ...a evacuación de voluntarios

ANUNCIO EL SOVIET QUE SE ALEJARA DEL COMITE

...ONDRES, mayo 31. (AP).—Rusia ...a negado a participar en el fi...ciamiento de los gastos que oca...e la retirada de los voluntarios de ...aña en la reunión que celebró hoy ...ubcomisión de neutralidad en que ...rató del costo de esa operación. ...pués se acordó que la subcomisión ...lva a reunirse el jueves próxi...

...l presidente del Comité, Vizconde Plymouth, explicó el costo apro...ado de la retirada de los volun...os, que se calcula en unas 2,250,000 ...as esterlinas.

...l representante de Rusia, M. Ka... dijo a la subcomisión que el cos... de la retirada de los voluntarios ...ían sufragarlo los países que tie... voluntarios en España, agregan... que Rusia no tiene ahora com...tientes allí.

...os representantes de Alemania e ...lia anunciaron que pedirían ins...cciones a sus gobiernos acerca de ...uestión del financiamiento de las ...misiones encargadas de retirar a ...voluntarios.

...Kagan agregó que los soviets con...buirían a sufragar la parte que ...corresponda en los gastos que ocа...ne el envío de las comisiones que ...en ir a España para supervisar la ...irada, pero que «el gobierno soviéti... no está dispuesto a pagar el sos...imiento ni los gastos de transpor... de los voluntarios italianos y ale...nes.»

...Agregó que «los italianos y alema...s que se encuentran actualmente ...España son unidades militares, ...que se encuentran peleando a las ...denes de Franco con consentimiento ...de sus respectivos gobiernos».

...«Estoy seguro—agregó—que los de...s gobiernos no mostrarán gran en...siasmo ante la perspectiva de te... que pagar la alimentación, man...imiento y transporte de un gran ...ntingente de los llamados volun...rios».

...Se había propuesto que las cinco ...andes potencias se dividieran por ...rtes iguales el costo de reunir a los ...untarios y mantenerlos hasta que ...ieran de Esp...a así como su trans...rte.

...Plymouth dijo que la Gran Bre...ña estaba dispuesta a contribuir ...n su participación.

...El secretario Francis Hemming in...mó que si el plan completo era fi...lmente aprobado se necesitarían ...as 600,000 libras esterlinas en los ...rimeros momentos.

...Kagan agregó, sin embargo, que el ...sto, fuera de los gastos de las co...isiones, sea pagado por los países ...n proporción al número de los na...onales que evacuen de España, de ...s posesiones españolas y de la zo... del protectorado español».

...Dijo que cualquier otro acuerdo se...ía un castigo para la mayoría de ...os países europeos a fin de compen...ar a los que han intervenido en Es...aña contra el Gobierno de Barce...ona.

...Se tiene entendido que si Rusia si...ue oponiéndose a abonar la parte ...ue le corresponda en el costo, la ...Gran Bretña se hará cargo tam...ién de la cuarta parte de la cuota ...usa con tal de que Francia, Italia y ...Alemania consientan en cargar con ...as tres cuartas partes restantes.

Rusia, según un periódico semioficial de Moscú, se retirará del Comité de No-intervención si se aprueba el plan inglés

MOSCU mayo 31. (AP).—El periódico semioficial «Diario de Moscú», india hoy que la Rusia soviética posiblemente se retirará del Comité de No-intervención de Londres en el caso de que se adopte la proposición británica para el cierre de la frontra franco-española mientras se hace el recuento de los voluntarios extranjeros que han de ser retirados d España.

«El plan tiene por objeto estrangular a la España republicana con un bloqueo», asegura el periódico.

«La Unión soviética no puede unirse en forma alguna a esa medida.

El gobierno soviético no puede asumir la responsabilidad de tal proposición y no participará en una organización que admite tales objetivos».

CUBA SE HACE CARGO DE REPRESENTAR A MEXICO ANTE LA GRAN BRETAÑA

El secretario de Estado, Dr. Juan J. Remos, hizo declaraciones anoche a los periodistas encargados de la información del sector diplomático, en el sentido de que México ha solicitado del Gobierno de Cuba que éste se haga cargo de su representación ante el Gobierno de Londres.

Agregó el canciller Remos que el Gobierno cubano ha aceptado gustosamente la encomienda.

Terminó significando que en el día de hoy, la Cancillería ofrecerá una nota explicativa sobre este asunto, así como sobre lo acordado en el Consejo de Secretarios en torno al proyectado tratado con México, que no ha sido aceptado.

REUNION DEL COMITE DE LA BANCA DEL CENTRO CON EL MINISTRO DE HACIENDA

BURGOS, mayo 31. (Havas). El comité de Banca del Centro se reunió hoy con el Ministro de Hacienda, señor Amado, para tratar del funcionamiento de las entidades bancarias, así como el pago del próximo cupón, el 1 de julio. También se discutió de los intereses en las cuentas corrientes bancarias.

LA POLICIA DE VILLAHERMOSA ATACO UNA MANIFESTACION CATOLICA

Se afanaban por reconstruir una iglesia derruída

Había sido incendiada por la barbarie marxista dirigida por un ex-Gobernador brutal

INTERVIENE CARDENAS

CIUDAD MEXICO, mayo 31. (AP). Despachos de Villahermosa, estado de Tabasco, dan cuenta hoy de que cuatro personas resultaron muertas y cinco heridas al reanudarse los viejos conflictos entre los católicos y las autoridades.

El choque, que se registró después de varias semanas de disensiones, ocurrió ayer cuando la policía trató de anular los esfuerzos de los católicos de Villahermosa para erigir una iglesia en el lugar donde estuvo la iglesia de la Concepción, destruída junto con los demás templos durante los diez años de dictadura de Tomás Garrido Canabal.

El gobernador Víctor Fernández Manero dice en un telegrama que se recibió en esta capital que «los católicos están en abierta rebelión».

Acusa a un abogado llamado Juan Abascal y a dos sacerdotes, así como a Pilar Hidalgo y Macario Fernández, de ser responsables de la agitación.

Las noticias recibidas en los centros católicos de Ciudad México dan cuenta de que la tensión continua y que los católicos de Tabasco han apelado al presidente Lázaro Cárdenas, quien intervino para suavizar las leyes anti-religiosas que Garrido puso en vigor.

Garrido Canabal fué destituído en en 1935 y recientemente estaba desterrado en Costa Rica.

Los despachos de Villahermosa dicen que los enemigos de Trujillo Mendoza Gurria, candidato a gobernador, son responsables en parte del incidente. Aseguran que el candidato es autor de un movimiento de los campesinos católicos hacia la capital, con el fin de pedir la derogación de las leyes que prohiben el culto y exigen que los sacerdotes se casen.

El padre Fernández Aguado, uno de los acusados por el gobernador, está viviendo, según se dice, en la casa de Mendoza Gurria.

Recaba la Comisión de los Sectores que la Ley del Censo sea publicada en los primeros días del actual mes

Entiende que el proceso electoral requerirá 220 días y la fecha para los comicios de la Constituyente, podría ser el 24 de Febrero. Citación para hoy a los Senadores

Recabó anoche la Comisión o Conferencia de los Sectores, que integran el ABC, Unión Revolucionaria, Acción Republicana, Organización Auténtica y el Partido Demócrata Republicano, el urgente tratamiento de la Ley del Censo Electoral, a fin de que se encuentre publicada en los primeros días del presente mes de junio.

Entiende dicha comisión, según hubo de expresar el doctor Rigoberto Ramírez, en representación de la misma, ante la comisión mixta del Congreso de la República que conoce del asunto, que se requieren 220 días, por lo menos, para la realización del Censo, organización de los partidos, etc., y que resultaría imposible la celebración de las próximas elecciones para la Asamblea Constituyente antes del próximo 24 de febrero.

Teniendo en cuenta la solicitud formulada, la comisión mixta del Congreso, a propuesta del senador Casabuena, determinó inmediatamente después que se terminó la información pública de anoche, —que resultó ser la primera que se celebra en relación con la ley del Censo Electoral para los comicios de convencionales—, revocar el acuerdo de dicha comisión en cuanto al plazo para la citada información pública, fijando solamente cinco días, en lugar de quince, que vencerán el próximo sábado.

Dicho acuerdo fué adoptado en vista del informe de anoche, en el que se destacó sobremanera la necesidad de imprimir la mayor actividad a la citada ley.

Se inicia la información

Con motivo de la indisposición del doctor González Alfonso, que había de informar anoche, a nombre del Partido Unionista Cubano, acerca de la Ley Electoral y la convocatoria para la próxima Convención Constituyente, se suspendió la información pública correspondiente, abriéndose la relativa a la ley del Censo Electoral para los propios comicios.

Fué la Comisión o Conferencia de Sectores la llamada a consumir el turno, hablando a nombre de la misma el doctor Rigoberto Ramírez, de Acción Republicana.

Los butacones del Salón de Conferencias de la Alta Cámara destinados a los informantes fueron ocupados por René de Lavalle, [illegible] José Luciano Franco, de Unión Revolucionaria; Rafael Trejo, de Organización Auténtica, y Jorge Casuso, del Partido Demócrata Republicano.

A la mesa tomaron asiento los senadores Alonso Pujol, Cué, Zayas, Casubuena y Caíñas, y los representantes Martínez Fraga, de Cárdenas, Mendieta y Pedraza.

Las modificaciones propuestas a la Ley del Censo

Las modificaciones propuestas por la Comisión o Conferencia de los Sectores, a través de la labor del doctor Rigoberto Ramírez en el documento de que hizo entrega, se pueden condensar en las siguientes:

División de los términos, por las Junta Municipales Electorales, en varios distritos de enumeración, y división territorial de los barrios que cuenten con más de 6,000 electores, agrupando dentro de las circunscripciones los colegios de manera que los electores de cada una figuren en los mismos por orden alfabético; supresión de la fotografía a los efectos electorales, así como de los certificados que los enumeradores deberían entregar a los electores; intervención de los delegados políticos en los nombramientos del personal de las Juntas Electorales; recepción de las solicitudes de los electores, con todos los detalles, por los enumeradores, y la entrega de las cédulas por estos mismos a los propios electores; concesión de un término de diez días después de terminada la enumeración para que puedan presentar sus solicitudes a las Juntas los que no las hubieran entregado a los enumeradores; utilización de la impresión digital, como medio de identificación, en el caso de los analfabetos; supervisión por el Tribunal Superior Electoral de la impresión y seriación de las boletas y destrucción de los sellos que se utilicen; remisión de las cédulas a las Juntas Municipales; y exigir a los inspectores electorales que sean cubanos, electores, carezcan de antecedentes penales y no hayan desempeñado cargos electivos desde hace doce años, por lo menos.

Terminó su informe el doctor Rigoberto Ramírez señalando que se necesitaban alrededor de 20 días, una vez en vigor la Ley del Censo, para organizar las oficinas, hacer los impresos ,etc.; un plazo de 60 días para su aplicación definitiva y numerosos plazos sucesivos para que los partidos pudieran hacer las inscripciones, el Tribunal Superior Electoral hiciese las investigaciones, se subsanasen los errores, se organizaran las asambleas y comités ejecutivos, se designarán los candidatos a convencionales, se hiciera la campaña, se realizaran las elecciones, se presentaran y resolvieran todos los recursos, etcétera.

Recalcó, como dejamos dicho al principio, que en total se requerían 220 días por lo menos para todo el proceso y que resultaba imposible celebrar los comicios antes del día 24 de febrero próximo.

Unión Revolucionaria interesa que se fije en 18 años la edad electoral

El delegado de Unión Revolucionaria, doctor José Luciano Franco, hizo también uso de la palabra para significar que la organización que representaba pedía que se fijara en 18 años la edad electoral a los efectos de los comicios para la próxima convención constituyente.

Los elementos juveniles que la constituyen—dijo—así lo reclaman.

La edad que fija la Ley Constitucional en vigor es la de 20 años y la Conferencia de Sectores acordó dejar en libertad a las organizaciones que la integran para que se produjeran libremente al respecto.

El Bloque Mayoritario dirigirá una alocución al país

Según las noticias que pudimos recoger anoche en la Alta Cámara el bloque mayoritario se propone dirigir una alocución al país explicando las razones por las que se va a una convención constituyente inmediata.

Citado especialmente el Senado para hoy

También anoche se dirigió una citación especial a todos los senadores para la sesión ordinaria que se encuentra señalada para hoy, indicando que en ella se han de tratar asuntos de extraordinaria importancia.

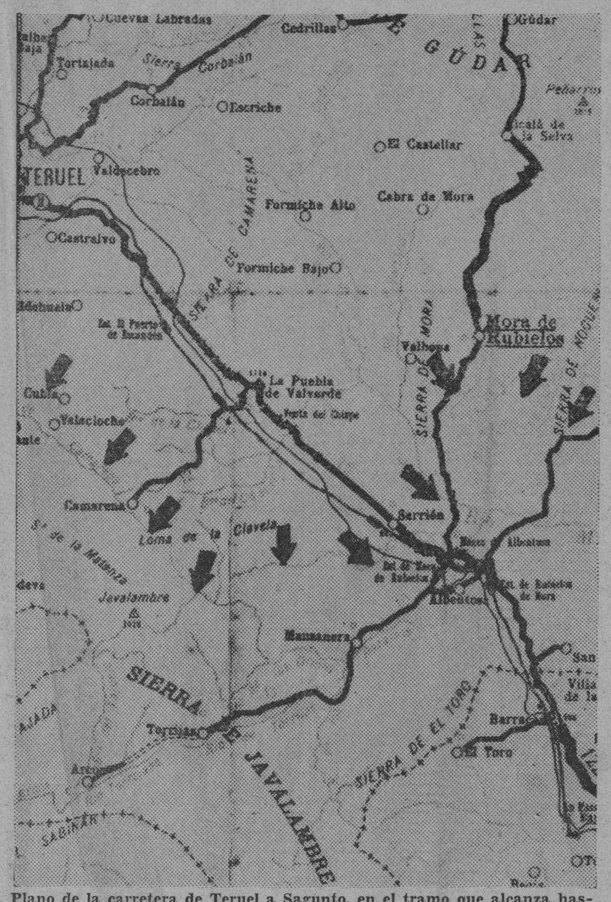

Plano de la carretera de Teruel a Sagunto, en el tramo que alcanza hasta el pueblo de Barracas. La acometida nacionalista continúa por esta calzada con el mismo impulso que tomó al quedar rebasado el Puerto del Escandón, el cual ha quedado a 25 kilómetros a retaguardia al ser ocupado el pueblo de Sarrión. El límite de la ocupación de las tropas nacionalistas por la parte sur de la carretera, lo marcan por el momento los ríos que corren al sur de las Lomas de la Clavela, y por las vertientes norte, el arroyo Camarena, que desagua en el Turia. (Véanse «Comentarios de la Guerra» en la última plana)

INFANTERIA, ARTILLERIA Y AVIACION, ACTUARON EN EL GRAN AVANCE NACIONALISTA

En dos combates sucesivos, librados muy cerca uno del otro, la aviación nacionalista impuso su capacidad al derribar siete aviones marxistas primero, y nueve luego

LAS TROPAS DE VARELA QUE FORMAN EL CUERPO IZQUIERDO DEL EJERCITO HAN OCUPADO SARRION

ZARAGOZA, mayo 31. (Por André Vincent, corresponsal de la agencia Havas.)—La sierra Nevera, que las tropas nacionales ocuparon hoy, está situada al Oeste de Cats. Las fuerzas que operan al centro del frente nacionalista, ocuparon una serie de alturas situadas en los «bolsillos» entre Alcalá de la Selva y Valdelinares, especialmente los Picos de Candelar, de 1.798 metros de altura, Cerezal, de 1.635, y Cespedosa, que dominan el curso del río Linares, corriente que corre paralelamente a la carretera de Valdelinares a Linares. Sobre todo el último, o sea el Pico de Cespedosa, es una posición de importancia situada a un kilómetro de Linares, y llave de esta población.

El cuerpo de ejército de Castilla, que opera a la derecha de los frentes sobre las carreteras de Teruel y Allepuz, convergiendo sobre Albentosa, es el grupo que ha de vencer la resistencia más fuerte. Puede anunciarse que el avance nacional continúa en este sector, pero por el momento es imposible dar la posición exacta de la línea.

Retroceden las tropas rojas en todos los lugares en que son atacadas por las nacionales

SALAMANCA, mayo 31. (Havas.) El comunicado oficial del Cuartel General informa:

En la noche del lunes el enemigo atacó de nuevo algunas de nuestras posiciones en los sectores de Tremp, Sort y Seros. Fué rechazado con grandes pérdidas, en todos los puntos por los que lanzó sus asaltos.

En el frente de Teruel, sector de Mosqueruela, nuestras tropas asaltaron por sorpresa, durante la noche, el pico de Sobradosa y todo el macizo situado al Norte de la carretera de Linares a Mora, hasta el kilómetro 43 de ella, desalojando a los rojos de sus posiciones, en las que estaban fuertemente atrincherados, y obligándolos a emprender una retirada precipitada.

Nuestro avance prosiguió hoy, viéndose los izquierdistas completamente desmoralizados por las fuerzas nacionales. Perseguidos muy de cerca, cedieron terreno sin gran dificultad.

Ocupamos y rebasamos los picos de Candalear y Cerezal, la aldea de Linares de Mora, el pico de Franco y las alturas de Lima-Moleta, así como sus prolongaciones hacia el Sudeste, después de rebasar el Col de Mingalvo. Las unidades franquistas ocuparon y dejaron atrás, igualmente la pequeña población de Puerto Mingalvo, así como las alturas al Sur de ésta, en Sierra del Vilar y Lamaria de Sapi. Las bajas del enemigo fueron muchas, además de dejar numerosos prisioneros en nuestras manos.

En el sector de Puebla de Valverde progresamos en la misma forma, ocupando la aldea de este nombre, así como la carretera de Camarena y entre las posiciones importantes, que merecen preferencia en la nación, las de la cota 1.400, Las Batiosas, ermita de San Cristóbal y carretera de Sagunto, hasta el kilómetro 24.

En el sector de Alcalá de la Selva conquistamos y rebasamos la cota 1.622, cerca del Col de San Leonardo. El enemigo sufrió aquí pérdidas de mucha consideración. Capturamos unos cien prisioneros.

En el frente de Castellón ocupamos la totalidad del macizo de las cotas 1.200, al Sur de la masía de Tarreva, en el sector de Ares, inmediato al cruce de las carreteras. Asimismo fueron ocupados y rebasados el bosque situado junto a la masía de Barranquet, al Este de Culla, la cota 1.233 y el Pico Nevera. Los rojos abandonaron en esta zona numerosos muertos y gran cantidad de armas.

Entre los prisioneros hechos en la jornada del lunes en este sector, no fueron comprendidos 174. A todos habitantes, dijo que había mucha pérdida de vidas.

Los residentes, atontados todavía por el bombardeo aéreo, recorrían las calles viendo los estragos causados por las explosiones de las bomba.

Los bomberos y las cuadrillas de salvamento trabajan con intensidad en el escombreo de la plaza del mercado, en el corazón de la ciudad, donde cayeron muchas bombas.

Diez horas después del ataque matutino las calles estaban libres de escombros excepto los grandes montones de piedra, vidrios y mortero que habían acumulado los obreros en determinados lugares.

La calle principal ha sido una de las más castigadas. Un edificio quedó reducido a la mitad. Las fachadas de otros edificios no son más que montones de hierro y acero.

Los aviadores del gobierno rojo establecieron un servicio de patrulla hasta horas de la tarde, pero los nacionalistas no volvieron.

Muchos vecinos de Granollers, presa del pánico, se han quedado a dormir en el campo por temor a que se repita el raid.

Electo Casanova Presidente de la Asociación Nacional de Hacendados por los delegados de 165 centrales

La candidatura única que se presentó a la asamblea fué aclamada entre grandes aplausos. Un voto de gracias al Presidente saliente, Aspuru. La asamblea volverá a reunirse

La elección del señor José Manuel Casanova para la Presidencia de la Asociación Nacional de Hacendados de Cuba, constituye, sin duda, un reconocimiento público de la sobresaliente actuación que el senador por Oriente ha venido realizando en favor de los intereses azucareros. El señor Casanova desempeñó el mismo cargo en períodos anteriores, y en todo momento se destacó su labor tesonera y eficiente, al igual que la que viene desarrollando en la presidencia del Instituto Cubano de Estabilización del Azúcar.

Otros miembros conspícuos de la Asociación de Hacendados, colaboradores inteligentes e incansables del señor Casanova, fueron electos ayer para los demás cargos del Comité Ejecutivo de la mencionada corporación. Fué una elección unánime, porque de los ciento setenta ingenios asociados, ciento sesenta y cinco suscribieron la candidatura única presentada a la consideración de la asamblea y que ésta proclamó luego de ser leída por el secretario doctor Arturo M. Mañas. Los aplausos que siguieron a la proclamación, diríanse una ratificación del premio de los hacendados a los miembros del Comité Ejecutivo que seguirán laborando por los intereses azucareros, especialmente al señor Casanova que, en más de una ocasión, ha abandonado la tranquilidad de su hogar para trasladarse al extranjero en gestiones tendientes a obtener justos beneficios para los hacendados, para el país en general.

La asamblea de ayer tuvo otro gesto elocuente: conceder un voto de gracias al Presidente que cesa, señor Manuel Aspuru, y a los miembros del Ejecutivo que realizaron una actuación sobresaliente durante su período. Hicieron frente a problemas importantes, resolviéndolos de acuerdo con los intereses de todos los asociados. La intervención del señor Aspuru, y otros compañeros del Ejecutivo, en el estudio de la Ley de Coordinación Azucarera, fué recordada ayer con encomio por el señor Germán López. El Dr. Ramón J. Martínez, interpretando el sentir de sus compañeros, se sumó a las manifestaciones del señor López, hizo elogio de la labor realizada por el señor Aspuru y luego de felicitar al señor Casanova y demás miembros electos, exteriorizó sus anhelos por nuevos éxitos de la Asociación Nacional de Hacendados de Cuba.

Los asuntos tratados

Presidió la asamblea el señor Manuel Aspuru, con quien ocuparon asiento en la mesa el secretario re la Asociación Dr. Arturo M. Mañas, el tesorero Dr. Jiménez Ruiz y el vicesecretario Dr. José Barredo Sigler.

La contribución de un centavo por saco de azúcar para el sostenimiento de la Asociación, fué acordada por unanimidad a propuesta del Dr. Joaquín Pardo. Es el tributo que rige actualmente.

Por unanimidad, también, fué aprobada la proposición del Dr. Ramón J. Martínez, concediendo al nuevo Comité Ejecutivo la facultad de revisar el presupuesto general para el año 1938-1939, memoria anual, etc., con la encomienda de presentarlo en próxima sesión de la asamblea, declarada permanente con el objeto de discutir esos y otros asuntos de la orden del día.

El Comité Ejecutivo

El Comité Ejecutivo electo ayer, a que arriba nos referimos y que en breve tomará posesión, queda integrado por los señores siguientes:

Por la provincia de Pinar del Río: Propietarios: José Manuel Casanova, Phillip Rosenberg y Ramón J. Martínez. Suplentes: Jorge Alonso Patiño, Amado Q. Villamil y Manuel A. Balsinde.

Por la provincia de la Habana: Propietarios: José Gómez Mena, Manuel Aspuru y Armando R. de Blanck. Suplentes: Salvador Gómez Cintron, Tomás Felipe Camacho y Francisco L. Rodríguez.

Por la provincia de Matanzas: Propietarios: Edward G. Miller, Arturo M. Mañas y Fernando J. Cancio. Suplentes: Pedro P. de la Cámara, Guillermo Alamilla y Jorge Barroso.

Por la provincia de Santa Clara: Propietarios: Jesús Azqueta, Rogelio Díaz Pardo y Angel Jiménez Ruiz. Suplentes: Marcelino García Beltrán, Norcott S. Henríquez y Juan Pedro Mora Oña.

Por la provincia de Camagüey: Propietarios: Vivián J. Gianelloni, Antonio G. de Mendoza y Aurelio Fortuondo. Suplentes: Carlos V. Booth, Néstor G. de Mendoza y Alfonso Fanjul.

Por la provincia de Oriente: Propietarios: Walter W. Schuyler, Elmo J. Miller y Francisco Bartés. Suplentes: Isidoro González, Jorge Hernández y Francisco de Pando.

Funcionarios: Presidente, José M. Casanova; Primer Vicepresidente, José Gómez Mena; Segundo Vicepresidente, Armando R. de Blanck; Tercer Vicepresidente, Fernando J. Cancio; Tesorero, Angel Jiménez Ruiz; Secretario, Arturo M. Mañas; Vicetesorero, J. S. Fenton, y Vicesecretario, José Barredo Sigler.

Comisión de Glosa: Propietarios: Antonio Falcón, Presidente; Vocales, Manuel A. Martínez y Julio Lobo. Suplentes: Vicente Domínguez, Gustavo Balsinde y Ramón Barrera.

Sr. José Manuel Casanova

FUNCIONA YA EN MADRID EL TRIBUNAL DE ESPIONAJE Y TRAICION

MADRID, mayo 31. (Havas). El Presidente de los tribunales de Justicia señor Zubillaga, declaró hoy a la Prensa que «en cumplimiento del decreto de tres de mayo, se ha constituído en Madrid el tribunal especial para juzgar todos los delitos flagrantes de espionaje y traición, relevando a los tribunales especiales de urgencia. El decreto fijó la organización de esa Corte, debido a la dificultad de las comunicaciones con Barcelona».

Las plazas de Sagunto y Granollers fueron objeto de raids de aviación causándoles muchas bajas a los rojos

Los vecinos, seguros de que han de volver los aviones allí donde se han establecido objetivos militares, se trasladan al campo y a otros lugares de menor peligro

BARCELONA, mayo 31 (AP).—Un rápido y terrible bombardeo por una escuadrilla nacionalista causó muchos muertos y heridos, hoy en la ciudad catalana de Granollers, a 16 millas al norte de Barcelona.

Se calcula que el número de los muertos llega a 500. Hasta ahora no se ha podido determinar exactamente el número de los heridos.

Casi simultáneamente con el bombardeo de Granollers, el mercante inglés «Penthames» fué bombardeado y hundido en un raid nacionalista contra el puerto de Valencia.

Cinco aeroplanos nacionalistas dejaron caer un torrente de bombas en la plaza del mercado de Granollers en momentos en que largas colas de hombres y mujeres estaban esperando turno para proveerse de papas.

En un solo lugar de la ciudad hubo 50 muertos y 55 en otro. Se calcula que las bombas demolieron unos 25 edificios.

El número de hospitales de la ciudad, cuya población normal aumentó considerablemente en los últimos tiempos con refugiados de otras áreas del territorio rojo, resultó inadecuado para atender al enorme número de heridos, siendo enviados muchos de ellos a Barcelona y a otros pueblos cercanos.

La morgue resultaba pequeña para contener a las víctimas y varias cuadrillas de obreros se dedicaron a conducir los cadáveres hasta el cementerio, depositándolos junto a una pared en espera de su identificación.

Todas las carreteras que parten de la ciudad están congestionadas de civiles que huyen con todos sus enseres en busca de otra ciudad que les ofrezca mayores seguridades contra los ataques aéreos.

El hospital de La Garriga, a ocho millas de distancia, recibió a cien heridos de Granollers que pudieron llegar hasta allí.

En Barcelona hubo tres alarmas de bombardeo durante el día, pero los aviones nacionalistas no atacaron a esta ciudad. Los aeroplanos pasaron por encima de esta ciudad sin molestia.

En Madrid la artillería también dió señales de actividad.

Los bomberos y las brigadas de salvamento están escombrando las ruinas en Granollers en busca de más cadáveres.

GRANOLLERS, mayo 31 (AP).—Las cuadrillas de obreros trabajaban activamente esta noche realizando el escombreo de las ruinas dejadas por el bombardeo que efectuaron hoy los aviones nacionalistas contra esta ciudad situada a 16 millas al norte de Barcelona.

Los obreros continúan buscando a centenares de víctimas causadas por el devastador raid aéreo nacionalista.

El personal de las ambulancias y de las escuadrillas que están efectuando el trabajo de salvamento calculan que los muertos del repentino ataque aéreo de que fué objeto Granollers pasan de 300 y que puede calcularse que los heridos llegan también a esa cifra.

El Alcalde de Granollers, ciudad con una población normal de 9.000

LISTOS LOS MENSAJES SOBRE LA NUEVA ACUÑACION DE PLATA Y LAS REFORMAS A LOS IMPUESTOS

Aprobado por el Consejo el pago a los Jueces suplentes. Nuevo plazo a los periódicos aéreos para que legalicen su situación. Concurrirá Cuba a la Conferencia de Lima

Celebró ayer sesión el Consejo de Secretarios.

Dió comienzo a las diez de la mañana y terminó a la una y media de la tarde.

El Secretario de la Presidencia, doctor José Enrique Bringuier, hizo entrega a los repórters palatinos de la siguiente nota sobre los asuntos tratados:

Abierta la sesión, el señor Presidente dió cuenta con distintos proyectos de leyes aprobados por el Congreso; y después de conocer la opinión del Consejo respecto a los mismos, resolvió:

1) Vetar, por no estar el Tesoro en condiciones de hacer más erogaciones, el que crea un Instituto de Segunda Enseñanza en el Partido Judicial de Colón.

2) Sancionar el que concede un crédito de $80,000.00 para el pago de haberes a los Jueces Suplentes, aunque suspendiéndolo en sus efectos hasta tanto el estado del Tesoro lo permita.

3) Sancionar el que deroga el último párrafo del apartado 68, artículo VII, del Código Electoral de Emergencia.

Seguidamente, se leyó un memorándum del señor Secretario de Estado relacionado con la detención de cinco prófugos de las prisiones de Guayana, que recalaron en Cuba y fueron retenidos por las autoridades de Inmigración, por incumplimiento de las leyes vigentes en nuestro país sobre la materia; y el Consejo, después de un detenido estudio del informe de dicho funcionario en relación con los documentos justificativos de la procedencia de extradición presentados por el Gobierno de Francia, así como del criterio sustentado por el Departamento de Estado cubano en cuanto al valor de dichos documentos, acordó que los mismos pasaran al Secretario de Justicia, a fin de que éste, como Consultor Legal del Estado, sea el que resuelva la validez jurídica de los susodichos documentos en cuanto al punto específico señalado por el Ministro de Francia en La Habana, quien alega que son suficientes para llenar los requisitos del Tratado de Extradición vigente entre Cuba y aquella nación.

Después, a propuesta del propio Secretario de Estado, se acordó que Cuba concurra a la X Conferencia Panamericana Sanitaria y a la III Conferencia Panamericana de Eugenesia y Homicultura que se celebrará en la ciudad de Bogotá en el próximo mes de septiembre; encargándose el Secretario de Sanidad y Beneficencia de proponer todo lo conducente a ese fin.

El propio Secretario de Estado también dió cuenta al Consejo de los términos en que ha sido redactado el proyecto de Tratado Comercial con México, y el Consejo, previo un cambio de impresiones, acordó rechazar dicho Tratado.

A continuación, el señor Presidente dió cuenta de que estaban ya redactados y en curso los Mensajes que dirige al Congreso con relación a la acuñación de la plata y a la forma de cobro de los nuevos tributos, mediante leyes especiales que dicte el Congreso a estos fines.

Conoció el Consejo después de un informe del Secretario de Comunicaciones en relación con el problema del pago de las cantidades indebidamente pagadas con motivo de una falsificación de giros postales ocurrida en diciembre de 1932, falsificación que afectó tanto al Gobierno de Cuba como al de los Estados Unidos de América; y se acordó adoptar la fórmula propuesta de que ambos gobiernos, cubano y americano, abonen esas cantidades, de por mitad, quedando así resuelto satisfactoriamente el asunto.

Se dió cuenta con el proyecto de apertura del servicio radiotelefónico atendido por el Estado entre La Habana y Nueva Gerona, y el Consejo aprobó el Reglamento para el mismo que presentó el citado Secretario de Comunicaciones.

A propuesta del propio Secretario de Comunicaciones, se acordó conceder un plazo improrrogable de cinco días a los periódicos aéreos para que legalicen su situación de acuerdo con la legislación vigente.

Se trató seguidamente sobre la queja formulada por el Ministro de Colombia respecto a ciertas irregularidades y demoras producidas en relación con la devolución de las fianzas prestadas en el Departamento de Inmigración de Cuba, por súbditos de su país, el desembarcar en el nuestro, y se acordó pasar dicha queja a la consideración del Secretario de Hacienda para la debida investigación de los hechos referidos.

Por último, el Secretario del Trabajo dió cuenta al Consejo del estado en que se encuentra el Censo Patronal y Obrero, y se acordó continuar prestando a esa labor toda la cooperación necesaria que puedan brindarle las distintas Secretarías del Despacho, dada la importancia y trascendencia del mismo.

Una aclaración del Dr. Reyes Spíndola

Con motivo de la noticia publicada en torno al proyecto del Tratado Comercial entre Cuba y México, rechazado por nuestro Consejo de Secretarios, el señor Encargado de Negocios de los Estados Unidos Mexicanos, doctor Octavio Reyes Spíndola, nos envía las siguientes declaraciones.

«Por la prensa de ayer me he enterado, con positiva sorpresa, de que en el Consejo de Secretarios celebrado ayer mismo, se discutieron las bases de un futuro Tratado Comercial entre Cuba y México, presentadas por mi país, rechazándose estas últimas. Mi sorpresa se basa en que para usar la palabra «rechazada» tiene que haber existido la presentación concreta de éstas; acto que, con pena, me veo obligado a declarar que no se ha efectuado.

«Hace algunas semanas, después de un breve cambio de impresiones con el señor Subsecretario de Estado, doctor Campa, me permití entregarle un memorándum con las bases generales de lo que me tomé la libertad de intitular «Bosquejo de un proyecto de Tratado Comercial entre Cuba y México».

«Y a eso se reducen todas las gestiones llevadas a cabo, en lo que se refiere al proyecto de Tratado Comercial entre ambos países, por la Embajada a mi cargo.»

(Fdo.) **Octavio Reyes Spíndola**, Encargado de Negocios de los Estados Unidos Mexicanos.»

EXIJA el Suplemento en ROTOGRABADO con esta EDICION

M.E.C.D. 2016

EL COMITE CONGRESIONAL DEL CND NO CONCURRIRA HOY A LA REUNION DEL BLOQUE MAYORITARIO

Columna UNO

POLITICA y POLITICOS

FIAMOS EN EL INSTINTO

Una de las principales aspiraciones del Gobierno, la más importante, la más transcendental, mucho más que la misma Constituyente, es la del restablecimiento total de la convivencia política.

Hemos recogido, con satisfacción, las buenas disposiciones manifiestas por los sectores opoicionistas; hemos transcripto frases del último manifiesto de los «Auténticos»; acabamos de leer unas breves declaraciones del doctor Grau San Martín, plenas de confianza, encaminadas al encauzamiento de sus partidarios hacia las actividades preparatorias para una contienda ajustada a los más rectos principios de la civilidad culta; de la Comisión Mixta que recibe la información pública (que, a nuestro entender, debiera convocarse en el hemiciclo cameral, para mayor amplitud y comodidad del público) figuran ilustres personalidades de los partidos discordantes con el Gobierno, Acción Republicana y Demócrata Republicano, en prenda de garantía gubernamental para las oposiciones. Hay un empeño oficial, manifiesto, para inspirar confianza y, sin embargo...

Tan halagüeños auspicios debieran haber iniciado ya, en toda la República, un comienzo de optimismo político franco y, no obstante, no acaba de despejarse la atmósfera y de brillar claro el sol. Siempre queda o surge una nubecilla.

La última rispidez política se le debe al Partido Conjunto Nacional Democrático, de tiempo atrás descontento y ahora inoportunamente manifestado en una nota que el Comité Parlamentario Congresional del Conjunto ha dado a la Prensa.

El Comité se reunió, con asistencia de 39 señores congresistas del Conjunto, «con miras a las próximas elecciones a la Constituyente» y, «con vista de la importancia de los distintos problemas planteados» tomó el acuerdo de celebrar otra reunión el jueves; pero, en el ínterin, «se acordó no concurrir a la reunión del Block Mayoritario», y sólo se autoriza, como veedor, al líder cameral doctor Ferrer Morejón.

Hace tiempo que el Conjunto está disgustado, insatisfecho de sus beneficios como partido cooperando a la gobernación: esto lo ha manifestado públicamente el doctor Verdeja; y esta actitud intempestiva, inusitada, de ahora, con mucho aspecto de aventura y con no poco de violencia, se compadece admirablemente con la actitud de los conjuntistas de Santiago de Cuba, o buena parte de ellos, miembros del Comité Ejecutivo Municipal de aquella cabeza de provincia que, al par que denuncian persecuciones de sus correligionarios mismos y maniobras poco edificantes y menos ortodoxas ante el credo partidarista, reclaman una actitud definida, o sea: «que se dilucide de manera terminante cuál debe seguir siendo nuestra situación con el régimen actual para que, si nos sentimos obligados a continuar a su lado, se deduzca la natural y justa compensación práctica y moral»...

Y, después de esto, los descontentos orientales hablan de oposición.

Claro está que ni un solo momento hemos dudado que el reciente resquemor del Nacionalismo, y la actual rispidez del Cenedismo sean cosas perdurables ni que lleven a esos partidos más allá de un mal humor pasajero; pero es el caso que, en tanto las oposiciones dan la más elegante sensación de confianza en el Poder y en sí mismas y se preparan a la lucha por lo fundamental, por la primera piedra de la restauración republicana, los partidos gubernamentales se gastan en discordias utilitarias, personalistas, como si no advirtieran que en la Constituyente se están jugando los hombres sus intereses, y los partidos acaso la existencia.

Por esta gran verdad hemos juzgado la actitud del Comité Congresional Conjuntista de inoportuna y de aventurada, pues no es ocasión de ofrecer públicas demostraciones de división ni, menos, de apetitos y, aunque éstos sean muy humanos, la ocasión es la menos indicada para asumir actitudes definitivas a propósito de intereses de segundo orden. Porque siempre será accesorio el interés de las personas y aun el inmediato de un partido, frente al enorme interés del régimen que, de perdurar o no, ha de hacer posible la defensa futura de esos intereses y la permanencia de algunos grupos como entidades políticas.

Y debemos hacer constar que comentamos los hechos tal y como se suceden, haciéndoles el honor de la actualidad en estos comentarios según su importancia, pero sin que tengamos un especial empeño en que los hombres quieran o no ver claras nuestras observaciones. El tiempo se encargará de enseñarles lo que no quisieron ver a tiempo.

A nosotros, como periódico defensor de un credo y de una clase (de un espíritu, en suma) nos baste con defender los principios inalterables de toda política culta. Con que se nos dé orden, concepto liberal de vida, en lo económico y en lo moral, y un Poder fuerte, con la fortaleza que emana del cabal concepto de la autoridad, se nos satisface. Obtenido eso, cualquiera que sea el gobierno nos tendrá dispuestos a secundarlo en el sostén de esos básicos principios, aunque discutamos en otros aspectos o tendencias.

Pero nos alarma siempre la desintegración porque nadie sabe a dónde lleva. Y por eso advertimos el riesgo. Aunque fiemos en el instinto de conservación.

JOAQUIN ARISTIGUETA

En el "Recreo de Artesanos" de la villa de Placetas se ha efectuado sorteo de premios entre los al...

Pertenecen a las Escuelas Rurales Cívico Mi... programa fué patrocinado por la Misión ... del Regimiento Leoncio Vidal, C...

Por la M... n ...ucativa númer... del Regi... nto «Leoncio Vi... tenecien... a esta Loma ... un her... so a... salones de... «Recre... de ... A... tares ... a las m... de Vera... domésti... cionam... bana.

A las ... acto, ... tencia ... litares ... llaban e... pino y e... A. Came... dirigido ... Misión E... Sergio Ta...

A continua... grama compl... que se compu... impecablemente ... anterioridad y q... al numeroso púb... Recreo de Artesan... cional. 2—Palabras ... Tandrón Pérez. 3—«A... liodoro García Rojas)... Hilda Martín Darias. ... cuona) Canto y piano po... tas Ofelia Torres y Ros... Himno de la Educación R... Militar. Piano y violín por ... Inspectora del Hogar Mar... Angulo Castro y el Sargent... José M. Leiva Mestres, y in... de la Misión Educativa n... 6—El Café Carretero. (Diá... los niños Roberto Gárriga... García. 7—«Los dos Princ... la genial recitadora Leonor... zar. 8—«Muñeca de Crista... y acompañamiento de guita... bella señorita Riselda Alon... termedio y brindis en hon... niñas seleccionadas. 10—... (Heliodoro García Rojas) p... ña Hilda Martín Darias. 1... tú y yo. Canto y acompañam... guitarra por la Srta. Riselda... so. 12—Noche de Reyes interp... por la niña Celeste Boada, geni... citadora placeteña. 13—Condecora... de las alumnas Seleccionadas co... Flor Martiana. Entrega de diplom... 14—Sorteo para seleccionar las cinco alumnas. 15—«Jalisco», canto con acompañamiento de guitarra por la señorita Riselda Alonso. 16—Breves palabras pronunciadas por el Juez Municipal doctor José A. Camejo Mirabal. 17—Himno «4 de Septiembra» integrantes de la Misión Educativa número 9. 18—Marcha por la Banda Municipal cerrando el acto.

Los premios

En el sorteo celebrado públicamente, con la mayor imparcialidad, resultaron agraciadas con el cursillo de verano para estudiar Artes y Ciencias en la Escuela de Perfecciona-

buffet. Sólo nos resta desearles a los buenos amigos, una interminable luna ...

... PERERA

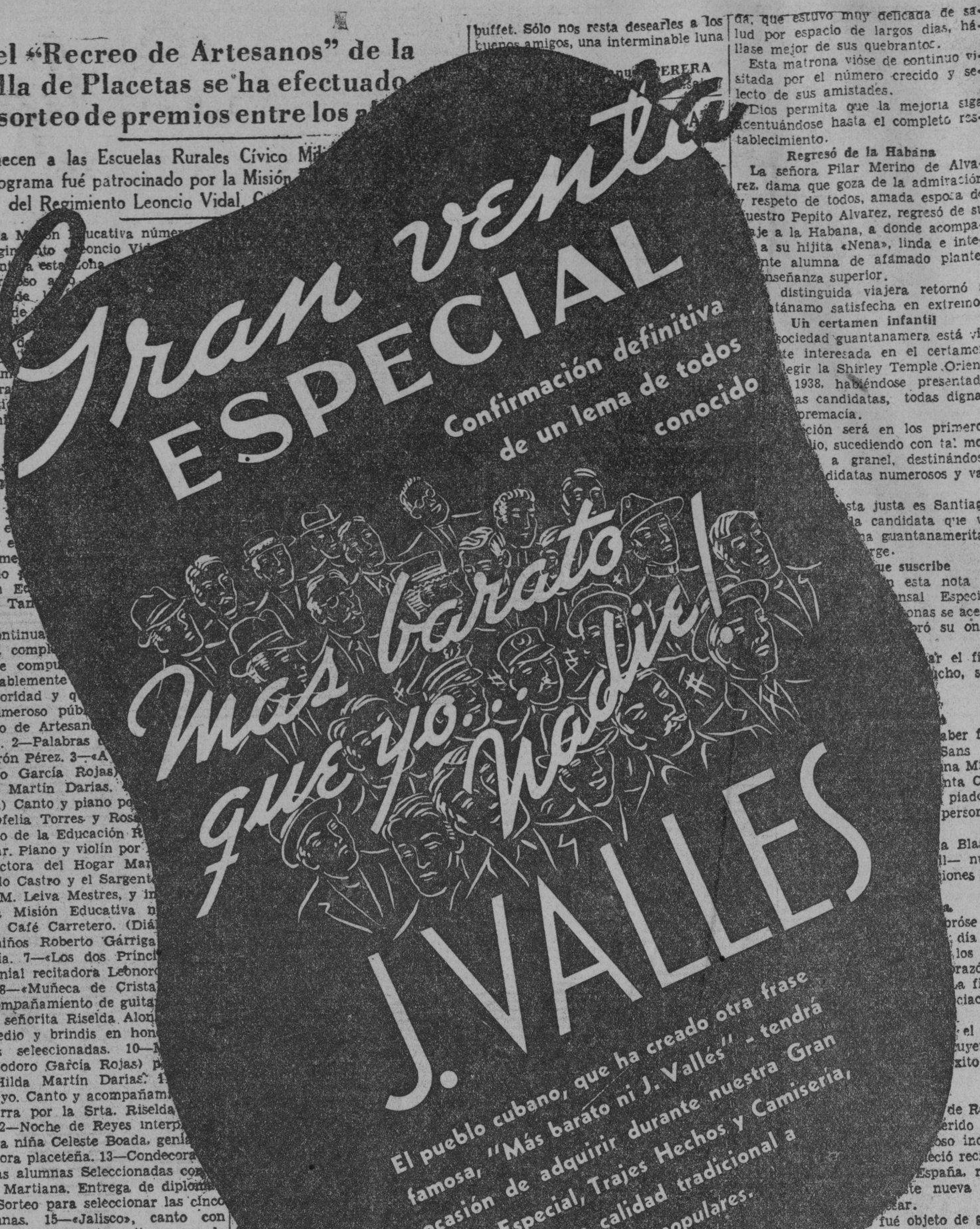

... ma... que ... me pe... Aunqu... felicitación... dos quince ... Sa...

Ha seguido hac... brote de sarampión que ... hogares de las principales familias de este central. Entre los nuevos casos se registra el de las simpáticas Sarita López Penichet, Rizos Gonzá- ... Gonzá... ...y Oramas y la ...ñora Teresa Deus de ...rera. El estado de todos es ...ante satisfactorio, exceptuando a la última que continúa con fiebres altas. Les deseamos un pronto restablecimiento.

Pedro Torres RUIZ

día, que estuvo muy delicada de salud por espacio de largos días, hállase mejor de sus quebrantos.

Esta matrona vióse de continuo visitada por el número crecido y selecto de sus amistades.

Dios permita que la mejoria siga acentuándose hasta el completo restablecimiento.

Regresó de la Habana

La señora Pilar Merino de Alvarez, dama que goza de la admiración y respeto de todos, amada esposa de nuestro Pepito Alvarez, regresó de su viaje a la Habana, a donde acompañó a su hijita «Nena», linda e inteligente alumna de afamado plantel de enseñanza superior.

... distinguida viajera retornó a ...tánamo satisfecha en extremo.

Un certamen infantil

... sociedad guantanamera está vi... interesada en el certamen ... elegir la Shirley Temple Oriental ... 1938, habiéndose presentado ...as candidatas, todas dignas ... supremacía.

...ción será en los primeros ...io, sucediendo con tal mo... a granel, destinándose ...didatas numerosos y va-

...sta justa es Santiago ...la candidata que va ...na guantanamerita: ...rge.

...ue suscribe ... esta nota la ...nsal Especial ...onas se acer... ...ró su ono-

...ar el fir... ...cho, sus

...aber fa... Sans de ...na Misa ...nta Ca... piadoso ...personas

...a Blasco ...il— nue... ...iones de

...róse el ... día de ...los te... ...orazón» ...a fies... ...ciación

...el lu... ...uyendo ...xito de

...de Roca, ...erido Ni... ...oso indus... ...eció recien... España, reci... ...te nueva con ...ear.

... fué objeto de gran ...ones de cariño en sus ...de dolor, viéndose rodeado ... sociedad guantanamera en general, que lo respeta y quiere.

Al afligido hijo le reiteramos por medio de estas líneas la m... condolencia, elevando al T... su nuestras preces por el ... matrona cuyo nombre ... principio.

Felipe del ...
Corresponsal Especial
Guantánamo, 30 de abril de 1938.

Existen conjuntistas orientales descontentos; persecuciones entre partidarios. ¿Hacia la oposición?

Tal y como nos llega la carta que algunos miembros del Ejecutivo Municipal de Santiago de Cuba ha dirigido al doctor Santiago Verdeja, la transcribimos.

Tal parece, ese escrito, un complemento informativo de la extraña suspensión de actividades acordada por el Comité Congresional del CND.

Todo esto fija una interrogante en el ambiente político.

Dice así el escrito:

Abril 28 de 1938.

Sr. Dr. Santiago Verdeja Neyra, presidente del Comité Ejecutivo Nacional del Partido CND.

Habana.

Ilustre correligionario:

Los suscribientes, miembros del Comité Municipal del CND. de Santiago de Cuba, fundadores del Partido y mantenedores de su integridad y disciplina, consideramos una necesidad dirigirnos a usted, como jefe nacional y maximo orientador político para darle a conocer algunas de nuestras consideraciones de carácter nacional y otras de alcance local, que nos merecen extraordinario interés.

La honda crisis que actualmente sufre el país, afecta a todos los organismos, pero más especialmente que a ningún otro, al CND. Las elecciones que acaban de efectuarse, nos han causado un daño extraordinario, no porque sea cierto que la ciudadanía nos ha retirado sus simpatías, sino porque los comicios han obedecido a una consigna de fraude ilimitado, desenvuelto en una forma tal, que el factor de otros partidos aparece elevado extraordinariamente con detrimento alarmante del nuestro. El verdadero resultado electoral, descontando los votos inmorales sumados en determinados términos, es muy distinto de lo ofrecido oficialmente, y sus cifras reales indican que hemos mantenido nuestro porcentaje de confianza de la opinión pública; pero causan indignación el convencimiento que tenemos de que varios de nuestros candidatos a representante, han sido tan irrespetuosos con la Sociedad y con su partido, que tomaron parte en los contubernios fraguados por la miseria del dinero o de la falta de escrúpulos; y se dieron pluralidad de sufragios a los candidatos adversarios, a cambio de un apoyo singular para ellos; hecho censurable que ha determinado extraños e inesperados triunfos personales, a expensas de la moral de la colectividad y de la época.

Desde otro punto de vista, nuestros informes relaciones con el Gobierno actual mantienen una desorientación absoluta en las filas. Hace mucho tiempo que venimos ofreciendo al actual régimen un concurso totalitario en acción y cumplimiento, y constituye un contraste evidente al maltrato constante y sistemático de que estamos siendo víctimas en el campo de la burocracia, y el poco aprecio que parece merecer nuestra manera de pensar en las determinaciones de los grandes problemas que afectan al país.

Consideramos un grave error compartir las responsabilidades de una situación, sin las ventajas naturales del respaldo que prestamos, no tan sólo por consideraciones históricas y morales, sino también por apreciaciones prácticas partidaristas; es axiomático el peligro que corre nuestra integridad, porque las masas, que se creen huérfanas de amparo, están dejando arraigar en sus sentimientos los instintos de conservación política y material, y no se ocultan para canalizar esperanzas y anhelos hacia otros campos políticos, amenazando con el desmoronamiento de las bases de nuestro partido, en un futuro quizás, desgraciadamente, cercano.

Pedimos a usted que convoque, oficial o extraoficialmente, a los organismos o personalidades del partido, para que consideren el estado del mismo y del país, a fin de que deduzcan las urgentes ... de encauce y dirección, de ...mación, o de rectificación salvadora, que el momento ...nseje; que se dilucide de manera ...minante cuál debe seguir siendo ...ra situación con el régimen actual, para que, si nos sentimos obligados a continuar a su lado, se deduzca la natural y justa compensación práctica y moral; pero que si nos decidimos a abandonar esa cooperación y dejar la falsa posición del momento, lo hagamos en buena hora, yendo a formar frentes propios de oposición sensata y honrada, sirviendo al país desde esos campos recios y duros pero dignos y cívicos.

En el terreno local queremos pedir a usted su intervención en la amenaza que se cierne sobre nosotros al discutírsenos las dos únicas posiciones burocráticas que el partido posee en Santiago de Cuba. En diversas y sucesivas ocasiones se ha ido lanzando a nuestros amigos de todos los cargos en la Zona Fiscal, Aduana, Obras Públicas, Acueducto, Montes y Minas, Educación, Hospital Provincial, Trabajo, Agricultura, Gobierno Provincial, Alcaldía Municipal, etc. Sólo nos quedan la Jefatura Local de Sanidad con el 40 por ciento de sus empleados y obreros, y la delegación del Comercio que tiene un número corto de empleados, en su mayoría nuestros. Esas pocas posiciones las ocupan correligionarios intachables, miembros del Ejecutivo Municipal, Provincial y de los barrios, de alta reputación en eficiencia y honradez como funcionarios, personas que gozan del arraigo; revolucionarios y políticos de actuaciones limpias al lado del partido y del régimen, que siempre han respondido a uno y otro, en forma intachable, y que, si han constituído una realidad intangible para el partido, también sintetizan una esperanza para los éxitos futuros. Por la ciudad de Santiago de Cuba se comentan públicamente las gestiones intensas que realizan determinados representantes para obtener las cesantías de ellos y de los empleados nuestros, mencionándose hasta los nombres de los posibles sustitutos de todos. Va más lejos el comentario público, cuando se afirma que, obedeciendo a pasiones mal disimuladas, determinados representantes cenedistas, mirando egoistamente al porvenir, contribuyen a ese ataque a sus propios correligionarios de Sanidad y Comercio de Santiago de Cuba, ofreciendo apoyo para que resulten beneficiados en la nominación de esos cargos otros correligionarios nuestros, de menor respaldo político, que responden mejor a intereses determinados.

Nosotros, que somos el Organismo Oficial del CND. en Santiago de Cuba, venimos a formular nuestra queja y protesta por esa conducta, que si es alentada por el Poder Ejecutivo de la Nación, constituye una negra integridad a quienes le han servido siempre aún con exposición de sus vidas, en días difíciles; y que si es permitido por nuestros altos dirigentes políticos, entraña una cruel e incalificable injusticia, a la vez que es un estímulo a la deslealtad y a la indisciplina que debe ser base de toda organización pública seria.

Por todo ello, señor presidente del partido, le molestan estas líneas, que serán entregadas por una comisión que va a esa capital expresamente para ello. Recabamos que medite sobre nuestras observaciones nacionales con la calma necesaria, pero con la vista puesta en la urgencia del momento; y que actúe en el caso de la agresión que se pretende hacer a nuestros amigos en las posiciones burocráticas de Santiago de Cuba, con esa energía y decisión que ha sido características de usted y base de los afectos devocionales con que cuenta entre nosotros.

De usted atentamente:

José Cos P., José Azofra Rizo, Ramón Pullés, José T. de Oñate, José S. Cardona, Rafael Márquez, Ramón Gómez Hernández, Carlos Romaguera, Alfredo del Prado, Luis M. Vidau, Joaquín Cuba P., Guillermo Arosmith, Modesto Echandi Pérez, Filiberto Olivé. (Siguen las firmas).

TRATASE DE RECONSTRUIR LOS REGISTROS CIVILES MEDIANTE UNA UTIL PROPOSICION DE LEY

Es necesario que se obvien inconvenientes en aquellos casos en que fueron destruídos los libros. Con las nuevas certificaciones será dable evitar graves entorpecimientos

Estimando que la ley del Registro Civil adolece de muchas deficiencias, que se han tratado de remediar con multitud de modificaciones que se le han hecho, el representante por Oriente Dr. Antonio Bravo Acosta, ha presentado a la Cámara una proposición de ley sobre esta importante materia.

Para la reconstrucción de los Registros Civiles se atenderá primero, según se dispone en esta proposición de ley, a si existen o no certificaciones expedidas con vista de los libros destruídos. Cuando no existieran esas certificaciones se observarán reglas con respecto a los actos inscribibles en el Registro Civil, de acuerdo con una serie de bases que se incluyen en la proposición a que nos referimos.

Para acreditar la defunción igualmente se sugieren disposiciones, así como en cuanto a los matrimonios civiles celebrados con anterioridad a la destrucción del archivo.

Por esta ley propuesta se concede un plazo de noventa días para la transcripción en los registros civiles de los matrimonios celebrados antes de la promulgación de la ley que autoriza a los notarios a celebrarlos, y cuyos expedientes no hubieren sido remitidos al Registro Civil correspondiente.

Respecto a los actos relativos a la sección de ciudadanía, igualmente se sugieren disposiciones.

No llevarán sellos del timbre las certificaciones que se soliciten para llevar a efecto las nuevas incripciones.

Teniendo en cuenta que en el Municipio de Mayarí (Oriente), al igual que en otros de la República, se confronta el problema de haberse destruídc los libros originales y duplicados del Registro Civil, se concede un crédito de cuatro mil pesos, para la reconstrucción de aquel Registro.

La Ley del Registro del Estado Civil se modifica de este modo, ya que una de sus deficiencias consiste en no contener dicho cuerpo legal ninguna disposición en que previendo el caso de que hayan desaparecido tanto el tomo original como el duplicado de los libros del Registro, se ordenen las medidas necesarias para su reconstrucción.

UN GABINETE POLITICO SE PROPUSO AL COMITE CONGRESIONAL DEL CND

Con relación a la junta celebrada ayer en el Capitolio por el Comité Congresional del Conjunto Nacional Democrático se ha informado a los periodistas que en la misma fué propuesto sugerir al Gobierno la necesidad imperiosa de un Gabinete Político distribuído en la siguiente forma:

Cuatro Secretarios para el Conjunto.

Cuatro para el Partido Liberal.

Cuatro para Unión Nacionalista.

El proponente manifestó que estando el CND responsabilizado con el Gobierno es cosa lógica que tenga una nutrida representación en el Gabinete; argumento que también pueden y deben esgrimir los liberales y los nacionalistas.

Se afirma que la casi totalidad de los concurrentes a la asamblea conjuntistas de ayer estuvo conforme con la proposición.

Uno de los circunstantes expresó que sólo un Gabinete estrictamente político obraría el milagro de hacer un frente integrado por los tres partidos históricos en las elecciones para la Constituyente como oposición a los nuevos partidos y sectores políticos.

El Comité Congresional acordó no concurrir a la asamblea del Bloque Mayoritario señalado para esta tarde, y aplazar hasta mañana dicha sesión.

Siendo uno de los puntos a resolver en dicha asamblea lanzar al país un manifiesto relativo a la Constituyente suscrito por todos los congresistas del Bloque mayoritario, se estima que el CND discutirá su actitud en relación con el contenido ... manifiesto.

EXTIENDEN CERTIFICADOS DE ELECCION A VARIOS CANDIDATOS ORIENTALES

SANTIAGO DE CUBA, mayo 31.—Esta tarde serán entregados los certificados de elección a los Representantes señores Jerónimo Esteve, Conjuntista, Alberto Corver, Nacionalista, Dr. Fidel Núñez Carrión, Popular y Manuel Fernández, también Popular, faltando únicamente los candidatos señores Lico Balán, Liberal y Dr. Fernández Milanés, Conjuntista.

GARCIA, Corresponsal.

«JOVEN CUBA SEPTEMBRISTA» SE ORGANIZA EN PARTIDO NACIONAL

Se ha citado a los septembristas y simpatizadores del sector «Joven Cuba Septembrista», para que concurran en esta semana a las Oficinas de Industria 150, altos, o envíen su adhesión por escrito, para últimar la celebración y organización de la primera fiesta política en honor de su nueva estructuración como partido nacional, que tendrá efecto en el entrante Junio, en la Habana, en Muralla y Mercaderes.

Las adhesiones de las provincias deben ser dirigidas al Presidente de «Joven Cuba Septembrista», Sr. José Manuel del Toro.

FALLECIMIENTO

Trinidad Anaya Muñoz, de 22 años y vecina de Calzada del Cerro y Rancho Boyeros, falleció en el Hospital Calixto García, a consecuencia de la grave intoxicación que sufrió en su domicilio después de comer, de la que fué asistida en el Centro de socorro del Cerro.

El Comité del CND y la Constituyente

Se aplazará la reunión del Bloque Mayoritario que se había señalado para hoy

A las once de la mañana de ayer celebró sesión el Comité Congresional del Conjunto Nacional Democrático bajo la presidencia del jefe de dicho partido político doctor Santiago Verdeja.

Asistieron 39 señores representantes y cinco senadores.

Tuvo por objeto la reunión cambiar impresiones respecto de la situación política nacional y de las venideras elecciones para la Asamblea Constituyente.

Los asistentes a la junta ofrecieron informaciones a propósito de esosmas.

Teniendo en cuenta la importancia de los asuntos tratados se acordó celebrar una nueva sesión el jueves a las diez de la mañana.

Se ruega a los miembros del Comité la más puntual asistencia toda vez que en la nueva asamblea se tratarán cuestiones de extraordinaria importancia.

Según noticias adquiridas por los repórters, en la reunión de ayer se acordó que el Comité Congresional del Conjunto no concurra a la reunión del Bloque Mayoritario señalado para el día de hoy.

Se pedirá el aplazamiento de esta reunión.

PROYECTO DE UN HOSPITAL PARA VETERANOS EN ORIENTE

Concediendo un crédito de cuarenta mil pesos para la construcción de un edificio para Hospital de Veteranos de la Guerra de Independencia y Emigrados Revolucionarios, en la ciudad de Santiago de Cuba, se ha presentado una proposición de ley a la Cámara de Representantes.

Esta iniciativa vela, no sólo por la atención a que son merecedores los ciudadanos de la República que contribuyeron tan eficazmente a su independencia, sino porque quede al servicio de las clases humildes los locales que ocupan en el Hospital Provincial de Oriente.

INICIATIVA DE IMPORTANCIA

Dos Leyes importantes, una del Ingeniero Sr. Francisco Ducassi creando impuestos progresivos a las rentas, sueldos y cualquiera clase de ingresos, para crear el «Fondo de Auxilio al Desempleado»; y la otra, de índole social, del Dr. Carlos Márquez Sterling, serán estudiadas durante treinta días por una comisión de diez representantes.

Transcurrido ese término, con dictamen o sin él de la comisión expresada, esas leyes pasarán a conocimiento de la Cámara.

PALACIO

El Secretario de Obras Públicas

Manifestó a los repórters palatinos el Secretario de Obras Públicas que es propósito del Gobierno proceder a la reparación de la carretera central por aquellos puntos en que ofrece peligro al tránsito.

Así mismo serán continuadas las obras de utilidad pública que se encuentran paralizadas por falta de créditos para ello.

Instituto para inválidos

Se dijo en Palacio que el Gobierno proyecta—por mediación de la Secretaría del Trabajo—establecer el Instituto para Inválidos en el término municipal de Marianao.

Reorganización Sanitaria

Según noticias el Secretario de Sanidad está estudiando un sistema para reorganizar todas las jefaturas locales de sanidad de la República, incluyendo la de la Habana.

Estas serán dotadas de personal técnico suficiente.

El Presidente del Senado

Con el Primer Magistrado de la Nación se entrevistó ayer el Presidente del Senado doctor Alonso Pujol.

Dijo a los repórters que el Congreso aprobará el Censo antes que el Código Electoral.

Reembarque de antillainos

Se entrevistaron ayer en Palacio el Secretario del Trabajo doctor Portuondo Domenech con el Presidente del Senado.

Aquel solicitó del doctor Alonso Pujol—se dijo—la aprobación de un proyecto de ley que obra en el Congreso concediendo un crédito de cien mil pesos con que adquirir un barco que se destinará al reembarque de antillanos.

La XIII Conferencia Panamericana

El Secretario de Estado doctor Juan J. Remos informó a los repórters palatinos que el Gobierno cubano se hará representar en la XIII Conferencia Panamericana que tendrá efecto en el mes de diciembre en Lima, capital del Perú.

La misión cubana será presidida por el doctor Remos.

Las pensiones y jubilaciones

Se informó en Palacio que el Secretario de Hacienda había solicitado de su colega el de Justicia la cooperación necesaria en lo que respecta a la identidad de las personas que solicitan o disfrutan pensiones o jubilaciones oficiales.

A tal fin se dijo, el doctor Alonso Fujol ha comenzado a correr los trámites correspondientes en forma que en cada demanda de pensión o jubilación se persone el Fiscal y exija al solicitante los documentos adecuados para la debida identificación y derecho al disfrute de esos beneficios.

Jorge Perramón y Spencer

De regreso a su patria llegará en la mañana de hoy a esta capital orge Perramón y Spencer, joven cubano que ha cursado sus estudios durante cuatro años en la Academia Militar de Georgia, Estados Unidos de América, disfrutando, por designación del Presidente de la República, de una beca que el Director de ese Centro Docente coronel J. C. Woodward concede cada tres años a un estudiante cubano como una demostración de su gran amistad y afecto a Cuba.

El joven Perramón acaba de graduarse con altas y brillantes calificaciones que merecieron la felicitación de sus Profesores y compañeros. Viene acompañado de su señora madre, Dolores Spencer, antigua empleada del Palacio Presidencial, que fué expresamente a Atlanta a presenciar la graduación de su hijo.

Fué declarada sin lugar la demanda del Dr. José E. Cartañá contra los comicios en 15 colegios del término

Se celebraron en la Audiencia tres vistas electorales y para hoy están señaladas tres de los cinco recursos del Sr. José Manuel Alvarez Cabrera, que fué como candidato

Dió a conocer la Sala Primera de lo Civil de la Audiencia, en las últimas horas de la tarde de ayer, la sentencia recaída en la demanda del Dr. José Emilio Cartañá, candidato a Representante del Partido Social Demócrata, en las pasadas elecciones por la Provincia de la Habana, impugnando los comicios en 15 colegios del Término habanero.

La sentencia, bajo la ponencia del culto Magistrado Dr. Emilio Menéndez, desestima la demanda en todas sus partes, esto es la declara sin lugar, con las costas de oficio; y dispone que se dé cuenta al Ministerio Fiscal de las irregularidades que hubieren podido cometerse en las elecciones en los expresados colegios. El Dr. Cartañá se propone apelar de la sentencia para ante la Sala de lo Contencioso-administrativo y de Leyes Especiales del Tribunal Supremo.

Tres vistas se celebraron ayer en la Audiencia

La Sala Primera ya citada estuvo consagrada todo el día de ayer a la celebración de las vistas de los recursos de los candidatos señores Armando Fernández Jorva, del Partido Unión Nacionalista, Alberto González Pérez, del Conjunto Nacional Democrático, y Alfredo Alvarez, de Unión Nacionalista. Mantuvieron la procedencia de las demandas, por el primero el Dr. Carlos Bustamante, por el segundo el propio recurrente, doctor González Pérez, y por el tercero el Dr. Miguel A. Suárez Fernández, impugnando en lo que a cada uno respecta, los doctores Carlos M. Palma y Jesús A. Portocarrero, ambos por su propio derecho y además el segundo por el Procurador Armando Portocarrero, que es candidato a Compromisario Senatorial por el Partido Conjunto Nacional Democrático, el repetido Dr. Suárez Fernández en las demandas de los señores Fernández Jorva y González Pérez, Virgilio Arango, por su propio derecho y José Rosado Aybar.

Otras tres vistas señaladas

Para hoy tiene señaladas también la Sala Primera de lo Civil de la Audiencia las vistas de tres de los cinco recursos del señor José Manuel Alvarez Cabrera, candidato a Representante por el Partido Popular Cubano, contra numerosos colegios de la provincia habanera. Informará a nombre del citado candidato el doctor Alberto Inocente Alvarez Cabrera. Como se sabe, esta clase de actos comienzan a las ocho de la mañana, prorrogándose por la tarde si fuere necesario hasta celebrar las vistas señaladas.

DEL COMITE PARLAMENTARIO DEL C. N. D.

En la mañana de hoy se reunió el Comité Congresional del Conjunto bajo la presidencia del Jefe del Partido, doctor Santiago Verdeja Neyra con asistencia de 39 señores representantes y cinco señores senadores, con el propósito de cambiar impresiones sobre la situación política nacional y con miras a las próximas elecciones a la Asamblea Constituyente, haciéndose informaciones por los señores Congresistas respecto a esos particulares y con vista de la importancia de los distintos problemas planteados en la reunión se acordó por unanimidad verificar una nueva que tendrá efecto el próximo jueves a las diez de la mañana, haciéndose el ruego especial a los señores presidentes de la Cámara y el Senado, y en general a los demás integrantes del Comité Congresional para que asistan a la misma, ya que en ella se tomarán acuerdos definitivos. Asímismo se acordó no concurrir a la reunión del block mayoritario citado para el día de mañana y que sólo lo hicieran el líder cameral doctor Ferrer Morejón, a los fines de solicitar el aplazamiento de la misma.

Los presidentes de los Comités Parlamentarios del Senado y de la Cámara doctores Verdeja Neyra y Ferrer Morejón, quedaron encargados de disponer las inmediatas citaciones pertinentes.

ALTAS E INGRESOS EN EL HOSPITAL DE LA POLICIA

En el Hospital de la Policía Nacional fueron dados de alta ayer los vigilantes Miguel Franco, Virgilio Campos, Teodoro García, José Valdés, Ventura Gómez, Epifanio González González, Conrado Arenas, Arturo López y Rigobero Lavastida.

Ingresaron el teniente Pedro Rodríguez, de San José de las Lajas y los vigilantes Ricardo Dueñas y Ernesto González.

TERMINARON EN GOBERNACION LAS SUBASTAS DE MATERIALES QUE SE ESTABAN CELEBRANDO

Las últimas correspondieron a efectos para el Presidio Modelo y la Cárcel de La Habana. Un penado trató de evadirse a sus custodios lanzándose al mar, pero fué muerto

En la mañana de ayer terminaron las subastas qeu habían venido celebrándose en la Secretaría de Gobernación, ante la comisión presidida por el subsecretario doctor Juan Rodríguez Pintado y de la cual es Secretario el doctor Mario Palacio de la Cruz, Director General de Personal, Bienes y Cuentas.

Fueron las subastas de ayer de efectos de escritorio al Presidio Modelo de Isla de Pinos y de efectos de escritorio, impresos y libros a la cárcel de la Habana, concurriendo los supervisores de dichos establecimientos penales capitanes Fernández Pulido, del primero y Gutiérrez de Velázquez el segundo. Toca ahora a la expresada comisión rendir informe al Secretario doctor Rafael Santos Jiménez, a los efectos de las adjudicaciones correspondientes.

Muerto un penado al fugarse

Informó ayer a Gobernación el capitán Gutiérrez de Velázquez, supervisor de la Cárcel de la Habana de la fuga y muerte del penado Antonio Sánchez, que le comunicara el jefe del puesto de la Marina de Guerra Constitucional en Surgidero de Batabanó, donde ocurrió el hecho. Sánchez era conducido al vapor que había de trasladarlo a Isla de Pinos para ingresar en el Presidio, para extinguir condena por robo, pero se dió a la fuga, sin que obedeciera a la voz de «alto» que le dieron sus custodios, ni tampoco a los disparos al aire que hicieron, por lo que continuó su persecución, apareciendo el cadáver flotando, poco después en el litoral. La autoridad judicial se personó en el lugar del hecho, comprobándose que Sánchez fué muerto cuando se fugaba nadando.

Movimiento de empleados

Tomó posesión ayer de su cargo en propiedad de Jefe del Negociado de Multas y Correspondencia de Gobernación la señorita Gloria Solís Alonso, funcionaria competente y laboriosa, quien durante mucho tiempo ocupó la plaza de Jefe del Negociado de Revisión del Registro de Extranjeros, en comisión; la señorita Solís recibió la referida jefatura del señor José González, que la desempeñaba interinamente, durante la licencia que se otorgó a aquella.

La señora Francisca Fernández, empleada del Negociado de Asuntos Provinciales y Municipales, ha pasado al despacho de la Subsecretaría; la señora Dolores Martínez al Registro Nacional de Electores y la señora Carmen Rodríguez, al Negociado de Inspección de Prisiones.

Penados puestos en libertad

Por haber extinguido sus condenas fueron excarcelados ayer de diversos penales estos reclusos:

Cárcel de Güines: Angel Belaunde y San Pedro, por imprudencia y Pedro García Fernández, por rapto. Colón: Gerardo Crespo Caballero, por hurto. Santa Clara: José Eulacia Morales por robo; Pedro Rodríguez Pérez, infracción del Decreto 292; José Manuel Robeira Fundora, por robo; Mario Perdomo Pérez, infracción del Decreto 292; Carlos Navarro, por robo y Juan Bautista Boquer, por lesiones. Remedios: José Figueroa Pérez, por Lesiones, Camagüey: Sergio Vega Lascano, hurto; Moisés Granados González, lesiones; Francisco Otero Herrera, robo; Rubén Sánchez, infracción de la Ley de Lotería; Alejandro Pol, infracción de la Ley de Lotería; Emilio Pol, por el mismo delito y José Lamiguerro Luaces. Manzanillo: Francisco Mariño, rapto; Ramiro Ramírez, por lesiones; Mariano Rodríguez Tamayo, por infracción de la Ley de Lotería, Holguín: Ramón Reyes Pupo, por hurto; y Charles Daniel, por hurto.

LLEGAN A LA CAMARA DOS MENSAJES DEL EJECUTIVO

En la Cámara de Representantes se recibieron ayer dos mensajes suscritos por el Jefe del Estado.

En el primero solicita la aprobación de una ley consignando un crédito de $25,000.00 que será destinado a financiar la repatriación de los cubanos que desean regresar a Cuba como consecuencia de la guerra civil de España donde residen o han residido.

En el segundo mensaje demanda un crédito de $5z,z00.00 para sufragar los gastos que origine la representación de Cuba ante la XII Conferencia Interamericana, que tendrá efecto este año en Lima, Perú

CABLES RECIBIDOS EN LA CANCILLERIA PROCEDENTES DEL CONSULADO EN GIJON

El Cónsul de Cuba en Gijón, señor Fernando Pena, ha informado a la Secretaría de Estado que el señor José Muñiz embarcará en Lisboa el próximo 4 de junio, en el vapor «Orinoco»; que Plácido Menéndez ha sido atendido y se ha solicitado del Consulado el salvoconducto para que pueda cruzar la frontera; que Concepción Díaz Rodríguez embarcará en Lisboa, el próximo 4 de junio, en el vapor «Orinoco»; que Manuel Longo González ha sido atendido y desea embarcar; que Julia García García ha sido documentada y se ha solicitado el salvoconducto para que pueda embarcar; que José Fernández ha sido documentado y está esperando el salvoconducto, y que Oscar Giordano Ga... se encuentra sujeto a sumario.

BARCELONA. — El Cónsul de Cuba, señor José O. Salas, ha informado que Lydia Rodríguez Marín participa que está detenida; que José M. Alvarez y esposa se encuentran bien, y que es imposible hacer nada por Francisca Borrás Alemany y sus hijos.

CORUÑA. — El Cónsul de Cuba, señor Eduardo Alvarez, participa que Carmen Moure Villarino y su hija Margarita embarcarán en Junio; que Aurora Cajeas Loze y su hijo menor, así como José Antonio López, esposa e hijo, han sido documentados y se está gestionando la salida de todos ellos.

C.D. 2016

EL DELEGADO OFICIAL DE CUBA FIRMARA EN EE. UU. LOS BONOS DE LA NUEVA EMISION DE 85 MILLONES

EN TODAS LAS ESCUELAS DE LA NACION FINALIZARA EL CURSO EL VIERNES PROXIMO

Han quedado designados los directores para el Cursillo de Perfeccionamiento del Magisterio de La Habana. Empiezan hoy los exámenes en la Normal para los maestros habilitados

ARMONIAS

DESCUBRIMIENTO DE NICOLAS GUILLEN

CUANDO yo empecé a escribir, ya Nicolás Guillén era un genuino poeta en posesión de la técnica más acendrada, y un excelente periodista —«all around»—que sin conocerme en persona observaba con viva simpatía intelectual mi labor en el DIARIO DE LA MARINA.

Que yo lo descubriera y presentara a la crítica y la admiración nacionales, no quiere decir, por supuesto, que también yo lo hubiera formado. El estaba hecho y bien hecho cuando yo lo conocí. Recuerdo que una noche bajamos a la imprenta a corregir una prueba mía, y que desde el primer párrafo me dijo con cierta sonrisa:—«No he visto quien tenga más facilidad para escribir asonantes, que los que no son poetas».

Camagüey, su ciudal natal, lo conocía de antes; pero no lo reconocía. Allí publicó y dirigió una esmeradísima revista literaria que por falta de ambiente tuvo necesidad de clausurar con un reproche amargo y a la vez rebelde. Allí escribió y dió a la estampa una copiosa colección de bellos poemas románticos de los cuales él ahora abominaba. Algunos de ellos fueron eventualmente recogidos por ciertas revistas habaneras sin que alcanzaran celebridad ni siquiera pusiesen de moda su firma.

Si bien esta falta de atención pública no mató en nuestro poeta su facultad creadora, suscitó en él un sostenido retraimiento que le hacía guardar inéditos los poemas de nuevo estilo que iba elaborando en orgulloso silencio.

Vino a colaborar con nosotros en la página «Ideales de una Raza» con tanto entusiasmo sociológico como inhibición lírica. Y cuando le dí la batalla para que me permitiera publicar una selección—que él mismo había de hacer—de sus poemas de antes y de entonces, me declaró, con dolorida franqueza, que había perdido el estímulo de publicar nada en diarios y revistas, y que guardaba lo fresco para el día incierto en que pudiese editar un libro.

Su paternal amigo Lino Dou y yo tuvimos que arreciar la exigencia y hasta amenazarlo con reproducir sus más hermosos poemas románticos—cosa intolerable para él en aquellos momentos—antes de que a regañadientes consintiera en darnos algunos de sus poemas de fecha atrasada y otros de aquellos días.

Aceptó que yo titulara el conjunto «Versos de ayer y de hoy», y con tal denominación salieron en la página «de los negros» de este DIARIO DE LA MARINA el domingo 16 de diciembre de 1928.

Nosotros sabíamos a ciencia cierta que para «lanzar» al Guillén poeta no había oportunidad como aquélla que nos brindaba el **decano**, y virtualmente le arrebatamos su aquiescencia en contraste con la espontaneidad que ponía en su brillante colaboración de prosista elegante.

En efecto, no falló, como no podía fallar, nuestra limpia maniobra de captación pública. La reacción de sorpresa, admiración y reconocimiento vino en seguida. Y fué otra vez Jorge Mañach quien primero recogió la postulación y dió la clarinada proclamando el mérito del poeta y acreditando a nuestra página «Ideales de una Raza» la virtud del descubrimiento.

La glosa en que Mañach apreció de un solo atisbo la plenitud y madurez lírica de Guillén y las futuras posibilidades de este gran poeta prácticamente anónimo entonces, tiene positivo interés para la historia de la lírica cubana. También lo tiene para los anales de nuestra sociología en lo tocante a la evolución de la cultura del afrocubano y de sus relaciones con su paisano blanco.

Es preciso, por útil y justiciero, que ese artículo de Mañach sea reproducido íntegramente aquí para que se vea con qué valiente y sincera elocuencia abogó por una dilucidación amplia y pulcra del problema negro. Yo no sé que ninguna otra voz blanca expresara de una manera tan enfática, llana y transparente, **desde un plano estrictamente sociológico**, la razón que asistía al afrocubano culto para proponer al blanco culto las directrices intelectuales y fraternales más idóneas para solventar nuestra cuestión racial. Es una rotunda verdad histórica; una actitud excepcional en aquellos días de inhibiciones, eufemismos y callada tensión racista.

Estoy convencido de que el lector interesado en la meditación de nuestros problemas de cultura y sociología me agradecerá la reproducción de ese magnífico artículo de Mañach que he de ofrecer en la próxima oportunidad.

En cuanto a Nicolás Guillén, para él fué de gran aliento la admirada proclamación que Mañach le hizo. A tal punto es así, que en la misma plana «Ideales de una Raza» reproducía poco después su admirable tríptico de sonetos «Al margen de mis libros de estudio», que provocó un férvido elogio editorial de Sergio Carbó en «La Semana», panfleto tan cáustico para nuestro régimen de enseñanza universitaria como injusto y despectivo para nuestra página en que apareció el apóstrofe lírico del poeta.

Esta nueva proclamación acabó de popularizar el prestigio de Guillén como poeta de la escuela blanca. Aquel editorial de «La Semana» será también reimpreso en esta sección como dato para nuestra literatura histórica. También fué aquella página dominical del DIARIO DE LA MARINA el plano de un nuevo triunfo literario de Guillén, el escenario de su debut como poeta mulato con sus «Motivos de Son» que marcan tan señaladamente la tercera etapa de su evolución lírica, vecina a la modalidad político-social que ahora está cultivando.

Gustavo E. URRUTIA.

Ayer se hubo de designar a las personas que han de actuar en la provincia de la Habana como directores de los centros del cursillo de perfeccionamiento del Magisterio, que ha de brindar la Secretaría de Educación en el mes de agosto.

La distribución que se ha hecho a esos efectos es la siguiente:

Habana: Centro número 1, doctor Vicente Lancha; Centro número 2, Berardo Pérez; Centro número 3, María Hernández; Centro número 4, María Luisa Guasch; Centro número 5, Ricardo Mestre; Centro número 7, Graciella Herrera; Centro número 8, Amado Roque y Centro número 9 Luis Suárez Blanco.

Marianao: Centro único, doctora Juana Rodríguez Cruz.

Güines: Centro único, doctor Oscar de Armas.

Guanabacoa: Centro único, doctor Oscar de la Vega.

Santiago de las Vegas: Centro único, doctora Blanca Habana de la Iglesia.

Centro para maestros de las Escuelas primarias superiores: doctor Carlos Valdés Miranda.

La terminación del curso en las escuelas públicas.

El próximo viernes, día 3 de junio, se ha de dar por terminado el presente curso en todas las escuelas públicas de la nación.

Ya se han cursado las órdenes al respecto a todos los maestros.

En muchos planteles se han organizado distintos actos con motivo de la terminación del curso.

Hoy comienzan los exámenes para los maestros habilitados.

Hoy se iniciarán, en la Escuela Normal de Maestros de la Habana, los exámenes para los maestros habilitados.

Precisamente ayer se dieron por terminados los últimos exámenes parciales para los alumnos oficiales.

Desde el día de hoy hasta el 15 de junio tendrán efecto los exámenes extraordinarios para aquellos alumnos que fueron suspendidos o que no se presentaron a algunos de los exámenes parciales.

Se le acepta la renuncia al doctor Herrera.

Ayer le fué aceptada la renuncia de su cargo de profesor de Lógica y Cívica del Instituto de la Víbora, al doctor Jacinto E. Herrera.

El doctor José Manuel Pérez Cabrera, Director de Enseñanza, lo hubo de informar así.

El doctor Herrera fué acusado recientemente de facilitar las preguntas del examen a los alumnos con varios días de anticipación.

La enseñanza de la Aritmética por medio de juegos.

A la consideración de los profesores de Matemáticas de la Escuela Normal de Maestros de la Habana ha sometido la Secretaría de Educación un libro para la enseñanza del primer año de Aritmética en las escuelas primarias, en el que se utiliza un sistema de juegos.

Dicho libro ha sido traducido del alemán por el profesor mexicano Alfredo E. Urruchurtu.

Los citados profesores deberán rendir informe sobre su mayor o menor utilidad.

Se paga a los jornaleros

La Pagaduría de la Secretaría de Educación hubo de pagar ayer, día 31, a todos los jornaleros de dicho departamento.

Los fondos para ello se situaron ayer mismo.

Muere Aníbal Ponce

La Dirección de la Cultura de la Secretaría de Educación recibió ayer la noticia del fallecimiento del doctor Aníbal Ponce, Rector de la Universidad de Morelos, en Méjico.

El doctor Ponce debía visitar en breve la Habana invitado por la Sociedad Hispano Cubana de Cultura para ofrecer varias conferencias.

En la actualidad se encontraba exilado en la República Argentina.

Una invitación a las escuelas públicas

El conocido escultor cubano Teodoro Ramos Blanco, ha hecho una especial invitación a todas las escuelas públicas para que concurran a la exposición de dibujos libres que ha de inaugurar en el mes de julio próximo en el Club Atenas de cuya Sección de Bellas Artes es presidente.

Las bases de dicho concurso se pueden solicitar en la Secretaría de la institución referida.

Los títulos de las Escuelas Profesionales.

Una Comisión de graduados de las Escuelas Profesionales de Comercio visitó ayer la Secretaría de Educación, al tener conocimiento de que se estaban expidiendo títulos de contador, para conocer si estaban también listos para entregarse los de tenedores de libros, periciales de aduanas y los demás que otorgan dichos centros.

Se les informó que estos últimos se estaban imprimiendo.

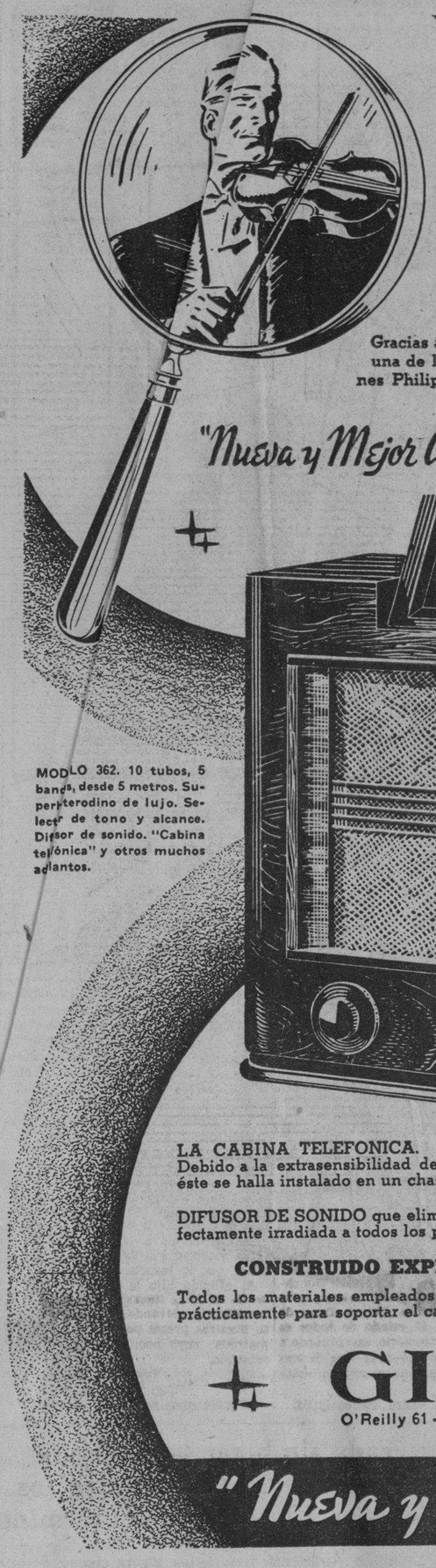

Las estaciones distantes, más cerca

Las débiles, más claras

Gracias al tubo "Silentodo", una de las nuevas creaciones Philips que han traído la

"Nueva y Mejor Audición"

Philips 1938

EL NUEVO Y REVOLUCIONARIO TUBO PHILIPS "SILENTODO" aumenta cinco veces la sensibilidad del Receptor y al mismo tiempo elimina los ruidos urbanos casi por completo.

ONDAS DESDE 5 METROS Importante adelanto en vista del creciente aumento de emisoras con 6 y 7 metros de longitud de onda.

DIAL BASCULANTE ajustable a la posición que se desee.

MODLO 362. 10 tubos, 5 bandas, desde 5 metros. Superheterodino de lujo. Selector de tono y alcance. Difusor de sonido. "Cabina telefónica" y otros muchos adelantos.

LA CABINA TELEFONICA. Debido a la extrasensibilidad del circuito de Radio-frecuencia, éste se halla instalado en un chassis aparte, encerrado en una cabina blindada.

DIFUSOR DE SONIDO que elimina la estridencia y asegura una reproducción perfectamente irradiada a todos los puntos desde donde se escuche el Receptor.

CONSTRUIDO EXPRESAMENTE PARA EL TROPICO

Todos los materiales empleados y el Radio mismo son ensayados experimental y prácticamente para soportar el calor y la humedad tropicales.

GIRALT

O'Reilly 61 - Tels. M-9944, M-9945, M-9946

"Nueva y mejor audición"

PERMANECERA VARIOS MESES EN EL NORTE PARA ADQUIRIR LA PLATA QUE SEA NECESARIA

Se encargará de fiscalizar la acuñación de veinte millones y de veinte mil pesos en moneda fraccionaria. Hacienda pide que por los Jueces no se tramiten expedientes posesorios

El doctor Luis Vidal, Subdirector de la Dirección General de Consultoría, se ha hecho cargo de la secretaría de la Comisión Especial de la Ley de Rehabilitación del Crédito Público que venía desempeñando el ingeniero señor Eduardo I. Montolieu, que embarcó el domingo para los Estados Unidos de América en comisión oficial del Gobierno Cubano, para el asunto de los bonos de obras públicas..

El señor Lauzardo, auxiliar del secretario de la comisión, continúa desempeñando su cometido con el doctor Vidal, recibiendo toda la documentación que los acreedores del Estado remiten a la Secretaría de Hacienda, relacionado con la llamada «Deuda Flotante», para conocer su ascendencia, y la que queda en segundo plano, en cuanto a pago.

El señor Montoulieu permanecerá en los Estados Unidos varios meses; su primera actuación será firmar, a nombre del Gobierno de Cuba, la emisión de 85 millones de pesos de los nuevos bonos de obras públicas, y después atender a todo lo relacionado con la nueva acuñación de moneda, tanto fraccionaria como de disco de un peso plata que está pendiente de aprobación por parte del Gobierno.

La nueva acuñación, asciende a veinte millones de pesos plata, con los correspondientes certificados en papel-moneda; y, otra de veinte mil pesos en moneda fraccionaria, para facilitar el cambio, dada la escasez de ese numerario en circulación.

En cuanto el Congreso apruebe estas leyes, se enviará al ingeniero, señor Montoulieu la documentación necesaria, con el fin de que contrate con la casa de moneda de Filadelfia dichas acuñaciones.

En lo que se refiere a los bonos de obras públicas, el señor Montoulieu firmará y hará entrega de los mismos a la entidad fiscal fiduciaria Manufactures Trust Co., de la ciudad de New York. A su vez recibirá el exceso de la emisión de los 85 millones bonos que no están afectados por los compromisos fundamentales de la deuda de obras públicas, pero que han de servir para saldar débitos contraídos con ese plan.

La forma de emplear esos nueve millones de pesos de los bonos de obras públicas la tiene en estudio la Comisión Especial de la Ley de Rehabilitación del Crédito Público, y será elevada al Presidente de la República y después al Congreso, para su aprobación definitiva.

Los estudios con respecto a la Deuda Flotante deben continuar también por la citada comisión, para lo que estime resolver en el futuro el Congreso. Esta deuda se hace ascender a más de sesenta millones de pesos.

Expedientes de derechos posesorios

La Ley de Reivindicación de Tierras dispone en uno de sus artículos, que por los Juzgados no se tramitarán más expedientes posesorios, hasta que las autoridades competentes no determinen en cada caso el derecho que le asista al Estado a esas tierras.

No obstante esa legislación, los Juzgados continúan tramitando expedientes posesorios, aunque después los Registradores de la Propiedad no acceden a la inscripción de esas fincas como de particulares.

En las oficinas de la Sección de Bienes del Estado de la Secretaría de Hacienda, se concede especial interés a todas estas cuestiones, para conseguir que la Secretaría de Justicia recuerde a los Juzgados de la República, la obligación en que están de cumplir el precepto citado de la Ley de Reivindicación de Tierras.

En la oficina de Inspectores de la Sección de Bienes del Estado, se están estudiando sobre 400 expedientes de posesarios, para comprobar si se trata de tierras del Estado que particulares aspiran a que en su tiempo sean puestas a su nombre, por decursar los años de posesión que determina la Ley. Como resultado de estos estudios, los letrados de la Secretaría de Hacienda se personaron en los expedientes posesorios a nombre del Estado, para exigir las reclamaciones procedentes y lograr convertir esos terrenos en propiedad de la comunidad, aplicables al reparto de tierras que constituye el Plan Trienal.

Sobre el estúpido boycot a los artículos japoneses

Habana, 30 de mayo, 1938.

Sr. Director del DIARIO DE LA MARINA.

Distinguido señor:

Con relación a la campaña emprendida por cierto elemento para boycotear los productos japoneses, y muy especialmente sobre el manifiesto o circular publicado el 28 del corriente en «La Prensa», le agradeceré la publicación del escrito que acompaño.

No es sino la opinión sincera de uno que ha vivido en Cuba lo suficiente para apreciar sus méritos y problemas.

Agradeciéndole por anticipado su atención.

De Vd. atte. y s. s.

Francisco T. Ogawa.

Leído su interesante manifiesto publicado en «La Prensa», el 28 del corriente, no salgo todavía de mi asombro al ver que aún hay en este dichoso mundo quienes se desvivan tanto por «derechos del vecino» que se tomen el trabajo de emplear su precioso tiempo en discutir y recomendar medidas que a la postre no les han de traer nada, ni a los protectores ni a los «protegidos».

En primera, hay que juzgar la acción japonesa en la China no con una lógica simple, miope y partidarista, sino basada en realidades históricas. ¿Conocen Vds. la guerra del opio, la bóxer, el desmembramiento de la China entre Francia, Inglaterra y Rusia? ¿Conocen ustedes el trato que hasta recientemente se le dió a la China en los centros diplomáticos del mundo, y el que se le daría si el Japón no existiese? ¿Conocen ustedes las actividades de los comunistas en el ejército y juventud estudiantil de China? ¿No se han enterado de la anexión de la Mongolia Exterior por parte de la U.R.S.S. ni la de parte del Tibet por Inglaterra? Estos son hechos recientes, posteriores todos al Tratado de las Nueve Potencias.

El Japón propuso durante la Conferencia de París que se incluyese una cláusula proclamando la igualdad de razas, a lo que se negaron las demás naciones, alegando el derecho innato de las razas «civilizadas» a «guiar» e «ilustrar» a las demás, por lo tanto, reservándose el derecho a seguir explotando sus inmensas colonias en la forma en que han hecho desde siempre.

¿Conocen ustedes el trabajo constructivo realizado por el Japón con sus colonias y la muy distinta política colonial seguida por las naciones que «poseen» las tres quintas partes de la tierra?

Segundo: boycot como el propuesto contra el Japón aquí, ¿no nos obliga a consolidar unos mercados cercanos y libres de tales influencias? Sólo buscamos la formación de un bloque económico como lo tienen Inglaterra y su imperio colonial, y Francia, Holanda, Bélgica e Italia con los suyos, y los E. U. A. con todo el Continente americano. No se le puede negar al Japón ese derecho; menos si le va en ello su vida.

Sin embargo, como decía antes, tal boycot no les va a traer nada ni a China ni a ustedes mismos, ya que la potencialidad económica, industrial y comercial del Japón es algo demasiado grande para hacerla peligrar por tales maromas. Aun en los mismos E. U. A., sede del boycot, está éste bastante decaído, y si los maestros andan así...

Tercero: en nuestra casita, en esta Cuba bella, la tierra más hermosa que ha visto el hombre, hay suficientes y graves problemas para ocupar todas las energías de sus habitantes. Que un país como éste, cuyas tierras más malas producen sin abono ni regadío una exuberante vegetación de peralejo y palmas y cuyas lomas son aprovechables para el cultivo del café, tenga que importar artículos tan básicos y fácilmente obtenibles como **el arroz, la manteca, las papas y los frijoles**; que la población campesina vea aparecer en su bohío el espectro del hambre no bien termina la zafra, es cosa grave, y si aplicamos el refrán de que la caridad bien ordenada empieza en casa, está de más decir que antes que preocuparnos en boycotear naciones por asuntos tan lejanos como los del Extremo Oriente, debemos aplicar todas nuestras energías a una actividad constructiva que lleve a la solución de **nuestros problemas**. Es lo lógico, lo necesario, lo patriótico.

De Vds. con toda consideración.

Francisco T. Ogawa.

PROFESO COMO HERMANA DE LA CARIDAD, LA PRINCESA ESPERANZA DE BORBON

SEVILLA, mayo 31. (Havas). La princesa Esperanza de Borbón, hija del infante don Carlos y de la Infanta María Luisa, pronunció hoy sus votos como hermana de la Santa Caridad.

SUSCRIBASE Y ANUNCIESE EN EL «DIARIO DE LA MARINA»

LLEGARA HOY A LA HABANA EL ALCALDE DE CAYO HUESO PARA INVITAR A LA INAUGURACION DE LA RUTA A MIAMI

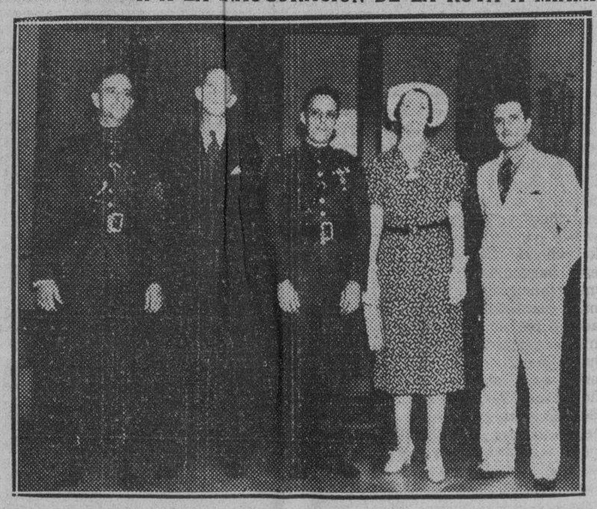

Mr. Warren Smith, redactor del «Daily News», de Miami, y organizador de los festejos de Key West, que visitó ayer el DIARIO. Le acompañan su esposa y el capitán de la Policía Jorge Hernández y un vigilante a sus órdenes. Con ellos, el señor B. Jiménez Perdomo, Jefe de Redacción del DIARIO DE LA MARINA, que les atendió.

Como avanzada de la comisión de notables que, presidida por el Alcalde de Key West llegará hoy a la Habana, se encuentra entre nosotros Mr. Warren Smith, redactor del Miami Daily News y organizador de las grandes fiestas que en la histórica ciudad del Cayo y en Miami se efectuarán del día 2 al 4 de julio, para celebrar la inauguración de la monumental carretera-puente que unirá a ambas ciudades del Estado de la Florida.

Nos informó el señor Smith del extraordinario entusiasmo que reina en ambas ciudades, especialmente en Key West, donde se ha organizado un concurso por votación popular para elegir a la que será Reina de las Fiestas durante esos días.

Hoy debe llegar, presidiendo una comisión de notables de Key West el Alcalde de esa ciudad Mr. Willard M. Albury, quien trae la misión de invitar para esos actos al Presidente de la República, a los Jefes del Ejército, la Marina y la Policía, al Secretario de Estado y al Alcalde Municipal, a fin de que presencien los actos que allí van a celebrarse y participen en los festejos.

Los esposos Smith, que hicieron al DIARIO una visita de cortesía, fueron atendidos por nuestro jefe de redacción señor B. Jiménez Perdomo.

Cómo vive un matrimonio feliz con 14 hijos, que opta por un Primer Premio en el concurso de Sanidad

Hasta la más pequeña de las niñas—cuatro años—sabe leer. Los progenitores son de familias prolíficas. «La vida es mucho más dura ahora, que antes», dice el padre

Noticia que llega al Jefe de Información: En la calle de San José No. 186 vive el matrimonio señora Pilar Montalvo y señor Luis Felipe Pullés, que han tenido catorce hijos y todos gozan de excelente salud. Orden al repórter y al fotógrafo: «Hágase una información».

Allá nos fuimos. Señora fina, acogedora y atenta.—¿Informes? Los que ustedes quieran, pero en cuanto a la fotografía no es posible ahora, porque varios de los muchachos están fuera, los más chicos, niñas y niños, en los colegios y los mayores trabajando. Lo mejor será que regresen a las seis y media de la tarde, que todos vienen a bañarse y a comer, y, los que trabajan demoran unos minutos antes de ir a las clases nocturnas.

De esta primera visita sacamos la impresión de que se trata de una familia chapada a la antigua, de costumbres patriarcales, católica—un Sagrado Corazón de Jesús preside la sala—en que los niños tienen todos educación y gran respeto a sus padres. Todo limpio, ordenado y en buen uso, aunque modesto.

Volvimos por la tarde. Las pequeñitas tenían sus vestidos limpios, las mayorcitas, además la cara empolvada. Los muchachos—ninguno aparenta más de veinticinco años—atentos y cordiales, nos recibieron a Vigo y a mí como a viejos amigos. El señor Luis Felipe Pullés salió en seguida a atendernos. Es un hombre agradable, pulcro, de modales distinguidos. Comenzó el interrogatorio y, naturalmente, se sucedieron las respuestas.

—Tengo 48 años y siempre he sido un hombre sano; verdad es que he trabajado desde que era casi un niño. Nosotros somos siete hermanos, y ninguno ha fallecido. Nuestra madre vive aún, tiene 83 años de edad y está fuerte y saludable, allá en Santiago de Cuba, de donde somos. Mi mujer no, ella es de Cienfuegos Ahora soy vendedor de una casa de comercio, y vengo sacando el sueldo que ganaba a los diez y siete años A los trece entré en el Banco Nacional y llegué a Contador, con un sueldo de trescientos pesos mensuales. Por eso pude dar a mi hija mayor, que es la segunda de la lista, mejor educación que a los otros. Es graduada del Sagrado Corazón y habla francés e inglés.

Llega la aludida. Presentación. Es una bella joven. Se llama Gioconda Trae en el cochecito a su bebé, una criatura de pocos meses cuyo hermosura es extraordinaria. Seguidamente nos presenta a su esposo, el señor José Quirós. Van saliendo del interior de la casa los demás.

—Este es el mayor, Luis Felipe—nos informa el padre—. Trabaja para la misma firma comercial que yo, y por la noche estudia en la Escuela de Comercio. Le sigue la pembra. El tercero es éste, Sergio. Maestro Agrícola graduado; pero no ha hallado empleo todavía. Este otro, el cuarto, Orlando, también trabaja en la misma casa que yo. Falta René, que llegará de su colocación de un momento a otro. El estudia de noche, y cubre sus propios gastos, con sólo catorce años de edad. Mire, ésta es la menor, Magali, tiene cuatro años. Todos nacieron en Santiago de Cuba, menos los dos últimos que son habaneros.

—¿Ustedes optan por el premio?

—Por el premio y por todo lo que nos quieran dar. Imagínese el problema de dar de comer, vestir, calzar y educar a este pequeño ejército... El DIARIO tiene una fuerza fantástica. Un artículo, basta para que den becas a los muchachos y empleo a los mayores...

—Ustedes merecen tales favores. En primer lugar, como «pobladores», en segundo lugar como educadores... ¿Cómo se arreglan para gobernarlos a todos? ¿Les pegan alguna vez?

—Relativamente fácil: orden, disciplina, respetuo mutuo, educación, en una palabra. Un par de nalgaditas, de tarde en tarde es una inmejorable medicina para los nervios infantiles. A mí me pegaron mis padres, siempre justamente, y hoy se lo agradezco y los recuerdo con ternura y cariño. Pero eso no hace falta cuando la escuela y el trabajo de la casa los tiene entretenidos cada uno con su obligación. Hasta la más chiquita sabe leer.

—¿Comen todos en la misma mesa?

—No cabríamos! Vamos por turnos. Primero los más pequeños, atendidos por las mayores, después el segundo grupo y, por último los que son ya grandes, con mi señora y yo.

—¿Quién cocina?... si no es indiscreta la pregunta.

—Cocina la madre—contestó ella misma, que había llegado discretamente para no interrumpir la conversación—me ayudan las muchachas y ellas mismas hacen la limpieza de la casa. Aquí trabaja todo el mundo.

—Díganos, señora, ¿cuántos hermanos eran ustedes?

—Doce; cinco del primer matrimonio y siete del segundo. Los dos mayores han muerto, bastante ancianos ya, por cierto. Mire, ya pueden tomar la fotografía, estamos completos, ahí llega René.

Entra el jovencito, espigado, simpático. Ha cobrado su sueldo; se demoró porque, precisamente, era ayer día último. Entrega el dinero a su madre y le dice:

—Pero acuérdate, mamá, me tienes que dar una peseta...

Pequeño «drama»: una de las pequeñuelas llora y no se deja retratar porque no se había hecho los papelillos. La convencemos que eso en la foto no se ve. Vigo entra en funciones. Despedidas. Nos llevamos la impresión de que son la gente más agradable y buena del mundo.

El matrimonio Pilar Montalvo y Luis Felipe Pullés, rodeado de sus catorce hijos, robustos, vigorosos, florecientes, retratados en la sala de su hogar. Se nombran, por orden de edades, Luis Felipe, Gioconda, Sergio, Orlando, Doris, José, Jorge, Martha, Socorro, René Magdalena, Sofía, Gloria, Dulce María, Angelita y Magali, una nieta. Los citados esposos se presentarán al Concurso de Fertilidad y Eugenesia de la Secretaría de Sanidad

M.E.C.D. 2016

DIARIO DE LA MARINA

(S. A.)
FUNDADO EN 1832.
(Dirigido hasta 1919 por D. Nicolás Rivero y Muñiz)
DIRECTOR: Dr. JOSE I. RIVERO — ADMINISTRADOR: D. CELSO GONZALEZ
Domicilio Social: PASEO DE MARTI, número 103
Joshua B. Powers, Ins. 220 East. 42nd. St. New York City

Editado por la Cía. DIARIO DE LA MARINA, (S. A.), cuyo programa consiste «en la defensa de los intereses generales y permanentes de la Nación cubana, de los especiales de la Colonia Española establecida en la misma y de la unión y armonía entre los diversos elementos que conviven en el país». Art. 1o. de los Estatutos.

TELEFONOS DEL DIARIO

Dirección	M-2356
Administración	M-7911
Suscripciones	M-7911
Quejas	M-7911
Clasificados	M-7915
Jefe Redacción	M-1287
Redacción	M-7913
Sports	M-7912
Ag. Guanabacoa	XO-1584

PRECIOS DE SUSCRIPCION

	Territorio Nacional	Extranjero	Países Unión Postal Convenio
Año	$ 13.50	$ 17.00	$ 20.00
Semestre	7.00	9.00	11.00
Trimestre	3.75	5.00	6.00
Mes	1.30	——	——
Dominical Semestre	——	5.00	7.00

EDITORIAL

Los subproductos del tabaco

Nuestros lectores habrán visto publicado que en Italia ha empezado a explotarse un procedimiento para elaborar papel con las semillas y palitos del tabaco.

He ahí una noticia que no deja de tener importancia para Cuba, pues aquí se produce tabaco en grandes cantidades y se importa papel porque el fabricante en el país no cubre, ni con mucho, las necesidades del consumo.

Contra lo que generalmente se cree, no es éste el primero ni el único invento que permite aprovechar los desperdicios de la planta nicotiana en Europa, donde se cultivan técnicamente diversas variedades, con satisfactorio resultado, a pesar de los inconvenientes del clima.

En España, por ejemplo, se preparaban los siguientes subproductos, que fueron exhibidos en la por todos conceptos admirable Exposición Tabacalera celebrada en Madrid el año 1935, en el Palacio de Cristal del Retiro:

Nicotina concentrada, al noventa y ocho por ciento, que, dicho sea de paso, se vendía a setenta y cinco pesetas el litro.

Sulfato de nicotina, al cuarenta por ciento, empleada contra la sarna de las ovejas y para preparación de fórmulas insecticidas y antiparasitarias.

Jabón nicotinado líquido, al cinco por ciento, contra las pulgas y, en general, contra los insectos de cuerpo blanco.

Jabón de petróleo nicotinado, al cinco por ciento, de igual aplicación que el anterior.

Jabón nicotinado en polvo, al uno por ciento, empleado, como el primero, contra las pulgas y, en general, contra los insectos.

Jabón nicotinado, al tres por por ciento, en pastillas, para igual uso.

Polvo nicotinado, también al tres por ciento y para el mismo uso.

Polvo nicotinado, al medio por ciento, contra las lombrices y otros parásitos intestinales de las aves.

Polvo de tabaco, al uno por ciento, antiparasitario y de uso interno y externo.

Píldoras nicotinadas, contra las lombrices y otros parásitos intestinales de las aves.

Extracto de tabaco, al cinco por ciento, para la preparación de fórmulas insecticidas y antiparasitarias.

Oxanato, tartrato y salicilato de nicotina.

Estos subproductos se obtenían en el Centro de Fermentación de Málaga, que probablemente habrá sido destruído por las hordas rojas cuando eran dueñas del lugar; y podrían obtenerse aquí si, para la fermentación del tabaco y su mayor aprovechamiento posible, empleásemos los mismos procedimientos científicos que en España.

Como se ve, muchos de esos subproductos tendrían aplicación en nuestro propio país, y si se elaborasen no sería necesario importar otros similares, especialmente insecticidas y antiparasitarios. Los jabones, por lo menos, podrán fabricarse fácilmente, porque contamos con una industria jabonera adelantada y próspera. Pero cuando nada se ha hecho, no debe ser por ignorancia de lo que se hace en el extranjero, sino por lo limitado del mercado y la imposibilidad de dar salida a los sobrantes exportables.

Ahora bien, en el caso del aprovechamiento de los palitos y semillas del tabaco para la elaboración de papel, no se trabajaría con esos probables inconvenientes porque todo el que se fabricase tendría asegurado consumo y, por lo tanto, el Gobierno y los industriales deben estar muy atentos al resultado del nuevo procedimiento inventado en Italia. Con mayor motivo, cuando atravesamos una grave situación de penuria económica, por efecto del ruinoso precio del azúcar, y no hay derecho a desperdiciar nada que pueda contribuir a remediarla, siquiera a atenuarla.

ORO NEGRO

Rivalidades petrolíferas fueron una de las causas importantes de la gran guerra. La concesión a Alemania para la construcción del ferrocarril de Bagdad, data en el año 1903, causó el primer acercamiento entre la Gran Bretaña y Francia en 1904. A estas potencias se unió Rusia tres años más tarde.

Cuando la construcción del ferrocarril de Bagdad llegó a efectuarse, comprendió el Gobierno de Londres que corrían peligro los yacimientos petrolíferos de Mosul, y la guerra sobrevino.

Walter Rathenau fué asesinado el 24 de junio de 1922, cuando por medio del Tratado de Rapallo quiso comprar petróleo a Rusia en lugar de seguir tomándolo de Inglaterra. Por cuestiones relacionadas con el petróleo fué asesinado el rey Feisal el 8 de septiembre de 1933.

La tubería conductora de petróleo Mosul-Haifa ha sido incendiada o dañada de otros modos repetidas veces. Palestina se encuentra en grave peligro debido a la existencia en su territorio de esta línea conductora del oro negro y debido a los enormes depósitos en el Mar Muerto de cloruro de potasio, cloruro de magnesio, bromuro de potasio, cloruro de calcio y sal.

Compañías americanas de petróleo han logrado últimamente tantas concesiones en Persia, Afghanistán y en la isla Bahrein que los intereses británicos de petróleo se encuentran casi rodeados por los americanos en esta parte del mundo. Cuando el Sr. Sumner Welles en su discurso reciente declaró la necesidad que tienen los Estados Unidos de una mayor flota de guerra, quiso, a mi juicio, decir que el gobierno debe proteger los intereses de las compañías de petróleo aún en las partes lejanas del mundo. El Gobierno de Washington se ha dado cuenta de que tal vez pronto tenga que hacer frente a los Estados Unidos de Eurasia bajo la dirección de Londres. Con Eurasia quiero decir Europa y Asia cuyos pueblos, a pesar de la actual tensión eslavo-alemana, están siendo unidos rápidamente por las fuerzas de la necesidad histórica y por Chamberlain, quien, como político inteligente se aleja lo menos posible de la necesidad histórica.

Pronto dejaremos de hablar sobre el marxismo y el fascismo, ideologías ambas de pobre ambiente y poca utilidad, para discutir con calor sobre lo único que vale la pena de discutirse, sobre la verdadera moneda de nuestros tiempos: **el oro negro.**

Mussolini ganó la guerra de Abisinia porque gastó mucho petróleo. Toda clase de sanciones económicas contra Italia fueron discutidas, excepto las sanciones petroleras. Estaban fuera de discusión por ser Italia el mejor cliente de las compañías que venden el oro negro. La popularidad de Mussolini aumentó enormemente en todo el mundo desde que se volvió un gran comprador de petróleo, y la prensa dirigida por los petroleros lo ha sostenido contra viento y marea y contra 52 naciones hostiles cuyos gobiernos ahora se apresuran a reconocer la conquista de Etiopía. Los petroleros han dicho a los gobernantes: «Mussolini es mi amigo. Trátalo bien». Y lo que dicen los petroleros es ley para los gobiernos, ya que las contribuciones de aquellos siempre son muy importantes. Las revueltas árabes contra Inglaterra han sido costeadas por las mismas compañías americanas de petróleo que financiaron la guerra de Abisinia. Cuando fué bombardeado el «Panai» se encontraron dos periodistas italianos a bordo a quienes había sido permitido usar la estación de radio del buque para transmitir sus mensajes.

Franco ha ganado progresivamente sobre un enemigo desde el principio muy superior en número por muchas razones, pero, entre otras, porque el mayor capital del mundo, el capital de los petroleros, fué puesto a su disposición. Franco no es pesetero. No mira lo que gasta en petróleo y es, por lo tanto, muy querido por los vendedores del oro negro.

Parece que el incidente del «Panai» que tanto disgusto causó en los Estados Unidos ha creado satisfacción más o menos oculta en Inglaterra, cuyo gobierno acaba de hacer con el Japón un convenio sobre las aduanas de Shanghai reconociendo, de tal manera, los derechos del Japón. Del mismo modo que la Gran Bretaña restableció su amistad con Italia al mostrarse fuerte esta potencia, del mismo modo vemos ahora plenamente restablecida la íntima amistad anglo-japonesa a los pocos meses del atentado japonés contra la vida de un embajador británico.

No quedaré sorprendido, si cualquier día de estos el Gobierno de la Gran Bretaña empieza a mediar en el conflicto del Extremo Oriente. El Gobierno de Chamberlain trabaja indudablemente por la unificación de Eurasia, incluyendo a Rusia, por estar volviendo este país a los sensatos métodos capitalistas de los petroleros ingleses, con la finalidad de poder enfrentarse con esos audaces americanos que han osado buscar concesiones petroleras en Turquía y Persia y que no titubearon en financiar la guerra de Etiopía para Mussolini.

Vistas bajo esta luz las declaraciones del Sr. Sumner Welles resulta claro que la rivalidad petrolera entre los Estados Unidos y la Gran Bretaña se ha intensificado enormemente después del acuerdo anglo-italiano.

¿Y qué consecuencia tendrá todo esto para los que vivimos en Cuba? Si hay petróleo en el subsuelo cubano nos veremos con toda seguridad envueltos en una guerra internacional. Donde hay oro negro no puede haber paz. Seremos ricos. Pero haremos bien en emplear parte de nuestra riqueza en la construcción de casas subterráneas porque seremos bombardeados. Y haremos bien en ensayar las máscaras de gases durante el próximo carnaval. El oro negro es riqueza peligrosa.

Fredrik Norman.

La Habana, mayo de 1938.

FECHAS Y ANIVERSARIOS
JUNIO 1ro.

o—En 1435 murió Jaime de Urgel, pretendiente a la corona de Aragón.

o—En 1813 las tropas mandadas por el libertador Bolívar tomaron la ciudad de Trujillo, Venezuela.

o—En 1815 fué asesinado Luis Alexander Berthier, príncipe de Neuchatel, mariscal de Francia y jefe del Estado Mayor de Napoleón. Neuchtael fué uno de los generles que más se distinguieron en Austerlitz, en Jena y en Marengo.

o—En 1846 murió el Papa Gregorio XVI (Bartolommeo Alberto Cappellari). Había nacido el 18 de septiembre de 1765 en Belluno, Italia, y ascendido a la silla pontificia el 2 de febrero de 1831 para suceder a Pío VIII.

Epistolario de OTEYZA

Sr. Marqués de Bute.
Castillo de Cardiff (Inglaterra).

Muy señor mío:

Celebro mucho que, al vender usted todas sus fincas rústicas y urbanas, se haya reservado, para habitarlo, ese castillo de sus antecesores, a cuya edificación contribuyeron los romanos, los daneses, los sajones y los normandos, aparte, claro está, de los ingleses, que en estos últimos siglos también habrán aportado su trabajo a él, aun cuando sólo fuera para las necesarias chapuzas de reparación. Y lo celebro simplemente, porque así sé las señas a que poderle dirigir la presente carta, que no quiero dejar de escribirle y que sentiría no llegase a usted.

¿De modo que continúa usted domiciliado donde vivió su señor padre, el héroe de la novela de Disraeli «Lothair»?... Pues bien; he de decirle que si fuese yo el Gobierno inglés, le sacaría a usted de esa histórica y literaria morada para meterle en la cárcel. Haría esto por respeto a la Historia y a la Literatura patrias ante todo, señor marqués.

Temería que el pueblo de Inglaterra fuese a pegar fuego al castillo de Cardiff por los cuatro costados con objeto de achicharrar a usted dentro. Y como si no tanto, pues soy contrario a la pena de muerte, creo que pasar lo que le resta de vida encarcelado se lo merece usted... Así, tomando la determinación indicada, protegería el doblemente glorioso monumento nacional y castigaría a quien atenta contra la nación.

Sí, señor marqués. Con la venta a que aludí de sus cuantiosos bienes —posesión de los que hacía que se le titulara «Rey del Sur de Gales»— ha cometido usted un delito de lesa patria. Y conste antes de seguir que no soy un enemigo de la propiedad, ni siquiera cuando la propiedad es desmesurada. Juzgo, pues, legítimo que poseyera usted esas veinte mil casas, con las que se formaban poblaciones enteras sobre millas y millas cuadradas de terreno.

No es necesario añadir que, considerándole legítimo propietario de tantos terrenos y de tantas casas, considero que podía usted disponer de los unos y de las otras. Le añadiré, no obstante, diciendo que paso por que haya realizado usted la venta de lo que era suyo. Pero la razón de tal venta es lo que encuentro desrazonada. No sé cómo, al traducir el «Quijote» habrán expresado en el idioma de usted aquello de «la razón de la sin razón». Por eso dudo si me entenderá, al decirle que hay una sin razón en la razón de la venta realizada.

Y voy a explicarme prolijamente. El caso es que usted ha enajenado su propiedad, cobrando por ella una suma superior a cien millones de dólares, ¡para llevarse ese dinero a otros países donde sean más bajos los impuestos sobre la riqueza! Trata usted así de privar a su patria de una parte que indudablemente le pertenece en riqueza tal, pues a formarla contribuyeron ingleses, y tal vez normandos, sajones, daneses y hasta romanos, ni más ni menos que a la edificación del castillo de Cardiff. Porque usted solo, ni siquiera sus antepasados reunidos, no beneficiaron las millas cuadradas de terrenos y no construyeron las veinte mil casas.

Puede llegarse, por tanto—y llego yo, que reconozco la propiedad—, a dejar a usted en el disfrute de su riqueza; pero llegar a que se escape de tributar por esa riqueza de la que parte pertenece al país, es demasiado llegar.

De ahí que crea que el Gobierno debe meterle en la cárcel, por pura bondad de corazón: para evitar que el pueblo le imponga pena más grave.

Dicho lo cual, no tengo más que decirle. Aparte, claro, de ofrecerme de usted atento s. s. q. e. s. m.,

Luis de OTEYZA

La Habana, Junio 1o de 1938.

Al Margen de la Historia

DOS ANECDOTAS

I

Joaquín Murat, exaltado al trono de Nápoles por la omnímoda voluntad de Bonaparte, apenas atravesó la frontera de su reino, hizo la siguiente declaración:

—Antes que nada, reorganizaré el ejército.

—Magnífica idea la de Vuestra Majestad—dijo su ayudante que, por vez primera, endulzaba los oídos del vanidoso guerrero con el tratamiento real. Pero ¿en qué sentido?

Murat hizo un gesto imponente, y agregó:

—En el único sentido en que se puede reorganizar un ejército: cambiando los uniformes. Quiero que sean más vistosos que los de mi imperial cuñado.

Y perdió muchas semanas el nuevo rey haciendo los modelos de los nuevos uniformes de su ejército, y, naturalmente, para él se encargó un traje de leyenda, pues a nadie le han gustado tanto en el mundo los cordones y los colores llamativos como al brillante jefe de la caballería napoleónica... ¡ni al mismísimo emperador Guillermo II de Alemania, que ya es mucho decir!

II

Ocho años después de haber sido destronado, el rey don Manuel II de Portugal recibió la visita de veinte políticos lusitanos en su «villa» de la Costa Azul.

El jefe de la comisión, haciendo una profunda reverencia ante el ex monarca, dijo:

—Señor, venimos a pedir respetuosamente a Vuestra Majestad que vuelva a Portugal. El pueblo espera ansioso el momento de correr al palacio de las Necesidades para aclamaros con verdadera devoción.

Don Manuel quiso interrumpir al orador, pero éste, haciéndose el desentendido, prosiguió:

—Todos los que estamos en vuestra presencia, señor, fuimos republicanos e hicimos lo posible por destronar a Vuestra Majestad. Conspiramos abiertamente contra la monarquía y muchos de nosotros no fuimos ajenos a la revolución que os despojó de la corona. Hoy estamos sinceramente arrepentidos y venimos a suplicaros que regreséis a nuestra amada patria.

El orador, al mismo tiempo que pronunció sus últimas palabras, hincó la rodilla en tierra, imitándolo los demás comisionados. El ex rey, conmovido, contestó:

—Antes que nada, hacedme el favor de levantaros.

Todos obedecieron el mandato regio, pero inclinaron respetuosamente la cabeza para escuchar las palabras del señor. Don Manuel continuó:

—Os agradezco vuestro arrepentimiento y vuestra oferta; pero, por ahora, no deseo volver a Portugal, y menos como rey.

—Es que el pueblo os llama, Majestad...

—El pueblo me llama, porque los políticos de ahora han hecho bueno mi gobierno; pero tengo la seguridad de que, por muy bien que lo haga, no ha de pasar mucho tiempo sin que el pueblo añore a los políticos del minuto presente y quiera destronarme de nuevo.

—¡Nunca, Majestad!

—No os arriesguéis a hablar así. El pueblo... ¿Sabe alguien lo que quiere y cómo se le sirve con lealtad? No. Volved a la patria y decid que Manuel de Braganza no dará lugar a nuevos disturbios. Sigo siendo un portugués de corazón, y si algún día corriera peligro la integridad nacional, yo haré valer mis derechos de capitán de los ejércitos lusitanos para defender nuestra bandera; pero no me pidáis otra cosa.

—¿Y qué le decimos al pueblo?

El rey reflexionó un instante. Y dijo:

—Pues decidle que no quiero decepcionarlo ocupando otra vez el trono de mis mayores; decidle que no me siento con fuerzas suficientes para hacer su felicidad. Los tiempos cambian y las monarquías han pasado de moda.

Y fué imposible convencer a don Manuel II de Braganza—último rey de Portugal—para que volviera a Lisboa, verdaderamente llamado por el pueblo que, después de muchas revoluciones sangrientas y estériles, puso otra vez la vista en el monarca destronado.

José SANCHEZ ARCILLA.

EL QUE FALTABA

por Roseñada

«Informarán todos los partidos sobre la Constituyente».

—Dígale al Presidente del Senado que aquí hay un partido que viene a informar.
—¿Qué partido es?
—El de Pistón y Ugartechea contra Arruti y Guillermo.

REVISTA DE ARTE

Fué como si un heraldo de la Pampa hubiera frenado su potro al pie del Empire Building indiferente a esos cien sacrílegos pisos de fierro y cemento que suben como si quisieran arañar los dominios del Olimpo. Un resero de esos para quienes «el llegar no es más que un pretexto de partir» que hubiera dejado allá en la tierra vasta de horizontes indecisos sus paisanos domadores, rastreadores, baqueanos y cantores, sus caballadas y sus arreos vacunos, su rancho y su hembra, para venir a lucir en la vía luminosa de Broadway su montura y platería, su amplio pañuelo, sus pantalones de velamen, rasgar su guitarra, cebar su mate y batir revenque.

Pero este heraldo de nuestra crónica traía algo más que la condición gaucha que luce por dentro y por fuera, traía un nombre ya consagrado en el arte y 40 telas que luego colgaron en las paredes del English Book Shop de la calle 55, centro selecto de exposición artística y devociones culturales.

El hombre es Florencio Molina Campos, sus cuadros son los tan originales y populares de la Argentina que al decir de J. B. Powers, han logrado el milagro de interesar a la vez a la gente de clase y a las masas. «Molina Campos—escribió este mismo comentador americano en la revista «Esquire» que ofreció una magnífica presentación en colores de las acuarelas del artista visitante—es el primer humorista argentino que se ha dedicado exclusivamente al pueblo, animales y costumbres de la pradera y la montaña. Puede parecer difícil comprender cómo es que los humildes habitantes de las estancias aceptan con regocijo estos dibujos que los caricaturan. Todo lo que el pintor ve y expresa es grotesco, pero subrayado de afecto y comprensión, y saturado de jovial buen humor. Es tan penetrante en la selección de temas, y tan hábil para extraer las características dominantes que el gaucho se siente comprendido y explicado en estos cuadros. Hombres y cosas están exagerados, como si se les mirara a través de un lente deformante, pero mantiene armonía en las partes y en el todo. El secreto de Molina Campos está en que ve, comprende y siente con los ojos la mente y el alma del gaucho. Y el gaucho sabe que el hombre que lo ha pintado es uno de su misma casta; uno que participa de los secretos de su vida, que admira su destreza, simpatiza con su dura vida, comprende las injusticias que sufre, la sencillez de sus placeres, su heroísmo en batallas del pasado, sus hazañas, sus sentimientos y su manera de pensar».

«Los secretos de su vida...!» Pudiera parecer esa una frase feliz, buscada al azar, para ribetear un período; pero uno la siente profunda y verdadera mientras entorna los ojos frente al vivisimo colorido de las acuarelas de Molina Campos y organiza en la mente los recuerdos grabados con la pluma-cincel de los Sarmientos y los Guiraldes. Mirando a estos dibujos, que un Director de Artes Decorativas de Buenos Aires calificó de «harmoniosa destrucción», no puede uno menos que evocar las recias construcciones de «Facundo» y de «Don Segundo Sombra». Y halla, aunque parezca paradoja, que la destrucción y la construcción se hermanan para pincelar con rasgos definitivos la elusiva personalidad y la vida contundente del centauro bravío y sentimental de la Pampa.

Quien sabe si Molina Campos no ha rastreado la huella del gaucho auténtico y autóctono, a la manera de aquel Calibar de Sarmiento, que seguía las pisadas disueltas en el polvo de la pradera« como si sus ojos vieran de relieve lo que otros no ven». Calibar fué el maestro de maestros entre los «rastreadores» de la época gaucha en que se estructuraba la nación argentina. El rastreador era el hombre «grave y circunspecto», fuerte en la conciencia de su saber, una especie de ojo autorizado de la justicia, el que leía en el sendero el signo misterioso de que por ahí había pasado semanas o meses antes «la mula de don Manuel», y cuyo testimonio hacía plena prueba en los estrados.

El prestigio del «rastreador» corría parejas con el del «baqueano» otro pilar de las instituciones costumbreras de la Pampa, «el topógrafo completo», al decir de don Domingo Faustino, que sabe siempre donde está, conoce cada pulgada de 2,000 leguas cuadradas de territorio, se orienta nariz al viento, indica el sitio preciso por donde ha de vadearse cada uno de cien ríos o cienagas, se da cuenta por el vuelo y número de las aves de la cercanía o ejércitos o ganados, y puede decir el qué estancia se encuentra por el olor del pasto o el gusto de las raíces, como el gaucho máximo y Dictador Rosas, quien, según Sarmiento, conocía por el gusto el pasto de gran número de fincas de la provincia de gaucho, nos recuerda el «Gaucho Cantor», de quien Sarmiento escribió: «Es el mismo bardo, el vate, el trovador de la Edad Media que se mueve en la misma escena entre la lucha de las ciudades y del feudalismo de los campos, entre la vida que se va y la vida que se acerca... Anda de tapera en balcón cantando a sus héroes... Está haciendo el mismo trabajo de crónica, costumbres, historia, biografía que el bardo de la Edad Media, y sus versos serán recogidos más tarde como los documentos y datos en que habría de apoyarse el historiador futuro si a su lado no estuviera otra sociedad culta, con superior inteligencia de los acontecimientos que la que él despliega en sus rapsodias ingenuas...»

Hay algo de «rapsodia ingenua» en el arte que Molina Campos acaba de exhibir en Los Angeles de California y en esta Nueva York; tanto que ya se habla de que será llevado a la pantalla en dibujos animados que constituyen la forma precisamente más ingenua y penetrante de la caricatura moderna. En la prensa americana se ha estado señalando a Molina Campos en el arte argentino un poco como fué Mark Twain para la literatura americana en el siglo pasado. Un comentarista asegura que Will Rogers, gran humorista y cowboy de la pantalla, simplemente descolgó un dibujo de Molina Campos que vio en casa de un amigo en Texas y se marchó con él bajo el brazo, admirado y satisfecho.

Posiblemente el gaucho va desapareciendo; la caricatura de Molina Campos estaría expresando, entonces, el epílogo que Sarmiento divisó y deseó en la lucha de la ciudad con la Pampa. Uno de sus dibujos exhibidos en Nueva York, y nuestro favorito, se titula «El Ultimo Gaucho». Ahí están las mismas características grotescas de siempre, pero la mirada y el paso del caballo, la seriedad del erguido anciano de barba blanca que se corta, consciente de su importancia, una mano en la brida y la otra en la guitarra, sobre el gris y azul parejísimos de la tierra y el cielo de la llanura, hacen pensar en don Quijote y Rocinante que escribieron el epitafio de la caballería andante. Aquello fué en la Mancha, ésto es la pampa Argentina. Y se nos ocurre que nada puede perfilar mejor lo caricaturesco de este dibujo que la seriedad, devoción casi mística con que Ricardo Guiraldes describió en su libro enorme la partida de don Segundo Sombra, el vagabundo empedernido de la llanura. Guiraldes se crió en la estancia y amó la Pampa como Molina Campos, pero su actitud fué reverente y no liviana como la del caricaturista.

«Al gaucho que llevo en mí, sacramente, como la custodia lleva a la hostia», escribió Guiraldes en el prefacio de su libro, de cuyas últimas páginas queremos reproducir estos acápites que podrían escribirse, como complemento o como contraste, al pie de «El Ultimo Gaucho»:

«Lo vi alejarse al tranco. Mis ojos se dormían en lo familiar de sus actitudes. Un rato ignoro si veía o evocaba. Sabía como levantaría el revenque, abriendo un poco la mano, y cómo echaría el cuerpo iniciando el envión del galope. Así fué. El trote de transición le sacudió el cuerpo como una alegría. Y fué el compás de los cascos trillando la distancia: galopar es reducir lejanías... Aquello que se alejaba era más una idea que un hombre... Me fuí como quien se desangra...»

Arriba: Molina Campos en vestimenta típica. Abajo y sobrepuestos, dos de sus dibujos-caricaturas exhibidos en Nueva York

EL CAUCHO EN NUEVA YORK

LA EXPOSICION DE MOLINA CAMPOS CON RECUERDOS DE MARK TWAIN Y DE WILL ROGERS

La caricatura de Molina sobre el fondo histórico de «Facundo», con reseros, rastreadores, baqueanos y cantores. «El Ultimo Gaucho» y «Don Segundo Sombra», de Ricardo Guiraldes.

(De nuestro corresponsal)

A TRAVES DE LA VIDA

VELEIDADES

Pudiéramos decir, con más equidad, que no es la mujer sino la moda la que por su inconstancia es «como la pluma al viento» según decía el rey Francisco I, persona muy competente en esos asuntos.

Sabido la importancia que tiene «lo que va llevarse», porque de ello depende el movimiento de grandes industrias, y el color de una tela como la forma de un artefacto, que a primera vista aparece como un simple capricho, es el resultado de no pocas cavilaciones.

Ahí tienen ustedes el paraguas que es un mueble inútil para nuestras mujeres, a causa de su poca aplicación. La sombrilla tampoco se utiliza, aquí, donde somos «una fiera» para la supresión. Me dirán que no es un objeto práctico. Tampoco es práctico el sombrero de las señoras, ni el bastón de los caballeros, ni la corbata, ni otras muchas cosas, pero no quiero meterme en esas apreciaciones porque no soy «reformador».

Quería decir que en otras partes, donde el paraguas de las señoras les rinde señalados servicios, fué muy apreciado, pero ahora ha caído, especialmente aquí, este artefacto encubridor. No sé cuál será exactamente, la razón, pero es evidente que la lluvia no es, en Cuba, discreta como en París o Londres, sino que cae a torrentes y que no es un paraguas sino un tanque de guerra el que puede salir a desafiarla.

A pesar de ello no creo que la decadencia del paraguas, y sobre todo de la sombrilla, estribe en la meteorología. Es algo más complicado, pero no debe olvidarse que nada es tan científico como la «toilette» de una mujer.

Durante el invierno, que en París es húmedo y atenuado, aunque brumoso, no es el vestido «sastre» el que ha acompañado al paraguas en el traje de calle. Con la bota alta, de rigor, se ha llevado la falda corta y estrecha, con la larga «redingotte» Directorio; pero en general los vestidos son muy «habillés», y puedo citar los modelos de Lanvin hechos de «gabardine» color marino y terciopelo de lana color castor. La chaqueta es en forma de capa, para hacerla práctica.

Otro modelo—de Paquin que es tan conocido y apreciado por nuestras elegantes—consiste en un traje de «filetine» negra, a cuadros grandes, color gris, que se abre sobre un chaleco gris, con cuello, de vuelta, también «petit gris».

Las transiciones bruscas son raras en los dominios de la moda; es por evoluciones y no por revoluciones que se procede en los cambios. Vean ustedes que la falda corta se mantiene, pero observen que lo que se llama «la robe chemise» y la túnica, se transforman. El traje de cola, tan elegante y airoso, ha vuelto a hacer su aparición para los vestidos de gran soirée. Una dama—de gran nombre literario—que hace la crónica social, en una famosa «Revista» ilustrada de París, ha dicho que «no hay gran dama con una falda a la rodilla». Se recordará lo poco airosa que lucía la toilette de la novia con la falda corta y la clásica cola. Por fortuna el buen gusto se ha impuesto y las desposadas van, hoy, al altar, con el típico traje consagrado por la tradición. No todo es susceptible—ha dicho un pensador—de ser transformado.

En lo que sí hay un acuerdo, ya decidido, es en el acortamiento de las mangas, en los trajes de noche, naturalmente, porque en los diurnos, al plan del sol y «a la bonne franquette» es de muy mal gusto la exhibición de la carne. No es raro que un traje de «comida» muy poco escotado, carezca por completo de mangas, porque son los brazos, más bien que el cuello, lo que trata de descubrirse.

Pero—me dirá el lector o lectora—¿De dónde saca usted todo eso?—Muy sencillamente—respondo yo—ojeando los periódicos de modas, en casa de Wilson, y, sobre todo, hablando con las señoras, porque la mujer es un libro que tiene siempre una enseñanza.

Héctor de SAAVEDRA

EL VIAJE A GRECIA

LA ASCENSION DE LOS METEOROS

VI

Desde que, en París, preparaba mi itinerario de este cuarto viaje a Grecia, había escrito el nombre de «Los Meteoros» con tinta emocionada. No todos los viajeros de Grecia ascienden hasta los Meteoros. Las vías de comunicación son difíiles y penosas. Hay un ferrocarril que parte de Atenas y hace dormir al viajero en Larissa, en plena Tesalia, desde donde debe seguir viaje al día siguiente hasta Kalabaka, un burgo alzado al pie de los Meteoros. Yo vengo en barco hasta Volo, desde donde tomo otro tren, hasta Kalabala, desde donde tomo una mula, hasta los Meteoros, y la mula me deja donde ya no es posible que sus pezuñas logren afianzarse, en torrentes de piedras milenarias, en una ascensón heroica, hasta, a eso del mediodía de ascender, alcanzar los Monasterios del Aire.

Ya había yo leído la descripción de los grandes viajeros, la de Chateaubiand sobre todo. El gran poeta francés había osado llegar hasta allí en la época romántica de los Monasterios, cuando el viajero era «subido en cesto» desde lo alto, balanceándose en el abismo, tropezando con las rocas peladas que caen a pico, y desde donde era difícil huir, porque los alrededores estaban infestados de bandidos árabes, montados en caballos rápidos y armados de fusiles de largo alcance que asaltaban a los viajeros.

Hoy el método del cesto ha caído en desuso. El turismo hincó su garra de oro sobre los Monasterios del Aire. El cesto sólo sirve para hizar a los turistas demasiado románticos... y a las legumbres con que se alimentan los monjes. Venciendo dificultades casi increíbles, echando a punta de dinamita algunos paredones de los Meteoros, se ha logrado trizar hasta ellos un único y áspero cauce que sólo vence, hasta la mitad, el casco duro de las mulas. Pero sólo hasta la mitad, y para ascender. Lo demás hay que hacerlo a pie, así como el descenso, más penoso y más aspero aun que la ascensión.

Imaginaos, en la planicie tesaliana, un cónclave de rocas cortadas a pico, como rascacielos solitarios e inaccesibles. Es uno de los fenómenos más curiosos que me ha sido dado contemplar, entre los fenómenos de la naturaleza. Su aspecto es magnífico y deslumbrante. Las rocasladas forman floresta, separadas las unas de las otras por b profundos, y coronadas, cada una, por un gran convento. Imaginad los rascacielos de New York tallados en roca y cada uno con un monasterio en la terraza! ¿Rascacielos he dicho? Cuchillos más bien, agujas finas y duras que se elevan caprichosamente en el aire, hasta tocar el cielo azul! Pilastras, menhires gigantescos, algunos de los cuales se inclinan sobre la base hasta producir vértigos, como Torres Inclinadas de Pisa y siempre coronadas por un monasterio. Los monjes, arriba, deben tener la cabeza bien plantada sobre los hombros, para no desmayarse. Son ascetas orientales, barbados, de ojos diáfanos, aéreos ellos también, como las agujas estratégicas en que se refugiaron desde hace más de mil años. Los estilistas de los Meteoros, sin embargo, me ofrecieron una copa de «usso», desleída en un vaso de agua fresca. El «usso» es el licor poular de la Grecia, de la familia del absintio. Y después de sonreírme, me mostraron los conventos...

Recorro así el Panaghia Doupiani, en donde reside el superior de las comunidades. Un cenobita que habla algo de francés me conduce a través de las galerías y de las salas. Recorro después el monasterio de Varlaan, el de San Estéfano, el de Hagia Trías, el de Koukoula. Mientras marchamos, escalando las agujas vertiginosas, el cenobita me cuenta la historia de los conventos, demasiado accidentada y detallada para consignarla en estas cuartillas escritas a vuela pluma, por la noche, en una celda del convento de San Estéfano, a la luz temblorosa de una lámpara de aceite. Aquí vivieron monjes-reyes y reyes-monjes, entre ellos el legendario Joasaph, hijo del rey de Serbia y hermano de la déspota de Epire, Angelina. Aquí vivió, en el Medio Evo, el cenobita Athanasios, que hacía milagros. En el Meteorón visito la iglesia de la Metamórfosis, su sacristía, su biblioteca, su refectorio, sus frescos. Yo pido otro «usso»... En la roca de la Drakospilia visito, al lado del Haghios Varlaan, la ermita del anacoreta del mismo nombre y su celda tallada en la roca viva. Hay conventos abandonados, capillas medio en ruinas, cerca, cerquita del cielo resplandeciente que parece que alcanzaremos con la mano.

—Desgraciadamente —me explica el cenobita que me acompaña—nuestra Tebaida fué turbada en el siglo XVII por las discordias intestinas. Los higumenes se disputaban por los pocos metros de tierra cultivable. Se despertó un deseo inmoderado de dominación, entre ellos. La corrupción hizo su aparición en las costumbres monásticas y nuestros conventos declinaron bastante. Los tesoros mismos desaparecieron...

De pie, en lo más alto de la aguja de Sourloti, contemplo el paisaje. Los paisajes, más bien, que despliegan su cinematografía deslumbrante hasta perderse de vista en los horizontes multiplicados. Da frío, tanta grandiosidad. La llanura de Tesalia parece no tener fin, en los confines. El sol calienta, aun antes de perderse en la línea casi invisible, en la línea ideal de la llanura. El aire vibra. Yo observo, abajo, sobre la pantalla inmensa de una roca pulida y gigante, dos águilas que vuelan al mismo tiempo. Se lo hago ver al cenobita, quien, sonriendo, me explica:

—No. Es una sola águila. Fíjese usted bien. La «otra» es sólo su sombra, que vaga al mismo tiempo que ella sobre los paredones...

Y por la noche, en una cama mullida, después de haber tomado una colación rociada con vino excelente, sueño. Sueño milagros. Las barbas rizadas de Athanasios andan entre los milagros. Fuera, el viento murmura en los desfiladeros rísipidos...

Meteorón, Tesalia, 1938.

EDUARDO AVILES RAMIREZ

Pasos Perdidos

Por E. FORTUN

Muchos preguntan por qué se llama a una parte de nuestro capitolio «Salón de los pasos perdidos».

En una revista leo lo siguiente:

«El nombre se aplica al salón anexo al destinado a celebrar sus sesiones los magistrados que administran justicia; se usa sobre todo refiriéndose al «Palacio de Justicia» de París. En tiempos de la revolución francesa se le daba el nombre al corredor que tenían que atravesar los prisioneros políticos para ir al patíbulo. Hoy se designa con él el vestíbulo de cualquier edificio público.»

¿Pero por qué la denominación de pasos perdidos? Me parece que la explicación es bien sencilla.

¿Pueden darse pasos más inútiles que los de los que nerviosamente están esperando un juicio o los de aquellos que se pasean en el salón del Congreso, esperando que los representantes o senadores les resuelvan favorablemente sus peticiones? ¿Que pasos más perdidos que los de aquellas pobres víctimas de la revolución que con ellos se acercaban al lugar del suplicio?

El nombre es muy apropiado también para designar el andén de una estación de ferrocarril. Los viajeros, en su impaciencia, lo recorren constantemente en una y otra dirección, perdiendo fuerzas musculares que tal vez necesiten al finalizar el viaje.

¿Podría aplicarse el calificativo a nuestros pasos por los senderos de la vida?

M.E.C.D. 2016

EN JUNIO LA RCA VICTOR OFRECE

1 reproductor R C A - VICTOR - que instalamos en el radio que Ud. tenga - y que vale: $25

15 discos, sello negro, R C A - VICTOR de las últimas grabaciones, a elección del cliente, que importan: $15 $40

¡¡Por solo $25!!

Este reproductor tiene: Pick-up de cristal - Caja de bakelite - Motor eléctrico sincronizado - Compensador automático de tono - Reproduce discos de 10" y de 12".

HUMARA Y LASTRA, S. EN C. — MURALLA 83-85 TELFS. M-1640, M-9095
CIA. CUBANA DE FONÓGRAFOS — O'REILLY 89 — TELÉFONO M-1208
UNIVERSAL MUSIC CO. — SAN RAFAEL, 10 — TELÉFONO M-2932
LA CASA DE LA MÚSICA — BELASCOAIN 22 — TELÉFONO U-5458
CASA BARRIÉ — O'REILLY 57 TELF. M-8598

CRONICA HABANERA

EN SAN JUAN DE LETRAN

NENITA AGUIRRE.—Muy lucido y muy brillante promete resultar el capítulo nupcial del mes que empieza.

Para el día once, a las nueve y media de la noche, ha quedado concertada en la Iglesia de San Juan de Letrán la boda de la encantadora señorita Nenita Aguirre y Rankín con el apuesto y caballeroso joven Raúl Martínez y Núñez.

Boda elegante que será apadrinada por la interesante dama Esperanza Núñez de Martínez, madre del novio y por el señor Francisco Aguirre, padre de la novia.

Serán testigos por ella, los doctores Rafael Martínez Prieto y Jorge Núñez Bengochea y los señores Juan Sabatés, José C. Veve, y Rosendo Forns.

Y por él, el doctor Roberto Martínez Prieto y los señores Armando Menocal, René Pelleyá, y Rodolfo Martínez.

La novia lucirá en sus bodas un precioso modelo de María Luisa Menocal, confeccionado en la casa Sánchez y Araoz.

En cuanto al bouquet nupcial será obra de «El Clavel», el reputado jardín de los hermanos Armand.

La boda civil será ante el notario doctor Baldomero Grau, actuando como testigos de la novia los señores Manuel González y Rigoberto Alvarez, y del novio, los señores Lorenzo G. del Portillo y Raúl Arango y Ariosa.

COMIDA ELEGANTE.—Anoche, en su elegante mansión de la calle Cárcel, ofrecieron una comida el señor Alvaro González Gordon y su gentil esposa Nena Velasco.

Como invitado de honor asistió el Excmo. señor J. Butler Wright, Embajador de los Estados Unidos y su interesante esposa Harriet de Wright.

Eran los demás invitados, el Segundo Secretario de la Embajada americana señor Ralph Miller y señora; el señor Manolo Gómez Waddington y señora Guillermina García Montes; el doctor Teodoro Johnson y señora Emilia Aguilera, el señor Charlie de Cárdenas y señora Luisita Plá y el doctor Ignacio del Valle y señora Rosa Perdomo.

La mesa estaba lindísima.

Y el menú muy espléndido.

SAN SEGUNDO.—Hoy celebra la Iglesia Católica la festividad de San Segundo.

Sea nuestra primera felicitación, muy cordial y afectuosa, para un distinguido caballero que goza de general estimación en nuestros círculos sociales y comerciales: Don Segundo Casteleiro, miembro de la Directiva del DIARIO DE LA MARINA.

También es el santo de su hijo Segundito Casteleiro y Colmenares, el amable y caballeroso joven, para él tenemos, asimismo, un saludo especial.

Siguen los saludos para el conocido caballero Segundo García Tuñón y para los señores Segundo Díaz y Segundo Pola.

LOS ESPOSOS GOMEZ MENA-SAMPEDRO.—Ayer, por la vía aérea, han llegado de los Estados Unidos después de una grata temporada en Nueva York el conocido hacendado Pepe Gómez Mena y su gentilísima esposa Elizarda Sampedro.

Reciban nuestra bienvenida, cordial y afectuosa.

ANIVERSARIO FELIZ. — Oscar Sánchez y Teddy Carrillo, joven matrimonio que disfruta de muchas simpatías en la sociedad habanera, cumplen en esta fecha seis años de casados.

Para celebrar el feliz aniversario —Bodas de Azúcar—sus amistades les han organizado un party que tendrá lugar esta noche en el Vedado Tennis Club.

EL MINISTRO DE VENEZUELA. —El Excmo. señor Alberto Smith, Ministro de Venezuela en Cuba, y su distinguida esposa Lola Casas ofrecerán una comida mañana, jueves, en el hotel «Presidente» para despedirse de sus amistades por embarcar el sábado próximo rumbo a su patria.

Ayer, cuando dábamos la noticia de la partida de tan distinguidos viajeros, apareció por un error de imprenta que el señor Smith era Ministro de Panamá, error que queremos aclarar.

Un feliz viaje deseamos al Ministro de Venezuela y a su esposa.

MARIANA DE ARMAS.—Mañana, en la festividad del día, celebra su santo la lindísima señorita Mariana de Armas y Fernández, gala del gran mundo habanero.

La señorita de Armas tendrá un almuerzo en su residencia del Vedado para el grupo íntimo de sus amigas.

Almuerzo de señoras que resultará animadísimo.

EN LA LEGACION DE CHILE.—Hoy, de cinco a ocho y media, ofrecerá un cocktail party en el edificio de la Legación en el Reparto La Sierra, el Ministro de Chile en Cuba, Excmo. señor Emilio Edwards Bello.

Será en honor de la Misión Educacional Chilena que se halla en la Habana.

Tema para la crónica.

BIENVENIDA.— Con estas líneas enviamos nuestra bienvenida al querido compañero Ignacio Rivero, Director del Rotograbado del DIARIO DE LA MARINA y a su bella esposa Ada Soravilla, que ya se encuentran de regreso de San Miguel de los Baños donde pasaron los primeros días de su luna de miel.

El compañero Rivero ya está de nuevo al frente de su importante departamento de Rotograbado donde tan brillante labor lleva a cabo.

Bienvenidos.

(Continúa en la página SIETE)

VENTAS especiales

HOY **terminan las grandes rebajas que, por espacio de tres días, hemos mantenido en el Departamento de Telas. Venga usted hoy, si aún no lo ha hecho, y observe cuán excepcionales son las ofertas en telas lisas y estampadas... en telas de algodón, de hilo, de fibra y de seda. Vea el surtido tan grande que presentamos, con todas las Novedades que se han creado esta temporada. Tenga en cuenta que estos tejidos costarán ya mañana bastante más.**

NO FALTE USTED HOY!

fin de siglo

san rafael y águila, tlfonos: m-5991-92-93

VIBOREÑAS

Bodas de seda

Cuatro años de casados cumplen hoy la bella dama Leonor Ramos González y el estimado amigo Pedro M. Rodríguez Garros, padres de un robusto varón de dos años, el inteligente niño Pedrito.

Para Leo y Pedro Manuel, que muy presentes tengo en esta fecha, son mis expresivos votos por que disfrutando de su actual felicidad lleguen a celebrar sus bodas de diamante.

Boda distinguida el sábado

Confirmada la fecha que consigné y en la tarde de ese día contraerán matrimonio en la iglesia de San Juan de Letrán, la distinguida y bella señorita Hilda Santos Castello, la gentilísima «Nené», y el afortunado joven Carlos Gispert Franco, hijo de mi buen amigo el general doctor Daniel Gispert, ex secretario de Sanidad.

Madrina será la amantísima mamá de Carlos, distinguida dama Isabel Franco de Gispert, y padrino el padre de Nené, doctor Eduardo R. Núñez, juez correccional de Remedios.

Testigos por Nené:

Un amigo tan querido como el afamado facultativo doctor Octavio Mañalich, y los señores José Carreño, Alex D-Oliver, Calixto Salazar, Alfredo Valiente y Manuel Mesa.

Lo serán de Carlos:

Los señores Antonio Martínez Morales, José Luis Sardá, Eduardo Suárez Escribano, Julio Mendivil, Ricardo Sáez y Luis Gutiérrez Franco.

Boda que congregará en ese templo a numerosas y selectas representaciones sociales, amistades de los dichosos novios y sus familiares.

Para una boda

En mi poder esta invitación:

«Francisco Pichardo y Moya, Luisa Arredondo de Pichardo, tienen el gusto de invitar a usted al matrimonio de su hija Luisa Elvira con el señor Raúl Fuertes y Sandoval

«Que se celebrará el día 11 de junio de 1938, en la capilla del colegio «Nuestra Señora de Lourdes», Víbora.

«Hora: seis y media de la tarde».

Invitación que también suscribe el querido amigo Raúl, el dichoso novio.

Les quedo agradecido y les prometo dedicarles una expresiva reseña del solemne acto que por siempre los unirá ante Dios.

Mario Castellanos

Tan cumplido confrere, cronista social de «El Mundo», muy pronto de nuevo se hará cargo de su vieja sección, pues se restablece rápidamente de la operación de amigdalitis que recientemente le fué practicada.

Le dedico mi más expresiva enhorabuena.

Boy Reyes San Pedro

Tan simpático amiguito de ocho años, hijo de los distinguidos esposos señora Esperancita San Pedro y el estimado amigo Luis Reyes, ha realizado el solemne acto de la confirmación, habiendo tenido por padrino a su tío el señor Manolo Aspuru, rico hacendado, dueño del ingenio «Toledo».

Felicito a Boy, con sus complacidos padres y padrino.

Hermoso niño

Con toda felicidad ha llegado al dichoso hogar de los jóvenes y muy estimados esposos señora Mercedes Pérez Prado y el señor Emilio Gómez Nocedo, muy jubilosos con la llegada de su robusto heredero, mensajero para ellos de la más intensa alegría.

Por tan fausto acontecimiento para tan felices padres les dedico mi enhorabuena, deseando a su tierno niño la más ventura vida.

Una invitación

La he recibido del cumplido convecino y distinguido amigo Virgilio Suárez, presidente del prestigioso Club de Corredores de Aduanas, para el baile de socios que se celebrará el próximo sábado día 4, en sus elegantes salones.

El programa, confiado a las mejores orquestas, empezará a las nueve de la noche.

Le acuso recibo y le quedo agradecido a su atención.

Dr. Rafael Zervigón Castellanos

Tan apreciable doctor, reelecto representante a la Cámara, a causa de una molesta dolencia, felizmente no de cuidado, se encuentra recluído en la clínica del doctor Alfonso, en Monte y San Joaquín.

Mucho lo lamento y deseo consignar cuanto antes su restablecimiento.

Joven Roberto Arriete

Se encuentra ya en su hogar, después de haber sido operado de apendicitis por el afamado cirujano doctor Stincer, de «La Purísima Concepción», tan estimado joven hijo del buen amigo Donatilo Arriete.

Los felicito por el buen éxito obtenido, haciendo constar al doctor Stincer el agradecimiento de los familiares de Roberto.

Audiciones musicales

En deuda estoy con mi distinguida amiga la afamada profesora señora Juanita Valle de Pérez Goñi, por no haberme referido a las que se han celebrado en el decano conservatorio «Peyrellade», por numeroso grupo de sus alumnos.

Retrasada recibí la invitación, cuando ya había dispuesto del espacio de que dispongo; el lunes no hubo «Viboreñas» y ayer, martes, las dediqué a la boda del caro confrere Enrique Rodríguez Faura.

Con un poquito de más anticipación podré demostrar a tan admirada amiga que a su debido tiempo, siempre me complaceré en referirme a sus fiestas artísticas.

Un saludo

Lo dedico en sus días al querido y antiguo convecino señor Segundo Rivas Martínez y a su primogénito, el cumplido joven Segundito Rivas Segura.

Presentes los tengo y les deseo muchas felicidades.

Srta. Marianita Benítez

De días, mañana, tan gentil viboreña, de ella tengo encargo advierta a sus relaciones sociales se ve impedida de recibirlas, por causa ajena a todos sus deseos.

La complazco y anticipadamente le dedico mi más expresiva felicitación.

Urbano del Castillo.

VITI
AGUIAR 91 y 120

EL PARTIDO FASCISTA HA GANADO LOS COMICIOS EN LA REPUBLICA SAN MARINO

SAN MARINO, mayo 31.. (AP).—El Partido Fascista de San Marino ganó ayer los sesenta escaños en el Consejo de Gobierno de la diminuta República, en las elecciones allí celebradas. Se dice que la mayoría fascista es mayor que la obtenida en las elecciones de 1932.

ESTAFA

José Cabrera Sardiñas, de 71 años y vecino de Villegas 125, denunció en la segunda estación que le entregó a Lorenzo Armenteros, vecino de 10 de octubre 104, cuatro hojas de billete para su venta en comisión, apropiándose del importe de los mismos.

LAS ENFERMEDADES DE LA PIEL

LAS personas que han estado sufriendo años enteros de afecciones irritantes, molestas y obstinadas de la piel consiguen alivio casi instantáneo con el uso del Ungüento Cadum. Alivia el ardor y la picazón y empieza a cicatrizar la piel sensible, irritada o inflamada desde la primera aplicación. Durante muchos años ha probado ser de gran alivio para millares de personas en casos de eczemas, acne (barros), furúnculos, úlceras, erupciones, urticaria, ronchas, almorranas, comezón, sarna, heridas, arañazos, cortaduras, asperezas de la piel, lastimaduras, postemillas, escaldaduras, salpullido, mordeduras, costra, magulladuras, etc. Tenga mucho cuidado con las imitaciones.

CASA Roca

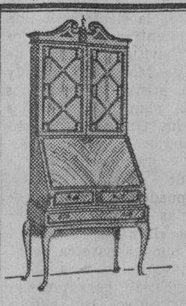

GRAN REBAJA DE PRECIOS EN TODAS LAS EXISTENCIAS DE MUEBLES Clásicos y Modernos.

Garantía de Calidad y Construcción
MUEBLES DE ENCARGO
San Rafael, 134, (entre Gervasio y Belascoain)

Defunciones ocurridas ayer en La Habana

Juana Martela Valdés, blanca, 42 años, J. Rabí, 359.

Nicolás Morales Morales, mestizo, 58 años, Chamorro 8.

Eloísa Roset Rueda, mestiza, 57 años Aramburo 12.

Oswaldo Castillo Machado, negro, 2 años, Hospital Lebredo.

Coralia Leal García, blanca, 47 años Cádiz 51.

Edilia Valdés Muñoz, blanca, 16 meses. Hospital Infantil.

José Perera Martínez, blanco, 45 años. C. Ledón Uribe.

Julio Wong, asiático, 43 años, Rayo 30.

Hipólito Granados, blanco, 67 años, V. Hermosa 406.

Esther Zayas, negra, 18 años, Estévez 156.

José A. González García, blanco, 35 años. La Benéfica.

Gilberto Blanco Herrera, negro, 15 meses, 10 de octubre 50.

Jerónimo Fuentes Balmorí, blanco, 27 años, Hospital Municipal.

Wenceslao Valdés, blanco, 36 años. Obrapía 42.

Zenaida Núñez, Varela, blanca, 7 meses, Hospital Infantil.

Osoria Orihuela Sánchez, negra, 3. número 32 Las Yaguas.

Juan Blin, asiático, 45 años, Dragones 80.

Dr. HUMBERTO FAZ TABIO

Especialista en ENFERMEDADES DE NIÑOS.
CALZADA No. 90 entre PASEO y A. CONSULTAS de 3 a 5 P. M.
VEDADO Teléfono F-2679

Los maestros públicos y privados llevarán postulados relativos a la enseñanza, a la Constituyente

Ha quedado ya constituído el comité gestor de la organización que se propone agrupar a los maestros públicos y privados bajo el lema «Por la escuela y por el niño» y que aspira a que en nuestra próxima constitución republicana figuren perfectamente garantizados los derechos del niño a su bienestar y mejoramiento y diversos postulados en relación con la enseñanza en general.

En días pasados dimos cuenta en nuestras columnas del movimiento del magisterio para tomar parte activa en las próximas elecciones para convencionales y ahora podemos agregar que en el «lobby» del Hotel San Luis, con la asistencia de 52 maestros, se dejó constituído el citado comité gestor, que quedó integrado por todos los asistentes, y se adoptaron además los siguientes acuerdos:

Nombrar una comisión encargada de redactar, en líneas generales, los principios programáticos de la organización.

E iniciar una activa campaña, tanto personal como por la prensa y otros medios de divulgación, que permita convocar muy en breve a una magna asamblea del magisterio, cuya misión será constituir definitivamente la agrupación aludida, darle nombre y orientaciones precisas y señalar concretamente cuáles son los extremos que para garantizar los derechos del niño deberán fijarse en la carta fundamental de la República, así como los postulados que en materia de enseñanza primaria se deben consagrar, y determinar por último los medios que han de ponerse en práctica para la consecución de tales fines.

Para integrar la comisión encargada de la redacción de los principios programáticos que han de servir de base para iniciar la referida propaganda fueron designados: Julio Quintana, José R. Valdés Prado, Luis Pérez Espinos, Adolfo Santa Cruz, Elena Blanco, José Naredo, Silvio Machado y Felipe Donato.

Las oficinas del comité gestor han sido instaladas en el edificio «La Metropolitana», en el apartamento 729, y la correspondencia, según los informes que se nos facilitan, puede dirigirse a cualquiera de los integrantes de la comisión designada al apartado de correos número 253.

AGRESION

Francisco Herrera González, de 24 años, vecino de la casa de vecindad de 27 y 34, en el Vedado, fué asistido en el segundo centro de socorro de lesiones graves que sufrió al ser agredido por su vecino Juan José Valdés.

POR HURTO

El vigilante 1883, D. González, arrestó en Monte y Pila, al menor Osvaldo González Pérez, de 16 años, vecino de Alambique número 76, porque trató de cometer un hurto en una tarima del Mercado Unico.

ATACO A ROOSEVELT EL CONGRESO NACIONAL DE LOS ROJOS «PACIFISTAS»

WASHINGTON, mayo 31. (AP).—El Congreso Nacional contra la Guerra acordó abrir una investigación acerca de las inversiones de las empresas americanas en el extranjero.

Los delegados también acordaron que se levante el embargo contra el embarque de armas a España y se pronunciaron contra toda intervención en las naciones suramericanas.

Pidieron asimismo que el Gobierno americano extienda la política de «buena vecindad» a México, haciendo un esfuerzo para solucionar el pleito petrolero.

Finalmente el Congreso pidió que se limiten las facultades del Presidente como jefe de las fuerzas armadas y condenó el programa de construcciones navales.

VICHY HOPITAL

Para AFECCIONES del ESTOMAGO y del INTESTINO

Manantiales del ESTADO FRANCES

VICHY CELESTINS
AGUA DE REGIMEN DE LOS ARTRITICOS DIABETICOS HEPATICOS GOTOSOS

VICHY GRANDE GRILLE
ENFERMEDADES DEL HIGADO Y DEL APARATO BILIARIO

PASTILLAS VICHY ETAT, facilitan la digestión. Muy agradables. Las PASTILLAS con los COMPRIMIDOS y los SALES de VICHY ETAT completan el tratamiento de las AGUAS.

M.E.C.D. 2016

NACIONAL HOY Y MAÑANA

MEMORABLES FUNCIONES CINEMATOGRAFICAS patrocinadas por la benéfica Institución DAMAS ISABELINAS de CUBA !!!

SOLEMNE PRE-ESTRENO del "Film" que ha arrebatado a TODOS los PUBLICOS del MUNDO!

PRESENTADO por SELECCIONES CAPITOLIO

"VUELAN MIS CANCIONES"

con HANS JARAY -SCHUBERT- y LOUISE ULLRICH

Dirección de Willy FORST el famoso director de "MAZURKA"

Entre la emocionante acción de la película, se interpretan las célebres obras de SCHUBERT "SINFONIA INCONCLUSA" "SERENATA" y "AVE MARIA"

Ademas: bellísimas y apasionadas CZARDAS cantadas y bailadas por Martha EGGERTH y parejas húngaras

Cooperan al mayor auge de la producción: Los Autén ticos Cantores Niños de Viena-Orquesta y Coros de la Opera Vienesa y la Orquestina Tziganе de Horwat

NOTA: SUPRIMIDOS los PASES de FAVOR

SU PELICULA QUE HA SITUADO a la EXIMIA DIVA y EXCELENTE ACTRIZ MARTHA EGGERTH en la CIMA del SEPTIMO ARTE...!

VIDA y AMORES del INMORTAL SCHUBERT

CARTEL DEL DIA

POR LOS TEATROS:

PRINCIPAL: A-6737.—A las 9 p. m. El jefe de la revolución y El tirón.

POR LOS CINES:

FAUSTO: M-7800.—A todas horas: Pasión salvaje, Cuidado con el amor y cartón.

ENCANTO: M-6055.—A todas horas: Aventuras de Tom Sawyer, Dominó violeta y comedia.

CAMPOAMOR: A-7054.—A todas horas: Feliz desengaño, La condesa del antifaz y comedia.

NACIONAL: A-6700.—A todas horas: Vuelan mis canciones, Paraíso de amor y revista.

AUDITORIUM: F-4455.—Un yankee en Oxford y El hombre No. 13.

TRIANON: F-2403.—Blanca Nieve y los 7 enanitos y El misterio del camerino.

RIVIERA: F-2040.—Loca por la música y 100 hombres y una muchacha.

RADIO-CINE: M-1407.—El último bandido y Paso a la juventud.

PAYRET: A-7157.—Canción del alma y El secretario de su marido.

NEPTUNO: M-1515.—Huracán y El infierno del bosque.

OLIMPIC: F-3711.—El sheik y La doncella y La esquina del pecado.

FLORENCIA: U-3533.—Nobleza baturra y Morena Clara.

INFANTA: U-3700.—Una nación en marcha y Cadenas de amor.

ROXY: FO-3255.—Huapango y Ojos tapatíos.

RIVOLI: FO-1130.—Domando al bebé y Música para mi dama.

REINA: M-2272.—Valiente familia y El infierno del bosque.

RIALTO: M-1831.—Victoria, mujer y reina y El gran desquite.

LARA: M-2421.—A mamá le gusta el arte y Genio y figura

PRADO: M-2822.—Tres lanceros de Bengala y Contrabando humano.

VERDUN: A-9206.—La vuelta del ruiseñor y Bodas de contrabando.

ACTUALIDADES: M-5575.—Una mujer sola y El hijo de Alí Babá.

ALAMBRA: M-4474.—La diablita mentirosa y Retoño de México.

MAJESTIC: M-4477.—Adiós Nicanor y Allá en el Rancho Chico.

CUATRO CAMINOS: M-3676.—Ora ponciano y Londres de Noche.

VIVES: F-3128.—Desfile triunfal y Los asesinos y un muerto.

GRIS: F-4292.—Victoria, mujer y reina y Rebellón.

MODERNO: X-1305.—Puerto nuevo, Bajo órdenes secretas y presentación de Charló.

SANTOS SUAREZ: I-4600.—Una aventura en la China y El diablo a volante.

WILSON: U-5863.—Romance entre balas ¿Quién carga el muerto?

TOSCA: I-3099.—Ora ponciano y Ama, we y aprende.

INGLATERA: M-5527.—Chan en Broadway y La muñeca negra.

CUBA: M-996.—La sirena del puerto y La vida bohemia.

SALON ROJO: M-4794.—La muchacha del circo y Dos amigos y un amo

UNIVERSAL: (Egido y Monte).—La sombra de la justicia y Las tres gracias.

BELGICA: A-928.—El príncipe y el mendigo y a mujer marcada.

VIOLETA: M-8238.—La vida de Emilio Zola y La Vida de Pasteur.

ENCANTO HOY

¡POR ULTIMA VEZ CÓMO PRE-ESTRENO!!

LAS AVENTURAS de TOM SAWYER

Basada en el libro inmortal de Mark TWAIN

Dirigida por NORMAN TAUROG El creador de "LOCA por la MUSICA"

TODA en TECHNICOLOR

UN ORGULLO ARTISTAS UNIDOS !!!

50¢ Niños 30¢ 60¢

FAUSTO

Paramount presenta una MARAVILLA en TECHNICOLOR

Dorothy LAMOUR y Ray MILLAND en "PASION SALVAJE"

y Anna NEAGLE y Tulio CARMINATI en "CUIDADO con el AMOR"

30¢ Niños 20¢ Tert. 15¢ 40¢

MAÑANA Encanto y Riviera 2 FORMIDABLES ESTRENOS-¡Juntos!

2 20th Century Fox

CHARLIE CHAN en Monte Carlo

con WARNER OLAND

KEYE LUKE VIRGINIA FIELD SIDNEY BLACKMER HAROLD HUBER KAY LINAKER ROBERT KENT

EXTRA! $1.000.000 °° DESAPARECE..! "Un MENSAJERO es HALLADO MUERTO... El UNICO TESTIGO es ASESINADO ¿QUIEN ES el MONSTRUO que ASI ACTUA SIN DEJAR HUELLAS?

¡Y! La CALAMIDAD PUBLICA #1 JANE WITHERS en la "TERRIFICAMENTE" DIVERTIDA y "CATASTROFICA" comedia "PERDIENDO se GANA" con Slim SUMMERVILLE

ESCENARIO y PANTALLA

N O T A S

EXITO DE «PASION SALVAJE» EN EL FAUSTO

Un aeroplano en los tentáculos de un tifón...! Un volcán en erupción...! El derrumbamiento de una enorme montaña...! El sacrificio de una bella muchacha, que es arrojada a la voracidad de centenares de feroces cocodrilos...! Los ritos paganos de una raza anónima que adoraba a los cocodrilos y tenía sus templos bajo tierra...! Vea todo esto y mucho más, en la espectacular super-joya en tecnicolor, «Pasión Salvaje», que tiene por admirables intérpretes a la exótica y escultural Dorothy Lamour y al gran favorito Ray Milland.

«Pasión Salvaje» se exhibe hoy, acompañada de la magnífica film «Cuidado con el amor», con Anna Neagle, la inolvidable intérprete de «Victoria, mujer y reina» y Tullo Carminati.

Completa el programa el cartón «Avestruz Ozzie», la emoción cameril: «Filmando Juventud Moderna» y el Noticiario Fox Movietone. Los precios, 30 centavos de 2 y media a 6 y media y 40 centavos después. Niños, a todas horas, 20 centavos y tertulia familiar 15 centavos.

El martes, Artistas Unidos presentan la espectacular super-producción de Alexander Korda, «La vuelta del Pimpinela Escarlata». Los días terribles del año del terror, durante el reinado de «Madame Guillotine», cuando Robespierre, muertos Marat y Danton, era soberano indiscutido de la Francia revolucionaria, tornan a la vida en las escenas de esta magnificente e intensamente dramática film, continuación de aquel que bajo el título de «La Pimpinela Escarlata», que colocara el nombre de su productor Alexander Korda, entre los de los cineastas más destacados del mundo entero. Arrebatar a la guillotina sus mejores víctimas: los nobles; burlar la sagaz vigilancia de las tropas y de la policía revolucionaria; poner en ridículo a Robespierre y sus secuaces; disfrazarse ora de viejo y respetable Coronel, ora de simple campesino, de vieja, de soldado o en cualquier otra forma: he aquí el placer de aquel osado y valiente noble inglés, creador de la Liga de «La Pimpinela Escarlata», y alma y vida de la misma. ¡El espectáculo dramático que electriza y absorbe con su interés y dinamismo...!

ULTIMO DIA de «AVENTURAS DE TOM SAWYER en el ENCANTO

«Aventuras de Tom Sawyer», película hermosísima que puede clasificarse entre las mejores no de este año, sino de cualquier año, se presenta por última vez hoy como preestreno, y después no volverá a ser exhibida sino hasta principios de Julio. «Aventuras de Tom Sawyer» es una exquisita página sentimental de la vida misma, traída a la pantalla con supremo realismo por el «Mago» David O. Selznick, enteramente en tecnicolor, adaptación magnífica del inmortal libro de Marck Twain. Dirigida por el genial realizador de «Loca por la música», Norman Taurog, e interpretada por un selectísimo reparto, al frente del cual se halla Tommy Kelly, chiculeo a quien adoraréis definitivamente. Completa el programa la deslumbrante opereta «Dominó Violeta», con Michael Bartlet y June Knight, la hilarante comedia «Mátela con cariño», y el Noticiario Paramount. Los precios para hoy, 50 centavos de 2 y media a 6 y media y 60 centavos después. Niños, a todas horas, 30 centavos.

Mañana, dos extraordinarios estrenos en Cuba de la 20th Century Fox: Warner Oland incomparable creador de Charlie Chan, nos da la más excitante y espectacular aventura del famoso detective chino, en «Charlie Chan e Motecario», con la colaboración de Keye Luke, Virginia Field, Sidney Blackmer, Harold Hubert, Kay Linaker y Robert Kent. Monte-Carlo, el lugar más siniestro del mundo, donde tantos han encontrado la fortuna... y tantos otros, o más, han hallado la ruina y la muerte, es el lugar que sirve de ambiente a esta estupenda film que le hará vivir momentos de absoluta absorción, en las redes del misterio y del crimen...! El otro estreno es nada menos que la «terríficamente» divertida y «terremóticamente» alegre super-comedia musical «Perdiendo se gana», con la calamidad púmero 1», Jane Withers, Slim Summerville, Helen Woods, Thomas Beck, Donald Cook y Claude Gillingwater.

El lunes, el drama más fuerte y sensacional del año, «Penitenciaría», con Walter Connolly, Jean Parker, John Howard y Robert Barrat, y la film que glorifica a la belleza femenina: «Bailarinas».

HOY: DEANNA DURBIN EN EL RIVIERA

Hoy presenta por última vez la empresa de este elegante teatro a la maravillosa estrella Deanna Durbin, en sus dos más grandes triunfos: «Loca por la Música» y «100 hombres y una muchacha». Completa el programa la hilarante comedia «Se vende todo» y el Noticiario Universal. Los precios, 20 centavos por la tarde y 30 centavos por la noche. Niños, tarde y noche, 15 centavos y tertulia 10 centavos.

Mañana, dos grandes estrenos juntos, de la 20th Century Fox. ¡Un millón de dólares desaparece...! Un robo fabuloso...! Varios crímenes cometidos sin dejar una huella... Los presuntos culpables eran muchos... aunque todos justificaban su inocencia...! El testigo que todo lo sabía, cae asesinado también bajo una mano misteriosa...! ¿Quién era el monstruo que así actuaba sin dejar la más leve huella? Vea a Warner Oland, el incomparable creador de Charlie Chan, descifrando la intriga y el misterio más tenebroso en «Charlie Chan en Montecarlo». Conjuntamente se estrenará la super-divertidísima y ultra-alegre comedia musical «Perdiendo se gana», con «la calamidad pública número 1», Jane Withers, en su mejor interpretación y con la colaboración de Slim Summerville, Helen Wood, Thomas Beck y Donald Cook. Hasta que usted no haya visto a Jane Withers en esta película, no conocerá todo el encato que dimana de su estupendo arte...! Véala otra vez, tan maldita y malcriada como siempre... pero oígala cómo canta.... y véala cómo baila...! La música negra que hoy priva en los lugares más famosos y divertidos de los Estados Unidos y Europa, tuvo su origen en el Sur de la gran nación americana: el Jazz y el Blue, y es allí, en ese ambiente de exquisita subyugación, donde se desarrolla la trama de esta producción, que dará un viaje por esa tierra de la música, la gracia y el romance.

GRAN EXITO DE «FELIZ DESENGAÑO» EN EL CAMPOAMOR

Sonja Henie, la maravillosa bailarina en hielo, reina del patín, con Don Ameche en un espectáculo de ritmo irresistible...! Feliz desengaño». ¡Nada tan excitante en materia de romance...! ¡Nada tan bello en materia de espectáculos musicales...! ¡Nada tan sorprendente en presentación e interpretación....! ¡El show magnífico y de suntuosidades miliunanochescas nunca visto en la pantalla...! «Feliz desengaño» se exhibe hoy en este simpático teatro, acompañada de la soberbia film «La Condesa del Antifaz», con Claire Trevor y Alan Baxter. Completa el programa la hilarante comedia «Enamorados» y el Noticiario Universal. Los precios, 20 centavos de 1 y media a 6 y media y 30 centavos después. Niños, a todas horas, 15 centavos y tertulia 10 centavos.

El martes, Carole Lombard y Fredric March en la alocada y divertidísima super-comedia en tecnicolor «La Divina Embustera». ¡La pelea del siglo...! Lombard (Carole) vs. March, (Fredric) en un encuentro sin limitación de rounds...! El promotor de la pelea es David O. Selznick, y el lugar del encuentro la «arena» de «Campoamor», teniendo como «seconds» a Charles Winninger y Walter Connolly. Se trata de dos valientes y formidables campeones de taquilla, pertenecientes a las mundialmente famosas «cuadras» de Artistas Unidos, indiscutible ganadora de las más entusiastas y estruendosas ovaciones de los cinéfalos y de la crítica del mundo entero. Conjuntamente se estrenará el vigoroso drama «La voz de la conciencia», con George Bancroft y Evelyn Venable.

El viernes 10, Gladys Swarthout, John Boles y John Barrymore, en la deslumbrante comedia musical «Romanza Oriental» y Jane Wyman y Ben Alexander en «Contraespionaje».

HOY: «VUELAN MIS CANCIONES» EN EL NACIONAL

Bajo el patrocinio de «Las Damas Isabelinas de Cuba» y a beneficio de su altruista y humanitaria obra, bien conocida y apreciada en toda la República, se pre-estrena hoy en el gran Teatro Nacional la superjoya cinematográfica «Vuelan mis canciones», película cuyo mejor elogio queda hecho al decir que es la creación suprema de la excelsa diva Martha Eggerth, actriz que ha conseguido que sus películas sean hoy disputadas en el mundo entero, y que después de rechazar importantísimas ofertas durante varios años de las mejores productoras norteamericanas, últimamente a ruegos de su esposo Jan Kiepura, tenor del Metropolitan Opera de New York ha aceptado un corto contrato a precio fabuloso para luego regresar a Europa, donde divide su trabajo entre la Opera, los Conciertos y las películas.

«Vuelan mis canciones», permaneció doce meses en el cartel del Cinema Etoile de París.

La interpretación de Schubert corre a cargo del joven y apuesto actor Hans Jaray, vivo retrato del inmortal músico.

En la escena de la Escuela, están los auténticos Niños Cantores de Viena, que interpretan bellas canciones de Schubert.

En las voces del «Ave María» toman parte los coros de la Opera Vienesa.

NACIONAL: «VUELAN MIS CANCIONES»

Selecciones «Capitolio» en combinación con Las Damas Isabelinas de Cuba presentan en el «Nacional» hoy y mañana, el pre-estreno de una de las películas más esperadas del año «Vuelan mis canciones» y que por muchas noches consecutivas ha llenado teatros en París, Berlín, y Barcelona.

«Vuelan mis canciones» es una película de arte, bajo la inspiración de un nombre inmortal: el de Franz Schubert. En «Vuelan mis canciones» se aúnan elementos de renombre universal, la célebre cantante Marta Eggerth, los auténticos niños cantores de Viena, la orquesta filarmónica de Viena, y la interpretación de Franz Schubert, a cargo del eminente actor Hans Jaray.

Un público selecto, citado al Nacional por Las Damas Isabelinas de Cuba, a cuyo beneficio es este preestreno, se apresta para deleitarse viendo «Vuelan mis canciones» que solamente se exhibirá hoy y mañana. «Vuelan mis canciones» se exhibe exactamente a las 3.30, 6 y 9 y 50 p. m. y se completa el programa con la producción norteamericana «Paraíso de Amor» por las estrellas Walter Hall y Movita Castañeda. El precio que rige hoy y mañana es a base de 80 centavos luneta y 15 centavos tertulia. Las localidades distribuídas por Las Damas Isabelinas de Cuba sirven para cualquiera de los dos días en cualquiera de las dos tandas.

Una gran sorpresa se anuncia para el viernes, sábado y domingo y se dará a conocer en las gacetillas de mañana. Muy pronto «La Paloma», el espectáculo magno de la cinematografía mexicana, película considerada buena entre las buenas y con un excelente reparto de estrellas: Medea de Novara, Alfredo del Diestro, Enrique Herrera (el cómico de «Huapango»), Arturo de Córdova, Don Catarino y miles de extras.

El domingo 5 de Junio, tercera audición de «La Corte Suprema del Arte, y regala en premios más de $2.000.00 en premios.

CIELO ATMOSFERICO y Temperatura Deliciosa en el ALKAZAR

Próximamente abrirá sus puertas a su innumerable legión de favorecedores, después de una costosísima reforma, el popularísimo teatro «Alkázar». Todo cuanto pueda significar confort y belleza, lo hallará usted en esta espaciosa sala. Más que reformado podía decirse con justicia que ha sido completamente transformado. Su magnífica decoración interior, obra del gran artista Luis Gallardo, llamará poderosamente la atención por su exquisitez y sobriedad. Emilio Gottardi, el acreditado Tapicero ha instalado el telón de boca, las cortinas y las alfombras. El cielo del teatro es atmosférico, dando la sensación de que está al aire libre, y esto, unido a la temperatura uniforme y deliciosa proporcionada por la potente planta de refrigeración, sistema modernísimo: Air Condition, instalada por la Westinghouse, harán que en todo tiempo el Alkázar sea el preferido entre todos los teatros de la Habana. Un nuevo éxito se han anotado los renombrados arquitectos, Edelman y de la Torre, constructores del gran teatro Fausto, en la reconstrucción del Alkázar. Uno de los detalles más importantes de todo teatro moderno, es la acústica, y ésta ha sido cuidadosamente estudiada, revistiendo el techo y las paredes con el costosísimo material acústico «Kalite-Plaster Accoustical». El caballeroso propietario del Alkázar, señor don José Solís, ha invertido una fabulosa suma en todos los adelantos, tanto técnicos como artísticos, de que hará gala esta espaciosa sala. En breves días podremos dar la fecha exacta de su inauguración.

BERTA SINGERMAN RECITARA MAÑANA EN EL AUDITORIUM

Berta Singerman

Mañana, a las 9 de la noche, se realizará por fin, en el teatro «Auditorium» el tan esperado recital poético nocturno de la gloriosa artista Berta Singerman.

El programa preparado es de preponderante calidad y de alto interés. Figuran «Cata Corazón», de Laura M. de Queoz y «Los Caballos de los Conquistadores», de Santos Chocano; varios cuentos y romances; una poesía de la gran poetisa cubana Gertrdis Gómez de Avellaneda, titulada «La Pesca en el mar»; dos poesía de Juana de Ibarbourou, tituladas «Despecho» y «Dulce Milagro»; «La Nacencia», de Chamiso y obras de Goethe, Wodsworth, Lope de Vega, Paul Geraldy, Cros y «La Balada di Guije», de Nicolás Guillén.

Resumiendo se puede decir, que el recital de mañana en el «Auditorium» será una gran fiesta de la poesía y un espectáculo de excepcionales contornos artísticos.

Los precios de las localidades, son: Palcos $5; Lunetas $1. Balconys, $0.60 y $0.30. Las localidades son numeradas y están a la disposición del público en la boletería del teatro, teléfonos F-4455 y F-069. La empresa hace saber que las localidades reservadas deben ser retiradas antes del jueves a mediodía.

RADIO CINE: «EL ULTIMO BANDIDO»

Muy pocas veces logran las compañías de películas producir un drama de pistoleros como el que mantiene en cartel el amplio RadioCine titulado «El último bandido», de que es principal intérprete el único capaz de encarnar a perfección el emocionante papel de gangster: Edward G. Robinson, con un selecto conjunto estelar que hacen de esta película una impresionante producción.

El drama de un hombre del bajo mundo que llegó a conocer el amor cuando ya nadie tenía esperanzas de que en su alma hubiera una pizca de sentimiento.

También se exhibe el drama comedia de Lewis Stone, Cecilia Parker y Mickey Rooney titulado «Paso a la juventud», cuya trama le hará pasar un rato de entrenimiento y diversión.

Un estupendo programa de la Metro que se completa con una lindísima variedad musical, una simpática comedia de la Pandilla y el último Noticiero Metrotone.

Los precios: Luneta y primer piso, 30 centavos antes de las 5 y media y después 40 centavos; los niños 20 centavos y la Tertula entrada por Concordia 10 centavos.

Mañana, este mismo programa.

El lunes: Un estreno también de la Metro titulado «Los hombres no lloran», en el que hace su debut el nuevo hallazgo de la Metro, Ronald Sinclaird, secundado por Mickey Rooney y Judy Garland.

RADIO CINE HOY

DOS GRANDES ESTRENOS METROS!!

Edward G. ROBINSON en su mas espectacular y bella película "EL ULTIMO BANDIDO" - The LAST GANGSTER -

Ademas: se estrena: "PASO a la JUVENTUD" con Mickey ROONEY y Lewis STONE

30¢ Tarde - 40¢ Noche: Tert 10¢

HOY PAYRET EXITO!

ESCLUSIVAS BERNDES PRESENTA la MAXIMA PELICULA MEXICANA

LA CANCION DEL ALMA

con VILMA VIDAL y RAFAEL FALCON

PARDAVE - SOLER - FRAUSTO - TRIO CALAVERAS y ASENSIO del RIO!

Ademas: «LA SECRETARIA DE SU MARIDO»

20¢ hasta las 6½ Despues 30¢

AUDITORIUM: EL CONCIERTO DE LECUONA

¡Y qué concierto! El mejor de todos los ofrecidos anteriormente. Así tiene que ser este magno festival de buen arte que se verificará el próximo día 8, a las 5 y 30 de la tarde en el majestuoso teatro «Auditorium», como merecido homenaje de admiración y simpatía a Ernesto Lecuona nuestro máximo compositor musical y una de las figuras más populares de la América.

Este homenaje a Lecuona, organizado por la crónica teatral como desagravio a la campaña injusta que contra el Maestro iniciara en Buenos Aires un señor malagradecido y calumnioso, constituye el más grande acontecimiento teatral del año ya que el motivo del mismo es justiciero y que el programa que cubrirá el concierto es tal vez el más interesante de todos los efectuados anteriormente. Las voces aplaudidas de Rita Montaner, Hortensia Coalla, Margarita Díaz, Georgina Du Bouchet, Zoraida Marrero, Tomasita Núñez, Estelita Echazábal, Graciela Santos, las Hermanas Irazoqui, Mercedes Menéndez y muchas más, serán felices intérpretes de los 10 estrenos que Lecuona nos anuncia para su homenaje y el Maestro, haciendo alarde una vez más de sus magníficas condiciones de pianista ejecutará las más difíciles partituras clásicas y contemporáneas en un selecto recital pianístco.

Ernesto Lecuona

Charlo, el eminente cantor argentino, que tan grandioso éxito obtuviera entre nosotros, actúa en el homenaje a Lecuona y será acompañado por sus magníficos guitarristas Casado Robles y Arana, Leila Garden, la meritísima cantante ofrece su cooperación a Lecuona y no tiene nada de particular que presenciemos un interesante número a tres pianos teniendo por intérpretes a Lecuona, a Charlo y al popular Bola de Nieve.

No queda un solo palco disponible para el homenaje a Lecuona. Las localidades de platea que aun quedan, pueden ser separadas por los teléfonos del Auditorium que son el F-4455 y F-6900 a los precios de $1 la luneta, $0.80 el primer Balcón, $0.50 el segundo y $0.40 la tertulia.

EL GRAN CONCIERTO DE «LA MILAGROSA»

El tema en nuestros círculos sociales en estos momentos es el gran concierto que el Conservatorio «La Milagrosa» ha organizado para la graduación de profesores de 4 de sus más notables alumnos que terminan sus estudios. Tendrá efecto el acto en la sala «Valls» de dicho centro artístico situado en San Miguel número 159, altos, el próximo domingo, el que será presidido por distintas personalidades del mundo oficial y otras. El programa a desarrollar ese día por las señoritas Amparo Carrión, Lydia Pineda y los jóvenes Julio Pineda y Miguel Rueda no puede ser más interesante pues serán interpretadas obras de Beethoven, Beriot, Singuele y otras en las cuales harán gala los ejecutantes de las magníficas enseñanzas que reciben en este centro artístico de primer orden que dirigen el ilustre maestro José Valls y su esposa la señora Margarita Pérez. Habrá también recitaciones a cargo de Santiago García Ortega que entre otras recitará la famosa poesía «Las Carretas», del doctor Agustín Acosta, la cual oirá el propio autor que ha prometido su asistencia al concierto; atractivos todos que harán que el acto del domingo en el Conservatorio «La Milagrosa» sea un acontecimiento artístico.

Durante todo el día habrá exámenes además para los alumnos incorporados así como de los Colegios La Salle, Belén, Champagnat de la Víbora, Academia de La Salle de Carlos III, Colegio de la Salle de Marianao y de las Teresianas.

Suscríbase al DIARIO DE LA MARINA por los teléfonos M-7911, M-7912 y M-7913, y por medio de sus agentes en todo el territorio nacional

ESTADO DEL TIEMPO

Nota del mediodía del martes:

En la mitad oriental de los Estados Unidos hay altas presiones extendidas por la costa del Atlántico y mitad nordeste del Golfo. Desde Texas hacia el sur y sudeste la presión está moderadamente baja extendiéndose el bajo barómetro por el resto del Golfo y el Mar Caribe.

Pronóstico para hoy miércoles:

Buen tiempo, excepto variable en extremo occidental. Vientos flojos a moderados. Algunas lluvias diseminadas por el territorio, más probables en occidente.

Observatorio Nacional.

LA COMEDIA: MAGNIFICO PROGRAMA OFRECE HOY

La función de esta noche en el Teatro de la Comedia, catedral del género teatral cubano, está llena de atracción. Dos obras que han gustado al público y la han entusiasmado, figuran en el programa: «El Jefe le la Revolución» la divertida y punzante revista de actualidad de Carlitos Robreño y «El Torón», obra estrenada anoche con verdadero éxito y que sirvió para el debut del popularísimo actor cómico, Adolfo Otero, «el gallego» que hace reir al público hasta más no poder.

A propósito de Otero, diremos que su presentación anoche en la escena del Teatro de la Comedia fué un acontecimiento teatral. Su aparición fué saludada por el público con una salva de aplausos, prolongada, sincera, espontánea. Durante el transcurso de la obra Otero «se metió al público en el bolsillo» como se dice en el argot teatral. En «El Torón» hizo reir a más no poder y en «El Jefe de la Revolución» realizó tal trabajo que la obra parecía nueva para el público, dada la novedad de sus caracterizaciones. Adolfo Otero ha demostrado, una vez más, su inmensa popularidad y lo apreciable de su labor en el teatro cubano.

El próximo viernes estreno de «Volando desde Miami», de Castells y Meluzá Otero, musicalizada por Rodrigo Prats. En esta obra se presentará el nuevo baile «Big Appel» que hace sensación actualmente en los Estados Unidos.

El día 9 beneficio de Alberto Garrido, con dos estrenos y variedades.

TRIANON: «BLANCA NIEVE Y LOS 7 ENANITOS». (En inglés)

Ultimas exhibiciones hoy en este simpático Teatro del Circuito Carrerá, de la copia en inglés de la mundialmente triunfante película de Walt Disney «Blanca Nieve y los siete enanitos», la película que no reconoce rival y que es la admiración de grandes y chicos. «Blanca Nieve y los siete enanitos» se exhibe hoy en las tandas elegantes de 5.15 y 9.45. Y el otro film del programa es un interesante super joya R. K. O. Radio titulada «El misterio del Camerino» donde actúan Zasu Pitts, y James Gleason. Precios luneta 60 centavos, Balcony 40 centavos, Niños (en luneta y balcony) 20 centavos. Mañana: Grande programa R. K. O. Radio a las 5.15 y 9.45 «El placer de vivir», 90 minutos de alegría y optimismo mismo sin igual, deliciosamente combinados en escenas ultra-motriz Irene Dunne, encarnando el papel de Maggie Garrett, la predilecta del público, pero explotada por su maliciosa familia, hasta que conoce a su verdadero amor en la persona de Dan Brewster (Douglas Fairbanks Jr.), actuando también Alice Brady, Guy Kinbee, Lucille Ball y Marjorie Lord. Lunes Artistas Unidos presentan su legítimo orgullo «Goldwyn Follies» el maravilloso superespectáculo en colores de Samuel Goldwyn, con las más refulgente estrellas de la pantalla, el radio y la escena. El miércoles, el gran éxito de risa R. K. O. Radio «Domando al bebé» por Katherine Hepburn y Gary Grant.

NEPTUNO: «HURACAN» Y «EL INFIERNO DEL BOSQUE»

Hoy presentan Artistas Unidos al nuevo ídolo John Hall y a la exótica y escultural Dorothy Lamour, en el espectáculo más hermoso y espectacular nunca visto en la pantalla «Huracán». Completa el programa la emocionante film «El Infierno del Bosque» con Grace Bradley y el Noticiario Universal. Los precios 15 cts. de 2 y media a 6 y media y 20 centavos después. Niños a todas horas 10 centavos.

Mañana, la adorable Simone Simon en la exquisita comedia musical «No me quieras tanto», y Tyrone Power y Loretta Young, en «Segunda luna de miel». Viernes, nuevamente «No me quieras tanto», y Shirley Temple en «Heidi». Sábado y domingo, Fredric March y Franciska Gaal en la formidable super-producción de Cecil B. de Mille «El Bucanero», y Tony Martin y Shirley Deanne en «Vivan las jiras». El lunes, el triunfo máximo del cine mexicano «Ora, Ponciano», con el Chato Ortín.

OLIMPIC: R. NOVARRO EN «EL SHEIK Y LA DONCELLA»

¡Otra vez el amante romántico y fiero del desierto en acción: Ramón Novarro, reverdeciendo sus laureles, en la magnífica super joya «El Sheik y la doncella», con la colaboración de Lola Lane y Kathlyn Burke. Un romance apasionado bajo la pálida luna del desierto y sobre sus candentes arenas. Conjuntamente y complaciendo innumerables peticiones, estreno de la inolvidable film «La esquina del pecado», con Irene Dunne y John Boles. Completa el programa el Noticiario Fox Movietone. Los precios, 20 centavos por la tarde y 30 centavos por la noche. Niños a todas horas 15 centavos y tertulia familiar 20 centavos por la tarde y 15 centavos por la noche.

Mañana, el mayor éxito del cine español «Ora, Ponciano» con Chato Ortín, Chaflán, el As del toreo Jesús Solórzano, Consuelo Frank y Carlos Villarías. ¡La película que lo tiene todo: drama, baile, gracia, emoción, amor, música...! ¡El número uno de la producción hispano parlante...! Conjuntamente se estrenará el espeluznante drama de gangsters «La Caza del malvado». El sábado y domingo, el programa más cómico de 1938; José E. Brown (Bocaza) en «Financiero sin dinero» y Jimmy Durante en «Cantos de Juventud.»

FLORENCIA: «NOBLEZA BATURRA» Y «MORENA CLARA»

Un gran homenaje rendirá hoy la empresa de este nuevo teatro, a la estrella máxima del cine en español, Imperio Argentina, presentándola en sus dos más grandes triunfos, «Nobleza Baturra» y «Morena Clara». Completa el programa el Noticiario Fox Movietone. Los precios 15 centavos de 2 y media a 6 y media y 20 centavos después. Niños a todas horas 10 centavos y tertulia familiar 10 centavos.

Mañana, la reina del tango, Libertad Lamarque, en su más glorioso triunfo «La ley que olvidaron» y la magnífica film «Sucedió en Mandalay».

El viernes, el triunfo definitivo del cine mexicano «Ora, Ponciano», con Chaflán y el Chato Ortín; la película que no tiene todo: drama, baile, gracia, emoción, amor, música y alegría. ¡El número uno de las producciones hispanas...! El lunes, Ramón Novarro en «El Sheik y la doncella».

INFANTA: «UNA NACION EN MARCHA»

Formidable programa orece hoy a su numeroso y distinguido público el gran teatro Infanta del circuito Carrerá, de Infanta y Neptuno teléfono U-3700 con dos soberbias producciones siendo la principal «Una nación en marcha» con Joe McCrea, Frances Dee y Lloyd Noland; la grandiosa epopeya que incorpora a la vida de los Estados Unidos el oeste norteamericano, la más espectacular de las películas, donde vemos una romántica historia de amor y sacrificio, de oro y sangre... A continuación se exhibe la cinta «Cadenas de amor» con Elissa Landi, Kent Taylor y Frances Drake; una película donde vemos el dramático conflicto cuyo eje va girando alrededor de la vida de una mujer casada que encuentra a su anterior consorte a quien daba por muerto... Completa el programa el Noticiario y la variedad «Desfile de porrazos».

Mañana: «Huapango» y «Tenía que ser tuya».

El sábado: «Un yankee en Oxford».

GACETILLAS

AUDITORIUM: R. Taylor en «UN YANKEE EN OXFORD»

Sin duda alguna, Robert Taylor es uno de los grandes favoritos de la pantalla. Sus sucesivos triunfos en su corta pero brillantísima carrera artística, le han llevado al pináculo de la fama. La Metro nos lo presenta ahora en una magnífica super-producción, positivamente original que tiene por título «Un Yankee en Oxford», desarrollada principalmente en la famosa Universidad y donde Robert Taylor encarna, magistralmente, el papel de importancia, al lado de un grupo de estrellas tales como Maureen O-Sullivan, Lionel Barrymore y Vivien Leigh. Por las tandas elegantes de 5.15 y 9.45, pasa por la pantalla «Un yankee en Oxford». Y en los turnos de 4 y 8.30 la sensacional joya «El hombre número 13» con Weldon Heyburn e Inés Courtney. Precios: luneta, tarde 30 centavos. Noche 40 centavos. Niños 20 centavos. Tertulia 10 centavos.

Mañana de 4 a 7: La función de la risa—180 minutos de carcajadas a granel—, selección de 10 cartones en colores y 5 comedias. Programa para deleite de grandes y chicos. Luneta mayores 30 centavos. Niños 20 centavos. Tertulia 10 centavos. Por la noche a las 9 único recital poético de la genial Berta Singerman. Precios, luneta numerada $1.00. Primer Balcony 60 centavos. Segundo 30 centavos. Viernes: Homenaje a la soprano Lily Pons (a las 4) «La muchacha de París» (a las 5.15) «El ruiseñor del Cabaret». Por la noche «Los Colony Players» presenta «The Vinager Tree», comedia en inglés en tres actos. El día 8 a las 5: Homenaje al maestro Ernesto Lecuona con el más grande de los programas.

PAYRET: «CANCION DEL ALMA»

Con la presentación de la linda película «Canción del alma» Payret, se anota otro gran éxito, pues ha gustado extraordinariamente, tanto por su argumento como por sus lindas canciones, tan colosalmente cantadas por el gran actor Rafael Falcón con Vilma Vidal. «Entre tú y yo» y «Estás como Rifle» así como «Canción del alma» son verdaderos hits musicales que cantará toda la Habana. Con Rafael Falcón y Vilma Vidal completa el reparto Pardeve, así como el famoso trío Asensio del Río, que cantó en «Jalisco».

El programa se completa con la super producción Warner de gran risa y emoción «La Secretaria de su marido», una revista, un cartón y una variedad musical. Los precios son 20 centavos mayores hasta las 6 y 30 y 30 centavos después. Niños 10 centavos, Tertulia 10 centavos.

Mañana «Canción del alma» y «La cuna vacía».

El lunes Pepe Arias, el más genial de los cómicos argentinos en su linda película «El maestro levita».

LUNES 6 ESTRENO PAYRET VEA a PEPE ARIAS

"MAESTRO LEVITA"

VEASE MAS GACETILLAS EN LA PAGINA OCHO

M.E.C.D. 2016

El Mejor Negocio
Para DAMAS, CABALLEROS Y NIÑOS
Ultima Semana
VENTA DE MAYO
ROPA, SEDERIA Y CONFECCIONES
"LA OPERA"
GALIANO Y SAN MIGUEL
(La Esquina del Ahorro)

CRONICA HABANERA

EN LOS QUINCE

Cumple hoy los quince años, la edad suspirada de los quince, una señorita de dulce belleza a la que nos complacemos en saludar: Judith Mejía y Maderne.

En la residencia de sus tíos, el Representante a la Cámara Alberto Meneses, y de su gentil esposa, Esther Maderne, recibirá la linda Judith a sus amistades.

Felicidades.

LA SEÑORA DE ESTEVEZ.—En el Instituto Clínico de la Habana se encuentra recluída desde hace varios días, la joven y bella dama Nena Montalvo de Estévez.

La señora de Estévez, por cuyo restablecimiento hacemos votos, está bajo tratamiento del doctor Fernando Díaz Rojo.

EL ALMUERZO DE HOY.—En el Country Club se celebrará hoy el almuerzo mensual de señoras que tan concurrido resulta siempre.

Numerosos son los parties que se hallan concertados, entre los que figura el de la bellísima dama Consuelito Boullosa de Ernst que próximamente regresará a los Estados Unidos donde reside.

Tema para la crónica.

EL RECITAL DE LA SINGERMAN.—Mañana, jueves, a las nueve de la noche, ofrecerá un recital de poesías en el «Auditorium» la notable recitadora argentina Berta Singerman.

Trátase de un gran recital nocturno que ofrecerá la excelsa artista en honor de la sociedad habanera que tanto la admira.

Las localidades están numeradas y se agotan por días.

Un éxito completo le auguramos.

OPERADO.—En la Clínica de Reyes ha sido operado días pasados de las amígdalas, con éxito satisfactorio, el estimado compañero en el periodismo Rafael González Muñoz.

Un nuevo éxito del doctor Carlos de Lejarza, el joven y notable cirujano, que la practicó.

VIAJERO. — Mañana, jueves, embarcará por la vía de la Florida el joven ingeniero agrónomo Manuel A. Tamargo, Jefe de Negociado de Granos y Tubérculos de la Secretaría de Agricultura, quien va como delegado de aquel departamento a distintas Universidades y Centros Científicos de los Estados Unidos y Canadá para realizar estudios en relación con su alto cargo.

El joven Tamargo se propone hacer la presentación oficial de las distintas investigaciones realizadas en Cuba durante este último año, las cuales forman parte de su tesis de grado para el Master Degree, de la Universidad de Louisiana.

UN EXITO EXTRAORDINARIO.—Tal ha sido la acogida que nuestra buena sociedad ha dado al libro de nuestro querido compañero y amigo, el ingeniero José Caminero, «Lo que yo vi en Europa».

La primera remesa enviada a «El Encanto» quedó agotada la semana pasada.

La obra de Caminero es, en realidad, absorbente y merece ser leída. Las cosas más interesantes que hay que ver en la Europa occidental están allí descritas en forma tal que su lectura equivale a un viaje por el Viejo Continente.

UN CONCURSO ORIGINAL.—Un interesante y original concurso de jardines pintorescos y fachadas artísticas, acostumbran celebrar todos los años entre los vecinos del Reparto Ampliación de Almendares los señores Mendoza y Co., administradores de aquel Reparto, estimulando con ello las bellezas y el buen gusto del lugar.

El domingo en los salones de la Asociación de Propietarios y Vecinos del Reparto Almendares, sociedad que preside el doctor Romeu, tuvo efecto el acto de la entrega de los premios a los vecinos concursantes. En el concurso de jardines obtuvo el primer premio, consistente en un cheque de 100 pesos el señor Eric Rosé, inquilino de la casa Avenida 9 esquina a calle 10 y el segundo—$50.00—el señor Conrado F. Elsner, propietario de la casa calle 12 esquina a Avenida 12. Además se dieron menciones honoríficas a las siguientes personas:

Matilde Soler viuda de Alvarez, Calle 12 esquina a Avenida 12.

Dolores Rivera de Fernández Boada, calle 9 esquina a Avenida Quinta.

Fernando Mesa, calle 12 esquina a Avenida 11.

Javienta W. de Posse, calle 12 entre Avenidas 1 y 2.

Salvador Castañeda, calle 13 entre Avenidas 2 y 3.

E. M. de Muñiz, calle 13 entre Avenidas 3 y 4.

Señora de Torroella, calle 12 entre Avenidas 7 y 8.

Señora de Espino, calle 11 entre Avenidas 5 y 6.

El jurado estuvo formado por personas tan distinguidas como los señores Max Borges, ex-Secretario de Obras Públicas; doctor Armando Mencía, ex-Secretario de la Liga de las Naciones y Enrique Duque de Estrada, de Mendoza y Co. No se pudo en el primer recorrido efectuar el Concurso de fachadas artísticas, por tener el señor Max Borges distintas construcciones en dicho Reparto, y haber éste, espontáneamente renunciado.

Después se nombró otro jurado compuesto por el señor Jorge Luis Echarte, ex-Secretario de Obras Públicas y Estado, el doctor Domingo Romeu, abogado y notario prestigioso y el señor Enrique Duque de Estrada, buen amigo nuestro. Estos señores hicieron un amplio recorrido por el Reparto, acordando conceder los premios de «Fachada Artística», a los señores Conrad F. Elsner, de calle 12 y Avenida 12 y Salvador Castañeda, de calle 13 entre Avenida 2 y 3, cuyos premios eran de 100 y 50 pesos. También dicho jurado acordó concederles menciones honoríficas a las personas siguientes:

Dolores Rivera de Fernández Boada, de 9 esquina a Avenida 5.

Javienta W. de Posse, 12 entre 1 y 2, Avenidas.

Herminia N. de Hernández, de 12 entre Avenidas 10 y 11.

Elisa Fortún de Toroella, 12 entre Avenidas 7 y 8.

María García de Espino, calle 11 entre Avenidas 5 y 6.

Eric Rose, Avenida 9 y calle 10.

Acordó el jurado recomendar la supresión de muros exteriores que restan belleza a muchos jardines que merecen ser admirados desde el exterior, y que siembren árboles frutales, como naranjos y limoneros, como motivo de sombra y fondo de los jardines.

El acto del domingo terminó con su buffett a todos los asistentes.

(Continúa en la página NUEVE)

Rusia quejosa de que no le toleren actuar en España

La medida británica sobre el cierre de las frontreas fué muy combatida por el Izvestia

MOSCU, mayo 31. (AP).—El periódico «Izvestia» indicó ayer que la Rusia soviética se opondrá deliberadamente al plan de los ingleses para resucitar la patrulla de no intervención a lo largo de la frontera entre España y Portugal.

La Gran Bretaña propuso el jueves pasado a la subcomisión de nueve naciones del Comité de Neutralidad de Londres que se cerraran las fronteras hispano-francesa e hispano-portuguesa por un período de treinta días, quince días después que llegaran a España las comisiones internacionales que han de contar y supervisar la retirada de los extranjeros que combaten tanto al lado del Gobierno de Barcelona como del régimen de Burgos.

En el caso de que la retirada de los voluntarios se realizara a satisfacción del Comité, propuso que las fronteras siguieran cerradas durante otros diez días.

Entre los puntos que forman parte del plan figura la restauración del control en el mar y en los puertos españoles.

La Rusia soviética fué la única nación que se opuso a las proposiciones y el intervalo de tiempo comprendido entre la sesión de la sub-comisión la semana pasada y la que celebrará esta semana se dedicará a hacer presión sobre Rusia para que modifique su actitud.

La indicación la hace E. Alexandroff, en un artículo que publica «Izvestia» órgano del Comité Central Ejecutivo de la Unión soviética.

Refiriéndose al plan inglés dice:

«Los fascistas desean cerrar la frontera franco-española con el fin de cegar el paso de material de guerra y municiones a Barcelona y mantener al mismo tiempo amplias oportunidades para suministrar armas a Franco por mar.

Los intervencionistas fascistas desean asegurar por lo menos 40 días para una ofensiva contra las tropas republicanas, privadas de la oportunidad de recibir refuerzos de material.

Si la evacuación de los voluntarios extranjeros se demorara más de 40 días, dice el complaciente de Lord Plymouth (Presidente del Comité de No-intervención), no se negaría a conocer un nuevo aplazamiento para la retirada de los voluntarios, hasta asegurar la victoria final de los intervencionistas.

De esta manera las proposiciones inglesas representan un esfuerzo encaminado a obligar al Comité de Londres a prestar ayuda directa a Franco y a los intervencionistas y a dirigir la organización de la intervención en la guerra española contra la República».

«El gobierno soviético—agrega—no asumirá en ninguna circunstancia la responsabilidad de apoyar a los insurgentes y suprimir la república».

Los NERVIOS no le dan reposo

Mujeres que se sienten atormentadas y abatidas, ¡lean detenidamente!

La Naturaleza no ha dispuesto que la mujer sufra el tormento de unos nervios que parecen próximos a estallar, se sienta abatida y no pueda dormir. En usted está el evitar innecesarios sufrimientos.

El organismo femenino es un aparato delicado al que afectan toda clase de preocupaciones, especialmente las que originan en desarreglos peculiares de la mujer, minándolo y debilitándolo.

Resuelva comenzar hoy mismo a cuidar su salud. Tome el famoso Compuesto Vegetal de Lydia E. Pinkham, hecho *especialmente para la mujer*, de benéficas hierbas y raíces. Deje que ayude a la naturaleza a tonificar su organismo, aplacando la inquietud de sus nervios, aliviándole los dolores de cabeza y de espalda, disminuyendo el malestar de los desarreglos femeninos, dándole nuevas fuerzas para disfrutar de la vida.

Desde hace más de 60 años unas mujeres se dicen a otras que "para sentirse bien" no hay como Pinkham... y la experiencia lo ha probado en muchísimos casos. Pruébelo usted.

a 98 de cada cien les hace BIEN

Compuesto Vegetal de Lydia E. Pinkham

SERA AHORA DIRECTA LA CORRESPONDENCIA ENTRE NUESTRO PAIS Y BRASIL

El Secretario de Comunicaciones, señor Francisco Gómez, ha ordenado a la Administración de Correos de la Habana que prepare y expida despachos cerrados y directos, de correspondencia, con destino a la Oficina de Cambio de Río de Janeiro, Brasil. Quedará implantado así el intercambio entre las dos capitales, directamente.

Desde hace tiempo se venía estudiando esta organización que será altamente beneficiosa para las administraciones postales de ambos países y para sus relaciones comerciales.

Creación de estaciones de telegrafía sin hilos, de Radio y cambio de frecuencia

Se ha creado una estación y servicio radiotelefónico entre El Pontón y Caibarién, de suma necesidad en aquella zona, y la cual se ha realizado sin costo alguno para el Estado. El Sub-secretario de Comunicaciones doctor Emilio Campos Lozano, firmó en la mañana de ayer el acuerdo pertinente.

Atenderá el servicio, cobrando al público diez centavos por minuto de diálogo, el Patrón de El Pontón.

—Por resolución del señor Secretario de Comunicaciones, la estación radioemisora CMBK ha pasado a ocupar la frecuencia de 680 kilociclos, y la CMCG la de 1500 kilociclos.

—Por conducto del Cónsul de Cuba en Marsella, Francia, ha solicitado el propietario del yate «Waves Flower», señor Luis González Estefani, permiso a nuestra Secretaría de Comunicaciones, para instalar a bordo del mismo un puesto receptor y emisor de telegrafía sin hilos.

OMNIBUS DE CAMAGÜEY
(LOS MEJORES DE CUBA)

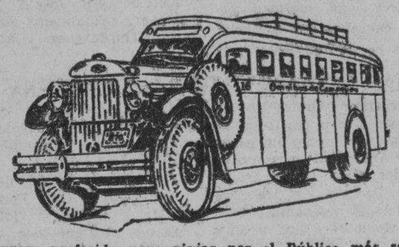

La Empresa preferida para viajar por el Público más selecto al que ofrecemos: Seguridad, Confort y Puntualidad.
HORAS DE SALIDA DE LA HABANA PARA EL INTERIOR DE LA REPUBLICA
A PARTIR DE MAYO 23 DE 1938

5.00	A.M.	— Directo	a Santiago de Cuba
7.00	„	— „	„ Cienfuegos
7.30	„	— „	„ Camagüey
9.00	„	— „	„ Camagüey
11.30	„	— „	„ Sta. Clara.
1.00	„	— „	„ Santiago de Cuba
2.30	„	— „	„ Cienfuegos
4.30	„	— „	„ Santiago de Cuba
7.30	„	— „	„ Santiago de Cuba
9.30	„	— „	„ Camagüey
11.30	„	— „	„ Santiago de Cuba
12.00	M	— „	„ Cienfuegos

Viaje por la Empresa que cuenta con una flota integrada totalmente por espléndidos coches «Pullman» equipados con asientos reclinables, montados sobre sólidos chassis marca «Mack» y provistos de Frenos de Aire «Westinghouse».
Servicio de Expreso para paquetería
OMNIBUS DE CAMAGÜEY
Paseo de Martí No. 95 — por Zulueta
Teléfonos: M-1715 y M-4838

¡¡Ultimos días!!
Venta de Cierre

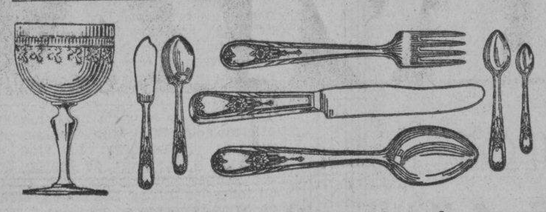

No deje pasar estos días finales sin aprovechar nuestros precios de
VERDADERA LIQUIDACION
BACCARAT — PORCELANAS — LAMPARAS
CUBIERTOS — ARTICULOS PARA REGALOS
CASA VERSALLES
NEPTUNO 24 Entre Industria y Consulado (Frente al Teatro «Encanto»)

GRAN VENTA 5° ANIVERSARIO

NUESTRA GRAN FIESTA DE CUMPLEAÑOS EN LA QUE LE BRINDAMOS EXCEPCIONALES OFERTAS EN TODOS NUESTROS DEPARTAMENTOS

Faja de lastex 35 c

● Por vía de ejemplo hoy presentamos algunas de las ofertas que le brinda nuestro Departamento de Fajas, pero nuestra Gran Venta QUINTO ANIVERSARIO no se limita a ciertos artículos ni a ciertos Departamentos. Todas nuestras colecciones de vestidos, sombreros, fajas y artículos de playa y sport han sido sometidas a excepcionales rebajas.

Venga a nuestra Gran Fiesta de Cumpleaños y aproveche las espléndidas oportunidades que en ella le brindamos. Aunque no sea a comprar, venga de todas maneras, y le aseguramos pasará un rato agradable admirando las maravillosas ofertas que en todos nuestros Departamentos le brindamos.

Sánchez y Arce

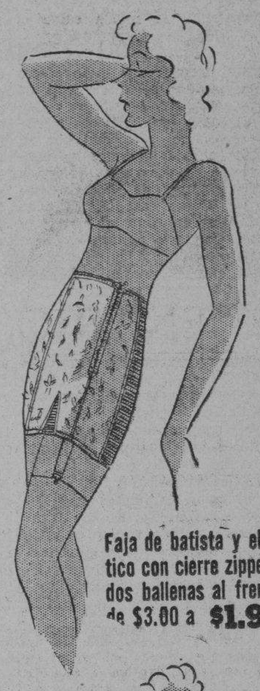

Faja de batista y elástico con cierre zipper y dos ballenas al frente, de $3.00 a $1.95

Corselete de encaje de lastex y satín lastex, de $12.00 a $7.95

Faja de satín y satín lastex con cierre zipper a un lado, de $5.00 a $3.75

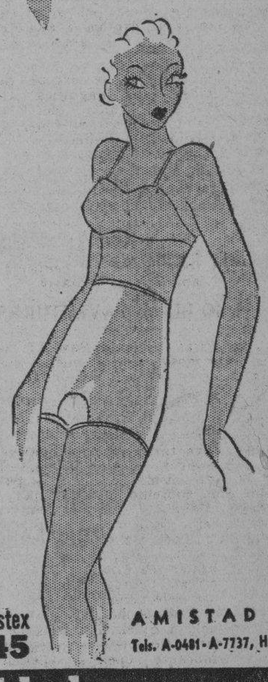

Pantalón de satín lastex de $3.50 a $2.45

AMISTAD 76
Tels. A-0481 - A-7737, Habana

Aproveche las espléndidas oportunidades de nuestra gran fiesta de cumpleaños

Importante marcha de práctica han de iniciar en el mes de junio numerosos alumnos de tres Escuelas Militares

En la ruta este contingente de estudiantes visitará los lugares más interesantes de la provincia de La Habana. Llevarán planta de radio, planta eléctrica y su equipo

El Cuartel General del Ejército Constitucional, por medio de la Orden General, número 90, ha dispuesto que se efectúe por los alumnos de la Academia de Artillería, Escuela para Oficiales y Escuela de Aspirantes a Oficiales, una práctica de marcha de instrucción de Caballería e Infantería, de acuerdo con lo dispuesto y que cubrirá la ruta e itinerario siguientes:

Rta de la Escuela de Oficiales Mes de junio

8.—Habana; Víbora; Arroyo Naranjo; Calabazar; Rancho Boyeros.

9.—Rancho Boyeros; Santiago de las Vegas; Rincón; Bejucal; Cuatro Caminos; Buenaventura; Quivicán.

10.—Quivicán; San Felipe; San Antonio de las Vegas; Guara.

11.—Guara, Melena del Sur; San José; Nombre de Dios; Güines.

12.—Acampado en Güines.

13.—Güines; Río Seco; San Nicolás.

14.—San Nicolás; Zaldívar; Todos los Santos; San Julián; Concordia; Madruga.

15.—Madruga; Foco;; Economía; Ceiba Mocha.

16.—Ceiba Mocha; Paso del Medio; La Julia; Los Molinos; Matanzas; Mena; Yumurí.

17 al 20.—Acampado en Yumurí.

21.—Yumurí Corral Nuevo; Santa Cruz; Cuatro Pasos; Canasí.

22.—Canasí; Calderón; Jibacoa; Romero; Cuatro Caminos; Echevarría; Central Hershey.

23.—Acampado en Central Hershey.

24.—Central Hershey; Talanquera; Colorada; Ojo del Agua; San Antonio de Río Blanco; Jaruco.

25.—Jaruco; Galafate; San Miguel; Trinidad; Tivo Tivo; Campo Florido.

26.—Campo Florido; Minas; La Gallega; Bacuranao; Guanabacoa; Luyanó; Atarés.

Se designa Jefe de la Columna de la Escuela para Oficiales al Comandante Basilio González y Santana S. D. de la Academia Militar.

La Escuela de Aspirantes a Oficiales.

8.—Castillo del Morro; Casa Blanca; Guanabacoa; Bacuranao; La Gallega.

9.—La Gallega; Minas; Campo Florido; Tivo Tivo.

10.—Tivo Tivo; Cuatro Caminos; San Miguel; Galafate; Soledad; Jaruco.

11.—Jaruco; San Antonio de Río Blanco del Norte; Central Hershey.

12.—Acampado en Central Hershey.

13.—Central Hershey; Echevarría; Cruces; Cuatro Caminos; Jabacoa.

14.—Jabacoa; Desamparo; Las Piedras; La Esperanza; Damos; Semanat; San Ignacio; Canasí.

15.—Canasí; Cuatro Pasos; Santa Cruz; Corral Nuevo.

16.—Corral Nuevo; Mena; Yumurí.

20.—Acampado en Yumurí.

21.—Yumurí; Ceiba Mocha.

22.—Ceiba Mocha; Empalme; Madruga.

23.—Madruga; San Antonio; San Franciscoé Catalina.

24.—La Catalina; Zaragoza; Kilómetro No. 36; Sn José de las Lajas.

25.—San José de las Lajas; Cuatro Caminos; Dique.

26.—Dique; Cotorro;; Santa María del Rosario; San Miguel del Padrón; Villa Mar.

27.—Villa María; Guanabacoa; Cojímar; Castillo del Morro.

Disposiciones

Se ha designado jefe de la columna de la Escuela de Aspirantes a Oficiales, al Capitán Pablo Roque y Orihuela.

El Jefe del Regimiento Cinco, «Martí», dispondrá que un oficial veterinario de dicho mando se persone en los campamentos de la ruta de la Escuela de Oficiales a fin de que atiende al ganado.

El Jefe del Regimiento «4 de Septiembre» ordenará que se presenten al Director de la Academia Militar el día siete de este próximo mes de junio, como agregadas, dos secciones de radio, una planta eléctrica y una sección de transporte a lomo.

El Jefe del Regimiento número Siete, ordenará que se presente ante el Director de la Academia Militar una sección de transporte a lomo. El jefe de la sección de sanidad dispondrá que un oficial médico se presente el día siete de junio, a fin de agregarse a la columna de la Escuela de Aspirantes a Oficiales. El oficial médico de la Academia Militar irá agregado a la columna de la Escuela para Oficiales.

Otros detalles

El Cuartel General del Ejército también ha dispuesto que el capitán Antonio Bilbatua, de la Academia Militar, vaya agregado a la Columna de la Escuela para Oficiales como profesor de Explosivos y Demoliciones.

Como Oficial de la ruta de la Escuela de Aspirantes, actuará el segundo teniente Simón R. Alfonso, perteneciente al Regimiento Sexto y como oficial de ruta para la Escuela para oficiales, actuará el teniente ingeniero Marcos Argudín, del Cuartel General.

También el Cuartel General ha dictado otras disposiciones relacionadas con esta marcha.

ECZEMA o HERPE
Para prontamente aliviar la picazón y ardor, y ayudar a la naturaleza a restaurar el bienestar de la piel, aplíquese generosamente
UNGÜENTO Resinol

GANGAS EN

TRAJES DE PLAYA Y BAÑO		
TRUSAS	„	„
CAPAS	„	„
ZAPATILLAS	„	„
ZAPATOS	„	„
CINTURONES	„	„
BOLSAS	„	„

EL SURTIDO MAS GRANDE Y EL MEJOR PRECIO LO ENCUENTRA EN
"LA YARDA"
BELASCOAIN Y SAN RAFAEL
Presentando este anuncio se le hace el 10% de descuento en estos artículos por todo el mes de Junio

CAMPAÑA CONTRA EL JUEGO

—Los vigilantes Marín y Rubio, detuvieron a Avelino Bello Romero, por haberlo sorprendido cuando en el café de San Miguel y Lealtad, realilaza apuntaciones ocupándole dos pesos y ochenta y cinco centavos, y un lápiz.

—El vigilante 1394, de la Segunda Estación, eutuvo a Evelio García Menéndez, dependiente de la vidriera situada en Misión y Egido, por haberlo sorprendido cuando apuntaba para la bofa y la charada.

—El vigilante 1225, de la Tercera Estación, procedió a la detención de Juan Antonio Rodríguez y Rodríguez, vecino de Dragones 12, por haberlo sorprendido pasando números por el teléfono que está situado en Dragones y Amistad y al registrarlo le ocupó las listas con apuntaciones y la suma de cinco pesos y ochenta centavos.

SUSCRIBASE Y ANUNCIESE EN EL «DIARIO DE LA MARINA»

Para el verano
¡NUEVO!
Macarrones con Queso

M.E.C.D. 2016

GACETILLAS

ROXY: «HUAPANGO»

Un lleno formidable ha de registrarse hoy en el amplio cine Roxy, de 14 y Primera en el Reparto Almendares, a juzgar por el entusiasmo que existe entre sus asiduos por asistir al estreno de «Huapango», la mejor película mejicana que ha llegado a la Habana este año. Esta película tiene todas las características para ser considerada como una super-producción, no sólo por su asunto, el espectáculo musical que presenta, pletórico de hermosas melodías y canciones, sus bailes arrebatadores, entre otros el auténtico huapango, sino por el ambiente tan típico que se advierte en todo el film. Además la interpretación es de lo mejor, Enrique Herrera nuestro compatriota se revela como el mejor actor cómico de la pantalla, viniendo a disputar ese lugar al propio Chaflán, a Cantinflas, a Ortín, a todos los que ahora se distinguen en el cine mexicano como actores cómicos. También se distinguen notablemente Gloria Morell, Martínez Casado y Galo Barcelata, el más famoso cantador veracruzano. Conjuntamente se estrenará otra cinta mejicana que ha de gustar grandemente «Ojos Tapatíos» por Jorge Vélez y Esther Fernández, con lindísimas canciones y preciosos bailes. Los precios serán: 15 centavos luneta por la tarde y 20 centavos por la noche. Niños y tertulia familiar 10 centavos.

Mañana estreno de la grandiosa super-producción «Victoria, mujer y reina».

RIVOLI: «DOMANDO AL BEBE»

Un gran pre-estreno Radio ofrece hoy a sus asiduos, el Cine Rívoli, de 4a. y 5a. Reparto La Sierra «Domando al bebé» una deliciosa comedia de tipo fino, pero que por su humorismo encaja en todos los gustos. Durante su desarrollo, vemos a un pobre profesor de zoología, pasar las de «Caín» entre fieras y su secretaria que era aún más temible que éstas. Con este motivo hay que ver la que se arma y las situaciones hilarantes que se suceden. Intérpretes de los dos roles estelares son Katherine Hepburn y Gary Grant, que en comedia son dos colosos, como lo son en la tragedia y el drama. Completando el programa se presentará el estreno del último Noticiario y la magnífica producción musical «Música para mi dama» donde canta deliciosamente el famoso tenor Nino Martini. Los precios para hoy serán los del primer turno: 20 centavos luneta por la tarde y 30 centavos por la noche. Niños 15 centavos.

Mañana estreno de la interesante y romántica producción «Tenía que ser tuya», con Joan Bennett y Henry Fonda.

RIALTO: «VICTORIA, MUJER Y REINA»

Monumental purograma Radio se estrena hoy en el simpático teatro «Rialto». Desde las 2 y 30. Se trata de una de las películas que más éxito han tenido últimamente. «Victoria, mujer y reina» por la genial estrella Anna Neagle, con el famoso actor Antón Walbrook, y un selecto reparto de primeros actores más. Escenas fastuosas en Tecnicolor, argumento emocionante y con un reparto como jamás se había presentado hasta la fecha. R. K. O. Radio presenta con orgullo una película gigantesca. El programa se completa con la linda película también Radio titulada «El gran desquite» por un selecto reparto de estrellas.

Una revista y un cartón en colores completan este gran programa.

Los precios son: 20 centavos hasta las 6 y 30 y 30 centavos después. Niños, 15 centavos. Mañana: Este mismo gran programa.

El domingo, la mejor matinée. El lunes el estreno más comentado del año «Un yankee en Oxford» por el primer galán de la pantalla Robert Taylor con Mauren O-Sullivan y Lionel Barrymore.

LARA: «A MAMA LE GUSTA EL ARTE». 10 CTS.

Muy soberbio resulta el programa que brinda a sus favorecedores la empresa del elegante y coquetón cine de las familias «Lara», sito en Prado y Virtudes, con el teléfono M-2421, rigiendo siempre el más popular precio de la Habana.

Hoy, en función continua, de 2 de la tarde a 11 y 30 de la noche se exhibirá revista, comedia, estreno de la preciosa, regia, soberbia producción «A mamá le gusta el arte» creación de Alice Brady y Guy Kirbee y estreno de la soberbia, estupenda film «Genio y figura» con Mirna Loy y William Powell.

Precios: luneta 10 centavos a todas horas. Entre y salga cuando quiera. La función es continua.

Mañana: El gran Garrick con Olivia de Havilland, Bryan Aherne y via de Havilland, Bryan Aherne y con Errol Flyn.

REINA: «VALIENTE FAMILIA»

«Valiente familia»: es una familia constituída por unos graciosos artistas que se dedican exclusivamente a hacer reír al público en esta película que no es otra cosa que una carcajada continua. «Valiente familia» es la comedia más graciosa que se ha filmado hasta la fecha interpretada por cómicos de primera línea como son Jack Haley y E. E. Horton. «Valiente familia» es la mejor interpretación de Ann Solthern secundada por artistas de fama internacional.

Un triunfo más se anotará la Empresa de López y Rouco al haber confeccionado para hoy un programa estupendo a los precios de 15 centavos la luneta hasta las 5 y media y 20 centavos después y la cómoda tertulia familiar 10 centavos.

La otra producción a exhibirse hoy será «El Infierno del Bosque» magistralmente interpretado por Jack Holt, secundado por Grace Bradley.

La revista Fox Movietone con los últimos acontecimientos mundiales y un divertido cartón son el complemento del programa.

Mañana: «La Hermana San Sulpicio» y «El Barbero de Sevilla».

PRADO: «TRES LANCEROS DE BENGALA»

Hoy exhibe «Prado» el elegante teatro de Prado y Trocadero como siempre en su acostumbrada matinée de 2 y tandas de 5 y 8 y 15, dos formidables joyas por el más bajo precio de 10 centavos luneta o preferencias. Primeramente la super-producción espectacular llena de acción «Contrabando humano» por la genial actriz Anna May Wong y la película que es un galardón de triunfo, interesante como ninguna «Tres lanceros de bengala» por el apuesto actor Gary Cooper y Franchot Tone. Mañana, Jean Harlow en su último triunfo «Jugando a la última carta» con Robert Taylor, y la emocionante cinta «Bajo el manto de la noche» por Edmund Lowe. El viernes «La muchacha de París» por Lily Pons y «Los Cadetes de la Armada» por James Ellison.

VERDUN: «LA VUELTA DEL RUISEÑOR»

En función continua desde las 2 de la tarde presenta hoy este predilecto teatro, el único que ofrece su espectáculo al aire libre, a la excelsa diva ídolo del mundo entero Grace Moore con la colaboración de Melvyn Douglas, en el más glorioso de sus triunfos: «La vuelta del ruiseñor». Conjuntamente se exhibe la bellísima producción «Bodas de contrabando», con Rosalind Keith y Charles Quigley y como complemento del programa el Noticiario y un gracioso cartón. Los precios: 15 centavos luneta hasta las 6 y 30 y 20 centavos después. ¡Los precios: 15 centavos y la tertulia con butacas 10 centavos a todas horas.

El domingo próximo a las 10 de la mañana formidable tanda infantil con una selección de comedia y cartones. Los precios para esta función 10 centavos luneta y 5 centavos tertulia.

ACTUALIDADES: «UNA MUJER SOLA»

«Actualidades», el confortable y elegante cine de las familias, sito en Monserrate 8 y 10, con el teléfono M-5575, ofrece hoy un programa muy regio a sus favorecedores, rigiendo como siempre los más populares precios.

En función continua, de 2 de la tarde a 11 y 30 de la noche se pasa por la pantalla gigante revista, comedia, estreno de la soberbia, regia, preciosa super-producción «Una mujer sola» con Ann Stenn y Henry Wilcoxon y estreno de la divertida, grandiosa super-comedia musical «El hijo de Alí Babá» la última creación del popular cómico Eddie Cantor.

Mañana: «Noches de gloria» con Esperanza Iris, «El despertar del payaso» y episodio 4 de «La flecha sagrada».

LIRA: «LA DIABLITA MENTIROSA» 10 ctc.

Las carteleras del favorito y elegante cine «Lira», de Industria y San José, con el teléfono M-4474, ofrecen hoy un programa soberbio a sus asiduos, en su día popular, rigiendo precios popularísimos.

En función continua de 1 y 30 de la tarde a 11 y 30 de la noche se pasa por la pantalla gigante, revista, la comedia «Especialista en coartadas, estreno de la grandiosa, regia, muy preciosa producción «La diablita mentirosa» con Carole Lombard y Fred MacMurray y estreno de la soberbia, colosal fim en español «Retoño de México».

Precios: 10 centavos mayores y 5 centavos los niños a todas horas. Entre y salga cuando quiera.

Mañana, dos estrenos: «El gran desquite» y «Noche de bohemios» y comedia.

MAJESTIC: «ALLA EN EL RANCHO CHICO»

Muy concurrida ha de verse hoy la sala del cine «Majestic» de la calle de Consulado No. 116 con el teléfono M-4477, debido a que se llevará a la pantalla dos estupendas super-producciones, ambas habladas en español.

El teatro abrirá sus puertas a las dos de la tarde, exhibiéndose revista de asuntos mundiales, cartón en colores, comedia, Emilio Fernández y Carmen Conde en «Adiós, Nicanor» y como complemento el Chato Ortin Jr. secundado miles de artistas infantiles en «Allá en el Rancho Chico». No deje de ver esta producción, en la que Ud. hallará, música típica mejicana, Huapangos, y risas a granel y todo interpretado por artistas infantiles mejicanos.

Los precios para hoy son, hasta las 6 y 30, 10 centavos la luneta, después 15 centavos tertulia, damas y niños 5 centavos, caballeros, 10 centavos.

Mañana, «Morfina o veneno social» y «Madres culpables» de Glean Boles. El viernes, sábado y domingo, la película musical más suntuosa del año «Rosalía» con E. Powell y N. Eddy.

VIVES: «DESFILE TRIUNFAL». 10 CTS.

Por la pantalla del coquetón cine «Vives», de la calle B, entre 27 y 29, en el Vedado, teléfono F-3128, desfilará hoy, un regio programa, desenvuelto en la forma siguiente: A las 4 y 30 y 8 y 30 revista, la misteriosa cinta, «Doce asesinos y un muerto», por Onslow Stevens y Esther Ralston, y la maravillosa cinta musical, «Desfile triunfal», por Francis Langford y Phil Regan, con la colaboración de las populares orquestas de Eddy Duchin y Duke Elligton. Precios populares: Tanda, mayores 10 centavos y niños y tertulia 5 centavos. Noche, 15 centavos y niños y tertulia 10 centavos. Mañana, la sensacional obra de un fondo altamente moral, pero aprobada sólo para mayores, «Morfina o Veneno Social», por Noel Madison, y «Reformatorio femenino», por Ann Shirley. El viernes la serie completa de «El Imperio Submarino», tres horas de emociones y aventuras, en un país debajo del océano. El sábado y domingo, «Rosalía».

Hoy y todos los lunes y miércoles

A las 9 y 30 P. M.

Radioemisora CMQ (600 Kc.) y COCQ (31M.)

HOY cantará TITO CORAL

célebre barítono hispanoamericano presentado por

CAFIASPIRINA

el producto de confianza contra dolores y malestares

BAYER

CUATRO CAMINOS: «ORA PONCIANO» CON EL CHAFLAN

Las mejores películas para su distinguido público es el lema de la empresa del super-coliseum de Belascoaín 637, teléfono M-3676.

El programa seleccionado para hoy no puede mejorarse al figurar en cartelera «Ora, Ponicano» a precios populares de 15 centavos antes de las 6 y 30 y 20 centavos después. Niños y la regia tertulia familiar con las más cómodas butacas, 10 centavos a todas horas.

«Ora Ponciano» superior a «Allá en el Rancho Grande». Eso dice, en el número del 25 de abril de 1937, de «Revistas de Revistas», de México, el escritor Hugo del Mar.

«Ora, Ponicano» puede catalogarse como una verdadera super-producción interpretada por los mejores artistas, tales como, Chato Ortín y Chaflán los ases de la comicidad, Lorenzo Barcelata, el más grande compositor que hemos conocido, y, a más del selecto elenco de extras figuran Jesús Solorzano, Consuelo Frank, Carlos Villarias, María Calvo y Mercedes Azcárate.

También se exhibe la película más misteriosa e intrigante que lleva por título «Londres de noche» con George Murphy y Rita Johnson.

Una revista y un cartón completan el programa.

El viernes: Gran homenaje a Charlo el rey del tango, presentándose en el turno exclusivo de 9 y media, conjuntamente con su mejor película «Puerto Nuevo» y «La vida es así» o «Callejón sin salida». En esta función se regalarán fotos tamaño postal de Charlo así como se rifará una gran ampliación con su marco dedicada a la persona agraciada.

GRIS: «VICTORIA, MUJER Y REINA»

Muy grandioso es el programa combinado para hoy por la Empresa Hendrich-Fernández Ledón, del favorito y moderno cine «Gris», de Baños y 17, en el Vedado, con el teléfono F-4292.

En tandas a las 4 y 8:30, se exhibirá el estupendo, formidable drama «Rebelión», con Barbara Stanwyck y Preston Foster.

En turnos preferentes, a las 5:30 y 9:45 revista, la variedad «Templos del silencio» y estreno de la maravillosa joya cinematográfica «Victoria, mujer y reina», creación de la nueva estrella Anna Neagle y Anton Walbrook. Jamás mujer alguna amó como esta Reina. Sus más íntimos secretos revelados por primera vez.

Precios de primer turno rigen hoy: mayores 20 centavos por la tarde y 30 centavos por la noche. Los niños 15 centavos y la tertulia 10 a todas horas.

Mañana: «Bajo el cielo de Hawai», con Bobby Breen y «Carne rebelde», con Katherine Hepburn.

MODERNO: CHARLO Y SUS GUITARRISTAS. A LAS 8 Y 30

Hoy ofrece este teatro en la función de las 8:30, la máxima atracción teatral del momento. El cantor popularísimo ídolo de todos, Charlo, acompañado de sus guitarristas; con unos números novísimos y originales de su extenso repertorio. Venga a oírlo y aplaudirlo. El programa lo completan las películas «Puerto Nuevo», de Pepe Arias y Charlo; y «Bajo órdenes secretas», de Brigitte Helm. Precios de la función: lunetas 30 centavos; niños 20 centavos; tertulia familiar 15 centavos. En la tanda, solamente de 5 a 7. «Puerto Nuevo» y «Bajo órdenes secretas». Precios de esta tanda: 10 centavos todos. Nuestro teléfono es el X-1305.

Mañana: función homenaje a la lindísima artista de 4 años de «La Corte Suprema del Arte», de la CMQ. Tomarán parte en su honor, todos los artistas consagrados de dicha «Corte Suprema». Se exhibirán dos colosales películas. Lunetas 20 centavos todos.

SANTOS SUAREZ: «UNA AVENTURA EN LA CHINA»

Un estupendo programa ofrece hoy a sus asiduos el simpático y confortable cine Santos Suárez, de Santos Suárez y San Benigno, con el teléfono I-4600, cuya coquetona sala a diario se ve tan favorecida por las familias del reparto.

Hoy, en tanda a las 5 y nocturna a las 8:15 se exhibirá revista, comedia, estreno de la emocionante, estupenda producción de mucha acción «El diablo al volante», con Richard Dix y estreno de la estupenda y formidable producción «Una aventura en la China», con Jack Holt.

Rigen hoy precios popularísimos en el Santos Suárez.

Mañana: «Amapola del camino», con Titto Guizar y «La diablilla mentirosa», con Carole Lombard y Fred Mac Murray.

WILSON: «ROMANCE ENTRE BALAS»

«Wilson», en Belascoaín y San Rafael, U-5863; 10 centavos de 1:30 a 6:30 y 15 centavos después; niños 10 centavos a todas horas.

La mejor proyección de la Habana y el más perfecto sonido, con el nuevo equipo sonoro «Sincrofilm Philips» con pantalla de plata.

Hoy, tarde y noche, la comedia musical «El mal del ritmo» y las super atracciones «¿Quién carga con el muerto?» estupenda comedia especial de la Warner, interpretada por Glenda Farrell y Barton Mc Lane y «Romance entre balas», super producción extraordinaria de la Fox, interpretada por Loretta Young y Don Ameche.

A las 5 p.m. «¿Quién carga con el muerto? por Glenda Farrell y Barton McLane y «Romance entre Bafomidable producción extraordinaria de la Fox, interpretada por Loretta Young y Don Ameche.

Mañana: «La vuelta del ruiseñor», formidable producción etxraordinaria interpretada por la encantadora diva Grace Moore, con Melvyn Douglas; y «El secreto de vivir», interpretada por Gary Cooper y Jean Arthur, dirigida por Frank Capra.

Suscríbase al DIARIO DE LA MARINA por los teléfonos M-7911, M-7912 y M-7913, y por medio de sus agentes en todo el territorio nacional

CONFECCIONAN EL REGLAMENTO PARA BAYAMO, DECLARADA YA CIUDAD MONUMENTO NACIONAL

Continúa la Jefatura de O. P. de esta capital, su campaña en pro de la limpieza de las calles. Se inaugurará en breve un hermoso Anfiteatro Natural en el Bosque de La Habana

En la Secretaría de Obras Públicas fueron informados ayer los reporters de que el recién confeccionado Reglamento para la Conservación de Bayamo, Oriente, no podrá aplicarse hasta tanto el Congreso no vote una Ley de Monumentos Históricos.

Dicho Reglamento, que es un documento notable, lleva este preámbulo: «Es tan evidente la significación histórica de Bayamo, lo que representa este nombre en las tradiciones de la cubanidad, que el Reglamento del Decreto-Ley de 30 de Diciembre de 1935, que declaró a la Villa Heroica Ciudad Monumental, no ha menester de ningún razonamiento previo.

«Bayamo, San Salvador del Bayamo, fué en los mismos orígenes coloniales un nombre que va unido a las tradiciones de la Libertad. El hecho no ha tenido la difusión debida y ha sido necesaria una larga investigación documental para que el mismo resplandezca con luz meridiana. En 1526 el franciscano Fr. Pedro de Mexis de Trillo propuso al Rey y Emperador Don Carlos que se probase la capacidad de los indios para ser libres, dejándoles vivir en libertad, formando pequeñas colonias agrícolas y experimentando si ellos asimismo, podrían bastarse para satisfacer sus propias necesidades.

«El proyecto se acepta después de varias vicisitudes y esta experiencia social, que el erudito profesor de Harvard, Lewis Hanke ha estudiado en su libro «The First Social Experiments in America», va a verificarse en la jurisdicción de Bayamo. De esta suerte, en la misma etapa inicial de su historia la heroica ciudad se une con la teoría y la experiencia de la Libertad, ya que en definitiva el proyecto de Mexis de Trillo esencialmente tendía a la liberación de los aborígenes de Cuba. Y se cita el hecho no como simple anécdota, sino como claro signo de una predestinación histórica. En nuestra Guerra de los Diez Años, Bayamo, cuna de Céspedes, de Aguilera, de Figueredo y otras figuras heroicas, y de hombres de como José Antonio Saco, aún alejados de la órbita revolucionaria intervienen por la fuerza de las ideas en el proceso formativo de la Nacionalidad, adquiere un verdadero valor simbólico».

Prosigue su campaña la Jefatura de la Ciudad

Por el coronel auxiliar del Ejército Constitucional, señor J. Velasco, se ha comunicado a la Jefatura de la Ciudad el nombre del aviador y el número del aeroplano que en días pasados voló sobre la ciudad, arrojando millares de anuncios.

La Secretaría de Obras Públicas se dirigirá al Jefe de la Policía Nacional, sugiriéndole la imposición de la multa por infringir el Artículo quinto del Reglamento de Limpieza de Calles.

Ha informado el coronel Velasco, que en lo sucesivo no se darán más licencias para esa clase de propaganda comercial.

Abiertos los pagos al personal de Obras Públicas

El Pagador Central de Obras Públicas, señor Manuel Villada, abrió los pagos del personal de plantilla y temporeros, los que continuarán en el orden establecido a los obreros del Departamento.

Se inaugurará este mes el Anfiteatro Nacional del «Bosque de la Habana» con una retreta

Ha sido acogida con el mayor entusiasmo por el Secretario de Obras Públicas la idea del ingeniero Eduardo Gastón, Jefe de la Ciudad, de celebrar una noche del corriente mes una retreta, en un Anfiteatro Natural existente en el «Bosque de la Habana» constituído por la excavación de una antigua cantera, próxima a la calle 26, donde el público tiene fácil acceso.

El coronel Pedraza, Jefe de la Policía Nacional que conoce de este proyecto, facilitará la Banda de dicho cuerpo para que ofrezca una audición musical para la inauguración del mismo, a cuyo acto serán invitadas las autoridades y el pueblo.

En dicho Anfiteatro no existe instalación eléctrica, ni bancos ni sillas, por lo que el público se acomodará donde pueda y la Banda tendrá que tocar de memoria, a la luz Este concierto ha despertado gran interés. Hay espacio para parquear muchas máquinas, por lo que los automovilistas podrán presenciar la retreta desde sus máquinas.

Otras noticias

En contestación a una solicitud de carácter estadístico, Obras Públicas hizo saber que el número de kilómetros construído hasta la fecha es de 3,006, no estando incluídos los caminos de otra naturaleza.

Se ha informado a distintos jueces correccionales, que la conservación y uso de las carreteras se rige por el Decreto Ley 395, de Marzo de 1938.

Se ha cursado a la División de Cárdenas, por Obras Públicas una denuncia sobre una poda indebida en el arbolado de la ruta a la Playa de Varadero.

TOSCA: «¡ORA, PONCIANO!» CON EL CHAFLAN

«Tosca», en 10 de Octubre 1007, entre San Francisco y Concepción, en la Víbora, con el teléfono I-3099, de la Empresa Alvarez-Hernández, ofrece hoy monumental programa.

En tanda a las 5 y nocturna a las 8:30, se pasa por la pantalla gigante revista, estreno de la bella, regia, soberbia producción «Ama, vive y aprende», con Rosalind Russell y Robert Montgomery y estreno de la monumental, preciosa, regia super-comedia, toda en español «Ora, Ponciano», creación genial de Consuelo Frank, El Chaflán, El Chato Ortín, Barcelata y otros populares artistas mexicanos.

Precios para hoy: mayores 20 centavos, niños 10 y tertulia 10

Mañana: «Barreras rotas» y «Ora, Ponciano».

El viernes, sábado y domingo: «La ley que olvidaron», la última joya de Libertad Lamarque.

INGLATERRA: «CHAN EN BROADWAY»

«Inglaterra», en San Rafael y Consulado, M-5527; 10 centavos de 1:30 a 6:30 y 15 centavos después. Niños 10 centavos a todas horas.

La mejor proyección y el más perfecto sonido de la Habana, con el nuevo equipo sonoro «Sincrofilm Philips», con pantalla de cristal.

Hoy, tarde y noche, la revista semanal y el cartón especial en preciosos colores «Bodas en solfa» y las super atracciones «Charlie Chan en Broadway», sensacional y emocionante producción de la Fox, interpretada por Warner Oland, Keye Luke y Jean Marsh y «La muñeca negra», estupenda producción especial de la nueva Universal, interpretada por Nan Grey, Donald Woods y Edgar Kennedy.

A las 5 p.m. «Charlie Chan en Broadway», por Warner Oland y Keye Luke; y «La muñeca negra» por Nan Grey y Donald Woods.

Mañana: formidable programa extraordinario, con «Alí Babá», estupenda producción extraordinaria en colores, interpretada por Eddie Cantor y June Lang y «Heidi» colosal atracción especial, interpretada por la encantadora chiquilla Shirley Temple y Jean Hersholt.

CUBA Y ROJO: GRANDES ESTRENOS EN ESPAÑOL

Un programa muy grandioso, en el que figura una regia joya en español, es el que anuncia hoy el «Cuba», el elegante y favorito cine de las familias, sito en Suárez y Corrales. Hoy en tanda a las 5 y nocturna a las 8:15, se exhibirá revista, comedia, estreno de la soberbia, estupenda film «La sirena del puerto», con Dolores del Río y Richard Dix, y estreno de la grandiosa, monumental joya en español «La vida bohemia», con Rosita Díaz, José Crespo, Miguel Ligero, Juan Torena y otras estrellas. Precios: damas y niños 5 centavos y caballeros 10 en la tanda y mayores 10 centavos y niños 5 por la noche. Mañana: «En las garras del vicio» y «Almas perdidas».

Un monumental programa todo en español, es el que ofrece hoy el elegante y predilecto cine de las familias Salón Rojo», de Monte y Antón Recio. En tanda a las 5 y nocturna a las 8:15, se exhibirá revista, comedia, estreno de la grandiosa, soberbia joya argentina «La muchacha del circo», creación de Irma Córdova y León Zárate y estreno de la preciosa, regia, original joya en español «Dos amigos y un amor», con Norma Castillo y Pepe Iglesias (El zorro). Precios: damas y niños 5 centavos y caballeros 10 en la tanda y mayores 10 y niños 5 por la noche.

Mañana: «El dardo fatal» y «El niño de las coles».

UNIVERSAL: «LA SOMBRA DE LA JUSTICIA»

Un estreno en Cuba figura en el programa que para hoy ha combinado la Empresa del popular y confortable cine Universal», sito en Egido entre Muralla y Sol, y cuya espaciosa y cómoda sala a diario se ve tan concurrida.

Hoy en función contínua de 1 a 11 de la noche, se exhibirá revista, comedia, estreno en Cuba del emocionante, estupendo drama del Oeste de mucha acción «La sombra de la justicia», con Bob Steele y estreno de la preciosa, regia, original cinta en español «Las tres gracias», con Alfredo Mayo y Fuensanta Loriete.

Precios: damas, niños y tertulia 5 centavos después.

Mañana: «Vuelo nupcial», con Bruce Cabot y «La sombra de la justicia».

El viernes, la serie completa de «Los tres mosqueteros».

BELGICA Y VIOLETA: GRANDES PELICULAS

Dos monumentos de la cinematografía, se estrenarn hoy en todos los turnos de este cine de familias. Son ellos: «La mujer marcada», por la estrella Bette Davis y «El príncipe y el mendigo», con Errol Flynn, comedias y cartones. Los precios son de cinco centavos las damas y los niños en matinée y tanda. Mañana: «El calvario de una esposa» y «Honrarás a tus padres», ambas en español».

Para hoy se anuncia un homenaje al gran actor Paul Muni, con sus dos mejores producciones: La vida de Pasteur» y «La vida de Emilio Zola». Ambas son estrenos y se pasan en todos los turnos. Los precios serán de cinco centavos en matinée y tanda. Mañana: «El séptimo cielo», por Simone Simon y «Gracias, Mr. Moto», por Peter Lorre.

AGREDIDO

En el primer centro de socorro fué asistido de heridas menos graves Tomás Reyes Oleos, de 33 años, vecino de la calle E entre 8 y 10, La Sierra, las cuales le fueron causadas por un mestizo, cuyo nombre ignora, en ocasión de estar vendiendo en la esquina de Sol y Villegas, por estimar que tenía malos antecedentes penales.

MARIGUANA

El vigilante 2616, detuvo a Gonzalo Cedal Fernández, de 20 años y vecino de Marqués González 4, por haberle ocupado al registrarlo, varios cigarros de mariguana.

¡TENORES!
¡BARITONOS!
¡TROVADORES!

JOVENES - BUENOS TIPOS -

"PELICULAS CUBANAS S. A."
les ofrece la oportunidad de hacerlos artistas de cine.

Preséntese en Trocadero No. 7, oficinas de "PELICULAS CUBANAS S.A." y vea a ANTONIO PERDICES, Jefe de Producción de 8 a 10 de la mañana

"Bola de nieve" y su rápido ascenso artístico

En el patio del DIARIO DE LA MARINA, describe «Bola de Nieve» a nuestro compañero Maribona su veloz y ascendente carrera artística.

Si titulásemos este artículo «entrevista con Ignacio Jacinto Villa y Fernández», todo el mundo se encojería de hombros exclamando: ¡Sabe Dios quién es ese señor! Pero diciendo «Bola de Nieve», nadie dejará de leerla, tal es la popularidad que en pocos años ha adquirido este pianista, chansonier y compositor cubano.

Abordado reporterilmente, sonríe e informa sin reservas:

—Todavía puedo revelar mis años sin quitarme ninguno: nací en 1911, en Guanabacoa. Antes de ser músico profesional me gustaba—y me gusta y me gustará—la Pedagogía; de ahí que yo completase mis estudios en la Escuela Normal para Maestros de esta ciudad. No ingresé en el magisterio porque cuando el lío aquel del derrumbe del machadato me dediqué a la música, arte que comencé a estudiar a los nueve años de edad con José Mateu, padre del conocido violinista cubano actualmente en Nueva York. A los once años ya yo tocaba en el teatro Carral, para hacerme el gracioso.

—Pero, en serio: ¿cuándo apareció por primera vez en público?

—La primera vez, fué como pianista de la orquesta de Gilberto Valdés, con quien colaboré en la primera obra de ambos a los diecisiete años, en una composición que es lo más malo que existe en el mundo como partitura. Pero quien me dió a conocer fué Rita Montaner, amiga de mi familia, que habiéndome oído varias veces me llamó para que la acompañara en una fiesta que en honor de Charlie Chase, actor cómico cinematográfico, dió el Hotel Sevilla. Y aunque seguía en el cabaret «La Verbena» de pianista fijo, Rita Montaner me llamaba frecuentemente para que la acompañase, hasta que me llevó a México en una tournée como su pianista oficial, durante seis meses. Me quedé año y medio más, por mi cuenta y riesgo, como estrella de radio y de revistas teatrales, de disseur de canciones que acompañaba yo mismo en una «cámara» de seda blanca. Fuí a Estados Unidos e hice una gira con Pedro Vargas y una bailarina, con varietes en forma de concierto. Luego, fuí nuevamente contratado en México, para la revista del Lírico y al llegar allí conocí personalmente a Lecuona, con quien debuté más tarde como segundo Maestro de su orquesta, y además hacía variedades. Contratado en la XEW, «La Voz de la América», Lecuona me ofreció trabajo para venir con él a Cuba, y debuté en la Habana en 1935.

—¿Como «Bola de Nieve»?

—Sí; como «Bola de Nieve». Ese apodo me lo puso el Dr. Carlos Guerrero y Costales, y me ha dado muy buena suerte. Aquí hice varietés, formé parte del show del Casino Nacional, y... Buenos Aires, debutando con Lecuona en el teatro Apolo. Hice sketches musicales en la Compañía de Comedias de los Hermanos Ratti, y «fin de fiesta». Fuí pianista de la radioemisora «El Mundo», artista de varietés en los cines de barrio, y al encontrarme nuevamente con Pedro Vargas, volví a recorrerlos todos. He tenido orquesta, ejecutando música centroamericana, y han actuado conmigo Josefina Meca, Esther Borjas y Miguel de Grandi, cubanos, y una vedette portorriqueña llamada Napi Cortés. ¿Resiste más detalles?

—Vengan! Cuéntenos acerca de sus composiciones.

—Déjeme terminar primero mi itinerario:

Chile, Gran Cine Central, con los hermanos Lecuona y Esther Borjas. Perú, con los mismos, pero en seis grandes conciertos con orquesta, y hubo palos para entrar. Tuve éxito destacado en el conjunto. De allí volvimos a Cuba. En todas partes he cantado y se han hecho populares «No dejes que te olvide». «¿Por qué dejaste que te quisiera?», «Si me pudieras querer», y los sketches musicales que canta inimitablemente Rita Montaner, la elegía «Carlota tá morí», otro que estrenó Rita: «El reumático» y «Drumi mobila», que suscitó una interesante polémica literaria.

Luego «Bola de Nieve» comenta sus relaciones artísticas por esos mundos. Cita a Juan José Castro, argentino, que dirigió música de Stravinski ante el propio famoso compositor, que lo felicitó, y que como pianista-intérprete y director de música moderna, es una maravilla; Eduardo Blanco Amor, gran poeta español; Alberto Castellanos, el verdadero autor de todos los tangos de Gardel, y que fué asesor musical de la Paramount y pianista de la Pavlowa durante cuatro años... Y termina:

—Si quiere corte, porque parece un cuento de esos que no se acaban nunca...

—Muy agradecido; pero no se marche sin contarnos su participación en la película «Sucedió en la Habana»...

—Tengo una canción, «Si me pudieras querer», interpretada por María de los Angeles Santana, que acompaña con guitarra el trovador Guyún y una orquesta dirigida por el Maestro Gonzalo Roig como fondo, y con una fantasía coreográfica que montó Sergio Orta y cuyos trajes diseñó él mismo.

En cambio, actuaré en la próxima película como supervisor coreográfico. Ya se han comenzado los ensayos...

CARDENENSES

DOMINGOS DE LA PLAYA

El inicio del verano

Empieza una era.
Era risueña de playa.
Esa que cada verano convierte a Varadero, el Varadero Azul de los Poemas, como le llamo a mi costa de tonalidades de cielo, en trono del placer y del bullicio.
Privan los domingos.
Domingos de playa.
Ha comenzado la serie de ellos de domingo en domingo tiene el cronista que fijar la vista en aquel rincón mágico donde Dios depositó sus más divinos dones.
Traigo hoy impresiones.
Del último que pasó.
En plena mañana fuí visita del coquetón cottage del Club Arechabala, donde se alojaban distinguidos huéspedes que esperaban al cronista para saborear uno de esos ricos [illegible]ails que allí confeccionan Angelito y Antonio.
Estaba aquello animado.
Bastante concurrido.
Pronto estuve al lado de esa figura saliente y simpática, del valioso periodista Sergio Carbó, que el día anterior había venido desde la capital acompañado de su esposa la señora Clarita Yániz de Carbó, de su vivaracho hijo y de los sociables esposos señora Delia Córdoba de del Riego y el señor José Fernández del Riego, ex-cónsul de Cuba en Madrid, José Antonio Juan y la señora Carmela Leal de Juan.
Con ellos compartí.
Me complací en ello.
Fuí gentilmente invitado a la mesa del almuerzo que saboreamos en el Hotel Torres y más tarde tuve el placer de acompañarles, primero a las posesiones del multimillonario Dupont, en las Peñas de Hicacos, donde el señor Jacinto Calvo atendió a los huéspedes, y después al palacete del Club Náutico de Varadero que preside el doctor Frank Smith Mora y donde su administrador, el señor Raúl Busto colmó de halagos a Sergio Carbó y su comitiva.
Se sintieron satisfechos.
Forasteros tan gratos.
Halló la acogida que merecía esa personalidad de Sergio Carbó, que con sus acompañantes y el cronista, retornó a la ciudad ya entre las tinieblas de la noche.
Seguían ellos a la capital.
Quedaba el cronista en Cárdenas.
Al despedirlos personalmente en mi Perla del Norte, sentí verdadero regocijo en verles marchar satisfechos de las horas que aquí disfrutaron el sábado y el domingo últimos bajo nuestro cielo azul y nuestras brisas marítimas.
Llevaban mi adiós cordial.
Con mi admiración para Carbó.

El doctor Pando

Dejó ya a Varadero.
El joven abogado.
Dejó ya su chalet de la Playa Azul el prestigioso amigo doctor Pedro Pando, que con su esposa, la gentil señora Esther González Etchegoyen y sus hijos, disfrutaron un mes de aquellas brisas.
Vuelven a La Habana.
A su hogar capitalino.
Se ven obligados a ello por tener arrendada la casa por la temporada de verano, ese chalet vecino del Club Náutico que levantara el inolvidable doctor Alfredo González Benard, al que tanto recuerdo siempre por su caballerosidad exquisita.
Despido al doctor Pando y los suyos.
Muy cumplidamente.

Los esposos Soravilla-Rivero

En plena luna de miel.
Después de pasar unos días en San Miguel de los Baños, en el gran hotel del doctor Manuel Abril Ochoa y otros en nuestro Varadero, en el elegante Club Miramar de la señora Panchita González de Díaz, han vuelto a la Habana, donde han fijado su residencia, la joven y bella señora Ada Soravilla de Rivero y el señor Ignacio Rivero, director del Rotograbado de DIARIO DE LA MARINA y amigo y compañero para el que este cronista tiene los mejores y más caros afectos.
Me place despedirlos.
Muy afectuosamente.

En «La Progresiva»

Dos actos hoy.
Tarde y noche.
A las 4 p. m. un brindis de ponche y bocaditos en los patios del gran colegio «La Progresiva» que ofrecen los antiguos alumnos de dicho plantel a los alumnos del cuarto año de bachillerato que se gradúan en el presente curso.
Me invitan a ese acto.
El joven Roberto de Bergue.
Por la noche, a las 8, la Velada de Graduación en el Aula Magna, con un programa escogido y selecto.
Otro acto brillante.
Muy solemne.

El Pan de los Angeles

Un bello souvenir.
El que acabo de recibir.
Un recuerdo de la Primera Comunión de la encantadora amiguita Myriam Josefa Rotger Menéndez, que la celebró en la capilla del Colegio de los M. M. Escolapios de esta ciudad el día 26 de mayo de 1938.
Me lo trae Myriam.
Hecha toda una muñeca.
Cuando la vi acercarse a mí en pose graciosísima, pensé cuánto hubiera gozado de haber vivido su pobre abuela, aquella santa mujer que se llamó Amalia Palomino, amiga que bien quise y que para su orgullo lanzó al mundo esa rama de los Quintero: Fausto, Maximiliano, Jesús y Arsenio.
Mucha suerte a Myriam.
Mucha dicha.

Don Felipe Pascual

El último duelo.
Duelo de esta sociedad.
La caída del licenciado Felipe Pascual lleva el luto y el dolor a un hogar distinguido.
Cae un tronco.
Tronco de ramas apreciadas.
Su sepelio, efectuado en la tarde de ayer, fué una sentida manifestación de duelo.
Un nutrido desfile.
Un gran acompañamiento.

Respetables huéspedes

Cumpliendo una misión.
En visita oficial.
Está así desde hace días en Cárdenas, la Reverenda Madre Cruz Mainz, Superiora Provincial de las Siervas de María, acompañada de su Secretaria, R. M. Modesta Ituarte, alojándose en la casa que en esta ciudad poseen las abnegadas Siervitas.
Nobles monjitas.
Las que nos visitan.
De la Reverenda Madre Provincial puedo decir que fué Superiora de la Casa de Cárdenas tres años, hace diez años, ganando una singular simpatía por su carácter amable y cariñoso, al mismo tiempo que por su virtud y religiosidad.
Reciban mis respetos.
Con estas líneas.

Francisco González Bacallao.

M.E.C.D. 2016

COMPRE EN LA FÁBRICA Y GANARÁ EL 50%

La Luisita

MONTE 121
esquina á Angeles
Telf. A8107 · HABANA

REGALO
DIARIO
APROVECHESE

NECESITAMOS DINERO

CAMISAS "NORTON, Alta Calidad	de 2.00 a	1.28
ESCARPINES FINOS, Para Hombre	„ 0.30 „	0.14
ESCARPINES PARA NIÑOS Y SEÑORITAS, todas las tallas	„ 0.25 „	0.12
CUBRECAMAS SEDA, Alta Calidad	„ 3.75 „	2.14
CUBRECAMAS SEDA DOBLE, loMás Fino	„ 7.00 „	3.89

SOLAMENTE HOY Y MAÑANA

Vea nuestros próximos anuncios y aprovéchese de los grandes regalos que ofreceremos durante el actual mes de Junio

Todos los checos serán adiestrados para las milicias

De los seis a los 60 años, el Gobierno les exigirá dedicar unas horas al arte guerrero

FRAGA, mayo 31. (AP).—Checoeslovaquia decretó ayer el servicio militar para toda la población, entre los seis y sesenta años de edad.

Esta república, que teme ser desmembrada a manos de Alemania y de otras naciones vecinas, ha publicado tres decretos de instrucción militar juntamente con una serie de disposiciones basadas en la ley de defensa promulgada el año pasado.

Estos decretos y disposiciones se dictaron después que el Gobierno de Praga hizo un gesto de conciliación hacia Alemania, limitando las actividades de los pilotos checos en las regiones fronterizas.

Los decretos especifican que están obligados a aprender la instrucción todos los habitantes varones de más de seis años, salvo aquellos que normalmente están exceptuados por razón de defecto físico.

Los muchachos que no asisten a las escuelas están en el deber de dedicar setenta horas anuales a la instrucción militar hasta los 17 años, y después 90 horas anuales, hasta ingresar en filas.

Las muchachas tendrán que consagrar cuarenta horas a los trabajos de primeros auxilios y defensa aérea hasta los 21 años de edad, y después 30 horas anuales hasta la edad de 30 años.

Hombres y mujeres, después de los treinta hasta los sesenta años de edad, estarán obligados a dedicar 30 horas anuales a la defensa aérea civil.

El Ministerio de Relaciones Exteriores informó a Ernst Eisenlohr, ministro alemán, que los pilotos checoeslavos que habían volado sobre territorio alemán en los últimos días, provocando protestas alemanas, han sido castigados.

También se ha establecido una zona neutral en la parte checoeslava de la frontera, para impedir incidentes. La zona tiene de cinco a diez kilómetros y sobre ella no podrán volar los aeroplanos de Checoeslovaquia.

El próximo 12 de junio se celebrarán las últimas elecciones municipales en los pueblos en los que no se ha hecho en los dos domingos anteriores, y el Gobierno está tomando las medidas del caso para evitar desórdenes.

El partido nazi que acaudilla Konrad Henlein proclamó su mayor victoria hasta la fecha, pues el 92.2 por ciento de los votos alemanes depositados en las elecciones ha correspondido, hasta ahora, a los candidatos nazis.

LADRON DE BOMBILLOS

Los vigilantes Genaro Santana y Oscar Ruiz, del Bureau de Investigaciones arrestaron a José González, de 17 años y de San Joaquín 33, porque al practicarle un registro en Salud y Manrique, por habérsele hecho sospechoso, le ocuparon cuatro bombillos eléctricos, que confesó espontáneamente había hurtado en varias casas del Vedado. Fué remitido al vivac.

Los Gérmenes en Los Riñones Arruinan la Salud

Sus Riñones son un mecanismo maravilloso. Dentro de ellos hay 9 millones de finísimos tubos capilares que actuan como filtros de la sangre. Cuando son atacados por Gérmenes Usted sufre de Ardor y Micción Pruriginosa, frecuentes Micciones Nocturnas, Dolores en las Piernas, Mareos, Reumatismo, Lumbago, Nerviosidad, Ojeras Muy Pronunciadas, Tobillos Hinchados, etc. Las medicinas ordinarias no pueden hacerle mucho bien. Lo importante es remover la causa.

Cystex fulmina la muerte de los Gérmenes en los Riñones en 2 horas y consecuentemente significa el pronto final de los trastornos de sus Riñones. En 24 horas se sentirá Usted mejor, mas fuerte que en años y en 8 días la salud le será restablecida por completo. Cystex está garantizado para restablecerlo en 8 días o le devolveremos su dinero. Pida hoy mismo a su farmacéutico Cystex. La garantía lo protege.

BLINKER

ESPEJUELO MODERNO
CRISTALES IRROMPIBLES

"BLINKER" es el accesorio de playa y de deportes, está idóneamente construido con lentes irrompibles, viseras laterales y bisagras ópticas.

La característica más notable en su construcción es que elimina los rayos solares y el resplandor del sol.

PROTEGIDO Y PATENTADO PRECIO 80
Interior de la República $1.00

Agentes Exclusivos: "LA DUQUESA"
San Rafael 26, entre Aguila y Amistad.
Teléfono A-9124. - Habana.

De los Juzgados de Primera Instancia

SUBASTAN UNOS TERRENOS EN EL REPARTO BARRIO DE LA ESPERANZA.

En el Procedimiento Sumario Hipotecario establecido por José Castromil Chico, contra José Martínez Barea, su herencia yacente, herederos, sucesores o causahabientes, el Juez de Primera Instancia de Almendares, Dr. Manuel R. Zaldívar, dictó providencia ayer ante el Secretario Dr. Enrique Whitmarch, disponiendo sacar a pública subasta por primera vez y término de veinte días, la parcela de terreno número 20 del lote 13, de los terrenos pertenecientes a la estancia «San Agustín», «Villar» o «Pestana», conocido por Reparto Barrio de la Esperanza, en el Cuartón de Arroyo Apolo, con una superficie de 427, tasado en 1.300 pesos, habiéndose señalado para el acto del remate el día 20 de Junio entrante, a las 10 de la mañana.

CON LUGAR UN JUICIO DE MAYOR CUANTIA

El Dr. Enrique Rubio Linares, Juez de Primera Instancia del Centro, dictó sentencia ayer ante el Secretario Gabriel Lafuente, declarando con lugar la demanda de mayor cuantía seguida por Marcelino Suparez y González contra Enrique Mateo Méndez y en consecuencia condenando al demandado, en su carácter de propietario de la moto-nave «Christine», a pagar al actor la cantidad de $1,863, más las costas.

DIVORCIOS.

Con fecha de ayer, el Dr. del Valle Moré, Juez de Primera Instancia del Oeste, dictó sentencia ante el Secretario don Francisco Baños, declarando con lugar la demanda de divorcio establecida por Alfredo Martins y Martínez contra Dulce María de las Mercedes Sarria y Mendinilla, y en consecuencia disuelto el vínculo matrimonial existente entre ambos cónyuges.

—El Juez de Primera Instancia del Este, dictó sentencia ayer por ante el Secretario Antonio Daumy, declarando con lugar la demanda de divorcio establecida por Violeta Emilia Angélica Krieghoff y Clavillart contra Luis Manuel Jiménez y Estrada, y en consecuencia disuelto el vínculo matrimonial que los unía.

—El propio Juez del Este, y por ante el Secretario Daumy, dictó sentencia declarando disuelto el vínculo matrimonial existente entre María Pura Olimpia Castañón y Juan Bautista de la Paz y Santos.

DECLARADA LIBRE DE GRAVAMENES LA CASA MURALLA 89

En el juicio declarativo de mayor cuantía seguido por Leopoldo Francisco de Sola y Bobadilla contra Ana Josefa de Oyarbide y Rafael de la Moneda, sus herederos, etc. declarados en rebeldía, sobre extensión y cancelación de gravámenes que pesan sobre la casa Muralla 89 antiguo, hoy 22, y otros pronunciamientos, el Juez de Primera Instancia del Centro, Dr. Enrique Rubio Linares, dictó sentencia ayer ante el Secretario Abelardo Piedra y Farias, declarando con lugar la demanda y en consecuencia declara que se encuentra extinguida la aseguración constituida por la escritura de 6 de Septiembre de 1850 ante el Notario Gaspar Villate otorgada por la señora Oyarbide en virtud de la muerte del beneficiario Rafael de la Moneda; que están extinguidas y prescritas las acciones personales e hipotecarias que pudieren corresponder o asistir a dicha demandada para exigir del actor como actual dueño de la casa Muralla 89 el cumplimiento de la obligación contraída en la referida escritura, quedando libre la casa de todo gravámen.

SUBASTAN TERRENOS DE LA ESTANCIA LA TORRE

Para el día 30 de Junio se encuentra señalada la subasta de los terrenos de la estancia La Torre que miden una superficie de 1064 varas, tasados en $11,425 cuya subasta ha sido dispuesta por el Juez de Primera Instancia del Oeste en el Procedimiento Hipotecario seguido por Miguel A. Kohly y Embil contra Emilio Rodríguez Prieto.

RELACION DE LOS ASUNTOS CIVILES TURNADOS HOY

Jubilación

Fidel Crespo Díaz, al Este;
José de la Caridad García; al Norte.

Declaratoria de Herederos

Sara Soto Hernández, al Oeste;
Marcelino Moreno Pita, al Centro.

Menor Cuantía por Pesos.

Manuel Fernández Rodríguez y otros contra Robustiano Suárez y Fernández sus herederos causahabientes etc. al Norte.

Exhortos.

De C. de Avila en inscripción finca rústica Vista Alegre, por Francisco González, al Norte:
De Camagüey en divorcio por José García Rodríguez contra María de la Concepción Santana, al de Almendares;
De Güines en relación jurada por José Cardoso, al Oeste;
De Bayamo en divorcio por Peregrín Selva contra María Torno Sabreta, al Norte;
De C. de Avila en intestado de José Expósito Silva, al Este;
De Colón en incidente por Alberto Pando, al Sur;

Pensión de Veterano

Juan Uribarri Saborit, al de Almendares.

Divorcios

Silvia Canto y Polo contra Germán Hernández González, al Norte;
Consuelo García contra Rodolfo Fernández Criado, al Centro;
Fernando Villapol contra Estrella Valdés al Este.

Mayores Cuantías por Pesos

Estrella Serrano y Palomino contra Trinidad Palomino y otros, al Sur;
Francisco Taquechel y Mirabal contra Compañía Farmacéutica Duraño-sa S. A. al de Almendares.

LOZA CRISTAL PORCELANA

Inmensidad de Vajillas, de finísimos dibujos y colores atractivos, juegos de copas. Nuestros precios e xcepcionales: Ferretería OLAVARRIETA. Neptuno 106 entre Campanario y Perseverancia.

A-9480, LA LLAVE

La Agonía del Asma Destruída En 3 Minutos

La asfixia, la dificultad para respirar, el ahogo del asma y la bronquitis, envenenan su sistema, arruinan su salud y debilitan su corazón. Mendaco, la fórmula de un médico americano, empieza a obrar en 3 minutos, purifica la sangre y produce nueva vitalidad haciendo posible que Ud. duerma profundamente toda la noche, que pueda comer cuanto guste y gozar de la vida. Mendaco es tan eficaz que se garantiza que en 24 horas hará que Ud. pueda respirar fácil y libremente, poniendo fin a los ataques de asma en el término de 8 días, o se le reembolsará su dinero al devolver el frasco vacío. Consiga Mendaco en la botica, la garantía lo protege a Ud.

ENCIERRA GRAN INTERES EL NUMERO DE MAYO DEL BOLETIN DE MATERNIDAD

A nuestra mesa de redacción acaba de llegar el quinto número —correspondiente al mes de mayo— del Boletín Oficial de la Caja de Salud y Maternidad de la Habana, el cual contiene un interesante y selecto material.

Como de costumbre, la valiosa publicación inserta varios trabajos de divulgación científica, entre ellos, «Alimentación y embarazo», por el doctor O. Fernández Casal; «Apuntes sobre estadísticas médico-sociales», por el doctor O. Morales Patiño, y otros. Asimismo, distintos estados de cuentas que demuestran el estado floreciente del seguro social que en Cuba atiende todo lo concerniente a la maternidad obrera.

Otro aspecto interesante del quinto número del Boletín de la Caja de Salud y Maternidad, es el referente a la reseña de la magna fiesta-homenaje a la madre obrera, organizada por la Delegación de Maternidad de la Habana el Día de las Madres. Trabajo bellamente ilustrado con distintos aspectos del acto.

Dicho Boletín se está distribuyendo gratuitamente como de costumbre, entre las clase obrera y la patronal.

Felicitamos al Director de la simpática publicación, doctor Salvador Juncadella, por este nuevo esfuerzo de la Caja de Maternidad.

VITI
SOBERBIAS CAMISAS

CRONICA HABANERA

MARIA ELENA PALICIO

El lunes cumplió quince años la bella y muy graciosa jeune fille María Elena Palicio y Valle, hija adorada del cumplido caballero Fernando Palicio y de su interesante esposa Nena Valle.

En la residencia de sus padres, en el Reparto Miramar, tuvo esa tarde María Elena una pequeña reunión para el grupo de sus amiguitos, que, como ella, figuran en la última promoción social del gran mundo habanero.

Dado su carácter juvenil, aquella fiesta resultó muy alegre, reinando el baile como principal aliciente.

Se sirvió un rico buffet.

Por los salones, que aparecían invadidos de lindas flores, llegadas en cestos y cajas hasta la encantadora María Elena, vimos un conjunto delicioso de señoritas.

He aquí sus nombres:

Gloria y María Elena Garmendía, Josefina Díaz Recio, Olga Alvarado, Gloria Crespo, Lucía y Carmen Martínez Arango, Marta Linares y Gloria López Guerrero.

Olga Sterling.

Lindísima.

Elisa Mencía, Susana del Real, Martha Fernández Sánchez, Josefina Juncadella, Hortensia Bernal, Cecilia Gamba y la monísima Cheché Valdés Llansó.

Fefita Cano, muy graciosa.

Graciella Lagomasino, Julie Argüelles, Hortensia Aldecoa, Carmen Bernal, Charity Sabatés, Rosita y Lolita Mayo y Martha Porro.

Dos lindas primitas: Polly Franco y Gilda Sierra.

Martha y Bertha Fontanills, tan bonitas.

Silvia Díaz Balsinde, Graciela Martín, Lala Lezama, Mercedes Soler y la simpática Martha Hernández Figueroa.

Un grupo de jóvenes:

Lin y Víctor Pantín, Carlos Rodríguez Crusellas, Mayito Seiglie, Fernando Maciá, Pepito García Ordóñez, Fernando Núñez, Zony Mendoza, José González Jr. Felipe Mencía, Orlando del Pozo, César Mederos, Emilio Caignet, Héctor Lagomasino, Emilio Azcárate, Lucas Lamadrid, Juan Soler, José González F. Agustín Benítez y M. Varela.

Luis Echevarría.

Santiago Pérez, Miguel Porcet, Santiago Rosell, Pepe y Carlos Rafecas, Jorge y Bili del Alamo, Carlos Martínez, July Aldecoa, Juan Pino, Guillermo Diez, Pepe Lezama, Lelín Capote, Pepe Pagliery y Fernando Palicio, el simpático joven de la casa.

Rodeando a la señora Nena Valle de Palicio y a su amantísima madre estaba este grupo distinguido de señoras.

María Elena Martínez Pedro de Garmendía.

Ondina de Armas de Pantín, Anita Perkins viuda de Rafecas, Zurca de Torres Gener, Obdulia Toscano de Porro, Clementina Pino de Lezama y Mercedes Lansó de Valdés Cartaya.

Lucila Arango de Martínez Ferrer, Zenaida Gutiérrez de Mencía, María Esperanza Bernal de Bernal, Mercedes Figueroa de Hernández, Carmela Izaguirre de Berna., Ada Pérez de Miguel, Ancia La Torre de Soler.

Isabel Usategui de Argüelles.

Chichita Balsinde de Díaz, Rosa Alvarez de Sierra, Carmela Llanso de del Real, Paquita Pino y Gloria V. de Crespo.

Y cerrando la relación la distinguida señorita Elsa Conazo.

Numerosos los obsequios florales.

Destacándose del conjunto, por su exquisita presentación y la fragancia de las flores, surgía un grupo monísimo, cuya procedencia se adivinaba era de la «Casa Trias», el edén del Vedado.

Eran las siguientes:

Un cesto de pompones de verano, de Mercedes e Isabel Llansó.

Un cesto de gladiolos de Isolina G. de Fernández Viña.

Un cesto de dalias de Martica Fernández Sánchez.

Una jarra de rosas Catalina Lasa de Ana Luisa Solaun.

Un cesto de dalias y gladiolos de Marta Porro.

Un cesto de dalias de María Teresa Riego de Palicio.

Una jarra de dalias de Juanito Soler.

Un cesto de gladiolos de Olga Sterling.

Un «corsage» de «sweet-hart» roses de Santiago Rosell Jr.

Un cesto de gladiolos de Pepe y Carlos Rafecas.

Un cesto de gardenias de Gloria López Guerrero.

Un corsage de gardenias de Fernando Núñez Palomeque.

Un corsage de gardenias de Coqui del Junco.

Un cesto de gardenias y alelíes de Susana del Real y Llanso.

Una caja de gladiolos de la señora de Roberts.

Una caja de gladiolos de Rafael M. Benítez y señora.

Un corsage de gardenias de Marta Linares.

Un cesto de gladiolos de Leslie y Víctor Pantín.

Un cesto de gladiolos de Nenita Díaz Moya.

Un corsage de orquídeas de Héctor Lagomasino.

Y un cesto de dalias y gladiolos de la «Casa Trias».

Desde «El Clavel», el famoso y elegante jardín de los hermanos Armand, en Marianao, recibió muchas y muy bellas flores, entre las que se destacaban las siguientes:

Un cesto de gladiolos «Pureza» y crisantemos blancos, de Silvia Díaz Balsinde.

Un precioso «corsage» de «sweet-heart roses» en estuche de «cellophane», de Cecilia Gamba.

Y un cesto de gladiolos y dalias rosados, de Marta Hernández y Figueroa.

RIO CRISTAL.—Muy animado se vió el pasado domingo «Río Cristal».

El simpático restaurant de la carretera de Rancho Boyeros, albergó en su hermosa casona estilo colonial una representación distinguida del turismo y de la sociedad habanera.

El magnífico almuerzo, caracterizado por su exquisitez y esmerada confección, fué amenizado por el popular Trío Armonioso.

Muy numerosos los parties.

Mencionaremos en primer término una mesa donde se encontraban el teniente fiscal del Supremo, doctor Leonardo Anaya Murillo y su bella y encantadora esposa Cuca Quintana de Anaya Murillo, y el representante a la Cámara señor Máximo Rodríguez y Aurora Arango de Rodríguez. Con ellos también se hallaba la linda niña Cuca Anaya Murillo y Quintana, la cual ofreció, en honor del señor Berenguer y de los concurrentes a «Río Cristal», una demostración de sus grandes dotes artísticas, recitando, cantando y ejecutando al piano las más difíciles piezas.

En otro party se hallaban el distinguido matrimonio residente en Panamá, Andrés del Valle y Raquel H. del Valle, acompañados de la linda señorita Loló Angulo y Jorge Cancio.

El representante a la Cámara, doctor Antonio Bravo Acosta, y su gentil esposa María Capote de Bravo, tenían en su mesa al cónsul de Cuba en México, Justo Lambea y señora. Tres niñas más formaban este party, Eva y María Antonia Bravo Acosta y Ana María Lambea.

En otra mesa, Mr. y Mrs. Charles E. Fisher, de Saint Petersburgh, Florida, con la señorita Elderetta M. Fisher y el señor A. R. Savage, representante en Tampa de la P. y O.

Roberto Alayón y Margarita Acosta, con Angeles Irizar y Daniel Acosta, y María Rosa de Acosta.

El doctor Harry B. Schwurtz, director de una importante clínica de Baltimore, y su elegante esposa, en otra mesa, con el doctor José Palancar e Isabel Beltrán de Palancar.

Mr. y Mrs. Callaham, y Mr. y mistress S. B. Mudock.

Y por último, un almuerzo ofrecido por el feliz propietario de «Río Cristal», señor Enrique Berenguer, en honor de las participantes del concurso de la Corte Suprema del Arte, de la «CMQ».

Tuvo lugar el simpático ágape el sábado, y asistieron la señoritas Irma Puente, Elsa Valladares, Laura Lincheta, Estrellita Díaz, Leonor Suárez, Margarita del Valle, Candita Céspedes y Magalí del Valle.

Los señores Lucas Cambó, Miguel Gabriel, José Antonio Alonso y David Rondón.

Las lindas festejadas, en honor del anfitrión, ofrecieron hermosas canciones que fueron todas muy aplaudidas.

(Continúa en la página ONCE)

¿Siente la alegría de vivir?

Las personas robustas, sí. ¿Quiere Vd. ser una de ellas? Tome la Emulsión de Scott, el famoso tónico de aceite de hígado de bacalao noruego. Es cuatro veces más fácil de digerir que el aceite no emulsionado, aprovecha mejor que las emulsiones inferiores, es de sabor agradable y más económico.

Para su protección, acepte sólo la legítima Emulsión de Scott con la famosa marca del pescador, en relieve en cada frasco.

EMULSION DE SCOTT

UN EXPERTO EN SIEMBRAS DE ARROZ ACUDIRA EN AUXILIO DE LOS CAMPESINOS DE ORIENTE

Los de Palmarito de Cauto lo solicitan del Secretario de Agricultura. Grandes cantidades de frutos y vegetales son importados y exportados. Se solicitan marcas para ganado

A petición de los propios cosecheros de arroz, el secretario de Agricultura, ingeniero López Castro, ha resuelto enviar a la zona de Palmarito de Cauto, Oriente, a un experto en esos cultivos.

Para tal cargo ha sido designado el señor José Benito García, el que llevará la misión de inspeccionar con detenimiento aquellas tierras y realizar una activa campaña de divulgación entre el campesinado sobre el cultivo del arroz, interesando aquéllos, prácticamente a fin de que obtengan el mayor éxito en sus siembras.

Gran cantidad de frutos importados

Durante los días 26, 27 y 28 del presente mes fueron importados por los muelles de esta Capital 27,274 bultos de frutos y vegetales, detallados en la forma siguiente: arroz, 19,650 sacos; chícharos, 875 sacos; malta, 1,180 sacos; semillas varias, cinco sacos; frutas secas, 590 sacos; ajos, 700 jabas; especias, 50 sacos; té, ocho cajas; frijoles, 1,800 sacos; avena, 480 sacos; frutas frescas, 856 cajas; afrecho, 375 sacos; fredillo, 200 sacos; alimento para aves, 185 sacos; y garbanzos, 400 sacos.

Las exportaciones

En cuanto a las exportaciones para mercados norteamericanos, del 24 al 27 del corriente mes se hicieron las siguientes, por el puerto de esta Capital:

Muelle del Arsenal

En el ferry Estrada Palma y con destino a Port Everglades, 6 carros con 899 huacales y 2,600 docenas de piña. En el ferry J. R. Parrot y con el mismo destino, 2,165 y 3,500 docenas de piñas a granel. Por el vapor Cuba y con destino a Miami, 280 huacales de piñas y 40 melones a granel. Por el ferry Estrada Palma y con destino a Port Everglades, 7,960 huacales y 10,500 docenas de piñas a granel.

Muelle de Santa Clara

Por el vapor Quirigua y con destino a New York, 1,140 huacales de piñas y 47 de limones. Por el vapor Ulúa y con destino a New Orleans 1,042 huacales de piñas, 128 de okra, 34 lugs de limones y 34 cestos y 5 barriles del mismo fruto.

Muelle de Kacendados

Por el vapor Seatrain Havana y con destino a New York, 5,400 huacales y 2,760 docenas de piñas a granel, 2,878 racimos de plátanos y 8 barriles de yucas.

Títulos expedidos

El subsecretario de Agricultura, doctor Gustavo E. Perea, ha firmado los siguientes títulos de marcas de ganado expedidos por el Negociado de Registro Pecuario y Marcas de Ganado: Avelino Molina Santana, de la provincia de Matanzas; Mariano Hidalgo Díaz, Genaro Fernández, Francisco Chirino Betancourt, Luis Sánchez González, Francisco Lopedra Céspedes y Ramón Rodríguez Clemente, de la provincia de Santa Clara; Gregorio Quesada Martínez, José Julián Sánchez, Amparo Rey López, Celedonio Vázquez Mosquera, Arturo Guzmán Agramonte, Vistermundo González López, Manuela Betancourt Escoto e Higinio Silva González, de la provincia de Camagüey; Antonio Fernández Arias, Pedro Domínguez Hernández, Antonio García García y Francisco Suárez Suárez.

Marcas de ganado

Han solicitado marcas como ganaderos mayores, los siguientes señores:

Eduardo Vinet Juliá, José Milián Torres, Francisco Milián Padilla, Manuel Gallego, Alfredo Sainz Torres.

Y como ganaderos menores, los señores Regino Iglesia Laurel, Alfredo Hernández Bosque, José Hernández Bosque, Ismael Hernández, Pedro García Pineda, Moisés Duarte Ramón, Agustín Herrera Gutiérrez, Ismael Benavides García, Manuel Escuela Prieto y Severino Fernández Martínez.

Otra oferta ventajosa de

"Junio, mes del Cliente"

¡¡Telas de Verano a precios nunca vistos en la Habana!!

Continúa el éxito de nuestra tradicional venta "JUNIO, MES DEL CLIENTE". Y tenemos que anotar el hecho, bien elocuente por cierto, de que la lluvia que cayó inclemente los primeros días no pudo impedir que el público llenase todos los departamentos de "La Filosofía", ávido de las grandes sorpresas a que ya lo tenemos acostumbrado.

Entre tantas y tantas ofertas ventajosísimas, si alguna se destaca es la del departamento de telas. Las más solicitadas, las telas que están de moda, las más propias del verano, las vendemos ahora, durante "JUNIO, MES DEL CLIENTE" a precios tales que aún si estuviéramos al final de la estación las encontraría usted muy baratas.

Sigue un pequeño ejemplo de estas gangas verdaderas.

TELAS POR VARAS

Peter Pan lavable, cien dibujos diferentes,	vara	0.17
Batista estampada, gran variedad de pintados, inclusive de medio luto	„	0.32
Shantung estampado y a listas, acabado de recibir,	„	0.33
Shantung de color entero, nuevas tonalidades,	„	0.40
Olán estampado, de puro lino, francés	„	0.42
Marrocaín finísimo en todos los tonos de moda,		0.63
Chiffones estampados de seda, para calle y noche,		0.73
Shantung bordado, una fantasía para sport,	„	0.86
Sedas estampadas Pure-Dye, muy originales, para calle y noche, desde	„	0.92

CORTES DE 4 VARAS

Dimity en estampaciones nuevas, lindo surtido,	el corte	0.85
Piqué y crash a listas y cuadros, para sport,	el corte	1.18
French crepé, en preciosas, variadísimas estampaciones,	el corte	1.98
Romainette en muy bonitos estampados,	el corte	2.92

Las telas blancas y negras de nuestro sin igual surtido están rebajadas en la misma proporción.

PARA EL DECORADO INTERIOR, POR VARAS

Cretona inglesa, gran variedad, desde	vara	0.13
Sunfast, 45 pulgadas de ancho,	„	0.40
Damasco italiano, en todos los colores,	„	0.45

El más caprichoso y variado surtido de Marquissette, a precios también de nuestra venta de Junio.

Aproveche todos los días de Nuestra Gran Venta **"Junio, mes del Cliente".** Siempre Nuevas Ofertas en todos los Departamentos.

LA FILOSOFÍA

M.E.C.D. 2016

Cuide usted
su estómago
porque es la base de
su salud
*
Yo padecí también como usted, pero me curó el
DIGESTÓNICO
del Dr. Vicente
VENTA EN FARMACIAS

MAS NOTICIAS DE ESPAÑA HA RECIBIDO LA C. ROJA

Gustosos ofrecemos la relación de personas que tienen noticias de residentes en España, en el departamento de información de la Cruz Roja Cubana, recibidas de la Cruz Roja Internacional:

José Nadal Iglesias, de David Nadal Fernández, Valencia; María Pérez, de Salomé Pérez, Palma de Mallorca; Fernando Reguera, de Araceli de León, Madrid; Morete y Bartolomé, de Luis Miró, Barcelona; Raúl Torrens Díaz, de Dolores Torrens Giribets, Barcelona; Diego Monasterio Pérez, de Angel Monasterio González, Mahon; Emilio Ferrer Galindo, de Amado Ferrer Galindo, Valencia; Cap. Edulfo Ruiz, de Marcela Martínez Martínez, Valencia; Vicente Alvarez de Julián Alvarez Menéndez, Quirós; María Padrón, de Juan Padrón González, San Andrés.

SOCIEDADES ESPAÑOLAS

AUMENTAN LAS ADHESIONES PARA EL BANQUETE «RENOVACIONISTA» EN HONOR DE J. VARELA GRANDE

Es indudable que don Juan Varela Grande cuenta con muchos y connotados admiradores, dentro y fuera de la colonia gallega de la Habana, como lo demuestran las frecuentes adhesiones que recibe la comisión organizadora del banquete que el partido «Renovación y Defensa Social» del «Centro Gallego» habrá de ofrecerle el domingo 26 de junio, en los jardines de la cervecería Polar.

Ultimamente han manifestado su propósito de contribuir al mayor auge del expresado acto los señores: Antonio Do-Campo, Jefe de Oficinas de la Beneficencia Gallega; Antonio Añel Fernández, Clemente Vázquez, Lorenzo Díaz José María Pensado, Cosme Sacido Ramil, José Raris Bello, Fermín Méndez, Secundino López Lamelas, Gumersindo Iglesias Maseda, Maximino Pais, Aníbal Pérez González, Francisco Anillo Castelo, José María Piñeiro, Ricardo Taboada, Avelino Fernández Manuel Rodríguez Méndez, Enrique Pérez Góme y Manuel Arias Fernández, ascendiendo ya a 1,400 los cubiertos solicitados.

Y por lo que de valiosa y significativa resulta la adhesión a este acto de la Compañía Vinatera S. A., publicamos gustosos la carta que ha enviado el presidente de dicha compañía, señor Andrés Vascós, distinguido tesorero del «Centro Gallego» de la Habana.

Dice así:

«Señor Ramón del Campo, Presidente de «Renovación y Defensa Social del Centro Gallego».

Ciudad.

Nos hemos enterado, con gran satisfacción, del propósito que tiene esa institución de organiar un banquete-homenaje al señor Juan Varela Grande, que consideramos un gran acierto, ya que el entusiasmo y desinterés demostrado por dicho señor tanto en esa institución como en las demás en que él interviene y especialmente por sus excelentes dotes personales, le hacen acreedor a que se le tribute se testimonio de amistad y admiración.

Nos complacemos en informarle que estamos completamente identificados con dicho acoto. Quedamos de usted atentamente,

Compañía Importado «La Vinatera, S. A.».

Andrés Vascós,
Presidente.»

ACTOS PARA HOY

PARTIDO POPULAR DEL CENTRO ASTURIANO: Junta extraordinaria del Comité Ejecutivo a las ocho de la noche en Egido número 2, altos, a fin de tratar de la organización electoral y de la futura orientación de ese organismo. El secretario, doctor Ramón Infiesta y Bages, encarece la asistencia de sus compañeros.

GRUPO ARTISTICO SAUDADE: Ensayos desde las ocho hasta las doce de la noche en los altos del plantel «Concepción Arenal», situado en Paseo de Martí y Dragones. Para este acto cita el señor Luis E. Rey.

CENTRO DE VENDEDORES COMERCIALES: Junta importante de la Sección de Socorros Mutuos, de la de Propaganda y de la de Orden y Recreo, a las ocho y media de la noche en sus propios salones de Prado 118, altos. Citan los respectivos secretarios, señores Roberto Palma, Ramón Toledo y M. G. Quevedo.

ISABEL JIMENEZ FERRER

La señora Isabel Jiménez de Ferrer ha sido intervenida quirúrgicamente en la clínica «La Inmaculada», de Calzada y A., Vedado, por el eminente cirujano doctor J. Coro del Pozo, quien ha obtenido un éxito profesional más.

La señora de Ferrer—ya restablecida—nos escribe rogándonos hagamos constar su gratitud hacia dicho galeno y demás elementos de esta clínica, quienes la colmaron de atenciones.

ESTUDIANTIL CERVANTES

Para el próximo sábado anuncia la Estudiantil Cervantes su gran festival bailable que, con el título «Hasta el Gato», celebrará en sus salones sociales de Prado y Neptuno.

La Sección Femenina que tiene a su cargo la organiación de este magno acto no cesa de laborar por el mayor éxito del mismo, pudiendo asegurar que será la fiesta más brillante que ha celebrado la Estudiantil Cervantes.

Los conjuntos musicales seleccionados son del mayor agrado de los bailadores, ya que la orquesta Quintana Melody Boys y Sonora Matancera son de los clasificados en primera línea.

«Hasta el Gato» no será una fiesta más, será el mejor festival bailable celebrado en el año por los «cervantinos».

EL PARTIDO POPULAR ASTURIANO, SEGUN DON ANTONIO MENDEZ, SERA EN BREVE UNA ORGANIZACION VIGOROSA

Ultimamente después de la junta extraordinaria del Comité Ejecutivo del Partido Popular Asturiano, celebrada en el local social, sito en Egido 2, altos, tuvimos el gusto de hablar con varios destacados miembros de dicho Comité, entre ellos el dinámico lider Antonio Méndez, quien nos dijo, pleno de satisfacción.

«Ahora sí que vamos por buen camino. Puede usted anunciar que el Partido Popular habrá de ser dentro de poco tiempo, una verdadera agrupación política asturiana. Ahora sabremos, alegres y confiados, poner muy alta nuestra bandera, por la que lucharemos denodadamente hasta el último momento. Lo que estamos haciendo por el Partido Popular es digno de escribirse en nuestra historia con caracteres de oro».

Uno de los presentes, «popular» cien por ciento, haciendo suyas las manifestaciones del señor Méndez, agregó lo siguiente:

«Repito lo que acaba de decir el compañero. El Partido Popular será lo que debió ser desde un principio: un Partido político verdadero; una colectividad de orden y discipilna; una institución de perfectos asturianos, amantes de todo lo que sea digno y honroso, que enorgullezca tanto al afiliado como al adversario».

Otro nos dijo: «Mire usted, señor cronista si son ciertas nuestras afirmaciones, si es encomiástico el trabajo que estamos desplazando, que en esta junta que hemos celebrado fué aprobado totalmente el nuevo Reglamento, que habremos de presentar a la consideración de la junta general. Hemos discutido, hasta llegar a su completa aprobación, el informe de la Comisión de Propaganda. Y en la próxima sesión anunciada para el día 1ro., del entrante mes, iniciaremos la discusión del informe de la Comisión de Organización Electoral».

Nosotros, que profesamos sincera amistad a todos los hombres que integran el Partido Popular Asturiano, no paramos mientes en reconocer lo ingente y provechoso del trabajo que vienen llevando a cabo, para el verdadero engrandecimiento de la simpática colectividad.

FIESTAS PROXIMAS

CLUB DEPORTIVO ASTURIAS: Magnífica verbena el sábado, desde las nueve de la noche hasta las cuatro de la mañana en sus propios terrenos y salones de Estrella y Subirana.

JARDINES DE LA COTORRA: hermosa verbena el sábado en honor del cantante Joseíto Fernández. Este acto lo organizan los empleados de los Omnibus Aliados.

HIJOS DEL AYUNTAMIENTO DE POL Y UNION DE BALEIRA: Grandioso festival el domingo en los jardines de la cervecería «La Tropical», amenizado por Romeu, Belisario, Emilio Parada, Gloria Matancera, Cubano 1937 y Quinteto Tomé.

SOCIEDAD ESTUDIANTIL CERVANTES: Gran verbena el sábado en sus propios salones, amenizada por Quintana Melody Boys y Sonora Matancera.

ASOCIACION DE CORREDORES DE ADUANA: Baile social el sábado por la noche, amenizado por dos notables conjuntos.

CLUB DEPORTIVO DEL CERRO: Animada matinée bailable el domingo, amenizada por dos aplaudidos conjuntos capitalinos.

LICEO DE MEDINA: Hermosa fiesta bailable el domingo por la noche en sus amplios salones de 23 esquina a D. Vedado, amenizada por la gran orquesta de Emilio Parada.

CluB DEPORTIVO CARMELO: Soberbio baile el domingo por la noche en su espléndida terraza de Línea y 18, Vedado.

CLUB NORMA: Brillante baile el sábado por la noche en sus salones de Animas número 174, amenizado por la Maravilla del Siglo, con su cantante Fernando Collazo, y el Conjunto 1937, de Boloña.

CLUB ESPAÑOL DE ALMENDARES: Magnífica verbena el domingo en sus amplios y frescos salones de 17 esquina a 6, amenizada por Cheo Belén Puig, Lira Matancera y Quinteto Tomé. Los caballeros abonarán cuarenta centavos. Las damas, por invitación.

LA SECCION DE CULTURA DEL CENTRO GALLEGO SE ANOTARA UN EXITO CON LA EXCURSION A MATANZAS

Muy lucida y de gran provecho para el alumnado ha de resultar la excursión escolar del plantel «Concepción Arenal» a Matanzas, la cual tendrá lugar el domingo 12 del actual, saliendo a las ocho en punto de la mañana de Prado y Dragones, donde radica dicho centro de enseñanza.

La excursión estará compuesta por 22 ómnibus, ocupados por el alumnado, profesores, la Sección de Cultura en pleno y una representación de la Comisión Ejecutiva del «Centro Gallego» cuyo es el plantel. Los ómnibus ostentarán lienzos con leyendas alusivas al acto y su organización y dirección correrá a cargo de miembros de la Sección de Cultura, designados al efecto conjuntamente con el Director del plantel, doctor Pérez Ravelo.

A fin de que el programa, que ya conocen nuestros lectores, se desenvuelva con el mayor orden y exactitud, una Comisión ha ido a la ciudad matancera para estudiar sobre el terreno la viabilidad y precisión de los distintos actos que han de realizar los pequeños excursionistas dentro del tiempo limitado con que cuentan para el regreso. El primero de estos actos, que ejecutarán en correcta formación y vistiendo el uniforme de gala los dos sexos, ha de ser la ofrenda floral ante la estatua del apóstol José Martí, en el cual los que hagan uso de la palabra se ceñirán a la brevedad que las circunstancias requieren, pues de aquí se dirigirán al Valle del Yumurí para almorzar, y luego, a las Cuevas de Bellamar, donde los alumnos recibirán de sus profesores útiles explicaciones sobre la formación de los maravillosos arabescos que simulan las estalagmitas y las estalactitas.

Es indudable que estas excursiones escolares, introducidas en el plantel «Concepción Arenal» por la actual Sección de Cultura, son de una objetividad y de un provecho imponderable para los alumnos, y ellas debieran efectuarse con relativa frecuencia.

LA SOCIEDAD «NATURALES DE EL FRANCO» CELEBRO UNA SESION IMPORTANTE

En reciente sesión celebrada por la sociedad asturiana «Unión de Naturales de El Franco» se tomaron muy importantes acuerdos.

Se aprobó el acta anterior, y el balance de tesorería, que arroja un estado floreciente para la sociedad.

Se nombró en comisión de visita a enfermos a los señores Francisco Villamil y Cipriano Fernández.

Se acordó socorrer a dos conterráneos en la siguiente forma: al señor Belarmino Fernández García, $10.00, y al señor Gervasio Fernández $5.00; este último se halla hospitalizado en el «Calixto García».

Se acuerda enviar una carta a los hermanos franquinos señores Manuel y Gervasio Valdés, de Matanzas, por las atenciones que han tenido con la comisión que fué a aquella ciudad a organizar una delegación, el local y la fecha.

El presidente dió a conocer que ha fallecido en España el señor Jesús Presno González. La Junta guardó un momento de silencio a la memoria del franquino honrado y prestigioso, fundador de esta sociedad, directivo y presidente de secciones de la misma. Y se acordó enviar una carta de pésame a su hermano Genaro Presno.

Se ratificó el acuerdo de la junta anterior de celebrar la jira anual en el mes de agosto y se autorizó a la Comisión de Recreo para que elija el local y la fecha.

Se adoptó el acuerdo de enviar una carta a don Genaro Acevedo, presidente de la «Beneficencia Asturiana», dándole las gracias por haber concedido una pensión de $5.00 mensuales al señor José Aodríguez Acevedo.

Finalmente el presidente, el tesorero y el secretario informaron haber visitado el Banco Asturiano de Ahorros, para aclarar la forma en que están los bonos de la sociedad. Después de aclarar todos los particulares, la junta se dió por enterada.

DOS GRANDES SECCIONES EN LA EXPOSICION DEL CENTRO DE DEPENDIENTES

En los días 4, 5 y 6 de junio, la «Asociación de Dependientes del Comercio» celebrará la exposición escolar de fin de curso, de 8 a 10 de la noche.

En el acto inaugural, hará uso de la palabra, pronunciando el discurso de apertura de la exposición, el señor Andrés Malpica, cuya palabra fácil destacará la importancia del acto, su proyección cultural, subrayando el esfuerzo que a la Asociación representa el sentimiento de tan hermoso plantel, para beneficio de sus asociados, y de la ciudad de la Habana.

La exposición comprenderá dos grandes secciones. La de niñas, dirigida por la doctora De la Puerta; y la de varones a cargo del señor Gejo Asteiza. Y una sección especial de corte y castura, obra de las profesoras señoras María Teresa Fernández y Emilia Sanjuán.

La exposición cierra el curso escolar 1937-1938 en la Asociación de Dependientes. Con ella se pone broche de oro a la jornada última de su brillante centro docente, que ha cumplido su año de labor sin tropiezos, felizmente, y con gran provecho para los estudiantes.

NUEVOS DIRIGENTES DE «SAN FELIX DEL PINO»

La progresista colectividad denominada «Asociación de San Félix del Pino» ha celebrado elecciones muy animadas últimamente, siendo designados para regir sus destinos durante 1938-39 los siguientes señores:

Presidente: Antonio Escalante; Vice Presidente: Ramiro Castañón; Secretario: Francisco Fernández; Vice Secretario: Genaro Díaz Muñiz; Tesorero: Manuel Muñiz; Vice Tesorero: señor José A. Alvarez; Vocales: José Muñiz Alonso, David Muñiz Fernández, Tomás Rodríguez Castañón, Santiago Castañón, Vicente Rodríguez Montes, Sandalio Mejido Piquero. Vocales suplentes: Arturo Alvarez y Antonio Castañón.

DERROCHE DE ALICIENTES EL PROXIMO DIA ONCE EN LA «ARTISTICA GALLEGA»

«La sorpresa del año» ha titulado la Agrupación Artística Gallega su hermosa fiesta del 11 de junio. Títulos le sobran para denominarla así, dicen los organizadores que comanda el Presidente de Propaganda, señor Jacobo Fernández y el secretario señor José María González, con la señora Aurora Rodríguez de Alvarez, presidenta del Comité de Damas.

Música, flores y alegría serán las características de la fiesta a la que concurrirán las más bellas mujeres de la Habana dándole el realce merecido con la gracia de su presencia.

Esa noche habrá derroche de luz; multicolores guirnaldas adornarán los salones y los kioscos atendidos por bellas señoritas, en los que se expenderán churros, manzanilla andaluza, rosquillas y cien cosas más típicas en un ambiente verbenero que también tendrá sus farolillos.

Todos los salones de Zulueta, desde Gloria hasta Apodaca estarán iluminados «a giorno». La animación convertirá a las tres cuadras en el «clou» de las fiestas que esa noche se celebren en la Habana.

Están invitados especialmente a dicho acto los cronistas de Sociedades Españolas.

NO COMPRE GUAYABERAS, SIN ANTES VER NUESTRO MUESTRARIO:
"Rivón"

FARMACIA DROGUERIA DE "JOHNSON"
DE TURNO LOS LUNES
Obispo Nº 30 TELEFONO-A-2129.

LA MAYOR
35 EDIFICIOS 700 EMPLEADOS
SARRÁ
DROGUERIA
ABIERTA TODOS LOS DIAS
TODA LA NOCHE LOS MARTES
A-8026 A-3641

FARMACIAS DE TURNO HOY MIERCOLES

DESDE BAHIA A PASEO DE MARTI (PRADO)

Calle y Núm.	Teléfs.
Habana No. 112	A-8778
Inquisidor No. 1	A-6413
Luz y San Ignacio	M-6677
O-Reilly No. 11, por Cuba	A-7544
Villegas No. 33	M-4030
Paula 64	M-2866
DE PASEO DE MARTI (PRADO) A PADRE VARELA (BELASCOAIN)	
Carmen y Tenerife	M-5121
San Lázaro y Campanario	M-4486
Reina No. 107	M-4188
Escobar No. 48	U-6813
Consulado y Trocadero	M-5052
San Rafael No. 37	M-5588
Suárez y Apodaca	M-5190
Amistad y San José	A-6663
San José y Gervasio	U-3030
Neptuno y Manrique	M-4160
Neptuno 17	A-6566
DE P. VARELA (BELASCOAIN) A AVE. DE MENOCAL (INFANTA)	
Carlos III e Infanta	U-6808
Carlos III No. 8	U-2195
Castillo y Santa Rosa	M-4655
San Rafael 172	U-7077
Belascoaín 126 A y B	M-7551
Neptuno y Oquendo	U-6924
VEDADO	
Calzada 84, entre A y B	F-6271
9 e I	F-6161
Línea 1266	F-4040
23 y G	F-6119
D, entre 19 y 21	F-6292
VIBORA	
Jesús del Monte 695	I-7678
San Francisco y Buenavista	I-7518
JESUS DEL MONTE Y SANTOS SUAREZ	
Juan Delgado y Lacret	I-7755
Rodríguez y Dolores	I-7613
Santos Suárez 10	I-7332
LUYANO	
Santa Ana y Cueto	X-1111
J. Alonso E. Infanzón	X-2371
Herrera y Justicia	X-1936
CERRO	
Calzada del Cerro 895	I-7486
Palatino y Atocha	I-7719
Calzada del Cerro 527	M-9768

Este grupo deberá prestar servicio público todo el día y la noche de los domingos siguientes: Enero 16, Febrero 27, Abril 10, Mayo 22, Julio 3, Agosto 14, Septiembre 25, Noviembre 6 y Diciembre 18.

Estos turnos han sido acordados en cumplimiento de lo dispuesto en el Artículo VI del Decreto-Ley 2604 de 7 de Noviembre de 1934.

MAGIA NEGRA

Ud. es el más inteligente de todos... Ud. fuma Petit Cetros
HOYO de MONTERREY
DE JOSE GENER
Pídalos en las buenas vidrieras.

EL PALACIO DE LA MUJER SERA EN FECHA PROXIMA EL PABELLON «SIMON CORRAL» DE LA QUINTA COVADONGA

La gran casa de salud «Covadonga», del «Centro Asturiano» de la Habana se está remozando continuamente, merced a la preocupación de los dirigentes de la institución astur, bajo cuya responsabilidad están los destinos sociales; y a tono con ella laboran sin descanso por mejorar todos los servicios, por renovar los departamentos, por ampliar las unidades clínicas, en fin, por hacer del magnífico sanatorio «Covadonga» un lugar perfecto en ambiente y absolutamente científico en ventajas para la curación del enfermo y la tranquilidad del doliente recluído.

Hasta ahora los servicios de la mujer estaban perfectamente atendidos en tres excelentes pabellones, uno de ellos el antiguamente dedicado a Pensionistas; pero los afanes sociales del «Centro Asturiano» no estaban satisfechos con ellos, y no cesaron de laborar hasta que germinó la idea de adaptar el pabellón «Simón Corral», debidamente ampliado, para centralizar en el mismo todos los servicios a la mujer.

Habrá de constar el mismo de salas para cirugía mayor y menor, para medicina general, ginecología, tocología, curas, consultas, visitas, etc. con más de un departamento las especialidades que requieran mayor amplitud. Prácticamente podrá decirse que con excepción de los servicios de laboratorio, electricidad médica, farmacia e hidroterapia, quedarán las demás atenciones necesarias a la mujer situadas en el «Simón».

Todas las salas estarán provistas de material sanitario moderno, de equipos científicos de la mayor novedad y rigurosa comprobación; el moblaje será cómodo; la ventilación será objeto de importante estudio, adaptándose el aire acondicionado. La ingeniería sanitaria usará aquí todas las innovaciones que tiendan a hacer de la Clínica de la Mujer algo asombroso en adelantos materiales y en méritos de los profesionales que habrán de asistir a las consultantes. La importancia de estas obras va filtrándose a través de la masa social y aporta nuevas asociadas al «Centro Asturiano».

NUEVAS VENTAJAS PARA EL SOCIO PROYECTA LA COLECTIVIDAD CANARIA

Un nuevo beneficio otorgará la «Asociación Canaria» a sus socios, asociadas y comensales, dentro de muy breves días. Nos referimos a los baños de mar, durante la calurosa temporada veraniega.

En ese sentido viene actuando el presidente de la Sección de Propaganda, señor Francisco Montes de Oca Falcón, en unión de otros distinguidos elementos del Ejecutivo y de su Sección, y seguramente muy pronto podremos dar a conocer el balneario escogido para que los asociados de esa prestigiosa colectividad regional puedan disfrutar de los saludables baños de mar.

Se nos informa que para poder disfrutar de ese nuevo servicio será requisito indispensable la presentación del recibo de cuota que acredite encontrarse al día en el pago, y el carnet de identificación.

TRES BUENOS CONJUNTOS ACTUARAN EN LA FIESTA DEL DEPORTIVO ASTURIAS

El Comité de Damas del «Deportivo Asturias», que preside la interesante señorita Mónica Díaz, se halla satisfecha por la labor realizada en pro del festival bailable que, organizado por la Sección de Sport, ha de efectuarse el próximo sábado, día 4, en todos los salones de Estrella y Subirana.

Además de los conjuntos musicales siguientes: Belisario López, la Gloria Matancera, los Melódicos y un conjunto de bellas señoritas, que actuarán en un fantástico salón. Los asistentes tendrán varios alicientes entre ellos el magnífico show de media noche.

El adorno de todos los salones causará admiración por su originalidad así como la iluminación especial que lucirá en esa fiesta «Pro fondo Deportivo» el palacete de los muchachos que preside el entusiasmo Octavio Daubar.

MOVIMIENTO DE ENFERMOS HABIDO EN «LA BENEFICA»

Entradas: José M. Cernadas Varela, Luis Lorenzo Rodríguez, Cipriano Barro Hermida (de Batabanó,), Diego Peña Ramos y Justo Díaz Oliva.

Salidas: José Rey Santeiro, Domingo Fernández Incógnito (de Güines), Andrés Penabad Fraga, José Fernández Gómez, Bernardino García Pérez, Ramón Bello Fariña, José Pupeiro Villalba, Ricardo Conde Estévez, José Díaz Fernández y José Gonzále Villar.

AUTOMOVILES CIRCULADOS

Por transitar con exceso de velocidad fueron circulados ayer por la Policía Nacional los vehículos siguientes:

Autos: 7410; 7424; 5437; 25,398; 18,827; 9742; 7474; 8033; chapa oficial 46 y 865; 9354; Omnibus 365 de la ruta 13; 57,371; de la ruta 4; 168, de la ruta 3; 674 de la ruta 23 y 1001, de la ruta 35.

Llegue seguro. Viaje en
TRANVIA y TRAN-BUS
Comodidad, rapidez y economía
TRANSFERENCIA DE UNO A OTRO VEHICULO

COMPAÑIA HAMBURGUESA AMERICANA
LISBOA (para España)
SOUTHAMPTON
BOULOGNE, S/M
HAMBURGO
M/N IBERIA . . . Junio 4 M/N IBERIA . . . Agosto 4
M/N ORINOCO . . . Julio 4 M/N ORINOCO . . Sept. 3
A MEXICO
Salidas a mediados de cada mes. Excursiones "De LUXE".
PASAJES DE España
Esta Compañía se brinda a traer sus familiares de España, pagando usted sus pasajes aquí y reservando pasaje por cable o por carta. Salidas de España a principios de cada mes.
Los pasajeros embarcan en Lisboa y la Compañía paga sus pasajes del puerto español a Lisboa.
LUIS CLASING, S. A.
Oficina Central: Hotel Plaza, por Neptuno. Teléfono M-2580.
Oficina de Tercera Clase: Acosta número 4. Telf. M-8447.

Enviará el Municipio de La Habana un delegado a la Convención Rotaria Internacional de San Francisco, Cal.

Dicho representante lleva la misión de gestionar que la próxima reunión se celebre en La Habana, que significaría una afluencia de más de diez mil turistas en sólo una semana

Por Decreto del Alcalde de la Habana, doctor Antonio Beruff Mendieta, se acaba de designar a un distinguido periodista, nuestro compañero señor Osvaldo Valdés y de la Paz, para que ostente la representación de la Municipalidad habanera ante la Convención Internacional del Rotary Club, que tedrá efecto en la ciudad de San Francisco de California del diecinueve al veinticuatro de Junio actual.

Entre otros propósitos, el señor Valdés d ela Paz lleva el de invitar oficialmente al Mayor de San Francisco, que es amigo personal del doctor Beruff Mendieta, para que asista con una dleegación de aquella ciudad al próximo Congreso Panamericano de Municipios, señalado como todos saben para Noviembre venidero. También gestionará nuestro colega que la próxima Convención Internacional de los Rotarios se celebre en La Habana, lo que significaría un aporte turístico de más de diez mil personas.

Además, el señor Valdés de la Paz, hablando con los reporters, manifestó que aprovecharía por su cuenta el viaje para evocar en San Francisco, en su oportunidad, la bella historia del ilustre escritor norteamericano, Mr. Williams W. Phelon, quien al morir dispuso que sus cenizas fueran aventadas, de por mitad, en la Puerta de Oro de aquella capital y en el Morro de la nuestra, por tratarse de las dos ciudades más bellas que había encontrado en su intenso recorrido por todo el orbe.

Esta referencia histórica, por cierto, recogida por el literato don Manuel Villaverde en su libro «Sol en el Mar», ha impulsado al concejal José Agustín Borges y del Junco a presentar al Consistorio una moción interesando que se erija a Mr. Phelon un busto en el litoral.

Mañana, jueves, embarcará el señor Valdés de la Paz rumbo a San Francisco.

Un recital el jueves en el Anfiteatro

El Departamento de Cultura Municipal ha organizado para mañana un nuevo acto de difusión cultural en el espléndido Anfiteatro de la Avenida del Puerto.

Consistirá el mismo en un recital poético, al que prestará su concurso la Banda Municipal que dirige el Maestro Roig.

El programa acordado es el siguiente:

Primera Parte

1.—Obertura Militar, Mendelsshon. (Banda Municipal.)
2—El caballo de la ausencia, Lauria Victoria.
3.—La pesca en el mar, G. Gómez de Avellaneda. Señora Laura Victoria.
4.—Bambuco colombiano, Laura Victoria.
5.—Los Reyes Magos, Miguel Galliano Cancio. Señora Laura Victoria.
6.—El elefante de viento, Laura Victoria.
7.—Intermezzo No. 4, Luis A. Calvo (colombiano).
(Arreglo y transcripción para Banda por G. Roig.)
(Precedido de una breve charla biográfica sobre la personalidad del compositor, por la exquisita poetisa Laura Victoria.)

Segunda Parte

8.—El Capitolio (Mosaico cubano), Francisco Rojas. (Banda Municipal.)
9.—Aleluya, Luis G. Urbina Señora Laura Victoria.
10.—El Secreto, Laura Victoria. Señora Laura Victoria.
11—La chacha Micaela, Antonio Ruiz Aguilera. Señora Laura Victoria.
12.—Salvaje, Laura Victoria.
13.—Preciosa y el aire, F. García Lorca. Señora Laura Victoria.
14.—Himno Nacional Cubano, P. Figueredo. (Banda Municipal.)

Sobre la vacante de la Academia de Música

El Mayor de la Ciudad, doctor Antonio Beruff Mendieta, estaba estudiando ayer la provisión del cargo de Profesor vacante en la Academia Municipal de Música por el sensible fallecimiento del Maestro Juan Torroella.

Aunque no hay nada resuelto aún, parece que entre los expedientes presentados, el mejor corresponde al señor Virgilio Diago, primr violín de la Orquesta Sinfónica y discípulo de Torroella, a quien impuso por cierto la Medalla de Oro que se otorgó a éste hace poco, en reconocimiento de sus méritos.

Unas obras sin licencia

Por la Jefatura del Departamento de Fomento se ha ordenado la paralización de las obras que se vienen efectuando sin licencia del Municipio en la casa calle Nueva del Pilar número 9, para instalar allí un salón de refrigeración propiedad del señor A. Ruisánchez.

En consecuencia, se ha participado el caso a la Policía Nacional, para que actúe.

Hoy toma posesión del Acueducto el doctor Tapia

Esta mañana, a las once, tomará posesión del alto cargo de Administrador del Acueducto de Albear el doctor Guillermo Tapia Fluriach, distinguida figura de la medicina y de la política cubanas.

El doctor Tapia Fluriach ha venido celebrando en esta semana distintos cambios de impresiones con funcionarios de la Administración, siendo el más importante el tenido ayer con el doctor Antonio Lancís, Jefe del Departamento de Impuestos, que le ofreció su más eficaz cooperación.

Pago de haberes por $7.756.00

En el día de ayer continuaron efectuándose los pagos de haberes al personal del Municipio, siendo liquidadas entre otras nóminas las siguientes:

Departamento de Contaduría, 4.487 pesos; Despacho del señor Alcalde, $790.00; Personal a las órdenes del mismo, $450.00 y parte del personal temporero del Acueducto, $1114.66.

Es de notarse que el Contador Municipal, señor Armando Paz, acudió a su despacho, para autorizar esos pagos, a pesar de hallarse enfermo.

La Banda al recibimiento del Mayor de Key West

Hoy, miércoles, a primera hora, llegará a la Habana por el muelle del Arsenal, Mr. William Albury, Alcalde de la ciudad de Key West, presidiendo una comisión representativa de dicha ciudad, que vienen a invitar a las autoridades y pueblo de la Habana para que concurran a las fiestas que han de celebrarse en el histórico Cayo, los días 2, 3 y 4 de Julio, con motivo de la inauguración de la carretera Key West-Miami, que tantos beneficios habrá de reportar a nuestra ciudad.

Dada la estrecha vinculación que existe entre Key West y la Habana y la enorme trascendencia que tiene para el turismo en Cuba la inauguración de la citada carretera, nuestro Alcalde Municipal, doctor Antonio Beruff Mendieta, ha dispuesto como acto de cortesía que acuda al muelle la Banda Municipal y ha puesto a la disposición de los visitantes uno de los automóviles de la Alcaldía. Acudirá a recibir a nuestros huéspedes ostentando la representación oficial del Alcalde de la Habana el señor Patricio de la Guardia, Jefe del Departamento de Turismo en comisión, y Secretario de la Comisión Municipal de Turismo, acompañado por e lCapitán Alvaro Moreno, Ayudante del señor Alcalde. Acudirá además al recibimiento el doctor Eusebio Dardet, en representación oficial de la Corporación Nacional del Turismo.

Recaudación Municipal

La recaudación obtenida en la Tesorería Municipal el día 30 del actual, según la nota facilitada por el Contador, fué como sigue: Por Ejercicio Corriente, $10.209.06; por Resultas, $1.221.63; para el Consejo Provincial, $1.178.49; y por Plumas de Agua, $442.20 solamente.

Existencia en Caja: De Ejercicio Corriente, $5.132.89; de Resultas, $6.528.38; del Consejo de la Provincia, $11.800.27; Depósitos del Acueducto de Albear, $17.259.04; y por Depósitos de todas clases, 149.682 pesos 65 centavos.

Cuba se adhiere a la Convención anti-terrorista

Medidas que adoptarán las naciones firmantes contra el repugnantísimo delito

El Subsecretario de Estado, doctor Campa, ha informado a los periodistas que Cuba se había adherido a la Convención sobre el Terrorismo, habiéndose firmado en Ginebra por el doctor Juan Antiga, Ministro de Cuba en Suiza y Delegado a la Sociedad de las Naciones, las instrucciones correspondientes a dicho pacto.

Los países signatarios de esa Convención —de la cual nos hemos ocupado hace ya algún tiempo—se obligan a dictar medidas de represión contra los terroristas y, especialmente, contra aquellos que promueven o realizan atentados a los Jefes de Estados.

Igualmente se significa en dicho documento que en aquellos países donde no se practique la extradicción, los terroristas serán juzgados por los tribunales nacionales.

Presentó credenciales

Por medio de un cable recibido en en la Cancillería, el señor Varona Roura, Ministro de Cuba en el Paguay, dió cuenta de haber efectuado la presentación de credenciales.

Huéspedes de Honor

Han sido declarados huéspedes de honor del Gobierno, los miembros de la Misión cultural chilena que acaba de arribar a nuestra capital procedente de la República Dominicana.

BUQUE JAPONES INCENDIADO EN SHANGHAI

SHANGHAI, China, mayo 31. (Havas.)—Un vapor japonés con un cargamento de cinco mil cajas de petróleo y otras mercancías, se incendió esta mañana en el río Whanpú, después de varias explosiones que se sucedieron a bordo. La infantería de marina japonesa ayudó a los bomberos chinos a combatir las llamas, pero después de varias horas de inútil lucha, hubo que abandonar el buque, dándosele por perdido. Se ignora la causa del siniestro.

ARROLLADA

Cuando atravesaba la Calzada de Guanabacoa y calle C, llevando tapada la cabeza con un saco, por estar lloviendo, fué arrollada Sebastiana Lloveras Bernaza, de 60 años, vecina de Balear 10, por el camión 34.182 que guiaba Manuel Pérez González.

La anciana fué asistida en el centro de socorro de Luyanó y más tarde ingresada en el Hospital «Calixto García», por hallarse en grave estado. El driver fué presentado ante el juez de instrucción de la Qunta Sección, que lo dejó en libertad, por estimarse casual el accidente.

EDICTO

Doctor MARCELINO GARCIA PAREDES, Administrador del Distrito Fiscal del Centro de la Habana. HAGO SABER: Que en el procedimiento integrado por los expedientes de apremios Nros. 12548 y 12549, instruidos al contribuyente Sr. MANUEL LEDO Y COMPAÑIA, vecino de FABRICA Y CONCHA, por adeudos en el Impuesto del UNO Y MEDIO POR CIENTO, se ha dispuesto convocar a Pública Subasta por el término de ocho días los siguientee bienes embargados a las resultas de las responsabilidades pendientes que se encuentran en el domicilio del deudor a la custodia del Depositario designado y a la disposición de este Centro Colector:

Una bomba de gasolina eléctrica marca Bennet, No. 761,002, de uso y en perfecto estado. Una caja contadora marca «National» de tamaño grande Modelo 997 (2) R. S. No. 1835591, de uso y en buen estado, una caja de caudales, pintada de negro, que mide aproximadamente 30 pulgadas de alto por 30 pulgadas de fondo, de uso, en buen estado, sin número ni marca visible, 1 vidriera-vitrina-mostrador que mide aproximadamente, 7 metros de largo por 1 metro de alto y 50 cms. de ancho de madera de pino, parte de caoba y sus cristales, de uso en buen estado. 1 estante que mide aproximadamente 4 metros de alto por 6 de largo, con 14 gavetas, de madera de pino, barnizado, de uso en buen estado. 1 mostrador que mide aproximadamente seis metros de largo por 0.50 cms. de ancho, de madera de pino y parte de caoba, de uso en buen estado. Una bomba de mano marca Buser con capacidad de 5 galones, de uso, en buen estado. 1 planta de engrase marca «Curtis», que consta de un suspendedor con capacidad de fuerza para 4.000 libras de peso, de dos tanques compresores, uno de aire y otro de aceite, un compresor de aire «Curtis» con un motor eléctrico marca «Century» rf. 1¼ H. P. con su estante de bombas de mano adicional compuesto de 10 piezas, todo en buen estado de conservación. 1 Diferencial de 2.1/2 toneladas, de fuerza, en buen estado.

Tasado todo en $1.055-00.

La subasta se celebrará en el local de esta Administración, General Aguirre Nro. 178, a las NUEVE DE LA MAÑANA, del día 13 de Junio de 1938 con sujeción a las condiciones siguientes:

Para participar en el mismo es requisito indispensable depositar antes en la Mesa de la Administración una cantidad igual al 10 por 100 de la tasación pericial. No se admitirán posturas que no cubran el valor alzado de las costas y gastos los que se estiman en $100.00.

Los bienes se adjudicarán provisionalmente al mejor postor cumpliéndose además en todas sus partes y en cuanto corresponda los trámites y disposiciones que ritualizan e imponen los artículos 42 y 43 del Decreto Ley Nro. 113 de 31 de Julio de 1935. Los expedientes se pondrán de manifiesto a los que deseen examinarlos en horas laborables en esta Oficina al igual que los bienes embargados estos últimos en el lugar donde se encuentren y a iguales horas. Y para su publicación en la Tablilla de anuncios de esta Oficina y en un periódico de la localidad y conforme determina el Art. XXXI del mencionado Cuerpo Legal, se libra la presente en la Habana a los veintiseis días del mes de Mayo del año mil novecientos treinta y ocho.

Dr. Marcelino GARCIA PAREDES,
Administrador.

M.E.C.D. 2016

QUAKER OATS UNA BENDICION DICE UNA MADRE CUBANA

La Sra. Martin escribe:

"Quaker Oats es una bendición para las madres. Mi hijito había estado enfermizo por varios meses, pero desde que le estoy dando Quaker Oats, está sano y fuerte. Se lo recomiendo a todos."

. . . Y EN MUCHOS OTROS HOGARES DE CUBA

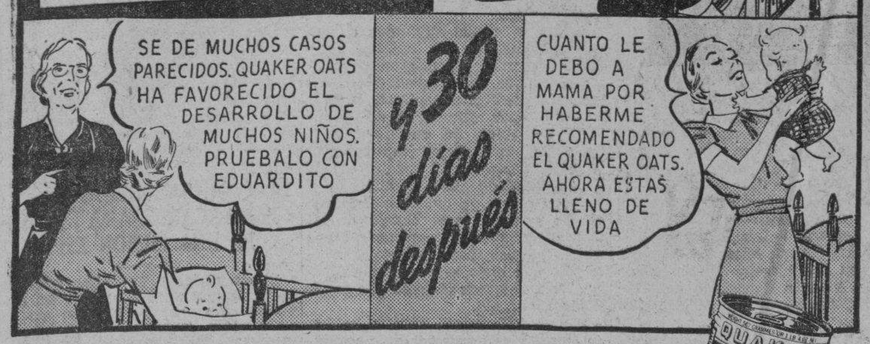

Millones de bebés en el mundo entero gozan de excelente salud porque comen Quaker Oats—inclusive las famosas Quíntuplas Dionne. Es un alimento rico en todos los elementos requeridos para enriquecer la sangre, robustecer los músculos y los huesos y para que los cuerpecitos desarrollen sanos y saludables. La Vitamina B en Quaker Oats desvía la nerviosidad y el estreñimiento. Crea buen apetito, nutre, vigoriza y da salud y fuerza. Quaker Oats es igualmente bueno para los mayores. Aliméntese con el diariamente. Se cuece en 2½ minutos.

QUAKER OATS

U88

CRONICA HABANERA

EL BAILE DE LAS FLORES

Como habíamos augurado, «El Baile de las Flores» celebrado el sábado último en el hermoso Jockey Club de la Habana resultó un acontecimiento social.

Una gran representación de la sociedad habanera favoreció desde hora temprana el bellísimo lugar de nuestro Hipódromo de Marianao, que aparecía en esa ocasión engalanado con plantas y flores.

«El Baile de las Flores» ha sido un éxito completo por el que tenemos que felicitar a sus máximas organizadoras, las señoritas Conchita Espinosa y Loló Vinent.

Muy lindo y muy artístico el decorado floral.

El jardín «Milagros», el afamado jardín de Prado y Colón, tuvo a su cargo el decorado del hall de entrada que remedaba un túnel de verdes palmas arecas.

De tramo en tramo se destacaban altas jardineras adornadas primorosamente y con gusto exquisito, de dalias, gladiolos y «easter lillies».

El adorno del salón fué obra de «El Clavel», el conocido jardín de os hermanos Armand, que una vez más hicieron derroche de arte y buen gusto.

Alrededor de las columnas del salón se advertían lindas guirnaldas de espárrago y claveles y sobre las mesas, lindas «petite corbeilles» de alelíes, gardenias y dalias.

La «Casa Trías», cuyos exquisitos artistas siempre dan la nota chic y de buen gusto, cooperó al adorno del Jockey Club con las flores más lindas de la estación.

Poco después, el jurado reunido bajo la presidencia de las señoritas Vinent y Espinosa, discernió los premios, adjudicándose el del mejor adorno de cabeza la señorita Bibí Espinosa; el del concurso de tango, correspondió a Armando Pessino y María Simpson; el del concurso de vals, a Reinaldo Padial y Georgina Pelegrín; y el del concurso de son, a Nessy Romagosa y Dick Sierra.

En la rifa resultaron agraciados con precios: Sylvia Urrutia, José Zubizarreta, Livia Averhoff, Edelmira Sampedro y Graciella Simpson de Armstrong.

En la imposibilidad de anotar todos los parties daremos la relación de los siguientes:

En primer término el formado por Conchita Espinosa, Frank Senior, Loló Vinent, Pancho Arango, Edelmira Sampedro, Eduardo Fontanills, Elena Alvaré y Pepe Almagro.

En otra mesa, Fiquito Méjer e Hilda Sarrá, Eugenio Sardiña y Georgina Menocal, Enrique Arango y Ofelia Cortina, Oscar Sánchez y Teddy Carrillo, Livia Averhoff y Raúl del Monte, Mariana de Armas y Marcial Truffin.

Con la señora Graciella de la Torre de Alonso Pujol, esposa del secretario de Justicia, estaba su hija María Teresa y el joven Joaquín Gumá.

La señora Edesa Hernández de Pelegrín con su hija Georgina y el joven Juan Roqué.

Jorge Izquierdo y Chichita Pons de Izquierdo.

En otra mesa, dos jóvenes matrimonios, Gustavo Suárez y Mignone Menéndez, y Manolo Velasco y Elena Rosaínz, con la señorita Margarita Dalmau y el joven Antonio Mendieta.

Con los esposos Antonio Herrera y Zenaida Espinosa, Mr. y Mrs. Hall, y la señorita Sarita Espinosa y el joven Pepín Zubizarreta.

Las señoras de Monteagudo y de Ortega con estas parejitas: María Luz Quiñones y José A. Villamil, Isolina Ortega y Mario Gómez Camejo, Beba Andino y José Vital.

Un party con Estela Baena de Ruiz, la lindísima Aristela Ruiz y el joven Ignacio Abella.

Dos parejas: Esther Espinosa y Reinaldo Padial, y Bibí Espinosa y Roberto de la Maza.

Con la señora Buena G. de Pichardo, las bellas señoritas Yoska Pichardo y Olga Hinze, y los jóvenes Arturo Zeller y José Manuel Valdés Cruz.

Alelí Carbó y Abelardo de la Campa.

Con el representante a la Cámara, doctor Néstor Carbonell y su esposa Esther Cortina, el doctor José Manuel Cortina, Jr., y señora Cusa Macías.

En otro party la señora Evangelina de la Vega de Céspedes, con estas parejitas: María Julia de Céspedes y Manuel A. Perera, Marifta Mederos y José Ignacio Rivero, junior; Margarita de Céspedes y Justo Lamar, Jr., y Beba García Rivero y Miguel Miquel.

El doctor Tomás Armstrong y Graciella Simpson de Armstrong, Pepe Henares e Isolina Cano de Henares, Servando Menéndez y Ofelia Simpsin de Menéndez, Francisco Henares y Alicia Simpson de Henares, y doctor Héctor Rocamora y Ana María Simpson de Rocamora.

Otra mesa, de la señora Emelina Jiménez de del Pozo con las señoras María Melero de Lillo y Clara S. Legorburu y estas parejas, Ada del Pozo y Orlando Sosa, María Luisa Cuervo y Alberto Borges, María Lillo y Jorge Barraqué, Sylvia Lillo y Pepito Pons, L. Barraqué y Rodolfo Schneer, y Sylvia Schneer y Emeterio Zorrilla, Jr.

El doctor Antonio Granda y señora, con la señora Amparo Lanza.

Con la señorita Georgina López Callejas estaban dos parejitas: Cusa Martínez Castell y José A. Casanova, y María Simpson y Armando Pessino.

En una mesa, Hilda Amador y Roberto Suárez Rivas, Berta Amador e Ignacio de Cárdenas, Irene Escasena y René Amador, Lydia Amador y Antonio Jiménez, y Pilar María Amador y Eugenio Retana.

El senador doctor Carlos Saladrigas y su bella esposa Esperancita Plasencia, en una mesita.

Lilian Ducrot y Martín Aróstegui.

Dr. Nicolás Loyola y Alicia Herrera, Pedro Pérez y Alicia Pujals, Fina Batista y Fernando Scull.

La señora de Morán con Fina Morán, Julio García, Nena Guillo, Juan de la Paz.

María S. de Casuso, Graciella Casuso y Tomás Menocal.

Manuel de la Vega y señora, Pepe Caballero y señora, Manuel Urrutia y señora, Sylvia Urrutia y Armando Acosta, Carmen Urrutia y César Lombard.

La orquesta de los hermanos Castro y el septeto «Matancero» tuvieron a su cargo la parte bailable de la fiesta, siendo aplaudidísimos.

HONRAS FUNEBRES.—Mañana, jueves, con motivo de cumplirse el primer aniversario de la muerte del señor Francisco Tamames y Ramos, que fué prestigioso comerciante de esta capital, se celebrarán solemnes misas de requiem desde las cinco a las siete de la mañana, en la capilla del colegio de Belén, y desde las seis a las nueve, en el altar mayor de la iglesia del Sagrado Corazón de Jesús, en la Calzada de la Reina.

Piadoso tributo de su viuda y de sus hijos.

CEREMONIA NUPCIAL.—El sábado último, a las cinco de la tarde, se celebró en la Iglesia Parroquial de Nuestra Señora de Monserrate, la boda de la gentil señorita Lola de Ureña y Zárraga con el señor Rolando Capó y Maas.

Dicha ceremonia se llevó a cabo ante el altar mayor de aquella Iglesia de la Calzada de Galiano, donde han contraído nupcias todos los antepasados de los novios.

Actuaron de padrinos el doctor Andrés Capó y Salinas, abuelo del novio y la señora Loreto U. de Ureña, tía de la novia.

Como testigos por parte de ella suscribieron el acta los señores Manolo Ecay, Dr. Aurelio Pestana, Profesor Eugenio Bravo, Dr. Raúl Pérez y Raúl de Ureña.

Por parte de él lo hicieron a su vez, los señores Juan Moas, Arturo León, Teniente Julio Capó, Oscar Mateo de Acosta y Capitán César de Ureña.

La novia como complemento de sus galas nupciales lució un artístico rama de claveles, regalo de la linda jeune fille Alicia Ecay y Santos.

La parte musical estuvo a cargo de la notable soprano Carmelina Santana, acompañada al órgano por la culta profesora Anita León Román.

El matrimonio civil se efectuó el mismo día ante el notario Dr. Luis Muñiz, siendo testigos por la novia la señorita Carmen Hanovega y los señores Julio Capó y Gabino Alvarez, y por el novio, la señorita Margarita Capó y los señores José Alfredo Urrutia y César Ureña y Zárraga.

NOTAS BREVES.—Una felicitación le enviamos con estas líneas al señor Arturo Morales y a su esposa Margot Reyes con motivo del nacimiento de su primer hijo.

El próximo viernes, día 3, a las seis de la tarde, tendrá lugar con entronización del Sagrado Corazón de Jesús, la inauguración de la Consulta de los doctores Arnaldo Coro y Diego Lamar situada en la calle Leltad número 145-B, entre Reina y Salud, teléfono M-1266, oficiando en la ceremonia el Rvdo. Padre Abad S. J. Superior de Reina.

Una fecha feliz, por cumplir tres años de casados, será la de hoy para el estimado compañero Pedro A. Fernández, Subdirector y cronista social de la Revista «Actualidades» y para su joven esposa Otilia de Céspedes. Los felicitamos.

El simpático matrimonio Tino Argimón y María Josefa Echemendía han visto colmadas sus aspiraciones con el nacimiento de un gracioso niño que fué recibido por el conocido tocólogo doctor Luis Huguet.

Irene Zanetti, bella señorita del Vedado, perdió el domingo último en el Teatro Auditorium una sortija de Aguamarina grabada que conservaba como recuerdo de familia y ruega al que la haya encontrado se sirva devolverla a su casa Calle 21 y 6, Vedado, donde será gratificado.

Para el día diez de Junio ha sido concertada la boda de la graciosa señorita Lilia Pacheco y Rodríguez con el correcto joven Felito Naverrete y Gutiérrez, que se llevará a cabo ante el Notario doctor Magdaleno Childs.

Hoy miércoles en el vapor «Florida» llegarán el doctor Fernando Colomar y su gentil esposa Ana Andújar, quienes han disfrutado una grata estancia en los Estados Unidos.

Ha sido dada de alta de la operación de cataratas a que fué sometida por el notable oftalmólogo doctor Enrique Cuéllar, la señora Maruca Fuentes viuda de Chueralt.

Luis DE POSADA.

LO ATACARON

Juan Loy Menéndez, de 20 años, vecino de B y 12, en Lawton, fué agredido en la Calzada de Güines por varios individuos de raza blanca, entre los que se hallaban Juan Almeida, Vicente Ballester y Manolo Ballester, ignorando los motivos que tuvieran para ello.

GRAN VENTA EXTRA DE JUNIO

FORMIDABLES REBAJAS EN TODOS LOS DEPARTAMENTOS GARANTIZAMOS TENER EL MEJOR SURTIDO Y LOS PRECIOS MAS BAJOS DE LA HABANA

CONVENZASE

LA NUEVA ISLA

LA CASA DE MEJORES ARTICULOS Y MAS BAJOS PRECIOS

MONTE Y SUAREZ TEL: A-6893

MATANCERAS

Emelita Gutiérrez Gallardo

En sus días.

Abrieron sus salones en la noche del pasado domingo, los esposos Manuel Gutiérrez Migoya y Emelia Gallardo, para un recibo, que aunque quiso dársele carácter de intimidad, tradújose en la más brillante, la más animada, y espléndida soirée.

Fiesta en honor de la alorable Princesita de ese hogar que festejaba su onomástico y a la que así se rendía el cálido homenaje que de año en año, viene ofreciéndosele en aquella suntuosa mansión.

La vieja casona en que por tantos años vivió aprisionada el alma romántica de mi inspirado pariente el dulce bardo José Jacinto, Milanés, propicia a todas las alegrías y a todos los placeres desde que pasó a ser propiedad del acaudalado hombre de negocios de esta plaza, que hoy la habita con su distinguida familia, ofrecía el más deslumbrador aspecto y el más sugestivo y el más atrayente golpe de vista.

Conservada intacta en sus primitivas líneas, respetando su augusto sello colonial, aunque enriquecida con todo el confort y toda la belleza de ornamentación del gusto de la época actual, es hoy por hoy, esa casa de la calle de Milanés número 38, una de las más interesantes y de las más subyugadoras residencias matanceras.

Alhajada con una propiedad, con una bien depurada elegancia y una distinción que es innata y es como patrimonio de ese apellido de Gallardo, que por sí solo se lo dice todo, el hogar de los señores de Gutiérrez Migoya es edén que brinda a nuestra sociedad, siempre que ésta es atraída allí, los momentos más agradables y las horas más deleitosas y amenas.

Tiene la gran dama que reina en esa mansión, como lo tiene la hija en que tan orgullosa se mira, un especialísimo cashet para recibir y para hacer sentirse a sus invitados—dentro de la magnificencia que siempre despliegan—como en la propia casa o en el propio home.

Todo está allí sabiamente dispuesto para regalo de la concurrencia, y no hay rincón que no ofrezca su peculiar atractivo y no hay sitio que no brinde su deleite y su fruición.

La Orquesta de los Hermanos Melero, contratada para el baile, llenaba de armonías las amplias salas, donde la joyante juventud dedicábase al placer del baile y en el legendario patio criollísimo, perfumado por las enredaderas y hermoseado por plantas y arbustos que ofrecían la frescura de su verdor, infinitísimas mesas diseminadas, ya bajo las pérgolas, ya bajo el misterio de los poéticos kioscos, servían de descanso y de reposo a las incansables danceusses.

Un pequeño bar, en el que oficiaba uno de los jóvenes de la casa, Fernando Gutiérrez Gallardo, batía sin cesar los más ricos cocktails y las más deliciosas mezclas, mientras en el elegante dining room, se servía el buffet, pagado de todas esas exquisiteces que han hecho famosa la repostería de los dueños de esa casa.

Es otra especialidad de las Gallardo, ese arte, que toda gran señora y toda gran dama no debe ignorar, y que con el más feliz acierto han sabido trasmitir a sus hijas, como han trasmitido la distinción y don de gentes, que se les ha reconocido siempre.

No es pues de extrañar, que como digo al comienzo de esta reseña, el recibo a que quiso dársele carácter informal, resultara como resultó, resonantísimo acontecimiento social.

Recibían a sus invitados Manuel G. Migoya y Emelia Gallardo acompañados de sus hijos Emelita, Manolo y Fernando, a los que se sumaron en la grata tarea de congratular a cuantos allí llegaban sus sobrinos, el elegante matrimonio Manuel de J. Araña y Esther Escobar, que con tacto inigualado sabían conducir a cada cual al grupo en que habían de sentirse mejor y al lugar, propicio a su complacencia.

Flores en cantidad abrumadora decoraban aquella casa, flores que eran en su mayoría obsequios que a la ideal Emelita hicieron llegar sus amistades, como cariñosa ofrenda y rendido homenaje.

Ví entre esos presentes que ostentaban ya el sello del Botánico, ya el del Rosal, nuestros principales jardines, un hermoso cesto de claveles del doctor Francisco Baquedano, otro de gladiolos del doctor Luis Fernández Taquechel y Blanca Luisa Vallice, otro de easter lillies de Estrella Brito de Harves, otro de dalias color orquídea de Bertha Beracierto de Amézaga, otro de gladiolos y de nardos de Ramón Escandón, y otros de claveles rojos de Esteban Baquedano y Juanita Carnot.

Una caja de dalias de José R. Arango, otra de gladiolos de Clarita Borges, otra de nardos y rosas de Elsa Clara Olmo de Solés, otra de gardenias de Ernesto Viñas, otra de claveles rojos de Rosa Muñoz y Hortensita Doy, otra de gladiolos amarillos de María Antonia Casas, otra de gladiolos rosados de Carmen Leonor Martínez, otra de claveles blancos de Bernardo Rodríguez, otra de rosas y azucenas de Lola Rodríguez Vda. de Argüelles, y otra de dalias de Marina Puig de Cruz.

En jarros, en jardineras y en búcaros, alternando con los cestos en los que tanto se lucieron en su confección, los floristas del Botánico y Rosal, aparecían todas estas flores, convirtiendo salas y galerías en deslumbrante jardín, cual marco de pétalos en que se destacaba la aristocrática flor, que antes que los Rotarios Yumurinos eligieran como reina no ha mucho, sentábase ya en el trono que para ella levantara nuestra juventud, que la tiene como su más gentil soberana.

Acompaña a Emelita Gutiérrez Gallardo en su belleza, la arrogancia incomparable de su figura, la distinción que es en ella su mayor atractivo, y la elegancia, la cultura, y las simpatías, que completan el inmenso atractivo de su personalidad.

Fiesta a que ella asiste, es fiesta que por sí solo se prestigia con su presencia, y fiesta que ella ofrece, como esa del domingo que me sirve de tema a estas líneas, es compendio de todos los agrados y sumun de todos los deleites.

Esbozado ya pálidamente ese recibo en la antigua casa de Milanés, que sólo su inspiración y su lira hubieran podido describir adecuadamente, hagamos mensión de la concurrencia selecta, escogidísima que acudió en esa noche del domingo a la mansión de los esposos Gutiérrez-Gallardo para rendir pleitesía a la gentil Emelita.

Abre la relación la figura airosísima de la señora de Botet, nee Amparo Araña, leader la más caracterizada de la elegancia matancera, y siguen después en magnífico desfile, prestigios sociales tan destacados como Juanita Carnot de Baquedano, Dulce María García de Martínez, María Elvira de Vera de Alfonso, Lolita Cuní de Almirall y Blanca Luisa Vallice de Fernández Taquechel.

Mrs. Williamson.
Mrs. Howe.
Mrs. López.

Y Bertha Beracierto de Améza ga, la ex presidenta del Tennis a la que acompañaban la encantadora trinidad de sus hijas María Bertha, engaged a Anselmo Beoto, Alicia a Arturo Cervera y Carmen Luisa a Raimundito Urréchaga.

Un grupo de damas jóvenes todas tan gentiles como Conchita González Solís de Díaz, Marinita Alfonso de Mieres, Esther Pura García de Argilagos y Esther Gener de Villavicencio.

Juanita González de Obregón, que brilla en primer rango en nuestro gran mundo.

Sras. tan elegantes como Juanita Carnot de Baquedano Pura Junco de Sánchez, Juanita Suárez de Escandom, Marilta Rodríguez de Urréchaga, Rosa Muñoz de Doy, y Puchú Alcebo de Irastorza.

Rebeca Aparicio de Ovares, elegantemente trajeada.

Esther Escobar de Araña, que da siempre la nota chic, cada vez que se presenta en una fiesta.

De la legión de la jeunesse que agrupábase en torno a la señorita Gutiérrez Gallardo, daré la preferencia a Carmen Leonor Martínez, que después de su regreso de Cienfuegos donde pasó una deliciosa temporada, reanudaba su vida social entre nosotros.

Hortensita Doy, Conchita Sánchez Junco y Yolanda Puñals, un trío de juvenil belleza, de gracia alada y simpatía a raudales.

Aidita Esquerré en pareja con Miguelito Maribona y Clara Luz Area con Alejandrito Esquerré.

Tula y Villy Alfonso y de Vera las dos nietas del ilustre hombre público que hoy es árbitro en nuestra provincia de los destinos del Conjunto Nacional.

Rosa G. Viñas, Clarita Borges, Zenaida Saavedra, Teresita García, Mimí Anglade y Aleda Ugarte.

Amparito y Merceditas Díaz Pardo, en quien se evoca siempre aquella gran belleza que brilló en los salones yumurinos con inigualado prestigio; Mercedes Pardo, la esposa del Senador Francisco Díaz Vega.

Minchen y Margarita Harves con toda la gracia de las hijas del Rhin y todo el ángel de esta tierra del trópico, en que se funde la sangre de sus ascendientes.

Balbina y Coquito Jaén Mouriño, Adelaida y Malula Rodríguez y Herlinda Urrechaga en bunch de espiritual fragancia.

Nenita Urquiza y Estorino, figura muy destacada de nuestra jeunesse, en quien se vinculan la elegancia, la distinción y la suprema belleza cubana.

Y cierran la relación, dos nombres que son dos símbolos: Mimí y Aleida Obregón, cuya presentación en los salones data de la pasada season y cuya alborada en sociedad quedó marcada con imborrables caracteres en la fiesta que para su debut en el gran mundo ofrecieran sus padres, el prestigioso hombre de negocios Salomón Obregón y la bella dama Juanita González.

La flor y nata de la gentry masculina matancera asistió a ese recibo de los señores de Gutiérrez Gallardo, completando así el rango y el elevado caseht que alcanzó.

Sean ahora estas líneas escritas tan a vuelo de pluma y tan faltas del colorido y del matiz que la realidad de ese magnífico acto social requieren, a manera de flores espirituales, que mi devoción y mis simpatías por la señorita Emelina Gutiérrez Gallardo, depositan a sus plantas, como homenaje a su rutilante belleza.

Manolo JARQUIN

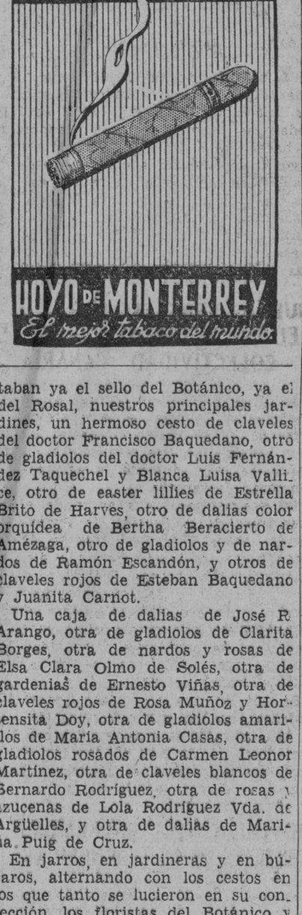

Recientemente cumplió años la encantadora señorita Nélida Rivero, a la que nos complacemos en saludar.

Fundada en el año 1865

Preparación técnica de la Carrera Mercantil

Ciencias Commerciales; Administración Bancaria y de Negocios, Contabilidad; Transportes; Taquigrafía; Mecanografía; Enseñanza Especial del Idioma Inglés.

DEPORTES

Pida prospectos e informes en español a nuestro Representante en Cuba,

Sr. Raul J. Ceberio

Zulueta, Neptuno y Virtudes, Habana. Teléfono M. 2776

PEIRCE SCHOOL

Philadelphia Pennsylvania U. S. A.

DR. WEST — *el único* CEPILLO IMPERMEABLE

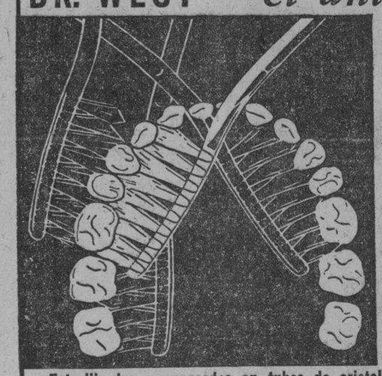

El cepillo de cerdas impermeables que nunca se ablandan.

* *

Pequeño, de forma convexa y cerdas en grupos, limpia hasta las cavidades más recónditas.

* *

Sólo con este cepillo impermeable es posible mantener los dientes limpios, sanos y brillantes.

Esterilizados y envasados en tubos de cristal para su mayor garantía.

SOLO TRES ALUMNOS POBRES NO OBTUVIERON MATRICULA GRATIS EN LA ESCUELA DE FARMACIA

La próxima semana terminarán los exámenes finales en la Escuela de Comercio. Los temas de oposición en Geografía General. Se anticipan algunas mensualidades a un profesor

Solamente tres alumnos, de todos los estudiantes pobres que solicitaron matrícula gratis en la escuela de Farmacia de la Universidad, no han alcanzado los beneficios de la matrícula oficial.

Casi la totalidad, pues, de aquellos a quienes se denegara la matrícula gratis en esta escuela, han sido favorecidos con la distribución acordada por los altos organismos universitarios con motivo del crédito de 50 mil pesos concedido por el Congreso de la República.

En las tablillas de los distintos decanatos se van colocando las relaciones de nombres de los alumnos beneficiados.

Los alumnos pobres que disfruten del beneficio de la matrícula gratis y que no deseen continuar sus estudios este curso deben apresurarse a renunciar sus matrículas, a fin de que puedan concederse las mismas a otros alumnos.

La semana próxima terminan los exámenes en Comercio

En la escuela de Ciencias Comerciales de la Universidad de la Habana habrán de terminarse los exámenes finales, según nos informan, en la próxima semana.

Será, pues, la primera escuela que dé fin a esos exámenes.

Temas de oposición en Geografía

El doctor Salvador Massip ha señalado para las oposiciones a premio en la asignatura de Geografía General tres temas: «Las olas y sus efectos», «Las montañas» y «Las aglomeraciones humanas».

No crearán plazas de bedeles en la Universidad

En la Universidad no se han de crear más plazas de bedeles, sino que por el contrario habrán de convertirse en plazas de sirvientes todas aquellas de bedeles que vayan vacando.

El acuerdo acaba de ser tomado por el Consejo Económico.

Anticipan tres meses de sueldo al doctor de la Arena

Se ha anticipado el pago de tres mensualidades, las corespondientes a junio, julio y agosto del presente año, al doctor Julio Fernández de la Arena, que embarcará a los Estados Unidos en viaje de estudios.

Crédito para reparaciones en Derecho

Ha sido ampliado en 222 pesos el crédito concedido para reparaciones en el edificio «González Lanuza», de la facultad de Derecho Civil.

Dicha suma será tomada de la consignación de que dispone el negociado de Proyectos y Obras de la Universidad.

AGREDIDO POR SU MUJER

José Martos Morejón, de 54 años y vecino de 12 entre 23 y 25, sufrió lesiones de carácter leve al ser agredido por su mujer Nicasia Díaz Abuel de 28 años y con domicilio, en Neptuno 249, al personarse en su domicilio con el propósito de ver a dos hijos de ambos.

¿NECESITA PAÑUELO?

PYRAMID

NINGUNO MAS FINO.

M.E.C.D. 2016

ASCENDIO A $2.879,034.49 LA RECAUDACION OBTENIDA POR LA ADUANA HABANERA EN EL MES DE MAYO

El 31 de marzo tenían en activo los bancos establecidos en la República $15.859,796 en moneda de este país

En moneda norteamericana, billetes, plata fraccionaria y oro, $12.514,481.65. Se efectuará hoy la última subasta de la Secretaría de Comercio: corresponde a los uniformes

Basándose en los datos suministrados por el Negociado de la Inspección General de Bancos de la Dirección General de Contabilidad de la Secretaría de Hacienda, la Sección de Estadísticas de la Secretaría de Hacienda, la Sección de Estadísticas de la Secretaría de Comercio ha confeccionado un interesante cuadro contentivo de las cifras que resultan de los balances practicados por todos los bancos de la República, al cierre de sus operaciones en marzo 31 del año actual.

Haciendo un análisis de ese resumen estadístico, se observa que en las partidas de activo existían en caja, en las distintas clases de moneda, la cantidad de $15.859.796.69 en moneda cubana y, $12.514.481.60 en moneda americana, en oro, billetes y plata fraccionaria, y en monedas extranjeras la suma de $394,048.29, haciendo un total la existencia en caja, en las distintas clases de moneda de $28,768.326.62, cifra que resulta menor que la alcanzada por el propio concepto en el balance practicado por todas las instituciones bancarias al terminarse el mes de febrero del actual año, y la cual se elevaban a la suma de $29.771,398 con 10 centavos.

En cuanto al pasivo de ese último estado financiero de los bancos radicados en el territorio nacional, se puede observar también un pequeño aumento en los depósitos de cuentas corrientes, tanto en moneda americana como cubana, ya que ascendieron a la cantidad de $86 millones 495 mil 674 con 48 centavos en marzo 31, contra $83.616,602.80 en febrero 28.

Igualmente en el capítulo de depósitos de cuentas de ahorros, éstas han aumentado, pues en marzo 31 el balance ascendía a $51.336,400.97 contra $50.837,060.60 en el mes de febrero.

Al igual que en los meses anteriores, tanto los depósitos en cuentas corrientes, como de ahorros, son en moneda americana el mayor volumen, pues solamente en el mes de marzo reporta en cuentas de ahorros en moneda cubana$6,000.000 y en cambio el balance en moneda americana suma la respetable cantidad de $44.500.000.

Se efectuará hoy la última subasta de la Secretaría de Comercio

Nuevamente se reunió ayer la Comisión de Subastas de la Secretaría de Comercio, presidida por el doctor Modesto Bengochea, para conocer de las proposiciones presentadas por las firmas Calvo F. Viera, Sample y Cía. José Fernández y Cía.; y Compañía Central de Comercio, relacionadas con el suministro de materiales de limpieza durante el próximo ejercicio fiscal.

Hoy se efectuará la última subasta que corresponde a los uniformes de la servidumbre de esa Secretaría.

Una firma de EE. UU. desea negociar con los fabricantes de ropa interior de Cuba

En un atento escrito solicita la firma industrial J. A. Firsching and Son, establecida en 421-423 Broad Street, Utica, New York, fabricantes de maquinarias para tejidos se le remita por la Secretaría de Comercio relación completa y detalles en general relacionados con los fabricantes de ropa interior establecidos en Cuba.

El consumo de ganado en la República

Reportaron ayer a la Secretaría de Comercio el consumo de ganado en sus respectivos términos, los Alcaldes de Agramonte, Bayamo, San Antonio de las Vegas, Bolondrón, Pinar del Río, El Caney, y Güines.

Con esos datos la Secretaría confecciona el estado del consumo de ganado en todo el territorio nacional.

Absueltos por la Audiencia los dos acusados de haber falsificado cinco fracciones de billetes de la Lotería

El Fiscal había retirado la acusación para uno. Dos años al que agredió a una mujer a navajazos en la calle Animas. El juicio contra el chofer que mató a la madre y la hija

La Sala Segunda de lo Criminal de la Audiencia, constituída en tribunal de cinco Magistrados bajo la presidencia del Dr. Ramón J. Madrigal, ha dictado sentencia absolviendo libremente del delito de falsificación de cinco fracciones del número 1470 de la Lotería Nacional del sorteo del 16 de Septiembre del pasado año a los procesados Francisco Gómez, llamado «Mondoñedo» y Alfredo González Castillo, conocido por «Castillito», habiendo el Fiscal retirado la acusación en cuanto al primero en el acto del juicio oral, y mantenido la solicitud de cadena perpetua respecto al segundo. Este, González Castillo fué acusado fuertemente por el Fiscal, basado en el informe de los agentes de la autoridad que investigaron el caso; pero el defensor, Dr. Francisco M. Casado, con amplia prueba rebatiendo dicho informe, demostró que su cliente Castillito no pudo ser el autor de la falsificación. De ahí que el tribunal, por unanimidad, absolviera a dicho encausado, cuya libertad, al igual que la de Gómez, se dispuso inmediatamente.

La misma Sala ha condenado a sólo ciento ochenta días de encarcelamiento a Fernando Ameleira Pedreira, por disparo y lesiones, para quien el Fiscal interesó cuatro años de prisión; demostró su defensor Dr. José Garcilaso de la Vega que en el hecho justiciable había que apreciar las atenuantes de arrebato y obcecación y vindicación próxima de una ofensa grave.

Y la Sala Tercera de lo Criminal condenó a dos años, once meses y once días de prisión a Luis Coalla Cordero, que agredió a navajazos a Elena Acebal, en Animas y Marqués González, causándole heridas graves Se le aprecia la agravante de uso de arma prohibida. También dicha Sala condenó a Cirilo Pérez Sierra a cinco años de prisión, por ultrajes.

La muerte de una mujer y su hija frente a Emergencias

La repetida Sala Tercera de lo Criminal celebró ayer el juicio contra el chofer del Cuerpo de Bomberos de la Habana Generoso Castro Almoguea, por homicidio imprudente de la señora María Julia Espinosa y su hijita Noemí Arbesú Espinosa, el 12 de Febrero de este año frente al Hospital de Emergencias, en cuyo lugar las víctimas fueron proyectadas por los aires a tres metros, debido a la excesiva velocidad que llevaba la ambulancia que conducía el procesado, según las actuaciones. El Fiscal mantuvo la pena de dos años de prisión y suspensión por un año de la Cartera Dactilar. Fué defendido Castro por el Dr. Clemente Domínguez, que mantuvo conclusiones absolutorias.

Tres absueltos del delito de cohecho

Ha dictado sentencia la Sala Cuarta de lo Criminal de la Audiencia, tras la celebración del juicio oral, absolviendo del delito de cohecho a Rogelio García Alvarez, Cesáreo Zulusta y Guillermo Ramos, quienes fueron defendidos por el Dr. Manuel E. Sainz Silveira, letrado de la Policía Nacional.

Seis meses por lesiones graves

Interesa el Ministerio Fiscal la pena de seis meses y un día de prisión correccional para Pedro Moré Martínez, por delito de lesiones graves, concurriendo la atenuante de embiraguez no habitual. Según el Fiscal, el día 29 de marzo del año actual, sostuvo Moré una reyerta en la esquina de Hospital y San Lázaro, en esta Ciudad, con Luis Felipe Macías López, en el curso de la cual con un instrumento cortante que no se ha determinado Moré lesionó a Macías en el rostro, causándole lesiones que sanaron en 14 días, pero dejándole huellas permanentes que le desfiguran el rostro.

Pena de muerte pide el Fiscal para tres de los acusados por el robo y homicidio de Celestino Fernández

Para otros dos encausados solicita cadena perpetua. En breve se efectuará el juicio contra varios acusados en el «affaire» de la nueva Compañía Nacional de Transportes

El abogado fiscal de la Audiencia, doctor Fernando Freyre de Andrade, formuló conclusiones ayer, interesando la muerte para José Fe Veguilla, llamado «El Chino»; Porfirio Nevot Garriga, conocido por «Pirulí», y Manuel Fueblo Arencibia; y cadena perpetua para Melchor Ulpiano y Benito Silva, como autores, los tres primeros por participación directa y los dos últimos por complicidad, del delito de robo con ocasión del cual resultó el homicidio del anciano comerciante de Regla, señor Celestino Fernández Alvarez, de 85 años de edad, en su residencia de Benito Anido número 14, en dicho localidad, el 10 de marzo último. De este proceso conoce la Sala Quinta de lo Criminal de la Audiencia, en funciones de Tribunal de Urgencia, la cual señalará el juicio de un momento a otro, así que los defensores formulen sus conclusiones.

Ultimos juicios orales celebrados en la Audiencia

Contra José O-Hallorans, por estafa, retirando el fiscal y defendiendo el doctor Natalio Chediak; contra Angel Rivero, por lesiones imprudentes, retirando también el fiscal y defendiendo el doctor Rafael Fermosella; y contra John Mathews, por homicidio imprudente de Secundino Bermúdez y lesiones imprudentes a Rosa Alegre, en Marianao; Ricardo Pereira, por robo; Juan López, por daño a la salud pública, manteniendo contra todos ellos la acusación el fiscal.

En breve será el juicio por el affaire de los Omnibus Aliados

Dentro de breve tiempo se celebrará en la Sala Tercera de lo Criminal de la Audiencia el juicio de la causa contra Rafael del Valle, Rafael García Rubiera, Waldo Mesa, Arístides Pérez Andreu, Miguel Romero Merens y Francisco y Carlos González Orúe, señalados como autores de diversos delitos a virtud de la constitución de la Compañía Nacional de Transporte después de disuelta la Cooperativa de Omnibus Aliados que resurgió posteriormente, todo lo cual es de tanto dominio público que no precisa repetirlo. Ayer, precisamente, formuló sus conclusiones el acusador particular, doctor Fernando Busto, quien interesa fuertes penas de prisión que, en total, llegan a veintitrés años de privación de libertad para todos y cada uno de los encausados, debiendo indemnizar los mismos a los perjudicados, accionistas de la Cooperativa de Omnibus Aliados, con la suma de 50 mil pesos en conjunto. Los delitos de que acusa el doctor Busto son estafa falsedad, robo y hurto.

Es defensor de todos los acusados el doctor Carlos Muñoz Hernández, quien formulará conclusiones en breve, proponiéndose demostrar la inconsistencia de los cargos del acusador. Entre las numerosas pruebas que ha aportado, está la resolución del juez especial que conoció del sumario, doctor Alfredo Herrera, declarando con lugar el recurso por él planteado contra disposición anteanterior, y por cuya resolución restituyó en su cargo al señor Romero Merens, el cual, como se sabe, fué desplazado posteriormente por la Junta general.

Confirmada la pena a un chofer

La Sala de lo Criminal del Tribunal Supremo ha confirmado la sentencia de la Sala Cuarta de lo Criminal de la Audiencia que condenó al chofer Alejandrino Pérez Añel, a seis meses y un día de prisión e indemnización de 2,000 a favor de los herederos del menor Virgilio Porro, como autor de un delito de imprudencia de la que resultó el homicidio de éste.

El hecho ocurrió el 30 de agosto de 1936, en la calzada de Columbia, por la que transitaba el ómnibus de los Aliados manejado por el procesado, con tal velocidad y falta de precauciones, que para dar un «corte» y no chocar con otro vehículo, se fué contra un montón de desperdicios, donde volcó, ocasionando la muerte de dicho menor. Es considerada tercero civilmente responsable la empresa de Omnibus Aliados

REPRESENTA ESTO $72.289,12 MAS QUE LO RECAUDADO EN EL PROPIO MES DEL AÑO 1936-37

Repatriará el Ministro de Italia al prófugo de Cayena nacido en su país. Viene un mercante italiano con productos españoles. Varios artistas. Hoy llega el Alcalde de K. West

Ha resultado un verdadero éxito para las gestiones administrativas del doctor Alfredo Botet, director-administrador de la Aduana de la Habana, la recaudación obtenida por dicho centro durante el mes de mayo que finalizó ayer, pues aun cuando, como es del dominio público, las actividades en nuestro puerto han mermado notablemente, sin embargo la Aduana obtuvo un sepéravit en la recaudación de $72,278.12.

La recaudación obtenida durante el mes de referencia ascendió a la cantidad de $2.879,036.49, que comparada con la obtenida en igual mes del año 1937 que ascendió a $2.806,758.37, arroja el superávit indicado.

La recaudación de ayer ascendió a $68,695.67.

Franquicias

De acuerdo con lo solicitado por la Secretaría de Estado, la Aduana de la Habana le concederá las cortesías de estilo y franquicias correspondientes a los siguientes viajeros: doctor Eugenio Florit y señor Jacinto Argudín, auxiliares del Servicio Exterior, los que llegarán hoy en el vapor «Cuba».

También en dicho buque llegará el señor Ramón del Collado, miembro de la Comisión de Relaciones Exteriores del Senado, a quien también le serán concedidas las franquicias y cortesías de estilo.

Artistas y deportistas

En breve llegarán a nuestro puerto los siguientes artistas y deportistas: Julián Anaincho y Julián Ulacia, pelotaris, que vienen en el «Orinoco»; el futbolista Rodolfo Soane llegará en el «Santa Clara» y la artista Carmen Morales llegará en el «Flandre».

El italiano prófugo de la Cayena

A conocimiento del Departamento de Inmigración y de manera extraoficial, ha llegado la noticia de que el señor Ministro de Italia en Cuba procederá a reembarcar al súbdito italiano que con cuatro franceses abandonó el penal de Cayena y que está en Tiscornia en espera de que se solvente su situación, dado que llegó ilegalmente a Cuba.

El «Veragua»

Directo de New York arribó ayer tarde a nuestro puerto el turbo-eléctrico americano «Veragua», de la Gran Flota Blanca, que trajo carga general y 10 pasajeros con destino a la Habana, así como carga y 48 pasajeros en tránsito para puertos centroamericanos.

Para la Habana han llegado en el «Veragua» los señores: James A. Adamson, ingeniero industrial de la U. S. ubber Co.; el señor Ernesto Gutiérrez, Antonio M. Almirall, quien se dirige a Camagüey; la modelo americana señorita Grace Harcourt, el señor Raoul Ramos, el médico alemán Konrad Ollendorff y otros.

Entre los pasajeros en tránsito de dicho buque se encuentra un grupo de bellas señoritas americanas empleadas de las distintas oficinas de la Gran Flota Blanca en los Estados Unidos, que están realizando un viaje de excursión.

Dichas viajeras son: Miss Gertrude Danielson, miss Edna Albrizio, miss Mary Quinn, pertenecientes a las oficinas de New York; miss Helen Lindsey, miss Alice Redmond, miss Sophie Freyberg, miss Helen Kerrigan y miss Edna Linskey, pertenecientes a la oficina de Boston, las cuales van acompañadas por la señora Kunz, también empleada de la mencionada empresa naviera americana.

Los que llegaron de Miami

Por la vía de Miami llegaron ayer a nuestro puerto la Sra. Elizarda Sampedro de Gómez Mena, el Sr. José Gómez Mena, José L. Pérez, Manues Cuesta, el editor alemán Sr. Hans Heinsheimer, el músico de igual nacionalidad Félix Wolfes y otros.

A invitar al pueblo de Cuba

Por la vía de Miami y acompañado de su esposa, llegó el señor Warren Smith, editor americano y presidente de la Comisión Organizadora de los festejos que se celebrarán en Key West con motivo de la inauguración de la carretera construída sobre el mar y que une a dicho cayo con la ciudad de Miami.

A dichos viajeros les fueron ofrecidas las cortesías de estilo y franquicias correspondientes como miembros de la Comisión Oficial que bajo la presidencia del Alcalde de Key West llegará hoy a nuestro puerto a bordo del vapor «Cuba» para hacer las invitaciones correspondientes al Presidente de la República, autoridades civiles y militares, veteranos, prensa y pueblo de Cuba para que asistan a dichos festejos.

Para recibir a los esposos Smith acudieron ayer al muelle del Arsenal la Comisión de Emigrados Revolucionarios Cubanos, compuesta por Andrés A. de Terry, Antonio Pardo Suárez, Francisco Rivero Santana, Ramón Monteresi, Ignacio Piñar, Pascual Hernández; por los Veteranos, los señores Crescencio Cabrera y Pablo Pujadas, por la Secretaría de Estado, los doctores Eulalio Guerra y Luis Moas, agregados al Protocolo; por la Secretaría de Defensa, el señor Pedro Varela, director de Defensa; por el Gobierno de la Habana, el señor Ricardo Serra García.

También acudió en representación del señor Presidente de la República el teniente ayudante señor López Alfonso.

Las representaciones anteriormente dichas acudirán hoy también al Arsenal para cumplimentar al Alcalde de Key West, mister W. M. Albury y demás comisionados.

El «Orizaba»

El vapor americano «Orizaba», correo de la Ward Line, llegó ayer de New York con carga general y 72 pasajeros para la Habana así como carga y 29 pasajeros en tránsito para México.

Por el «Orizaba» llegaron el agente general de la Oficina de Pasajes de la Ward Line en New York y distinguido amigo nuestro, señor William Campbell y señora; el señor Carlos Morgan, la señora Rosalía Chaniwecky, el señor Agustín Estévez y señora, el empleado japonés Tamura Hidokiyo, Abelardo Núñez y 26 asiáticos.

Devueltos por las autoridades de Inmigración de New York llegaron en el «Orizaba», Roberto Cedeño y Abelardo Muñoz, quienes fueron ingresados en Tiscornia hasta tanto prueben que son cubanos.

Los que se embarcaron ayer para México

En el vapor americano «Orizaba» que siguió viaje anoche para Progreso y Veracruz, embarcaron Florence Moore, Lucio Lago y familia, Dolores Cardoso, Arturo León, Chas Hasher y señora, el doctor Clemente Marroquín, Carlos Celaya, Frank J. Beach, Gerardo Hach, José Vascos, Angel R. Valdés, Fredesvinda Zayas de Sánchez Quirós e hijo Héctor y Benjamín Muñiz.

El «Jamaica»

Procedente de Centro América y en ruta a New York, llegará mañana a nuestro puerto el vapor americano «Jamaica», de la Gran Flota Blanca, que trae pasajeros para la Habana así como un gran cargamento de frutas en tránsito.

En la Habana se embarcaron en el Teresa Welch, mister John Cherstien, mister O. Bernard, mister Kay Krout, mistress Enriqueta de O-Farrill, mistress Consuelo B. Ernets, mister y mistress Oscar Cintas, mister y mistress McMenimen, miss Pally Walters, mister Ferrandino, mister V. Doyle, miss Anne Mallett, el señor Tomás Cabrera, mister Mario Russo, mister J. A. Adamson, el señor José Garmendia y señora y otros.

El «Santa Marta»

El próximo viernes y también de Centro América, llegará a nuestro puerto el vapor «Santa Marta», perteneciente a la Flota Blanca, que trae carga general y pasajeros para la Habana así como carga y pasajeros en tránsito pra New Orleans.

En la Habana se embarcarán en dicho buque el doctor Pedro Castillo y señora, mister William H. Saunders, mister Harold Freser, mister J. H. O-Dowd, P. D. y familia, mister H. R. Smith, mister H. D. Lanier, mister y mistress Spiller, mister E. Antill, mister J. Boyett, mister y mistress Reid, mister y mistress Williams, la señora María Fernández, mister y mistress Scoltack, miss M. Howell, mistress Mildred Bosio, mistress Alma Bosio, el señor José R. Cabrera, mister y mistress Aurioles e hija y otros.

El «Schwatka»

Con un cargamento de madera llegó ayer de Tampa el vapor inglés «Schwatka».

El «Estrada Palma»

El ferry americano «Estrada Palma» llegó ayer de Port Everglades con carga general.

Dicho ferry regresó ayer mismo al puerto de su procedencia.

El «Cuba»

Procedente de Miami arribará hoy por la mañana el vapor americano «Cuba», correo de la Peninsular y Occidental S. S. Co.

Trae dicho buque carga general, correspondencia pública y pasajeros.

El «Atenas»

Procedente de Boston y conduciendo carga general, llegará hoy a este puerto el vapor americano «Atenas», perteneciente a la Gran Flota Blanca.

El «Arsa»

También es esperado hoy en nuestro puerto el vapor italiano «Arsa», que procede de Génova, Marsella y Cádiz, con 500 toneladas de carga general, en su mayor parte productos españoles.

El «Vinni»

Procedente de San Francisco de California y escalas llegará hoy a la Habana el vapor noruego «Vinni», que trae carga general.

Dos ferries

Los ferries americanos «Seatrain New Orleans» y «Joseph R. Parrott» llegarán hoy a nuestro puerto procedentes de New Orleans y Port Everglades, respectivamente.

Ambos conducen carga general.

Los que llegan mañana

Para mañana se encuentra anunciado el arribo a nuestro puerto de los siguientes vapores: «Flandre», que viene de Saint Nazaire; «Jamaica», que procede de Puerto Limón, y «Munargo», que viene de New York, vía Nassau y Miami. Los tres con carga general y pasajeros.

También se espera el vapor holandés Bloomerdyk que viene de Rotterdam con carga general.

INTOXICACION

José Antonio Tellería Agara, de 20 meses, vecino de San José 113, fué asistido en el centr de socorro del segundo distrito, de grave intoxicación, que se produjo al ingerir luz brillante en un descuido de sus familiares.

Impondrá multas a los patronos si no cooperan al censo

Comerciantes, industriales y agricultores ayudarán. El reglamento de los ómnibus

Por disposición del Secretario del Trabajo señor Portuondo Domenech, se viene laborando intensamente en la confección del Censo Patronal y de Trabajadores, dado que el próximo día quince de junio vence el plazo para las inscripciones legales. A fin de adelantar la labor, han sido reforzados los empleados que allí venían prestando servicios con elementos de otras secretarías, estableciéndose turnos especiales.

Cooperarán las Bolsas del Trabajo

Por la Secretaría del Trabajo se ha pedido a todos los Alcaldes de la Isla que por mediación de las Bolsas del Trabajo remitan todos los datos concernientes a la confección del Censo Patronal y de Trabajadores, que transcurrido el plazo concedido por la ley incurrirán en multas de cincuenta a quinientos pesos, imponibles por los Juzgados Correccionales. A todos se les han remitido los modelos necesarios para que los devuelvan debidamente cumplimentados.

Obligados los comerciantes, industriales y agricultores

Recuerda la Secretaría del Trabajo a los comerciantes, industriales y agricultores de la República, que están obligados a reportar a la Oficina del Censo de Patronos y Trabajadores todos los antecedentes que se les han solicitado, so pena de incurrir en la penalidad correspondiente.

Nuevo reglamento de los Omnibus Aliados

El Delegado de la Secretaría del Trabajo en la Cooperativa de los Omnibus Aliados, ha comunicado a la superioridad que, habiéndose estudiado y modificado los estatutos de esa empresa, la comisión designada por la Junta General, lo ha aceptado en principio, para presentarlo después de las próximas elecciones a la consideración de la nueva directiva para su aprobación definitiva.

GESTIONA MULLER QUE EL ESTADO CONDONE LA DEUDA A LOS OMNIBUS ALIADOS

Anoche recibimos en esta redacción la visita de nuestro compañero Armando Müller, candidato a la presidencia de la Cooperativa de Omnibus Aliados, en las elecciones que han de tener efecto el próximo domingo, día 5.

Nos expresó el señor Müller que los trabajos electorales que viene realizando le anticipan la seguridad de un triunfo rotundo. «Todo hace suponer—nos dijo—que seré electo presidente por la voluntad de una gran mayoría de accionistas de Omnibus Aliados».

«En esta situación—agregó—me interesa sobremanera iniciar por anticipado todas aquellas gestiones tendientes a la solución de los graves problemas que confronta la Cooperativa en estos momentos, siendo uno de ellas la reclamación que le tiene establecida el Estado por más de doscientos mil pesos y que yo considero indebida por razones de orden legal y moral, y que anteriormente, siendo presidente provisional de la entidad, expuse a la Secretaría de Hacienda, en demanda de su condonación».

Nos expuso, además, que recabando la condonación de tal deuda, se está dirigiendo al honorable señor Presidente de la República y al Jefe del Ejército Constitucional, coronel Fulgencio Batista, para que se le reciba en audiencia, a fin de exponerles las poderosas razones que concurren para formular una demanda tan justa y equitativa como esta de la condonación, que viene a resolver uno de los problemas más trascendentales de la organización.

«Si tomara posesión de la presidencia—terminó diciéndonos el señor Müller—sin iniciar antes las gestiones a que me he referido, me encontraría con un problema de gravísimas consecuencias para la estabilidad de la Cooperativa de Omnibus Aliados y que, por consiguiente, requiere una solución inmediata, ya que aun cuando esa deuda estuviera justificada, que no lo está, el estado económico de la colectividad no permitiría en estos momentos satisfacer ese reclamación del Gobierno, la que, por otra parte, está sobre nosotros como una espada de Damocles y que representa una incertidumbre constante para los señores accionistas de Omnibus Aliados».

La impresión que recibimos del compañero Armando Müller es que abriga grandes esperanzas en la inmediata atención que han de dispensarle tanto el honorable señor Presidente de la República, como el coronel Fulgencio Batista, jefe del Ejército, cuya favorable disposición a los Omnibus Aliados se ha visto demostrada en reiteradas ocasiones.

Ha rendido informe la Secreta sobre la muerte de María Labarrera a manos de su esposo H. López que se suicidó

El suceso ocurrió hace tiempo en un edificio del Vedado. José Manuel Castillo fué requerido de fianza por violar la Ley de Lotería. Detenidos tres conocidos delincuentes

Tres conocidos delincuentes nombrados Antonio Mejías Reyes, vecino de Estrella 96, Enrique Caviedes Quirós, vecino de San Pedro 6, y que responde al apodo de «Cara Sucia» y Carlos Rodríguez Ibáñez, de Sitios 8, llamado «Manimanca», fueron presos por el subinspector de la Policía Secreta, Jefe del grupo de persecución de la delincuencia, al que se hicieron sospechosos porque cuando llegaba junto a ellos en los momentos en que sostenían acalorada discusión, emprendieron la fuga aunque logró apresarlos tras de breve persecución. Conducidos a la jefatura del Cuerpo se vió que llevaban en los bolsillos de las ropas que vestían varios objetos entre ellos una pluma fuente, un par de medias de niño, una libreta de pasajes para estudiantes de la Havana Electric Railway Company y $5.00 en efectivo cuya procedencia no pudieron justificar por lo que se les recluyó en el vivac a disposición del Juzgado Correccional Nocturno por haber ocurrido el servicio en horas de la noche.

La muerte de María Labarrera

El Buró de Homicidios de la Policía Secreta ha informado sobre el suceso desarrollado el día 13 de los corrientes en el edificio Arcos, de 19 número 451, entre F. y Baños, Vedado, donde el soldado del Ejército Constitucional Heriberto López Valdés dió muerte a tiros a su esposa María Labarrera González, hirió a su cuñado Joaquín del mismo apellido y se suicidó después con el arma utilizada para acometer a aquéllos, o sea un revólver Colt calibre 38.

Dice el informante que el expresado día se presentó allí López Valdés, que estaba separado de su esposa María, para hablar con ella, salién doles al encuentro sus cuñados José y Eloísa, a los que dijo que él quería de todas maneras hablar con María; los citados le dijeron que se marchara, pues ella no podía volver a su lado ya que la maltrataba de obra y de palabra; López Valdés se encolerizó y esgrimió el revólver citado amenazando a José para que le permitiera pasar. En esas circunstancias Eloísa se le abalanzó arrebatándole el arma y corriendo hacia la calle, pero Valdés la persiguió, recuperó el arma y con la misma volvió a la casa y comenzó a disparar hiriendo a Joaquín Labarrera, hermano de María, al que produjo lesiones graves(hiriendo también a María, de muerte y volviendo el arma contra sí privándose de la vida.

Dos menores arrestados

Un detective del grupo de persecución de la delincuencia detuvo a los menores de 17 años Gilberto Pérez Insúa, de Campanario 105 y Alejandro Torres Sánchez de Misión número 1, por llevar un aparato de radio y transitar en una actitud sospechosa. Preguntados aquéllos manifestaron que al pasar por la Plaza de la Fraternidad un sujeto conocido por «Cara de Caballo» les había entregado el radio para que lo vendieran, sin que ellos pudieran explicar su procedencia. Fueron remitidos al vivac a disposición del Juzgado Correccional de la Tercera Sección.

Un caso más por infracción de la Ley de Lotería

Fué requerido ayer de fianza de $100.00 para gozar de libertad provisional el señor José Manuel Castillo Iglesias, avecindado en Porvenir 209, que está reclamado por el Juzgado Correccional de la Quinta Sección por un caso más de infracción de la Ley de Loterías, o sea por apuntaciones de la charada y la bolita. Prestada la fianza quedó en libertad.

Multada una empresa periodística en cuatro mil pesos por introducir como turistas a empleados de sus talleres

Recomienda la Dirección General de Consultoría que se le cobre esa cantidad por la vía de apremio. Inspectores de Rentas e Impuestos enviados al Interior para fiscalizar

La Dirección General de Consultoría acaba de resolver el expediente que le remitió la Secretaría de Justicia referente a una multa de $4.000 impuesta en el año 1926, por violar la Ley de Inmigración, al periódico «Havana Post», que trató de desembarcar como touristas a cuatro señores que inmediatamente fueron empleados en el citado periódico como linotipistas. Esta infracción fué denunciada por la Asociación de Linotipistas en aquella época, comisionando el Director de Inmigración al inspector de dicho departamento señor Juan B. González Quevedo, quien hubo de comprobar dicha infracción, elevando el informe correspondiente e imponiendo la penalidad que señala la Ley; informe que fué aprobado por la Superioridad.

La Empresa editora apeló en su oportunidad y recayó sentencia, que había sido apelada al Tribunal Supremo, pero entiende la Dirección General de Consultoría que no le compete hacer delegación alguna para continuar juicio, sino que se continúe el cobro de la multa por la vía de apremio, teniendo en cuenta que basta con aplicar la Ley de Enjuiciamiento Civil vigante, sin nueva designación de Fiscal, toda vez que ya en el caso actuó el de la Audiencia y debe darse cumplimiento a lo dispuesto en el artículo ciento uno.

Salida de inspectores de Rentas

En el transcurso de esta semana saldrán para el interior de la República varios inspectores de la Dirección General de Rentas e Impuestos para verificar una activa labor de comprobación entre los contribuyentes obligados a pagar los impuestos de alcoholes y licores, tabacos, cigarros, naipes etc.

En la segunda quincena del mes de junio, cuando se encuentre en plena labor el cuerpo de inspectores, saldrá de recorrido el Jefe del Negociado señor Oscar Montes, acompañado de inspectores especiales, para comprobar el resultado de los servicios que ha sido dispuesto, para rendir un informe al Secretario de Hacienda, del resultado de esos trabajos y el montante de las recaudaciones.

Denegado un plan de regalos

Ha sido denegado el permiso para un plan de regalos solicitado por la firma comercial Llobera y Cía. También han sido denegados los de la Compañía Tabacalera Industrial de Oriente S. A. y la de la señora Deogracias Domínguez Cabrera.

Pago de intereses

Ayer se situaron $40.000, para el pago de intereses de bonos a la casa bancaria americana J. P. Morgan and Co.

Otras situaciones

También se situaron fondos para atenciones de «Gastos electorales», personal temporero, veteranos de las provincias de Habana, Pinar del Río y Matanzas; Retiro Civil.

CELEBRA JUNTA HOY

El Gobernador de la Habana, Coronel Celestino Baizán, ha suspendido un acuerdo del Ayuntamiento de Marianao, por el cual fué designada una comisión encargada de investigar sobre el funcionamiento de los metros contadores de electricidad, procediendo a sellar aquéllos que no funcionen debidamente y dando cuenta de ello al Juzgado de Instrucción.

Estima el señor Baizán que siendo facultades privativas del Alcalde la compilación de pesas y medidas, por el acuerdo de referencia, invade el Ayuntamiento facultades que no le corresponden y viola con ello el artículo séptimo de la Ley Orgánica de los Municipios.

El Jurado del Campesino

Hoy, miércoles, a las diez de la mañana, se reunirá el Jurado del Concurso «Pro Vivienda del Campesino» a fin de conocer las solicitudes presentadas y adoptar acuerdos sobre las investigaciones correspondientes.

HOY, A LAS 5 P. M., SERA LA CUARTA CONFERENCIA SOBRE JURISTAS CUBANOS

Para esta tarde, a las cinco y media, está anunciada la conferencia del abogado fiscal de la Audiencia habanera, doctor Francisco de Ponte Domínguez, sobre «Antonio Zambrana, el jurista de Guáimaro». Será en el Colegio de Abogados (calle Cuba, esquina a Chacón), y es la cuarta del ciclo de justas de esa naturaleza consagrado a los juristas y los orígenes de la nación cubana, organizado por el doctor José María Chacón y Calvo, director de Cultura de la Secretaría de Educación y presidente de la Comisión de Biblioteca, Prensa y Propaganda del Colegio.

Una niña muere por las quemaduras que sufrió casualmente

Dos expendedores de drogas detenidos por el SIM. En las chanclas llevaban el delito

Miembros del Servicio de Inteligencia Militar procedieron ayer a la detención de Pedro Morales, natural de la Habana, de 40 años de edad y de Francisco Mac Donald San Mateo, mayor de edad, vecino de San Miguel número 3, por tener noticias de que son expendedores de narcóticos.

Cuando los agentes del SIM, visitaron la casa de Morales, éste y Mac Donald se encontraban en ella, por lo que llevaron a cabo un registro, ocupándole al primero, en el bolsillo posterior del pantalón que vestía, dos pomitos conteniendo cocaína, así como en unas chanclas de madera, las cuales estaban perforadas por un lado y contenían ocultos, tres pomos más de dicho estupefaciente.

En vista de la ocupación de los alcaloides, ambos sujetos fueron presentados ante el Juez de Instrucción de la Sección Primera, autoridad que los instruyó de cargos, enviándolos al vivac.

Los miembros del SIM, hicieron constar en sus declaraciones que dichos individuos adquieren las drogas de otro expendedor nombrado José Fernández, residente en Santa Irene número 16, al que no se ha podido localizar para proceder a su arresto.

Falleció una niña

En el Hospital Infantil, dejó de existir ayer la niña Oneida Varela Alpízar, de la Habana, de 3 años, a consecuencia de graves quemaduras que sufrió en su domicilio de la finca «Economía», en Catalina de Güines.

LA SECRETA INFORMA SOBRE EL ROBO COMETIDO EN UNA ESTACION DE FERROCARRIL

Se llevaron de esas oficinas dinero en efectivo. Señalan a dos individuos con antecedentes penales, como autores del atrevido asalto. Estos fueron presos por el Ejército

Amplio informe ha rendido el comandante Menéndez, jefe de la Policía Secreta el subinspector jefe del grupo destacado en la provincia de Santa Clara, sobre el robo efectuado en la estación del Ferrocarril del Norte de Cuba en Zulueta, de cuyo hecho, acaecido el 27 de Abril de este año señala a los sujetos de pésimos antecedentes Manuel González Fernández conocido por El Gallego o El Marinero, que usa diversos nombres, y Miguel Melgares Medina, llamado Macho, que también usa varios nombres, y los cuales han quedado a disposición del Juzgado de Instrucción de Remedios al cual elevó el informe el referido comandante Menéndez.

Relata el citado subinspector que ambos individuos de extensa hoja histórico-penal, concertaron el robo a las oficinas de la estación del Ferrocarril del Norte de Cuba en Zulueta, ya que estimaban que en las mismas habían de encontrar algo valioso; a ese efecto, emprendieron el viaje, a pie desde Placetas, en la noche del 27 de Abril, en dirección a Zulueta, donde ya habían estado por el día estudiando el campo de su futuro «golpe» y escogiendo el momento propicio para llevarlo a cabo, estudio que hicieron confundidos entre los numerosos viajeros que transitaban por allí.

Planeada la forma en que habían de cometer el hecho y con el propósito de apoderarse, si fuera posible, del producto de la recaudación que habría en las oficinas expresadas, hicieron el viaje ya antedicho; y a las diez de la noche del ya expuesto día, se apoderaron de una escalera que había en el portal de una casa, donde reside Rosa Montero y la trasladaron a la repetida estación, subiendo uno de los sujetos en cuestión por la pared del frente del departamento donde se despachan los boletines y donde a la vez estaba la caja de caudales, de la cual se apoderaron, sacándola de dicho local y llevándola a sesenta metros de distancia del lugar en que estaba emplazada y utilizando herramientas propias de delincuentes de ese tipo, la violentaron apropiándose de $146.09 que contenía, la cual suma había depositado allí el jefe de la estación, Valerio Tamayo Paz, para remitirla a las oficinas centrales del ferrocarril en Camagüey, apropiándose también, de varias pertenencias del semaforista A. González y de objetos de Francisco Guerra, avecindado en el pueblo de General Carrillo. Los malhechores fueron detenidos por fuerzas del Ejército ocupándoseles parte del dinero y objetos robados, y aunque negaron su participación, ésta está sobradamente demostrada, termina diciendo el informe.

A cumplir condena

El Jefe del grupo de la Secreta, de persecución de la delincuencia arrestó ayer a Ramón Suárez Abreus, avecindado en Manrique 87, el cual ha sido condenado por la Sala Tercera de lo Criminal de la Audiencia, pena que deberá cumplir en la cárcel habanera, a cuyo fin fué recluído en la misma.

Menor que es expendedor

El jefe del grupo de la Secreta, de persecución de los infractores de la ley de drogas ha informado al Comandante Menéndez que Ricardo Valdés Duarte, de 16 años, y residente en Angeles 28, expendedor de drogas y que para ese negocio utiliza una bicicleta con la cual emprende la fuga en el momento oportuno para eludir la acción de la Justicia, habiéndosele ocupado al ser arrestado en Marqués de la Torre y San Nicolás, en Jesús del Monte, siete cigarrillos de mariguana, los que vendía a dos menores, viciosos que con él estaban en ese momento.

EL COM. SANCHEZ OCEJO EMBARCARA PARA EE. UU. EN UNA MISION ESPECIAL

El comandante Francisco Sánchez Ocejo, auxiliar militar y jefe del departamento de Información de la Cruz Roja Cubana, embarcará la próxima semana, en unión de su distinguida esposa, señora Rosario Bernaza de Sánchez Ocejo, a los Estados Unidos, en misión especial ante la Cruz Roja Americana.

El comandante Sánchez Ocejo estudiará la organización de los servicios de campaña de la Cruz Roja Americana y sus conexiones con el Ejército norteamericano, para lo cual se incorporará a uno de los campamentos de replantación forestal en que los servicios de sanidad están a cargo de las brigadas de la Cruz Roja Americana.

Reciben beneficios en el campo con la vacunación gratis

Aumenta considerablemente la campaña de mejoramiento de la cría caballar en Cuba

La Sección de Veterinaria del Cuartel General ha dado a conocer los resultados obtenidos por la vacunación gratuita al ganado de los campesinos pobres, con productos biológicos de la Secretaría de Agricultura.

Hasta el mes de abril pasado fueron beneficiados 16,206 campesinos pobres, todos ellos pequeños propietarios, habiéndose vacunado hasta esa fecha 72,726 cerdos y 82,213 reses, que hacen un total de más de 155,000 animales.

Esta vacunación que se viene efectuando bajo la supervisión de los Veterinarios del Ejército y de los Veterinarios de las Misiones Cívico-Rurales y que constituye parte del plan que el Ejército en cooperación con la Secretaría de Agricultura viene desarrollando en beneficio de nuestros campesinos pobres, comenzó en la segunda quincena de octubre del pasado año, habiéndose realizado una labor constante, esperándose al terminarse el presente año fiscal, a los ocho meses y medio de comenzados los trabajos, que sean vacunados más de 100,000 cerdos y 120,000 reses; coadyuvando así a la erradicación de las enfermedades infecto-contagiosas que diezman nuestra riqueza ganadera.

La cría caballar

De igual forma que en lo anterior, la Sección de Veterinaria ha dado a conocer las mejoras introducidas en los sistemas de Paradas de Caballos Sementales del Ejército. En años anteriores, al comenzar el período de cubriciones, eran embarcados por ferrocarril con destino al lugar de las Paradas, los sementales seleccionados para tal fin y una vez terminado dicho período cuya duración era de seis meses, regresaban nuevamente al Centro de Cría Caballar en la finca «El Dique».

Actualmente y de acuerdo con disposiciones emanadas del Alto Mando del Ejército, se han constituído Paradas Fijas de sementales en los distintos escuadrones de la Guardia Rural, beneficiándose así grandemente la cría caballar.

Durante el período de cubriciones que se está desarrollando este año, se han realizado los siguientes servicios gratuitos: febrero 228, marzo 399, abril 596, que hacen un total de 1223 yeguas de campesinos beneficiadas con este nuevo sistema de Paradas fijas de sementales en los escuadrones de la Guardia Rural.

Cualquier individuo que tenga yeguas aptas, debe solicitar del Capitán del Escuadrón de la Guardia Rural de la zona donde reside, que se le preste este servicio absolutamente gratis.

Queda pues, demostrado de una manera clara y terminante la gran labor que la Veterinaria Militar y la Secretaría de Agricultura vienen llevando a cabo en beneficio de nuestros campesinos pobres y a los dos centros felicitamos por igual.

Por cierto que aprovechamos la oportunidad para trasladar a la Sección aludida si tiene en existencia sementales de pura raza o sea caballos de Hipódromo, ya que esa consulta se nos ha hecho a menudo por campesinos que estiman que el mejor cruce es el que se obtiene con animales de semejanza naturaleza.

Un joven se mató de tres balazos en el pecho anoche

Estimó que la mujer que él amaba, lo desdeñaba. Dejó una carta con explicaciones

En el apartamento 2-C, del edificio «Carreño», situado en Marina número 2, se privó anoche de la vida, haciéndose tres disparos sobre la región pectoral izquierda, el joven Nemesio Rico, natural de España, de 37 años de edad y vecino de San Miguel número 205.

El departamento, que consta de dos aposentos, está ocupado el primero, por los estudiantes Guillermo González Rodríguez, de 32 años, y Rafael Delgado; y el segundo por la señora Emilia Lusson Padilla, divorciada, de 35 años de edad, de la que estaba enamorado Rico, sin que fuera correspondido.

Anoche, Rico llegó al apartamento y después de tocar repetidas veces, le abrió la puerta el joven González, al que preguntó si estaba Emilia, respondiéndole González en forma negativa.

Rico se marchó, pero a los pocos instantes regresó, indagando si ya había llegado Emilia, a lo que González le dijo que no. Creyendo Rico que le engañaba, sacó un pequeño revólver y lo amenazó para que le informara la vedad, penetrando en el aposento de Emilia, esperando a que esta llegara, pues se encontraba en el comedor del edificio.

Pocos minutos esperó Rico a Emilia, a la que abordó al entrar, preguntándole si iba a continuar negándose a quererlo. Emilia Lusson le respondió que no lo quería. Rico, al oírla, dijo que no podía vivir sin su cariño, y acto continuo, junto a la cama de la mujer que amaba, se hizo un disparo sobre el pecho.

Al ruido producido por la detonación Emilia huyó hacia el baño, encerrándose en él, mientras el joven Guillermo González, salía hacia la calle en busca del vigilante 2225. Cuando aún no había llegado a la puerta del edificio, sonaron dos disparos más, que Rico se hizo, cayendo agónico sobre el pavimento del cuarto ocupado por Emilia.

Sin pérdida de tiempo, el vigilante, el joven González y Emilia, que algo repuesta había abandonado su escondite, procedieron a recoger a Rico trasladándolo al segundo centro de socorro, donde llegó cadáver.

El médico de guardia, doctor Dubrocq y el alumno Melián, reconocieron el cadáver, certificando que presentaba tres heridas producidas por proyectil de arma de fuego en la región pectoral izquierda sin orificio de salida.

El capitán Miguel Angel Rodríguez al mando de la Sexta Estación, asistido del teniente Mendiola, se constituyó en dicho centro benéfico, tomando declaración a los testigos, Lusson y González, quienes expusieron los hechos en la forma ya relatada.

Practicado un registro en el saco que vestía el occiso, se ocupó un carnet del Sindicato de Obreros del Ramo de Construcción, a nombre de Nemesio Rico, y un pedazo de papel escrito con lápiz, donde decía: «No culpen a nadie de mi muerte: tomo esta determinación por estar enfermo de los nervios y no poder continuar llevando esta vida. Nemesio Rico».

Avisado el Juez de Guardia, doctor Zaldívar, se constituyó con el Secretario Rodríguez Abascal y el oficial Calero, tomando nuevamente declaración a los testigos y a Ricardo Insua Rico, sobrino de Nemesio y vecino de San Miguel 200. Este dijo que su pariente, desde hacía seis meses, estaba abatido y padecía de los nervios. En cierta ocasión le encontró un papel donde expresaba ideas suicidas. Reconoció la letra del papel escrito, que le fué ocupado a Nemesio, como hecho por la mano de éste.

M.E.C.D. 2016

LA PROPAGACION DE LA FIEBRE ONDULANTE O DE MALTA SE DEBE AL MAL EMPLEO DE LAS VACUNAS VIVAS

HABANERAS

LA MODA ACTUAL

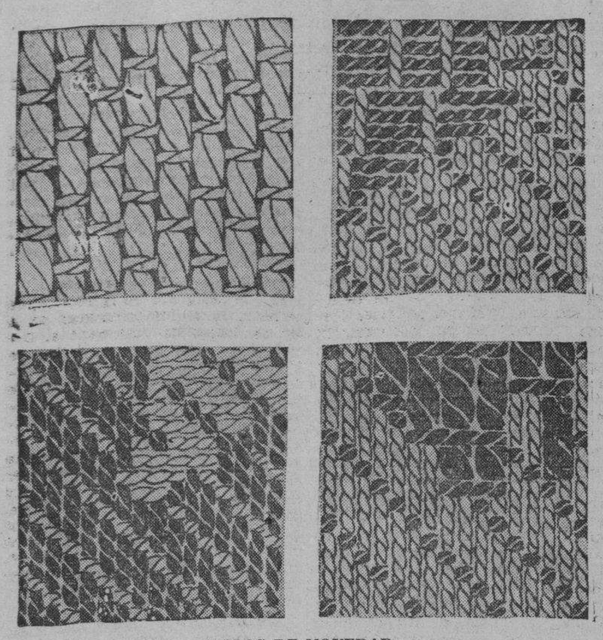

TELAS DE NOVEDAD

I—A: He aquí el tejido de la falla. Nótese la diferencia y contraste entre el tamaño de la urdimbre y el de las hebras de relleno.

II—A: El damasco se hace cambiando el tejido para obtener el patrón o dibujo, como puede verse.

III—A: Detalle del tejido del brocatel.

IV—A: Detalle del tejido del brocado con sus puntos bordados.

Los tejidos sencillos son aquellos en que ambos hilos, urdimbre y relleno ,tienen el mismo peso y tamaño, como, por ejemplo, el tafetán.

En la falla la hebra es también tejida una arriba y otra abajo, como en el tejido sencillo de tafetán, pero la urdimbre es más fuerte y el relleno es fino, o viceversa. De esa manera se produce la apariencia de cinta que tiene esa tela.

El satín es un tejido en que el estambre urdido salta sobre un número de rellenos, dándole al frente de la tela una superficie suave.

Para hacerse una idea más clara de todo esto, déle un vistazo a las fotografías que ilustran este artículo. La que lleva la letra I, se refiere a un tejido de falla con sobrepuntadas. En ese tejido la urdimbre va una arriba y otra abajo de cada relleno, tal como se ve en la ilustración.

PERFUMES DE MODA

Max Factor, el gran conocedor de los mil resortes que puedan tocarse para aumentar el atractivo femenino, no descansa en producir productos nuevos que da a conocer por medio de las estrellas del cine, quienes los imponen.

Ultimamente ha creado las deliciosas lociones **Coquette** y **Madreselva**, que ya son tan conocidas y que resultan las predilectas de las mujeres elegantes.

NOTAS DE PARIS

De **Molyneux** vienen algunos lindos modelos de encajes, especiales para las fiestas nocturnas de pleno verano cuando aún el abrigo más liviano estará de más.

Un magnífico modelo princesa de encaje blanco se lleva con un sombrero alto, hecho todo de ondulantes plumas de paraíso en colores; un **corsage** en los mismos tonos adorna la blusa.

Un modelo de encaje ciré negro tiene un escote bajo por delante, alto por detrás, pero transparente hasta la cintura; luce aún más vaporoso con manguitas de capas. Con esto va un modelo de sombrero miniatura de encaje negro con orla de claveles amarillos. Otro precioso modelo para de noche es de crepé grege claro.

En la colección de **Molyneux** hay blusas de **broderie** en algodón y otras de seda, adornadas con encajes de Irlanda. Para las noches de verano en la playa se usan pantalones largos combinados con blusas escotadas y mangas de globo, largas bandas y **brassiére** o bolero adornadas con mostacilla, que dejan descubierta la piel debajo del **brassiére**.

Lelong sigue presentando los cuellos marineros cuadrados y adornados que tienden a ensanchar los hombros. Sus adornos de lentejuelas de paja hacen sensación. na chaqueta de **paillettes** de paja, color natural, con solapas de crepé negro y el vestido adornado con grandes botones hechos con la paja, que resulta un ejemplo llamativo.

Para de noche las capas largas hasta el suelo con hombreras cuadradas son notables por su elegancia. En un ejemplar llamativo de franela amarilla estaba adornada con franjas de crepé negro en los bordes, cubriendo un vestido de crepé negro.

Maggy Rouff presenta una colección amplia de modelos para el día con la silueta recta y ceñida, que se acentúa más aún con los pliegues diagonales de tela distinta, haciendo contraste.

UN BUSTO DE VICTOR HUGO

En el rincón de un parque, abandonado,
sin adorno floral y sin limpieza,
del grande Víctor Hugo, la cabeza
vide con pena y me quedé espantado.

En la piedra, o el mármol cincelado,
mostraba la expresión de su tristeza,
observando de los hombres la pereza
en los actos, sin fe, que han realizado.

Pues parece el lugar un basurero,
muy triste en derredor, y miserable,
para el padre inmortal de **Bienvenido**;

que se burló de Napoleón Tercero,
y en la historia del mundo es memorable,
y en la Gloria de los grandes, Preferido.

ANONIMO

MENU DEL DIA

Almuerzo	Comida
Grape fruit.	Cocktail de frutas.
Huevos a la malagueña.	Crema de chícharos.
Ragú de carnero.	Pastel de maíz.
Arroz blanco. Platanitos.	Pollo al horno. Ensalada.
Gelatina de fresas.	Natilla.

RECETAS DE COCINA

Bocaditos

Para cien bocaditos se prepara media libra de jamón, media de queso, un pollo asado, un cuarto de mantequilla y un pepino en encurtido. Se pasa todo por la maquinita con la cuchilla bien fina y se hace una pasta bien unida con todo. Se pica el pan de molde en triángulos, quitándole la corteza y se untan por las dos partes. Luego se cubre la bandeja donde se colocan con una servilleta húmeda.

M. R. de FONTANILLS

Grandes cartelones en las calles de París incitan al pueblo a ir a la guerra en pro de los marxistas

En la frontera francesa se acumulan elementos indeseables de todas clases, sobre todo anarquistas para ir a la zona roja española. Predicen una gran hecatombe en Barcelona

PORT VENDRES, mayo 30. (SE). Han llegado diez jóvenes españoles y unos veinte niños, que habían atravesado la frontera, huyendo de la zona marxista, procedentes de Rosas.

Dichos evadidos han manifestado que habían sido movilizados para ser enviados al frente rojo de Aragón, pero que ellos habían preferido huir. A mediodía llegaron otros tres desertores, también procedentes de la zona roja.

PERPIGNAN, mayo 30. (SE).—La población de los bajos Pirineos se halla alarmada ante la proximidad de los acontecimientos que han de ocurir como consecuencia del paso de los rojos españoles por la frontera franco-catalana.

El general Coudet, jefe del Cuerpo de Ejército, y el general Nicolet, comandante del quinto distrito de gendarmería han sostenido días pasados extensas conferencias con el Prefecto de los bajos Pirineos.

Aun cuando se ha tenido en secreto respecto a las medidas tomadas, se puede asegurar que han sido previstas todas las eventualidades y que serán concentradas numerosas fuerzas de policía para impedir que ocuran incidentes.

Se aproxima rápidamente el desastre catalán

PERPIGNAN, mayo 30. (SE).—Las noticias que llegan procedentes de Valencia y Barcelona dan cuenta de la situación caótica de la zona roja de España.

Los viajeros, los importadores de naranjas, y más todavía los escapados del infierno rojo aseguran que no tardará mucho tiempo en producirse una verdadera hecatombe. Causa de ella será la actitud de la F. A. I. que se propone repetir el golpe de mano del verano pasado. Un miembro destacado de la F. A. I. llegado hasta Perthus, ha declarado «que en Barcelona ocurirán cosas que jamás se han visto.»

En París se hace propaganda mural a favor de la España roja

PARIS, mayo 30. (SE).—«Le Matin» publica el siguiente suelto, que es significativo:

«Como hoy todo se permite, se ha autorizado colocar sobre los muros de París gigantescos carteles blancos (¿quién paga todo ese papel?) invitando al pueblo de Francia a lanzarse a la contienda en favor de la España republicana. Señalemos a los redactores anónimos de esos carteles que con frecuencia se disimulan bajo el disfraz de la solidaridad antifascista internacional.

Cada noche de la estación de París Orsay sal ea las 20.20 un excelente rápido con primera, segunda y tercera, que tarda dos horas en llegar a Perpignán. Después no hay más que atrevsar la frontera Seguramente que se abonará el viaje, por lo menos el de ida...»

Se acumulan elementos indeseables en la frontera francesa

PERPIGNAN, mayo 29. (SE.)—La presencia de gran número de elementos anarquistas en esta región, que piden entrar en la España roja, da lugar con frecuencia a incidentes en los puestos fronterizos.

Se nota también la presencia de numerosos espías y confidentes a sueldo del Frente Popular, que se dedican a facilitar noticias de todas clases y rumores tendenciosos.

LoLs elementos de orden de los Pirineos orientales han solicitado de las autoridades que tomen medidas preventivas, y toda la Prensa del Midi se expresa e neste mismo sentido.

Prueba un abogado que su cliente es heredero legítimo

Para ello presentó en el Juzgado documentos que han sido visados en los EE. UU.

En la causa que por el delito de falsedad en documento público, se sigue en el Juzgado de Instrucción de la Sección Primera, prestó declaración ayer el doctor Gabriel Costa Cueto, abogado de esta capital, quien representa al señor Guillermo Francisco Reyes Arnau, residente actualmente en los Estados Unidos y heredero testamentario de su tío Mariano Arnau Busquets, fallecido en esta capital.

El doctor Costa Cueto, hizo constar en sus descargos que toda su intervención en el asunto ha sido puramente profesional y que realmente existe su representado Guillermo Reyes.

A fin de próbar esos extremos, el doctor Costa, expidió documentos y cartas, entre éstas una del Cónsul de Cuba en Washington, señor José A. Será, en la que se dice que Reyes reside en los Estados Unidos, cosa que se había puesto en duda en una querella interpuesta por el señor Alfonso L. Fors, ex-jefe de la Policía Judicial.

Dijo el doctor Costa, además, que el querellante Fors, fué nombrado administrador judicial del abintestato de Marianao Arnau, por disposición del Juez de Primera Instancia del Norte, después de haber sido requerido por el doctor Lenz, Juez de Primera Instancia del Este, para declarar sobreseído la prevención del abintestato, toda vez que había surgido como heredero el señor Reyes, cosa a la que se negó.

El Juez Nodarse, de Primera Instancia del Norte, después de cinco años del fallecimiento de Arnau, ordenó ciertos pagos, a un acreedor, sin contar para ello con el administrador judicial, por que entonces no existía ni por medio de tentencia alguna.

Por último expuso el doctor Costa que caso de existir el delito de falsedad, éste se ha cometido en los Estados Unidos, por lo que no es competencia de los tribunales cubanos de su conomiento.

Comerciantes infractores

La Secretaría de Comercio ha dado cunta a la de Hacienda de las siguientes infracciones encontradas por Inspectores de aquella Secretaría, de la Orden Militar número 400 del año 1900, por no encontrarse inscriptos en los Registros Mercantiles: Miguel Iglesias y Pedro Quiñones Tamayo, en Banes; Nicolás Rafelle, de Regla; José Martínez y Hermano, Federico González y Kaffenburghs Co., de Cabaiguán; Emilio Alonso Agüero, Antonio Rodríguez Carmona, Inocencio Rodríguez, Aurelio Prieto Vega y Luis Cheajú, de esta Capital.

126 millones de tabacos consumió Cuba en el 1937

Ha mermado, de modo notable, la fabricación de picadura, según los informes oficiales

El consumo de tabaco torcido, cigarrillos y picadura en las seis provincias durante el pasado año de 1937, acaba de ser dado a la publicidad por la Comisión Nacional de Propaganda y Defensa del Tabaco Habano, de cuyo organismo es secretario nuestro compañero el señor José Enrique Perdomo.

Durante ese período de tiempo se consumieron alrededor de 126 millones de tabacos contra 98.332.000 en 1936, lo que arroja un aumento de 27 y medio millones, o lo que es lo mismo, un 27.98 por ciento más.

El consumo de cigarrillos ascendió a 308.723,740 cajetillas, equivalentes a 4,939.479,840 cigarrillos, contra 272.142.056 cajetillas o 4,354 millones 272.896 cigarrillos en 1936, lo que arroja un aumento de 36 y medio millones de cajetillas, igual a más de 585 millones de cigarrillos o sea un 13.44 por ciento más.

En cuanto a la picadura se advirtió una disminución. Se elaboraron 122,980 libras en 1937 para atender la demanda local, mientras en 1936 se destinaron 191,808 libras, esto es, 68,828 libras más.

La Comision está terminando la recopilación de los datos necesarios para publicar dentro de breves días las cantidades a que asciende el consumo durante el primer trimestre del año actual, continuando su labor para dar también a la publicidad las estadísticas relativas al consumo interior todos los meses, de manera de mantener al día ese servicio.

A continuación van las cifras del consumo en las seis provincias de los productos antes citados durante los últimos cinco años, no incluyendo en ellas la que se refiere a la importación de cigarrillos norteamericanos, de la que damos cuenta en otra parte de esta edición:

Años	Tabaco torcido Unidades	Cigarrillos Cajetillas	Picadura Libras
1933 . .	51.826,125	174.663,321	209.790
1934 . .	60.973,400	213.853,231	186,307
1935 . .	75.683,375	254.983,117	196,194
1936 . .	98.332,100	272.142.056	191,808
1937 . .	125.849,325	308.723,740	122,980

GUANABACOA AL DIA

El doctor José Pérez Cubillas, Presidente del Rotary Club de La Habana, como Club padrino, hace entrega de su bandera al Presidente Fonseca

Rotay Club

El pasado domingo, quedó incorporado oficialmente al rotarismo internacional, el novel Rotary Club de Guanabacoa, con el número 4699.

Como habíamos estado anunciando se celebraron varios actos por el fausto acontecimiento.

La villa amaneció engalanada para recibir a los señores rotarios y sus familiares que en representación de sus respectivos clubs, iban a asistir al solemne momento de la entrega por el doctor Manuel Galigarcía, Gobernador del Distrito 25, al señor Ramón Fonseca, Presidente del Club Guanabacoense, la Carta Constitucional, por virtud de la cual quedan internacionalmente unidos a la prestigiosa institución que tanto bien hace a la humanidad.

El doctor Rafael Rodríguez Alvarez, Alcalde Municipal, declaró huéspedes de honor a los visitantes, en un sencillo acto celebrado a las diez de la mañana en los legendarios salones del histórico Liceo.

En el cual le hizo entrega al Gobernador Galigarcía de la simbólica llave de la Villa, confeccionada en flores por el jardín «Las Delicias» de los Hermanos Goyanes.

Nuestro compañero Pepito Sánchez Arcilla, Secretario del Director del DIARIO DE LA MARINA, comediógrafo aplaudido y periodista de extraordinaria pluma, fué el encargado de dar la bienvenida a cuantos visitaban su «patria chica».

Muy acertado y elocuente en su magnífica peroración llena de un sincero afecto para los que desde lejanos lugares de la República venían a Guanabacoa para darle realce a los actos que desde ese momento comenzaron a desarrollarse.

El verbo de Sánchez Arcilla, arrancó de los centenares de personas congregadas en el Liceo, el más unánime de los aplausos.

El también compañero Conrado W. Massaguer, fué el comisionado por el Gobernador Rotario de contestar en nombre de los visitantes a Pepito Sánchez Arcilla.

Lo hizo admirablemente, agradeciendo la cordial acogida de que eran objeto y a la vez saludaba en nombre de todos sus compañeros a esta Villa que tan gentilmente los recibía.

Después se puso en marcha la peregrinación que debía, ante el busto del Apóstol Martí, que se levanta en el Parque Central, hacer una ofrenda floral, siendo éste el primer acto oficial del Rotary Club de Guanabacoa.

Hablando el doctor José Pérez Cubillas, Presidente del Rotary Club de la Habana.

Una brillantísima pieza oratoria fueron sus palabras al desarrollar un tema interesantísimo, al hacer mención de la vida del Apóstol y las doctrinas del Rotario.

Hizo conocer al pueblo allí congregado y muy especialmente a los obreros las grandezas del patrono rotario, desvirtuando cualquier duda que pudiera existir en ellos, al ver que er su mayoría los integrantes de los Clubs son personas adineradas y magnates de industrias y poderosas empresas.

Cuyas palabras merecieron el más cálido de los aplausos tributados a un orador por el pueblo.

Al terminar este acto, se trasladaron al Casino Español, donde eran esperados por el pleno de su directiva y distinguidas familias de nuestro mundo social, para ofrecerles un exquisito ponche de honor.

En el primer descanso de la escalera se veía una gran rueda dentada, símbolo del rotarismo, y sobre ella se leía esta simpática palabra de bienvenida ¡Aleluya!

Ya en el salón y en derredor de la gran mesa, donde veíanse centenares de copas de fina vajilla, distribuídas artísticamente entre delicadas flores, el señor Valerio Presmanes Pérez, Presidente de la Hispana institución, en brevísima peroración da a conocer el acuerdo de su Junta de Directiva de ofrecerles ese homenaje, como una demostración de las simpatías con que recibían la visita de los rotarios a Guanabacoa.

Le siguió en el uso de la palabra el señor Rafael García Iglesias, Secretario de esa institución, quien en un trabajo escrito expresó las esperanzas que tenía la sociedad en pleno, puesta en el Club local para resolver el vitalísimo problema del agua.

El señor José García Lazcano, contestó en nombre de sus compañeros a las amables frases de salutación que se les hacía y a la vez hizo conocer que no estaban mal fundadas las esperanzas que en los rotarios tenía la sociedad guanabacoense para contribuir a resolver tan grave problema.

Terminadas esas frases todos levantaron sus copas y brindaron por el progreso de la Villa y por el éxito del nuevo Club.

A las doce y media de la tarde dió comienzo en el Campo Deportivo Villa María, la sesión-almuerzo, en el curso de la cual debía hacerse entrega de la Carta Constitucional.

Sesión que fué presidida por el Dr. Manuel Galigarcía, Gobernador del Distrito 25, que representaba en ese acto al Rotary Internacional.

También tomaron asiento en la mesa presidencial el señor Ramón Fonseca Febles, Presidente del Club local, la distinguida señora Fina Ervité de Galigarcía, doctor José Pérez Cubillas, Presidente del Club de la Habana, la gentil Carmelina Reyes de Pérez Cubillas, Lorenzito, Pass Gobernador y su simpática esposa, en representación del Club de Santa Clara, doctor Horacio Navarrete, Pass Gobernador y su elegante esposa la señora Beatriz Castro de Navarrete, el doctor Rafael Rodríguez Alvarez, Alcalde Municipal, doctor Emilio C. Luaces, en representación del Club de Camagüey y del señor Alfredo Correoso Quesada, Gobernador electo del Distrito 26, Pepito Sánchez Arcilla.

En las otras mesas estaban por el Club de Victoria de las Tunas, el señor José García Lazcano.

Por el Club de la Habana, los señores doctor Carlos Gárate Bru, Presidente electo; Gustavo Kates, Conrado W. Massaguer, José A. Fernández Jr; José C. Vior, doctor Pedro A. Sabí y señora María Sánchez de Sabí, Chicho Zayas, Salvador Frondon y señora Carmelina Laurrieta de Frondon, Harry Mayorkas, Alex Roberts y señora Mary G. de Prieto, Joaquín Añorga, Estéfano Galigarcía, doctor Moisés Galigarcía y Roberts, Frank Fernández, Francisco señora Margot A. de Galigarcía.

Por el Club de Marianao: doctor José Manuel Gutiérrez y señora Adela Miró de Gutiérrez, doctor Antonio Millás y señora Ocilia Lera de Millás, doctor Antonio M. de Ayala y señora Margarita Pagens de Ayala, Raúl Sánchez del Monte y señora Marta Datris de Sánchez, Jacobo Saif y señora Josefa Yafre de Saif, doctor César Caldero, doctor Magdaleno Chils, Manuel A. Vega y señora Raquel Abril de Vega, Domingo del Monte, Eduardo Casado, Manuel Pérez, Telesoro Zorrilla y señora Carmen Veiga de Zorrilla.

Del Club de San Antonio de los Baños; Marcelino Mon y señora María Luisa Vallejo de Mon, José R. Lauzán; José Mendaño; Gregorio Salacain, Andrés Herrero y señora Josefina Fuente de Herrera, Carlos Gasset.

Por el Club de Güines, José Vázquez y señora Isabel Vázquez de Vázquez.

Por el de Santiago de las Vegas, Diego Mora, Emilio Mora y Ramón Gómez de Garay.

Por el Liceo su presidente el señor Carlos E. Costales y por el Casino, el señor Valerio Presmanes Pérez, Presidente.

Domingo Nazábal, Regino Pino.

Los compañeros en la prensa Dr. Osvaldo Valdés de la Paz, por «El País» y su señora Aida Cuéllar de Valdés de la Paz, Emilio Bonich del colega «El Mundo».

Y como corresponsales de «El País», Gustavo Alonso, Francisco Pérez de «El Mundo», Rafael Fernández Dalmás, por el DIARIO DE LA MARINA, Joaquín Ferreti por «Patria», José Leygonier, por «La Prensa» y «La Publicidad», Elpidio de la Guardia por la Asociación de la Prensa.

En todos los actos celebrados asistieron elegantísimas señoras y bellísimas damitas de nuestro mundo social que como siempre hacen el marco adorable de todas las fiestas elegantes.

Mucho gustaron a los visitantes los trabajos alegóricos hechos por el proyectista guanabacoense Manolo Alvarez.

Así como el adorno floral que fué complemento simpático a esta fiesta rotaria, hecho por los experimentados floristas del jardín «Las Delicias» que ponen el sello de distinción en todos sus trabajos con la firma de los Hermanos Goyanes.

Nosotros que ya hemos dado suficientes muestras de simpatías hacia el Rotary Club de Guanabacoa, volvemos de nuevo a aplaudirlos y les deseamos muchos exitos en sus años de labor.

José R. Arango de la Maza.

Grave denuncia

El señor Santiago Vidal Hernández, de Palos, como mandatario verbal de más de 70 de sus colonos de la finca San Antonio de Valdivieso y otras del Término Municipal de Cabezas, manifiesta que a ninguno de esos colonos se les han molido las cañas en la proporción que les garantizaba la Ley Azucarera.

Confía en que el Scrio. de Agricultura dicte una resolución que remedie las pretericiones de que han sido objeto los ya citados pequeños colonos.

LLAMA LA ATENCION A SANIDAD EL COLEGIO DE VETERINARIA Y HACE SUS RECOMENDACIONES

Debe exigirse, dice, al importante ganado vacuno lechero, la patente limpia del lugar de su procedencia. Los políticos no cumplen la Ley en Santa Cruz del Sur. Tifoidea en La Habana

El doctor Jorge Mestre Badell, Secretario General del Colegio de Veterinaria Provincial de la Habana, ha dirigido al doctor Zenón Zamora, Secretario de Sanidad y Beneficencia, un documentado escrito exponiéndole el criterio de dicho organismo sobre las distintas variedades de Brucelas (Fiebre Ondulante o de Malta), que existen en Europa y en las Américas, siendo las principales Abortus Bovis y Abortus Suis.

Ambas variedades han sido importadas a Cuba, asegura el Colegio Veterinario Provincial de la Habana, y se han difundido por la inadecuada inmunización existente al emplearse las vacunas vivas.

Agrega el doctor Jorge Mestre que en los Estados Unidos de Norte América es muy frecuente la Fiebre Ondulante en la especie humana por la ingestión de la leche de vacas infectadas, por lo que el Colegio señala a las autoridades sanitarias cubanas el peligro que significa la libre importación del ganado vacuno procedente de Norte América, sin la exigencia de la patente limpia del lugar de procedencia o la previa revelación de la enfermedad en los animales importados, mediante el toque de reacción alérgica, comprobado en caso de duda por la investigación serológica con gérmenes frescos, superior al procedimiento formulado, pero ambos inferiores al toque alérgico.

Además, continúa diciendo, la difusión de la enfermedad por el empleo de la vacuna viva demanda que se prohiba su aplicación.

Esta última parte del documento que obra en poder del Dr. Zamora es la que toca hacer cumplir a las autoridades sanitarias, comprobada la veracidad de la afirmación por los técnicos veterinarios del Departamento que, seguramente, estarán en todo de acuerdo con aquel Colegio, ya que lo consignado en su escrito al Jefe de la Sanidad no es más que lo que la experiencia ha venido demostrando.

Posiblemente el doctor Zenón Zamora trasladará la advertencia hecha por los veterinarios al Director de Sanidad para que a su vez tome las medidas pertinentes, urgentes en este caso, con motivo de denunciarse la difusión de la enfermedad entre el ganado vacuno lechero.

Abandonada la vigilancia sanitaria en Santa Cruz del Sur

El doctor Rodríguez Rizo, Jefe Local de Sanidad de Santa Cruz del Sur, ha celebrado una extensa conferencia con el doctor José Miguel Peña, Director del ramo, informándole de la difícil situación que confronta por la intervención en los problemas sanitarios de elementos ajenos al mismo, al extremo de que se burlan de las disposiciones vigentes tanto los vaqueros y expendedores de leche como los demás industriales, apoyados en dichos elementos, en su mayoría políticos.

Con tal motivo, el doctor Rodríguez Rizo ha solicitado que el Supervisor Provincial de Sanidad se persone en sus oficinas y dicte cuantas medidas crea pertinentes.

Según se nos ha informado, los vecinos de Santa Cruz del Sur está ingiriendo una leche en pésimas condiciones, fácil de descomponerse a las pocas horas de ser adquirida, aun manteniéncola en refrigeración, y en cuanto al matadero, dice que no existe, sacrificándose las reses sobre tierra muerta, sin techo que dé sombra, así como tampoco lugar donde se recoja la sangre, etc.

El doctor Peña ha dado órdenes al Supervisor Provincial para que gire una inspección a Santa Cruz e informe para que, en caso de comprobarse los hechos denunciados por el propio Jefe Local de Sanidad, por el Secretario del ramo, doctor Zamora, se obtenga la cooperación de las autoridades civiles y militares a fin de hacer cumplir las Ordenanzas Sanitarias.

Tifoidea en Güira de Melena

El Jefe Local de Sanidad de Güira de Melena ha informado a la superioridad sobre la existencia de cuatro atacados de Fiebre Tifoidea, los cuales se encuentran debidamente aislados.

Al citado funcionario se le ha ordenado practique investigaciones para comprobar si existe mayor número de enfermos que estén ocultos. Además se le remitirá la vacuna antitífica necesaria para la inmunización de los vecinos.

Investigación urgente

El doctor Zenón Zamora, Secretario de Sanidad, ha ordenado una inmediata investigación alrededor de la denuncia formulada por el Alcalde Municipal de Encrucijada, quien asegura la existencia de gran número de atacados de Fiebre Tifoidea y fiebres paratíficas. Agrega que haciéndose eco del sentir del pueblo pide a las autoridades sanitarias actúen para contener el avance de las epidemias.

Investigada la denuncia en lo que respecta a los informes que a diario está en la obligación de remitir a la Dirección de Sanidad el Jefe Local del Término, se pudo comprobar que dicho funcionario sólo da cuenta de cuatro atacados de Paludismo, por cuya causa se le ha telegrafiado pidiéndosele explique su actitud al silenciar la existencia de los casos de Tifoidea, y en caso de que éste esté equivocado en su afirmación, la desmienta oficialmente para devolver la tranquilidad a los habitantes del pueblo.

La Tifoidea en La Habana

Otilia Rodríguez, vecina de la calle Carmelo número 8, en el Reparto Mantilla, ha sido trasladada al Hospita de Enfermedades Infecciosas «Las Animas», enferma de Tifoidea.

Con tal moivo el doctor Asterio Latour, Jefe Local de Sanidad, ha dispuesto que Inspectores Médicos procedan a investigar si en aquel reparto existen más casos infecciosos así como que se recojan muestras de las aguas de consumo de dicha barriada para su análisis por el Laboratorio Nacional, para comprobar si están o no contaminadas con motivo de los continuos aguaceros caídos en estos últimos días.

Hasta la 1 de la tarde de ayer había en las seis provincias 1,463 casos de Paludismo, 315 de Fiebre Tifoidea, 213 de Frambesia, uno de Poliomielitis anterior aguda y uno de Fiebre Ondulante o de Malta.

Campaña en los Estados Unidos contra los males sociales

Informes oficiales llegados a la Secretaría de Sanidad dan cuenta de que el Senador La Follete, de los Estados Unidos de Norte América, ha presentado un proyecto de Ley pidiendo que se autoricen apropiaciones por un total de $271,000.000 para emplearlos en el estudio, prevención, tratamiento y control de las enfermedades sociales; otro proyecto de ley, similar al anterior, se encuentra pendiente de estudio en la Cámara de Representantes de Washington, a propuesta de Alfred H. Bulwnkle, de Carolina del Norte.

Se termina informando que ambos proyectos de ley tienen el apoyo del Cirujano General de Norte América, Dr. Tomás Perran, el que ha declarado la necesidad de combatir esos males que cada día se arraigan más en la población norteamericana.

El Alcalde de Bauta desea se le diga si está debidamente constituída una entidad llamada "U. Revolucionaria"

Se dirigen en petición de esos datos al Gobernador de la Provincia, Coronel Baizán. Se iniciaron los pagos a los empleados de esa dependencia. Más sociedades inscriptas

El Director de Montes y Minas de la Secretaría de Agricultura, ha informado por medio de una comunicación al Gobierno de la Provincia de la Habana, que ya han dado comienzo a los trabajos de demarcación del Registro Minero, denominado «Providencia».

Pago al personal

En la mañana del lunes comenzaron a pagarse haberes al personal de plantilla del Gobierno Provincial.

El pago de los empleados temporeros se efectuará hoy y mañana, liquidando de esa manera la Administración sus compromisos mensuales con los servidores del Gobierno.

Nuevas sociedades inscriptas

En el Registro General del Gobierno de la Provincia, se han presentado a los efectos de la vigente ley de Asociaciones, los Estatutos de las siguientes sociedades:

Asociación de Estudios Patológicos; Teresita Martínez; Club Juventud Campesina; Asociación de Industriales de la Carpintería, y la Asociación denominada Hijos de Cabranes.

Acta de constitución

El señor José Agustín Coucide ha presentado a los efectos de la Ley de Asociaciones, el acta de constitución de la sociedad denominada «Asociación de Auxilio al Niño de la República China».

Un Alcalde pide informes

El Alcalde Municipal de Bauta ha solicitado del Gobierno de la Provincia, se le informe si la sociedad denominada «Unión Revolucionaria», se encuentra legalmente inscripta.

El doctor Adelardo Valdés Astolfi, Secretario de la Administración del Gobierno, ha pasado el informe al funcionario al que compete contestar esas solicitudes.

La explotación de una mina

El señor Joseph A. Jones, Vicepresidente y representante legal de una compañía de Minerales Cubanos, S. A., ha presentado dos certificados expedidos por el Registrador de la Propiedad acreditativos de que las concesiones mineras «San Isidro y Felipe» para minerales, ha sido registrada.

INTERESANTE DEMOSTRACION

Mañana jueves día 2 a las dos de la tarde, tendrá lugar en el Club Cubaneleco, situado en la calle 17 entre Ny M, Vedado, una muy interesante demostración de las nuevas lavadoras eléctricas Westinghouse, para el hogar moderno.

Bellas señoritas del departamento de Economía Doméstica de la Cía. Cubana de Electricidad, demostrarán la higiene, rapidez y economía de estos maravillosos aparatos eléctricos; obsequiando a la concurrencia con valiosos regalos en dicho acto. Las invitaciones pueden solicitarse al teléfono A 9930.

OMNIBUS "LA CUBANA", S.A.

(OFICINA EN LA HABANA)

DRAGONES, 16. TELEFONO A-7166

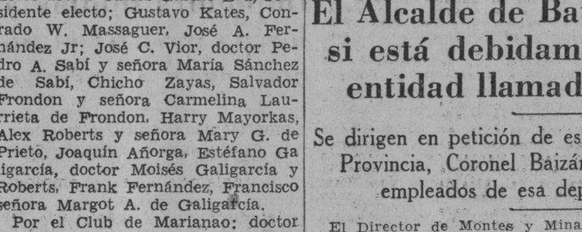

AVISO

Ponemos en conocimiento de nuestros clientes que, a partir del día 1º de Marzo de 1938, los itinerarios de nuestra Empresa quedarán variados en la forma siguiente:

SALIDAS DE LA HABANA:

4.30	A.M.	Hasta	Santiago de Cuba.
7.00	„	„	Holguín.
12.01	P.M.	„	Camagüey.
3.00	„	„	Santiago de Cuba.
6.30	„	„	Santiago de Cuba.
11.00	„	„	Santiago de Cuba.

LLEGADAS A LA HABANA

5.10	A.M.	De	Santiago de Cuba.
8.50	„	„	Santiago de Cuba.
12.30	P.M.	„	Santiago de Cuba.
5.00	„	„	Camagüey.
8.30	„	„	Holguín.
11.30	„	„	Santiago de Cuba.

Ha disminuído considerablemente la exportación de la toronja de Cuba a Inglaterra, según el informe rendido

Mientras nuestra nación exportó a la Gran Bretaña 113,000 cajas en 1931, en 1937 sólo alcanzó la cifra de 13,000 cajas. En México se inicia la campaña de protección a la natalidad

El doctor Pedro P. Aguiar, Agregado Comercial a la Embajada de Cuba en Washington, ha enviado un informe al Negociado de Comercio Internacional de la Secretaría de Estado, sobre la importación de toronjas en Inglaterra.

Las importaciones de toronjas en el Reino Unido, durante el año 1937, alcanzaron un total de 1.847.000 cajas de 80 libras cada una, que es la mayor cantidad registrada hasta la fecha.

La importación de toronjas ha estado aumentando en los últimos doce años.

El rápido aumento en el abastecimiento de toronjas, procedentes de los distintos Dominios del Imperio, ha causado una gran reducción en las exportaciones de los demás países, particularmente de los Estados Unidos de América.

La importación procedente de Cuba y Puerto Rico ha disminuído también, pero ha aumentado la del Brasil y la Argentina.

Mientras Cuba exportó a Inglaterra 113.000 cajas, o sean 9.040.000 libras en 1931, su exportación en 1937 sólo alcanzó 13.000 cajas, equivalentes a 1.040,000 libras.

Campaña para el aumento de la natalidad en México

El Embajador de Cuba en México, doctor José Manuel Carbonell, ha enviado a la Dirección de Asuntos Generales de la Secretaría de Estado, un informe relativo al acuerdo dado a conocer por el Licenciado Ignacio García Téllez, Secretario de Gobernación, para la protección a la natalidad.

«Atendiendo a la débil densidad de la población —agrégase en el acuerdo dictado por la Secretaría de Gobernación de México— comparativamente con nuestra extensión territorial y los recursos en potencia de nuestro suelo, es necesario fomentar la inmigración selectiva de extranjeros, pero conviene preferentemente estimular el crecimiento de nuestra población por múltiples medios que tiendan a aumentar la natalidad y a disminuír la mortalidad, principalmente infantil; más entre tanto se desarrolla la política demográfica con la cooperación de todas las autoridades del país, es necesario preocuparse por aligerar la carga familiar que constituye el sostenimiento de una numerosa familia, máxime que la proliferación, lejos de estar reacionada con el aumento de los ingresos patrimoniales, frecuentemente está en proporción inversa con la escasez de medios para satisfacer las exigencias domésticas, como nos lo revela el hecho significativo de que las clases proletarias son las que aportan un mayor contingente de población».

SUSCRIBASE Y ANUNCIESE EN EL «DIARIO DE LA MARINA»

M.E.C.D. 2016

LA PEQUEÑA HISTORIA

Por ALEJANDRO LERROUX

PEQUEÑAS TRAGEDIAS

Capítulo XI

La situación de España en septiembre de 1933.—El Presupuesto.—El orden público.—La cuestión social.—La cuestión política.—Las fuerzas parlamentarias.—El Presidente Samper.—Actitud de don Niceto para con los socialistas.—...para con la Ceda.—El medio ambiente de don Niceto.—Predilectos suyos que colaboran en el campo rojo.—El enemigo, en casa.—Maniobras militares.—Alijo de armas en Asturias.—Traslado a Madrid de las cenizas de Galán y García Hernández.—Se frustra.—La Generalidad de Cataluña.—Luis Companys.—Su pequeña tragedia.

Edmundo Alfaro y Antonio Alfaro, eran dos hermanos vecinos de Albacete. Edmundo, republicano militante. No así su hermano. Edmundo fué diputado a Cortes y perteneció a la minoría Radical. Le eligieron Secretario del Congreso. Era bueno y candoroso como un niño grande. Permaneció leal a su partido y no siguió a Martínez Barrio en su disidencia.

La revolución anárquica, encendida por Rusia en España, volcó al campo y a la calle, con los detritus del presidio y de la demagogia, dirigidos por el Frente Popular, todas las energías criminales que habían fermentado y se habían desprendido de la sentina social. Albacete fué una de las plazas que el azar proporcionó a la revolución para su fortaleza. Allí acudió Martínez Barrio en funciones de Gobierno, con autoridad suprema, a emplear sus facultades de mando en organizar fuerzas al servicio de la revolución comunista.

En la ciudad estaban detenidos por las hordas los hermanos Alfaro.

Un día fueron a decirle a Martínez Barrio que a tal hora—y se la señalaron como el número de un programa de variedades—los hermanos Alfaro serían sacados por el «pueblo» de la cárcel y llevados al sacrificio. Antonio era abogado y no había intervenido nunca en política. Edmundo sí; había sido su correligionario, su amigo; era amigo leal del amigo y maestro de Martínez Barrio que «le había forjado y al que se lo debía todo»...

Una palabra suya, él, que era allí, en aquellos momentos, el poder supremo, salvaría a los hermanos Alfaro... «¡Por Dios, por Dios! A lo menos Edmundo, que había sido su amigo, su correligionario...»

Buda permaneció inconmovible. No. En la guerra, como en la guerra. Diego respondió que no podía oponerse a la voluntad del pueblo soberano...

¿Pueblo, aquello? ¿Soberanía, aquella?

Diego, Diego, ¿en qué charca de «sangre, fango y lágrimas» había naufragado tu corazón?

Edmundo Alfaro murió en la camioneta que le conducía al suplicio. Su hermano fué fusilado.

Rebollo, Alfaro y tantos otros cuya vida estuvo en tus manos, a quienes pudiste salvar y no lo intentaste siquiera... Hermanos tuyos, correligionarios tuyos, amigos tuyos... Murieron y no pueden comparecer a mi llamamiento para acusarte.

Pero García Berlanga vive.

No le pidas perdón, porque tú no has tenido piedad para nadie.

A tí no puede perdonarte sino Dios, y tú no crees en Dios.

Pues, anda, vive y camina en busca del perdón. Anda... anda... anda por el desierto de tu vida futura, esclavo perpetuo de tu culpa.

«En la guerra, como en la guerra».

A fines de septiembre de 1934 la situación política no había mejorado sensiblemente ni eran muy agradables las perspectivas.

El Gobierno Samper se consagraba al estudio y confección de unos Presupuestos que fuesen ya los de la República. Su Excelencia intervenía con sus inspiraciones y consejos que ponían de mal humor a Marraco. En la Casa Forestal de la Fonfría, donde veraneaba el Presidente del Consejo, se habían celebrado durante todo el estío sesiones de estudio con asistencia del Ministro de Hacienda y, unos después de otros, los titulares de diferentes Ministerios.

El orden público ofrecía aspectos poco tranquilizadores. Los pueblos en que preponderaban las organizaciones obreras, socialistas y de otros matices, eran escenario de perturbaciones y desafueros. Salazar Alonso, que me visitaba de vez en cuando, como algunos otros Ministros radicales, me hablaba de sus recelos y aun de de sus temores: sabía que se conspiraba en las Casas del Pueblo y en la derecha monárquica. Seguía la pista de un importante contrabando de armas.

Samper se mostraba más confiado, y, conversando conmigo, hizo algunas alusiones que parecían quejas, a la excesiva nerviosidad de Salazar Alonso. Por ellas deducía yo el ascendiente que ya ejercía don Niceto sobre la voluntad de su Presidente del Consejo.

Por entonces me permití llamarle la atención acerca del proyecto de trasladar a Madrid los restos de Galán y García Hernández, acogido con tanto entusiasmo por las clases populares.

Tampoco la cuestión social ofrecía perspectivas agradables. Continuaba como una táctica premeditada el sistema de las huelgas salteadas, sin motivo o sin suficiente justificación.

Las juventudes socialistas campaban por sus respetos, y hacían alarde de sus organizaciones, desfilando los días festivos, por calles y plazas, uniformadas, con banderas, estandartes y tambores. Se había hecho pública la amenaza de que si entraban a formar gobierno los representantes de Acción Popular, el partido socialista declararía la huelga general revolucionaria. No se consolaban, no se resignaban sus prohombres a vivir separados del poder.

Políticamente la situación era débil, insegura. La Ceda tenía 114 diputados. Al partido Radical, después de la disidencia de Martínez Barrio le quedaban 75. La minoría del partido Agrario se componía de 31 y de 10 la del partido Liberal Demócrata, dirigido por Melquiades Alvarez. Se confiaba en que los 20 ó 25 votos del partido regionalista catalán, que obedecía a Cambó, se sumarían con frecuencia a los nuestros. Eran, poco más o menos, los que podían llegar a constituir un bloque parecido a una mayoría parlamentaria. Sin embargo, en aquellos momentos Samper no debía estar muy seguro de que esas fuerzas le ayudaran a gobernar. Su posición era equívoca y difícil. Estaba acostumbrado a ellas, a sortearlas y superarlas, en el plano más reducido de sus luchas locales, pero le faltaba la experiencia de la vida política nacional.

Samper es, y ha sido siempre, hombre de orden, espíritu gubernamental, progresivo, pero poco dado a las expansiones revolucionarias verbalistas. Más que levantino parece norteño. Liberal, republicano, pero nada socialista. Gran ambición cuidadosamente enfrenada. Poco carácter. Ninguna audacia. Don Niceto se lo había metido en el bolsillo, como suele decirse; pero no estaban identificados, ni mucho menos.

Su Excelencia, que no tiene nada fundamental de hombre de izquierdas, sentía, sin embargo, una invencible inclinación hacia los socialistas, que no es decir hacia el socialismo. Como todos los que han subido muy fácilmente a posiciones demasiado altas, sentía ansias de popularidad. Le sería más fácil conseguirla al presente con el apoyo de los socialistas que con el de los republicanos. Por consiguiente le interesaban más aquéllos que éstos. No perdonaba medio de favorecerles y, cuando no podía de otro modo, más procuraba tener contentos a los primeros que a los segundos. Para el caso la verdad era que Samper no le servía a su satisfacción.

De tal estado de ánimo, complicado, como siempre con otros motivos subalternos, dimanaba su hostilidad—la de don Niceto—a Salazar Alonso; y su menosprecio a los avisos que de él recibía sobre asuntos de orden público; y sus resistencias a Samper en cuanto éste le planteaba proyectos encaminados a atajar legalmente las actividades revolucionarias, ya demasiado ostensibles, de los socialistas.

En el complejo político existía otro factor que no debe olvidarse. Don Niceto quería poco al partido Agrario, más su desvío estaba compensado por la amistad afectuosa, de tono compasivo, que profesaba a Martínez de Velasco—«el pobre Pepe»—su compañero del Consejo de Estado, Jefe de aquella fración. Pero a quien no quería poco ni nada era al partido de Acción Popular. Y en este caso no había compensación, porque si quería mal al partido peor quería a su Jefe, Gil Robles.

Por todo esto he dicho antes que Samper se encontraba en una posición equívoca y difícil. No contaba con la confianza de Su Excelencia sino en cuanto se aviniera a ser mero ejecutor de sus inspiraciones políticas. No podía contar con una mayoría sólida y segura porque no tenía el apoyo de los socialistas, ni el decidido de los agrarios, ni el necesario de los amigos de Gil Robles.

Por otra parte Samper no parecía seguir con gusto y convicción la política iniciada por mí para atraer y encuadrar en el nuevo régimen a dichos partidos.

Entonces, me preguntaba yo ¿dónde irá a parar la República?

Alrededor de don Niceto no se conocía influencia alguna que pudiera contrarrestar eficazmente sus equivocadas orientaciones. Todo lo contrario. Burocráticamente estaba rodeado de gentes incapaces de buen consejo, inferiores, en íntima e interesada relación con los socialistas; algunos a su servicio remunerado.

En lo que pudiéramos considerar como su estado mayor, han figurado personas, no digamos personalidades, que luego las hemos visto bien halladas en la zona donde dominan los rojos, o a su servicio, en lo municipal, en lo judicial y hasta en lo militar.

Abogados que pasaron en el bufete de don Niceto, siguen administrando justicia como magistrados en nombre de Azaña, y alguno hay, predilecto de Su Excelencia, que ha presidido Tribunales de asesinos con el puño cerrado en alto, haciendo méritos para alcanzar la Presidencia del Supremo.

La contaminación no ha respetado ni el propio hogar de don Niceto. Sin entrar en pormenores dolorosos, séame permitida esta única alusión. El juicio titubeaba ante el espectáculo de una discordia doméstica en la que no se sabe si la influencia perniciosa irradió de arriba para abajo o de abajo para arriba.

Pero hay una cosa indudable: en el hogar del Presidente de la República, tan entrañable, tan unido, de un vivir tan íntimo y tan sin reservas, se incubaba comunismo, enemigo mortal de la propia República.

oOo

En la provincia de León, vecina de las Asturias, acababan de celebrarse unas maniobras militares bajo el mando del general López Ochoa. Con que se hubiera aplazado un poco la dislocación de aquel Ejército, se hubiera evitado el derramamiento de mucha sangre y quién sabe si también las consecuencias que se están sufriendo al presente.

Se había descubierto el alijo de armas realizado en Asturias y se incoaba procedimiento judicial en averiguación de hechos y responsabilidades.

Se había suspendido el acuerdo de trasladar a Madrid las cenizas de los sublevados en Jaca y fusilados en Huesca. Las vallas que se habían levantado para labrar cripta y monumento bajo el arco central de la Puerta de Alcalá, no pudieron ser testigos de la revolución que los socialistas habían proyectado—según averiguaciones de la policía—para iniciarla en el acto de la ceremonia, con secuestro y prisión o sacrificio, si había resistencia, del Gobierno que lo presidiría y de las personalidades republicanas que seguramente le acompañarían. Era el asalto al poder con que se soñaba en Rusia y para el que se preparaban en España los revolucionarios de ralea criminal. Habíase dispuesto que numerosas comisiones obreras procedentes de todas las provincias se trasladasen a Madrid en trenes especiales o cualquiera otra clase de locomoción, para coincidir en el día señalado. Una especie de «marcha sobre Roma», porque nuestra patulea revolucionaria no ha tenido jamás ideas originales.

Nadie creía que la alteración llegase a vías de hecho en Cataluña. Políticamente no había razón para sospecharlo: el régimen autonomista empezaba a funcionar sin otras dificultades que las que ofrece siempre un esfuerzo de adaptación. Actuaba la Comisión Mixta de traspaso de servicios, en representación de la Región y del Estado, y bregaban los intereses en pugna, pero no más ni menos, ni con mayores desarmonías que en tantas otras ocasiones.

Al frente de la Generalidad estaba Luis Companys. No puedo dispensarme de traerle a colación porque, por insignificante que la personalidad sea, y lo es mucho más de lo que puede suponerse, representa una realidad.

La fatalidad tiene su lógica. A un Presidente de la República como don Niceto tenía que corresponder un Presidente de la Generalidad como Maciá. Y cuando aquél empezó a bajar de tono en el concepto público, para no desentonar demasiado el pobre Maciá se murió y le sucedió el pobre Companys. La verdad es—y lo digo sin exceptuarme—que en nuestra desgraciada República todo ha corrido parejas, cosas, hechos, hombres y categorías. Por unas o por otras causas la curva de depresión general que la Humanidad viene bajando a trompicones desde hace tiempo, ha cogido de pleno a nuestra generación. Sí; aquí todos, en efecto, podemos llamarnos de tú. El llamárnoslo mirando al interlocutor de alto a bajo es cuestión de estatura física; algunas veces, de estatura moral; de estatura intelectual, muy pocas.

El pobre Companys ha sido juguete del destino, triste destino de Arlequín en el escenario de un Guignol trágico. No es bueno, ni es malo; no es listo ni es tonto. «Tiene... pero le falta» como decía Antonio Palomero, malogrado ingenio de la prensa nacional.

España no puede sentirse orgullosa de sus hombres representativos en las generaciones que viven, es cierto, pero menos que otras de sus regiones, Cataluña...

Tantos años de voces, de esfuerzos, de luchas políticas, para que en la hora precisa de su pretendida liberación la represente y dirija Maciá, respetable porque está muerto y porque no era mala persona; y en la vacante le suceda un Companys, más respetable también por medio muerto que por vivo. ¡Tremenda ironía!

Porque su vida es una obscura tragedia, digna de un pliego de aleluyas. Le engarza a la pequeña historia un crimen memorable. Sin el asesinato de Layret, Companys no hubiera salido del anonimato.

Sus devaneos políticos necesitarían el hilo de Ariadna para seguirlos. Nació políticamente en la Escolar Republicana, con un matiz castelarista. Con el reformismo de Melquiades Alvarez hizo una excursión por el mar muerto de la Monarquía. Arrumbó a las playas del partido Radical, donde no pudo asegurar las anclas. Más tarde ese mismo partido le «regaló» un acta de concejal en el Ayuntamiento de Barcelona. Se acogió después a las mesnadas de Marcelino Domingo. Luego fué pasante en el bufete de Layret. Cuando éste sucumbió, asesinado por el terrorismo, Companys no pudo heredar su talento ni su bufete, pero heredó su acta de diputado a Cortes. El distrito de Sabadell, que el finado representaba, necesitó un mandatario y eligió a Companys. Desde entonces Companys se ha titulado federal y catalanista de los de «desde el vientre de su madre».

No lograba salir de penas. Quiero decir que ni de concejal, ni de diputado, ni de periodista, ni de abogado conseguía destacarse con personalidad. No la tenía. Bastante lograba con flotar

Así lo encontró la República, flotando pero a punto de naufragar definitivamente, y no en agua de rosas. El y yo—y algunos más—sabemos por qué...

En vacante por defunción subió a diputado. En vacante por defunción subió a Presidente de la Generalidad de Cataluña. También fué Ministro de la República española. ¡Toda la vida hambriento y al final no se ha privado de nada!

Sus mudanzas le hacen a uno recordar las del camaleón. Estoy seguro de que a solas con su conciencia no podrá explicarse por qué serie de transmutaciones ha venido a parar de castelarista en federal, de reformista monárquico en furibundo hombre de izquierdas, de españolista patriotero en anarco-separatista, y de modestísimo Don Nadie en el monigote de la veleta catalana, gobernada por todos los vientos, volviendo la cara a todos los horizontes, sin gobierno sobre nadie, sin autoridad sobre nada, empingorotado sobre todos los niveles, testaferro de todas las voluntades, canciller de todas las villanías, testigos de todos los crímenes, cómplice de todas las infamias y tan irresponsable como los fetos en el Limbo.

En la zona donde los rojos dominan donde la sangre se derrama a raudales y donde la vida ha perdido todo su valor se está echando de menos el arranque varonil de un tipo representativo, que renunciando a la suya para salvarla del deshonor, demuestre que pertenece a la raza española, aunque profese ideales políticos o sociales que no compartimos pero que para florecer no necesitan nutrirse del crimen y de la ignominia. El pobre Companys ya ha demostrado que no busca la inmortalidad de su nombre por ese camino.

También lo demostró en octubre de 1934, cuando el destino le jugó la mala pasada de sorprenderle al frente de la Generalidad en uno de esos golpes del viento que sopló de cuadrante contrario.

Entonces pudo inmortalizarse él, si hubiese tenido... lo que le falta. O pude inmortalizarle yo, si me hubiese faltado... lo que me sobra.

Notas de "El Encanto"

MARGOT ROJAS EN NUESTRO CONCIERTO DE ESTA NOCHE

«Posee una riqueza de expresión toda espontaneidad, verdadera y sentida, como sólo fluye de los grandes iniciados en el lenguaje de la emoción pura». Así elogiaba un distinguido crítico de arte, con ocasión de un inolvidable recital, a la exquisita y gran pianista Margot Rojas, que hoy toma parte en el Concierto de **El Encanto**, con nuestra Orquesta de Concierto que dirige el maestro Amadeo Roldán. Estaciones COCO, de onda corta, en 6010 Kc., y CMCK, en 810 Kc., de onda larga. (Audiciones Transradiocubana, S. A.)

«SOL EN EL MAR»

Con el título de «Sol en el Mar»—La Habana—acaba de publicar el distinguido literato y periodista doctor Manuel Villaverde, Director de la Primera Edición de «El País», un bellísimo libro que es toda una exaltación de La Habana en orden a su capitalidad y a su función como artífice de la nacionalidad cubana. Hay en este libro del doctor Villaverde tantas y tan finas observaciones que, al leerlo, el habanero irá descubriendo una Habana para él desconocida en muchos aspectos, tal vez por demasiado conocida: una Habana que es precisamente la que nos da carácter y personalidad como pueblo y como nación. «Sol en el Mar»—La Habana— está a la venta en nuestra Sección de Libros y Revistas.

El Encanto

Dicen que: «Se complica el problema del café».

Y eso, sin estar resuelto el problema de la leche.

Pero éstos, que son problemas de los gobernantes, no son nada comparados con los problemas de los ciudadanos, que tienen el problema del café, de la leche, del pan y de la mantequilla.

Como que hay muchos que no desayunan.

Cuando oiga usted que le dicen eso de: «Fume, compadre», póngase en guardia, porque a lo mejor el compadre se nos sale con un tango, y nos revienta. El «fume, compadre» debe ir acompañado de un tabaco «Partagás», y nada más. Sí, porque si el compadre no suelta un buen tabaco «Partagás», y nada más, el «fume compadre» es música.

Milagrosamente se salvó una aviadora acrobática que hacía piruetas sobre los tejados de una ciudad de la Florida. La famosa «pilota» (porque es «pilota» la hembra de «piloto», y ruego no creer que eso de «pilota» es «bola») es muy querida y cuando la gente la vió caer sobre un tejado, se asustó muchísimo. Pero cuando supo el público que había salido ilesa, la gente se alegró porque la pilota estaba en el tejado.

Ustedes no tienen idea de lo que es la exposición de modelos de «El Encanto». Como que es una exposición de ideas. Ana María Borrero presenta 26 modelos preciosos, o ideas de modelos que pueden copiar las señoras, para lo cual se les dará una hojita con instrucciones en la planta baja. Así que «El Encanto» da ideas. ¡Qué gran idea!

Leovigildo Rodríguez compareció ante el Juez Correccional que lo absolvió y, cuando salía contentísimo del Juzgado se tropezó con Rosa Valdés que lo arañó (porque esa Rosa tiene espinas, sin duda) y con Félix Montesinos y otro ciudadano, que lo golpearon a cuatro manos porque cada uno tiene dos.

Y Leovigildo, por haber sido absuelto, ahora está que patalea como un condenado.

Ya se sabe que a las mujeres mal vestidas, sus amigas les «cortan trajes» y, si quieren evitarlo, deben ir al «Almacén Martínez» de Muralla 74, esquina a Villegas, donde encontrarán chifones, georgettes, french crepés, warandoles, etc., color entero y estampados para unos vestidos que dejarán a las amigas «cortadas». Y así no «cortarán» ellas.

«Cuando se disputaban el producto de unos robos, los detuvo la Policía». Sí, porque Antonio Mejías, Enrique Caviedes («Cara Sucia») y Carlos Rodríguez («Mani-manca») disputaban en Galiano y Reina cuando la Policía Secreta los detuvo.

Y la bronca fué porque, mientras al «Cara Sucia» (que no juega limpio) le encontraron algunos útiles, y al Mejías otros y dinero, Caviedes no tenía nada.

O sea, que los primeros tenían el botín, y el último ni un botón.

Y de ahí la bronca.

«Kasalta» (Reparto Miramar en 5a. y 2) no es sólo un almacén de víveres finos para gente fina, que sirve a domicilio (Tel. FO-3839) cuanto pueda soñar el gastrónomo más fantasioso, sino centro de reunión de la gente distinguida. La fuente de soda y el lunch atraen a la gente «bien». Helados de la casa, siempre frescos; ¡lo juro!

Oswaldo Fuentes vive en Marianao y, desde ayer, no vive, pensando en quién habrá sido el canalla que se le llevó una vaca que tenía en su casa de Marianao, con lo que le ha quedado el pesebre de la vaca vacante.

Y mientras ha ido con el cuento a la Policía sospechando de algún vecino (porque los hay que se creen muy «toros») a lo mejor la vaca se ha ido con algún juvenil ternero a un «party».

Vamos, de vacaciones.

Dicen que «el hábito no hace al monje»; dicen que no hace, pero sí le hace. Porque no es lo mismo vestir con un traje hecho elegantemente en los más grandes talleres de Cuba, que son los de «El Gallo» (por eso los establecimientos «El Gallo» pueden vender tan barato) que ponerse un traje hecho... una birria. Ah, bueno.

Una sencilla llamada por teléfono a esta Administración, será suficiente para que Aristigueta les visite para tratarles de las «CARCAJADAS» o para retratarles de cuerpo entero si prefieren algún «bombito» ilustado.

En este último caso, deben advertirlo, porque así Aristigueta llevará dos objetivos: el del negocio y el de la cámara fotográfica.

JOTA ARIS

UN TOLDO

En la panadería situada en Monte y Estévez ocurrió un principio de incendio, a causa de haberse quemado un toldo.

¡IMPORTANTES REBAJAS EN EL
Dpto. de Sombreros!

Sombreros en modelos de última moda, confeccionados en materiales de absoluta novedad.

Valían desde 3.50 hasta 10.00
Ahora, desde **2.00** hasta **6.00**

Otro grupo de sombreros más finos, también en modelos de gran novedad.

Valían desde 12.00 hasta 20.00
Ahora, desde **6.00** hasta **12.00**

¡Aproveche esta espléndida oportunidad!

TERCER PISO.

El Encanto

Exposición Anual de MODELOS-IDEAS.

Los más lindos modelos presentados para este verano por las grandes firmas francesas figuran en esta Exposición exactamente reproducidos en maniquíes de un metro de altura, que pueden copiarse con toda comodidad. Para que la copia sea aún más fácil hemos impreso una hojita con las indicaciones a seguir en cada modelo. Solicítela en la Planta Baja.

Venta Especial de Telas.

Coincidiendo con la Exposición estamos haciendo una interesante Venta Especial de lindísimas telas de novedad, a propósito para confeccionar los modelos expuestos.

El Encanto

M.E.C.D. 2016

LA ACTUALIDAD

SECCION 2A

TELEFONOS
Dirección M-2856
Jefe de Redacción M-1287
Sección de Sports . M-7912

DIARIO DE LA MARINA

TELEFONOS:
Quejas M-7911
A. Clasificados . . M-7915

SECCION 2A

AÑO CVI — ACOGIDO A LA FRANQUICIA POSTAL — LA HABANA, MIERCOLES, 1 DE JUNIO DE 1938 — EL PERIODICO MAS ANTIGUO DE CUBA — PAGINA QUINCE

Italia y España hacia la paz internacional

Las solemnes fiestas oficiales celebradas en Italia con las ilustres representaciones de esta nación, del Vaticano y de España, han proclamado ante el mundo y han sellado la amistad y la unión espiritual de ambos pueblos.

Se han dado la mano España e Italia, porque las dos se completan para cumplir su alto destino de defender la civilización y de asentar la paz, constantemente perturbada por su enemigo común: la Rusia soviética. El General Millán Astray estuvo muy en lo cierto cuando afirmó que Mussolini era «el hombre providencial que ha comprendido en su sentido más profundo y más claro el verdadero secreto de la paz del mundo». Fué Italia la primera nación que se levantó contra el imperialismo soviético de Rusia, que a fuerza de odio, de violenta rebeldía, de sistemáticas agitaciones y de destrucción pretendía extender su dominio por todas las naciones. Fué ella la que atrajo a Inglaterra; a la misma Inglaterra que, imponiendo en la Liga de Ginebra las sanciones anti-italianas suscitó en Europa tan graves conflictos; a la misma Inglaterra que, movilizando su escuadra en el Mediterráneo, como en son de reto al Duce, puso en pie el pavoroso fantasma de la guerra. Ahora, unidas en pacto Inglaterra e Italia, gracias a la clara y experta visión de Chamberlain y enlazada también Alemania a Roma con una firme alianza, se han eliminado en parte las causas de los conflictos armados. Ahora, Rusia se halla casi aislada. Apenas encuentra más naciones amigas que Francia. Y aun la misma Francia, seguidora siempre de Inglaterra, ha mitigado mucho sus entusiasmos hacia Moscú bajo el Gobierno de Daladier.

Ha sido también Mussolini quien, con este cambio de política internacional en Europa, logró localizar la contienda española, que tan tozudamente se empeñó en extender la Unión Soviética.

Después de esta profunda transformación, vamos hacia aquella paz que, como lo dijo con honda frase el Presidente de la Real Academia Española, José María Pemán, «se basa en el equilibrio de la fuerza». Vamos hacia aquella solidaridad humana de la concepción de la vida, que, como lo manifestó también el mismo insigne orador, poeta y hombre público, «unirá a todos bajo la égida de la misma selecta afinidad».

Serán los nobles principios y aspiraciones del espíritu los que acaben por realizar esa poderosa e inconstrastable unión contra los groseros y ruines imperativos de la materia. Serán los principios inconmovibles de la patria, de la familia, de la fe, de la libertad de conciencia y de la paz digna y decorosa, que nutren la verdadera civilización. Estos principios podrán sufrir de cuando en cuando tan terribles y formidables sacudidas, que parece que van a desaparecer; pero al fin acaban por prevalecer. Estamos ya en el momento de la reacción. La comenzó Italia. La imitó Alemania. La ha seguido España. Se ha inclinado por fin hacia ella Inglaterra. Y aun Francia, que hasta en las más críticas circunstancias ha sentido siempre tan fuerte instinto de conservacin, comienza a volver sobre sus pasos.

¿Qué extraño, por lo tanto, que ante esta perspectiva de paz universal, por la que tan celosa y eficazmente laboran Mussolini y Franco, se hayan mezclado vibrantes en Roma y en el pueblo español los gritos de «¡Viva Italia!» y «¡Arriba España!»

¡Oh, cuán fervientemente anhelamos que en España se vitoree también fervientemente a Inglaterra y a Francia y que estas naciones respondan con la misma cordialidad a estos vivas! Entonces podremos reposar, por fin, anchamente sobre la paz estable y sólidamente asegurada. Entonces se habrá salvado de un modo definitivo la civilización.

León ICHASO

OFICIALES EXTRANJEROS, ENTRE ELLOS MUCHOS FRANCESES, FUERON LOS QUE PREPARARON LA FRACASADA OFENSIVA ROJA EN BALAGUER Y TREMP

SE INTENSIFICA EL PASE DE ARMAS PARA LOS ROJOS

El cruce de trenes y camiones por la frontera franco-española con cañones y aeroplanos es enorme

A su regreso de Burgos, el Gobernador de La Coruña, Muñoz de Aguilar, manifestó que el Gobierno del Generalísimo había decidido establecer en esa capital la fábrica de armas

PERPIÑAN, mayo 31. (SE).—Notifican que el material de guerra ha adquirido en estos días una intensidad extraordinaria, para su envío a la zona roja.

Ayer pasó un tren completo con aviones rojos. Las cajas en que iba facturado el material tenían una altura tan desusada, que el convoy no pudo pasar por los túneles de la frontera y fué enviado por una línea secundaria.

Por la carretera de Perthus han pasado la frontera seis camiones, en los que, según noticias se transportaron quince mil obuses.

Detención de armamento para la zona roja

BRESA, mayo 31. (SE(.—Comunican de Niort que han sido detenidos tres camiones, que transportaban otros tantos cañones de 120, dos cureñas y algún otro material de guerra.

Parece ser que este material procede de un lote de seis piezas de 120 de un torpedero desguazado y que fué contruído en el Japón.

Con dicho lote se asegura que figuraban también dos mil obuses y que todo este material fué adquirido por una Comisión de oficiales estonianos en la cantidad de 275.000 francos; pero en vez de ser facturado al Havre, para su embarque con destino a Estonia, fué cambiada su procedencia y se destinó a la zona roja española.

Interesantes declaraciones

LA CORUÑA, mayo 31. (SE).—A su regreso de Burgos, el gobernador civil, señor Muñoz de Aguilar, dijo que la fábrica de armas quedará definitivamente emplazada en La Coruña, y que, con respecto a los comerciantes que eleven los precios de los artículos, será riguroso en sus decisiones.

Respondiendo a otras preguntas, el gobernador manifestó, que en la pasada reunión de la Junta Política, quedó aprobado el reglamento disciplinario de F. E. T. y de las J. O. N. S., y próximamente volverá a ser convocada por el Caudillo, para estudiar la reorganización del partido, con objeto de darle la eficiencia necesaria para acometer las grandes tareas de la paz.

No pudieron huir los «responsables» de Alicante, Almería y Valencia

PARIS, mayo 31. (SE).—«Le Jour» publica un suelto dando cuenta de que, según noticias recibidas en Bayona, el día 24 intentaron huir a bordo de un barco los «responsables» de Almería y Alicante, así como algunos otros de Valencia, pero los barcos nacionales sorprendieron al de los fugitivos y le hicieron refugiarse nuevamente en la costa roja, frustrándose la huída de los cabecillas marxistas.

Homenaje al poeta Eugenio de Castro

COIMBRA, mayo 31. (SE).—Ha llegado a esta capital una Comisión cultural española, que viene con objeto de rendir homenaje de admiración al gran poeta portugués Eugenio de Castro. Dicha Comisión está integrada por Don Eugenio d'Ors, jefe nacional de Bellas Artes y secretario del Instituto de España; el duque de Maura, director accidental de la Academia Lasso de la Vega, jefe del Servicio Nacional de Bibliotecas y Archivos, y el señor San Pelayo, del Servicio Nacional de Prensa.

Dicha Comisión fué recibida a su llegada por el rector y claustro de profesores de esta Universidad, el poeta Eugenio de Castro, autoridades locales y otras personalidades, quienes les tributaron un cariñoso recibimiento, que demostró una vez más las cordiales relaciones que unen a los dos pueblos hermanos.

CALZONCILLOS CON Grippers NO BOTONES

NO SE OXIDAN NI SE ROMPEN AL PLANCHAR

UNA NOVEDAD EXCLUSIVA DE "CRUZ BLANCA"

LA MARCA DE CONFIANZA

DR. MANUEL VILLAVERDE

De las Universidades de Madrid y de La Habana.
Médico de la Clínica del Profesor Gregorio Marañón, de Madrid.
Medicina General. Secreciones Internas. Consulta previo turno.
Teléfono F-3532. — Calle 17 Número 11. — Vedado.

FRANCO ENVIO UN MENSAJE DE GRATITUD A MUSSOLINI

ROMA, mayo 31. (AP).—El Primer Ministro Mussolini ha recibido un mensaje de gratitud del generalísimo Francisco Franco, caudillo de la España Liberada, por su acuerdo de dedicar el día de la demostración de solidaridad con la España nacionalista.

«Hago llegar a su Excelencia el testimonio de la satisfacción del pueblo español y la mía por el gesto de la solidaridad española e italiana que expresa inteligencia y afecto de ese pueblo, restaurador su grandeza imperial, hacia el movimiento nacional español de alcanzar victoriosamente las alturas de su misión histórica.»

DISTURBIOS RELIGIOSOS EN MEXICO

CIUDAD MEXICO, mayo 31, (AP) —Según despachos de Villahermosa, estado de Tabasco, perdieron la vida tres hombres y una mujer al sostener un grupo de católicos que exigían la reapertura de las iglesias un choque con la policía.

Un corresponsal de "Le Journal" dice que es rara la familia catalana que no tiene parientes en la cárcel

Agrega este periodista que hace días fué fusilado uno de sus compatriotas y que otro murió en la Cárcel Modelo de Barcelona a consecuencia de los golpes de un carcelero

PERPIÑAN, mayo 31. (SE).—Un corresponsal de «Le Journal» en la España roja sigue enviando a este periódico interesantes informaciones sobre la situación en Barcelona. Empieza por decir este corresponsal que el optimismo oficial que se destila de las declaraciones de Alvarez del Vayo no ha engañado a nadie en la España roja, porque están convencidos de que la victoria de Franco es cada vez más inminente.

La carencia de corriente eléctrica ha molestado mucho a la población; ésta se encuentra mal alimentada, desfallecida, viéndose obligada a recorrer numerosos kilómetros en Barcelona a pie por falta de medios de transporte, ya que no puede tomar ni el tranvía, y el metro sólo dispone de dos coches para hacer todo el servicio diario. Para tomar asiento en un autobús o para colgarse de las ventanillas hay que resignarse a hacer cola durante una o dos horas.

Añade el periodista que las colas ya no extrañan a los catalanes, aunque se da el caso de que se tienen que levantar a las cuatro de la mañana para formar una cola y estar hasta las once para que les den 200 gramos de chocolate para todo el mes y para cada familia. Al mismo tiempo se tiene que formar cola para obtener un poco de arroz, a razón de 50 gramos por persona, o 100 de alubia blanca, o 150 de patatas por persona y por mes.

Por esto hay que recurrir, los que tienen dinero, a los vendedores clandestinos que se aprovisionan en Francia o en aldeas lejanas y que hacen pagar sus artículos a precios astronómicos.

Pero desde que el Gobierno persigue a estos bienhechores anónimos de la humanidad, el problema ha adquirido proporciones angustiosas y los precios de los artículos han aumentado todavía más. Los que no tienen grandes recursos padecen horriblemente. Los obreros gastan en un solo día el salario de la semana.

Una alcachofa se vende a dos pesetas cuando el año pasado esta clase de artículos se vendían a diez céntimos.

Si esto dura un mes—dicen muchos al articulista—todos moriremos de hambre.

Agrega éste que se comprende que las familias que tienen alguna persona en el frente casi siempre encuadrada en las brigadas internacionales, no puedan sentir simpatía hacia los responsables de sus sufrimientos, ya que las maldiciones contra sus gobernantes están a la orden del día.

La represión chekista no es un secreto para todos. Rara es la familia que no tiene un pariente a un amigo en la cárcel. Ante esto no se escapan ni los extranjeros. Hace pocos días fué fusilado en Montjuich un francés, inculpado de espionaje. Recientemente, otro francés llamado Francisco Carlos Balas, murió en la Cárcel Modelo de Barcelona, a consecuencia de los malos tratos que le infligió un carcelero. Se sabe que 75 franceses están detenidos en las cárceles rojas.

Termina la información el citado corresponsal diciendo que los gubernamentales habían preparado cuidadosamente esta gran ofensiva, disponiendo de las brigadas internacionales y el material mecánico que han recibido en estos últimos tiempos. La ofensiva ha sido meticulosamente preparada por oficiales extranjeros, entre ellos, muchos franceses. Se concentraron las brigadas internacionales recientemente llegadas del extranjero en Salou, cerca de Tarragona, y en Reus.

PAÑUELOS BORDADOS
EN TODAS LAS LETRAS
LA CASA COFIÑO
"REGALOS QUE NO SE OLVIDAN"
NEPTUNO 87 TEL. M-2050

¡¡CALVOS!!
HAGANSE RICOS O TENGAN CABELLOS

Indemnizaremos con $2.000.00 por cada frasco que utilizase una persona de acuerdo con las instrucciones del «NEWSPROUT» si no recupera su cabello. Exceptuado al que tenga lisa la calva.
La eficacia de «Newsprout» consiste en eliminar de la cabeza el MICROBIO que origina la CASPA, GRASA O RESEQUEDAD, y alimenta a la raíz por lo que estimula el crecimiento del cabello arruinado. Con un frasco se obtienen grandes progresos.
Enviamos pedidos a todo el orbe que vengan acompañados con $2.00, importe del frasco. Pidan informes.
Pedidos: The Newsprout Ch. W. Co. of New York. En Cuba Obispo 56. Tlf. A5-1202. Habana. También en Droguerías y Perfumerías.

UN AVISO

Todo en contra

«Claridad», «portavoz de la U.G.T.» en su número del lunes, 11 de abril, año actual, se expresaba de este modo:

«—Un pico en un rincón, un martillo en una casa, una máquina parada y cubierta de polvo, son herramientas que trabajan a favor del fascismo. No dejéis que tal cosa ocurra, camaradas...!»

Y esto, qué querrá decir...? Esto quiere decir, seguramente, que los camaradas deben continuar sus registros por las casas, y entender que son fascistas todos aquellos que tengan una máquina, un martillo, un pico en su poder...

Todas estas cosas, en las casas dichas, «trabajan a favor del fascismo», y sus dueños, por lo tanto, son enemigos del régimen, cometen un delito de traición...

«—No dejéis que tal cosa ocurra, camaradas!», —aconseja «Claridad». Ahora nos explicamos, en gran parte, el número enorme de penas de muerte por delito de traición, que registran a diario los periódicos de Barcelona...!

ECOS DEL PUTSCH INTEGRALISTA.

RIO DE JANEIRO, mayo 31 (AP). —La policía anuncia que entre el 11 de mayo, día en que estalló la abortada rebelión integralista, y el 30 del actual, fueron arrestados 1.167 civiles y 437 militares, habiendo sido soltados entre tanto 537 civiles y 52 militares.

1.015 personas siguen guardando prisión.

Dr. ROSATI
DENTISTA
O-Reilly 67 — Tel. A-9422

Librería ECONOMICA

presenta los siguientes libros de éxito:

y

OBSEQUIARA A CADA COMPRADOR con "La Educación de la Palabra: En la vida privada. En los Negocios. En Público" o "Psicología del Amor: La Sensibilidad, El Instinto, La Imaginación", del Profesor Paul C. Jagot, el autor de los libros imprescindibles para triunfar en la vida.

NOVELAS VARIAS:

Azuela, Mariano.—San Gabriel de Valdivias $0.85
Coloma, Padre L.—Boy 0.45
Pequeñeces 0.65
Por un piojo 0.15
Delly, M.—Campanilla de plata. 0.50
Corazones y Diamantes . . . 0.50
Amores de Príncipe 0.50
Amor que triunfa 0.50
(De esta autora, así como del resto de los novelistas que anunciamos hoy poseemos el resto de todas sus obras a precios económicos).
Dostoiewski, F.—Crimen y Castigo 0.65
Garcitoral, A.—Gaceta de Madrid. (Novela histórica relacionada con la guerra actual española . . 0.50
Glyn, Elinor. — Ceguera de Amor 0.50
Isaac, Jorge.—María 0.50
Lobato, Monteiro.—Don Quijote de los Niños, Ed. Especial para la juventud de esta gran obra y cuyo adaptador, por esa ola publicación se ha hecho famoso. De gran utilidad para los niños. 1 Vol. 0.50
Marlitt, E.—La Princesita de los Brezos 0.50
Maurois, André.—El Instinto de la Dicha 0.45
Círculo de Familia $0.50
Viaje al País de los Artícolas 0.45
Bernard Quesnay 0.70
Ohnet, Jorge.—Felipe Derblay . 0.45
Palacio Valdés, A.—La Hermana San Sulpicio 0.45
Pérez Lugín, A.—La Casa de la Troya 0.45
Pérez y Pérez, R.—Doña Sol . . 0.45
Pitigrilli.—Dolicocefala Rubia (última obra del autor de «Cinturón de Castidad», «Mamíferos de lujo», «Ultraje al Pudor», «Vegetarianos del Amor», «Virgen de 18 kilates» y «El Experimento de Poti», todas las cuales poseemos también). 1 Vol. 0.85
Varela, Juan.—Pepita Jiménez . 0.50
Wast, Hugo.—El Kahal-Oro . . 1.00
Fuente Sellada 0.60
Flor de Durazno 0.45
La casa de los cuervos . . . 0.45
Lucía Miranda 0.60
El camino de las llamas . . . 0.60

LIBROS VARIOS:

Bainville, J.—Los Dictadores. (Estudio sobre los dictadores de todos los climas y todas las épocas). 0.45
Maurois, André.—Historia de Inglaterra 1.25
Ossendowski, F.—Bestias, Hombres, Dioses 0.45
Schopenhauer, A.—El Amor, las Mujeres y la Muerte 0.35
Souviron, J. M.—Los grandes escándalos financieros. (Los primitivos, el del Canal de Panamá, Kreuger, Oustric, Stavinski, Insull, etc.) Ilustrado 0.85
Zweig, Stefan.—Primeras experiencias 0.50
Swingle, W. J. y Dow W. —Autosugestión y Magnetismo Personal. El dominio de sí mismo y de los demás 0.50
Ramos Mejía, J. M.—La neurosis de los homres céleres 1.00
La locura en la historia . . . 0.80
Radetzki, S. A.—El arte de echar las cartas 0.45

MANUALES ERCILLA:

35 pequeñas industrias para la mujer 0.60
Vida sana y barata en el hogar. Conocimientos de gran utilidad para la dueña de casa. Medios prácticos de asegurar la salud. Comidas sabrosas y nutritivas. Todo el aporte de la ciencia para la vida familiar. Alrededor de 500 indicaciones útiles 0.40
Todas las formas de conservar FRUTAS 0.25
Cultivo de Cebollas y Ajos . . . 0.15
Crianza Industrializada de Pavos, Patos y Gansos 0.40
La Pesca y su aprovechamiento. 125 preparaciones modernas del pescado 0.45
Los Sueños. Su explicación y significado. Tratado completo para entenderlos. Ed. puesta al día tras de larga revisión 0.35

POESIA SELECTA:

Carrión, B.—Indice de la Poesía Ecuatoriana Contemporánea . 1.00
Las Cien mejores poesías líricas de la Lengua Castellana. Selección por M. Menendez y Pelayo . 0.40
González Carabalho, J.—Indice de la Poesía Contemporánea Argentina $2.00
HEREDIA, J. María de.—Los Trofeos (Sonetos). Discurso preliminar, traducción, notas y apéndices por Max Henríquez Ureña . . $1.00
Neruda, Pablo.—El Hondero entusiasta 0.50
Pereda Valdés, I.—Antología de la Poesía Negra Americana . . . 1.00
Sánchez, Luis Alberto.—Indice de la Poesía Peruana Contemporánea. (1900-1937) 2.00
Solar, Hernández del.—Indice de la Poesía Chilena Contemporánea $1.75
Versos para recitar. Selección de poemas y poetas 0.35
Zum-Felde, A.—Indice de la Poesía Uruguaya Contemporánea . . 1.25

ALGUNAS BIOGRAFIAS:

Aegerter, E.—La Vida de Saint-Just. 1 Vol. $0.85
Bailly, A.—Nerón. 1 Vol . . . 1.00
Brentano, F.—Lutero. 1 Vol. . . 0.70
Decaux, L.—El tierno Amor de Napoleón: María Walewska . . $1.00
Hackett, F.—Francisco I . . . 0.70
Jouver, M.—Torquemada. Gran Inquisidor de España $0.70
Kruif, P. de.—Los Cazadores de Microbios (La vida de los principales sabios e investigadores de la medicina) $0.75
LUDWIG, EMIL.-CLEOPATRA. Historia de una reina. 1 Vol., última producción del autor. Ed. económica $0.85
Maurois, André.—Lord Byron . 0.85
9 Maestros Ingleses 1.00
Aspectos de la Biografía . . . 0.85
Menne, B.—KRUPP. Los reyes alemanes de los cañones $1.25
Ossendowski, F.—Lenin 1.00
Paleologue, M.—Alejandro I. Un Zar Enigmático. Ed con litografía $1.00
Reboux, P.—Madame de Pompadour. Reina . . . y Mártir $0.70
Sthachey, L.—Reina Victoria . . 0.85
Victoriano Eminentes . . . 0.85
Wast, Hugo—DON BOSCO Y SU TIEMPO (Los años de Carlos Alberto. Los años de Pío X) 1 Vol. de palpitante actualidad por su centenario $1.00
Zweig, Stefan.—Una conciencia contra la tiranía: Castellio contra Calvino $1.00
MAGALLANES. (La aventura más audaz de la humanidad), última producción del gran biógrafo. 1 Vol ilustrado $1.00

ENSAYOS:

Adler, A.—Conocimiento del Hombre $0.50
Barcos, J. R.—Política para intelectuales $0.30
Bosio, Dr. B.—Cartas de un médico rural $0.30
Einstein, A.—Cómo veo el mundo 0.50
Engles, F.—El origen de la familia de la propiedad privada y del estado $0.30
FAULHABER, CARDENAL.— JUDAISMO, CRISTIANISMO Y GERMANISMO. (Gran actualidad) $0.50
Horrabin, J. F.—Manual de Geografía Económica $0.30
Ingenieros, Jos.—El Hombre Mediocre $0.50
Las fuerzas morales 0.35
Le Bon, G.—La Psicología de las multitudes $0.45
Lombroso, G.—El Alma de la mujer $0.45
La mujer en la lucha contra la vida $0.45
Ortega y Gasset, José.—El Poder Social, Cosas de Europa y otros ensayos $0.45
El tema de nuestro tiempo 0.40
La Deshumanización del Arte 0.35
La rebelión de las masas . . 0.20

OBRAS DE GREGORIO MARAÑON:

Psicología del gesto $0.35
La Evolución de la Sexualidad y Los Estados Intersexuales . . $0.85
Amor Conveniencia Eugenesia 0.40
Prenant, M.—Biología y Marxismo $0.60
Ponce, Aníbal.—Educación y Lucha de Clases $1.00
Ambición y angustia de los adolescentes $0.80
(Las dos obras anteriores son las fundamentales del gran pensador y pedagogo argentino, muerto recientemente de resultas de un choque automovilístico, cuando se dirigía hacia esta capital a dar conferencias en la Ins. Hispano-Cubana de Cultura).
Russel, B.—Vieja y nueva moral sexual $0.50
La conquista de la felicidad . 0.35
La Educación y el Orden Social 0.50
Los caminos de la libertad . . 0.35
Sorel, J.—Reflexiones sobre la violencia (Estudio de palpitante actualidad ante el sesgo de la política moderna) $0.70
Unamuno, Miguel de.—La agonía del Cristianismo $0.40
Del sentimiento trágico de la Vida $0.65
Wells, H. G.— ANATOMIA DEL FRACASO (último libro en castellano de este autor) $0.85
Tres Ensayos sobre la Vida Sexual 0.40
5 Ensayos sobre Don Juan . 0.45
Meditaciones 0.45

NOVELAS EXCEPCIONALES:

André Malraux.—LA ESPERANZA (L'Espoir).—1 Vol. conteniendo la formidable novela del gran escritor francés sobre la guerra civil española (en la cual ha tomado parte como aviador y organizador) y cuya lectura ha provocado en Francia los comentarios más definitivos que hayan provocado obra algunas sobre el mismo tema, más de 500 páginas rsútica 1.00
Ed. especial en papel de hilo superior . . . 1.75

Margaret Mitchell.—LO QUE EL VIENTO SE LLEVA. (Gone With the Wind).
La cumbre de la novela norteamericana. Libro reconocido por la crítica universal como la novela histórica más vivida y lograda. Se han vendido más de dos millones de ejemplares, se está llevando al cinematógrafo y ha sido traducida a todos los idiomas cultos. 1 Vol. de gran formato, espléndidamente impreso 1.40

Ernesto Glaeser.—EL ULTIMO CIVIL (Der Letzte Zivilist).
Una novela maestra, en la cual se pinta de manera magistral la vida de un alemán que regresa a su país tras prolongada ausencia y asiste a los primeros pasos del movimiento social y político que actualmente hay en Alemania, 1 Volumen 0.85

Roger Martin du Gard.—VERANO DE 1914.
La presente trilogía de novelas, que en la edición que ofrecemos al público de habla española están publicadas en un solo volumen, es la primera de las obras que se han traducido a nuestro idioma del gran novelista francés, PREMIO NOBEL DE LITERATURA de 1937.—1 Vol. de gran formato, rústica 0.85

LIBROS DE POLITICA:

Alvarez, Basilio.—España en Crisol. 1 Vol. $0.50
Benjamín, René.—Mussolini y su Pueblo (Visión del Régimen y Jefe del fascismo italiano).—1 Volumen $0.85
COLE, G. D. H y M.—GUIA DE LA POLITICA MODERNA. Síntesis de los sistemas políticos actuales. 1 Vol. con 650 páginas rústica $1.50
Eckardt, H. von.—Fundamentos de la Política (Objeto y Contenido). 1 Vol. $0.65
Fried, F.—El Fin del Capitalismo. Estudio económico de la humanidad. 1 Vol. $1.00
Hitler, Adolfo.—Mi Lucha (La doctrina de la política alemana actual). 1 Vol $0.50
Horrabin, F. F.—Atlas de Política Mundial. (Con 74 mapas en que están detallados los polvorines de la futura guerra mundial). 1 Vol. $1.00
Lyautey, P.—La Revolución Americana (De la prosperidad a la crisis. Estudio de la política norteamericana). 1 Vol. . . . . $050.
Massoul, H.—La lección de Mussolini (Exposición nutrida y completa del sistema fascista italiano, así como la historia y causas del mismo). 1 Vol. 1.00
Mussolini, B.—El Fascismo: Doctrina e Instituciones). 1 Vol $0.50
Nitti, Francisco.—La Inquietud Mundial (Un estudio sociológico de la hora presente, escrito por el mayor demócrata italiano de la actualidad) 1 Vol. $1.00
Reed, John.—Diez días que extremecieron al mundo. Cómo tomaron el poder los Bolcheviques. 1 Vol. $0.40
Romier, L.—Si el capitalismo desaparecierca (Estudio sereno sobre las desastrosas consecuencias de esa desaparición). 1 Vol. $0.65
Roosevelt, Franklin Delano.—Mirando adelante (Exposición de las doctrinas del presidente norteamericano) 1 Vol. $0.50
En Marcha (Estudio de la política del gran demócrata norteamericano) 1 Vol. $0.50
Salazar, Oliveira.—Una Revolución Pacífica (Estudio sobre los hechos e ideas de la dictadura portuguesa, expuestos por su mentor intelectual) 1 Vol. $1.40
Sforza, Conde.—Los Constructores de la Europa Actual. (Estudio de la política y hombres europeos con un capítulo especial sobre la actual guerra española). 1 Vol. $1.40
Serge, Victor.—El Destino de una REVOLUCION (Estudio sobre la Rusia actual) 1 Vol. $0.85
Suda, Emanuel.—Agonía y Despertar de China (Historia crítica de su pasado y presente. Su significación futura). Ed ilustrada con multitud de grabados y con un mapa del Polvorín del Asia. 1 Vol. . . $1.00
Trotsky, L.—La Revolución Traicionada (Estudio sobre la Rusia actual) 1 Vol. $0.85
Villaseñor, V. M.—Problemas del Mundo Contemporáneo. 1 Vol. de palpitante actualidad . . . $0.80
Wallace, H. A.—El Sentido de la Constitución (Estudio de la carta fundamental norteamericana a la vista de la política actual de ese país. Con los mensajes, proyectos de reforma, etc., etc., del gobierno de Roosevelt) 1 Vol. . . . $2.00
Las Nuevas Fronteras (La política del New Deal vista a través del dinámico Secretario de Agricultura del Presidente Roosevelt). De gran utilidad para el pleno conocimiento de esa política $1.40
Wetter, G.—Historia de la Rusia Comunista. 1 Vol. $0.40
Wells, H. G.—¿Quiebra de la Democracia? 1 Vol. $0.85
Wilhelm Eschmann, E.—El Estado Fascista e nItalia. 1 Vol. que estudia, imparcialmente, todo el panorama y doctrinarismo italiano 1.00

UTILIDAD PRACTICA:

Anselmo, Fray.—El Libro de los Remedios, Ed. con aclaraciones por el Dr. Alberto Rusca 0.60
Capo, Prof. Nicolás.—Mis observaciones clínicas sobre el Limón, el Ajo y la Cebolla). (El limón cura más de 170 enfermedades. Ed. ilustrada). Libro de utilidad inmediata e imprescindible en el hogar 0.15
Encinas, José A.—Higiene Mental Lecciones para padres de familia y maestros. Estudio completo del niño, sus aspiraciones, educación guía, etc. etc. 1.40

CUESTIONES AMERICANAS:

Arciniegas, G.—América, tierra firme. Estudio sociológico sobre el continente $1.25
Arguedas, A.—Pueblo Enfermo (Estudio sobre Bolivia con proyectoria continental) $1.50
Haya de la Torre, V. R.—¿A dónde va Indoamérica?, 3a. ed. 1 Vol 1.50
El Antimperialismo y el Apra. 1 Vol. $0.85
Pereda Valdés, I.—Línea de Color (Ensayos afro-americanos). 1 Vo. 1.25
Rodríguez Mendoza, E.—La América Bárbara (Estudio de los dictadores americanos) $1.00
Sánchez, Luis Alberto.—Vida y Pasión de la Cultura en América 0.85
H. H. (E.)—Mil doscientas maneras de vivir independiente. Industrias lucrativas, fáciles y económicas. Recetas para fabricar, sin aparatos especiales, numerosos artículos de venta segura . . . 0.30
Mil cuatrocientos medios de crearse una posición. Industrias lucrativas de fácil fabricación y venta 0.30
Lasalle, M.—95 planes para ganar dinero. La llave de la prosperidad 0.70
Historia de la Literatura Americana (Desde los orígenes hasta nuestros días) $1.50
Siegfried, A.—América Latina (Estudio de la política continental) 0.65
TANNENBAUM, F.—LA PAZ POR LA REVOLUCION (Estudio de la política económica, agraria, educacional y guerrera de México. Gran actualidad. Sensacional) 1.50
Valle, R. H.—México imponderable. 1 Vol. $0.60
Vasconcelos, José.—Bolivarismo y Monroismo. Temas iberoamericanos. 1 Vol. $1.00
Velasco Ibarra, Dr. J. M.—Conciencia o Barbarie Exégesis de la política americana $0.50

BIBLIOTECA AMAUTA:

Aristóteles.—La Política 0.70
Bocacio.—Cuentos 0.70
Ciceron.—Las leyes. La Vejez. La Amistad 0.45
Descartes.—Reglas para la dirección del espíritu 0.35
Efeso, H. de.—Doctrinas filosóficas 0.35
Louys, P.—Las canciones de Bilitis 0.35
Salomón.—El Cantar de los Cantares 0.45
Suetonio.—La Roma escandalosa bajo los doce Césares 0.65
Twain, Mark.—Las más divertidas historias 0.35
Xenofonte.—Vda y doctrinas de Sócrates 0.45

MANUALES CONTIGO:

Para ser hermosa. Para ser amada. (El manual más completo de belleza y guía de la mujer con estudios sobre la belleza, el «sex appeal», tipos, reglas para adelgazar y engordar, recetas de belleza, gimnasia, deportes, vestidos, comidas, institutos de belleza, etc. etcétera. Edición ilustrada y con los planes de las principales artistas del cien para conservar su posición, etc. Libro de suma utilidad para la mujer $1.25
Masoni, Dr. A.—La Fruta como medicina y alimento. Cura de uva, de limón y de otras frutas. Ed. ilustrada 0.50
Reca, T.—Personalidad y conducta del Niño.—Estudio de psicología infantil de gran utilidad práctica para la familia y el maestro. 1.00
Saimbraum, Dr.—Come y gasta menos y alimentate más. Qué comer, cómo comer y para qué comer.—Con ilustraciones y planes del valor alimenticio de los alimentos 0.40
Santano, F.—«No cometa más faltas de Ortografía». Modernísimo método práctico de Ortografía castellana 0.35
Thebes, Madame A. de—El Enigma de la Mano. El mejor libro, de fama universal, para el estudio del enigma de la vida. Edición grandemente ilustrada y que se ha reimpreso de nuevo tras de haber estado agotada mucho tiempo). Vol. 0.65
Thurber, Dr. R.—Revelación de los Misterios Sexuales. (Estudio de psicología) 0.85

DE VENTA:

LIBRERIA ECONOMICA

O'Reilly 80, casi esquina a Villegas. Apartado 113. Teléfono: A-6467. Habana.

SERVIMOS PEDIDOS DEL INTERIOR. Agregar el 10% para el certificado. Pida Catálogo. Novedades todas las semanas. GRAN SURTIDO EN LIBROS DE POLITICA. SOCIOLOGIA. CUESTIONES AMERICANAS, BIOGRAFIAS Y LITERATURA EN GENERAL.

El obsequio de los libros de Paul C. Jagot, se hará a quien, por lo menos, adquiera un peso en libros, ya que las mismas tienen un valor, cada una, de $0.50.

M.E.C.D. 2016

MANOLO GORDON SIGUE INVICTO EN LA JORNADA DE SQUASH TENNIS

POR CEDUM

Créanlo o no, pero, el lunes se jugó Squash en el Miramar, pese al mal estado del tiempo, y a las ininterrumpidas lluvias que cayeron durante todo el día. El Comité Deportivo opinaba que no se podía jugar por encontrarse mojada la cancha y el cocó que rodea la misma hecho un fanguillo; pero a tal extremo llega el entusiasmo que ha despertado este campeonato, que las muchas personas que asistieron a presenciar los partidos pedían abiertamente que se celebraran los interesantísimos partidos señalados. Y no lo pidieron en balde. Unos cogieron la escoba, otros la flota, otros la pala, y otros una regadera con gasolina, y todos a una, pusieron la cancha ideal para celebrar los partidos El riego que se le dió a la cancha con gasolina para secarla, puso esta muy calientica, y así fueron los partidos que se llevaron a cabo esa noche Calienticos, pero calienticos de verdad, y los muchachos que trabajaron para que se jugara, salieron complacidos de su labor, al poderse recrear con partidos que fueron colosales.

Manolo Gordon, junto con René Loyola, dió otro de los partidos a que él tiene acostumbrados a la concurrencia. Loyola jugó mucho y le dió gran batalla, logrando llegarle al tanto 27. Fué un partido lindísimo porque setiró por ambas partes. Fenomenales remates de ambos contendientes que eran cohetes encendidos, primorosas dobles paredes y mucha ligereza de los dos contendientes. Más Gordon superó a Loyola, y continúa invicto en primer lugar con tres juegos ganados y ninguno perdido.

Carlos Callava y Charles Kates, jugaron el partido que se había suspendido el sábado por lluvia. Callava volvió a ganar, y no lo piensa dejar de hacer en los partidos que le restan hasta llegar al partido cumbre de este campeonato entre él y Gordon, que se celebrará el día cuatro, en el que se decidirá, o la victoria de Gordon o el empate de ambos en primer lugar que dará paso a un juego de desempate, que de celebrarse, será uno de los partidos que hacen historia en estos campeonatos. Callava está mejorando notablemente de la lesión que tenía en la pierna y va se le ve mucho más ligero en la cancha Kates con Callava jugó mucho menos que con Gordon, habiendo hecho muy poco juego, limitándose a devolver pelotas pegadas para no darle a Callava la oportunidad de tirar, pero Callava no desperdició una sola oportunidad y aunque falló varias tiradas, se impuso abiertamente sobre su rival. Charles Kates montó un poco en vapor al estimar que Callava le estorbaba en algunas ocasiones, pero a nuestro entender no era ello cierto, sino que tanto quería colocarse bien que en muchas ocasiones en vez de hacerlo iba en busca de su contrario, y al creerlo encima de él, estimaba que era un estorbo intencional. No creemos tampoco que Callava se vea precisado a hacer estas triquiñuelas, que tiene suficiente juego para ganar y para ganar limpio, y siempre hay un Juez que como Mongo Pérez es entendido en la materia y no dejaría que tal cosa sucediera. Score de este partido 30x23.

En segunda categoría se jugaron dos buenos partidos entre Esteban Alfonso y Senita. Este último otra vez hizo alarde de su mucha seguridad dándole mucho chance a su contrario, que fué temible en todos momentos. Pero el día menos pensado se pone a hacer este rejuego, y lo sorprenden a última hora y verá cuales son las consecuencias El jugador que sale a la cancha, debe salir con la determinación fija de dar la más brillante demostración de su juego en todo momento, y no ponerse a figurar. En bien de él lo decimos. Score 30x28. El otro juego fué ganado con facilidad por Pepe Bravo que jugaba contra Fernando de Cárdenas, quien sólo logró llegar a 17 tantos.

Hubo un juego de tercera categoría entre Manuel Morán y José Angel Sordo que fué ganado por Sordo con score de 21x19. Partido comiquísimo en el que ambos contendientes tuvieron con sus chistes en el desarrollo del partido, animada y sonriente a todo el público

Tres partidos se dejaron de jugar, y el Comité Deportivo y Mongo Pérez acordaron que no se perdieran por default ya que nadie pensó que se jugara en esa noche. En esta condiciones, se jugarán estos partidos hoy a ocho de la noche, y dichos partidos son los siguientes: Jorge Medio contra Alfredo E. Herrera Jr. Herman Gómez contra Orlando Pina y Teté Mezo contra Moraima Becquec.

Los partidos señalados en el schedule para hoy son los siguientes: Categoría de damas: señora de Almasqué contra Menchú O-Shea, un bonito partido. Primera categoría: Charles Kates contra Enrique Pascual. Segunda categoría: A. Morera contra G. Veranes y R. Lagomasino, contra A. Almasqué Tercera Categoría: O. Costo, el chiquitín contra J. E. Muzaurrieta y M. Alonso Ampudia contra R. de la Torre

DESDE EL BULL PEN

Por PEDRO GALIANA

MUESTRARIO DE NOTICIAS

El objetivo principal del nazi Schmeling en estos días es, desarrollar un hook de izquierda que pueda engañar a Joe Louis, conectándole con frecuencia la barbilla en la pelea que ambos sostendrán el 22 de Junio... Los periódicos americanos quisieron ofrecer un reportaje tan perfecto de la carrera del siglo—War Admiral vs. Seabiscuit—que enviaron sus mejores comentaristas a lo que llamaron el «campo de entrenamiento» de cada pur-sang... Y más de cuatro asistentes diarios a los cuarteles de Seabiscuit aseguran que la suspensión del match-race no se debe precisamente a la mala condición de las patas del formidable ejemplar... Deseosos de presentar a su clientela otro DiMaggio que despierte el interés de la colonia italiana de Chicago, Charley Grimm está tras los servicios de Dominic DiMaggio, el más pequeño de la familia, que tiene tan buen brazo como Joe y fildea tanto como Vince... Los fanáticos de Chicago han perdonado a Mike Jacobs la selección de New York como escenario de la batalla que han de sostener Joe Louis y Max Schmeling el día 22; han perdonado al «conductor» del teatro de la ópera que haya aceptado una oferta del Metropolitan, de New York, y a los organizadores del match race de Admiral y Seabiscuit, por haber llevado la sensacional carrera—suspendida ya—a Belmont Park, pero, por muchos esfuerzos que realizan, aún no han podido perdonar a Jimmy Dykes, manager del equipo de los Medias Blancas, por haber cambiado a Zeke Bonura a los Senadores de Washington... Bonura es un inicialista que comete frecuentes faltas en los games, en el aspecto defensivo, pero, le pega terriblemente a la pelota, y, Chicago, recordando con entusiasmo sus home runs no acaba de acotumbrarse a verle con el uniforme del Washington... De este modo, cada vez que los Senadores hacen una visita a la ciudad, los principales deportistas se reúnen y le ofrecen verdaderos homenajes de simpatía...

Van Mungo ha perdido el favor de los fanáticos en Brooklyn... El no producir victorias le está costando toda su popularidad al célebre pitcher, y sus frecuentes salidas al box dan a todos motivo para criticarle desde las glorietas... Cada vez que es apaleado por sus rivales, Mungo pierde el buen humor... También lo pierden los fanáticos de Flatbush. Pero, estas pobres gentes no cuentan con la alta dirección del club... Después de todo, ellos solamente METEN EN LAS ARCAS EL DINERO CON QUE SE PAGA EL SUELDO DE LOS PLAYERS!... Dentro de un mes se efectuará el juego anual de las Estrellas en Cincinnati, y se teme que Lou Gehrig no vista, ni uniforme, en esta ocasión... El célebre inicialista ha tenido este año una pésima arrancada, y, por primera vez en su carrera, ha llegado al mes de Junio fuera de los .300... Los Yankees se han desprendido del zurdito Wicker, a fin de darle una nueva oportunidad a Steve Sundra, cuyas demostraciones en relief han sido, hasta ahora, brillantísimas... Tips: El pitcher Johnny Allen, del Cleveland, ha perdido parte de su vieja velocidad, pero, este año se está imponiendo con preciosas curvas!!... Lefty Gómez dice que la lluvia es la responsable directa de sus fracasos de 1938... «Lloviendo constantemente surgen las suspensiones, y, con tantas suspensiones no puedo pitchear con libertad. El resultado es que no tengo el debido control y no engaño a los bates»—dice Lefty... Los Cardenales de San Luis han pedido waivers sobre diez jugadores, figurando entre los mismos Pepper Martin, uno de los héroes de la Serie Mundial de 1931; Terry Moore, outfielder, y Sammy Bauers y Ray Harrell, pitchers... Frank Frisch no las tiene todas consigo, y parece que antes del día 15 habrá distintos cambios de importancia en el squad... Bill Terry, de los New York Giants, está tratando de adquirir los servicios de Alex Kampouris, segunda base de los Reds de Cincinnati, lo cual prueba de modo elocuente que Bill no está nada convencido de que podrá repetir con Lou Chiozza o Mikey Haslin, en el puesto de Burgess Whitehead... Ivy Goodman, del «Querido Cinci», no está demostrando preferencia en lo que a batear jonrones se refiere... Hasta el presente, ha bateado uno en cada terreno, menos en Boston y Chicago!!!... APARTE A ALONSO ALVAREZ: «Recibí tu carta, Alonso, y he leído con interés tus razonamientos. Siento no compartir tu opinión; sin embargo... Analizando, al Chicago y al New York, marchamos por senderos opuestos, créeme!»...

Los Yankees tienen en sus filas una batalla formidable por la segunda base... Joe Gordon se niega a permanecer en el banco durante los games, y cada vez que puede convence a McCarthy de que «debe estar en el lineup todos los días»... Knickerbocker, por su parte, está fildeando un horror y, como tiene experiencia, está consiguiendo la selección de Marse Joe sobre Gordon... La situación del outfielder George Selkirk tiene preocupados a los Yankees... Todo el mundo dice que «Pisa-bonito» no ha vuelto a ser el mismo desde que se lesionó en Filadelfia, y McCarthy sigue considerando la idea de enviarle para Newark, a fin de que recupere su estabilidad... Selkirk es un big leaguer de cuerpo entero, pero, estando en pobres condiciones físicas no puede reportar beneficio alguno... Si Terry falla en su intento de conseguir a Alex Kampouris, de los Reds, buscará, entonces, a Young, de los Piratas... Los que hacen cotizaciones sobre todas las cosas, creen que el team americano de la copa Davis tiene un valor de 1 a 5 para retener el trofeo este año... Dizzy Dean ha recibido más cartas con remedios para curarse el brazo, que un artista de Hollywood... Bull Montana es el último atleta en meterse en negocios de restaurants... Acaba de abrir una cafetería en Los Angeles...

Aunque Joe Louis no sabe bailar, es un «sucker» para la llamada «swing music»... Y se pasa horas enteras oyendo a la orquesta de Benny Goodman... Los teams que dirige Bill McKechnnie están siempre destinados a darle que hacer a los Giants... El año pasado eran los Bees de Boston, y ahora son los Reds de Cincinnati... Bill Terry se ha declarado, también, enemigo del Juez Landis... El anciano dejó en libertad unos 24 players que tenía en el Cedar Rapids, y el líder de los Giants tiene la impresión de que el Comisionado se ha traslimitado en sus funciones... Toni Lazzeri ha telefoneado hace días a Ed Barrow, secretario de los Yankees, asegurándole que «lo verá en la Serie Mundial de Octubre»... EXTRA... EXTRA... EXTRA... Dizzy Dean acaba de afirmar que si la cura del brazo dererecho le falla, se convertirá en zurdo!!!... Y, lo ha dicho en serio!...

CURIOSIDADES

Casey Stengel puede darse en estos días una idea más o menos exacta de cómo se sentía el Profesor Piccard cuando ascendía a la estratósfera. Sus Bees de Boston están en tercer lugar!

Habrá sido mera coincidencia, pero, anoche comenzó a llover cuando Armstrong inició su triunfal ofensiva sobre Barney Ross, y escampó justamente cuando el cable dió fin a la pelea, proclamando la victoria del negrito!

Nosotros dijimos que ganaría Ross, pero, ante la feroz acometida que experimentó de parte de Armstrong, todo lo que pudo capturar fué... reputación de hombre valiente!

Si es cierto que los campeones llevan este año la de perder, Joe Louis debe poner sus barbas en remojo!

ENTRE CAZADORES

—Esta noche, tiro de skeet.
—Un premio de Fico Mejer.
—Una fiesta de «Guarina».

Esta noche, habrá tiro de skeet en el Club de Cazadores del Cerro. Será la cuarta jornada nocturna. En la primera se discutió el premio de Thorwald Sánchez, que lo ganó él mismo con 43 de 50; en la segunda competencia, por el premio de John Duys, ganó el doctor Jorge R. Muñiz, con score de 47 de 50 y en la última celebrada la noche del 4 de mayo, por el premio de «Funnyface», venció el doctor Panchito Méndez Capote, superando además, todos los anteriores scores, ganando con 49 de 50. Nada de particular, pues, tendría que esta noche se consiguiese el triunfo con score cerrado cosa muy difícil, o que **Fico Mejer**, que es el donador del premio, haga lo que Juan Palomo, Thorwald Sánchez.

El premio que dona **Fico Mejer** es de gran utilidad para los tiradores: 500 cartuchos de skeet. Así nos lo dijo anoche, Ramón Avellanal, el entusiasta y trabajador Secretario del Club de Cazadores del Cerro.

x X x

El domingo habrá cinco competencias, y la que resultará más interesante de todas, será la del tiro de pichón, que se celebrará, como siempre, por la tarde, por el premio de «Guarina». Thorwald Sánchez ha mandado a hacer una linda medalla de oro, para el que resulte vencedor de la jornada, y como ha hecho en años anteriores, repartirá entre los que formen el **entry**, los ricos helados que esa firma confecciona.

«Guarina» cumple cinco años de establecida el domingo, y entre los diversos números que esa industria ofrecerá, aparece esa gran tirada del domingo. Y en ella estarán como un solo hombre, todos los mosqueteros que a Thorwald tienen por Capitán.

Además, por la mañana, habrá tiro de platillos por el premio de John Duys; tiro de skeet, por el premio de H. C. Hart; tiro de revólver, por el premio del doctor Charles Hernández y en rifle, por el premio del viejo tirador Carlitos Sauvalle, quien con toda seguridad también será uno de los contendientes, sin pararse a mirar si el doctor Segura y Grande Rossi Jr., se van a comer la Diana. Porque Carlitos Sauvalle es de los tiradores que entiende, y entiende bien, que cuando uno de esos señores ganan con un score de más de 497, lejos de lamentarse, lo que hay que hacer es quitarse el sombrero y saludarlo.

PETER.

Se celebrará mañana jueves la eliminación de natación Social

Atletas de distintas sociedades se han inscripto para optar en las competencias organizadas por la Federación de los Sociales. Y se esperan buenos meets y mucha animación en la piscina del Club de la Reserva

Mañana jueves, a las cuatro de la tarde, comenzarán brillantemente en la piscina del Club de la Reserva (antiguo Columbus Yacht Club), las competencias de novicios, de 1938, de la Federación de Amateurs de Natación y Diving de la Liga Social.

Diez y seis eventos eliminatorios comprenden el programa de mañana, durante cuya celebración serán vistos en acción excelentes nadadores y divers novicios. Ello marcará en la temporada el primer campeonato de Clubs.

En otro lugar de estas páginas aparece la lista de Jueces seleccionados por la Federación Social para su primera competencia acuática de 1938. Como puede apreciarse, Portell Vila ha sido designado Starter, y el ingeniero Rafael de J. Iglesias, presidente del Comité Olímpico Cubano, ha sido el seleccionado para el máximo cargo de Referee.

Atletas, perfectamente entrenados, del Casino Español de la Habana, Instituto de la Víbora, Academia Nacional de Natación, Instituto de la Habana, Liceo de Guanabacoa, Instituto de Servicio Social, Instituto de Güines, libremente o representando directamente a las entidades, se han inscripto para optar por los máximos honores nacionales, en la categoría novicia, en la división acuática.

La pelea será emocionante en todos los heats eliminatorios, de los cuales también publicamos relación en esta sección.

Los finales, como se ha venido publicando, se efectuarán a las nueve de la noche del sábado, en la propia piscina y el precio de la entrada para todos, se ha fijado en la suma de treinta centavos, por cuyo importe pueden presenciarse ambos programas Los tickets están confeccionados de manera que habilita las dos funciones.

Ya están siendo instaladas las dos hermosas graderías que el Colegio de Belén ha facilitado gentilmente a la Federación.

Nombres de los señores seleccionados por la Federación, para actuar en las competencias para novicios de 1938, que se efectuarán los días 2 y 4 de junio en el Club de la Reserva, Avenida Río 1

REFERRE:
Ing. Rafael de J. Iglesias.
STARTER:
Alejandro Portell Vilá.
JUECES DE LLEGADA:
Ing. Ricardo Morales.
Dr. Armando Barrientos.
Raúl Argüelles.
Manuel Zapico.
Gonzalo Piqué
CRONOMETRISTAS:
Dr. Francisco de la Carrera.
Joaquín Valdés Orta.
Pablo Carol.
Miguel Serrapiñana
Dr. Rafael Campuzano
INSPECTORES:
GUSTAVO LANCIS.
Everardo Berisiartu.
Enrique Finlay
José Sorzano.
JUECES DE DIVING:
Eloy de Castroverde.
Julio Pertierra.
Octavio Machado.
ANOTADORES-COMPILADORES:
Luis E. Martínez.
Bernabé Pichardo.
MEDICOS:
Dr. Guillermo Barrientos.
Dr. Arturo Ojeda.
ANUNCIADOR OFICIAL:
Rolando Novoa.

NOTA: —La Federación Nacional ruega a los señores Jueces seleccionados que asistan desde temprano al lugar de las competencias, con el objeto de proveerlos de los distintivos de Jueces, y para que los eventos puedan comenzar exactamente a las horas señaladas: Cuatro de la tarde, el jueves 2, (eliminaciones) y nueve de la noche el sábado cuatro (finales), en el Club de la Reserva (antiguo Columbus). Avenida del Río 2, Reparto Kohly, Marianao, márgenes del Río Almendares. Los señores cronistas deportivos también usarán distintivos de que les proveerá la Federación.

ORDEN DE LOS EVENTOS:
1—Diving.
2—40 metros libre.
3— 200 metros libre.
4—100 metros pecho.
5—100 metros libre
6—40 metros espalda.
7—1000 metros
8—Relevo.

NOTA:—Este orden será observado en eliminaciones y finales, con excepción del Diving, que el día de eliminaciones, se efectuará a la hora que acuerde la Federación y el día de los finales será el primer evento, a las nueve de la noche. De todos modos los divers deberán estar listos a las cuatro de la tarde del día de las eliminaciones. Este día se efectuarán en Diving, las cuatro tiradas reglamentarias, y el día de los finales los divers ejecutarán las tiradas de selección.

40 METROS LIBRE.
(Clasificación los dos primeros de cada heat).
Primer heat:
J. Delgado (IV)
A. Piedra (L)
N. Otero (L)
L. González (ISS)
G. Martínez, (L)
A. Mendoza (L)
Segundo heat:
E. Lecourt (L)
R. González, (CE)
P. Lancella (CE)
J. Dávalos (CE)
A. Sordo (AN)
Tercer heat.
J. G. Ordóñez, (L)
J. Novo (AN)
L. Martínez (AN)
A. Utrilla (ISS)
R. Calderón (IV)
200 METROS LIBRE
(Clasifican los 3 primeros de cada heat)
Primer heat:
S. Rodríguez (CE)
R. Rodríguez, (CE)
H. Recio (L)
A. Alvarez (AN)
J. Sánchez (CE)
J. Valladares (LG)
Segundo heat:
L. Pantín (L)
A. Sánchez (ISS)
G. Reyes (AN)
O Francisco (AN)
A. Ruiz (ISS)
L. Sada (L)
100 METROS PECHO
(Clasifican los tres primeros de cada heat).
Primer heat:
R. Riverón, (IG)
S. Valiñas (AN)
I. Castañeda (CE)
L. Rosa (CE)
M. Neira (AN)
L. Santana (ISS)
Segundo heat
G. Fenton (L)
E. Longa (L)
J. Blanco (ISS)
G. Cárdenas (CE)
T Haile (AN)
A. Betancourt (L)
100 METROS LIBRE.
(Clasifican los 2 primeros de cada heat)
Primer heat:
A. Alvarez (AN)
R. Dulzaides (CE)
E Lecourt (L)
R. Calderón (IV)
P. Lancella (CE)
Segundo heat:
J. Dávalos (CE)
A. Piedra (L)
L González, (ISS)
A. Utrilla (ISS)
L. Pantín (L)
Tercer heat:
J. Delgado (IV)
L. Sada (L)
G. Novo (AN)
H. Recio (L)
T. Haile (AN)
40 METROS ESPALDA
(Clasifican los 2 primeros de cada heat)
Primer heat:
S Valiñas (AN)
G. Valdés Faulí (L)
P. Carrillo (L)
L. Martínez, (AN)
L. Rock, (L)
Segundo heat:
R Andino (L)
A. Sánchez, (ISS)
B. Larrea (ISSS)
A. Oyarzun (L)
A. Fueyo, (CE)
TERCER HEAT:
F. Menéndez (CE)
A. Sordo (AN).
G. Cárdenas (CE)
R. Finlay (IV)
L Santana (ISS)
1000 METROS LIBRE.
(Clasifican los tres primeros de cada heat)
Primer heat:
J. Valladares, (LG)
J. Sánchez, (CE)
A Ruiz, (ISS)
A. Alvarez (AN)
V. Morales (ISS)
Segundo heat:
S. Rodríguez, (CE)
Q. Francisco (AN)
R Rodríguez (CE)
G. Reyes (AN)
DIVING.
(Las cuatro tiradas reglamentarias día eliminaciones)
J. Blanco, (ISS)
J. Arroyo (L)
A González (CE)
Galbán (L)
R. Rodríguez, (CE)
C. Lovo (AN)

EL NUEVO CAMPEON WELTER

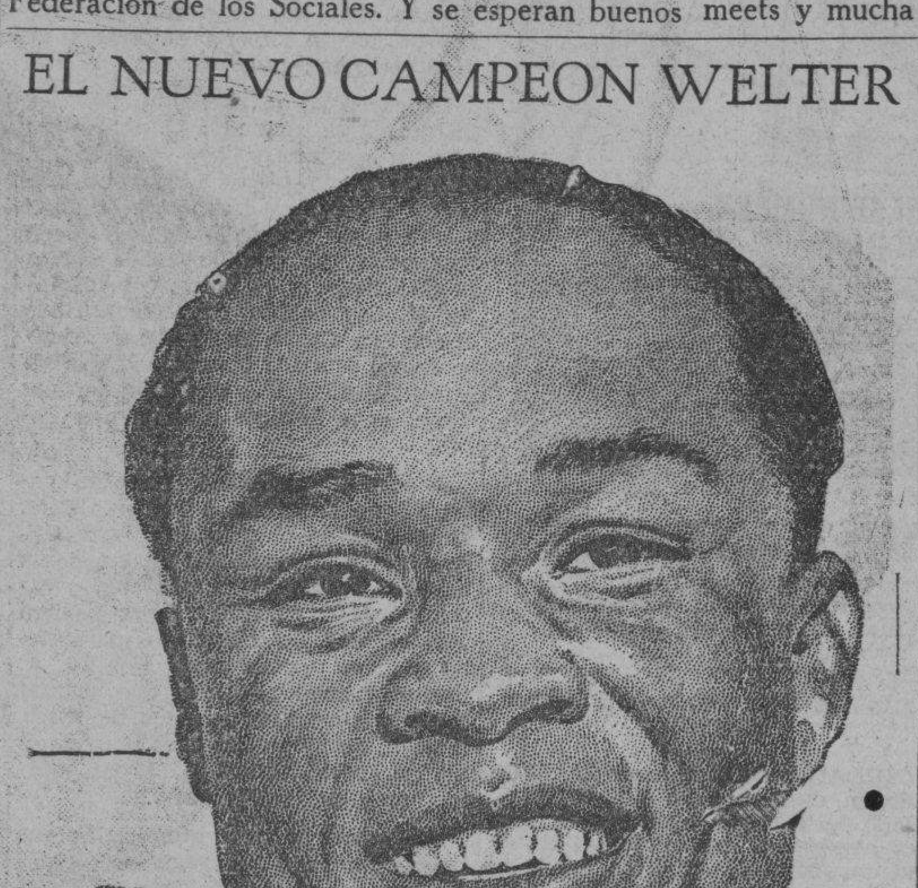

Henry Armstromg derrotó a Barney Ross fácilmente en la pelea que ambos sostuvieron

El campeón se presentó muy lejos de su forma habitual, y esto fué aprovechado admirablemente por el negrito que ofreció una de las más lindas exhibiciones que se recuerdan en el ring

NINGUN CAMPEON RETIENE SU CORONA EN EL BOWL

MADISON SQUARE GARDEN (en el Bowl) New York, Mayo 31. (AP.) Henry Armstrong, el sensacional negro de Los Angeles, acabó hoy con todas las tradiciones del ring al ganar la corona mundial de los pesos welters, después de vencer por decisión de los jueces al campeón Barney Ross.

Armstrong, que es también líder en la división de los pesos plumas, propinó a Ross una de las batidas más terribles de su brillantísima carrera, y con esto alcanzó una ambición que venía deseando desde hace tiempo y que ningún pugilista ha logrado en el ring.

El nuevo campeón ofreció una preciosa exhibición de boxeo, llevando la pelea desde el primer momento hasta el final. Ros comenzó lentamente y logró ganar algunos rounds en los primeros momentos, pero, una vez que demostró cansancio el aspirante lo aprovechó, propinándole una batida que no olvidará en mucho tiempo.

La Prensa Asociada le dió once rounds a Armstrong y cuatro a Ross, mientras el referee veía el encuentro un poco más parejo: cinco rounds para Ross y 10 para Armstrong.

Ross pesó 142 libras, y Armstrong, 133 y media, y el campeón subió al ring favorito para ganar, pese a que los días de suspensión que tuvo el combate permitieron a Armstrong recuperar parte del peso perdido en el entrenamiento.

Cuando Joe Louis fué presentado al público, anunciándose su próxima pelea con Maxie Schmeling por el campeonato mundial de los pesos completos, la mayor parte de la concurrencia silbó.

La pelea fué tan fácil para el aspirante, que pasado el sexto round nadie tuvo la menor duda respecto al resultado. Barney Ross, campeón durante tantos años, no era el mismo de otras veces, y puede decirse que esta noche peleó el encuentro más pobre de toda su carrera.

Henry Armstrong, en cambio, demostró un empuje extraordinario, no cesando de atacar en ningún momento. Desde el cuarto round en adelante convirtió a Ross en el blanco de sus acometidas y lo persiguió por todo el ring, propinándole golpes de derecha e izquierda al cuerpo y a la cara que marearon por completo al campeón.

El ataque de Armstrong fué tan feroz que Barney no tuvo un chance. Se pasó todo el tiempo cubriéndose, mientras el negro, incansable e implacable, lo persiguió por todo el ring, y le dió tantos golpes como quiso.

En el séptimo asalto, Henry pegó al campeón con todo lo que tenía, pero, su desesperación por rematarlo fué tal, al verle indefenso en una de las esquinas, que pegó bajo y esto le costó el round. El referee, Arthur Donovan, lo amonestó, ordenándole que cuidase mejor su ofensiva.

Después, no hubo más pelea. Armstrong pegó y pegó tanto como quiso, y Ross resistió valientemente demostrando, por lo menos, que era lo suficientemente bueno para mantenerse en pie hasta el final. El público, admirando su coraje extraordinario, le aplaudió frenéticamente en el décimo, onceno y décimo-segundo episodios, cuando después de resistir todo el ataque de Armstrong, indefenso, en una esquina, sin poder aplicar un golpe que valiera la pena, caminó solo hasta su silla al sonar la campana. Pero, todo el mundo comprendió que el final no se hacía esperar.

En los últimos rounds, Barney Ross lució más maltrecho que nunca, y probó que los golpes del aspirante le habían hecho extraordinario efecto, desde el primer momento. Armstrong, en cambio, estuvo fresco todo el tiempo, y ofreciendo una prueba insospechada de su excelente preparación para el combate, en las postrimerías del mismo tenía tanta velocidad y tanta rapidez en sus golpes como en los primeros momentos.

Desde luego, el castigar a Ross en esos últimos instantes no fué tarea de romano. El campeón se sostenía de milagro en el ring, y todo lo que hacía era agarrarse, brindando amplio «campo de operaciones» al aspirante. Armstrong no se hizo de rogar y aprovechó hábilmente todas las oportunidades que le brindaron para ganar el encuentro de modo sensacional.

En el décimo tercer round, el referee le gritó varias veces a Ross que hiciese algo por pelear. Después, viéndole indefenso, le preguntó si quería retirarse, pero, Ross volvió al centro del ring y tiró algunos golpes al aire, que no hicieron blanco. El público aplaudió su valentía, mientras Armstrong continuaba su ataque sin cesar.

En el décimo-cuarto, Barney Ross parecía una sombra ensangrentada. Entre tanto, Armstrong más fresco que nunca y sin cansancio alguno, le pegó frecuentemente en todas partes del cuerpo, mandurándolo y buscando el knock out.

Al caerse el bout, todo lo que Ross pudo hacer fué agarrarse y huir.

LOS PRELIMINARES

Antes de iniciarse el programa, el público se entretuvo en buscar a las distintas celebridades que se encontraban sentadas junto al ring, hallando, entre otras, a Jack Dempsey y señora, a Hank Leiber y Harry Danning, miembros del equipo de los New York Giants; Joe DiMaggio, Al Jolson, Pat O'Brien, George Raft y muchos más.

El primer preliminar se ofreció a las siete y media de la noche, terminando en unas tablas entre Jimmy Liddell, de Los Angeles, y Frankie Aiello, de New York.

En el segundo preliminar, Sammy Julian, de Brooklyn, con 130 libras, derrotó por decisión a Johnny Rinaldi, del Bronx, que pesó 138. En este encuentro los dos contendientes fueron varias veces a la lona.

Al celebrarse el tercer preliminar, la concurrencia fué en aumento, habiéndose anunciado que 30,000 personas se encontraban presentes en el show. Como la temperatura era más bien propia para football que para un espectáculo de boxeo al aire libre, todos los que estaban sentados alrededor del ring portaban sus abrigos y estaban envueltos en gruesas frazadas.

AMATEURS ACES por DAN

—Los viajes a Cienfuegos.
—Protestan los reglanos.
—Hoy, importante mitin.

La excursión del club Regla a Cienfuegos, que se inició bajo los mejores auspicios el sábado por la tarde, cuando más de 500 espectadores, entre los que se encontraba el Alcalde de la localidad, emprendieron el viaje hacia la Perla del Sur, parece destinada a cambiar totalmente el aspecto del campeonato de baseball que está celebrando actualmente la Liga Nacional... Desde que los bravos reglanos arribaron a la ciudad sureña han sucedido tantas cosas, que si alguien se atreviese a escribir un libro sobre el tema, tendría material abundante para tres grandes tomos... Aparte de lo que ya dijeron los corresponsales en sus telegramas, tenemos las versiones de los excursionistas y la de los oficiales de la Liga y del juego, y, francamente, las historietas son capaces de horrorizar a cualquiera... Ni el Regla, ni la Liga, ni los umpires, culpan a la sociedad cienfueguera por todo lo ocurrido, pero cada uno asegura que los teams que van de la Habana no tienen garantías, y, con este motivo, esta tarde se efectuará en las oficinas de la Unión Atlética una importantísima reunión que tratará ampliamente el asunto.

José Antonio Reguera, uno de los atletas más caballerosos que hemos conocido en el deporte, y catcher regular del Regla, visitó ayer nuestra redacción para hacer acusaciones directas y narrar hechos... Reguera explica todo con lujo de detalles y termina diciendo que «si por ventura el Regla tuviese que volver a Cienfuegos, perdería el match por la vía del forfeit»... Esto es grave... Y, nos hace pensar que por la Perla del Sur ocurrieron cosas fantásticas el domingo .. El umpire Espiñeira, también ha elevado una comunicación a la Liga, y el representante de la misma, Rentería, cuenta cosas que no parecen naturales... ¿Qué dirá el delegado de Cienfuegos en la reunión de hoy?... Esto será interesante de escuchar... Y, decidirá, oficialmente, lo que ha de hacerse en el futuro...

...Es una lástima, francamente, que los clubs, vistas las circunstancias, tengan intención de renunciar a sus viajes a Cienfuegos.. ¿Por qué el pueblo cienfueguero no habrá puesto de su parte para evitar percances como los del domingo?... ¿Por qué tendrá que practicarse siempre el deporte en forma tal que la victoria o la derrota ha de alterar los ánimos?... ¿Por qué no se busca una solución al problema, que permita a los clubs continuar en sus viajes al interior?... ¿Por qué el club Stany no hace un esfuerzo y brinda mejores garantías a los clubs de la capital?...

Esta tarde se decidirá este asunto en las oficinas de la Liga Nacional, y mañana estaremos en disposición de decirles cómo ha de continuar la contienda... Los muchachos del club Náutico de Marianao tienen sorpresas de interés para el Verano... No deje de asistir el domingo a la Playa... Pronto se dará en el balneario un campeonato de baseball... Tres teams discutirán diez medallas de plata que serán donadas al efecto... El Casino Español tiene en proyecto una interesante revista, de la cual se se está encargando el popularísimo Pappy García...

Eugenio Burés, entusiasta miembro de la directiva del club Atlético de Cuba, nos acaba de enviar la siguiente comunicación:

«Mayo 30 de 1938.

Sr. Pedro David Galiana, Jefe de la Sección de Sports, de DIARIO DE LA MARINA. Habana.

Muy distinguido señor Galiana.

Con tristeza, autorizado por un voto de confianza que me dió la Junta Directiva de nuestro Club, en su última reunión y por diversas razones y dificultades presentadas, he resuelto suspender las prácticas de natación que estaba efectuando nuestro team en la piscina de la Y. M. C. A., viéndose por consiguiente, privados de concurrir al campeonato próximo de novicios.

Quiero hacer constar que estoy agradecido a los atletas que concurrieron a las prácticas y muchísimo a nuestros queridos instructores señores Ramón Azcárate y Bernardo Bernal que tanto entusiasmo pusieron en su obra.

Pero muy ingrato sería si no diera a usted muy sinceramente las gracias más expresivas por su gentileza y ayuda que nos ha venido prestando desde los comienzos de nuestros propósitos a la fecha.

Le estamos muy agradecidos y como siempre, nos reiteramos de usted muy respetuosamente,

«Club Atlético de Cuba»
Eugenio Burés,
Vocal de Sports.»

Pasch, el favorito del Derby, no había corrido nunca hasta hace dos meses. Arriba: la llegada de las «Dos Mil Guineas», Pasch cruza la meta victorioso, delante de Mirza II y de Scottish Union; los tres corren otra vez en el Derby de Epson. La «Dos Mil Guineas» se corrió el 27 de abril último. Abajo: Golden Sovereign, otro de los favoritos del Derby, ganando el Newmarket Stakes, el 11 de mayo.

PASCH; EL FAVORITO PARA VENCER HOY EN EL DERBY DE EPSON, CORRIO POR PRIMERA VEZ EN SU VIDA HACE 2 MESES

Ganador en el Coventry Stakes y en las Dos Mil Guineas, luce casi invencible. El poderoso Aga Khan es propietario de su más fuerte rival: «Mirza II». Golden Soverign tercer favorito

Sus victorias en la Coventry Stakes y en las Dos Mil Guineas, lo proclama invencible. «Mirza II», propiedad de Aga Khan, es uno de sus más fuertes competidores, mientras que algunos técnicos le conceden también posibilidades a «Golden Sovereign».

Hoy primero de junio se corre en Epsom Downs, Inglaterra, por la 158 vez, el célebre Derby de Epsom la justa hípica más vieja e importante de las islas Británicas, que tuviera su inicio el año 1780, cuando Nelson no le había dado todavía a la orgullosa Albión la gloria de sus hazañas marinas.

El Derby de Epsom, como el de Kentucky en los Estados Unidos, llama a competir a todos los caballos de tres años, que, después de haber pasado por toda una serie de eliminaciones, se sigan considerando con méritos suficientes para tomar parte en la célebre justa.

La prueba de los méritos excepcionales que han de poseer los caballos quetoman parte en el Derby de Epsom está en el hecho de que la lista original de 294 pura sangre, que este año se registraron como posibles competidores para el premio de cincuenta mil dólares que lleva consigo, solamente veinticuatro lograron hacer el grado y están en condiciones de someterse a la lucha final.

Esos caballos son, en primer lugar, «Pasch», el favorito cuyas posibilidades se cotizan 5-2. Los otros, con sus respectivos logros o momios, son los siguientes:

Golden Sovereign, 9-1
Scottish Unión, 9-1
Bois Russell, 15-1
Pound Foolish, 100-6.
Mirza II, 100-6
Portmarnock, 100-6
Flyon, 30-1
Valerian III, 33-1
Manorite, 33-1
Faroe, 40-1
Malabar, 40-1
Troon, 40-1
Tahir, 40-1
Unbreeakable, 40-1
Caveman, 50-1
Haloyon Gift, 50-1
Bland Star, 50-1
Chatsworth, 60-1
What A Lad, 66-1
Chatsworth, 60-1
License, 80-1
Cuerloptic, 100-1
Slip On, 100-1
Seventh Wonder, 100-1

Hace dos meses, nadie conocía en Inglaterra a «Pasch», un caballo que no había corrido nunca. Sin embargo, cuando ganó en gran estilo la Coventry Stakes en Kempton, todas las miradas se fijaron en él. Su mismo jockey, Gordon Richards, esperaba que la novedad de la carrera impediría que el potro se dedicara a correr, más interesado acaso en observar todo lo que le rodeaba. Pero no fué así y a pesar de las dificultades inherentes a su falta de práctica, ganó la carrera sin tener que apurarse.

Vino después la prueba de «Pasch» en el «Dos Mil Guineas» que ganó también demostrándole a todo el mundo su capacidad. En esa segunda justa tuvo como adversarios a los mismos caballos que tendrá como principales competidores en la justa de hoy Y llegó a la meta a la cabeza de una procesión en que lo siguen Mirza II, propiedad de Aga Khan y Scottish Unión.

«Pasch» puede imitar a «Manna», su compañero de cuadra

El propietario de Pasch, es Mr. Hugh Morriss, quien se encontraba en Shanghai cuando su esposa, una experta turfwoman, le informó de la segunda y decisiva victoria de su brioso potro Inmediatamente inició el regreso a Inglaterra, con la esperanza de ver a su gran caballo emular la hazaña de Manna, otro pur sang de su cuadra a aseverar que Pasch logrará idéntico éxito.

Pasch, es un caballo que «se vuelve loco» por correr, exactamente lo mismo que le pasa a War Admiral, el gran potro norteamericano. Mientras que Mirza II espera el momento de la arrancada con toda tranquilidad, el caballo de Mr. Morriss no puede estarse quieto y quiere deshacer la tierra que tiene bajo sus patas.

Un caballo al que algunos expertos consideran con posibilidades de batir a Pach es Golden Covereign, vencedor de la Nowmarket Stakes. Sin embargo, se le cotiza 9-1 y la generalidad de las opiniones le es completamente adversa.

Epsom Downs se encuentra a unas catorce millas de Londres, y con ocasión del Derby recibe un público que a veces llega al medio millón de personas. El trayecto a correr por los brutos es de milla y media, distancia que en ocasiones resulta demasiado larga para potros que aparecían con posibilidades en otras competencias más cortas.

Una de las figuras más populares del Derby de Epsom es Aga Khan, quien siempre corre en la clásica justa uno o más caballos. La cuadra de Aga Khan está entre las más célebres del mundo y él ha empleado para el logro de buenos ejemplares caballares procedimientos de cruce genuínamente suyos.

Otra figura muy popular en Epsom Downs es Lord Astor, y su esposa nativa de Norteamérica, Lady Astor. Todavía no ha logrado que uno de los caballos de su cuadra gane un Derby, pero sigue probando suerte cada año y con toda fé confía en que al cabo le sonreirá la fortuna.

Gordon Richards, el jockey que llevó a la victoria a Pasch en los Dos Mil Guineas, se ha hecho muy popular en Inglaterra. Fué esa la primera vez que lograra tan alta distinción, y ahora espera inmortalizarse anexándose también el célebre Derby.

El año psado la justa hípica más famosa del viejo mundo coincidió con las fiestas de la coronación del nuevo rey Jorge VI, lo que hizo que fuera presenciada por una distinguida concurrencia procedente de todos los países. Se apostó enormemente, sobre todos los norteamericanos que hicieron de su caballo Perifox, un fuerte favorito. Este año los yanquis tienen a Valerian III, que se cotiza de 33-1.

GALLOS Por SILEPER

Magnífica la función del Club Gallístico en beneficio de sus galleros. Trece buenas peleas, en las que hubo de todo, tuvieron efecto. Notas interesantes sobre los gallos

Hoy, en la propia Valla Habana, la magnífica concentración «Concurso Nacional de Criadores». Veremos en esa concentración, muchos elementos de todas las provincias cubanas, que sabemos están comprometidos a asistir. Tiene por objeto, homenajear a nuestro compañero, el cronista galleril de «El Mundo». Y será a no dudar, el tercer «hit» de la temporada. Los precios, son a base de seis pesos, el asiento de preferencia con entrada. Y cuatro pesos el asiento de primera con entrada.

A partir del Domingo próximo pasado, se suspendieron las fuciones dominicales en el Club Gallístico de la Habana. Murieron al nacer. El motivo, no es otro, que el de robustecer y afirmar aún más si cabe el éxito de sus funciones sabatinas. De esta forma, suspendiendo los domingos, se alargará más la temporada y serán más y mejores las acostumbradas funciones de los sábados. Ya sabemos y se hizo así público, que los elementos que integran el Club Gallístico de Pinar del Río, vienen el próximo y sucesivos futuros sábados, con cuatro o más gallos. Naturalmente, que ello motivará, la natural correspondencia y reciprocidad, por parte de los elementos del Club de la Habana, en lo que a las funciones de los martes en el Club Gallístico de Pinar del Río, respecta, las que volverán a ser, lo que antes fueron.

El sábado pasado en el Club Gallístico de la Habana, hubo de todo. Trece peleas muy buenas. La descripción de ellas se hace imposible. Destacaremos como puntos y detalles culminantes los siguientes. Trinidad, echó cuatro peleas, ganó una y perdió tres. En una pelea entre un canelo de Isidro Camús y otro canelo de Daniel Rodríguez de Pinar, se cayó un 50 a 1. Los dos gallos que mejor pelearon en el día, lo fueron un pinto del doctor González de Candelaria, que al darle en un ojo la gallina prieta buena de Diego Trinidad, sin hacerle caso al ojo, se fajó a la pluma y se tragó materialmente a la gallina. La llevó a revuelo y picada desde un extremo a otro de las tablas. Se aflojó algo al final, pero cegó y decidió. Y la otra, una gallina rayada de José Manuel Quintana, que soltó una espuela al tiro pero que peleando muy bien a la garganta, y picando de 80 como gallo cuidado, decidió a su favor.

En crónicas futuras, daremos algunos detalles más, de la función a beneficio de los galleros en el Club Gallístico.

El jueves próximo, en la Valla Habana, el caballeroso, modesto y correcto gallero Chuchú Fortes, celebra su función de gracia, que será a no dudar, muy buena, como Chuchú se le merece.

M.E.C.D. 2016

GRAN PROGRAMA DE BOXEO AMATEUR SE DARA EL PROXIMO SABADO

El boxeo amateur está sobre el tapete de la popularidad. Ha destronado casi al boxeo profesional. Por lo menos, ahora nadie piensa en carteles mediocres de los boxeadores de primera línea, porque el público se ha demostrado partidario de los boxeadores en embrión, y cada vez que se anuncia un programa, la Arena se llena como si fuera una fiesta de gratis de esas que suelen celebrarse los días veinte de mayo.

El próximo programa, que se ofrecerá el sábado entrante, es también muy interesante.

—Mario Baeza, campeón olímpico pelea en el star bout a 8 rounds contra Jorge Rachet, de la Academia Nacional de Boxeo.

—Uno de los mejores prospectos de la división lightweight toma parte peleando con Leandro Abadía. Nos referimos a Lorenzo Bárcenas.

—En la primera pelea de la noche da comienzo la eliminación entre los pesos «mosquitos» o sea entre los que pesan menos de 90 libras. Debemos recordar que de estas peleas salió Kid Chocolate quien en su primer salida al ring solamente pesó 70 libras.

—Horacio Lot, de 88 libras debuta contra Mario Antunes de 90. El campeonato «mosquito» tiene más de treinta niños inscriptos. Todos usarán guantes grandes para no lastimarse y sus peleas nunca serán a más de tres rounds de dos minutos. Al vencedor de los «mosquitos» se le dará también su guante de oro. En esta división haya quizás más interés entre los fanáticos que las otras nueve.

Primera pelea: Horacio Lot, (A. N. de Boxeo) vs. Mario Antuna, (S. J. de Dios)

Segunda pelea: Mito Zulueta (N. del Vedado), vs. Arquímedes Cardoso (Libre).

Tercera pelea: José A. Peraza, (libre) vs Enrique González, (libre).

Cuarta pelea: Guillermo Cruz, (Cerro), vs. Armando Pérez, (Cayo Hueso.)

Quinta pelea: Fidel Figueredo (libre) vs Antonio Pérez (Víbora).

Sexta pelea: Víctor Kesses, libre) vs. José Prado (Víbora).

Séptima pelea: Fuera del campeonato: Isidro Ponciano (S. J. de Dios) vs. Feliciano González (Víbora).

Octava pelea: Carlos Hernández (libre) vs. José A. Layunta, (A. N. de Boxeo).

Novena pelea: José M. Alaes, (Cerro) vs. A. Armenteros, (A. N. de Boxeo).

Décima pelea: Lorenzo Bárcenas A. N. de Boxeo, vs. Leandro Abadía, (S. J. de Dios).

Star bout: Mario Baeza, (Telégrafo) vs. Jorge Rachet, (A. N. de Boxeo).

SPORTS DIARIO DE LA MARINA SPORTS

AÑO CVI — LA HABANA, MIERCOLES, 1 DE JUNIO DE 1938 — PAGINA DIECISIETE

CONVOCA LA ODAC PARA SUS JUSTAS ANUALES DE TRACK

La competencia tendrá lugar en los primeros días de la presente quincena de Junio

Convoca por este medio a todos los Clubs, así como otletas libres, para las competencias de Campo y Pista que se efectuarán en la segunda quincena del mes de junio de acuerdo con las siguientes bases:

PRIMERA: Podrán participar en estas competencias todos los atletas que lo deseen, ya pertenezcan a clubs o sean libres, requiriéndose solamente la condición de amateurs, además de:

a) solicitar su inscripción en la competencia

b) abonar la cuota de 25 centavos por cada evento.

c) los clubs que inscriban grupos de atletas abonarán la cantidad de 2 pesos además de la correspondiente por cada uno de éstos.

d) las planillas de inscripción así como la lista de atletas en su caso, deberán estar en poder de la Comisión de Atletismo antes del día quince de junio próximo. Los clubs que soliciten su inscripción deberán nombrar un delegado para que ostente su representación.

e) ningún atleta podrá tomar parte en más de tres eventos, incluyendo relevo

SEGUNDA: Se celebrarán todos los eventos comprendidos dentro del programa acordado por organismos similares, excluyéndose la carrera de 10 mil metros y el Pentalón.

TERCERA: La puntuación será como sigue: Primer lugar cinco puntos; segundo lugar tres puntos; tercero dos y cuarto uno.

CUARTA: El club que mayor puntuatuación obtenga, recibirá un trofeo, pero será requisito indispensable que se inscriban no menos de tres entidades.

QUINTO: La organización otorgará medallas para el primero, segundo y tercer lugar en cada evento, cuando compita por lo menos cinco atletas. Cuando haya solamente cuatro competidores se otorgarán medallas en el primero y segundo lugar, y en caso de que fueran tres, se dará una al primer lugar exclusivamente

La Organización se reserva el derecho de fijar el número de eventos de acuerdo con las inscripciones que se verifiquen para estas justas, las que tiene un carácter eminentemente libre, y a la que podrán concurrir todos los atletas que lo deseen, ya que no se trata de llenar un requisito solamente, sino ofrecer una nueva oportunidad a los atletas, antes del cierre de la presente temporada.

Las solicitudes, así como todos los particulares relacionados con esta competencia serán ofrecidos por los que suscriben, en el Edificio del Club Atenas, (planta baja) donde radica la Secretaría, durante las horas de cinco a siete de la tarde, los días que oportunamente se señalarán.

La Habana, mayo 20 de 1938.

HILARIO SOTOLONGO MARTIARTU, Delegado General de Atletismo; Dr. ANGEL S. ROCABRUNA, Secretario General.

PROBABLES PITCHERS PARA HOY

Liga Americana

Chicago en Washington: Whitehead (30-) vs. Deshong (2-2)

Cleveland en Filadelfia: Harder (3-3) vs Ross (2-1).

Detroit en New York: Kennedy (7-0) vs Chandler (3-1)

San Luis en Boston: Newson (5-2) vs. Bagby (2-2)

Liga Nacional

Boston en Chicago: Shoffner (3-) vs Bryant (2-2).

New York en Pittsburgh: Melton (7-1) vs. Bauers (0-3).

Brooklyn en Cincinnati: Fitzsimmons (1-3) vs. Grissom (0-3) o Vandermeer (3-2)

Filadelfia en San Luis: Mulcahy (3-5) vs. Warneke (3-0).

DEBEN INSCRIBIRSE HOY LOS ATLETAS DE NATACION EN LA UAA

Necesitan tener 30 días completos de inscripción para poder competir. Notas

La Unión Atlética de Amateurs está organizando con entusiasmo sus competencias de natación para novicios. La Federación del deporte está trabajando en condiciones y puede garantizarse que un entry-record, de más de cien atletas, tomarán parte en los distintos eventos que se efectuarán, de acuerdo con la convocatoria.

Las competencias tendrán lugar los días uno y dos del próximo mes de julio. La convocatoria saldrá en estos días, pero en el interin los clubs se preparan con entusiasmo, por conocer el número de eventos que se les ofrecerá. Y la Unión Atlética recibe la inscripción de los atletas que han de competir.

Sobre esto, el Presidente de la Federación de natación de la UAA, quiere recordar a todos los clubs que HOY es el último día que tienen para inscribir a los atletas, no-inscriptos ya en la Unión, que han de participar en las competencias. No debe olvidarse que, para ser aptos para competir, necesitan tener 30 días de inscriptos en el máximo organismo, sin cuyo requisito no podrán intervenir en las justas.

Miramar Y. Club, Casino Español, Vedado Tennis, Casino Deportivo de la Habana, Jaimanitas y Cubaneleco parecen interesados en el meet de novicios, cuyo entry, repetimos, ha de llevar más de cien atletas a las competencias.

Las justas se ofrecerán en la piscina del Casino Deportivo.

La Liga Nacional de base ball amateur se reúne esta tarde. El meeting es a las cinco y media, y el presidente Nogueira espera la asistencia de todos los delegados de los clubs que intervienen en el campeonato de este año.

Con motivo del mitin es de todos conocidos. Se discutirán los hechos ocurridos el domingo último en la ciudad de Cienfuegos, durante la celebración del encuentro fijado entre el equipo de Regla y el del club Stany. Y se espera que José Rentería, que presenció el choque, como delegado de la liga, explique a los delegados la situación. Se conocerá también un informe del umpire Espiñeira, donde expone la conducta del atleta Cortés, de Cienfuegos.

El mitin promete ser movido, vamos, y, por este motivo la reunión comenzará a las cinco y media de la tarde.

TOPICOS FUTBOLISTICOS

—El equipo vasco, volverá a jugar el domingo.
—Se va a preparar un combinado local mucho mejor.
—Mañana salen los cubanos de París, rumbo a Tolousse.

Por «PETER»

Todos los amantes del futbol están lamentándose.

Los que por encima de todas las cosas, creen que nuestro futbol es el mejor, se lamentan de que no se encuentren actualmente en la Habana nuestras principales estrellas, para ver si repiten sus triunfos contra los atletas españoles que a Perico Vallana tienen por entrenador.

Y los partidarios de los jugadores vascos, que son tantos como adictos tiene el deporte local, se lamentan de lo mismo, pero con la intención de quitarse de encima «el hierro» que le metieron cuando no pudieron jugar con elementos que ahora disponen. Y entre todos los que se lamentan, digámoslo con franqueza, creemos que hay más razón de parte de los españoles. Porque es verdad que nuestros jugadores jugaron un horror contra los del «Euzkadi», cuando vinieron casi diezmados de México, pero no creemos que aun repitiendo aquellas performances, pudieran vencerlos ahora que regresan de Sur América. Antes vinieron sin Blasco, sin Cilaurren, sin Emilín y el resto venía casi todo él «tocado». Ahora, en cambio, regresan de un viaje de placer, pudiera decirse así, y forman el conjunto las tres estrellas que antes no pudieron ver los cubanos.

Vamos a tener la suerte, hay que decirlo así, de ver nuevamente al combinado español. El mismo conjunto que causó tan buena impresión en Valparaíso, los mismos jugadores que fueron objeto de las más cálidas demostraciones de simpatías en todas las canchas suramericanas, volverán a deleitarnos con su gran juego, con su magnífico juego, igual que lo hicieron el pasado domingo en un terreno que, sin caer en exageración de ninguna clase, estaba más apropiado para jugar water polo que futbol.

Sabe Dios cuántos años pasarán sin que la afición balompédica cubana pueda ver actuar en nuestros campos deportivos a un conjunto como ése, que no habría hipérbole si lo calificáramos como un equipo Nacional. Y los conjuntos representativos de un país, no viajan de una nación a otra más que cuando se concierta un partido de carácter internacional. Los vascos han demorado unos días más su viaje a México y podremos verlos nuevamente el próximo domingo. Una nueva oportunidad, quizás la última, que podramos ver las maravillas de Blasco, de Aedo, de Ciaurren, de Lángara y de todas esas estrellas balompédicas que sólo conocíamos, los más, a través de la crónica de los magos que reseñaban las justas de los Campeonatos Regionales de España.

Y para el próximo match parece que vamos a hacer mejor las cosas. El domingo último, a la verdad, presentamos un equipo flojo. Parece que los que así lo hicieron juzgaron al conjunto forastero a través de sus actuaciones de la vez pasada. Quizás para ellos la presencia de Blasco, Cilaurren y Emilín poco representaba y no tuvieron en cuenta tampoco la diferencia del once que regresó de la patria de Moctezuma, a raíz de una larga serie, y con el que ahora viene, como decimos antes, después de unos meses de descanso.

El resultado ya es de todos conocido. Un contundente 4 por 0. Y si el terreno no llega a estar en las condiciones que estaba, nos parece que los goals hubieran alcanzado a uno per cápita. Porque esa muchachada que nos traen don Ricardo Irezábal, Baltasar Junco y Melchor Alegría, son unos muchachos buenos, han simpatizado grandemente con nosotros, se encuentran aquí como «at home», pero no hay duda que están muy interesados en demostrar «urbi et orbe», que aquellos triunfos del equipo cubano se debieron a los detalles que ya hemos apuntado, y, como es natural, les interesa, para el record del equipo, que ellos son lo que demostraron en otros países que estuvieron antes que en la Habana.

Ahora los presidentes de los Clubs locales han tomado más en serio el asunto. Según tenemos entendido, van a obligar a los jugadores a concurrir a las prácticas que se darán esta semana. Es más, tenemos entendido que se van a hacer dos cuadros, para jugar entre sí, y aquel team que mejores demostraciones ofrezca, será ése el elegido para jugar contra el combinado verde.

Y realmente nos alegramos de todo esto, porque, lo repetimos, no aspiramos a que nuestros muchachos le ganen a esas estrellas del balón, pero sí a que les obliguen a jugar como lo hacen contra los grandes cuadros, porque será así como podrán demostrarnos de todo lo que son capaces para conquistar un triunfo.

Ya los cubanos están en París. Por supuesto que allí serán muy pocos con los que ellos podrán entenderse, pero no hay duda de que quedarán maravillados con las cosas de la Ville Lumiere.

Mañana saldrán los jugadores del equipo cubano con rumbo a Tolousse, donde se celebrará el partido contra Rumania, el próximo domingo. Y el día 3, en París, se celebrará el Concilio anual de la FIFA, y al que tenemos entendido acudirá en representación de la Asociación de Foot Ball de la República de Cuba el doctor Abella, Secretario del Deportivo Centro Gallego y presidente de la Federación de Futbol de la Habana, que va como Presidente de la Delegación.

Entre los distintos asuntos que lleva el doctor Abella para exponerlos ante los legisladores del deporte balompédico figura el de hacer alguna gestión para que se levante la inhabilitación que pesa sobre el team de los jugadores vascos, que es de todo punto humanitario, injusta.

Ojalá que el doctor Abella tenga la suerte de que comprendan sus buenos oficios, y a su regreso a la Habana, nos pueda dar la grata noticia de que el castigo ha sido levantado.

El próximo día 11 de junio celebrará el Club Deportivo Hispano América, un magnífico «Baile de Verano», en su local social de Prado 125, altos, casi esquina a Monte.

Grandes atractivos tendrá esta formidable fiesta del Hispano, pues en la misma se presentará un estupendo show, que estará a cargo de los artistas de la Corte Suprema del Arte, que se han brindado galantemente para actuar en dicha fiesta. Además, la «Gruta Encantada» será otro de los principales atractivos por lo sugestivo de su decoración, que la hará parecer una gruta natural, y en la misma irá instalado un lujoso bar.

La parte musical en este baile estará a cargo de la famosa y cada día más popular Eddy Lester Orchestra, y de la sensación musical del año, el formidable Septeto Casino, el cual es, sin duda, alguna, el mejor de Cuba, con lo cual estará asegurado el éxito de este magnífico «Baile de Verano».

Una enorme demanda de invitaciones y entradas para caballeros, hace asegurar que esta fiesta del Hispano, será la más formidable de la Habana, el sábado 11 de junio, por las grandes simpatías con que cuenta la Comisión de Fiestas del Hispano América.

Las invitaciones para las damas podrán solicitarse todos los días por el teléfono M-7504, o personalmente en el local social del Hispano, en Prado 125, altos, casi esquina a Monte; en este mismo lugar podrán adquirirse las entradas para los caballeros al mínimo precio de 30 centavos.

Fiesta inolvidable será éste «Baile de Verano», del Club Deportivo Hispano América, el sábado 11 de junio.

CELEBRO LOU GEHRIG SU JUEGO 2,000 CON LOS YANKEES, AYUDANDO A LOS CAMPEONES A VENCER AL BOSTON REDS

Billy Knickerbocker tuvo un día casi perfecto al bate, y los Yankees no encontraron dificultad para dominar a los Medias Rojas, que emplearon tres pitchers en su afán de ganar

NEW YORK, mayo 31. AP.— Lou Gehrig, el hombre de hierro de los Yankees llegó hoy al juego 2,000 en la cadena consecutiva que viene tejiendo desde 1925 y sus compañeros celebraron el hecho con una victoria, 12 por 5 sobre las Medias Rojas de Boston.

Cada un regular del line up de los Yankees bateó de hit por lo menos una vez en el ataque de 16 que consiguieron a costa de tres lanzadores rivales, pero quien tomó la menor parte en el festejo lo fué el propio Gehrig.

Tom Henrich bateó su sexto homer del año; Bill Dickey contribuyó con su quinto; Ref Rolfe empujó su segundo dentro de los stands del right field, y Bill Knickerbocker mandó un tribey un doble y par de sencillos.

Mientras tanto, todo lo que Columbia Lou pudo hacer fué conseguir un sencillo que pasó de bound por encima de la segunda base en el octavo inning. Fuera de eso, excepto una base que recibió en el primero, nada más que pudo ver la primera cuando su team estaba al campo.

Joe Beggs que comenzó el game por los Yankees, después de tener una ventaja detres por cero, producto de los homers de Henrich y Dickey, saltó del box en el quinto cuando después de haberle anotado ya una carrera, Jimmy Fox limpió las bases con un home run. El batazo produjo una «tángana» pues Dickey y Gehrig le protestaron con vehemencia al umpire Hubbard reclamando que había sido un foul.

Johnny Murphy se hizo cargo del box entonces y dominó fácilmente en el resto del juego. Mientras tanto los Yankees le anotaron otra carrera en el quinto a Marcum, que fué el pitcher iniciador y lo expulsaron en el sexto con un rally de tres en el que intervino el homer de Ree Rolfe. Ostermueller y Emerson Dickman pasaron después por el box del Boston y recibieron idéntico trato que su antecesor.

BOSTON

	V.	C.	H.	O.	A.	E.
Cramer, cf	5	1	0	0	0	0
Nonnenkamp, rf	4	1	1	1	1	1
Vosmik, lf	4	1	2	2	0	0
Foxx, 1b	3	1	1	8	1	0
Cronin, ss	4	0	0	4	3	1
Higgins, 3b	3	0	0	0	2	1
McNair, 2b	4	0	0	2	6	1
Desautels, c	3	1	1	7	0	0
Marcum, p	2	0	0	0	0	0
Ostermueller, p	0	0	0	0	0	0
Dickman, p	0	0	0	0	0	0
Gaffke, x	0	0	0	0	0	0
Totales	32	5	5	24	13	4

x bateó por Dickman en el 9o

NEW YORK

	V.	C.	H.	O.	A.	E.
Crosetti, ss	5	1	2	3	5	1
Rolfe, 3b	4	3	2	0	4	0
Di Maggio, cf	3	1	1	4	0	0
Gehrig, 1b	4	0	1	13	1	0
Dickey, c	4	1	1	1	0	0
Henrich, rf	5	2	2	1	0	0
Hoag, lf	5	2	2	3	0	0
Knickerbocktr, 2b	5	1	4	2	4	0
Beggs, p	2	1	1	0	0	0
Murphy, p	2	0	0	0	1	0
Totales	39	12	16	27	15	0

ANOTACION POR ENTRADAS

Boston . . . 000 050 000— 5
New York . . 021 013 14x—12

Empujadores: Henrich 2, Crosetti 2, Dickey 2, Nonnekamp, Foxx 4, Rolfe 2, Knickerbocker 3, Gehrig. Two base hits: Beggs, Hoag, Knickerbocker, Di Maggio Three base hit: Knickerbocker. Home runs: Henrich, Dickey, Foxx, Rolfe. Sacrifice: Murphy. Double plays: Crosetti (s. a) Rolfe a Knickerbocker a Gehring; Cronin a Mc Nair a Foxx; Mc Nair a Cronin a Foxx. Quedados en bases: New York 9, Bosto 7 Bases por bolas: Begg 5, Marcum 3, Ostermueller 2, Murphy 2. Struck out: Marcum 2, Ostemueller 1, Murphy 1, Dickman 1 Hits a Beggs 4 en 4 y un tercio innings, a Murphy 1 en 4 y dos tercios; a Marcum 9 en 5 y un tercio; a Ostermueller 6 en 2 y un tercio; a Dickman 1 en un tercio. Gana: Murphy. Pierde: Marcum.

TRIUNFO EL TEAM DE LA E. TECNICA EN EL BASE BALL

Los boys ligaron bien sus batazos para alcanzar la victoria con score de 14 por 6

En la tarde del sábado 28 de mayo y en los terrenos del central Amistad, se celebró un juego de base ball entre los muchachos del Instituto de Güines, que hábilmente dirige el joven Industrial, cuyo manager es Perico Rubén Morales, y la Escuela Técnica Cardoso.

El juego resultó reñido hasta el sexto inning, en el cual los Técnicos aprovechando las bases por bolas que les obsequió el pitcher Vals, y combinándolas inteligentemente con algunos buenos batazos, al cogerle la vendida, hicieron un total de nueve carreras, que le sirvió para asegurar el juego y demostrar su superioridad.

El héroe del game fué A. Menéndez, la tercera base del team ganador, el cual le dió gran colorido a este encuentro, con sus sensacionales jugadas, engarzando en el cuarto inning un foul pegado a las cercas, y con las bases llenas, que le levantó el ánimo de sus compañeros y seguidamente aceptó un calientico rolling que llevaba las trazas de convertirse en hit de dos bases, completando la jugada con un maravilloso tiro a home que enfrió al corredor de tercera que trataba de anotar. Además bateó de 4-4, entre ellos una feroz línea que de no ser por la hierba tan crecida hubiese sido un fácil home run. Otro de los distinguidos lo fué Gasulla, que recibió una gran ovación en el primer inning, al realizar un maravilloso double play. Roberto López, nos dió una vez más una gran demostración de su maravilloso fielding alrededor de la primera almohadilla. Por los vencidos se distinguió R. Hernández que aceptó con gran maestría todos los lances bateados por su territorio. Michelena la primera base que en el séptimo dió un gran toletazo de tres esquina muy oportuno

Para más detalles véase el score:

TECNICA

	V.	C.	H.	O.	A.	E.
López, 1b	5	3	0	7	0	0
Gasulla, lf-c	4	2	2	7	2	1
Fonseca, ss	4	2	1	0	3	0
Menéndez, 3b	4	1	4	2	3	0
Torres, c-lf	5	1	0	5	0	0
Mayea, cf	5	1	0	2	0	0
Morera, rf	4	1	1	0	0	1
Ruffin, rf	0	1	0	0	0	0
Salazar, 2b	3	1	0	1	0	2
Castellanos, p	1	0	0	0	0	0
Sánchez, p	5	1	0	3	3	0
Total	40	14	8	27	11	4

I GUINES

	V.	C.	H.	O.	A.	E.
Rivero, cf	5	0	0	2	0	0
Hernández, 3b	4	1	2	2	5	0
Angulo, lf	5	1	1	2	2	0
Michelena, 1b	4	1	2	13	0	2
González, ss	4	1	1	2	3	4
Ocejo, rf	1	1	0	0	0	0
Hernández, rf	2	0	0	1	0	0
De Armas, c	2	0	0	3	0	1
Díaz, 2b	3	0	0	2	2	1
Vals, p	2	0	0	0	4	0
Sánchez, p	0	0	0	0	0	0
Cárdenas, p	0	1	0	0	3	0
Ovie, x	1	0	0	0	0	0
Totales	33	6	6	27	19	8

x. bateó por Cárdenas en el 9o.

ANOTACION POR ENTRADAS

E. Técnica . . . 210 109 001—14
I. Güines . . . 030 000 030— 6

SUMARIO:

Empujadores: Menéndez 5, Michelena 3, Gasulla 3, Torres, Mayea, Morera Salazar, de Armas, Díaz y Vals. Three base hits: Michelena: Two base hits: Gasulla, Menéndez, Hernández y González, Hits: A. Sánchez 6, Vals 5, Cárdenas 3. Struck outs: por Sánchez 7. Bases por bolas: Por Castellanos 5, por Sánchez 6, por Vals 8, Cárdenas 3. Dead balls: Sánchez a de Armas a Michelena. Passed balls: Gasulla a López. Dejados en bases: Por la Técnica 14. Por Güines 12. Gana: Sánchez. Pierde: Vals. Umpire: Mario Blanco. Scorer: Manuel Vázquez. Tiempo: 2.30.

EL MIRAMAR YACHT CLUB LLEVARA GRAN TEAM A LA NATACION

Los caleteros se preparan para la justa de novicios que dará la Unión Atlética

Ya han comenzado los caleteros el training para las próximas competencias oficiales de natación, deporte en el que esta prestigiosa y simpática Sociedad se ha distinguido siempre.

Muy concurridas se ven ya las prácticas tanto de los representantes del bello como del feo sexo. Tito Silverio, el eficientísimo coach, no descansa un solo momento en las horas de prácticas. Tiene abundante material. En este año echará al líquido elemento nuevos prospectos que han adelantado mucho y no cree que arrollará, pero opina que dará batalla hasta el final.

Entre las novatas del team femenino en formación podemos mencionar a Menchu y Margarita O-Shea, las simpáticas hermanitas que practicaron el año pasado y que no pudieron competir por haberse tenido que embarcar al extranjero, Josefina Díaz Pairo, Martha y Nena Romeu, las hermanitas Josephine y Alice Brandon, Alicia del Valle y Miriam Cortés. Entre las que tan brillantemente papel hicieron el año pasado al ganar los eventos de novicias y Juniors, están la chiquilla todo coraje y valentía Ofelita Guasch, junto con Margaret Chapman, Nena Hermida, Martha Fránquiz, Lourdes Fernández, Jean Degnan y Emelina Medina.

Los caleteros desde el año 1932 han venido escribiendo páginas de oro en la historia de la natación cubana, tan brillante siempre, y ellos han sido en todo momento aporte valiosos a cualquier evento de natación. Prueba de ello son los nombres de atletas distinguidísimos que han defendido su bandera: Olga Luque, Margaret Chapman, Elcira Loret de Mola, Alcíbar, Rollie Reyes Gavilán, Pancho Escobar, Suárez Moré y otros cuyos nombres no vienen a la memoria al redactar estas líneas. Y los corajudos atletas caleteros que siempre dejan el último girón de su alma en cualquier competencia en defensa de la gloriosa bandera de su club y de las gloriosísimas letras que llevan en su pecho M. Y. C., en este año llevan intenciones de lucirse otra vez admirablemente y dar estupendas demostraciones en el líquido elemento.

El bouquet a que nos hemos referido anteriormente, tendrá que ser tomado en consideración, cuando suene el primer disparo de la primer arrancada de los eventos que lleve a cabo la Asociación Atlética Femenina de Cuba.

Y sus compañeros del sexo feo serán menos en cualquier competencia. Ahí están para defender el galardón preciado, Juanín Palacios, los hermanos Escobar, Pancho Fránquiz, José Enrique Alonso, Guido Eppinguer, Bebo Guasch, Ortelio Foyo, Mario Labrit y Jorge Medio y Alvaro Gómez Sabucedo, estos tres últimos entre los novatos que sobresaldrán este año.

A última hora nos llegó una importante noticia. Perico Villoldo nos comunicó que el Comité Deportivo había acordado que participaría en competencias de natación organizada por la Unión Atlética. Decidido el particular, Miramar trabajará en firme para hacer los más brillantes papeles en las próximas competencias.

ANDRES JUGO ANOCHE UN PARTIDO COMPLETO, AUNQUE SU COLOR FUE DERROTADO

Perdieron el criollo y Maguregui con Guernica y Azpiri, quedándose a un tanto del empate trágico. Andrés y Azpiri fueron, por mucho, los que más se distinguieron. Sobre todo Andrés

Lo mejor del estelar de anoche fué el juego de Andrés, a pesar de la derrota que sufrió. El criollo obtuvo quizá una de las mejores actuaciones de su carrera. Después de haber tenido que pelotear las dos primeras decenas en un sobrejuego, porque su compañero estaba mal, Andrés se internó en la tercera y aún estaba fuerte, seguro, dominando con el revés y peleando en diez y once cuadros, a un tren que muy pocos delanteros del cuadro hubieran soportado.

Cuando se terminó el partido—un meteoro suelto en el tanteador—eran para Andrés casi todos los reconocimientos y en los últimos momentos de la pelea, en una de las oportunidades en que se disponía a sacar todo el público de la sección de turismo le dedicó una ovación fuerte. La más prolongada y merecida de la noche. Andrés terminó el partido de ayer con una sola pifia y tres faltas, a pesar de la cantidad muy considerable de pelotas difíciles que tuvo que devolver, porque el Hércules de Motrico, en casi todo el tramo, no pudo ayudar sino con gran dosis de voluntad. Y Andrés remató, cuidó la pared, devolvió hasta tutearse con Azpiri, que es un asombro de aguante y de perseverancia.

Reboteó bien y fuerte con las dos manos, llegó a distintos remates de Guernica y a la serpentina colocada de Azpiri, a los pelotazos de «Cerebrina» dirigidos a los cordones de las zapatillas, entró seguro de bote-pronto, enviando a pared chica, o trasteando con el látigo al medio de la cancha. Andrés, en suma, enseñó anoche el juego de un verdadero delantero de primera y dió la nota más saliente del programa que reseño.

Guernica y Azpiri pudieron conquistar ventajas en tres ocasiones, ventajas que fueron destruídas por Andrés en una de sus mejores demostraciones en Cuba. Después de haberse cantado logros desproporcionados, del tanto 18 al 28, los dos colores estuvieron regateando en una sucesión de empates. Hubo duelos prolongados entre Andrés y Azpiri, sin que ninguno cediese. Azpiri se adelantó en la cartonera, a última hora, y un remate de dos paredes de Guernica, que fué al suelo, trajo otra nivelación a 26 y que no fué la última, porque todavía azules y blancos se abrazaron en 27 y en 28. Ahí quedaron Andrés y Roque, que en los tantos finales estuvo mejor que en el resto del partido.

Ferrer ganó otro. El y Salazar aventajaron en cinco tantos a Emilio y a Alvarez. El viboreño se está asegurando y pronto le veremos de plantilla en los terceros.

Más de la mitad del Frontón está vendida para la gran función organizada como homenaje a Bonifacio Capetillo. Hace muchos días que se agotaron los palcos y las canchas principales han sido adquiridas también. Se espera una de las mayores entradas de estos últimos tiempos.

Como se ha anunciado en repetidas ocasiones, salen al asfalto Pistón y Ugartechea, contra Ituarte y Guillermo y el resto del programa está perfectamente de acuerdo con la importancia del estelar.

SECADES

Resultado de la función de anoche

Primer Partido

	Tantos
Emilio y Alvarez, blancos	20
Ferrer y Salazar, azules	25

Ganador: AZULES.

Primera quiniela

Ganador: AZPIRI.

Segundo partido

	Tantos
Guernica y Azpiri, blancos	30
Andrés y Maguregui, azules	28

Ganador: BLANCOS.

Segunda quiniela

Ganador: GUTIERREZ II.

Tercer partido

	Tantos
Vallejo menor e Ibarlucea blancos	30
Gutiérrez II y Eugenio, azules	23

Ganador: BLANCOS.

Programa oficial para la función de hoy, miércoles 1o.

PRIMER PARTIDO, a tantos: Lucio y Hugues, blancos; contra Morales e Iturriaga, azules. A sacar ambos del cuadro 10.

PRIMERA QUINIELA, a 6 tantos: Egozcue, Uriona, Goitia, Arruti, Mendizábal y Argárate.

SEGUNDO PARTIDO, a 30 tantos: Argárate y Goitia, blancos; contra Egozcue y Mendizábal, azules. A sacar ambos del cuadro 10.

SEGUNDA QUINIELA, a 6 tantos; La Paz, Ochoa, Creus, Arrondo, Mir y Malluquiza.

TERCER PARTIDO, a 30 tantos: Ochoa y La Paz, blancos; contra Creus y Malluquiza, azules. A sacar ambos del cuadro 10.

OFRECE EL FRONTON HABANA-MADRID TRES PARTIDOS ESTELARES EN UNA FUNCION DE EXTRAORDINARIO INTERES

Parejas de ases en el match intermedio: Sarmiento y Epifanio, Montes Menor y Gayarre. Uria y Azpeitía en el partido inicial. Federico gran rival en el último de esta noche

Tres estelares gozarán hoy los fanáticos del deporte vasco que acudan a presenciar la función que ofrece el Habana-Madrid en su popular palacete de Belascoaín y Sitios. Y el lleno resultará desbordante, como lo es siempre que se anuncia un menú como el que se ha preparado para esta noche.

Uria y Azpeitia serán los zagueros del match inicial y eso es ya un indicio de que el peloteo será intenso y los tantos se sostendrán mucho dada la intervención frecuente de estos dos grandes pelotaris en el curso de la lucha. Ibarlucea y Salvador resultarán dos grandes auxiliares para los pelotaris españoles.

En el turno intermedio va un partido de altísima factura. Sarmiento y Epifanio, pareja de veteranos curtidos, experimentados, habilísimos muy inteligentes, se enfrentarán con Montes menor y Gayarre, combinación de poder y seguridad, de ataque y defensa, que es una combinación ganadora con frecuencia. La derecha formidable del Guajiríto y la actuación impecable del Tenor en los cuadros graves resultarán poco menos que invencibles, pero ante Sarmiento y Epifanio tendrán que superarse los azules para lograr la victoria. Un combate de muchísimo interés.

A última hora otro match importante. Federico será el auxiliar de Trecet y ello es todo lo que éste necesita para anotarse un triunfo sonado. Sin embargo Bernal y Rementería están en forma extraordinaria y aunque saben estos que tendrán en Federico un rival tremendo, confían en arreglárselas de manera que el ataque caiga sobre Venancio mayormente para descartar a su poderoso contrario.

Una fiesta de grandes vuelos será la de esta noche, presencida por miles de fanáticos, inteligentes del deporte vasco.

PROGRAMA DE ESTA NOCHE
A LAS 8:30

Primer partido a 25 tantos: Ibarlusea y Uria, blancos, contra Salvador y Azpeitia, azules. A sacar los primeros del catorce y los segundos del catorce y medio.

Primera quiniela a 6 tantos: Ibarlucea, Uria, Salvador, Azpetia, Montes menor y Gayarre.

Segundo partido a 30 tantos: Sarmiento y Epifanio, blancos, contra Montes menor y Gayarre, azules. A sacar ambos del catorce y medio.

Segunda quiniela a 6 tantos: Sarmiento, Epifanio, Federico, Trecet, Bernal y Rementería.

Tercer partido a 30 tantos: Federico y Trecet, blancos contra Bernal y Rementería, azules. A sacar los primeros del catorce y los segundos del catorce y medio.

Resultado de la función de anoche

Primer Partido
Ganador: AZULES.

Primera Quiniela
Ganador: ESPARZA.

Segundo Partido
Ganador: BLANCOS.

Segunda Quiniela
Ganador: EPIFANIO.

Tercer Partido
Ganador: AZULES.

GRAN FIESTA DE NATACION DARA EL VIERNES, 3, EL POPULAR INSTITUTO EDISON

Veintidós eventos en que figurarán atletas conocidas por la afición debido a los triunfos que alcanzaran en justas oficiales, integran el programa de natación que será llevado a cabo por el alumnado del Instituto Edison, el próximo viernes tres, en la piscina del Casino Deportivo de la Habana.

Bajo la dirección de Bernardo Bernal, uno de los mejores profesores del sector acuático que actualmente laboran, los muchachos del Edison, se aprestan, no a la conquista de nuevos records, sino a una demostración magnífica de lo que puede ser el deporte en Cuba, cuando se le caloriza en debida forma.

Más de ciento veinte muchachos, acudirán ante el starter para poner a prueba sus habilidades. Ellos son, productos de una cumplida eliminación llevada a efecto, y a la que asistieron más de trescientos ochenta pequeños atletas de uno y otro sexo.

Además de los novatos queanteriormente no han participado en pruebas de esta índole, participarán Emma de Céspedes, Gloria Alvarez, Olga Agüero, Carmen Bergeri, América Guerra, Georgina Rodríguez Hilda Dacosta, Martha Hevia y Lily Tous, que han obtenido hermosos éxitos cuando en representación de su plantel han participado en lides colegiales.

Entre los eventos que integran el programa figuran justas de los tres estilos, libre, espalda y pecho, para menores de 12, 15 y 18 años, así como competencias de libre estilo para menores de diez; relevos medley y libres.

Comenzarán las justas a las cuatro en punto de la tarde siendo propósito de los dirigentes de la Asociación de Padres y familiares de alumnos del Instituto Edison, organizadores del festival acuático, que las mismas se efectúen de acuerdo con el horario confeccionado, sin dilaciones de ninguna especie.

COMIENZAN HOY UNA JUSTA DE AJEDREZ

Hoy, miércoles primero de junio, a las ocho y quince de la noche en los salones de la Asociación Canaria, va a ser inaugurado el Primer Torneo Provincial de Ajedrez de la Habana.

El señor Regueiro, director general de la Junta, cita por este medio a todos los ajedrecistas inscriptos en el Torneo, e invita a la afición cubana al acto de esta noche.

El Torneo Provincial de Ajedrez de la Habana forma parte, con los de Pinar del Río y Santa Clara, de las Eliminaciones Nacionales que se están celebrando para enviar un equipo a la Argentina.

SORTEO DE BENEFICENCIA

FIJO
043

CORRIDOS
030
047

GRAN ENCUENTRO HABRA EL SABADO ENTRE LOS TEAMS DE LAS F. ARMADAS

El campeonato de baseball de la Liga de las Fuerzas Armadas, que se viene desarrollando con éxito extraordinario en el gran Stadium de la Cervecería La Tropical, anuncia para esta semana tres programas que tienen excepcional importancia.

El sábado, en el Stadium Cerveza Tropical, y teniendo, probablemente, un lleno en las tribunas, el equipo de la Marina volverá a enfrentarse con el del Sexto Regimiento pudiendo esperarse entre ambos un choque calientico, sensacional y digno de los players que integran ambos conjuntos. En segundo turno jugará el Séptimo Distrito contra el team del Quinto. En el primero de los dos games debutará el eficiente Joey Olivares, que hará perfecto el infield de la Marina.

Los juegos del domingo, son:

En el Stadium Cerveza Tropical: 3:30 Marina vs. Séptimo.

Y en Matanzas, el team del Sexto, con el del cuarto distrito.

M.E.C.D. 2016

SE REAFIRMA LA CREENCIA DE QUE EXISTE PETROLEO EN ALGUNOS LUGARES DE LA REGION DE VUELTABAJO

(COLUMNA SIETE)

REVISTIO GRAN LUCIMIENTO LA INAUGURACION DE LA GRAN CASA DEL CASINO ESPAÑOL EN EL PUEBLO DE MELENA DEL SUR

(COLUMNA SEIS)

Dos distinguidos maestros públicos de Artemisa fueron condecorados en la festividad del pasado 20 de mayo

Al fin parece que la casa de socorro de esa villa será una realidad. El día 5 de Junio habrá un gran baile en los salones de la Colonia Española. Honrando a dos jóvenes

En la tarde del día 20 de mayo, se celebró en los amplios salones de la sociedad «Luz Caballero», de esta localidad, una simpática y hermosa fiesta, en conmemoración del 36 aniversario de la instauración de la República Cubana; aprovechándose la solemnidad del día, y como premio a la constancia y dedicación de los educadores cubanos, se le impusieron Medalla de Oro a dos distinguidas profesoras de este distrito.

Son ellas las señoras Felicia Martínez y Julia Gómez Rey, queridas y apreciadas profesoras del distrito escolar de Artemisa, que cumplieron veint y cinco años de servivio, a la noble causa del magisterio.

Con asistencia de numeroso público, se dió comienzo al acto con los acordes del Himno Nacional, interpretado de modo magistral por los amigos señores Gustavo Cruz y Alberto López.

Seguidamente le fueron impuestas las Medallas de Oro a las mencionadas profesoras; y después hubo distintos números de canto y piano, interpretado de modo admirable, por los siguientes señores: tenor Rodrigo Rodríguez, Adolfo Meana, Julieta Llorens, Alberto López, Gustavo Cruz, la niña Angelita González, y la señorita Ofelia Ruiz. Diversos números de poesías que interpretaron distinguidas señoritas de esta localidad, entre ellas: Lucrecia Carvajal, Argelia Montalván, y la genial Lulú Sotolongo, también nos deleitó con una espléndida recitación el niño Manuel Hernández.

Además, Miguel A. Ortega y el profesor Guillermo Quintero, nos deleitaron con insuperables interpretaciones al piano.

Distintos oradores explicaron el significado del acto, haciendo mención de la fecha patria y de la condecoración merecida de las profesoras, entre ellos se encontraban: el niño Faustino Suárez, el compañero y director del «República», señor Jenaro Argudín y el doctor Enrique Llanio que cerró el acto. Al final se repartió un exquisito ponche en honor de las condecoradas.

Antes de terminar, felicitamos muy calurosamente a dos estimados profesores de instrucción primaria y excelentes amigos de la cronista y del DIARIO, que hicieron posible, con su entusiasmo y dedicación personal, el éxito de este acto de cultura y superación de nuestra sociedad. Ellos son: los señores Leandro E. Rodríguez y Sergómedo Collazo, que organizaron y llevaron a feliz término esta iniciativa.

Elena Piloña

Esta estimada y buena profesora de instrucción primaria, Directora de la Escuela Primaria Superior de Artemisa, será objeto de un alto y señalado honor, en mérito de sus cincuenta años de dedicación a la enseñanza y de sus innegables dotes de educadora.

El día 5 de junio próximo, será condecorada con Medalla de Oro, correspondiente al premio «José de la Luz y Caballero», que le impondrán distinguidos miembros de la antigua sociedad cubana «Sociedad Económica de Amigos del País», o bien el señor Alcalde Municipal de Artemisa.

Felicitamos a la estimada educadora de Artemisa, y nos felicitamos nosotros por tan merecido como señalado triunfo.

La Casa de Socorro

¡Al fin! Tendrá esta villa la deseada y tan necesaria casa de Socorro. Gracias al entusiasmo siempre manifiesto, del General Rafael Montalvo, que dará de su peculio personal todo lo necesario para la construcción de la casa, y la adquisición del material quirúgico necesario para ella. Y gracias, también, al Concejal del Ayuntamiento, señor Rogelio Ernand Núñez, a cuyas gestiones exclusivamente, se debe la inclusión en presupuesto, previo estudio hecho por él mismo, de las consignaciones necesarias para el personal facultativo, de limpieza, material.

Debemos felicitar tanto al pueblo de Artemisa, único beneficiado con esa casa, como al Concejal Ernand Núñez, que supo darse cuenta y sentir esa necesidad, y que por cubrirla laboró tan tesoneramente.

Baile en la Colonia Española

Para el día cinco de junio, está señalado por la directiva de tan prestigiosa sociedad, un hermoso y lucido baile, que se titulará «Noche de Gloria».

Para esa noche, los salones estarán exquisitamente decorados por artista traídos expresamente con ese objeto.

Será una noche que, a juzgar por los barruntos, quedará indudablemente grabada en la mente de las lindas damitas que a él asistan.

Dos inmejorables orquestas de la capital, amenizarán el acto, y harán las delicias de los bailadores y demás asistentes.

Con este baile dará comienzo la distinguida y exclusiva sociedad española de esta villa, la temporada de verano en sus salones.

Prometemos reseñar con detalles tan esperado acontecimiento social.

En recuerdo de dos caídos

En la tarde del día 24 del mes de mayo, se celebró un acto para rendir tributo de recordación y cariño a dos estimados jóvenes caídos. Ellos son: Eduardo Montalvo y Felipe Velasco. La filial abecedaria de Artemisa, honraron a sus compañeros, en un sencillo acto, en el que hablaron distintos oradores, y fueron depositadas coronas de siempre vivas, en la tumba de los caídos.

Esther Esnard,
Cronista Social del DIARIO

DE LA VIDA NACIONAL

Entregan el premio "Rafael Trejo" al alumno distinguido

Son cincuenta pesos que donó el Gobernador de la Provincia pinareña

PINAR DEL RIO. — Con un brillante acto, digno de la fecha patriótica que se conmemoraba, hubo de celebrarse en la Granja Escuela «Tranquilino Sandalio de Noda» de esta provincia, la entrega del premio «Rafael Trejo», consistente en cincuenta pesos en metálico, donado gentilmente por el Gobernador de esta Provincia Dr. Juan Francisco Argudín, al estudiante más aventajado de dicho plantel durante el curso académico de 1934 al 1935.

El citado premio recayó en el alumno señor Miguel A. Valdivia y Ferrer, quien en la actualidad estudia para Ingeniero Agrónomo en la Universidad Nacional.

Una nutrida concurrencia de ambos sexos asistió al acto, estando presentes además, todos los alumnos y empleados de la Granja Escuela. En la presidencia anotamos el nombre del Dr. Alfredo Roig Junco, Secretario de la Administración Provincial, en representación del señor Gobernador; el Director del Plantel señor Armando Díaz; los Profesores Segundo C. González, Dr. Octavio Montoto y el señor Mateo Fernández.

Pronunciando un breve, pero elocuente discurso, en que habló de la inolvidable significación de la fecha patriótica del 20 de Mayo, abrió el acto el Director del Plantel Sr. Díaz, el que terminó su peroración felicitando efusivamente al joven Valdivia por el honor de que ha sido objeto, así como exhortó a todos los demás alumnos de la Escuela para que siguieran la labor y el ejemplo de su querido ex-compañero.

Después le siguió en el uso de la palabra el Ingeniero Segundo C. González, para darle lectura al acta donde se hacía constar que tras un prolongado y minucioso estudio de todos los expedientes de los alumnos de ese curso académico, resultaba ser el mencionado Miguel A. Valdivia y Ferrer, el que mayor se distinguió durante el mismo, siendo por consiguiente al que el Claustro otorgaba el premio donado por el Gobernador Argudín.

Leyendo un hermoso trabajo del Dr. Santovenia sobre la vida de Tranquilino Sandalio de Noda, terminó su charla el ingeniero González, a quien le siguió en el uso de la palabra y en nombre de sus compañeros, el alumno Félix Robaina.

A nombre del Gobernador Provincial hizo entrega del premio al joven Valdivia el Dr. Roig, quien habló diciendo que en lo sucesivo el doctor Argudín seguirá instituyendo al igual premio para los alumnos de aquel plantel, así como para otros centros culturales de la Provincia.

Con obsequio de un exquisito vino de frutas, fabricado en la propia Granja por alumnos de la misma a la numerosa concurrencia, quedó cerrado el grandioso acto que dice mucho de los buenos deseos de nuestros gobernantes y profesores y alumnos del mencionado plantel «Tranquilino Sandalio de Noda.»

Guillermo Rodríguez,
Corresponsal.

Suntuosa boda celebrada en la Iglesia de San Bosco, en Santiago de Cuba, en la que se unieron con el santo sacramento los distinguidos jóvenes Enoelia Campos Reyes y Angel González Fernández, perteneciente este último a la Federación Católica Cubana

Inaugura Melena del Sur el edificio del Casino Español

El acto revistió gran lucimiento. Hubo luego un baile, muy concurrido

El domingo 22 del actual, tuvo efecto al acto de la inauguración del nuevo edificio construído por la Colonia Española de Melena del Sur. Para celebrar dicho acontecimiento, fué organizado un suntuoso baile, que fué amenizado por las Orquestas «Los Caciques» y el jazz band «Hermanos Montero».

Toda la sociedad melenera se dió cita en los amplios salones sociales, concurrieron también excursionistas de Batabanó, Güines, y San Nicolás. El baile quedó muy lucido, constituyendo un acontecimiento social.

Felicitamos a los organizadores de tan grata fiesta, y a la Directiva del Casino Español.

Peticiones de mano

De tres peticiones de mano, se hace eco hoy en la crónica. La primera, la de la gentil señorita Rosario Hernández, por el joven Tulio M. Gutiérrez. Otra, la de la señorita Mercedes Cañas Brito, profesora de Instrucción Pública, por el apreciado comerciante, señor Laureano García, y la última, la de la bella señorita Alicia Cantón, por el también comerciante, señor Antonio Gachache.

Una boda

Para el día 22 del actual, está señalada una boda que tiene grandes simpatías en esta localidad. Nos referimos a la de los distinguidos jóvenes Fausto Guás yla señorita Adonay Sánchez.

Firmarán el pliego matrimonial como testigos, los señores Luciano Fernández; inspector municipal de Agricultura, y Mario Perets, Jefe de Electricidad del Central Mercedita.

Reciban nuestras felicitaciones los estimados jóvenes.

Enfermas

Aunque algo mejoradas de las dolencias qle les aquejaban, se encuentran las señoras María Olea de Alarcán, y Clara Carrillo de Buria, residentes ambas en el Central Mercedita. Por su restablecimiento hacemos votos.

Muñoz
Corresponsal

REMEDIANAS

Fiesta de niños

El lunes 23 del actual se celebró en la residencia del pundonoroso Capitán del Ejército Constitucional Paulino Escobedo y de su distinguida esposa Aurora Carrodeguas, una alegre fiesta infantil para celebrar el cumpleaños de su hijita Gisela.

Fiesta muy animada en la que se rompió una bonita piñata y los niños pasaron horas muy divertidas.

Se hizo música, se bailó, y fué servido un delicado buffet.

La linda Gisela recibió muchos regalos y pasó su día lleno de satisfacciones y alegrías.

Atendían a los invitados los esposos Aurora Carrodeguas y Paulino Escobedo y con ellos el grupo encantador de sus hijos, la señorita Olga Escobedo, valiosa auxiliar de la cronista, la festejada Gisela y el joven Enriquito Escobedo.

Con ellos las bellas señoritas Amelia Carrodeguas y Gladys Rodríguez y la amable dama María Carrodeguas de Rodríguez.

Por ser fiesta de niños reseñaremos primero sus nombres:

Las lindas niñas Anitoya Alvarez Yolanda García Vicens, América y Leti Rebollar, Nena y Cuqui Quirós, Gladys Suárez, Gloris Pérez, Miriam Valdés Gorgis, Leila Quirós, Cuca, Blanca y Elba Escobedo, Isabelita Espinosa, Enedina Suero, Magali Carrodeguas, Lola París y Olga Barranco.

Los graciosos niños: Marcelito Bilbao, Vidalito y Amauri Valdés Gorgis, Carlitos Fernández, Mario Quirós, Carlos y George Alvarez, Felipito Rodríguez, Ernesto Escobedo, Orlando Medina, Frank Rionda y Othoncito García y Fernández Calienes.

Las jóvenes damas Elvira Morales de Alvarez y Reina Fernández Calienes de García Caturla.

Y las bellas señoritas Alicia García Foyo, Norah Santos, Elida Escobedo y Yiyo Bilbao.

Ya de noche terminó tan alegre fiesta.

Despedida

Después de haber pasado una agradable temporada en esta ciudad ha regresado a la capital de la República donde reside, la bella y distinguida señorita Carolina Jiménez Travieso.

Llegue hasta ella nuestra más cordial despedida.

El escrutinio del domingo 22

El domingo 22 se celebró en los salones del «Casino Español» el escrutinio del Certamen de la Reina de San Juan y sus cuatro Damas de Honor, quedando las candidatas en el orden siguiente:

Felicidad Suero, 20,695 votos; Conchita Carbonell, 16,040; María Luisa Mulkay, 8,3.0; Beba Casanova, 5,740; Cloricia Méndez, 4,660; María Isabel Carrillo, 2,765; Zoila Prieto, 1685; Hortensia Leiva, 1,250 y Elia Cayhuela, 850.

Saludo

Se encuentra pasando una temporada en esta ciudad la bella y simpática señorita Gladys Rodríguez Carrodeguas.

Reciba nuestro más afectuoso saludo.

Laudelina García Caturla
Cronista Social.

Noticiario Social de Guantánamo

Sensibles fallecimientos

Rindió su tributo a la tierra el respetable caballero don Vicente Vivé Salté rodeado del cariño de sus familiares.

Hacemos llegar nuestra condolencia a éstos, especialmente a la señora Elcira Vivé de Villasana y doctor José Villasana Benítez.

También dejó de existir el señor José Mariño Romeu, de familia respetabilísima.

Su esposa, hijos y demás deudos recibieron innumerables testimonios de pésame.

Descansen por siempre en paz los que en vida se llamaron Vicente Vivé Salté y José Mariño Romeu.

Rumbo a Norteamérica

La señora Isabel Salis viuda de Salis, acompañada de su hijo Enrique, partió para Estados Unidos de América, donde fijarán definitivamente su residencia. Enrique hace años que se halla establecido en New York.

A los viajeros se les tributó una cariñosa despedida por parte de familiares y amistades.

Feliz travesía tengan y dicha y salud ininterrumpidamente.

En viaje de negocios

Un amigo tan afectuoso como el señor Jaime Parellada Gallart Ponente de la Sección de Agricultura de la Directiva de la Cámara de Comercio, salió de viaje para la Habana, donde permanecerá por espacio de algunos días.

Asuntos relacionados con sus actividades mercantiles le llevan a la capital de la República.

Que las impresiones que reciba en la gran urbe sean motivo de satisfacción.

Se habla de una excursión

Hace días se viene asegurando que en los primeros días de julio habrá una excursión de guantanameros a la capital de Oriente. Y el tema no perdió actualidad, lo que nos hace presumir que ese propósito tiene visos de realidad.

Según parece, destacados elementos hacen gestiones por ver si es posible llevar a cabo, en liberales condiciones para el pasajero, una excursión par acuando se celebren en la ciudad de Valázquez los tradicionales carnavales.

Se habla de una excursión en proyecto, y cuando el río suena...

Pro Nyldita Crespo George

Continúa el entusiasmo por hacer triunfar en el certamen de un periódico y una emisora de Santiago de Cuba —«Oriente» y la «CMKX»— a la candidata al trono de la Shirley Temple Oriental 1938; Nyldita Crespo George.

Un hermoso obsequio al Instituto

El Magisterio de Guantánamo regaló al Instituto un bello busto, en yeso, del Apóstol Martí, para que sea colocada en el aula magna.

En nombre de todos sus compañeros hizo entrega de busto al estudiantado una comisión formada por las señoras Sara Cabrera viuda de Planes y María Bertrán de Montes de Oca, distinguidas educadoras.

Ese busto había sido regalado al Magisterio por el actual Secretario de Educación, doctor Fernando Sirgo.

Falleció en la Habana

El fallecimiento, en la Habana, de la señorita Dulce María Sopo, hermana de nuestro amigo el doctor Rogelio Sopo Barreto, teniente médico de la Marina de Guerra Constitucional, causó honda pena en Guantánamo, habiendo recibido el buen hermano, infinidad de testimonios de pésame, al que unimos el nuestro.

Descanse en paz la que en vida fué modelo de virtudes: Dulce María Sopo.

Caballero que mejora

De su larga y penosa dolencia está mejarado el digno señor don Aurelio Oslé Correa.;

El médico que le asiste ha dicho que pronto podrá reanudar sus interrumpidas actividades.

Consignamos la noticia de esta mejoría con verdadero gusto.

Enlace en perspectiva

Para el otoño será la boda de una distinguida y apreciada pareja de enamorados: Nellie Taquechel Pérez y Guillermo Bueso Aquilés, acreditado comerciante de esta plaza.

Los preparativos se están haciendo y empieza la vivificante lluvia de las felicitaciones y regalos.

Por la ventura de esta pareja nos anticipamos a formular los mejores votos.

Nueva sala de espectáculos

En la esquina suroeste de las calles Pedro A. Pérez y Emilio Giró será instalado un cine moderno, para brindar las últimas producciones de Cinelandia a precios realmente populares.

José Blanco Latamblé se dispone a emprender ese negocio, que lo será efectivamente, porque el futuro empresario sabe muy bien lo que se trae entre manos.

En dicha esquina, y para tal objeto, se construirá un salón amplio, cómodo y excelentemente ventilado.

Felipe del Prado,
Corresponsal Especial.
Guantánamo, 21 de mayo de 1938.

El centro escolar Varela conmemora una fecha luctuosa

Los profesores y alumnos le rindieron homenaje a Martí, el día 19 en Pedro Betancourt

Los profesores y alumnos del centro escolar «Varela», siempre cumplidores de sus deberes, conmemoraron solemnemente el aniversario de la caída del Apóstol José Martí en Dos Ríos, de acuerdo con el siguiente programa:

1.—A las 8 a. m. (antes del comienzo de clases) izar la bandera a media asta y explicación del motivo, por la señorita Esperanza Rodríguez, directora de la Escuela Intermedia No. 22.

2.—A las 12.30 p. m. (después de terminar las clases) Himno Nacional, ejecutado al piano por la señorita Ofelia Gutiérrez, auxiliar de Kindergarten.

3.—Ofrenda floral ante el busto del Apóstol, por los alumnos del centro escolar.

4.—Discurso alusivo al acto por el señor José R. Amador, director de la escuela No. 1.

5.—«La estrofa inmortal», cantada por los alumnos de la escuela primaria No. 1.

6.—Recitación de poesías por las alumnas de la escuela primaria número 1:

Eralcia Gutiérrez: «Martí», por Jorge Casals.

Consuelo Valdés: «A Martí», por Bonifacio Byrne.

Dinella Sandeli: «La bandera cubana», por Agustín Acosta.

Nereyda Amigó: «Martí», por Bonifacio Byrne.

Librada García: «A la bandera cubana», por N. Mantilla.

7.—«Martí en su propaganda revolucionaria por Centro América. «Los amores de Martí en Guatemala», por la señorita Rosa Villar, maestra de la Escuela Intermedia No. 22.

8.—Recitación de la poesía «La niña de Guatemala» por Olga García, alumna de la Escuela Intermedia No. 22.

9.—Himno a Martí, cantado admirablemente por los alumnos de la Escuela Intermedia No. 22.

10.—«Profecía de Martí», leída por Olga Rodríguez, alumna de la Escuela Intermedia No. 22.

11.—Recitación de poesías por los alumnos de la Escuela Intermedia No. 22 Idalia Lainez

Idalia Lainez: «A Martí», por González Cruz.

Aleida Cárdenas: «Martí», por Ricardo Rodríguez Cáceres.

Francisco Teillagorry: «A Martí, por Abelardo Farrés.

Zuleida Gutiérrez: «José Martí», por Pedro Acosta Manegat.

Esperanza Halem: «En la muerte de Martí», por Enrique Pérez Valencia.

Leonel Silva: «Martí», por Agustín Acosta.

Lázara Acosta: «Martí», por Ramón de Armas.

Caridad Ibáñez: «A Martí», por José M. de Beján.

Zenaida Llaguno: «Martí», por Francisco S. Piedra.

12.—Saludo a la Bandera por los alumnos de ambas escuelas.

Basket en el Stadium Coronel Tarafa

Con gran brillantez se celebró el día 20 de mayo el magnífico juego de basket entre los teams del Tarafa Tennis Club y ex-alumnos de la Escuela Intermedia No. 22, resultando vencedores estos últimos con score de 18 x 28.

Desde muy temprano se vió colmado este magnífico campo de sport por fanáticos de ambos teams, que dieron la nota de alegría en la celebración de la fecha patriótica de la independencia de Cuba.

A continuación, el score:

Tarafa Tennis Club

	Fig.	Fog.	Fc.
Orestes Pumariega	1	1	1
T. Noriega	3	0	0
Luis Collado	4	1	1
Rogelio Matos	0	0	0
H. Dávila	0	0	0
Totales	8	2	2

Escuela Intermedia No. 22

	Fig.	Fog.	Fc.
A. García	1	0	0
P. García	6	0	0
N. García	0	0	0
R. Pumariega	4	0	1
H. Mederos	3	0	1
Totales	14	0	2

T. T. C.	12	6	18
E. I. No. 22	18	10	28

Referee: H. Mederos. Anotador: O. Sieyes. Tiempo: J. Birbau.

Teodoro R. AGOSTINI,
corresponsal.

Con una misa de comunión general se iniciaron en Placetas los festejos por el advenimiento de la República

Se brindaron recitaciones exquisitas y se pronunciaron emotivos disursos. Otras sociedades también festejaron el 12 de Mayo. Los veteranos se unieron a este paisaje

LA IGLESIA CATOLICA

Por la mañana se verificó en nuestro hermoso templo católico una fiesta patriótica-católica para conmemorar el 36 aniversario de la República:

He aquí el programa: A las 7 a. m. Misa de Comunión general. A las 10 a. m. Acto patriótico-católico en el salón parroquial, conforme al programa siguiente: 1—Himno Nacional. 2—Palabras de apertura por el señor José García Cañizares, vicepresidente del Grupo San Antonio de la Juventud Católica Cubana. 3—Número de canto y piano, por las señoritas Purita Roas y Aleida Retana. 4—Poesía «Verbo de Imploración», de Hilarión Cabrisas, declamada por la señorita Dinorah Duarte. 5—Discurso: «Nuestro Pasado y Nuestro Presente», por el secretario de la Unión, señor Reinaldo Duarte. 6—Número de canto y piano, por las señoritas Purita Rojas y Ileida Retana. 7—Poesía «La Plegaria del Autor», de José I. Lasaga, declamada por la señorita María E. Suárez. 8—Discurso: «Patriotismo y Catolicismo», por el presidente de la Unión, señor Mardonio Santiago. 9—Resumen del acto, por el Reverendo Padre Justo Anasagasti. 10—Himno de los Caballeros Católicos.

LOGIAS «IRIS» Y «LAZO DE UNION»

A las dos de la tarde tuvo efecto en el local de la Respetable Logia «Iris» una sesión extraordinaria, celebrada por los jóvenes AJEF (Asociación de Jóvenes Esperanza de la Fraternidad).

En el acto ejecutaron números de canto, piano y violín, los jóvenes AJEFS Incearity y Jover, recitó una poesía el joven Jorge A. Cobas, e hicieron uso de la palabra los señores doctor Serafín López Arango, doctor Benito López Duarte, José A. Cobas Jr., Tomás Hernández y Pérez de la Mesa y Francisco López Castillo, así como el instructor de la logia Lazo de Unión y Venerable de Iris, José A. Cobas Reyes, que hizo el resumen.

RECREO DE ARTESANOS

La prestigiosa sociedad que tan acertadamente dirige el dinámico joven Reinaldo Romero Suárez, celebró una matinee infantil que finalizó cerca de las cinco de la tarde, y por la noche celebró un regio baile que duró hasta horas avanzadas de la noche. En ambas fiestas amenizó el armonioso conjunto matancero de Aniceto Díaz, que estrechó aún más los lazos de afecto y simpatías que cuenta en ésta, por el carácter complaciente de sus profesores.

CENTRO DE VETERANOS

En el local que ocupan los viejos mambises de nuestra gesta heroica, se verificó un acto que tuvo efecto a las ocho de la noche y en el cual hicieron uso de la palabra numerosos libertadores de nuetra guerra de independencia. También se hallaba en el acto el Alcalde Municipal, doctor Isidoro Sánchez Perales, que pronunció un discurso alusivo a tan patriótica y gloriosa fecha.

MUY MEJORADA

Con extraordinaria alegría consignamos la grata noticia que desde la Capital nos viene en relación con la salud de la niña «Cata» Oliva Llaneza, que fué sometida a delicada operación de apendicitis en pasados días.

Encuéntrase tan linda criatura recluida en la prestigiosa clínica habanera del doctor Reyes, en el Vedado.

Quiera el Altísimo que muy pronto la veamos de nuevo con su habitual alegría.

MEJORADO TAMBIEN

El señor Jesús Santander, que sufrió serias lesiones en la explosión ocurrida en pasados días en las cercanías de la ciudad de Ciego de Avila, en ocasión de dirigirse un ómnibus hacia esta ciudad, se encuentra también bastante mejorado.

La residencia del enfermo se ha visto constantemente visitada por numerosas amistades y por los miembros de la Respetable Logia «Iris», de la cual el señor Santander es miembro meritísmo.

SIMPATICA VIAJERA

Se encuentra de visita en la residencia de la familia Fumero, procedente de nuestra capital, la simpática y airosa señorita Aurora Chaviano, que tiene el propósito de disfrutar de una breve temporada por estos lares, donde cuenta con tanta estimación y tanto afecto.

B. Bango Rodríguez,
Corresponsal.

A NUESTROS CORRESPONSALES Y CRONISTAS

A fin de que no sufran demora en su publicación las informaciones que por correo se nos envían del interior de la República, rogamos a nuestros Corresponsales y Cronistas la mayor concisión posible en la redacción de las mismas, suprimiendo la literatura innecesaria. En pocas líneas se pueden dar noticias interesantes.

Las reseñas de actos públicos deberán ser enviadas al periódico inmediatamente después de verificados. De no hacerse así, no se publicarán, ya que el espacio de que disponemos nos es indispensable para asuntos de actualidad.

DE GUANAJAY

Boda notarial

Ante el notario doctor Manuel Sainz Silveria han contraído matrimonio la bella señorita Ofelia Camps y el señor Francisco Medina González, residentes en la Habana.

Fueron testigos el señor Alberto Martínez, Presidente del Consejo Provincial y el señor Enrique Rodríguez.

Todos fuimos obsequiados con rico ponche y exquisitas pastas.

Les deseamos que sean muy felices.

Santa Rita de Casia

En esta festividad ha celebrado su onomástico la gentil y bella dama Rita Caula de Maspule, esposa del estimado doctor Manolo Maspule, director del hospital San Rafael.

Aunque tarde, reciba nuestra felicitación.

Bautizo

En la finca Soroa, (Candelaria) fué bautizada una linda niña a la que le pusieron el nombre de Delfina. Fueron sus padrinos los estimados esposos Pedro Ventura y Carmen Almandoz de Ventura.

Para festejar tan memorable día fueron obsequiados todos los concurrentes con un espléndido almuerzo, donde no faltó el lechón asado, arroz con pollo, láguer y dulce de coco.

Felicidades para todos.

Aguas del Jordán

En la morada de los apreciables esposos Candita Martínez de Márquez y señor Manolo Márquez, fueron bautizados los lindos niños Carlos Alberto y Antonio Herberto, siendo sus padrinos Oscar Díaz Miranda y la simpática damita Bernarda Márquez.

José Reyes Martínez y la bella damita Manuela Piñán.

Felicidades para sus papás y una larga vida para los bebitos.

Una bebita

Que ha venido a alegrar el hogar de los estimados esposos Esteban García y Juana María Martell de García.

Infinitas dichas y veturas para el baby y felicidades a sus papás les deseamos.

Un bebito

Que ha llegado con toda felicidad al hogar de los apreciables esposos Justo del Pozo y Dora Pérez de del Pozo.

Felicitamos a sus papás y deseamos una dichosa vida para el bebito.

Laura García

Simpática damita, que se halla recogida en cama con motivo de encontrarse sufriendo molesta dolencia.

Nos alegramos que pronto se ponga bien.

También los distinguidos esposos Nena Aguilar de Castañeda y Ramón Castañeda sufren la pena de ver enfermito a su adorado bebito.

Nuestros votos por una pronta mejoría.

Guillermo Cayado

Distinguido señor, que después de sufrir una molesta dolencia ha dejado de existir, siendo su muerte muy sentida, ya que por su caballerosidad y hombría de bien, era muy estimado.

Reciban nuestra más sentida condolencia su afligida viuda, sus hermanos y demás familiares.

Manolo Maret

Hijo de los apreciados esposos Teresa Rodríguez de Maret y Baudilio Maret, ha sufrido la fractura de un brazo a causa de una caída.

Que pronto se ponga bien le deseamos. **Rosa Ventura de García.**

Poderosa compañía ha adquirido terrenos en Vueltabajo donde se asegura que hay pozos de petróleo

Las negociaciones se han hecho con la finca «Covadonga», denunciada en Marzo de 1936. Lo que al respecto dijo el Boletín de Agricultura, sobre la búsqueda del combustible

Halagadoras perspectivas ofrece para los vueltabajeros, la noticia de que la poderosa compañía «Yara Naptha Oil co.», acaba de adquirir de su propietario, el señor José Santamarina, Rodríguez, los derechos de explotación de los yacimientos petrolíferos existentes en su finca «Covadonga», del término de San Juan y Martínez, cuyas minas fueron denunciadas en 22 de marzo de 1926, obteniendo título de propiedad, en 13 de mayo de 1927.

La noticia circuló rápidamente por todos los círculos sociales y comerciales de esta capital, y el periodista se apresuró a confirmar su veracidad. El señor Santamarina afirmó categóricamente la certeza de la misma y nos mostró el Boletín de Minas número 13, que se edita por la Secretaría de Agricultura, y del cual para mayor conocimiento de nuestros lectores, copiamos el informe que dice:

«Allá por el mes de agosto de 1926, giramos una visita de inspección a la provincia de Pinar del Río, y tuvimos la oportunidad de visitar y comprobar la existencia de emanaciones naturales de dos pozos, distantes entre sí como de unos cien metros, hallándose orientada la línea de ambos de E. N. E. a S. O. aproximadamente».

«El feliz hallazgo del petróleo, se debe a la necesidad de encontrar agua en el subsuelo, para regar las plantaciones de tabaco, en la finca «Covadonga», del señor Santamarina, en San Jlan y Martínez».

«Parece a primera vista, que el agua y el petróleo, ocupan en el terreno niveles distintos, aunque no muy distantes en altura. El petróleo es de color amarillo claro, semejante al color llamado amarillo de pajuela, perfectamente flúido, y arde con la llama natural del petróleo, conocido vulgarmente, con el nombre de aceite de carbón, una vez que por decantación ha perdido el agua la combinación con que del pozo sale cargado. Estas cualidades hacen que el petróleo que emana de los pozos del señor Santamarina, pueda emplearse directamente en los usos domésticos».

«Son indicios halagadores, por lo cual se hace necesario ahondar un poco más en los pozos abiertos, hasta la capa de arcilla, y ver la estratificación de las formaciones naturales de las mismas».

«Es en suma, el descubrimiento hecho en la finca «Covadonga», uno más en apoyo a nuestra creencia sobre la existencia del petróleo en Cuba».

El señor Santamarina, nos dijo que ingenieros especializados en la materia habían girado una inspección minuciosa en sus pozos, y que salieron con la más optimista impresión acerca de la existencia en grandes cantidades del valioso combustible.

La explotación petrolífera en Pinar del Río, señala una nueva orientación en el futuro cubano, porque pone una nota altamente halagadora en el horizonte económico de nuestra provincia, tan necesitada de nuevas fuentes de riquezas, a fin de evitar la angustiosa situación porque atraviesan los pinareños.

Guillermo Rodríguez
Corresponsal

Notas Sociales de Amarillas

Interesante libro

El distinguido y culto caballero, ingeniero Francisco Ducassi Mendieta, Representante a la Cámara por esta provincia ha tenido la gentileza de enviarme un ejemplar de su obra titulada «El desempleo, problema internacional».

Tan interesante libro, es de valor inapreciable en los momentos actuales.

Por tan galante envío, mis más expresivas gracias.

Angel al cielo

Un lindísimo niñito, el más pequeño de los estimados esposos Anita Veloz y Pancho Mouri, dejó de existir tras una rápida enfermedad, penosa y cruel, que hizo inútiles los solícitos cuidados de esos amantes padres que apelaron a todos los recursos y los titánicos esfuerzos de la ciencia, dignamente representada por los doctores De la Torre, Rojas y García.

Como era un angelito, que plegó sus alas para volver al cielo, sírvale esto de consuelo a sus ofligidos padres, a los que envío mi sentida condolencia.

Bodas de papel

El próximo día tres de junio celebran sus bodas de papel los jóvenes y estimados esposos Josefa Ojito López y Benjamín Cepero.

Un año de dichas y felicidad conyugal que celebrarán en la más dulce intimidad de su hogar.

Lleguen a ellos con tal motivo mis entusiastas parabienes.

Grato saludo

Hemos tenido el gusto de saludar a la distinguida y bondadosa jovencita Olga González que acompañada de su linda hermanita Ondina, nos visitaron el pasado martes, día en que celebró su fiesta onomástica su querida hermana Ofelia, gentil esposa del estimado joven Mario Sánchez.

Mi saludo a las gentiles hermanitas González.

Mejorada

Muy mejorada se encuentra ya la respetable señora Conchita Cepero viuda de Sardiñas, que se encuentra en la capital, donde fué sometida a arriesgada operación quirúrgica.

Ya se encuentra en vías de restablecimiento, lo que gustosa consigno.

Dra. América A. López Calera

DE MANICARAGUA

Baile en el Liceo

Hasta el cronista ha llegado la noticia de que en nuestra prestigiosa sociedad Liceo se efectuó el día 20 de mayo de este año un baile.

Como no pudimos asistir, nos vemos imposibilitados de ofrecer la reseña de la concurrencia.

Fiesta política

Se nos informe que en estos días un grupo de amigos del doctor Octavio Pedraza le ofreció una fiesta política consistente en un suntuoso banquete en el Hotel Comercio de esta localidad.

Fiesta que no reseñamos por no haber sido invitados oportunamente.

Chismecitos

Se van despejando los horizontes amorosos de nuestros chismecitos de la pasada crónica. Una linda trigueña de la calle Real y que por más señas lleva las iniciales M. G., está muy embulladita con cierto joven, compañero en la prensa y que está empleado en una farmacia de la localidad.

Otra que se ve muy a menudo en paseos y bailes es una lindísima rubiecita de cierta calle muy concurrida.

Próximamente daremos sus iniciales...

Bodas

Se habla insistentemente de una boda que tiene todas nuestras simpatías. Se trata de una trigueña bellísima de la calle del Pito, con un joven que ocupa un alto empleo en la casa más importante de la localidad en el giro tabacalero.

Ya están dando los primeros pasos para este trascendental acto.

Reseñaremos gustosísimos esa boda, por tratarse de jóvenes distinguidos a los que nos ligan lazos de verdadera amistad.

—Dentro de poco se efectuará el enlace de una parejita ideal: él reside en la calle Real y ella en la de Flor Crombet.

De amor

Una señorita muy bella, perteneciente a una antigua familia de esta villa, Carmela León, ha logrado conquistar el amor de un distinguido joven de la sociedad de Guayos, Lauro Ferrer, a quien se le ve muy animado con su Dulcinea.

Que pronto sea la boda anunciada son los deseos del cronista, que mucho los aprecia.

—La simpática señorita J. R., de la calle de Quintín Banderas, tiene rendido a un joven extranjero del comercio, que por más señas es viudo. ¿Adivinan?

Atención policíaca

No cayó en «saco roto» nuestra noticia de días pasados en este periódico: la queja sobre los chiquillos malcriados de la calle del Pito.

Hemos visto a los activos miembros de la Policía y al sargento dar vueltas por el lugar, habiendo descansado algo los vecinos de las griterías y frases soeces.

Nuestra felicitación a los guardadores del orden.

La columna del parque

Hace cerca de dos años que está en el suelo y nadie la levanta ¿Qué pasa con ella; ¿Pesa mucho?

No, es que a pesar de ser muy grande y resultar un gran estorbo en nuestro único paseo no la quieren ver los que más debían verla.

En otra oportunidad hablaremos de esta ya famosa columna, que va resultando tan popular como la de Hércules.

La banda de música

Según se nos dice, los músicos de la banda local están atravesando una situación precaria, careciendo de ropas con que presentarse en público, de atriles y hasta de papeles para tocar.

Parece mentira que esto suceda en Manicaragua, pueblo altruista y democrtico que gusta elevar su prestigio al grado más alto de la cultura.

Llamamos la atención a quien corresponda en la seguridad de que sabrá ponérsele remedio al mal.

Antonio de JESUS.

DON MARCELINO OPERADO EN «LA COVADONGA»

Desde hace varios días se encuentra recluído en la Casa de Salud del Centro Asturiano «Nuestra Señora de Covadonga», sufriendo una dolencia de los ojos, nuestro querido amigo y compañero Don Marcelino Suárez, Decano de los Corresponsales del DIARIO DE LA MARINA, residente en Güines, y uno de los más destacados elementos de la colonia asturiana de Cuba.

El pasado sábado Don Marcelino fué sometido a una arriesgada operación quirúrgica, de la cual se encontraba ayer en vías de franca mejoría y curación.

Mucho nos alegramos del pronto restablecimiento de persona tan querida en esta casa como Don Marcelino Suárez, que fuera uno de los más devotos amigos de nuestro inolvidable Don Nicolás Rivero y Muñiz y que ahora ostenta el decanato de los representantes del DIARIO DE LA MARINA en provincias.

DE PLACETAS

El propio domingo 29, nuestra prestigiosa institución local «El Liceo» ofrecerá un baile de reglamento cuyo programa musical estará a cargo del armonioso conjunto de Benitico de Armas.

Dado que ese día Placetas tendrá un día extraordinariamente animado y será objeto de la gran concentración odfélica, el baile referido dejará grato recuerdo en los anales le Liceo.

Nota de duelo

En días pasados falleció repentinamente, la distinguida señora Anita Muñoz de Díaz, a cuyo calor creció una familia que tiene todos los afectos de los placeteños.

Su sepelio constituyó una sentida manifestación de duelo.

Para su atribulado esposo, para sus inconsolables hijos y para sus demás familiares, nuestro más sentido pésame.

Bernardino Banga Rodríguez

M.E.C.D. 2016

SE VOLCO UNA CACHUCHA EN EL RIO ORTIGOSA, EN GUANAJAY, Y PERECE UNO DE SUS TRES TRIPULANTES

(COLUMNA UNO)

FUERON REDUCIDOS A LA OBEDIENCIA VEINTICINCO ASIATICOS QUE SE AMOTINARON EN CAYO DUAN, TRATANDO DE FUGARSE

(COLUMNA SEIS)

ARRESTO LA GUARDIA RURAL A UN RATERO QUE LESIONO A UN VIGILANTE Y ESCAPO DESPUES

Sorprendido un fumadero de opio en un tren de lavado. Fué condenado un apuntador a $31. Campesinos de P. Betancourt piden semillas para sembrar. Quemadas 30,000 arrobas de caña

PINAR DEL RIO

CONDENADO POR EL JUEZ CORRECCIONAL

ARTEMISA, mayo 31. DIARIO. Habana.—Miguel Valdés, conocido por «Palango» establecido en el giro de café en esta localidad, fué condenado por el juez correccional doctor Armenteros, a 31 días de arresto, y decomiso de 405 pesos, 81 centavos por infracción de la Ley de Lotería.

AHOGADO AL VOLCARSE UNA «CACHUCHA»

PINAR DEL RIO, mayo 31. DIARIO. Habana.—En el río Ortigosa, barrio de San Diego de Núñez en Guanajay, se ahogó Manuel Seco, al volcarse una «cachucha» en la que iba acompañado de Lorenzo Rodríguez y Antonio García, ocurriendo el accidente por el excesivo peso acumulado en la pequeña embarcción.

—En la finca Ramos, del término de Cabañas, se quemaron sesenta mil arrobas de caña parada, desconociéndose el origen del incendio.

—En la finca San Ignacio, del citado término de Cabañas, puso fin a su vida ahorcándose, el vecino Pedro López, por estar aburrido de la vida.—**Guillermo Rodríguez**, corresponsal.

INTERES POR PRESENCIAR EL JUICIO ORAL CONTRA JUANITO MONTES JUNCO

PINAR DEL RIO, mayo 31. DIARIO. Habana.—Pletórico de interés seguía en las primeras horas de ayer el juicio oral contra Juanito Montes, acusado por la muerte del ex representante señor Heliodoro Gil.

La sala estaba repleta de público, en el que predominaban las mujeres. En ninguna otra ocasión se ha visto tan nutrido auditorio, lo que demuestra el interés que ha despertado esta causa.

La sesión de anoche estuvo consagrada a los informes de las partes; terminó en las primeras horas de la madrugada de hoy.

El Fiscal, después de un informe de dos horas, modificó sus conclusiones provisionales en el sentido de que se trataba de un delito de homicidio, apreciando a Montes las atenuantes de arrebato y obcecación.

Hizo una amplia disección del proceso, señalando todos los puntos en que podía basar sus informes, señalando como, poco a poco, causas especiales que llevaron al joven Montes a armar su mano y a matar a Heliodoro Gil, tratando de este modo de evitar que sus padres y sus demás familiares se vieran en la miseria.

Después informó la acusación particular, representada por el letrado Gerardo de Villiers, que elevó a definitivas sus conclusiones provisionales y pidiendo para el acusado la pena de muerte.

El último en informar fué el defensor, doctor Mario Díaz Cruz, el cual hizo una verdadera pieza jurídica, relatando las causas y los hechos que de un modo fatal llevaron a Juan Montes a cometer el delito.

Señaló cómo se debían admitir varias atenuantes en su favor; se extendió en consideraciones de derecho penal, sentencias importantes del Tribunal Supremo, y finalizó pidiendo una sentencia absolutoria para su patrocinado.

El juicio quedó concluso para sentencia, esperándose que sea conocido en la mañana de hoy.— **Guillermo Rodríguez**, corresponsal.

PRO PLAYA LAS CANAS

PINAR DEL RIO, mayo 31. DIARIO. Habana.—Esta mañana y bajo la presidencia del actual Jefe del Octavo Regimiento «Rius Rivera» Comandante Gabriel Foya y Arceo, se reunieron los distinguidos comerciantes señores Luis Vega, Bernardo Ortiz, Juan Montes, Fortunato Ferro, José Rodríguez, Silvestre Jacinto, Samuel Danón, Francisco Canosa, José Antonio Capó, Marcelo Maguregui, Armando Aguilar, Francisco Pereira, Emilio Sabat, José García Arrastía, Pedro Junco, Luis Quintero en representación de Hernández y Hno.; Ramón Campa, Francisco Junco y otros, con el fin de tomar importantes acuerdos relacionados con el auge de la nueva playa «Las Canas», única y más cercana salida que tiene Pinar del Río hacia el mar.

El comandante Foya expuso a los presentes el objetivo del acto y habló de la importancia de dicha playa, por cuanto era imprescindible que los pinareños tuvieran un lugar cercano y accesible donde pasar unas horas de solaz y esparcimiento durante la temporada de verano que tan cruelmente nos castiga cada año.

Habló de la necesidad de reparar la carretera que nos une con el vecino puerto de La Coloma y pidió la cooperación de todos para llegar a ese fin, prometiendo prestar su generoso concurso en todo lo que fuera posible, pues expuso el comandante Foya que deseaba continuar la obra de altos beneficios para la región vueltabajera de su querido amigo y compañero el teniente coronel Manuel Benítez Valdés, que acaba de ser trasladado al mando del Regimiento No. 5 «Martí», de la Habana, desde donde, podía asegurar, seguiría prestándonos su calor y mejores deseos.

Entre los importantes acuerdos allí tomados, está el ofrecimiento que hicieron esos comerciantes de dedicar ciertos días de la semana actual y las sucesivas, para trasladar completamente gratis la piedra de la carretera de Luis Lazo para la de La Coloma, de acuerdo con la autorización de la Secretaría de Obras Públicas.

Se terminó acordando laborar intensamente cerca del presidente de la República; del Jefe del Ejército; del propio teniente coronl Benítez, y de todas las autoridades nacionales, a fin de obtener un crédito suficiente con que poder realizar el bacheo y reparación de esa importante carretera que une a la capital pinareña con el mar.—**Guillermo Rodríguez**, corresponsal.

NUEVOS MAESTROS

PINAR DEL RIO, mayo 31. DIARIO. Habana.—Numerosos maestros públicos acaban de graduarse en la Escuela Normal de esta Provincia y el próximo mes habrán de terminar sus estudios otros tantos.

Los que ya han logrado el título de educadores públicos son los siguientes: Bertha García Carrete Galán, Olga del Castillo Montenegro, Martina Catalina López Buergo, Isolina Eugenia Figarol Febrier, Dominga Oria, Aureliana Martínez García, Hilda Rosa Buliés Hernández, Amalia Luisa Fermina Delgado Domínguez, Clara Amalia Pérez Rivero, Vicenta Emérita García, Juan Ondina Labrador Morales, Antonia Justa García, Lidia María del Rosario González Quintáns, Yelina Buliés Hernández, Anicia Sabina Salgas Rodríguez, Analina Montes Junco, Yolanda Herminia Carbó González, Ulpiana Antonia Cao Azcuy, Isabel Luisa Valdés Pérez, Juana América Silvina Ganges Miers, Lucrecia Cánovas Alvarez, Vicia Rosa Suárez Ramírez, María Teresa de la Puente Roig, Emiliano Melanio Cofiño Bellón, Celestino Medina Rovira, Ana Silvia Blanes Suárez, Adela Margarita Pino Suárez, Miguelina Gudelia García Prieto, Ernestina Luisa Díaz del Castillo, Emérita María Segredo Carreño, y María Teresa Formet Fernández.—**Guillermo Rodríguez**, corresponsal.

LA HABANA

UNA ASAMBLEA OBRERA HOY EN EL RINCON

SANTIAGO DE LAS VEGAS, mayo 31. DIARIO. Habana.—La alcaldía municipal concedió permiso al señor Antonio Ruiz, delegado obrero de la empresa de Omnibus Aliados, para celebrar una Asamblea en la noche de hoy martes, en el Liceo de Rincón.

—Según datos suministrados por el Departamento de Demografía de la Jefatura Local de Sanidad de esta ciudad, el estado de enfermedades trasmisibles del término en el día de hoy es como sigue: Lepra 316 casos, tuberculosis 182, tifoidea 1, varicelas 4, paludismo 5 y sarampión 2.

Nota:—Los casos de lepra, corresponden al Hospital de «San Lázaro», en Rincón.

COBRAN LOS EMPLEADOS MUNICIPALES

SANTIAGO DE LAS VEGAS, mayo 31. DIARIO. Habana.—Gran movimiento se notó ayer lunes, en el Ayuntamiento, con motivo de haberse efectuado el pago de sus haberes del mes de mayo, a todos los empleados municipales.

Dicho pago, desde que se encuentra al frente de la alcaldía nuestro querido amigo doctor Antonio Ramírez Gutiérrez, se encuentran al día. El dinero para el pago a la Policía Nacional de esta Sección se sitúa siempre, por orden del alcalde, el da 23 de cada mes, esto es, antes de la fecha ordenada por la ley.—**Manuel Perera**, corresponsal.

MATANZAS

UN INCENDIO INTENCIONAL SE EXTIENDE A VARIAS FINCAS

MATANZAS, mayo 31. DIARIO. Habana.—Ante el Jefe del Puesto Militar de Cantel, denunció el vecino Nicolás Lima Sablón que en la finca Hatico se produjo un incendio, propagándose a los campos de la finca La Luz, y a Paso Seco, del barrio de Camarioca. Se señala como autor del incendio a Amparo González Alemán. No pueden calcularse las pérdidas sufridas.

ROBOS DE PAÑOS DE FIELTRO EN UN CENTRAL

En el Central Carolina, propiedad de la compañía del mismo nombre, han sido sustraídos 250 paños de fieltro, valuados en $250.00.

Tanto en este caso, como en el anterior del incendio, la Guardia Rural ha comenzado activas investigaciones.—**Lovio**, corresponsal.

UN CAMION ARRANCO UNA COLUMNA DEL PORTAL DE UN ESTABLECIMINTO

COLON, mayo 31. DIARIO. Habana.—En la esquina formada por las calles de Martí y Carretera Central ocurrió esta mañana un accidente espectacular, que pudo ocasionar muchas víctimas.

Un Omnibus Aliado, tratando de evitar un choque con un camión expreso, que iba por la calle de Martí a bastante velocidad, se subió a la acera, derribó un árbol y se llevó de encuentro un horcón de un establecimiento de víveres, el cual corrió serio peligro de derrumbarse.

El camión iba guiado por Gumersindo López Leyva y el ómnibus por Adalberto Díaz Vega. Ambos han sido detenidos. El ómnibus sufrió serios desperfectos.

No hubo que lamentar ninguna desgracia a pesar de que el ómnibus iba repleto de pasaje. Este sufrió un buen susto.

El lugar en donde ocurrió este suceso es muy peligroso por el exceso de vehículos que cruzan por allí y también porque no tiene la amplitud suficiente.—**Reinaldo Yera**, corresponsal.

PIDEN EL ENVIO DE SEMILLAS LOS COLONOS

PEDRO BETANCOURT, mayo 31. DIARIO. Habana.—Los colonos de ésta ruegan se interese por medio de estas columnas del Secretario de Agricultura, el envío inmediato de semillas de maní, arroz y maíz, para las siembras, pues tienen terrenos preparados y llueve abundantemente, sin poder utilizar el beneficio de la lluvia por la falta de las semillas prometidas por la Secretaría, siendo estos frutos la única esperanza de mejoramiento, para la difícil situación de esta zona.—**Corresponsal.**

SANTA CLARA

DETENIDO EL AUTOR DEL ROBO DE UN CERDO

JATIBONICO, mayo 31. DIARIO. Habana.—Esta mañana a las diez fué arrestado Celio Rodríguez López, al que perseguía la guardia rural desde ayer a causa de haberse robado un cerdo de 200 libras y haber causado heridas graves al policía Clavelo, que lo detuvo.

Ayer, como a las ocho de la mañana, se recibió la noticia de que un individuo desconocido se había llevado un cerdo en una finca cercana al central «Algodones», por lo que salieron en su busca el cabo Ramírez y el policía Clavelo.

Horas más tarde lograron darle alcance cerca de la carretera de Cienfuegos, deteniéndolo.

El preso pidió a sus custodios que le permitieran beber agua, por lo que el vigilante Clavelo lo acompañó hasta la finca «San Cayetano», residencia de la señora Rosa Mena. Mientras bebía agua y en un descuido del policía, le dió un golpe contundente en la cara con un cuerpo duro, derribándolo sin conocimiento, herido de gravedad.

En el acto se dió a la fuga, internándose por la maleza. La señora Mena logró que volviera en sí el policía, el cual, para llamar la atención de su compañero, hizo varios disparos al aire, logrando atraer su atención.

También él se puso en su seguimiento; más como la hemorragia era muy intensa hubo que traerlo a Jatibonico donde se le hizo la primera cura, siendo trasladado después a Camagüey por su estado de gravedad.

Circulada la noticia a todos los puestos militares, esta mañana fué arrestado de nuevo Celio por los soldados de la guardia rural de Majagua, Reinaldo Hernández y Tomás Gómez Martínez.—**Armando Elías**, corresponsal.

SORPRESA DE UN FUMADERO DE OPIO

SANCTI SPIRITUS, mayo 31. DIARIO. Habana.—Cumpliendo órdenes superiores, el cabo del Ejército Felino Valdivia, con los soldados José M. Raimundo y Pedro J. González, del Escuadrón 11, sorprendieron esta mañana un fumadero de opio, en el tren de lavado sito en la calle Maceo, No. 6, de la propiedad de Miguel Cheng, deteniendo a los asiáticos Ramón Cheo, E. Wong, José Chong, Huan Tino, Andrés Lee, José Cheng, Miguel Cheng y a José Leyva, ocupando productos y utensilios. Conducidos a la Jefatura de Policía, ingresaron en el vivac a disposición del Juzgado.—**Serra Carbonell**, corresponsal.

FELICITACION A NUESTRO COLEGA «AVANCE»

CRUCES, mayo 31. DIARIO. Habana.—Distintos lectores y detallistas de esta localidad se acercaron a esta corresponsalía, para hacer llegar su felicitación a «Avance» y a su director, por los editoriales de ayer, sobre el problema del café. El de clase más inferior se vende a 22 centavos la libra, sin que hasta el presente haya intervenido la Secretaría de Comercio.—**Corresponsal.**

CAMAGUEY

LIBERTADOS SUPUESTOS COMPLICES DE UN SECUESTRO

CAMAGUEY, mayo 31. DIARIO. Habana.—A petición de su abogado defensor, fueron puestos en libertad Brunedo Ismael Torres y Antonio Cervantes Leyva, a quienes se acusaba de complicidad en la muerte del vigilante Planas, hecho ocurrido hace varios meses, en los momentos que sorprendió un juego ilícito. Continúa preso José Misa, a quien se considera autor de la muerte de dicho vigilante, pidiendo el Fiscal 17 años de prisión para ese acusado.

MATERIALES PARA COMBATIR EPIDEMIAS

La Jefatura local de Sanidad ha pedido a la Secretaría del ramo el envío urgente de vacunas y de petróleo para combatir epidemias. Es necesario que la Sanidad atienda a Camagüey.

SUFRIO QUEMADURAS FABRICANDO JABON

Fué asistido en el centro de socorro de esta ciudad el señor José Ríos Llargue, que sufrió quemaduras por todo el cuerpo al abrir la llave de una máquina de fabricar jabón, mientras trabajaba.—**Hernández**, corresponsal.

ORIENTE

ESTABLECEN LA JORNADA UNICA EN UNA INDUSTRIA

SANTIAGO DE CUBA, mayo 31. DIARIO. Habana.—La Compañía Bacardí establecerá desde mañana la jornada única desde las siete de la mañana a las doce del día en vista del calor sofocante que hace.

CHINOS AMOTINADOS

En el Departamento de Inmigración de Cayo Duan se amotinaron 25 asiáticos pertenecientes a la dotación del vapor inglés «Bengoman».

Habían sido llevados a ese lugar mientras era fumigado el buque.

Los chinos quisieron trasladarse a tierra, a lo que se opusieron las autoridades marítimas, siendo reducidos al fin a la obediencia por la policía y los marinos. **Alberto García.**

DICE NO SABER QUIEN LA AGREDIO

SANTIAGO DE CUBA, mayo 31. DIARIO. Habana.—Esta tarde ha sido asistida por el doctor Guzmán, en emergencia, Digna Jardines, vecina de Corona baja número 8, de varias heridas diseminadas por el cuerpo. La agresión está rodeada de misterio; sólo se ha podido saber que Digna dijo en los primeros momentos que no sabía quién fué el agresor; pero se rumora que el autor fué Julio Palacio, vecino de San Mateo alta 15.

CONDENADA A MUERTE

La Sección Tercera de la Audiencia ha condenado, por segunda vez, a la pena de muerte, a Blasa Torres, como autora de la muerte de su hijo recién nacido en el hospital civil, al que estranguló por sus propias manos. Esta segunda pena se motivó por haber anulado el Tribunal Supremo el juicio oral celebrado en este proceso, por quebrantamiento, celebrándose un segundo juicio con el resultado expuesto.

SE SUICIDO CON OXICIANURO

Ha fallecido en el hospital civil la joven de Palma Soriano Esperanza Saulari Valdés, de 18 años, la cual ingirió cinco pastillas de oxicianuro. Dejó un papel escrito en el que expone que caso de no morir volvería a atentar contra su vida.—**García**, corresponsal.

LA LLUVIA EN LA REPUBLICA

Según el parte diario que nos remite el señor Pedro Pablo Torres, Jefe del Centro de Telégrafos de la Secretaría de Comunicaciones, en las veinticuatro horas vencidas a mediodía de ayer, ha llovido en los siguientes términos municipales: toda la provincia de Pinar del Río, la de la Habana y Matanzas, Cascajal, Narcisa, Caibarién, Vega Alta, Salamanca, Carmita, Placetas, Sagua la Grande, Isabela de Sagua, Quemado de Güines, Rodrigo, Esperanza, San Diego del Valle, Cifuentes, C. de Sagua, Mata, Santa Clara, Remedios, Yaguajay, Vueltas, Mordazo, Santo Domingo, Unidad, Condado, Jorabada, Perseverancia, Guáimaro, Martí Central Senado, Lugareño, Minas, Jaronú, Falla, Punta Alegre, P. de San Juan, Florida, Najasa, Sibanicú, Sola, La Gloria, Central Agramonte, Camagüey, Banes, Caney, Cayo Mambí, Sagua de Tánamo, Guantánamo, Jamaica, Caimanera, Almeida. En los demás lugares de la República no llovió.

El Coronel Manuel Benítez, Jefe del Quinto Distrito Militar inspeccionó las fuerzas policíacas de Marianao

El Alcalde Pedro Acosta anuncia que pondrá coto a los radios escandalosos que molestan al vecindario durante la madrugada. Casas embargadas de contribuyentes morosos

MARIANAO, mayo 31.1 DIARIO. Habana.—En las primeras horas de la mañana de ayer se personó en la Jefatura de la Policía de Marianao el coronel Manuel Benítez, jefe del regimiento número 5, haciendo una inspección a las fuerzas de policía de este término, que están al mando del comandante Julio Prats. El coronel Benítez dirigió la palabra a las fuerzas.

Robo

Denunció José Godefol, de 17 años, vecino de Avenida de Mendoza (sin número), que le hurtaron ropas y objetos por valor de 35 pesos. La policía investiga este hecho para detener a los autores.

Asiático vicioso

Luis Wong, de 45 años de edad, sin domicilio, se presentó ante el sargento García, en la estación de Policía, manifestándole que se sentía muy mal de salud por el uso continuado de las drogas, por lo que solicitó se le internara en el Mariel para obtener su curación. Reconocido en el centro de socorro se comprobó que era vicioso, ordenándose su traslado al lazareto del Mariel.

Desapareció un menor

César Lemus, vecino de Torrecilla 11, denunció a las autoridades que su hija Raúl Lemus Jerez, de 15 años y del mismo domicilio, desde hace días ha desaparecido de la casa, estimando le haya ocurrido alguna desgracia.

Continúan los embargos

Ayer fueron embargadas por adeudos en las contribuciones municipales, las casas de Manuel González, Eusebio Piquero, Julio Santeiro Núñez, Eduardo Jiménez, Enrique Valdés Montalvo, Andrés Febles Martínez, José Luis Reyes, Antonio González Fernández y Antonio Chapottin.

Residentes de la calle 3, entre 10 y 12, en el reparto La Sierra, se han quejado a las autoridades de que hay dos vecinos, extranjeros por cierto, que mantienen el radio a todo volumen a deshoras de la noche.

La policía investiga la denuncia. **A. Martínez**, corresponsal.

Suscríbase al DIARIO DE LA MARINA por los teléfonos M-7911, M-7912 y M-7913, y por medio de sus agentes en todo el territorio nacional

CRUCIGRAMAS

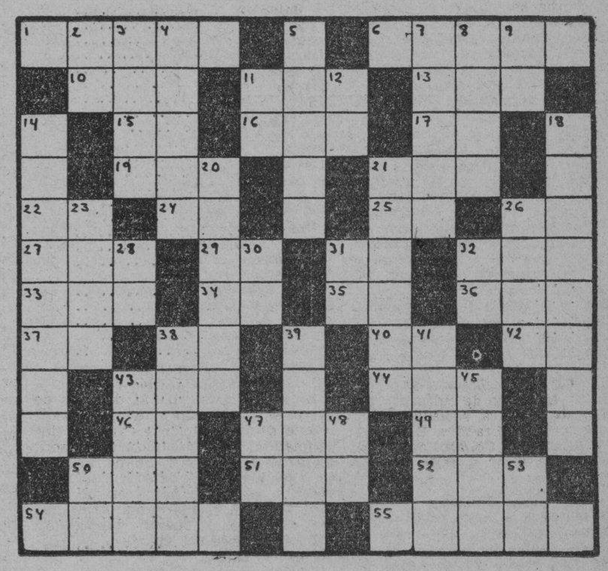

HORIZONTALES

1—Temperatura.
6—Punto cardinal.
10—Preposición.
11—Perro.
13—Devoto, piadoso.
15—Sílaba que repetida resulta un apodo familiar.
16—Puerto del Perú.
17—Moneda de cobre de los romanos.
19—Río de Italia.
21—Prominencia que forma la superficie del agua agitada.
22—Símbolo del Radio.
24—Pronombre.
25—Voz que se usa repetida para arrullar a los niños.
26—Sílaba que repetida resulta un apodo familiar.
27—Escritor uruguayo, autor de «El carácter argentino».
29—Contracción.
31—Interjección.
32—Hijo de Noé.
33—Género de insectos.
34—Nota musical.
35—Sociedad Anónima.
36—Tiempo del verbo arar.
37—Dios del Sol.
38—Cierta hiedra de la China.
41—Sílaba que repetida resulta el nombre que se le da a un niño pequeñito.
42—Preposición inseparable.
43—Número.
44—Animal plantígrado.
46—Antigua ciudad de la Caldea.
47—Río de Rusia.
49—Pronombre.
50—Epoca.
51—Isla del Mar Egeo, una de las Espórades.
52—Piadosa.
54—Manjar muy usado en México.
55—Alabado.

VERTICALES

2—Associated Press.
3—Elevación del terreno.
4—Rezado.
5—Sobrenombre de Minerva.
7—Piedra preciosa.
8—Movimiento de la boca y rostro que demuestra alegría.
9—Interjección.
11—Número romano.
12—Negación.
14—Rumiante muy apreciado por su lana (pl.)
18—Paseo con álamos.
20—Cocinados.
21—Golfo del Mar Egeo en la costa de Grecia.
23—Nombre femenino.
26—Fruta.
28—Símbolo del Sodio.
30—Artículo.
31—United States.
32—Sociedad Anónima.
38—Perteneciente al coro.
39—Río de la América del Norte.
41—Creador del género llamado fábula.
43—Fuerte.
45—Continente.
47—Especie de flecha que usaban los antiguos turcos.
48—Naipe.
50—Y o e (antiguo).
53—Preposición inseparable.

A. L. G.

Solución al Crucigrama anterior

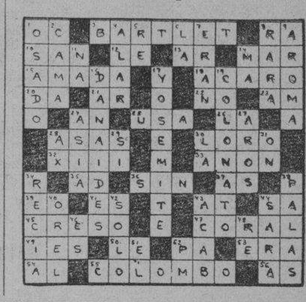

LA PATRULLA POLICIACA

TITINA LA MECANOGRAFA

EL PATO PASCUAL

EL PROFESOR NIMBUS

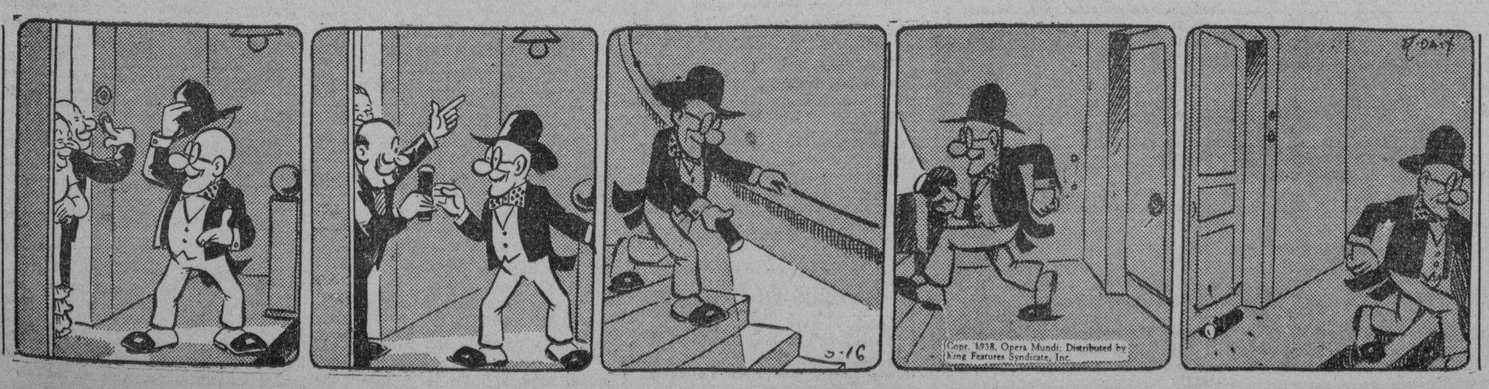

Condecorada en un acto público por el Alcalde, la maestra

La entrega del premio se realizó en los salones del Ayuntamiento de esa villa

En la tarde del viernes 20 del actual fueron condecoradas en el Ayuntamiento de esta villa, las cultas profesoras de Educación Pública, señoras María Cristina Muñoz Sánchez y María Eloísa Puente Rodríguez, por haber cumplido 25 años consagrados al Magisterio.

Fué un acto sencillo y patriótico.

El doctor Francisco Rodríguez Contreras les hizo entrega de los diplomas y la señorita Carmela Mantecón les impuso las medallas.

En breves palabras el doctor Rodríguez hizo resaltar los méritos de estas dignas educadoras, que por su amor a la escuela siempre han obtenido el beneplácito de sus superiores.

Nos complacemos uniendo nuestra modesta felicitación a las muchas que han recibido las señoras Muñoz e Puente.

EL PAN DE LOS ANGELES

En nuestra Iglesia Parroquial recibió por primera vez a Jesús Sacramentado el pasado domingo 22, de manos de Monseñor Reigadas, la monísima y simpática niña Elenita Alvarez Becerra.

Muy linda lucía Elenita con su albo traje.

¡Felicidades!

BODAS DE MARFIL

Una fecha marcada.

Para un joven matrimonio.

Fué la del domingo 22, para nuestro querido amigo señor Diego Ramírez y su distinguida esposa señora Lola Díaz de Ramírez.

Celebraron ese día que pasaron colmados de felicidad sus bodas de marfil, catorce años de casados.

Tardía es nuestra felicitación.

Pero muy afectuosa.

CHITO LOPEZ Y RODRIGUEZ SAN PEDRO

El día 25 cumplió dos años de edad el gracioso niño Chito, hijo adorado del honorable señor secretario de Agricultura doctor Amadeo López Castro y su interesante y bella esposa, señora Coralí Rodríguez San Pedro de López Castro.

Colmado de juguetes y felicitaciones se vió en ese día este encanto de chiquillo, que es la alegría de ese venturoso hogar, en unión de su monísima hermanita Coralina.

OPERADOS

En la clínica Núñez Bustamante de La Habana, fué sometido a la operación de las amígdalas, el simpático niño Oscarito, hijo amantísimo de los distinguidos esposos Raquel Montoto de Sánchez Parodi y doctor Ramón Sánchez Parodi.

Completamente restablecido se halla tan gracioso niño.

De lo mucho que nos alegramos.

También fué operado de apendicitis, en días pasados, en la quinta distinguido amigo nuestro, señor Covadonga de la capital habanera, el Agustín Cruz Vázquez.

Igualmente fué sometido a una operación en el Instituto Clínico de La Habana, el distinguido joven José Antonio Varona Alonso.

Por el absoluto restablecimiento de tan estimados pacientes hacemos sinceros votos.

DESIGNACION MERECIDA

Por resolución del señor Secretario de Hacienda ha sido nombrado recientemente inspector del Uno y Medio por Ciento, el distinguido amigo José Zabala Obregón, caballero que goza de gran estimación en el seno de nuestra sociedad.

Exitos mil le deseamos.

En su nuevo cargo.

ENFERMA

La distinguida señora Isabel Millares de Rodríguez se halla guardando cama desde hace algunos días.

Deseándole un rápido restablecimiento.

ANGEL AL CIELO

Los apreciables esposos Mercedes Pinelo de Mas y César Mas, pasan por la pena de haber perdido a su pequeño hijito Juan José.

Nos unimos a su justo dolor.

EXAMENES

En los exámenes finales celebrados en la Escuela Normal de Pinar del Río, han obtenido muy buenas notas las alumnas Hena Rodríguez San Pedro, Julieta Alvarez, Ana Rosa González, Lily Gutiérrez, Concha López, Carmen Fernández, Lucía Lugo, Rosa Cruz, Ana Dolores Heria, Yoya y Maruca Henríquez, Basilisa Mantecón, Margot Rueda y Blanca López.

Para todas nuestra felicitación.

EL CORONEL MANOLO BENITEZ

En la casa Ayuntamiento de esta villa se reunieron el Alcalde Municipal, representantes de las entidades locales, prensa y comerciantes, acordándose dirigirse al jefe del Ejército Constitucional, coronel Fulgencio Batista, solicitando se restituya al mando del Octavo Distrito Militar al coronel Manuel Benítez Valdés, cuyo traslado ha causado profunda pena.

Los grandes merecimientos del coronel Benítez, que tanto se interesa por todos los asuntos de su provincia, lo hacen acreedor al cariño de sus conterráneos.

Este cronista eleva también su ruego en ese sentido.

LA VOSITA DEL SECRETARIO DE AGRICULTURA

De paso para San Juan y Martínez, se detuvo en esta villa, el domingo 22, unos instantes, el secretario de Agricultura doctor Amadeo López Castro, acompañado del secretario de Obras Públicas, ingeniero Ruiz William; Ramiro Fernández, ingeniero jefe de Obras Públicas de Pinar del Río; Julián P. Ramos, inspector de Carreteras; José A. Lago, geólogo experto; Alfonso Colorio, Miguel Angel Lorenceau, secretario del doctor Ruiz William.

Inspeccionaron las obras de composición de las calles que están realizándose por gestiones del ingeniero López Castro, quien además prometió en presencia del secretario de Obras Públicas, construir el acueducto de esta villa, que desde hace largos años viene gestionándose y prometió igualmente la pavimentación de todas las calles del pueblo.

Se les tributó un entusiasta recibimiento, y el regocijo ha sido general, ante las bellas perspectivas que suponen los ofrecimientos del ilustre consolareño, cuyos esfuerzos en pro del terruño tanto le enaltecen.

Pelo Díaz Yáñez,

Guanajay, mayo de 1938.

M.E.C.D. 2016

SE RUMORO QUE EL SECRETARIO WALLACE SE PROPONIA REDUCIR LAS CUOTAS DE LAS AREAS AZUCARERAS

SUPERARON LAS EXPORTACIONES DE LOS EE. UU.

Durante el primer trimestre de este año tienen un saldo favorable de $320.737,457

Arroja notablemente aumento el valor de las exportaciones de los Estados Unidos a distintos países, durante el primer trimestre del presente año, con un saldo favorable de $320.737,457, según cifras acabadas de publicar por el Departamento de Comercio de Washington.

El Comercio Exterior de los Estados Unidos en en dicho primer trimestre, ha sido de $507.043,902 en las importaciones y $827.781,359 en la exportaciones; cifras éstas que han sido comparadas con igual período de otros años por la revista «Cuba Económica y Financiera», dando el siguiente resultado:

1er trimestre	Imprt.	Export.
1933	$274.676,608	$330.142,671
1934	460.776,105	526.043,931
1935	496.749,970	524.214.094
1936	578.914,549	575.297,450
1937	824.868.801	710.910,838
1938	507.043,902	827.718,359

Se atribuye ese aumento de las exportaciones, a la política de expansión adquirida por los Estados Unidos por medio de tratados, así como a las grandes ventas de determinados artículos.

147.424,330 CIGARROS NORTEAMERICANOS SON IMPORTADOS EN 4 AÑOS

Durante los últimos cuatro años el consumo de cigarrillos norteamericanos en Cuba ha sido de ciento cuarenta y siete millones, cuatrocientos veinte y cuatro mil, trescientos treinta (147.424,330) unidades, distribuídos en la forma siguiente:

1934: 7.663,260 cigarrillos; 1935: 37.761,190 cigarrillos; 1936: 45.121,600 cigarrillos, y 1937: 56.658,280 cigarrillos.

La importación de esos cigarrillos durante los meses de enero y febrero del presente año, comparada con las de igual período de tiempo durante los años de 1934 a 1937, ambos inclusive es como sigue:

Cigarrillos			
Años	Mes de enero	Mes de febrero	Total
1934	6,000	15,000	21,000
1935	3.208,150	2.525,090	5.733,240
1936	4.066,000	3.414,000	7.480,000
1937	4.577,000	4.426,000	9.003,000
1938	4.229,020	4.062,000	8.291,020

TABACO

Los exportadores de clases bajas de Remedios han vuelto al mercado en la presente semana. Dos firmas están registrando botes y otras clases de dicha procedencia. Son cientos de tercios los que han comprado. Oportunamente diremos los detalles de esas operaciones.

Calixto López y Compañía compraron a I. Kaffenburhg's Son, cuatrocientas sesenta y nueve pacas de botes. El registro se verificó ayer.

Fabricantes locales y del Norte se disponen a verificar los primeros registros de capas nuevas de Partido que han comprometido.

Otras operaciones han de concertarse en los próximos días, y no han de transcurrir muchos sin que las reportemos a nuestros lectores.

LAS ENTRADAS DE RAMA

Durante el día de ayer entraron en la plaza las partidas de tercios que relacionamos a continuación:

De Alquizar, para la Compañía Tabacalera Manuel A. Suárez, 20.

De Mendoza, para Toraño y Compañía, 95.

También de Mendoza, para Sidney Rothschild, 94.

Todo ese tabaco es nuevo. Son capas de Partido y Vuelta Abajo, procedentes de las escogidas que están funcionando en Alquizar y Remates

EL CONSUMO DOMESTICO

Varias veces hemos expuesto y comentado el aumento del consumo doméstico, como uno de los principales factores que han contribuído a atenuar la crisis experimentada durante los últimos años en los negocios de tabaco en rama. Ese consumo doméstico se mantiene aún sobre el registrado en los cinco meses primeros de los últimos años. Si la capacidad adquisitiva de los fumadores llegase a disminuir en adelante, como consecuencia de la baja del azúcar, en el posible caso de que ese nuestro primer producto no reaccionase favorablemente, podría volver a mermar el consumo; pero hasta el momento se mantiene en alza.

Cifras oficiales no tenemos sino hasta diciembre, inclusive. Son de la Comisión Nacional del Tabaco, que comprenden exclusivamente la producción de nuestras fábricas. El consumo, pues, de nuestra producción nacional en todo el territorio de la República, durante los últimos años naturales, fué como sigue:

De tabacos torcidos:

	(Unidades)
1933	51.826,125
1934	60.973,400
1935	75.683,375
1936	98.332,100
1937	125.849,325

De cigarrillos:

	(Cajetillas)
1933	174.663,321
1934	213.853,231
1935	254.983,117
1936	272.142,056
1937	308.723,740

De picadura:

	(Libras)
1933	209,790
1934	186,307
1935	196,194
1936	191,808
1937	122,980

BOLSA DE NUEVA YORK

COTIZACIONES AL CIERRE AYER

—A	
Amer Crys	8⅞
Am Radiator	10⅛
Adams Expr	7½
Air Reducc	43
Alaska Jun	9⅞
Alleghany	1
Allied Chem	137½
Allis Chal	39¼
Amer Can	85¾
Am Car Fou	—
Am F Pow	3
Amer Ice	1½
Amer Inter	—
Amer Loco	14½
Am P Light	4½
Amer Smel	32
Amer Sugar	22¼
A C Alcohol	9
Amer T and T	128
Am Tobac A	65½
Am Tobac P	67½
Am W Works	8
Am Woolen	—
Anaconda C	22
Atchison	25
Atlan Coast	—
Atlan Ref	20¼
Ass D Goods	—
Auburn Auto	—
Aviat Cor	3¼
Amer Metal	26
Armour and Co	4¼
—B	
Baldwin Lo	6¼
Balt and Ohio	5¼
Bendix Avi	—
Best and Co	29
Beth Steel	40⅜
Borden Co	15
Briggs	16⅜
Zrook Man	8
Byers A M	7¼
—C	
Can Pacif	5⅜
Curt W «A»	18¼
Curt W com	4¼
Case T Mach	—
Columb Gas	6
C de Pasco	32¼
Ches and Ohio	25½
Chi R Islan	—
Chrysler	38¾
Coca Cola	—
Col Carbon	66½
Comm and Sout	1¼
Cons Gas	22⅛
Cons Oil	8⅛
Cont Can	37¾
Cont Oil	24¼
Corn Prod	61
Cont Motors	⅞
Cuba Co	—
Cub Amer S	3⅛
C Am Sug p	58½
Cmm-l Solv	6⅛
Chesapeake	30½
Cruc Steel	21¼
Cons R Cuba	—
Canada Dry	16¾
—D	
Del Hudson	8¾
Del and Lack	4½
D Aircraft	40⅞
Drug Inc	4⅞
Dupont	92½
—E	
East Kodak	144
El Auto Lit	14⅛
El Pow Lig	9¾
Elec Bond	6⅝
Erie (R R)	—
—F	
Fox Film C	19
Prep Texas	—
Foster Wh	13¾
Firestone	16¾
—G	
Gen Asphalt	—
Gen Elec	31
Gen Foods	27¼
Gen Motors	27½
Guantanamo S	1
Gillet Saf	—
Gimbel Bros	6
Gold Dust	6⅛
Goodrich R	11⅛
Goodyear	16⅛
Gen Bronze	—
Graham Paige	¾
Gramby	3⅛
Great North	14
—H	
Homestake	57¾
Houston Oil	5¾
Hudson Mot	5¼
—I	
Illi Cent	7½
Interb R T	—
Int Cement	37
Int Nickel	41¼
Inter Tel	8¼
I Tel F S	8
Illin Glas	47⅝
—J	
Johns Mansv	62
—K	
Kroger Groc	—
Kennecot	28
—L	
Lambert Co	10¾
Lgg Myers	93
Loew-s Inc	39¼
Loose Wiles	—
Lorillard	15⅝
Louisv Nas	—
Ludlum Stl	—

Lehman Cor	23
Liquid Carb	14¼
—M	
Macy (H R)	27¾
Montgomery	28¼
Miss Pac c	—
Miss Pac, p	1⅜
Murray Corp	4⅝
—N	
N Y Central	10½
Nash-Kelvi	6⅞
Nat-l Bisc	21
Nat-l Dist	19
Nat-l Dairy	12¾
Nat-l P Li	6
Nat-l Steel	49¼
North Amer	17½
N A Aviat-n	8⅝
Nort Pacif	7⅞
—O	
Ohio Oil	9⅛
Otis Elev	16⅞
Otis Steel	7⅛
—P	
Packard Mot	3½
Paramount	6¾
Pennsylvann	14⅞
Pat Mines	8¾
P Petroleum	30½
Pullman Co	22⅜
Proc Gamble	47
Pure Oil	8⅜
Puerto Rico	—
—R	
Radio Corp	5¼
Rep I Steel	11½
Reynolds	36¾
—S	
Schen Dis	15¼
Safeway St	12¾
Sears Roeb	50⅞
Shell Uni	11½
Simmons Co	14½
Soc Vacuun	12⅛
St Paul, p	1
So Pacific	10½
South Ry	7⅛
Stan Brands	7
Stand Gas	3
Stan N J	44⅜
Stan Oil C	26⅛
Stewart War	6
Studebaker	3⅞
—T	
Texas Co	34¼
Texas Gulf	28½
Tinken Roll	32¼
—U	
Union Carb	60⅝
U Pacific	—
Union Oil	17¾
United Cor	2½
Uni Cor, pfd	27
Unit Fruit	—
U S Rubber	24½
U Aircraft	25½
U S Steel	40⅛
U S Inb Alc	15⅛
U Gas Corp	3⅜
—V	
Vanadium	12¾
—W	
Warner Bros	4¼
W Brothers	2⅞
West Union	19½
West Elec	69½
Woolworth	42¼
Yellow-Tr	10

ESTUDIAN AUN EL SISTEMA DE LAS LIBRETAS

Los detallistas acordaron realizar el último examen para garantizar los créditos

Bajo la presidencia del señor Pascual Pérez, actuando de Secretario el señor Jesús Mariñas, auxiliado del Jefe de Despacho, señor Francisco Valdés y con la asistencia de los señores Alvaro Buznego, Indalecio Alvarez, Ladislao Rodríguez, Bernardo Loredo, Leonardo García, Celestino Cerejido, Rafael Cueto, Manuel Cuervo, Armando de Torres, Teodoro Ruiz, Jesús Alvarez, Gregorio García, Manuel Díaz, Ramón García, Vicente López, Benito Fernández, José María Pérez y otros, celebró su reunión ordinaria la Sección de Propaganda del «Centro de Detallistas de la Habana», en su local social de Avenida de Simón Bolívar. De los asuntos tratados y acuerdos adoptados, se nos entregó, para su publicación la información siguiente:

«Abierta la sesión a las nueve en punto de la noche, por disposición del Presidente, señor Pérez, se dió lectura a la Convocatoria, Orden del Día y acta de la sesión anterior, que fueron aprobadas.

Acto seguido se dió cuenta con la relación de los cobros efectuados durante el mes de mayo y los informes al respecto de los cobradores, así como de las altas y bajas habidas en el mes, aprobándose el informe, y como consecuencia, cuatro bajas, diez y siete altas y disponiéndose el envío a Comisiones de los recibos de tres señores Asociados».

«Después fué leído un minucioso estado comparativo de cobros, entre los meses de Abril y Mayo de este año y Mayo del año anterior, que igualmente fué aprobado con beneplácito general, pues el resultado del mismo arrojaba un superávit favorable en el último mes de mayo contra los anteriores, no sólo en lo que respecta al movimiento de asociados, sino a la recaudación en general, que evidencia el ascenso progresivo en el ingreso de asociados como resultado de la eficaz labor de la Sección y de la Directiva».

«En correspondencia fueron leídas varias comunicaciones sobre las que se tomaron los acuerdos del caso, trasmitidos para su cumplimiento al Secretario de la Sección señor Jesús Mariñas».

«Entrada la Junta en asuntos generales, se trató ampliamente alrededor del asunto de las libretas de crédito para anotar los fiados, con vista del informe legal rendido por el doctor Julio Alvarez Arcos, Letrado Consultor de la Entidad, llegándose a la conclusión de que una Comisión integrada por los señores Pascual Pérez, Bernardo Loredo y Armando de Torres, Presidente y Vocales de Propaganda, hagan un detenido estudio del asunto, al objeto de rendir informe a la próxima reunión de la Directiva, para si, como se espera, ésta le imparte su aprobación al sistema de garantizar los créditos, imprimir las libretas cuanto antes, para el uso de los señores asociados».

«Finalmente hubo otra proposición del señor Torres, que se dejó sobre la mesa para estudio, referente a procurar las mayores facilidades a los asociados, para mantener en buen estado sus aparatos de pesar y medir, y para marcarlos durante el plazo gratis que todos los años concede el Ayuntamiento».

CAMBIOS

Tipos de venta al cierre ayer en Bancos de esta capital:

New York, cable	1/10P.
New York, vista	1/10P.
Londres, cable	4.95½
Londres, vista	4.95¼
Madrid, cable	Nominal
Madrid, vista	Nominal
París, cable	2.79
París, vista	2.78½
Italia, cable	5.29
Italia, vista	5.28½
Bélgica, cable	16.93
Bélgica, vista	16.92
Alemania, cable	40.21
Alemania, vista	40.20
Toronto, cable	1%D.
Toronto, vista	1 1/16%D.
Hong Kong, cable	30.85
Hong Kong, vista	30.84
Amsterdam, cable	55.20
Amsterdam, vista	55.15
Buenos Aires, cable	26.50
Buenos Aires, vista	26.45
Suiza, cable	22.84
Suiza, vista	22.83
Japón, cable	29.10
Japón, vista	29.05
Suecia, cable	25.85
Suecia, vista	25.84

MERCADO DE GRANOS

Cierre ayer en Chicago:

Avena:	
Julio	25⅝
Septiembre	25¼
Diciembre	26⅝
Centeno:	
Julio	50½
Septiembre	49¾
Diciembre	52
Maíz:	
Julio	54⅜
Septiembre	55½
Diciembre	53⅝
Trigo:	
Julio	69
Septiembre	70⅛
Diciembre	72
Trigo de Winnipeg:	
Mayo	116⅞
Julio	92⅜
Octubre	75⅜

Cotizaciones de la Bolsa del Azúcar de Nueva York

NEW YORK, mayo 31. (Por el hilo directo de Luis Mendoza y Compañía):

CONTRATO No. 3

Meses	Abre	Max.	Min.	Cierre
May.	—	—	—	—
Jul.	1.77	1.82	1.77	1.77
Sept.	1.82	1.86	1.82	1.84
Ene.	1.85	1.85	1.85	1.87
Mar.	1.88	1.92	1.89	1.91
May.	1.89	1.94	1.92	1.94

CONTRATO NO. 4

Meses	Abre	Max.	Min.	Cierre
1938				
Jul.	95½	97½	95½	97½
Sept.	91½	92½	91½	92½
1939				
Ene.	92	—	—	93
Mar.	93½	95	94	94
May.	95½	95½	96	96
Jul.	97	—	—	98
Sept.	99	99½	99½	99

DEBIDO A ESOS RUMORES LOS AZUCARES FUTUROS CERRARON DE ALZA Y MARCADA FIRMEZA

En el Mercado del Disponible hubo ofertas de Filipinas y de Puerto Rico para arribos en Junio y pronta llegada a 2.75 y 2.70 con compradores a no más de 2.65 centavos

Después de tres días de inactividad, el mercado de azúcares crudos para embarque abrió quieto ayer y así permaneció hasta la hora del cierre. Hubo las siguientes ofertas: de un lote de Filipinas, para arribar en la segunda quincena de junio, a 2.75; de otro lote de igual procedencia, para llegar a mediados del mismo mes que hoy comienza, a dos puntos por arriba de las cotizaciones prevalecientes en el mes de julio de la Bolsa de New York, y de otro lote de Puerto Rico, para pronto arribo, a 2.70. Los compradores no demostraron interés a más de 2.65 en las posiciones que les conviniesen

MERCADO DE FUTUROS.—Según un despacho recibido a última hora de ayer por el hilo directo de Luis Mendoza y Compañía, los futuros del contrato americano se mantuvieron firmes debido a «la posibilidad de una reducción de cuotas, que según se ha rumorado todo el día, hará el Secretario de Agricultura Mr. Wallace.»

Es lo cierto —a juzgar por los datos recibidos—, que exceptuando la posición de julio, los mencionados futuros del contrato número 3, mejoraron durante el día y al cierre quedaron de dos a seis puntos más altos en comparación con el cierre anterior.

Refiriéndose a ese contrato, dice una información que «los negocios representaron cortas cuberturas y fueron proporcionados —reproducimos la tradución que se nos dió—por dos casas operadoras, siendo las ventas por cuenta de un operador cubano y por otras casas operadoras. Julio fué movido por una casa comisionista de Wall Street.»

Las ventas de ese contrato número 3 reportadas, fueron así: 1,550 toneladas, en julio; 4,950, en septiembre; 550, en enero; 200, en marzo, y 900, en mayo.

Los futuros del contrato mundial quedaron al cierre con uno y dos puntos sobre el cierre anterior con un tono de marcada firmeza. Se vendieron de este contrato número 4 estas cantidades: 1,400 toneladas en julio; 1,800, en septiembre; 550, en marzo, y 450, en mayo.

MERCADO DE LONDRES.—Se reportaron ventas de crudos, con destino a otros puertos, al equivalente de 0.94½ libre a bordo Cuba, con tipo de flete de 16/6. También se reportó que se habían efectuado ventas a los refinadores del Reino por unas 15,000 toneladas, para embarque en junio, a 5/. Se hicieron ayer otras ventas, para embarque en mayo, a 5/1½, y para embarque en julio a 5/0¾. La Terminal actuó firme y cerró como sigue:

	anterior	de ayer
Mayo	4-11	—
Junio	4-11¾	5-
Julio	4-11¾	5-
Agosto	5-	5-1
Diciembre	5-	5-0¾
Marzo	5- 0¾	5-1½
Mayo	5- 1½	5-2¼

EN PUERTOS DE CUBA.—Según Lamborn, Hutchings and Company, el movimiento de los azúcares en todos los puertos de la República, durante la semana que terminó el sábado 28 de mayo, fué el siguiente:

	Toneladas
Arribos	54,361
Exportación	74,884
Exist. puertos	527,850

Las exportaciones fueron a: New York: 10,177; Philadelphia: 12,411; Boston: 5,063; Baltimore: 5,643; New Orleans; 6,622; Norfolk: 1,194; Wilmington: 2,006; Charleston: 3,153; Richmond: 2,506; Mobile: 335; Tampa: 48; Miami: 95; Honduras: 25; Chile: 395; Ecuador: 4,353; Reino Unido: 5,682; Bélgica: 15,176.

Obreros del Central Progreso con descanso retribuído

Una comisión de obreros del Central Progreso, en la provincia de Matanzas, acompañada del señor Máximo Rodríguez, Representante a la Cámara, concurrió al medio día de ayer a la Secretaría del Trabajo, reclamando de los altos funcionarios de esa dependencia dispongan que se les otorgue el descanso retribuído por la empresa del mencionado ingenio.

Aumentada la recaudación por salud y maternidad

En la secretaría del Trabajo se informó al mediodía de ayer que la oficina recaudadora de la Delegación Provincial de Salud y Maternidad había alcanzado la suma de $49,990.38, hasta el día 31 del pasado mes de mayo, lo que representa un aumento considerable en comparación con la obtenida durante el mes de abril. Esto se ha debido a la cooperación que prestan eficientemente los inspectores de ese negociado.

QUEMADURAS

En el primer centro de socorro fué asistido Joaquín Zaldívar, de 43 años y vecino de Corrales 149, de graves quemaduras diseminadas por el cuerpo, que sufrió al inflamársele una botella de alcohol.

GODOY-SAYÁN
SEGUROS Y FIANZAS
(INSURANCE AND BONDING)
TELEFONOS: M-9866 M-9867
AGUIAR 77
HABANA, CUBA

Cotizaciones

COTIZACION DE LA LIBRA

La libra esterlina se cotizó ayer al cierre del mercado local a $4.95½.

COTIZACION DE LA PESETA

La peseta española se cotizó ayer, al cierre del mercado local, nominal.

COTIZACION DEL FRANCO

El franco francés se cotizó ayer en el mercado local, a razón de 35.84 por dólar.

MERCADO DE CAFE

Julio	4.16
Septiembre	4.13
Diciembre	4.05
Marzo	4.05
Mayo	4.03

ACCIONES DE LOS BANCOS

Cierre ayer en New York:

Guaranty Trust Co.	208
New York Trust Co.	79½
Chase Nat. Bank	26¾
National City Bank	21⅞
Public National Bank	23¾
Manufacturers Trust	33¾
Irving Trust	10⅝
Corn Exchange Bank	43
Chemical B. Trust Co.	38
Bankers Trust	40¼
First National of N. Y.	1.565
Bank of Manhattan	20½
Central Hannover	79½
First Nat. Boston	35¼
Royal B. of Canada	168
First Boston Cor.	15¾
Continental Bank	11¼

MERCADO DE PIELES

Cierre ayer en New York:

Junio	8.22
Septiembre	8.45
Diciembre	8.75
Marzo	9.04

Ha sido resuelto el problema de la Cía. Panificadora

La intervención de la Sec. del Trabajo dió la solución. No la trasladarán por ahora

El difícil problema que se presentó a los obreros de la Compañía Panificadora de Matanzas, ha quedado resuelto satisfactoriamente. Como se sabe, existía el propósito de trasladar esa industria para esta capital si no se llegaba a un acuerdo entre los 40 obreros que allí prestan sus servicios y los dueños de esa industria, pero por la activa cooperación prestada por el Director General del Trabajo Comandante Juan B. Govea, quien en comisión especial se trasladó a la ciudad de Matanzas, quedaron resueltas las dificultades que existían, por lo que la mencionada industria continuará en la ciudad yumurina.

Problemas obreros resueltos en Camagüey

El sub secretario del Trabajo doctor Fernando del Busto, ha tenido conocimiento, por mediación del jefe de la Oficina Provincial de Camagüey señor Manuel Ruiz Esperón, que había quedado resuelto el problema que existía entre el sindicato de obreros de las salinas de Nuevitas y la Compañía denominada «El Real», en aquella localidad, firmándose un convenio de trabajo que deberá ser inscripto en la Secretaría, conforme lo determina el Decreto 798.

Asimismo informa el propio jefe de la Oficina Provincial de Camagüey que también ha quedado resuelto el conflicto planteado entre el Sindicato de Torcedores de Camagüey y el propietario de la fábrica Erca, firmándose un contrato como vía de solución al problema.

NOS COMPLACEMOS EN ANUNCIAR QUE EL
Sr. DON LUIS V. VALIENTE
(ANTES CON FARR & CO.)
HA SIDO ADMITIDO COMO SOCIO
GENERAL DE NUESTRA FIRMA
LAWRENCE TURNURE & Co.
(FUNDADA 1832)
MIEMBROS DEL NEW YORK STOCK EXCHANGE
1 WALL STREET. NEW YORK
JUNIO 1, 1938. DIRECCION CABLEGRAFICA: "TURNURE"

N. GELATS y Cía.
Habana. BANQUEROS Aguiar 106-108
Vendemos cheques de Viajeros
Pagaderos en todas partes del mundo
y Cartas de Crédito Circulares
en las mejores condiciones.
"SECCION DE CAJA DE AHORROS"

BOLSA DE LA HABANA

COTIZACIONES AL CIERRE AYER

COTIZACION OFICIAL

BONOS Y OBLIGACIONES	Comp.	Vend.
República de Cuba:		
Speyer, 1904	103	108
Deuda Int, 1905	98½	102
Cuatro y medio, 1909	98	104
Morgan, 1914	103½	109
Morgan, cinco y medio, 1923	103¼	104
O Públicas, cinco y medio, 1945	69⅝	70
Obligaciones Oro, con 9 cupones	36	50
Obligaciones Oro, con 7 cupones	29¾	35
Obligaciones Oro, con 4 cupones	29⅛	32
Rep Cuba, 5 y medio, 1940 Azúcar	102¼	—
Rep Cuba, Morgan (Seriados) 5½% — 1927:		
J Vence 1o julio de 1937	101¾	—
Ayunt Hab 1a Hip	95	—
Ayunt Hab 2a Hipt	96	—
Centro Asturiano	46	—
Banco Territorial, Serie B	28	43
Cervecera	53	—
Cervecera (Oblig no hip)	14	—
Gas	110	—
Hav Elec (Consol)	38	43¾
Hav Electric, Debentures, Oblig no hipt	1¼	2
Edificio La Metropolitana, S A	33	—
Matadero	73	—
Nueva Fábrica de Hielo	104½	—
Papelera Serie B	80	—
Teléfonos	91	—
Unidos	10	—

ACCIONES	Comp.	Vend.
Banco Territorial	7	—
Banco Territorial (Beneficiarias)	¼	—
Cervecera	20	—
Fec C Consolidados de Cuba, P	3¼	4¾
Cuba, R R	5	—
Fibras y Jarcia	—	—
Hav Elec Utilities Com, P 6 por 100	37½	38⅝
Hav Elec Utilities Com, P 5 por 100	7	14
Hav Elec Railway Com, preferidas	½	—
Hav Elec Railway Com, comunes	¼	1
Jarcia, P	77	—
Jarcia, C	8½	—
Licorera de Cuba	3	—
Mercantil, La (Seguros)	100	—
Metropolitan Auto	100	—
Naviera, P	14	—
Naviera, C	1¾	2¼
Nueva Fábrica de Hielo	140	—
Nueva Fábrica de Hielo, beneficiarias	40½	49
Pesca, P	15	—
Pesca, C	¼	7
Teléfono, P	37¼	41
Teléfono, C	15	—
Unidos	2	3
Unión Oil	4	4¾
Primera Pap Cubana	—	—
Cédulas Prim Papelera Cubana, 8% (En circulación $500,000)	—	—

COTIZACION A TERMINO

Ayer, a las 3.30 de la tarde

Entregas: días 15 y último de mes

BONOS Y OBLIGACIONES	Comp.	Vend.
República de Cuba:		
Speyer, 5 por 100	103	109
Deuda Interior	98½	101
Speyer, 4 y medio por ciento	99¾	105
Morgan, 5 por 100	103½	109
Morgan, 5 y medio por ciento	103¼	104¼
O Públicas, 1945	70	70¾
Oblig Oro, con 9 cupones	36	50
Oblig Oro, con 7 cupones	31	34
Oblig Oro, con 4 cupones	30½	33
República de Cuba, Azúcar	102	—
Rep de Cuba, Julio 1937 J. Morgan	101½	105
Ayuntamiento, 1a	95	—
Ayuntamiento, 2a	96	—
Centro Asturiano	46	—
Cervecera Internacional	53	—
Cervecera Internacional, Obligs no hipt	14	—
Gas y Electricidad	110	—
Hav Elec Ry Co	38	43½
Havana Elec Ry Comp, Obligs no hipt	1¼	2
Nueva Fábrica de Hielo	104½	—
Pap Cubana, Serie B	90	—
Cuban Telephone Co	92	—
Unidos	10	—

ACCIONES	Comp.	Vend.
Cervecera Internacional	22	—
F C Consolidados, P	3¼	4½
Cuba Railroad, P	6	9
H E Utilities, P	38	39
H E Utilities, Pretes	7½	14
Hav Elec Ry Co, P	1	—
Jarcia, P	78	89
Jarcia, C	8	14
Licorera de Cuba	3	—
Naviera, P	14	20
Naviera, C	1	—
Nueva Fábrica de Hielo	145	—
Nueva Fábrica de Hielo, Beneficiarias	41	—
Teléfonos, P	37½	41
Ferrocarriles Unidos	2⅛	3½
Unión Oil Co	4	7

COTIZACION LIBRE

BONOS Y OBLIGACIONES	Comp.	Vend.
Inter Tel Convert, 4 y medio por ciento	80	—
Inter Tel, 5 por ciento, 1955	50	—
Cuba Tel Co, 7 y medio por ciento	93	—
Cuba, R R, 5 por ciento, 1952	37	—
Cuba R R, 6 por ciento	34	—
Cuba R R, 7 y medio por ciento, 1936	46	—
Norte de Cuba, 5 y medio por ciento, 1942	32	—
Manatí Sugar, 5 y medio, 1942	20	—
Vertientes Sugar 7 por 100, 1942	10	—
C Gallego, 6 por ciento, 1975	45	—
Ved Tennis, 3 por ciento, 1949	4	—
Pro Arte Musical, 7 por ciento	40	—
Casino Español, 6 por ciento	50	—

ACCIONES	Comp.	Vend.
Inter Telp and Tel	7½	—
Cía Cubana de Electricidad, P, $6.00	23	24⅞
Cuban American Sugar, preferidas	53	—
Cuban American Sugar, comunes	3	—
Cuba Company, C	½	1½
Auxiliar Marítima (Suscripción)	5	10
Seguros La Comercial, (Suscripción)	80	—
Seguros El Comercio	100	—
Central Violeta	4	—
Guantánamo, P	14	—
Guantánamo, C	1¼	—
Cía Litográfica, P	30	—
Litográfica, C	—	—

VALORES

Ayer fué día de liquidaciones y, por eso, el volumen de negocios en el mercado local no tuvo la importancia que tuvieron las operaciones realizadas en los días anteriores.

Las transacciones del día fueron en bonos de la Deuda Interior, Morgan del cinco y medio y Obras Públicas; en Obligaciones Oro del Tesoro con cuatro cupones; en acciones preferidas de la Utilities, en las de Unión Oil, en las beneficiarias de la Nueva Fábrica de Hielo y en otras pocas.

El mayor número de negocios se hizo a base del bono de Obras Públicas, que a última hora de la tarde, o sea después de las cinco, quedó entre 70 y 70½ de contado.

Firmes actuaron los demás bonos de renta fija que mencionamos en nuestra información de ayer, así como las Obligaciones del Ayuntamiento de la Habana.

Sostenido fué el tono de las acciones en general; pero se destacaron las preferidas de la Jarcia de Matanzas y Teléfono, y las que arriba mencionamos.

Denotaron alguna pesadez las Obligaciones Oro del Tesoro. Y estuvieron muy quietos los bonos y acciones que figuran en la pizarra de la Cotización Libre que se efectúa en la Bolsa.

MERCADO DE LIVERPOOL

LIVERPOOL, mayo 31. El mercado de trigo debió de abrir de ½ a ⅞ más bajo; abrió de 1⅞ a 2¼ más bajo; a las 12:30 p. m. estaba de ⅛ a 1¼ más bajo, a la 1:20 p. m. estaba de ½ a ⅞ más bajo.

El mercado de algodón debió de abrir de 1 a 4 puntos en baja; a la 1 p. m. estaba de 47 a 51 puntos en baja; Recibos 4,000 Americanos 0, Middlings 4.20.

CIERRE DE LOS VALORES EN LA BOLSA DE N. YORK

NEW YORK, mayo 31.—Reflejando la falta de acontecimientos frescos, el mercado retornó a su tono de pesadez de la semana pasada. Los precios aflojaron pero como en sesiones recientes, la baja fué atribuída a una falta de demanda más bien que a presión o a gran cantidad de ofertas. La súbita baja en el tipo de operaciones del acero, aunque no por esperada, dejó de producir ventas de este grupo. Una debilidad diseminada de los mercados de productos, también contribuyó a la incertidumbre e influenció la baja de los precios de las acciones. Las noticias de Washington no trajeron nada de consecuencia inmediata para el mercado aunque según se rumora, se hará un importante anuncio sobre la Ley de Reorganización Ejecutiva dentro de uno o dos días. El mercado se mantiene principalmente como una cuestión de día por día, siendo las pocas perspectivas de los negocios y la incertidumbre de los acontecimientos políticos los factores que contribuyen principalmente a hacer declinar los precios.

Cualquier mejoría en estos factores, se reflejaría indudablemente en el mercado. **Thomson and McKinnon.**

EL ORO Y LA PLATA

Cotizaciones al cierre ayer en la Bolsa de la Habana:

Plata contra billete americano	98	98¼
Oro acuñado contra billete americano	150	—

CAMBIOS EN NEW YORK

Cierre ayer en New York:

Libra Esterlina	4.95¼
Francos	2.78
Pesetas	5¾

BonosdeCuba

Cierre ayer en New York:

	Comp.	Vend.
Speyer, 5%	101¼	—
Speyer, 4½%	97	98¼
Morgan, 5%	103¼	104
Morgan 5½%	100	102
Obras Públicas, 5½%	68½	70½
Cuba Railroad, 7½%	46	49
Cuba Railroad, 5%	35	38½
Cuba Northen, 5½%	31¾	32⅝
Manatí Sugar, 7½%	20¾	22
Inte. Tel. & Tel., 4½%	88	89½

APRECIACION DEL MERCADO DEL AZUCAR

MAYO 31 DE 1938

Costo y Flete	Ant.	Hoy
Pronto embarque a EE. UU.	1.78	1.80
Flete	0.13½	0.13½
Libre a Bordo—Pago Inmediato		
EE. UU. Cuota Libre	1.66	1.69
EE. UU. Cuota Retenida 1939	1.62	1.65
Cuota Mundial conjunto de las 3 clases	0.91	0.93
Cuota Local — Ex-Almacén	0.82	0.83
Todas las Cuotas	1.38½	1.41¼
Cuota de Colonos Almacén después de pagados impuestos Almacenajes	$3.92½	$4.01

(Esta apreciación es de Luis Mendoza y Compañía.)

MERCADO DE MANTECA

Cierre ayer en Chicago:

Mayo	7.85
Julio	8.05
Granel	7.22

MERCADO DE LONDRES

LONDRES, mayo 31. El mercado de valores abrió quieto y con tono firme. U. S. Steel se vendió a 40⅜; New York Central 11⅛; Int. Nickel 42¾; Cables sobre New York $4.9531.

A las 2:00 p. m. se cotizaban: U. S. Steel 39⅞; Tel. y Tel. 128¼; General Motors 27½; Int. Nickel 42⅜; Anaconda 22¼; New York Central 10⅞; Chrysler 39⅞.

El oro se cotizó a $34.79 la onza fina, sin cambios desde el lunes. El oro en barras se cotizó a 140 chelines 5½ penques sin cambios desde el lunes. Se reporta la venta de 379,000 libras. La plata se cotizó a 18-15|16, alza de 1|16.

MERCADO DE GOMA

Cierre ayer en New York:

Mayo	11.48
Julio	11.58
Septiembre	11.70
Diciembre	11.78

EL COMERCIO DE LA ISLA CONTRA TODO EL JUEGO

Asociaciones del Interior envían escritos en los que exponen ese firme criterio

En la Secretaría de la Cámara de Comercio de la República, se nos entregó ayer tarde, con el ruego de su reproducción, copia de un escrito recibido de la Asociación de Comerciantes e Industriales de Florida, provincia de Camagüey, que dice como sigue:

«Señor Presidente de la Cámara de Comercio.

Apartado 370, Habana.

Muy señor nuestro:

En sesión de Junta Directiva, de fecha 13 de abril del año actual, fué tomado en esta Asociación y por unanimidad el acuerdo siguiente: Pedir a todas y cada una de las Asociaciones de Comerciantes e Industriales de la República, su cooperación más decidida, recabando de los Poderes de la Nación, la supresión total de los **juegos ilícitos**, que amparados por Verbenas, se están celebrando; sufriendo gran quebranto el pueblo y el comercio en general, que se ven aniquilados por los parásitos explotadores de ese ilícito comercio prohibido por las leyes del país, y, que no obstante, se practica la explotación en plena plaza pública, corrompiendo a la niñez, dándose infinidad de casos de menores de edad, que al encomendarse por sus padres un encargo al comercio, juegan el importe de lo que se les entrega para la compra. Los ahorros de las labores de la zafra, han ido a parar a esos tahures, el comercio no ha cobrado sus cuentas; siendo muchos los hogares que sobre ellos se cierne la más espantosa miseria y la más grande desesperación, precursores de males mayores, al reaccionar el instinto de conservación tratando de adquirir los alimentos a cualquier precio, aunque sea deslizándose por la pendiente del robo».

«Esta Asociación de Comerciantes, da la voz de alarma, e invita a las agrupaciones hermanas a realizar una labor conjunta para terminar de una manera radical, con ese cáncer que corroe el alma del pueblo sano y humilde y la Economía Nacional; pues el comercio y la industria, obligados por las circunstancias negativas del poder adquisitivo, no podrán pagar sus contribuciones y el Fisco sentirá el peso de la situación, que ya se está dejando sentir».

«Muy respetuosamente de usted,

(F). Roque Arias.

Presidente de la Asociación de comerciantes e Industriales de Florida».

GANADO

LOS PRECIOS EN PIE

Precios que pagan compradores, entregado el ganado en esta capital:

	Ctvs. Libra
Vacuno, de 3½ a	3¾
Cerda, de 7 a	9
Lanar, de 3 a	3½

LOS PRECIOS DE LA CARNE

En los mataderos de esta capital rigen los siguientes precios:

	Ctvs. Kilo
Vacuno, de 12 a	13
Cerda, de 28 a	30
Lanar, de 20 a	25

MATADERO DE LUYANO

Se sacrificaron ayer en el Matadero de Luyanó:

	Cabezas
Vacuno	77
Cerdos	39
Carneros	28

MATADERO INDUSTRIAL

Se sacrificaron ayer en el Matadero Industrial:

	Cabezas
Vacuno	218
Cerdos	107
Carneros	30

ENTRADAS DE CARROS

Ninguna.

LOS CANJES DE CUOTAS DE AZUCAR EN LA BOLSA

Los canjes de certificados de identidad, de las cuotas azucareras, fueron cotizados ayer en la Bolsa de la Habana, de la manera siguiente:

	Comp.	Vend.
Libre por Mundial	0.77	0.79
Libre por Retenido	0.03	0.04
Retenido por Mundial	0.73	0.75
Mundial por Local	0.09	0.10

MERCADO DE SEDA

Cierre ayer en New York:

Junio	152½
Julio	151
Septiembre	148

MERCADO DE ALGODON

Cierre ayer en New York:

Octubre	7.71
Diciembre	7.76
Marzo	7.80

LA AUXILIAR MARITIMA, S.A.

SECRETARIA

JUNTA GENERAL EXTRAORDINARIA. SEGUNDA CONVOCATORIA.

No habiéndose reunido el número de accionistas exigido por el Art. 33 de los Estatutos, para la celebración de la primera convocatoria de la Junta General Extraordinaria que había sido convocada para el día de hoy, por la presente cito por segunda vez a los Señores Accionistas para dicha Junta General Extraordinaria, que habrá de tener lugar el día VEINTIDOS DEL ENTRANTE MES DE JUNIO, a las CUATRO DE LA TARDE, en las Oficinas de esta Compañía establecidas en la casa calle de Obispo número 16, altos, para tratar de la conveniencia de prorrogar, o no, el actual contrato de arrendamiento de esta Compañía, y, en caso afirmativo, resolver acerca del plazo de la prórroga y de las demás condiciones de la misma, y resolver cualquier otro asunto de interés para la Compañía en relación con el mencionado contrato y su prórroga.

Se advierte a los Señores Accionistas que dicha Junta, que por la presente se convoca por segunda vez, podrá constituirse y adoptar válidamente acuerdos con el número de Accionistas que concurra a la misma y que los acuerdos que en la misma se tomen serán válidos y obligatorios para todos los accionistas.

Igualmente se advierte a los Señores Accionistas que según el Art. 21 de los Estatutos, sólo tienen derecho a asistir a la Junta los que con una anticipación no menor de seis días al en que deba celebrarse la Junta, tengan inscriptas a su nombre acciones en el Libro de la Compañía o las hayan entregado en Secretaría a cambio de un resguardo que les servirá de justificante para asistir a la Junta y con el cual podrán recoger de nuevo, después que termine aquélla, sus acciones, y que durante los seis días anteriores al señalado para la celebración de la Junta, no podrán hacerse transferencias de acciones nominativas en el Libro Registro de la Compañía ni transferirse las acciones al portador depositadas en Secretaría.

Habana, 30 de Mayo de 1938.

Dr. Luis de SOLO,
Secretario.

M.E.C.D. 2016

CRONICA CATOLICA

ACTOS CATOLICOS QUE SE ANUNCIAN PARA MAÑANA EN LAS DIVERSAS IGLESIAS

Mes del Sagrado Corazón de Jesús en la iglesia de Reina

En la iglesia de Reina se celebra conjuntamente, el mes del Sagrado Corazón de Jesús y los quince jueves a Jesús Sacramentado con el siguiente programa:

A las ocho de la mañana, misa armonizada, y comulgarán ocho coros del Apostolado con sus insignias.

A las cinco de la tarde, exposición de S. D. M. Rosario, ejercicios de los quince jueves y del mes de Corazón de Jesús, cánticos, por los asistentes, sermón por el director del Apostolado, R. P. Rivas, S. J. y bendición eucarística. Harán la Guardia de Honor otros ocho coros del Apostolado con sus respectivas insignias

En la iglesia del Espíritu Santo

Novena al Espíritu Santo y Jubileo Circular con el siguiente programa:

A las ocho de la mañana, misa cantada.

A continuación, la exposición del Santísimo.

A las cinco de la tarde, rosario, ejercicio de la novena, cánticos, sermón por el R. P. Claudio de la Fuente, C. P. y bendición eucarística .

Quince jueves a Jesús Sacramentado

En la parroquia del Vedado y en la antigua iglesia del Carmelo, a las cinco de la tarde.

En la Santa Metropolitana iglesia Catedral por la M. I. Archicofradía del Santísimo en la misma canónicamente erigida a las cinco y treinta de la tarde.

Asociación Eucarística Popular.

Adoración al Santísimo Sacramento por la Asociación Eucarística Popular a las siete y treinta de la tarde a las diez de la noche en la capilla de María Reparadora.

La Asociación Eucarística Popular celebrará con grandioso esplendor la fiesta del Corpus Cristi, el domingo 19 del actual.

Primer aniversario de la Señora Bárbara Puentis de Echevarría

El jueves dos de junio se cumple el primer aniversario de la muerte de la cristianísima dama señora Bárbara Puentis de Echevarría, dignísima esposa del Excmo Señor doctor Ramón G. Echevarría, Caballero de San Gregorio el Magno, presidente de Honor de la Congregación Mariana de La Anunciata y director del Hospital San Francisco de Paula.

Por el eterno descanso de la inolvidable dama se celebrarán, el expresado día dos, misas en la parroquia de Nuestra Señora de la Caridad, sita en Salud entre Campanario y Manrique, siendo la última a las nueve de la mañana.

Piadoso recuerdo a su memoria de su viudo e hijos, al cual ruegan a sus amistades la asistencia e invitan a los fieles.

Jueves eucarísticos con exposición diurna de Jesús Sacramentado

En la capilla parroquial de San Agustín, sita en el reparto La Sierra, calle 15 entre 12 y 14, las Damas de Jesús Sacramentado, celebran los siguientes cultos:

A las siete y quince de la mañana, misa y comunión.

Después de la misa exposición de S. D. Majestad, vela diurna.

A las cinco de la tarde, estación, Rosario, ejercicio a Jesús Sacramentado, cánticos, sermón por el Párroco, R. P. Fr. Lorenzo S. Spirali, O.S.A., bendición eucarística e himno eucarístico

Nota. El Párroco demanda de sus feligreses una limosna para las obras en construcción del templo parroquial.

En la iglesia de las Escuelas Pías de Guanabacoa

Solemne novenario a Nuestra Señora del Sagrado Corazón:

A las ocho y treinta de la mañana: Himno «Viva siempre Ntra. Señora», misa cantada, plática por el M. R. P. José María Jaunne, vicario Provincial de las Escuelas Pías, ejercicio de la Novena con gozos cantados.

Jueves perpetuos eucarísticos

En la iglesia parroquial de San Nicolás de Bari y en la de María Auxiliadora, los Jueves Perpetuos Eucarísticos.

Por la mañana a las ocho

Por la tarde a las cinco.

En la iglesia del Santo Angel

El mes del Corazón de Jesús con el siguiente programa:

A las cinco de la tarde, exposición del Santísimo Sacramento, rosario, ejercicio del mes del Corazón Eucarístico de Jesús, la Hora Santa de los Jueves Eucarístico, bendición y reserva.

Hora Santa

En todos los demás templos, Hora Santa, bendición y reserva

Programa de Radio Acción Social Católica

Pro-Misiones Parroquiales de la Diócesis de Matanzas

Emisora Rialto C. M. G. H 790 kls, de 3 a 3.30 p. m.

Miércoles 1 de junio

1. Tema musical: La Serenata de los Angeles.
2. Piano a cuatro manos por las señoritas Reina y Margot Figueroa.
3. El Apostolado en el medio es obligatorio. Por el Delegado Diocesano doctor Novo
4. Vals Azul, piano por la señorita Reina Figueroa.
5. Sección amena, a cargo de la señorita Mercedes Casado.
6. «Si yo fuera rey», piano a cuatro manos por las señoritas Figueroa.
7. Poesía misionera, declamada por la señorita Ana Josefa Martínez.
8. Cierre de la Hora. Tema musical.

LA FIESTA DE SAN PABLO EN LOS PASIONISTAS

Los P. P. Pasionistas de la Víbora celebraron con hermosos cultos la fiesta de su fundador San Pablo de la Cruz.

Triduo: Tuvo lugar uno como preparación a la fiesta principal a las cinco y treinta p. m. con exposición, rosario ejercio y reserva.

Los sermones estuvieron a cargo de los P. P. Claudio y Fausto.

Este triduo tuvo como principal objeto, la preparación para la canonización del J. Juan Bautista, hermano de San Pablo de la Cruz.

Fiesta principal.

A las siete y treinta misa de comunión, en ella ofició el Iltmo señor Obispo de Cienfuegos Monseñor E. Dalmau ayudado por el P. Claudio y el señor Fernando García, sacristán de Monseñor Dalmau.

La misa solemne a las nueve, ofició el párroco de Jesús del Monte P. J. Rodríguez ayudado de los P. P. Benito y Fausta.

Ocupó la sagrada cátedra el M. I. Canónigo Evelio Díaz, quien con su elocuencia, desarrolló hermoso tema sobre el Santo Fundador.

La parte musical estuvo a cargo del P. Fausto, afamado músico.

Interpretó:

En la misa de comunión sacerdos et Pontifix de Andriselli, y Cor Jesu de Magri con otros motetes.

En la solemne misa de Ravanello a dos voces, al ofertorio Cerne de Celis a tres voces y al final himno al Santo.

La labor musical resultó un hermoso trabajo siendo felicitado el Padre Fausto.

Presidió esta fiesta Monseñor E. Dalmau, Obispo de Cienfuegos.

El altar particular de San Pablo, donde se celebró la fiesta lucía un artístico y delicado adorno, ejecutado por el Hermano Ambrosio que ayudó al altar con los jóvenes Juan Reyes y Fernández Perdomo y Oswaldo Elousúa.

Se repartieron artísticos recordatorios.

Las obras: Terminada la fiesta religiosa pasaron los concurrentes a visitar las obras de la amplia y hermosa iglesia que se está construyendo.

Con el provincial P. Teófilo, visitamos dichas obras. Con grandes sacrificios ya se levantaron todas las columnas de la nueva iglesia, todas de una sola pieza y estilo gótico, se están ahora levantando las paredes con sus hermosos ventanales.

Admiramos la marqueta que representa la gran fachada principal con sus dos esbeltas torres laterales de cuarenta metros, trabajo verificado por el artista señor Diego Reyes y el Padre Teófilo, es una verdadera obra de arte arquitectónica.

Hacen falta, ladrillos y maderas para empezar los techos del templo.

Los vecinos deben contribuir a este fin con cualquiera de esos materiales y sus limosnas en efectivo, que avisan do pasará a recoger a domicilio el Hermano Ambrosio, como autorizado para ese objeto.

Obligación es de los vecinos el que su hermosa iglesia se termine lo ante posible, de los balcones de sus torres podrán admirar a la altura de cuarenta metros un hermoso panorama.

Vecinos de la ciudad Nueva, como llama nuestro compañero Urbano del Castillo, recordad que esa iglesia será vuestra, no de los P. P. Pasionistas.

LORENZO BLANCO.

ANUNCIOS CLASIFICADOS DE ULTIMA HORA

COMPRAS

9 CASAS

COMPRO PROPIEDAD EN LA HAbana, en la calle comercial, hasta $140,000. Diríjase por escrito o personal, a L. P. Villoría, Avenida Quinta entre 10 y 11, villa María, Ampliación Almendares.

14 AUTOMOVILES-ACCESORIOS

COMPRAMOS AUTOMOVILES Y CAmiones de todos los años, prefiriendo moderno, pagándolos más que nadie. Operaciones rápidas, dinero al momento. «El Relámpago», Concha número 969, Luyanó.

SOLICITO FORD O CHEVROLET del 36 o 37, cuatro puertas, pago de contado. U-2216. Dr. Gutiérrez.

Arrendamientos

A-1 FINCAS RUSTICAS-URBANAS

ALQUILO BONITA FINQUITA CERca Habana, casa cuatro cuartos, sala, comedor, cocina, baño, pisos mosaicos, muchas frutales, agua Vento. Informes: San Miguel 117 A, teléfono U-1158.

Reparaciones

42 MUEBLES Y PRENDAS

«EL RENACIMIENTO», TALLER REparación muebles. Se barnizan, esmaltan, reforman toda clase muebles. Hacemos fundas cojines. Tapicería general. Neveras y radios. Garantizo trabajos. Telf. A-7724. Vives 134.

EXPERTO TAPICERO: U-1915. TEléfono: U-1915. Se ofrece para toda clase de tapicería y barnizados a precios módicos y arreglos de todas clases de muebles, por malos que estén. Se hacen cortinas, fundas, forro lámparas. Llame hoy mismo y pasaré por su casa sin costo alguno para usted. Gervasio 110, entre San Miguel y San Rafael. Neggss, tapicero, Neggss.

VENTAS

48 CASAS

SANTOS SUAREZ VENDO CASA

sin estrenar, mucha agua, alcantarillado, buena comunicación, insuperable construcción, propia para familia de gusto. Mayía Rodríguez 414 esquina a Carmen. Visítela. Teléfono I-3055

«MI CLIENTE SE EMBARCA». ME ordena regale su casa, situada a dos cuadras de la Calzada de la Víbora; compuesta de jardín, portal, sala, recibidor, cinco habitaciones amplias, baño intercalado completo, comedor al fondo, cocina, cuarto de criado, servicio para el mismo, garage una gran galería, mide el terreno 10 por 50. Costo, $18,000. Ofrezca. Diego Pérez. Obispo 65. M-6872.

CARRETERA SAN ANTONIO, 23 KIlómetros de esta ciudad; quemo finca de recreo y labor, una caballería, casa nueva para vivienda, casa de encargado, pozo fértil, motor, agua en toda la finca, mucha arboleda y tierras primera. El precio usted lo fija. Diego Pérez. Obispo 65. M-6872.

MI DEBER ES FACILITAR NEGOcio a mis compradores, próximo a la Calzada de Belascoain vendo dos magníficas casas de dos plantas edificada cada una en 150 metros; compuesta cada casa de sala, comedor, tres habitaciones, baño intercalado, cocina, patio central amplio, citarón y cielo-raso, renta mensual $120, en $15,000. Diego Pérez. Obispo 65. Teléfono M-6872.

«LA GANGA DE HOY», RESIDENcia en una de las mejores avenidas de Marianao, edificada en 2,500 varas, rodeada de jardines, frutales, compuesta de portal, sala, recibidor, hall central, gran comedor, dos habitaciones con baño completo, pantry, cocina, dos habitaciones de criados con servicio completo, garage para dos máquinas, cuarto de chauffeur. Altos: terraza al frente y fondo, cinco habitaciones con dos baños intercalados completos, sala privada, decorados. Costo, $38,000, hoy $13,000. Diego Pérez, Obispo 65. M-6872.

EL DINERO EN EL BANCO NO LE DA INTERES

Inviértalo en propiedad que en todo tiempo da interés sin riesgo de ninguna clase, véame o llame, sin compromiso alguno para usted, que con gusto será atendido. Solvencia moral y económica. Vendo y compro casas y solares, doy y temo dinero en hipotecas en la Habana y repartos. Victoriano Alvarez, 14 y D, reparto Almendares FO-3786.

HORROROSA GANGA

Vendo casa moderna, monolítica, con 750 metros, en $4,750, sin comisión, calle Antonio San Miguel. En frente los mansiones regias, la de éste y la que habita Hornedo.

Informa: MANUEL RICO

Industria 72 y medio, altos.

Telf. M-9300.

VEDADO: $11,000, ESQUINA, REsidencia, 18.60 por 29.20 metros, una planta: sala, comedor, 4 cuartos, lujoso baño, garage, 2 cuartos criados. Magnífico punto. Informes: A-9173, San Lázaro 195, altos. No corredores.

POR TENER QUE AUSENTARME vendo casa de azotea, sala, saleta, 5 cuartos, próxima a Campanario, en $3,200, con rapidez mejor negocio. Empedrado 12. A-7958, Don Miguel.

VENDO EDIFICIO, RENTA $825.00, en $75,000; otro en Prado: $37,000; otro Reina: $22,500; 8 casas, rentan $140.00: $8,550; 7 casas, rentan $115.00 $7,500; 2 plantas, rentan $60.00: $5,000 $7,500; 2 plantas, rentan $60.00: $5,500; 2 plantas: $1,800; Pasaje, 20 por 50, renta $130.00: $6,500; 3 plantas Malecón, renta $165.00: $15,000; Monte, 2 plantas: $21,000; Galiano, 3 plantas: $16,000; Aguila, 3 plantas renta $175.00: $11,500; otra: $3,000. Prado y Dragones, café: M-4739. Yáñez.

VENTAS

48 CASAS

ALMENDARES: CALLE B

Frente a la línea del tranvía: jardín, portal, sala, hall, 4 habitaciones, 3 baños, citarón, carpintería de cedro y caoba; monolítico, garage y traspatio; 2 meses de fabricada, 182 metros de fabricación: José B. Fernández, Obrapía 36: M-7430 y M-1506.

SE VENDE CASA MADERA $1.000, por lo que vale su terreno, 10x39, Arboles frutales, tranvías esquina. San Francisco y 10 Lagueruela 117 entre 9 y 10, Lawton.

49 SOLARES

SE VENDE SOLAR YERMO CALLE Aguila entre Gloria y Misión. Mide 7 por 33 metros. Precio de oportunidad, a $12 metro. Informa su dueño Lealtad 5, altos.

CARRETERA ARROYO ARENAS, vendo lote terreno esquina, donde hay un jardín, lindando Chateau Madrid, 100 metros frente carretera. Guillermo del Monte, Habana 84. M-2474.

REPARTO MIRAMAR, CALLE 22 entre 7a. y 9a., solar de 24 x 53, a $3.75 vara. Quintana e Hijo, Chacón 23. M-8182.

50 FINCAS RUSTICAS

VENDO FINCA CURVA CANTARRAnas, tres cuartos caballerías, gran casa, muchos frutales. Precio: a 20 centavos el metro. Quintana e Hijo, Chacón 23. M-8182.

51 ESTABLECIMIENTOS

OPORTUNIDAD

Por tener que embarcarme, vendo espléndida casa de huéspedes, lujosamente amueblada y con comodidades. Tiene gran patio sevillano, también amueblado; cubiertos, vajillas, mantelería fina, etc. En lugar céntrico del Vedado: F-2661.

¡COMPRADORES, MIREN ESTO!

Alquilo esquina, sirve para cualquier clase comercio, poco alquiler. Contrato. Monte y Zulueta, café «Internacional». Pérez.

URGE VENTA

Lechería punto mucho tránsito. Barata: $500.00, poco alquiler. Contrato. Informan: Monte y Zulueta, café «Internacional». Pérez.

SE VENDE SALON DE GUARAPO Y batidos a un precio razonable. Está trabajando y se encuentra en una buena barriada: Informes: Teléfono A-9734.

PEREZ: EL QUE TIENE SIEMPRE BUENOS NEGOCIOS

Bodega Calzada: $1,500; café cantina: $2.000; barra: $2,000; casas de huéspedes, varias; $1,000; hotel, 60 habitaciones: $7,000; casa inquilinato, arriendo varias; lechería: $600.00; fonda: $400.00; una panadería: $3,200; un garage: $1,000; esquina vacía, alquilo en buen punto: $400.00. Monte y Zulueta, café «Internacional». Pérez.

53 AUTOMOVILES - ACCESORIOS

VENDO FORD PUERTAS DEL 29 al 30. Verlo 7 y 12 Reparto Almendares.

NO PAGUE MAS DE $100.00 POR un buen automóvil: Chevrolet $70.00 Marquette: $80.0; Graham Paige Sedán0: $100.00; Buick: $80.00. Gangas, «El Relámpago», Concha 969.

MARQUETTE ABIERTO, FUELLE nuevo, gomas nuevas, acabado de pintar, ideal para la temporada de playa: $100.00. Es la ganga del día, de «El Relámpago», Concha número 969, Luyanó.

CAMIONCITO FORD DEL 31, CON carrocería de reparto, propio para panaderías, tintorerías, etc. Otro del 29. También tenemos de otras marcas. ¡Gangas! «El Relámpago», Concha núm. 969, Luyanó.

CHEVROLET DEL 37, DE CUATRO puertas, con gomas nuevas. Muy barato y facilidades de pago. «El Relámpago», Concha número 969. Aproveche esta oportunidad. Véalo hoy mismo.

VENDO MUY BARATO, POR EMBAR Chevrolet del 32, 4 puertas, magníficas condiciones. Telf. F-3945.

PISI-CORRE DEL 35, CARROCERIA moderna hecha con maderas del país, prácticamente indestructible. Facilidades de pago. Garantía mecánica. Véala. Agencia Ford Luyanó. Concha y Pedro Pernas.

LINCOLN ZEPHYR DEL 36, EN PERfecto estado. Grandes facilidades. Su carro de uso como entrada; resto, cómidas mensualidades. Véalo: Agencia Ford Luyanó, Concha y Pedro Pernas.

¡GANGAS! APROVECHE FORD 36, dos puertas como nuevo; otro cuatro puertas, acabado de pintar, baratísimos y garantizados. Véalos: Agencia Ford Luyanó, Concha y Pedro Pernas.

LIQUIDAMOS PRIMERA OFERTA razonable dos camiones de reparto, uno moderno, del 35; otro económico, de cuatro cilindros. Véalos: Agencia Ford Luyanó, Concha y Pedro Pernas.

54 MAQUINARIAS

MAQUINA ELECTRICA PARA PERmanentes, completamente nueva, se vende en $30.00. O'Farrill y Saco, barbería.

56 MUEBLES Y PRENDAS

POR EMBARCAR VENDO CUARTO, comedor, nevera, lámpara, piano para estudio, etcétera. ¡Todo muy barato! Apodaca 5, altos del café, por Cienfuegos.

VENDO PRECIOSO CUARTO, 3 cuerpos, caoba, Arte Moderno, completo; living room, con 4 butacones; recibidor Arte Moderno; comedor, Renacimiento; lámparas, nevera, gobelino, columnas mármol, vajilla, objetos Arte. Prado 27, altos.

GRAN LIQUIDACION DE ARTICULOS DE OCASION

Un juego de comedor estilo Chippendale, 12 piezas, de $45.00, en $290.00; un juego de comedor estilo Español: $100.00; uno idem. estilo Luis XVI: $140.00; un juego de sala, rejilla y cojines: $65.00; un juego de cuarto, ocho piezas: $180.00. Aproveche nuestra rebaja general de precios. Santa Cruz, Avenida de Italia núm. 95: M-8873.

VENDO A PRIMERA OFERTA Y A persona de gusto, juego de comedor Renacimiento Español, juego de sala, juego de recibidor, juego de cuarto, 3 cuerpos, chico. Informes: FO-2132 y FO-2631. González.

VENDO MAQUINA DE COSER «SINger» de ovillo central. Está como nueva. Se da barata. Véala en Angeles No. 23, entre Maloja y Sitios.

59 RADIOS

RADIO «PHILCO», ONCE TUBOS, onda corta y larga del 37, completamente nuevo y a prueba. Coge Europa igual que La Habana, muy barato por embarcarme. Verlo: Aguacate 13, sastrería.

62 OBJETOS VARIOS

SE VENDE UNA LANCHA 22 PIES, motor Estrella. Puede verse en Miramar Yacht Club. Informes: Telf. U-6547.

VENDO UN FABRICADOR DE DUro frío comercial «General Electric», dos fuentes de soda y un frigidaire de cuatro puertas. Todo muy barato. Informa: Benito Remí. Prado No. 119.

Dinero-Hipotecas

64 OFERTAS

DINERO EN HIPOTECA

Tengo hasta $10,000 para hipotecas buenas. Véame o avíseme al M-9300. Manuel Rico. Industria 72½, altos.

DESEAMOS COLOCAR $15,000 EN hipotecas, Habana y Vedado, en partidas no menores de $2,000. Interés bajo. Seriedad y reserva. Quintana e Hijo, Chacón No. 23. M-8182.

PARA LAS DAMAS

70 INTERES PARA LAS DAMAS

Para colegiales . . . $3.00
Para señoritas . . . 4.00
Para caballeros . . . 3.25

MAGNIFICO SURTIDO EXCELENTE CALIDAD

BAZAR INGLES

GALIANO Y SAN MIGUEL

ENSEÑANZAS

75 PROFESORAS - PROFESORES

MUY IMPORTANTE, SE PREPARAN alumnos para exámenes inglés e instrucción, profesoras competentes. Clases a domicilio y en su casa. Teléfono F-5712.

PROFESORA DE INSTRUCCION, DA clases a domicilio y en su casa. Especial preparación para exámenes a niños poco estudiosos, ortografía y aritmética práctica para personas mayores: M-8734, Chacón 19.

ALQUILERES

80 CASAS DE HUESPEDES

MAGNIFICA Y VENTILADA HABItación, juego cuarto, lavabo, agua caliente y fría, comida familiar agradable. Teléfono. Absoluta moralidad, $38.00 matrimonio todo servicio. Referencias requeridas. Amistad No. 54, casi esquina Neptuno.

CASA DE HUESPEDES: SAN NICOlás 36. Hay habitaciones disponibles con todo servicio. Hay dos en la azotea, muy frescas, para matrimonio u hombres solos. Nuevos dueños. Moralidad absoluta, agua fría y caliente a todas horas. Telf. M-2483.

CASA HUESPEDES, FRESCA RESIdencia, entrada Vedado, calle O. número 14, frente Maine. Tranvías frente playas, 3 minutos ciudad, espléndidas habitaciones frescas, amuebladas, baños privados, tres excelentes comidas, terrazas, garages: F-6956.

HABANA NUMERO 89, ALTOS, CAsa de huéspedes. Alquilo departamentos, habitaciones para hombres solos y amplia habitación con balcón calle, lavabo y asistencia completa. Casa de absoluta moralidad: A-9538.

GALIANO 103, ENTRE SAN JOSE Y Barcelona. Habitaciones y departamentos de dos habitaciones con lavabos, agua caliente. Excelente comida. Moral absoluta: M-7380.

81 CASAS DE COMIDAS

CASA PARTICULAR DE COMIDA. Servimos cantinas domicilio. Precios sin competencia. Jueves y domingo arroz con pollo, croquetas puertos, mariscos: una persona, $0.40; dos, $0.50; tres, $0.70; cuatro, $0.90. Prado No. 8, bajos. Telf. M-3295.

SE SIRVEN CANTINAS A DOMICIlio, servicio rápido y comida variada. Pruebe y se convencerá. Una persona: $40 cts.; dos: 55 cts., Habana número 89, altos. Telf. A-9538.

82 APARTAMENTOS

SE ALQUILA EDIFICIO ALBEAR O-Reilly y Bernaza un apartamento de esquina en el segundo piso, otro el cuarto piso, pueden verse todos los días de 2 a 5. Informan F-4987

APARTAMENTO ALTO EN EL VEdado, con dos cuartos y baño, con toda asistencia. Informan en la misma, 13 No. 857, entre 4 y 6, Vedado.

SE ALQUILA APARTAMENTO CON sala, cuarto, comedor, cocina, baño intercalado. Cuba 61, entre Teniente Rey y Amargura.

SAN MIGUEL No. 5, ENTRE PRAdo y Consulado, amplio apartamento con balcones a la calle. Agua y luz a todas horas.

AVISO

Casa nueva, apartamentos muy frescos, mucha agua y muy económicos. Soledad Nro. 6, entre San Miguel y Neptuno.

83 DEPARTAMENTOS

DEPARTAMENTO BONITO, DE 2 cuartos, cocina y baño: $18.00, altos de la cremería Ward, Santa Catalina y D-Strampes, letra C, Verlos, de 10 y media a 12 y media. Informan, de 3 a 5: 18 número 6, Vedado: F-5040.

OPORTUNIDAD

O-Reilly 11, esquina Cuba. Se alquilan tres amplios departamentos. Véalos, pues se alquilan en seguida.

EDIFICIO «YARA»

Se alquila un hermoso departamento. Véalo. Informes: Sr. Molina: M-9659.

84 HABITACIONES

PRADO 27, ALTOS, HERMOSISIMA habitación vista calle, baño privado lujoso y muebles si desean, teléfono, agua caliente. Solamente a personas de estricta moralidad, sin niños. Casa familia particular.

SE ALQUILA FRESCA Y VENTILAda habitación a matrimonio u hombre ssolos. Cárdenas 65, altos. Casa de moralidad, es grande. Se aquila barata.

SE ALQUILA UN CUARTO FRESco a hombres solos o matrimonio sin niños. San Nicolás 109, tintorería.

VEDADO, 17 No. 656, ENTRE «A» Y «B», en casa de familia honorable se alquila con asistencia una ventilada y hermosa habitación, propia para matrimonio o señora sola. Teléfono F-6519.

SE ALQUILA UNA BUENA HABItación con lavabo a matrimonio o persona sola en casa de moralidad. Consulado 97, bajos, entre Animas y Virtudes.

ALQUILERES

84 HABITACIONES

SE ALQUILAN HABITACIONES ALtas con vista a la calle, José de San Martín 6 entre Aguilla y Abistad 10 pesos y 7.50. Informan Encargada.

EN LO MAS CENTRICO DEL REparto Alturas de Almendares, se alquila en casa de una señora sola respetable y distinguida, una habitación anexa al baño a señora o señorita sola. $25 mensuales. Informes: FO-2003 y F-3694.

SE ALQUILA HERMOSA Y FRESCA habitación en casa particular, muy tranquila, a matrimonio o señoras solas, a dos cuadras Galiano. Lagunas No. 32, altos, no hay cartel.

85 NAVES - LOCALES

LOCAL DE ESQUINA Y CENTRO, para establecimiento, en $23.00 y $14.00, al lado de Cremería Ward, Santa Catalina y D-Strampes. Informan: F-5040, de 3 a 6.

87 HABANA

NUEVA DEL PILAR ESQUINA A Manglar, pequeñas casas, sala, saleta, dos habitaciones, etc. Dos cuadras del Mercado Unico. Informes mismo edificio, apartamento Nro. 7, teléfono U-2847

SE ALQUILAN ALTOS PLASENCIA entre Desagüe o Benjumeda cuadra de Infanta, dos cuartos, sala, baño intercalado, comedor al fondo, cocina y patio. Informan U-1177.

ALQUILO BAJOS AGUIAR 21 ENtre Chacón y Cuarteles, zaguán, sala, comedor, tres cuartos, baño, cocina, cuarto y servicio criados. Garage. M-6946 y F-5169

SE ALQUIL AUNA CASA EN CHAvez No. 19, a una cuadra de Reina, con sala, saleta, tres cuartos. Informan en la misma de 11 a 5.

EDIFICIO MENENDEZ. VIRTUDES 119-B, alquilo piso bajo moderno. Sala, comedor, tres habitaciones, baño intercalado, cuarto y servicio criados. Informan: Virtudes y Gervasio, bodega.

SE ALQUILA FRESCA Y ESPACIOsa casa Consulado No. 28, entre Prado y Genios. Sala, saleta, comedor, cuatro cuartos, cocina gas, dos patios, $50. Informan, Habana 84. Teléfono M-2474.

SE ALQUILAN DOS CASAS EN CAStillo 13-E, altos y bajos, con cuatro cuartos y demás comodidades, en $36. Informan en Monte No. 407. Teléfono A-9245.

PORVENIR 14, EDIFICIO DE SOL Y Compostela, se alquila altos preciosos. Sala, cuarto, baño completo, calentador, cocina de gas, agua abundante, $25. Llaves: café. M-8712.

SE ALQUILA: ANIMAS 50, BAJOS: tres habitaciones, sala, comedor y baño. A tres cuadras de Prado. Dr. Márquez, Empedrado 16, altos: A-8450: $40.00.

APARTAMENTOS MODERNOS, REcientemente pintados, ventilados, 2 cuartos, sala, comedor, precioso baño intercalado, cocina de gas, baño criados. Edificio «Padrón, Neptuno 251, Telfs. U-5158 y U-6889.

SE ALQUILA EL PRIMER PISO

de la casa Concordia 9, esquina a Aguila. Compuesto de sala, comedor, tres cuartos y servicios. Informa Sr. Cámara. Telf. M-6276. Puede verse en la misma.

GLORIA 203, BAJOS

Entre Carmen y Figuras. Casa moderna: sala, comedor, tres cuartos, baño intercalado y cocina: $30.00. Llave: primer piso. Informes: Omoa 14-D. M-3225.

SE ALQUILA EN $34.00 EL PRIMER piso alto de Neptuno No. 23, entre Consulado e Industria. Informan en los bajos.

ALQUILO PRIMER PISO LAGUNAS No. 57. Sala, comedor, 3 cuartos y baño. Informes: Señor Cárdenas. Teléfono FO-1606.

SAN LAZARO No. 122, ENTRE AGUIla y Crespo. Sala, comedor al fondo, cinco cuartos, baño intercalado y servicios criados. Elevador día y noche. Informa el portero la misma. Telf. M-5996.

REINA 21 Y 22, ALTOS, POR GALIANO

Se alquilan estos magníficos, compuestos de sala, comedor, 3 habitaciones, baño y cocina. Se pueden ver de 8 a 12 y de 2 a 6.

Oficinas: Genios y Morro
Telf. M-6747

88 VEDADO

VEDADO: ALQUILO 20 ENTRE LInea y Calzada, recién fabricada: sala, saleta, comedor, tres cuartos, baño intercalado de lujo, cuarto criado, fresca y con agua. Precio módico. Informan: FO- 2454.

SE ALQUILA UN PISO CALLE 8 número 538, antiguo número 23, con tres cuartos, sala, comedor, baño completo. Informan en los bajos y por el Telf. A-9531.

CALLE 21 NUMERO 1059, ENTRE 12 y 14, Vedado. Se alquila moderno piso alto, con sala, comedor, tres cuartos, hall, cuarto y servicios de criados. Llaves en los bajos. Informes: Obispo 16.

21 ESQUINA A «E», ALTOS MODERnos, brisa. Recibidor, sala, terraza, 4 habitaciones, dos baños, comedor, pantry, cocina, cuarto y servicio criados, garage. FO-3864 y M-2863.

SE ALQUILAN PRECIOSOS BAJOS de 8 No. 454, entre 19 y 21. Jardín, portal, sala, comedor, dos cuartos, baño completo, cocina y patio cemento, $30.00. Telf. FO-3910.

89 CERRO - PALATINO

SE ALQUILA UNA CASITA MODERna, con sala, saleta, dos cuartos y sus servicios, reparto Las Cañas, calle Washington número 2, entre Churruca y Primelles. La ruta 18 hasta la esquina. Informan al lado, el encargado, o al Telf. M-5287.

90 MARIANAO - REPARTOS

MARIANAO: EN SAN JOSE Nro. 83, Reparto Loma Llave, a dos cuadras de la Calzada se alquila casa con tres dormitorios y demás comodidades, en 25 pesos.

VARADERO. SE COMPRA UN SOlar de 10 o 16 metros de frente por 30 o 35 de fondo en la playa Norte a precio razonable. Llame al FO-1996.

ALQUILO MODERNA RESIDENCIA, compuesta portal, sala, gabinete, cinco cuartos, tres cuartos criados, garage, dos baños, servidumbre, amplio parque Inglés con glorieta, fuentes, numerosos árboles frutales en producción. Padre Varela esquina a Font, reparto La Ceiba, a una cuadra Calzada Columbia, cerca del colegio de Belén. Informan en la misma.

91 JESUS DEL MONTE - VIBORA

CORTINA 264 ENTRE SANTA CAtalina y Milagros, se alquilan los cómodos altos con agun abundante y aire por todos lados. Tranvías y ómnibus por la esquina.

EN LO MEJOR DE LA VIBORA, DElicia esquina Milagros, alquilo la moderna casa con sala, comedor, tres grandes cuartos, baño intercalado, cocina. Informan en la misma. Teléfono X-1104.

ALQUILO BUENAVISTA 762 FRENte Iglesia Padres Pasionistas(casa moderna, sala, recibidor, 3 cuartos, baño intercalado, comedor, cuarto y servicio criado; una cuadra Calzada. Precio: $30.00. Informan: I-6289. Otra pequeña, $22.00, misma cuadra.

ALQUILERES

91 JESUS DEL MONTE - VIBORA

CONCEJAL VEIGA 14, ESQUINA A Luis Estévez, $34. Jardín alrededor, portal, sala, 3 habitaciones, comedor, cocina y baño. Véase a todas horas.

92 SANTOS SUAREZ - MENDOZA

SE ALQUILA SANTA IRENE NUmero 127, entre San Benigno y San Indalecio. Sala, comedor, dos cuartos, baño completo. Llave de 10 a 11 y 5 a 6.

AVISO

Se alquila la casa Pasaje del Sur número 26, Santos Suárez, entre Mayía Rodríguez y Sola, se compone de portal, sala, comedor y baño intercalado, en los bajos; en los altos: cuatro habitaciones, servicio y una terraza. Precio: $30.00. La llave en la carnicería de la esquina. Telf. X-1252.

SE ALQUILA CASA EN VISTA ALEgre número 260, entre Juan Bruno Zayas y Luz Caballero: 4 cuartos y demás comodidades. Verla, de 9 a 11 y de 3 a 5. Telf. FO-2927, de 12 a 2, al lado colegio Maristas.

SANTOS SUAREZ 314, ENTRE DUrege y San Julio, una sola planta, clara y fresca acabada de pintar; jardín, portal, preciosa sala y saleta, cuatro habitaciones, baño intercalado, hermosa galería, comedor, cocina, despensa, cuarto y servicio criados, garage. Vía de tranvías, ómnibus. Informes: F-5984.

SANTOS SUAREZ: ALQUILO CASA de jardín, portal, sala, recibidor, tres cuartos, baño intercalado, comedor, cocina, galería, cuarto, servicios de criados y patio. Libertad 362, entre D-Strampes y Figueroa, cuadra y media de los tranvías. En la misma informan, de 9 a 12 y de 2 a 6.

SE SOLICITAN

102 AGENCIAS - COLOCACIONES

INFORMES GRATIS

Todo este mes a criadas y sirvientes sin trabajo para facilitarles empleo. Buen sueldo, Oficios número 64. Dirección: (Señora María).

AGENCIA «JOSEFINA»

Edificio «Gómez», Morro y Genios número 3. Teléfono: M-3339. Si quiere colocarse bien, véanos. Tenemos buenas cocineras y criados en general, con referencias y escogidas por Santiago.

103 CRIADAS - CRIADOS

SE SOLICITA JOVEN ESPAÑOLA para criada de mano, debe conocer algo de cocina; sueldo: $15 N Nro. 209 entre 9 y 11 Vedado.

SOLICITO MUCHACHA ESPAÑOLA o cubana blanca del campo para los quehaceres de corta familia. Que entienda de cocina, sea formal y honrada. Sueldo: $15. Buen trato. Dormir colocación. «J» 356, entre 17 y 19, Vedado.

104 COCINERAS Y COCINEROS

SE SOLICITA CRIADA BLANCA PAra cocinar y limpiar corta familia quie no duerma en la colocación. Sueldo: $12.00. Se exigen referencias ver después de las dos calle 25 Nro. 709 entre D y Baños, bajos, Vedado

SE SOLICITA UNA SIRVIENTA PAra limpiar y cocinar a corta familia, que sea blanca y tenga referencias. Señora Sepúlveda. Industria número 164, tercer piso, entre Barcelona y Dragones.

SE SOLICITA UNA MUCHACHA española para cocinar y limpiar a corta familia. Si no sabe cumplir con su obligación no se presente. 2 número 351, esquina a 15, altos, Vedado.

COCINERA. SE SOLICITA UNA MUjer que sea buena cocinera. Sueldo: $12 mensuales. Si no sabe cocinar de todo y bien, que no se presente. Calle 17 No. 656, entre «A» y «B», Vedado. Telf. F-6519.

114 AGENTES - VENDEDORES

VENDEDORES; GANEN DINERO EN sus momentos desocupados obteniendo comisión adelantada. Diríjase a Jefe de Ventas «Hook Task» de Cuba. Metropolitana 809. Habana.

NECESITO DOS PERSONAS CON O sin trabajo, de buena presentasión; buenas referencias y con deseos de obtener mensualmente buenas utilidades. Diríjase a R. de Ayala de 5 a 6 p. m. en Manzana de Gómez 309.

SE SOLICITAN DISTRIBUIDORES PARA LA NUEVA AFEITADORA ELECTRICA

En seco «Kwik-Shave», sin jabón, sin cuchilla y sin brocha. Dirigirse: Manager, O-Reilly 11, departamento núm. 407.

116 SOCIOS

TIENE USTED $5,000

Le darán una magnífica utilidad, sin riesgo alguno. Manejados por usted mismo. Puede retirarse del negocio, si no le gusta, a los 90 días. Para concertar entrevista: Fernández, Apartado 757. Habana.

117 SOLICITUDES VARIAS

SE SOLICITA UN MATRIMONIO solo para encargado de una casa chica. Si no es matrimonio solo no molesten. Tiene que tener práctica. Oficios 8, altos.

SE OFRECEN

118 CRIADAS-CRIADOS

SE DESEA COLOCAR DE CRIADO de mano en casa formal, un español, sabe trabajar. Telf. M-5036

SE DESEA COLOCAR UN' MUCHAcha española para limpiar, no le importa cocinar siendo corta familia, tiene buenas referencias. Teléfono: X-2212

SE OFRECE UNA SEÑORA PARA coser en casa particular. Hace una pequeña limpieza. Telf. U-2286

SE OFRECE JOVEN BLANCO DEL campo para criado de mano, buenas referencias, sin pretensiones o para otro trabajo cualquiera. Informes Telf M-1822 Gilberto.

SE DESEA COLOCAR UN CRIADO de mano de color, con buenas referencias, desea colocarse de cocinero, repostero, de 22 años, con buenas referencias, sin pretensiones y desea colocar un pinche. Telf. F-6242

DESEA COLOCARSE UN JOVEN español de criado de mano, sabe servir a la rusa entiende de jardín, no le importa ir a los repartos. Telf. F-6014 preguntar por Jesús.

SE OFRECE CRIADO DE MANO con referencias y garantías. Informes: I-7271

DESEA COLOCARSE COCINERO ESpañol mediana edad con tiempo en el país esmerado trabajo, agradable sazón, cocina a la española y criolla entiende repostería, pastelería, hombre solo, sale al campo. Informes: M-4414

SE OFRECE CRIADO DE MANO ESpañol, práctico en todo servicio, con magníficas referencias. Teléfono M-2627.

SE OFRECE JOVEN DEL PAIS CON buena presencia y cumplidora como criada de cuartos. Sabe coser por sistema. Siendo matrimonio no le importa hacerlo todo. No va a los repartos. Desea buen sueldo. 21 No. 460, entre E y F. Telf. F-6105.

SE OFRECE BUEN CRIADO ESPAñol práctico en todo servicio fino. Sirve a la rusa, hace cocktails, sabe planchar ropa de caballero. Tiene inmejorables referencias de familias conocidas. Telf. A-9795.

SE OFRECEN

118 CRIADAS-CRIADOS

SE DESEA COLOCAR DE CRIADA de cuartos o manejadora una muchacha española. F-6033.

SE DESEA COLOCAR UNA MUCHAcha joven de color para criada de mano o limpieza por horas. Preguntar por Violeta. Llamar Telf. M-1149.

UN JOVEN ESPAÑOL, MUY BUEN criado, acostumbrado a todo el servicio fino y competente, con muy buenas referencias de casas conocidas, desea colocarse. Informes: M-3992.

UNA MUCHACHA ESPAÑOLA DEsea colocarse para cocinar, si es corta familia para todo. Sabe cumplir con su obligación y tiene referencias de las casas donde ha trabajado. Telf. M-6436.

DESEA COLOCARSE UNA MUCHAcha joven de color para limpiar. Duerme, no le importa ir a repartos. Dirección: Porvenir 122, letra A, altos. Su teléfono, M-4409.

UN ESPAÑOL DE MEDIANA EDAD desea colocarse de criado en casa particular; sabe servir a la rusa y a la española y plancha ropa de caballero. La familia con quien trabajó mucho tiempo lo recomienda. Teléfono: M-4594.

SE OFRECE UN CRIADO DE COlor, del país, con referencias. Telf. FI-6171.

DESEA COLOCAR UN JOVEN REcién llegado del campo, para ayudante de un hotel o de uno café, o para criado de mano o sereno. Tiene buenas referencias. Telf. F-6142.

SE DESEA COLOCAR MUCHACHA española, para cuartos y coser, o para comedor. Tiene buenas referencias de casas conocidas y sabe cumplir con su obligación. Telf. FO-7842.

SE OFRECE CRIADO DE MANO ESpañol, práctico en todo servicio, con magníficas referencias. Telf. U-7027.

UN JOVEN INGLES, DESEA COLOcarse para sirviente de mano o pinche. No le importa ir al campo. Es limpio, honrado y con muy buenas recomendaciones. Telf. F-5361, 13 entre 6 y 8, número 907, Vedado. Rafael.

CRIADO ESPAÑOL, JOVEN, DE BUEna presencia, desea colocarse en casa particular. Sabe cumplir con su obligación. Referencias las que deseen de donde trabajó. No tiene pretensiones. Informes: llamar al Telf. F-4049, o deje aviso.

SE OFRECE PARA CRIADA DE MAno, una joven blanca, con buenas recomendaciones. Desea ganar buen sueldo y tiene que dormir en la colocación. Telf. M-2359.

SE DESEA COLOCAR UN CRIADO de mano español, joven, práctico en el comedor. No le importa ir al campo. Tiene referencias de casas conocidas. Llame: Telf. M-4167.

SE OFRECE CRIADO DE MANO.

Tiene referencias, conoce perfectamente su obligación. Va a cualquier punto: M-5536.

DESEA COLOCARSE DE CRIADO

de mano; sabe servir la mesa a la rusa. Tiene buenas recomendaciones, va a cualquier parte: M-4730.

SE DESEA COLOCAR UN JOVEN de 14 años y duerme si es necesario. Informes: Telf. F1-6171.

MUCHACHA ESPAÑOLA SE OFREce para cuartos o comedor. Tiene referencias. Sueldo: 20 pesos. Telf. M-5262.

SE DESEA COLOCAR JOVEN ESPAñola para criada o cocinar. No duerme en la colocación: M-5051.

SE OFRECE JOVEN DE COLOR PAra corta familia de criada de mano. No menos de $12. Tiene referencias y duerme en la colocación. Telf. F-6248.

SE DESEA COLOCAR UNA JOVEN para los quehaceres de una casa. Telf. F-2084.

SE OFRECE SIRVIENTA PARA TOdo el servicio de corta familia. Tiene referencias y duerme colocación. Es sola. Telf. M-1288.

ESPAÑOLA CRIADA DE MANO Y manejadora desea colocarse. Infórmese por el F1-6001 y el F-6429.

JOVEN ESPAÑOLA DESEA COLOcarse de criada. Sabe lavar y planchar ropa fina. U-6714.

SE OFRECE UN JOVEN ESPAÑOL de criado de manos. Tiene buenas referencias de las casas donde ha trabajado. Informan: Telf. F-6068.

SE DESEA COLOCAR ESPAÑOLA para criada de mano, manejadora o atender enfermos, o para cocina de matrimonio solo. Va a los repartos. F-7429.

SE OFRECE JOVEN CUBANO, 21 años de edad, de criado de mano. Tiene buenas referencias. Informan: FO-2684.

SE DESEA COLOCAR UNA JOVEN española para criada de mano. Sabe su obligación. Prefiere matrimonio solo. Sabe algo de cocina. Teléfono FO-2720.

SE DESEA COLOCAR UN JOVEN de 24 años de edad para criado de mano o camarero. Telf. A-6544.

119 COCINERAS-COCINEROS

SE DESEA COLOCAR UNA ESPAÑOla de mediana edad, para la cocina solamente. La sabe trabajar y desea casa seria. Sueldo: de 15 a 20 pesos. Informan F-3254

DESEA COLOCARSE UNA JOVEN española para cocinar o ayudar a la limpieza. Tiene buenas recomendaciones, desea casa de moralidad. M-7356

COCINERO ESPAÑOL DESEA BUEna casa particular, prefiere americanos. Experto en bufets finos. y alta cocina americana y francesa y pan fino. Pregunten por Manolo. teléfono M-4225

SE COLOCA JOVEN ESPAÑOLA PAra cocinar y limpiar a corta familia. U-6921

SE DESEA COLOCAR UNA ESPAñola para cocinar y limpiar o para limpiar nada más, no duerme en la colocación en día de su salida. Llame al teléfono F-6084

DESEA COLOCARSE SEÑORA DE mediana edad española cocinera, sabe la cocina criolla y española. no duerme en la colocación, tiene referencias. Informan Telf. F-3012

BUENA COCINERA DE COLOR, ayuda algo a limpieza, no duerme. U-6946

SE OFRECE UNA ESPAÑOLA DE mediana edad para cocinar o cocinar y limpiar casa chica y corta familia, desea seriedad, tiene referencias. Telf U-6728

COCINERA REPOSTERA ESPAÑOLA con buenas referencias ha trabajado con diplomáticos desea colocarse. Baños No. 353, altos, esquina 15, Vedado.

SE OFRECE UNA ESPAÑOLA. COcina bien a la criolla y americana. Sabe de repostería. En la misma una criada fina para comedor. M-6205.

SE DESEA COLOCAR UNA COCINEra para corta familia o para criada de mano. F-2154.

SE DESEA COLOCAR UNA BUENA cocinera de color o para cocinar y limpiar a matrimonio solo; otra para lavar que se especializa en ropa de seda. Informes: Telf. A5-1922.

SE DESEA COLOCAR UNA COCINEra española. Sabe de repostería y tiene buenas referencias. Informes: F-2297.

SE DESEA COLOCAR UNA ESPAñola de mediana edad, para cocinar, o un matrimonio para cocinar y limpiar. Entiende de repostería y tiene buenas referencias. Telf. F-2565.

DESEA COLOCARSE ESPAÑOLA, para cocinar, es repostera. Dormir fuera. Telf. FO-3528.

SE OFRECEN

119 COCINERAS-COCINEROS

SE DESEA COLOCAR UNA ESPAñola para cocinar. No duerme en la colocación. Tiene referencias. Informan: Telf. F-5387.

SE DESEA COLOCAR UNA JOVEN de color para cocinar, sabe hacer dulces. No duerme en la casa. Voy a repartos si pagan viaje. Telf. F-6244.

SE COLOCA UNA ESPAÑOLA DE mediana edad, para cocinar y ayudar un poco a la limpieza siendo corta familia. No menos de $15.00. Telf. M-4645.

SE DESEA COLOCAR UNA ESPAñola, cocinera y repostera; sabe hacer plaza. Tiene buenas recomendaciones. Calle 23 número 556, F. y G., Vedado. Telf. F-6189.

SE OFRECE COCINERO REPOSTEro valenciano, de mediana edad, sin pretensiones, para casa particular o comercio; cocina española, francesa y americana. Especialidad pastelería y repostería. Referencias, sale al campo: U-6763, Virtudes y Belascoaín, bodega.

SE DESEA COLOCAR MUCHACHA de color, de cocinera, sabe algo de repostería. No se coloca menos de 20 pesos. Informes: Crespo 30, departamento 27, altos.

SE OFRECE EXCELENTE COCINEro y repostero, joven, chino; cocina muy bien, de buena apariencia y siempre limpio en la cocina. Tiene referencias y desea casa cubana o americana. Informes: A-9600, San Nicolás 95, Armando Mass.

SE OFRECE ESPAÑOLA PARA COcinar y limpiar a corta familia. Tiene buenas referencias, va a los repartos. Telf. F-4282.

DESEA COLOCARSE JOVEN ESPAñola, para cocinar y limpiar a corta familia, o criado de mano. Tiene buenas referencias y no sale para los repartos. Informes: M-6034.

COCINERA, REPOSTERA ESPAÑOla, de mediana edad, desea colocarse en casa de corta familia, que sabe bien su obligación y de cocina fina. Es para la cocina solamente. Sueldo: de quince pesos en adelante: A-6134.

DESEA COLOCARSE UNA BUENA cocinera con magníficas referencias. También se coloca de criada de mano o manejadora. Informes: Herrera. F-5921.

DESEA COLOCARSE UNA BUENA cocinera española de mediana edad. Cocina a la criolla y española. Sabe hacer dulces y plaza. No duerme en la colocación. Telf. U-5360.

DESEA COLOCARSE UNA MAEStra cocinera repostera de color. Cocina americana, francesa, criolla y española. Especializada en pastelería fina y toda clase de helado. Varía mucho la comida, hace plaza, trabaja con o sin pinche. Ganará buen sueldo. Tiene referencias. F-4426.

SE DESEA COLOCAR UNA JOVEN española para cocinar y limpiar a matrimonio solo. Sabe su obligación. No menos de $20. Para tratar deseo su teléfono. El mío: U-7084.

SEÑORA DE COLOR, AMERICANA, decente y de buena presencia, ofrécese para trabajo general con matrimonio o persona sola, americana o cubana, que hable inglés. Duerme fuera, $20 adelante. FO1077.

SEÑORA DEL PAIS, BUENA COCInera, ofrécese para la cocina solamente. También acepta trabajo de repostería. Tiene buenas referencias. Duermo o no: Informes por: FO-1077, FO-2015.

COCINERO JOVEN, ESPAÑOL, DEsea colocarse en casa particular. Tiene buenas referencias, conoce la cocina internacional. Especialidad en platos finos, toda clase de pastas de cocina y pastelería, repostería y helados en general. Telf. F-5884.

120 MANEJADORAS

SE OFRECE MUCHAHA DE COLOR mestiza, de manejadora, limpiar o trabajos por horas. Telf. M-4520. Cuceta, Rayo 63.

123 COSTURERAS-MODISTAS

SE OFRECE SEÑORA ESPAÑOLA, cose y corta por sistema, ordena la ropa o atender a señora o niño. Tiene muy buenas referencias de familias conocidas. Pregunte por Rósita. Telf. A5-3762.

124 LAVANDERAS-LAVANDEROS

SE DESEA COLOCAR UNA JOVEN española, lava ropa fina: para limpieza también. No duerme en la colocación. Patrocinio 52: M-4401.

JOVEN DE COLOR DESEA COLOcarse para lavar ropa fina o limpiar. No duerme. Menos de $15.00, no molesten. Tiene referencias. Telf. U-6622.

UNA ESPAÑOLA DESEA ENCONtrar ropa para lavar afuera o en casa, según condiciones. Tiene referencias. Llame al F-6288.

125 CHOFERES

DESEA COLOCARSE UN EXPERTO chauffeur blanco, sin pretensiones, informes de 9 a 12 a.m. teléfono: M-4202 preguintar por Eligio.

SE OFRECE UN CHOFER PARA casa particular con referencias. Duerme en la colocación. No menos de $20. Telf. F-6104.

DESEA COLOCARSE UN COMPEtente chofer, serio, cumplidor y sin grandes pretensiones, con excelentes referencias de casas conocidas. Prefiere particular o comercio. F-3012.

DESEA COLOCARSE UN CHOFER español, en casa particular. Tiene referencias de las casas donde trabajó. Informes: F-6767.

CHAUFFEUR ESPAÑOL MECANICO, honrado y cumplidor, conoce electricidad y carpintería si fuera necesario. No tiene inconveniente alistarse Ejército o Marina para servir oficial. Buenas referencias. Marina 32, José. U-2379.

129 OFICINISTAS

COMPETENTE TAQUIGRAFA Y MEcanógrafa en inglés y español, con experiencia e inmejorables referencias, solicita empleo en oficina: FO-1372.

Profesionales

1 ABOGADOS Y NOTARIOS

ME HAGO CARGO DE TODA CLASE de reclamaciones y asuntos judiciales y administrativos anticipando gastos este Bufete. Dr Luis Pujadas, O-Reillly 33, altos. M-7985 y M-7986

ME HAGO CARGO TRAMITAR DEmandas divorcios rápidos, cartas de ciudadanía, matrimonio notarial, pasaportes. Bufete Gustavo A. González. Obrapía 14, bajos, de 3 a 6 p. m. casi esquina Mercaderes. M-1085.

SI LO REQUIEREN DE PAGO POR hipoteca, véanos. Tramitamos divorMatrimonios en domicilio, herencias y asuntos civiles y criminales. Anticipamos gastos. Si lo cesantea su patrono, véanos. Dres. Cancio- Rendueles Empedrado 46. M-2686

DR. NILO PICAZO COSSIO

Abogado. Asuntos civiles y criminales. Edificio «La Metropolitana» departamentos 336 y 337. Telf. M-6031. Consultas: 4 a 7 p. m.

3 DRES. EN MEDICINA

DR. ROSAL

Sistema nervioso. Corazón Medicina interna. Consulta diaria, de 4 a 6. San Miguel 117 bajos, entre Gervasio y Escobar. Telf. U-2342.

M.E.C.D. 2016

Profesionales

3 DRES. EN MEDICINA

DR. OCTAVIO RIVERO
Asma, tuberculosis, enfermedades pulmonares y alérgicas. (Coriza, urticaria)
Ex asistente Servicio del profesor Saye, (Barcelona), ex jefe clínico Dispensario Antituberculoso Municipal. Consultas: lunes, miércoles y viernes, 12 a 2 p. m.; martes, jueves y sábados 9 a 1 p. m. Campanario 43: M-6258.

DR. A. VENERO
Curación rápida de enfermedades venéreas, impotencia, sífilis, electricidad médica, diaterma, ozoterapia, et. Cuota semanal. Consultas: de 10 a 12 m. y de 4 a 6 p.m. San Miguel 55, esquina a San Nicolás. Telf. A-9380

DR. J. B. RUIZ
Ex-especialista del Centro Gallego de los hospitales de Filadelfia y New York. Especialista vías urinarias, venéreo sífilis y trastornos sexual. Uretroscopía y Cistoscopía. Consultas de 1 a 3 Trocadero 35.

DR. CARLOS LAMAR
Asma, Tuberculosis, Bronquitis.
Especializado en la curación del ma por un procedimiento especial. Tratamiento de todas las enfermedades del pulmón y de los bronquios y la Colitis. Consultas de 1 a 4, martes, jueves y sábados. Virtudes 130, altos teléfono U-1809

INSTITUTO HIGIA
ENFERMEDADES VENEREAS (EXCLUSIVAMENTE)
Curación rápida y garantizada de gonorrea, reciente o antigua, prostatitis, orquitis, artritismo blenorrágico, sífilis, úlceras chancrosas, impotencia. Ultimos medicamentos. Método indoloro. Diatermia, fulguraciones. CONSULTAS Y RECONOCIMIENTOS GRATIS, de 7 a.m. a 9 p.m. Turnos especiales. Zanja 2, altos, entre Galiano y Rayo. Teléfono M-6605

INSTITUTO DEL VIEJO
NEPTUNO 120.
Especializado en el tratamiento de enfermos de más de 40 años. Servicio permanente. Laboratorio. Visitas domiciliarias. Curaciones. Consultas. Electricidad médica.. Farmacia. Especialistas Clínica. CUOTA MENSUAL $1.50. Obsequiamos el primer recibo.

DR. MESA RAMOS
PIEL, SILILIS, VENEREO
Impotencia, esterilidad, etc. Consultas y tratamientos 8 a 9 a.m., 5 a 7 p.m. Perseverancia 32, entre Animas y Virtudes.

POLICLINICA INTERNACIONAL
Director: Dr. David CABARROCAS
San Miguel 130-B. Consultas: de 9 a 10 a. m. y de 2 a 7 p. m., excepto sábados y domingos. Por turno: 50 cts., $1.00, $2.00 $3.00, $4.00 y $5.00 consultándose primero los de más precios. Tuberculosis, Asma, Bronquitis, Reumatismo, Diabetis Sífilis, Blenorragia, Pielitis, Nefritis, Ictericia, Dispepsia, Vómitos incoertibles del embarazo con raspado o cura Neurastenia, Ulcera del estómago, Anemia, Disentería, Paludismo, Apendicitis. «Pobres: consúltense gratis, presentando este anuncio».

GABINETE UROLOGICO ALEMAN VIAS URINARIAS
Consultas gratis de 7 a. m. a 8 p. m. Tratamiento modernos que Vacunas Alemanas para curar la Gonorrea, en pocos días sin dolor. No importa que sean crónicas o mal curadas. Garantizamos por medios científicos la curación radical. Para consultas y curas reservadas llame al teléfono M-3606. Facilidades de pago. Impotencia, debilidad sexual, piel y sífilis, Jesús del Monte 135 bajos, frente a la quinta de Dependientes. Habana.

DR. A. LABRADOR
Especialidad enfermedades estómago, Intestinos Flujos crónicos, Venéreos y Sífilis, Corazón, Riñones y Pulmones, inyecciones intravenosas. Se hacen toda clase de análisis Consultas gratis de 8 a 11. Pagos 1 a 3 **Angeles 3, entre Reina y Estrella. A-0801.**

DR. A. BARBA INCLAN
Médico cirujano. Huesos, articulaciones y músculos. Especialista ortopédico del hospital de la Policía Nacional y ayudante del profesor A. Inclán. Gabinete de electricidad médica y masage. (Consultas diarias, de 2 a 3 p. m. Reconocimiento: $5.00; consultas sucesivas: $3.00; consultas fuera de hora: $10.00. Viernes, de 2 a 3 p. m. Consultas gratis para pobres (5 turnos). San Lázaro 122, bajos). Habana.

DR. FRANCISCO J. DE VELASCO
Corazón, pulmones, estómago e intestinos.
DR. RUBEN DE VELASCO
Corazón, pulmones, enfermedades de los niños. Consultas de 1 a 3, días laborables. Horas especiales, previo aviso. Salud 34. Telf. M-6068.

DR. JOSE ALFONSO
Ex-especialista del Centro Asturiano: ojos, garganta, nariz y oídos. Consultas mutualizables de 10 a 12 y de 4 a 5: $1.00; de 2 a 4: $2.00. Turno fijo: $5.00. Operaciones módicas. Monte 386. Telf. M-2330.

DR. ALFREDO COMAS
Especialista del Instituto del Cáncer. Enfermedades venéreas, sífilis, impotencia afecciones de señoras, tumores del útero y pechos. Aplicaciones del Radium. Horas: de 2 a 5. Teléfono M-7728, San Nicolás 70. Habana.

DR. ALEJANDRO MUXO
VIAS URINARIAS
Especialista de la clínica-hospital «Cuatro de Septiembre» y de la quinta «Covadonga», del Centro Asturiano. Cirugía génito urinaria. Enfermedades venéreas y trastornos sexuales. Consultas diarias, de 4 a 7 p. m. **Perseverancia 49, entre Animas y Virtudes. Telf. A-7001.**

4 OCULISTAS

DR. MANUEL ANTON
OCULISTA
Especialista en Enfermedades de los Ojos de la Quinta «La Benéfica» Consultas diarias de 4 a 6 p.m. Vedado, calle 17 Nro. 260, esquina a I, teléfono F-2198

5 DENTISTAS

DR. ARMANDO CRUCET
Cirujano dental y oral de la facultad de Pennsylvania y del Gareston Hospital of Oral Sugery. Exprofesor de la Moffit Porceloain Dental School, de Filadelfia.
Tratamiento médico quirúrgico de la piorrea alveolar, dentadu arde porcelana, cordales impactados. Rayos X, diaterma, electro coagulación. Infrarojo. Alta frecuencia. Rayos Violeta.
Consultas por hora fija.
Paseo núm. 17, entre Línea y Calzada. Vedado Telf. F-5153

DR. J. M. GATELL
CIRUJANO DENTISTA
Calle Habana número 98, entre Obispo y Obrapía. Especialista en extracciones, puentes, coronas de oro y platino y dentaduras postizas. Arreglo de puentes y planchas en el día. A los clientes que lo deseen, los termino en 24 horas. Facilidades de pago. Consultas: de 8 a 8. Telf. A-8335.

6 COMADRONAS

CONSUELO RUDA
Comadrona ex-interna de la casa de Salud «La Balear». Muchos años de práctica. Consultas grátis. Nueva del Pilar número 14, entre Benjumeda y Desagüe. Telf. U-5824

COMPRAS

9 CASAS

CASAS Y SOLARES
Compro varias casas y solares de Infanta a Cuba, también solares Vedado, La Sierra y Almendares, todo al contado directo a los dueños. San Lázaro 360, bajos. U-1802 Llenin.

PROPIETARIOS: COMPRO CASAS pequeñas y de tipo regular no importa que sean viejas. Absoluta seriedad. Llámeme al teléfono U-3979. Oquendo Nro. 20, bajos.

15 MAQUINARIAS

COMPRO CAJAS PARA TIPOS DE IMPRENTA
Necesito 125 cajas para tipos de imprenta en buenas condiciones, con su gabinete o sueltas. Informa Sr. Viñas «Hotel Washington», Virtudes Nro. 2, teléfono M-3613. De 8 a 10 de la mañana.

SOLICITO MAQUINARIA DE IMPRENTA
Necesito una máquina Kelly B. y una máquina Optimus, tamaño doble Gaceta; un máquina de pedal número 3 y una máquina de pedal número 4; una guillotina de 40 pulgadas o más; una cosedora Bostón y una perforadora Todo que esté en buenas condiciones de funcionamiento. También necesito una linotipo número 5 y una número 8, en perfecto estado: y algunos chivaletes o estantes, con sus gavetas para tipos. Informes: Sr. Viñas, hotel Washington, Virtudes número 2-A. Telf. M-3613. Exclusivamente de 8 a 10 de la mañana. Se prefiere tratar personalmente.

17 MUEBLES Y PRENDAS

U-5484. COMPRO MUEBLES, OBJEtos arte, vajillas, porcelanas, plata, pianos, alfombras, máquinas coser, escribir, libros, antigüedades y todo lo que tenga por vender. Acudo en seguida. U-5484.

U-6970. COMPRO MUEBLES, OBJEtos arte, vajillas, porcelanas, plata, pianos, alfombras, máquinas coser, escribir, libros, antigüedades y todo lo que tenga por vender. Acudo en seguida. Pago bien. U-6970.

M-2680: COMPRO MUEBLES
Ropa caballero y señora, objetos de arte, alfombras, pianos, máquinas de escribir y coser, muebles oficinas. Liquido casas completas y todo lo que quiera vender. Hago operaciones rápidas. M-2680.

M-9603: "LA CONFIANZA"
Compro, vendo y cambio máquinas de escribir, coser, contadoras, burós, archivos, joyas en general, muebles modernos y toda clase de objetos de arte y pianos. Suárez número 7 esquina a Corrales. M-9603

U-1800: COMPRA MUEBLES
Pianos, máquinas de coser y escribir, objetos de arte, plata y porcelana, bronce, libros, antigüedades, neveras, cocinas completas, archivos y lámparas. «El Ras». U-1800.

COMPRO ROPA USADA
De caballeros. Si usted tiene alguna ropa de caballeros, zapatos, maletas, en buen estado, no olvide a Martínez, le paga bien: Villegas 70, esquina a Lamparilla. Telf. M-2687

Compramos:
Brillantes, platino, plata y oro
BAHAMONDE Y CIA., (desde 1893)
Amistad 94, casi esquina a San José

U-1488: COMPRO MAQUINAS
de coser y escribir, pianos, rarios, lámparas, vajillas, objetos de arte, adornos, figuras de bronce, mármol, estatuas, neveras, relojes, muebles. Todo lo que venda. Negocio rápido; U-1488

M-7084. — COMPRO MUEBLES, máquinas coser y escribir, objetos arte, lámparas, pianos, porcelanas, libros, cuadros, alfombras, maletas, antigüedades, neveras y ropa. Acudo en seguida. Telf. M-7084.

U-1510
Compro para mi casa: cuarto tres cuerpos, comedor Renacimiento máquina Singer, escribir, escritorio, neveras, radios, libreros, etc. Oportunidad que se le presenta. Operación rápida: U-1510.

COMPRAMOS JOYAS
Antiguas y modernas, con brillantes, zafiros, rubíes y esmeraldas finas, oro, platino, plata y enchapes hasta en pedazos. Objetos de plata, bandejas juegos de café, cubiertería y otros artículos. Rosarios de oro y plata, con cuentas de perlas, coral, amatistas, etc. Pagamos bien. Vamos a domicilio.
CARBALLAL Y HERMANOS
San Rafael 138, entre Gervasio y Belascoaín. Telf. U-5744.

COMPRAMOS JOYAS
Antiguas y modernas, con y sin brillantes y piedras, relojes de oro, rosarios y objetos de plata, porcelana, adornos finos y bronces.
PIGNORAMOS Y CAMBIAMOS
Necesitamos mercancía.
Vamos a domicilio.
Solicitamos lotes.
«LA SEGUNDA IMPERIAL»,
Corrales 157, esq. a Figuras. A-9640.

COMPRO MUEBLES
Pgnoramos y compramos joyas finas, artículos plata, bronce, porcelana, cristal, marfil, alfombras, máquinas escribir, coser Singer, radios, lámparas, muebles, ropa de hombre y objetos valor.
«LA REGENCIA»,
Suárez números 8 y 10
Telf. A-6628

A-6620: COMPRO MUEBLES
Juegos de cuarto, comedor, sala, piezas sueltas, neveras, refrigeradores, máquinas de coser y escribir, muebles de oficina, radios y equipajes. Liquido casa de huéspedes. «La Moderna». Salud 3: A-6620.

A-7190: COMPRO MUEBLES
De todas clases. Pagamos más que nadie. Vendemos y cambiamos. No venda sin antes llamar al **A-7190. La Casa Otero, Suárez 45, euntre Apodaca y Goria.**

A-7795: COMPRA MUEBLES
De todas clases. Pagamos más que nadie. También vendemos, cambiamos y alquilamos. No venda sin antes hacer una llamada: A-7795. Vamos en el acto. «La Honradez». Máximo Gómez número 75.

U-2530: COMPRO MUEBLES EN GEneral. Liquidamos casas completas: pianos, máquinas coser y escribir, objeto de arte, adornos, porcelana, plata, bronce, vajillas, libros, oficina. Compramos todo. Negocio rápido. Teléfono U-2530.

A-9003: COMPRO MUEBLES
FINOS Y CORRIENTES
Objetos de arte, oficina todo, lámparas, equipajes, máquinas coser, sillones barbería, pianos, porcelana, bronce, ropa caballero. Todo lo que venda. Telf. A-9003.

SUSCRIBASE Y ANUNCIESE EN EL «DIARIO DE LA MARINA»

COMPRAS

17 MUEBLES Y PRENDAS

U-7033: COMPRO MAQUINAS DE coser y escribir, pianos, muebles, instrumenta clínico, objetos de arte, plata, porcelana, etc. Acudo en seguida y pago bien: U-7033.

U-5154: COMPRO MUEBLES
Modernos, todas clases de máquinas coser. Pagamos más que nadie. Vendemos, cambiamos o aceptamos muebles en fondo. No venda sin antes llamar a Díaz y Chao Neptuno número 137 y 200: U-5154.

18 UTILES DE OFICINA

COMPRO MUEBLES DE OFICINA: máquinas escribir, sumar y calcular, cajas caudales, archivos, sillas giratorias, baúles y maletas, oro, plata y brillantes. Pagamos más que nadie. «La Nacional», Villegas 93: A-9915.

19 LIBROS E IMPRESOS

NO REGALE SUS LIBROS ANTIguos a librerías de viejo. La librería **Albela** se los compra, pagándole más que nadie. Belascoaín casi esquina a San Rafael. Telf. U-5783.

NECESITO LIBROS USADOS DE todas clases, especialmente Texto; compro cualquier cantidad. Llame al M-9017; voy a domicilio. Librería Venecia. Obispo 82. M-9017.

LIBRERIA MONSERRAT COMPRAmos Bibliotecas de ediciones libros en todas cantidades, no venda sus libros sin que le demos precios. Pagamos como nadie. Llame teléfono M-1502

COMPRO LIBROS DE TODAS CLAses y en todas cantidades. Pago bien. Voy a domicilio. Diríjase a José Mari, librería La Escuela en Monte y Egido, frente Compañía Cubana Electricidad

21 INSTRUMENTOS DE MUSICA

COMPRO PIANOS Y PIANOLAS EN cualquier estado en que se encuentren rotos, viejos, no importa marca, pero sin comején. Negocio rápido. Pago bien. Teléfono X-1865.

23 OBJETOS VARIOS

SE COMPRAN CAJETILLAS VACIAS de los cigarros Competidora Gaditana. Las pagamos mejor que nadie. Vidriera de cigarros de Monte y Cárdenas de 6 de la tarde a 8 de la noche.

Arrendamientos

A-1 FINCAS RUSTICAS-URBANAS

SE ARRIENDA FINCA DE OCHO caballerías «La Bijirita», en la carretera que va del Wajay a Santiago de las Vegas. Potreros yerba del Paral, corrales, caballerizas, pesa de ganado, motores agua abundantísima, luz eléctrica, magnífico chalet de dos plantas y tres casas para los trabajadores y línea de ferrocarril. Informes: Dr. Belt. Telfs. M-3071, FO-2268 y FO-1603 Empedrado 16

OPORTUNIDAD EMBARCARME URgentemente cedo contrato casa inquilinato en lo mejorcito de la Habana. Informan Jesús María 45 por Damas de 10 a 2 p.m.

ARRIENDO ESTANCIA CARRETERA de Guanabacoa, lindando Luyanó; más de una caballería buenas tierras, arboleda propia para cría de cochinos, vaquería, corrales, casa modesta, espaciosa, agua abundante. F-5109.

Reparaciones

42 MUEBLES Y PRENDAS

¡Repare a tiempo su nevera!
Rionda, Esmaltados por calefacción eléctrica. Infanta 1,059. Teléfono: U-3968.

ARREGLE A TIEMPO SUS MUEBLES
A-9284: Tapizamos, barnizamos o reformamos muebles a reducido costo, dejándolos enteramente nuevos. Esmaltamos «Duco». Especialidad mimbres y neveras. Llame y pasaré por su casa, sin costo para usted.
RODRIGUEZ
Estrella núm. 79.

«GARCIA ESPINOSA», MUEBLEría y tapicería, San Rafael y Soledad. Hacemos trabajos de tapicería, reconstrucción, pintura y decoración. Mejor trabajo y mejores precios, porque somos obreros, directores y propietarios. Nuestro teléfono: U-1424. English spoken.

REPARACIONES DE MUEBLES
CASA «CORO»
Barnizamos toda clase de muebles y tapicería. Especialidad en colores, combinaciones de maderas y chapas. Limpieza de muebles a domicilio. Estrella 27, entre Aguila y Angeles. **Teléfono: M-2127.**

REPARAMOS SUS MUEBLES POR poco dinero, dejándolos nuevos. Casa Pardo. U-5761. Los modernizamos, barnizamos a muñeca y esmaltamos «Duco». Pinturas mimbres a vapor y neveras. Tapicería en general. Azogamos espejos. Trabajos garantizados. San Rafael número 130.

VENTAS

48 CASAS

VENDO MIRAMAR 12 ENTRE TERcera y Quinta Avenida, regio chalet sala, 4 cuartos, 2 baños de lujo, hermoso comedor, terraza, 3 cuartos de criados, garage. Véala a todas horas. FO-2247

GANGA. SE VENDE EN LO MEJOR de la Víbora hermosa casa céntrica y comercial, con portal, zaguán, sala, saleta, galería, comedor, baño intercalado, 4 cuartos, criado, patio grande. Informan M-2752 de 2 a 5 p.m.

VENDO ACABADA DE FABRICAR casa dos plantas cerca Belascoaín, sala, 3 cuartos, baño colores, comedor, cocina, calentador, toda decorada, techos monolíticos, carpintería cedro; renta: $68, $7.000. Suárez. Tel. A5-4951

GANGA CASA ANTIGUA DE 10.20 por 37 en la Calzada de Jesús del Monte, se vende en $4.250. Renta: $55.00. Ortiz U-3979

GANGA VENDO MAGNIFICA CASA de dos plantas, portal, sala, saleta, 4 cuartos, baño intercalado, comedor, cocina y servicio de criados, en la Calzada de Luyanó, a cuadra y media de Toyo, construcción moderna. Precio 6.000 pesos puede dejar algo en hipoteca no corredores. Informes: Trocadero 9, altos, de 12 a 3 y de 6 a 9 p.m

SE VENDE: MARQUES GONZALEZ, núm. 105, entre Figuras y Benjumeda, preciosa casa, construcción de primera, de gran lujo; sala, saleta corrida, cuatro cuartos, baño intercalado de colores, servicio de criados, cocina para gas y carbón, calentador, etc. $6.500 pesos. 130 metros cuadrados de superficie. Informa su propietario: Francisco Torres, Aguiar núm. 65. Teléfono A-7830. Pueden ver la casa de 8 a 11 a.m. y de 1 y media a 5 p.m.

$3.800: AMPLIACION ALMENDARES Jardín, portal, sala, comedor, garage, 3|4 (monolítica. Otra igual muy próxima a Línea, Playa. Otra de esquina. $4.000. Martínez y Prieto. O'Reilly 23. A-6951. I-3456.

VENTAS

48 CASAS

SE VENDE SI DESEA COMPRAR casa vea estas calle 14 entre D y E, Almendares, pueden verse a todas horas.

POR $1.500 CASA MODERNA DE mampostería, en las lomas del Reparto Párraga, punto fresco y saludable. Portal, sala, dos cuartos, hall, baño intercalado con agua fría y caliente; cocina y lavadero; no corredores. Dueño: Ferretería Central. Arroyo Apolo No. 37. Teléfono I-7228.

SE VENDE LA PRECIOSA CASA DE San Lázaro núm. 76, entre Vista Alegre y Carmen, a una cuadra de la Calzada de la Víbora, construcción de primera, de gran lujo, compuesta de portal, sala, saleta corrida, cuatro cuartos, saleta de comer al fondo, cocina, servicio de criados, baño intercalado de gran lujo; $6.500; 222 metros cuadrados de superficie. Informa su propietario: Francisco Torres. Aguiar 65. Teléf. A-7830. Pueden ver la casa de 8 a 11 a.m. y de 1 y media a 5 p. m.

$3.100: MONTERO SANCHEZ, PROximo 23; jardín, portal, sala, comedor, 3|4, calle 15 una planta, jardín, portal, sala, recibidor, comedor, 4|4, garage, $14.500. Martínez y Prieto. O'Reilly 23. A-6951. I-3456.

MISION: UNA PLANTA 8x35, $4.200. Renta $50. Misión esquina moderna, $7.500. Habana esquina, $10.000. Aguiar, $8.000. Perseverancia, dos plantas, $12.000. Martínez y Prieto. O'Reilly 23. A-6951.

VEDADO: $12.500. CALLE C. JARdín, portal, sala, recibidor, 4|4 y 1|4 alto. Calle 21, una planta, jardín, portal, sala, recibidor, 6|4, comedor, garage, $25.000. Martínez y Prieto. O'Reilly 23. A-6951. I-3456.

$2.800 SANTA CATALINA: SALA, saleta, 4|4, baño completo. Concepción; portal, sala, comedor, 2|4, baño intercalado y traspatio. Dolores; portal, sala, 2|4 comedor, $2.000. O'Reilly 23. A-6951.

VENDO EDIFICIO RENTA 825. EN 75.000; otro en Prado 37.000; otro Reina 22.500; 8 casas rentan 140, 8.550; 7 casas rentan 225, 7.500; 2 plantas rentan 60, 5.500; 3 plantas, rentan 60, 5.000; 2 plantas, 1.800; Pasaje 20x50 renta 130, 6.500; 3 plantas Malecón, rentan 165, 15,000; Monte plantas, 21,0000; Galiano 3 plantas, 16.000; Aguila 3 plantas, renta 175, 11.500; otra 3.000, Prado y Dragones café M-4739. Yáñez

GANGA: VEDADO CALLE 14 ENTRE 11 y 13, casa antigua en solar completo, 13.66x50, a $12; terreno y fabricación, trato directo. Calle I No. 459, altos entre 23 y 21, Vedado.

REPARTO LA SIERRA Y ALMENDARES CASAS EN GANGA

Calle 2, residencia de una planta: 4 cuartos, 2 baños de lujo, sala, hall, comedor, 2 cuartos de criados y garage. Precio: $2,500 y reconocer $6,000 en hipoteca moratoriada. Informes: J. P. Quintana e Hijo, Chacón 23: M-8182.

Calle D., residencia de esquina, una planta: jardín, portal, sala, 3 cuartos, comedor, cocina, baño intercalado, garage, cuarto y servicio de criados. Construcción de primera: $5,800. Informes: J. P. Quintana e Hijo, Chacón 23: M-8182.

Calle 11, Ampliación, Casa de esquina, una planta: jardín, portal, sala, comedor, cocina, 3 cuartos, baño intercalado, garage y servicio de criados. Precio: $3,900. Informes: J. P. Quintana e Hijo, Chacón 23: M-8182.

Calle 6, La Sierra, esquina moderna: jardín, portal, sala, comedor, 4 cuartos, baño completo, garage y demás servicios: $8,000. Informes: J. P. Quintana e Hijo, Chacón 23: M-8182.

Calle 12, Ampliación de Almendares. Residencia de esquina, una planta. Construcción moderna y de lujo: jardín, portal, sala, hall, comedor, 3 amplias habitaciones, lujoso baño, garage, cuarto y servicio de criados. Precio: $4,500 y reconocer $3,500 en hipoteca. Informes: J. P. Quintana e Hijo, Chacón 23: M-8182.

VEDADO

Calle 2, próximo a 23. Vendo casa moderna de una planta: jardín, portal, sala, comedor, 4 cuartos, 2 baños intercalados, cocina, garage, cuarto y servicio de criados. Precio: $13,500. Informes: J. P. Quintana e Hijo, Chacón 23: M-8182.

Calle 11, próximo a J. Chalet de dos plantas: jardín, portal, sala, vestíbulo, comedor, cocina, patio, garage dos autos, cuarto y servicio de criados. Altos: 4 cuartos, baño completo, recibidor. Precio: $11,000. Informes: J. P. Quintana e Hijo, Chacón 23: M-8182.

Calle Línea, residencia de dos plantas, con una medida de 1,366 metros. Cada planta: jardín, portal, sala, hall, seis cuartos, baño completo, comedor, cocina y garage para dos autos. Precio: $35,000. Informes: J. P. Quintana e Hijo, Chacón 23: M-8182.

HABANA

San Miguel de Belascoaín a Galiano, casa de dos plantas. Cada planta: sala, saleta, 3 cuartos, comedor al fondo, cocina, cuarto y servicio de criados, patio y traspatio. Precio: $9,000. Informes: J. P. Quintana e Hijo, Chacón 23: M-8182.

Lealtad próximo a Belascoaín. Casa de dos plantas. Cada planta: sala, comedor, 3 cuartos, baño y cocin. Precio: $6,000. Informes: J. P. Quintana e Hijo, Chacón 23: M-8182..

Neptuno, casa de dos plantas, con comercio. Precio: $20,000; otra en Galiano, de esquina, dos plantas: $25,000, mide 12.50 por 20. Informes: J. P. Quintana e Hijo, Chacón 23: M-8182.

CASAS: VEDADO Y HABANA. VEdado: calle 19, techo monolítico: $6,500; calle H., junto a 23, dos pisos independientes: $9,000; Habana, construcción moderna: $4.500: M-6886, Aguiar 98.

VENDO CASA CHICA DOS PLANTAS acabada de fabricar, todo de primera en la calle San Nicolás, inmediata a Monte y Vives, servicios sanitarios de lo mejor; propia toda, para establecimiento como botica, bodega, etc. y los altos para corta familia. Hace esquina fraile, muy fresca. Precio económico. Informa dueño. Teléfono U-5406. Belascoaín 18.

SE VENDE
Hermosa residencia acabada de construir. Amplia, elegante, con todos los requisitos del moderno confort. Véala de 8 de la mañana a 10 de la noche. Calle 8 entre 11 y 13 del Reparto Nicanor del Campo en Almendares. Rodríguez e Hijo.

SE VENDE CONTADO CASA DE DOS pisos en Reparto Almendares de esquina tipo americano, fabricado por dueño, tiene portal, sala, comedor, cocina con despensa, lavatorio, garage primer piso, segundo piso dos habitaciones, biblioteca, hall, baño, cuarto de criados con baño y terraza (no corredores). Informes por el teléfono FO-1604

SE VENDE CASA DE ESQUINA ACAbada de fabricar, orientada a la brisa: 4 habitaciones, 2 baños en finos colores, garage 2 máquinas, etc. 16.500 pesos. Avenida Tercera y Calle Cuatro, Miramar. Admito parte del precio en solares en el propio Reparto o reconocido sobre la misma propiedad.

VEAME $5.500 VENDO CASA VIBOra media cuadra Calzada, jardín, portal, sala, comedor, 4 cuartos, saleta, baño completo, techos monolíticos. Llave e informes Estrada Mora San Ignacio 50 M-7432

REPARTO ALMENDARES
Vendo una esquina, buen punto. Tiene 13 por 22, a $3.50; dos solares juntos, o sean, 20 por 45, a $3.25; un solar en La Sierra, 12 por 45: $4.00 Su dueño: calle 9 y 12, reparto Almendares, oficina Sr. Alpendre; FO-2542.

VENTAS

48 CASAS

COMPRE ESTA BELLA CASA ALMENDARES
Calle 14 esquina D se vende esta moderna casa esq. de fraile fabricada en terreno amplio de 512 metros consta de jardín frente y costados portal, gabinete, sala, 5 cuartos (cuarto alto) con su servicio garage. Espacioso comedor al fondo: gran hall al centro, servicio de criados, patios lateral y traspatio, en $10.750. Informes directos al comprador. Victoriano Alvarez en la misma esquina de 14 y D. FO-3786

MANRIQUE DE SAN RAFAEL AL MAR
Vendo gran casa, dos plantas. Mide 9 por 27. Igual: 272 metros. Bajos: zaguán, recibidor, sala de 5 por 5, 4 cuartos, dos baños intercalados, comedor, pantry, cocina, lavadero, patio frente cuartos y traspatio. Altos: sala, comedor, cuatro cuartos, baños, cocina y pantry. La fabricación de granito, de primera, decorado, techos monolíticos Renta: $140.00 mensual. Precio: $19,000. Véame haremos negocio. Informes: M. de J. Acevedo. A-7405.

CAMPANARIO CERCA SAN LAZARO
Gran casa moderna, dos plantas, 7 por 39. Igual: 210 metros. Bajos: zaguán, recibidor, sala, cuatro cuartos, baño intercalado de gusto, comedor al fondo, pantry, cocina, patio frente a los cuartos, lavadero y traspatio. Los altos tienen los mismos apartamentos. La escalera azulejeada hasta la azotea un cuarto baño completo en la azotea. La fabricación de primera, techos monolíticos. Informes: M. de J. Acevedo. A-7405.

AGUILA CERCA DE ANIMAS
Casa de dos plantas Mide 54 por 25. Igual: 125 metros. Bajos: zaguán, sala, saleta, tres cuartos, baño, comedor, cocina, cuarto criados y servicio. Los altos iguales. Fabricación de primera, techos monolíticos. Renta $85.00. Precio: $12,000. Oigo oferta
Informes:
M. DE J. ACEVEDO,
Notario Comercial
A-7405

VENDO AMPLIOCION ALMENDAres, Ave. 3 y Calle 10, frente a la Iglesia, esquina sin estrenar: jardines a las dos calles; 4 dormitorios, baño intercalado, garage, cuarto alto. Dueño: Julián Alfonso. I-5798.

GANGA: VENDO CASITA MODERNA Renacimiento español, una cuadra Calzada de la Víbora, muy barata. Fcilidades pago. Informa, Canales; Clvel 14, letra B, entre Lindero y Nueva del Pilar.

VIBORA: JARDIN, PORTAL, SALA, saleta, hall, 4 cuartos, baño intercalado, comedor, cocina, patio decorada; pasillos laterales. $4.500. Otra lujosísima con 6 cuartos bajos, 3 cuartos altos, 2 de criados, garage, traspatio. $11.000. Informes: M-1072.

REPARTO ALMENDARES: JARDIN, portal, garage, sala, hall, 4 cuartos, baño intercalado, comedor pantry cocina patio. $5.000. Y gran chalet en Alturas Almendares, junto Calzada de Columbia. $8.500. Informes: O-Reilly 11. Departamento 407. Teléf. M-1072.

CALZADA DE SANTOS SUAREZ: Jardín, portal, sala, hall, 3 cuartos, baño intercalado, comedor cocina, 2 cuartos criados, baño, garage, patio. $6500. Informes: O-Reilly 11. Departamento 407. Teléfono M-1072.

REPARTO SANTOS SUAREZ
Se regala en 2,800 pesos, casa moderna: jardín, portal, sala, comedor, tres cuartos, baño completo, cocina, patio, traspatio; próxima allí, vendo dos modernas en $4,500. F. Marín, Empedrado 12: A-7958.

MIRENLA: 11 POR 23.58, BRISA
Llanita parcela a media cuadra Calzada Columbia, próxima La Tropical y colegio Candle. Se la doy libre gravamen, en 600 pesos; otra allí, mide 15 por 47, en $1,400 F. Marín, Empedrado 12: A-7958.

TODO GANGA ESTA UNA DE ELLAS
Alegre casita en el Vedado, entre 23 y 21: jardín, portal, sala, comedor, tres cuartos, baño, cocina, patio. Se la doy en $$3.200. F. Marín, Empedrado 12: A-7958.

REPARTO ALMENDARES
Moderna casa, media cuadra ruta 28, una cuadra tranvías: jardín, portal, sala, comedor, hall, dos cuartos, baño intercalado, cocina, patio, garage, techos monolíticos. Muy fresca, buena barriada. Precio: $3.200. F. Marín, Empedrado 12: A-7958.

VEDADO. SE VENDE MAGNIFICA residencia estilo chalet, construcción inmejorable, moderna, siete habitaciones, dos plantas, patio, garage, árboles baños intercalados de lo mejor. Informan en la misma los dueño calle E. No. 456, entre 19 y 21.

ESTRADA PALMA: $7,700
Cerca de Juan Delgado acera de la sombra, jardín, portal, sala, saleta, hall, 4 habitaciones, baño intercalado comedor cocin y traspatio, espacio para garage. José B. Fernández, Obra pía 36. M-7430 y M-1506

$4.000 VENDO CASA GRANDE ANtigua calle Revillagigedo sala, comedor, seis cuartos todo azotea. Otra antigua calle Animas próxima Galiano $7.500. Informan M-6513 No pago corretaje.

CASA DOS PLANTAS SOMERUELOS dos cuadras Monte, 182 ms. cuadrados $6,500.00. (no corredores). Zanja 72, entre Escobar y Gervasio, departamento 10, 1er. piso 6 a 9 p.m.

SE VENDE MUL BARATA UNA CAsa acabada de construir a una cuadra de Toyo con sala, comedor, tres cuartos, baño intercalado, cocina y patio. Agua fría y caliente. Informa su dueño en Santos Suárez No. 107 altos, de 2 a 4 p.m. No se trata con corredores.

HABANA: ESQUINA 2 PISOS, MOnolíticos, con bodega. $10.300: en Lealtad, 3 pisos. $10.000; Angeles y Monte, 8x27. $6.000. Informes: O-Reilly 11. Departamento 407. Tel. M-1072.

REPARTO ALMENDARES —VENDO regias casas sala, comedor, tres cuartos, dan buena renta. Véalas $4.500 y otra $13.000. Informa: Abel Rodríguez. FO-2212

SE VENDE INMEDIATA A LA ESquina Tejas una casa dos plantas sala, saleta, 3 cuartos baño intercalado techos monolíticos muy amplia, buena renta Precio: $5.500. Para informes en 12 y Zapata café, Suárez. Teléfono F1-6842.

ALMENDARES. — CALLE PRIMEra casi esquina a 18. Acabada de construir se vende una casa de dos plantas independientes, de citarón, con marcos de caoba, techos monolíticos, primera de primera se compone cada planta de tres habitaciones, baño intercalado, comedor cocina, sala y portal gran patio, servicio de criados la planta baja y garage. Informan FO-2844

CASA ANTIGUA EN SAN JOSE cerca de Belascoaín de 8 metros por 22 renta $105 en $10.000. También un solar en Marianao línea de tranvías el frente da a dos calles costó a $4.50 vara y se da a $1.50 vara. Informa FO-2172.

LUYANO CALLE LUCO CONSTRUCción de primera, sala, tres cuartos, baño intercalado, cocina, servicios criados, patio los bajos, Altos: dos amplios cuartos, cocina, regio baño, terraza. Hay terreno para fabricar al fondo dos casitas, $2900 efectivo y reconocer hipoteca moratoriada 3.000 pesos con intereses ya pagados hasta el 1940. M-6031 y M-7486

CASA GANGA UN ZARPAZO DE Maximino Martínez. Vendo en $950 amplia casa cerca del paradero del Cerro. Calle Churruca, es de madera, en resplandeciente estado. Informa Sr. Pérez, Serrano 301

VENTAS

48 CASAS

MIRAMAR VENDO CASA ESQUINA 3a Ave. y la mejor calle del Reparto, en su costo $16.000, con facilidades de pago acabada de fabricar; 4 cuartos, 2 baños y demás comodidades muy lujosa. Informan Industria 176 bajos.

LA SIERRA, CALLE 3 CASI ESQUIna a 4. Se vende residencia sin estrenar. Planta Baja: jardín, portal, sala comedor, cocina, pantry, dos cuartos y servicios criados, garage. Planta alta: cuatro cuartos con closets, dos baños y pantry ropero. Teléfono: F-3895.

VENDO ESQUINA CASA VIEJA $4.100, a una cuadra de Vives 12x12 metros. Esquina de fraile. Lizasoaín U-6616. Animas y Oquendo.

AMPLIACION DE ALMENDARES
3a Avenida entre Trece y Catorce, acera de la brisa. Por necesidad de efectivo sacrificio magnífica casa terminándose ahora (se está pintando) Cuatro hermosos dormitorios, cuatro closets, dos baños completos, cuarto y baño de criados. Gran traspatio etc. Carpintería de caoba y cedro, tubería de cobre, mosaisos de La Cubana. Se dan facilidades de pago Informan en la casa de enfrente su dueño o por Telf. FO-2910

LA SIERRA: SE VENDEN TRES casitas que rentan en alquiler: 35, 40 y 50 pesos. Informes: Peri. Telf. M-6965.

FONOLLAR Y CIA., CONSTRUIMOS grandes y pequeñas y facilidades; portal, sala, 2 y 3 habitaciones, comedor, hall, $2,000 ó $3,000; monolítica, cedro, cocina y baño moderno. Teléfono FO-2856. No comprar casa; fabricad. Fonollar y Cía.

MIRAMAR: VENDO LUJOSA CAsa, acabada de construir, cuatro habitaciones con closets y terrazas individuales, dos baños, garage dos máquinas y otras comodidades en relación. Barata, Avenida Tercera esquina a Cuatro. Véala.

AMPLIACION ALMENDARES $4,200
Vendo casa moderna, una planta, techos monolíticos, compuesta de jardín, portal, sala, comedor, 3 cuartos baño intercalado cocina garage y 1 cuarto y servicios de criados traspatio con árboles frutales y pasillos laterales muy fresca, está vacía. Dueño FO-2188

LUZ 92, CERCA EGIDO: $8,000
Se vende esta moderna casa, de dos plantas, monolítica. Rentando 60 pesos Olózaga, 8 esquina a Tercera Avenida, reparto Miramar. Telf. FO-3306.

49 SOLARES

QUINTA AVENIDA Y 12. ESQUINA de La Copa, solar 2.085 varas a $4 vara, Dr. Luis Pujadas. O-Reilly 33, M-7985 y M-7986

REPARTO MIRAMAR
Vendo tres solares juntos o separados. Calle Dos entre la Avenida Tercera y Primera. Excelente situación a la brisa. Precio: $3.600, cada uno reconociendo censo. Trato directo. Oficios 18. Sr. Colmenares

TERRENO PARA FABRICAR
Vendo situado a la brisa calle San Miguel Nro. 199 entre San Francisco y Espada. Frente 6.60 metros en precio arreglado. Trato directo Sr. Colmenares. Oficios Nro. 18, departamento Nro. 312

NO SE QUIEREN CORREDORES. — Se vende acabada de construir elegante residencia 3 cuartos sala, portal, hall, comedor; lujosa cocina pantry, garage para una máquina, baño de criado, moderno baño intercalado; agua fría y caliente rodeada de jardines y fondo con lavaderos; acera de sombra por las dos partes, esquina de fraile. Informes Santa Catalina Nro. 11 esquina a San Jacinto. A una cuadra del Hipódromo Marianao y la calle Real.

SOLAR CHICO, VEDADO
$1,550, libre de todo gravamen, excelente situación, calle 19, bien situado, llano y regalado. No compre en repartos, compre en el Vedado: M-6886, Aguiar 98.

VENDO SOLAR, CALLE 23
Vedado: $1,000 solamente de contado, resto grandes facilidades, buena medida. Excelente situación. Aproveche esto en seguida: M-6886, Aguiar núm. 98.

MIRAMAR EN 5a. AVENIDA, ACEra sombra, vendo solar cerca del Reloj, esquina; se da baratísimo por urgente necesidad embarque. G. Delmonte. Habana 84. M-2474.

VEDADO EN CALLE 21 VENDO UNA parcela en $3.000. Acera sombra; tiene alguna fabricación. G. Delmonte. Habana 84. M-2474.

VEDADO A 50 CENTAVOS METRO: 18.000 metros inmediato al Cementerio Colón, vendo también una tercera parte; tiene dos viviendas. Martínez y Prieto. O'Reilly 23. A-6951. I-3456.

GANGA: VEDADO SOLAR CALLE 26 entre 23 y 25; 10x53 varas a $5.55; tenemos alto, puede fabricar garage debajo; trato directo calle I No. 459, altos entre 23 y 21, Vedado.

VENDO PROXIMO VEREDA, DOS caballerías terreno llano, fabricado, arboleda frutales, platanal, pozo, cercada, siembras, reses, cerdos, aves; $2.800 ;facilidades. Juan Miguel Fernández. Vereda Nueva.

SE VENDE LA MEJOR ESQUINA de fraile del Vedado, 23 esquina a Baños, 22.60 metros por la calle 23 y 36 metros por la calle Baños, con un total de 815 metros cuadrados. Tiene la cloaca a 2.50 metros de profundidad, circunstancia que permite sótanos para garage, cuartos de criados y demás servicios. Informa su propietario: Francisco Torres, Aguiar 65. Telf. A-7830.

AMPLIACION DE ALMENDARES A precio de sacrificio vendo solar en Avenida Octava, a la sombra, calle asfaltada. 12x46 varas. Informa: Ramón Rodríguez. Teléfono M-6922.

LA SIERRA
Solar 10 por 47, a $3.00 vara; Almendares, media cuadra de 14 y una del Crucero, 10 por 47.17: $2.60, brisa; parcelas, 11 por 24: $600.00. Telf. M-5090.

SE VENDEN EN ARROYO NARANjo en la calle Pinar a 50 metros de la Calzada, 15 mil metros de terreno, lugar alto. Informes M-2684

SE VENDE UN TERRENO DE ESquina 13.48 varas por Avenida de Acosta, 39 por Juan Bruno Zayas, a $2.50 vara. Informan Teléfono I-7276.

MIRAMAR SOLARES, GANGA
Séptima Ave. esq. sombra: $4.00 y reconocer censo; calle 14, entre Quinta y Séptima: 4.10 vara; calle 16, entre Quinta y Séptima, sombra: $4.60; Avenida Diez: $3.75 vara, sombra. Muchos más con facilidades pago. S. Olózaga, calle 8, esquina Tercera Avenida, reparto Miramar: FO-3306.

PARCELA BARATA: VISTA ALEgre entre San Anastasio y Lawton 24 varas frente 36 fondo se parcela. Véalo y ofrezca. F-3131. M-2863.

VENTAS

49 SOLARES

VENDO MIRAMAR SOLAR ESQUIna 29 por 30 varas parte alta medida ideal nada mejor situado Séptima Avenida esquina a 26 Precio situación. Directamente dueño. Rodríguez FO-2212

TERRENO EN PEDROSO, CALLE asfaltada, acera, alcantarillado y agua, a cuadra y media de Infanta, con 3.000 varas y frente a tres calles. Se vende todo o parte. Teléf. U-1710.

VENDO SOLAR SALLE 16 CERCA de 17 a la brisa con buenas vías de comunicación de 12.50 por 22.66 en 4.500 pesos. Teléfono F1-6241

VENDO SOLAR: AMPLIACION ALmendares, calle Sexta esquina Trece. Mide 23 varas de frente por 46 de fonto. Total: 1058 varas planas. Títulos limpios. Informes: Leyte-Vidal. M-2222.

REPARTO NICANOR
Vendo solar, 400 metros y 5 apartamentos rentando $50, su costo $8.000 lo remato por $4.000, véalos a todas horas, 9 y 12 Reparto Almendares. Sr. Alpendre. FO-2542

COJIMAR
En el lugar más elevado y pintoresco vendo unas parcelas con calle, agua, luz y teléfono. Aproveche esta oportunidad. R. Rabell, calle 32 y Calzada Telf. M-9921. Ex 10.

VENDO SOLAR YERMO SANTA Ana entre Acierto y Aatarés. El único sin fabricar en la cuadra. mide 10 varas frente por 40 fondo. Verdadera ganga. Informes: Dr. Ibáñez teléfono M-1518

MIRAMAR: QUINTA AVENIDA $8.00 VARA
Solar completo, a la entrada del reparto, casi frente al Reloj, acera de sombra y brisa, 23 varas frente, por 53 varas fondo. Total: 1.251 varas: $10,000. Olózaga. Ocho esquina a Tercera, Miramar: FO-3306.

HAGASE PROPIETARIO POR $5.00 mensuales. Viva casa propia. No pague alquiler. Parcelas de la medida que desee. Agua, luz, calles, reparto Ponce. Arroyo Naranjo: F-2755.

SOLARES EN SANTA CATALINA $4.00 VARA
Junto al cine Méndez 28 por 52 varas. Esta oportunidad: tres días nada más. Repartición de bienes. U-6616 Lizasoain. Oquendo y Animas.

50 FINCAS RUSTICAS

VENDO UNA O DOS CABALLERIAS carretera San Antonio de los Baños a Vereda, cómodo chalet, caballos vacas, toros, gallinas, muchas frutales, propia para recreo. Informes: FO-2247

FINCA DE RECREO
Carretera cerca esta ciudad, casa mampostería, magnífico baño, cuatro cuartos, garage, muichos frutales, terreno bueno $3.200, parte en hipoteca si quiere, sin intervención. 4 No. 555 altos, Vedado, inmediato a 23.

VENDO PROXIMO VEREDA NUEVO frente carretera, media caballería, terreno llano, colorado, fabricado frutales, platanal pozo; bien cercada, precio: $2.500, informa: Juan Miguel Fernández, Vereda Nueva.

CARRETERA CENTRAL
16 kilómetros capitolio. Vendo las siguientes fincas de recreo:
Vendo finca 20,000 metros, con 50 frente carretera, magnífica casa estilo «Sanaceno» de portal, sala, comedor, 4 cuartos, baño magnífico, cocina, pantry, cuarto criados, como 1,500 frutales en producción, cocos, palmas, mangos, zapotes y otros, dos casas más, dos pozos, arroyo que corre. Precio: $11,000. Oiría oferta.

OTRA FINCA
36,517 metros, con 90 metros frente carretera, buena casa de vivienda, otra más de trabajadores, dos pozos, uno con motor, tanque regadío, 800 frutales variados produciendo. Precio: $7,500.

OTRA FINCA
Con 128,000 metros, con 270 metros frente Carretera Central y 480 metros otra carretera, ideal fomentar finca, manantial que forma arroyo. Precio: 10 centavos metro. Oigo proposiciones.

OTRA FINCA
De recreo, con 60 metros, 450 fondo, terreno yermo, pozo. Precio: 25 centavos metro. Facilidades. Informes director a comprador: M. de J. Acevedo. A-7405.

EN PUNTA BRAVA A GUATAO
Vendo finca seis caballerías, tierra primera, más de un kilómetro a carretera, buena casa mampostería grande, pozos, algibe, tierra de primera, gran río que la riega represa, manantiales de agua potable buena. Precio: $27,500. Oigo proposiciones. Informes directos a comprador. M. de J. Acevedo. Notario Comercial.

EN LA CARETRER DE PUNTA BRAVA A GUATAO
Vendo finca 7 octavos caballería, con 800 metros frente, toda en cultivo, muchos frutales variados, cerca 401 metros cocos, pozos, una magnífica casa a todo confort, con baños intercalados y a 18 kilómetros del Capitolio. Precio: $19,000. Oiría una oferta justa. Informes directos a comprador. M. de J. Acevedo. A-7405.

ARROYO ARENAS
Vendo una finca de 6 caballerías y cuarto, propia para una corporación, tiene casas y buenos manantiales, vendo a 12 centavos metro para verla diríjanse calle 9 y 12 reparto Almendares, oficina Sr. Alpendre, Telf. FO-2542.

CARRETERA CEIBA DEL AGUA CERCA INSTITUTO CIVICO MILITAR
Vendo finca dos caballerías, tierra primera, con más de 1,000 frutales nuevos: cocos, mangos, aguacate, anones y otros, muy buena casa vivienda de portales: sala, comedor, 4 cuartos, baño intercalado con mucha agua regadío, cerca 300 metros a la carretera. Precio: $8,000 y reconocer 600 pesos con censo.

CARRETERA DE SAN ANTONIO A VEREDA
Vendo finca tres caballeríac, magnífica tierra colorada, palmas, frutales, un kilómetro frente carretera, casas, pozos. Precio: $12,000.

OTRA FINCA EN LA PROPIA CARRETERA
Consta de 4 y tres cuartos caballerías, pozos, casas vivienda y trabajadores, palmas y frutales en cultivos. Precio: $19,000. Oigo ofertas.

CARRETERA CENTRAL ANTES DE PUNTA BRAVA
Vendo finca dos caballerías. 500 palmas, 600 frutales, manantiales, arroyo, tres casas, buena tierra cultivo, trescientos metros frente carretera, 16 kilómetros Capitolio. Veinte minutos viaje. Precio: $19.500. Oiría oferta. Tratos directos con comprador. Informes: M. de J. Acevedo. A-7405.

SAN MIGUEL DE LOS BAÑOS
FINCA «FUENTE DE JUVENTUD»
18 caballerías a 7 cuadras del gran balneario, 6 caballerías empasadas guinea, 5,000 palmas, frente carretera, 2 kilómetros tubería, pozo, turbina, motor, carretera interior, riquísimas aguas. Casa-bohío, lo más lindo de Cuba. Situación admirable, precioso panorama propio persona de gusto. Además, varias casas y otras mejoras. Verla únicamente orden escrita de Gerardo Mauriz, Metropolitana 538: M-7586 y FO-1079, Habana.

ARROYO ARENAS: JUNTO A LA Ermita, se venden finquitas varios tamaños, todas frente a carretera, cómodas comunicaciones. Precios bajos y facilidades pago. Vea planos. Guillermo del Monte. Habana núm. 84. Telf. M-2474.

VENTAS

50 FINCAS RUSTICAS

FINCA DE DOS Y MEDIAS CABAllerías a 65 kilómetros de la Habana, a 2 kilómetros ferrocarril de Hershey, tierra de primera, con río inagotable, planta de regadío, hermosa casa de vivienda moderna de citarón, con cuatro cuartos, sala, comedor, dos baños intercalados, etc., techos monolíticos; se vende en $12.000. Ultimo precio, dando $3.000 de contado, resto a plazos cómodos. Informa Dr. Jordán, I-3254, exclusivamente de 8 a 9 p. m.

ARROYO ARENAS
Vendo una finca de 6 caballerías y cuarto, propia para una Corporación. Tiene casas, y buenos manantiales. Vendo a 12 centavos metro. Para verla: diríjanse calle 9 y 12, rearto Almendares. Oficina Sr. Alpendre; FO-2542.

CAIMITO: 5 CABALLERIAS $22,000
Carretera interior asfaltada, gran cantidad de palmas, frutales, bonito batey, agua turbina, aperos de labranza, vacas, cochinos, bueyes, cochineras y muchas mejoras, toda cercada con buenas cercas. Gerardo Mauriz; M-7586, Metropolitana núm. 538.

ARROYO ARENAS: $3,800
Buena casa mampostería, muchos frutales; otra, carretera, 2 caballerías; otra, 3 caballerías: $7,300, casa, frutales, carretera, tres ; Rancho Boyeros, una y media caballería: $8,000, Gerardo Mauriz: M-7586, Metropolitana núm. 538

FINCA RUSTICA VENDO UNA. DEseo arrendar finquita no más 75 kilómetros Habana. Debe tener mínimum 500 palmas. Renta situación. Pago puntualmente. Juan Tomás, Santa Irene 57, Jesús del Monte.

CAIMITO DEL GUAYABAL, VENDO como ganga, finquita, 100 metros frente a carretera, cercada piedra, tierra colorada, palmas y frutales. Precio Diez centavos metro. Guillermo del Monte. Habana 84, M-2474.

51 ESTABLECIMIENTOS

CAFE-LECHERIA. — VENDO URgentemente por no poder atenderlo mi café-lechería, con adaptación para fuente de soda, al primero que se presente. San José 134 B.

BUENA BODEGA, EN BUEN BArrio, reúne todas las condiciones; se vende como negocio por motivos de salud; también se cambia por propiedad, crédito; se admite un socio, o se arrienda. Informa; Díaz, Jesús María No. 45, Habana.

VENDO BUEN CAFE
Lo cambio por propiedad o admito socio que trabaje. Bien montado, trabajando bien. Informa: Alvarez, San José y Belascoaín, café, de 2 a 6.

BODEGAS VENTA Y COMPRO.
Y demás establecimientos. No crea en palabras de algunos intermediarios que no se ajustan a la verdad. San Lázaro 360 bajos. U-1802. Informa gratis Manuel Llenin.

SE VENDE UN DEPOSITO DE HIElo y Lechería por no poderlo atender, situado en A y Calzada. Informes: F-2084

BODEGA MUY CANTINERA
En $2.500; punto inmejorable una cuadra de San Lázaro, hace buena venta y puede hacer más. San Lázaro 360 U-1802. Informa Llenin.

SE VENDE ESTABLECIMIENTO DE productos del país punto ideal para fuente de soda. Más informes: en I-3382

CON $400 CONTADO, 400 A PAGAR vendo Café-Lechería todo moderno, cedo todos los enseres de una fonda y cantina, instalada en Calzada. Informes; Teniente Rey y Villegas, vidriera café Alfredo.

VENDO CAFES, BARRAS, LECHErías, vidrieras tabacos, bodegas, panaderías, tiendas víveres finos, tiendas mixtas, tiendas ropa, boticas, garages, cines fondas, peletería, hoteles, casas huéspedes; carnicerías casas de empeño y mueblerías. Fuentes soda fábricas conservas, cabarets, barberías, tintorerías, vidrieras dulces, negocios desde $250 a $30.000. Arriendo hotel fábrica embutidos, cafés, facilito dinero para negocios. Recibo créditos en pago. Doy vuelto. Prado y Dragones, café teléfono: M-4739. Yáñez

VENDO NAVE DE 10 x 25 METROS, en terreno de 1,000 metros; carpintería preparada para toda clase de trabajos. Informes: I-6251.

52 BOVEDAS Y PANTEONES

NO ALQUILE BOVEDA NI LA COMpre vieja, porque es botar su dinero. Por poco dinero le suministro una nuevecita con capacidad para cuatro sarcófagos y osario, independiente, muy cercana a la gran capilla Central. Llámeme y nos entenderemos. Teléfono U-2242

VENDO $1.700 PANTEON CON GRAN monumento, frente puerta principal; superficie 28 metros, propio para sociedad o capilla, tiene 4 bóvedas todo mármol. Alberto Cuervo. Edificio Metropolitana, 342.

DINERO SOBRE BOVEDAS
Panteones, muebles, radios, autos, casas y solares, al tipo más bajo, directo del prestamista. No tiene que pagar corretaje. Fraga, Angeles 34. Telf. A5-1252.

53 AUTOMOVILES-ACCESORIOS

VENDO UN FORD 31 CERRADO, 4 puertas 5 gomas nuevas, en $280; un Plymouth 4 puertas abierto con chapas, $60.000. Garage Vives 145. Informa Mateo

POR NECESITAR DINERO, VENDO Dodge 1934, cuatro puertas y gomas nuevas; está entero, $350. Véalo Garage Encanto. Nueve entre J y L, Vedado.

FAMILIA, POR URGENTE APURO vende sus automóviles muy baratos: Buick y Ford, 1935 al 1936; están nuevos completamente. Línea 761, esquina a Dos, Vedado.

VENDO CUÑA FORD 29, ABIERTA! $135.00. No pierda esta ganga, véala y ahorrará dinero. Radio Philco, 6 tubos para automóvil, a toda prueba del 37. Calle 23 entre 1° y 14, garage. Preguntar por Cecilio.

PONTIAC 35. SEIS CILINDROS, 4 puertas, baúl interior se vende en $450. Calzada No. 57 entre M y N, Vedado. Garage.

GANGA. FORD V_8 DEL 35 SEDAN dos puertas de lujo. Radio, vestidura cuero, buenas gomas, motor a toda prueba, como nuevo. Amelio Rodríguez. I_3946

VIAJANTES: COUPE CHEVROLET Standard 1936, como nuevo, se vende o se cambia por carro de menos precio. Doy facilidades. M-1870. De 1 a 5 p.m.

REMATAMOS
AUTOS DE USO

1937 Chevrolet 4 puertas, baúl.
1936 1935 Chevrolet 4 puertas, baúl.
1936 Chevrolet 2 puertas, baúl.
1936 Studebaker 4 puertas, baúl, radio.
1936 Graham 4 puertas, baúl, radio.
1936 1935 y 1934, Pontiac 4 puertas.
1935 al 1932, Ford de todos los tipos.
1932 Camión International chico, muy económico.

Y muchos más de todos precios, con facilidades de pago.

MERCADO DE AUTOS DE USO
Marina núm. 64, esq. a Vapor,
(frente al Torreón)

M.E.C.D. 2016

VENTAS

53 AUTOMOVILES - ACCESORIOS

URGENTE VENTA A PLAZOS O contado aproveche esta ganga. Studebaker 35 completamente nuevo, motor chico. Radio. equipo completo. Véalo hasta las 12 m. Gloria y Economía. Garage Montañés.

FORD VICTORIA DEL 31 EN EXcelentes condiciones de uso: motor, gomas y pintura, bien cuidado, muy económico, puede verse en el Hotel Vedado, pregunte por Sr. José Raf. López Calleja.

VENDEMOS: FORD 1937, 4 PUERtas, radio, prácticamente nuevo. Studebaker 1935 radio, cuero. Ford 1935. Ford 1929. Austin propio paseo y reparto, facilidades. Auto Sales San Lázaro 99 M-6511.

VENDO CAMION CHEVROLET PROpio para Comercio, del 30, perfecto estado. Carrocería americana. Informa Garage Moderno, Zanja 21.

SE VENDE EN $300.00 MAGNIFICO camión Ford cerrado propio para vaquería. Informan: H Nro. 207 teléfono F-4007

LINCOLN ZEPHYR V-12 MODELO Sedan 1936. Se vende en perfectas condiciones como de paquete. Informan F-6589. Puede verse calle 25 esquina a J Vedado de 2 a 7 p.m.

LINCOLN ZEPHYR DE 1937 CON radio, está como nuevo y muy bien cuidado, tiene pocos meses de uso y se vende a precio de ganga. Agencia Ford de Marianao.

CUATRO PUERTAS DE 1935, SE vende. Está bueno de mecánica, vestidura y pintura. Se le interesa llame al FO-7637, señor Gotay. Doy facilidades.

MAGNIFICO CHEVROLET CUATRO puertas de 1932; pintura, vestidura y mecánica como nuevas, muchas facilidades. Llamar Aldrey. Teléfono F-2139.

CUPE DE 1935. SE VENDE CON buen precio. Rebajado al contado. A plazos se dan quince meses y poca entrada. Llamar al I-3917, señor García.

CAMIONES Y CHASSIS MODERNOS Ford y Chevrolet, en buenas condiciones de mecánica, pintura y gomas. Con poca entrada y muchas facilidades. Agencia Ford de Marianao. Teléfonos FO-9220 y FO-9240.

LIQUIDACION DE CARROS DESDE 50 pesos, de todas marcas y tipos. Caminando perfectamente y bien marcados. Agencia Ford de Marianao.

MAGNIFICO CAMION V-8, CHASSIS reforzado y muelles auxiliares con doble gomas nuevas. Se vende barato y con facilidades. Agencia Ford de Marianao.

STUDEBAKER 1937, SE VENDE barato, con facilidades de pago. También se admite carro en cambio. Zanja 24. garage.

NEGOCIO: SE VENDE CHEVROLET bueno y barato. Se puede ver a todas horas: garage de Zanja número 73. Informan: Zequiera número 1, Vila.

PYROIL

Garantizamos un 10% economía, consumo de gasolina y un 50 por 100 en las reparaciones. Use «PYROIL», ligado con aceite AUDEC u otro similar en su automóvil, yacht o motor de cualquier clase. Unicos distribuidores en Cuba
«LUBRICANTES AUDEC S. A.»
Arbol Seco y Desagüe Telf. U-1276

OPORTUNIDAD. VENDO DODGE 1938, Radio y extras en $1.000. Llame al A-9189 Sr. García de 9 a 11 o 4 a 6. Véame Hotel Providencia Obrapía 99. Telf. A-9189

GANGA: POR NO NECESITARLA, vendo cuña Packard tipo comercial, seis cilindros, año 1937, completamente nueva. Puede verse y probarse en Paseo 602, esquina a 25, chalet. Telf. F-4182.

54 MAQUINARIAS

MOTOR DE PEROLEO MARCA «OTto-Deutz», 15 H.P., a 450 R.P.M. arranque en frío. Revoluciones variables a voluntad. Muy económico, se vende en perfectas condiciones de funcionamiento. Puede verse trabajando en Estrella 164 entre M. González y Oquendo, Carpintería. Teléf. U-5170.

RE-ASERRADORA DE BANDA 6, con solletes Yates 341 y cepillo de 4 caras Fay y Egan, como nuevos, se venden muy baratos. Sr. Sánchez, Tamarindo 109 Telf. FO-1509

VENDO TORNO DE CARPINTERO completo en perfecto estado, banco carpintero, máquina de calar, mandril de sierra en caa de bolas. Escobar 152-B., por Salud.

MOTOR ELECTRICO 35 HP. TRIFAsico, nuevo. Se vende muy barato. Sr. Sánchez, Tamarindo 109. Telf. FO-1509.

VENDO POR RETIRARME DEL NEgocio Fresadora Universal B-S No. 2 completa, recortador 16; torno 9x3; segueta eléctrica, prensa Bliss Nro. 19, prensas de mano, guillotinas de pie y mano, máquinas para hacer troquieles, taladros, hornos de temnolar y de dar pintura, compresor para pintar a pistola, aparato soldadura eléctrica, pulidora superficie, piedra esmeril eléctrica, bancos, tornillos, etc., todo maquinaria calidad. Teléfono M-3402

VENDO APARATO DE RAYOS ULtra-Violeta para aguas minerales o refrescos, informan en Aramburo No. 6 bajos, entre Animas y Concordia. Sr. Víctor.

HOJALATEROS. — SE VENDE 1 máquina cortar redondo, 1 cortar derecho y 7 máquinas más, urge la venta por cambiar de giro, Oquendo 30, hojalatería.

OFERTA ESPECIAL GANGA

Cines, Cabarets, Academias. — Vendo potentísimo aspirador acondicionador renovador aire 110|220 volts, solo 250 watts hora consumo, diámetro 36 pulgadas, numerosas paletas. Aspira increible volúmen aire nuevo. Precio: $250. Informes: José Esparraguera. Teléfono: A-7994 Habana 128, altos.

VENDO PLANTAS DE HIELO YORK 1. 2. 3. 4 8 y 30 toneladas; Molinos para cacao, maiz y sal Nordy de 6 mazas 24x9; bombas Triplex P. P. 450 galones por minuto; donques luples 1; 2; 3; 4; 5; 6 y 12 pulgadas; bomba vacío; máquina de vapor 10 y 100 H. P.; motor de petróleo 120 M. W. M. cepillo cuatro caras Fay, escoplo barrena y cadera, turbina 2, 3, 4, 5 y 6pulgadas. Manila Nro 314. I-5619

VENDO PASADOR DE GUAYABA Y tres pailas de cobre, planta de eter, 2 centrífugas 18x30, winches eléctricos de vapor y de mano, compresor de aire 4x4 y 6x6 Curtis, correas, poleas, diferenciales 2, 4, 6 y 10 toneladas motores eléctricos 10, 15, 35, 50 y 150 H. P., tijera y punzón para herrería, planta de pasteurizar Burrey con Salmuera, camión volteo. Manila 314 Cerro. Hilario García I-5619

55 CAJAS CONTADORAS

GRAN OPORTUNIDAD: CAJA CONtadora National se vende barata. Informa Jorge Bar Santa Bárbara, Consulado y San Miguel.

GRAN LIQUIDACION DE CAJAS registradoras «National», de todos tamaños, con garantía mecánica. «La Nacional, Villegas 93, entre Teniente Rey y Amargura. Teléfono: A-9915.

VENTAS

56 MUEBLES Y PRENDAS

SE VENDE LINDO JUEGO DE SAla dorado Luis XVI cinco piezas, importado, para persona de gusto. Informes: F-7089

VENDO JUEGO CUARTO 3 CUERpos moderno, $33; otro mejor finísimo comedor caoba $35; sala chica, $5.00; Radio $17; Calzada Jesús del Monte 2, altos, una cuadra Esquina Tejas.

¡¡OPORTUNIDAD!! ESPECIALIDAD EN ESTILO INGLES

¡NO PAGUE LUJO! VISITE LA MUEBLERIA Y TAPICERIA «GARCIA ESPINOSA» EN SAN RAFAEL Y SOLEDAD

Elegantes y cómodos living-rooms muy cómodos; juegos de sala, comedor y cuarto de tres cuerpos, con originales modelos de coquetas. Acuda hoy mismo y ahorrará dinero. No cobramos lujo, porque no lo tenemos. Además, porque somos obreros, directores y propietarios: Nota. La entrega de muebles al interior, con un veinte por ciento más barato. Nuestro teléfono U-1424 English spoken.

MUEBLES EN GANGA: CONStruídos en las mejores maderas, estilos modernos y elegantes. Grandes facilidades de pago. Admitimos muebles en cambio. Visítenos y se convencerá. Díaz y Chao, Neptuno 197 y 200, entre Belascoaín y Lucena: U-5154.

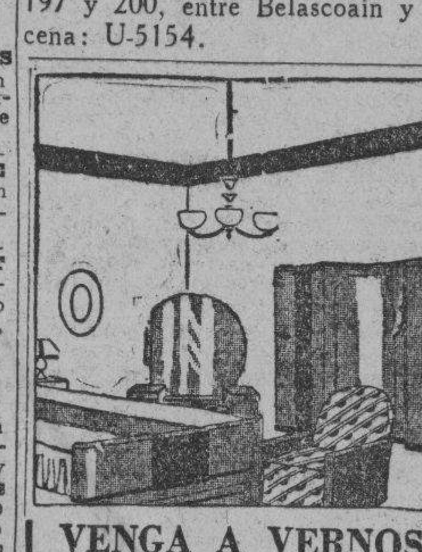

VENGA A VERNOS EN SEGUIDA

AHORRARA DINERO. FACILIDADES DE PAGO. TOMAMOS SUS MUEBLES A CAMBIO
"LA CASA LOPEZ"
BELASCOAIN 76
ENTRE JESUS PEREGRINO Y POCITO
TELEFONO U-1541

MUEBLES BARATOS
Liquidación permanente de Radios, Juegos de Sala, Cuarto y Comedor.
A VERDADEROS PRECIOS DE GANGA

MUEBLES EN GANGA
Juegos cuarto, Arte Moderno: $4.00 mensuales; comedor, caoba, último estilo: $3.00 mensuales; sala, y recibidor, modernísimo: $3.00 mensuales; juego de cuarto, 3 cuerpos, caoba, últimas creaciones: $5.00 mensuales. Precios muy bajos.
«LA EMINENCIA», Neptuno núm. 188

LA PREDILECTA
LA CASA QUE NO COBRA EL LUJO

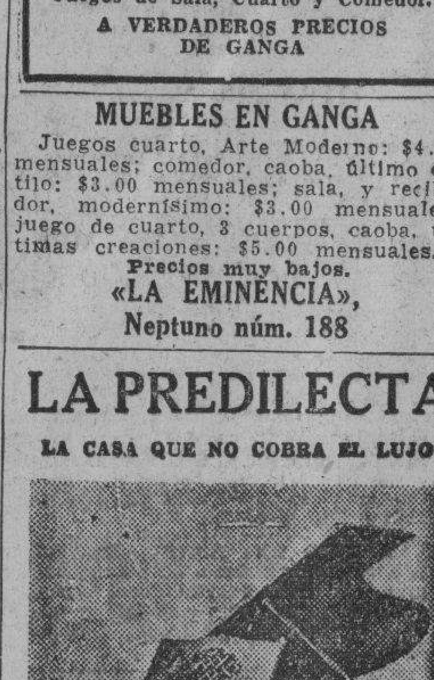

Realizamos pianos a precios increíbles y con grandes facilidades de pago. Tenemos el piano que usted necesita. Lo mismo para profesional que para estudiante. En alquiler desde $2.00 mensuales. San Rafael y Oquendo (al lado del Bar). U-2530.

COMEDOR RENACIMIENTO $60.00
Arte Moderno: $38.00; sala: $25.00; recibidor: $18.00; cuarto: $30.00. Surtido completo en oficina, pupitres, sillas café chaisselongs, paravanes, sillones frigidaire, vidrieras, armatostes, divisiones, neveras, ceniceros, objetos de arte, juego dorado. Compramos y cambiamos. «La Casa Inglesa, Salud número 9, esquina a Rayo. Telf. M-7179.

MUEBLES A PLAZOS
Juegos cuarto: $8.00 fondo; sala: $5.00 fondo; comedor: $8.00 fondo. Cambiamos muebles. Tomo en fondo. Precios sin competencia.
«LA VICTORIA», Monte 193. Telf. M-7458

MUEBLES EN GANGA: CONStruídos en las mejores maderas, estilos modernos y elegantes. Grandes facilidades de pago. Admitimos muebles en cambio. Visítenos y se convencerá. Díaz y Chao, Neptuno 197 y 200, entre Belascoaín y Lucena: U-5154.

VENTAS

56 MUEBLES Y PRENDAS

MAQUINA SINGER DE OVILLO CENtral completamente nueva $25 otra en $16.00. Prado 31, bajos entre Refugio y Genios.

SE VENDE UN JUEGO DE CUARTO Hotel Astor, departamento 810. Amistad y San Miguel.

FAMILIA VENDE LUJOSO CUARto moderno 3 cuerpos butacón tiradores finísimos $125 regio comedor, estilo renacimiento $95; Lámpara madera $25; Recibidor $38; Living-room nevera pomo. Salud 54 Escobar y Lealtad.

VENDO POR EMBARCAR LUJOSO cuarto último modelo tres cuerpos $85; otro elegantísimo chiforrober tres cuerpos, baratísimo, regio comedor renacimiento $95; sala finísimo $40. Concordia 127, Belascoaín y Gervasio.

PELOTARI QUE EMBARCA, VENDE cuarto 3-c, lunas interiores 8 piezas, moderno, $43. Nevera Oso Blanco, porcelana, nueva $29. coser Singer ovillo, nueva $28, recibidor arte moderno $41. Belascoaín 52, lado E. Medicina.

Liquidamos un variado surtido en lámparas y objetos de arte y plata.
«LOS TRES HERMANOS», Consulado núms. 94 y 96. M-3534.

MUEBLES A PLAZOS
Y al contado. Casa Hierro. Compostela y Merced. Precio de liquidación, desde los más modestos hasta los más lujosos. Tomamos muebles usados en fondo. Vea nuestra exposición: M-1220. Alquilamos muebles.

A-6827: LIQUIDAMOS
A PLAZOS COMODOS
Muebles finos y corrientes, joyas, ropas, equipajes, neveras, radios, máquinas coser y escribir, lámparas modernas, pianos cajas de hierro, cuadros, gobelinos y demás objetos que no mencionamos. Todo se liquida este mes por reformas. No compre sin visitar «La Competidora» en Gloria 68, esquina a Indio. Telf. A-6827. G. Arango y Compañía.

NEVERAS
Americanas, reconstruídas y garantizadas.
REFRIGERADORES
De uso, con garantía de todas marcas y tamaños. Rionda. Infanta 1059 entre Desagüe y Benjumeda. frente a Pennino: U-3968.

MUEBLES EN GANGA
Juegos cuartos: $25.00; idem tres cuerpos: $40.00; sala: $12.00; comedor, $30.00; escaparates: $9.00; con lunas: $15.00; mesas correderas: $5.00; aparadores $6.00; 6 sillas y 2 sillones: $10.00; neveras: $10.00; máquinas de coser y escribir. Se cambian y compran toda clase de muebles, pagando más que nadie.
«LA PRINCESA» San Rafael 107, entre Escobar y Gervasio. Telf. U-5926

LA PREDILECTA
LA CASA QUE NO COBRA LUJO
Gran liquidación de lámparas de sala, comedor, cuarto, biblioteca, de bronce, cristal y madera, cuadros, alfombras y objetos de arte y artículos para regalos, a precio de ganga.
"LA PREDILECTA"
San Rafael y Oquendo, (al lado del bar). U-2530.

VENDO GRAN COMODA FRANCEsa, valioso conjunto de reloj y candelabros bronce, 2 cornucopias decoradas, linda licorera Bacarat y objetos de arte. Calle 8 número 58, Vedado.

CAPAS Y FLUSES, DESDE $2
RADIOS, DESDE $5.00
Camisas, pantalones y zapatos, liquido una gran existencia, procedentes de subastas: muebles oficina, máquinas escribir, sumar, coser Véalas: Monserrate número 39 y parque Zayas, «La Hispano Cuba»

VENDO JUEGO DE CUARTO DE tres cuerpos, comedor, de nueve piezas, un sofá y dos butacas, estilo inglés, más dos butacones de lectura sueltos y un chaislong. San Rafael número 143, E. entre Soledad y Aramburu. (A cualquier hora).

SALUD 11

ACABADITAS DE LLEGAR VEALOS
Juegos livingroom, finísimo; cuarto, sala y comedor, Renacimiento, Arte Moderno; lámparas, neveras, refrigeradores, pianos, radios, juegos-mimbre, sillas, sillones, camas, escaparates sillas-café Viene sillones-barberos. Oficina: burós, archivos, máquinas escribir, contadoras, mamparas, caja hierro de 6 puertas, fuente soda y molinos. Visite esta casa. Salud 11. M-9136.

A PLAZOS COMODOS
Juegos completos de caoba, para cuarto, comedor y sala, últimos modelos, en todos los estilos, finos y modestos, a precios muy bajos. No pague lujo.

CAMBIAMOS SUS MUEBLES DE USO
En parte de fondo, por nuevos y hay cantidad en liquidación. Visite esta casa, hoy mismo.
EL FENIX»
Picos, Carballido y Compañía, Neptuno y Soledad U-1360

VENTAS

56 MUEBLES Y PRENDAS

MONTE 88. LIQUIDAMOS MUEbles, treinta juegos 3 cuerpos desde $45.000. Diez juegos sala 9 piezas grandes, $30.00 (de comedor, $40.00; aparadores, camas, máquinas Singer, muy baratas.

COCINA ELECTRICA NUEVA COStó $115, ganga, $75, se vende también crach Simón $50. FO-1909 y FO-3533

SE VENDE EL MOBILIARIO COMpleto de una casa alhajada con exquisito gusto. Muebles de sala, saleta, comedor, cuartos, cuadros, objetos artísticos, lámparas, vajilla, cristales, batería de cocina, etc. No se trata con especuladores. Estrada Paloma 110, bajos, entre Felipe Poey y Heredia.

NECESIDAD URGENTE VENDER juego cuarto, $60; $95; con chiforrober, tres cuerpos, $155. Comedor Renacimiento, $65. Máquina escribir Royal portátil, $35. Espejo dorado. Sitios 111. Campanario y Lealtad.

FAMILIAS, GANGAS: JUEGOS DE cuarto 3 cuerpos, completos: $93.00. Otro, $115.00. Otro, $140.00. Comedor Renacimiento español, $70.00. Arte moderno, $50.00. Juego sala 9 piezas, $40.00. Recibidor, $48.00. Living room, $98.50. No pierda la oportunidad. San Nicolás 63, fondo de La Epoca.

MAQUINA «SINGER»: $25.00; juego niquel cromo: $75.00; pupitres: $1.00; aparadores caoba: $10.00; fregadero: $20.00, tamaño grande y otras gangas. «El Corazón de Jesús», Salud 47, entre Manrique y Campanario.

SE VENDE UN JUEGO DE COMEdor moderno, con 8 meses de uso. Se da muy barato. Salud 67, bajos.

JUEGO CUARTO MODERNO: $18.00, lunas y bastidor nuevos: el de 3 cuerpos, menos de $32.00; radio mueble: $10.00, por pronto embarque. Sitios número 40, entre San Nicolás y Rayo.

SE VENDE UN JUEGO DE COMEdor Renacimiento, 12 piezas de caoba; también un Radio gabinete 8 tubos, onda corta. Jesús María No. 14, altos, por San Ignacio, primer piso.

POR QUITAR LA CASA SE VENDE Juego de comedor, de caoba y raíz de tuya. Juego de sala tapizado. Nevera y otras piezas. Pueden verse en 27 No. 378 (antiguo), (moderno) 862, altos, izquierda, entre 2 y 4, Vedado, de 2 a 6 p. m.

PARTICULAR POR MITAD VALOR úrgeme vender cuarto 3 cuerpos $30 y $65; nuevecito, butacón chiforrober, Singer, ovillo baratísima: sala, $45; comedor renacimiento $55: Escobar 9. San Lázaro y Lagunas

POR PRONTO EMBARQUE VENDO juego de cuartos 3 cuerpos $32; juegos de comedor, 28 pesos, también piezas sueltas. Escobar 206 entre Sitios y Peñalver.

FAMILIA PARTICULAR VENDE lujoso cuarto 3 cuerpos último estilo, regio comedor renacimiento y lámara de madera todo nuevo, sin estrenar, es oportunidad. Pocito 22 entre Marqués González y Santiago.

FAMILIA VENDE LUJOSO CUARTO caoba 3 cuerpos última moda completo finísimo tiradores, $125, comedor y recibidor, renacimiento $95 y $40; lámpara madera, todo como nuevo Dpto. 3. Prado 47.

POR QUITAR NEGOCIO, REGALO juegos cuarto 3 cuerpos, $28.00; otro 3 cuerpos, con chiforrober $50; otro, caoba, lujoso, $75 lunas grandísimas. Piezas sueltas. Maloja 81 entre San Nicolás y Manrique.

VENDO CUARTO 3 CUERPOS ARTE moderno $35 $45 y $65. sala, comedor $45; último tipo, camita $5, cama 3|4 caoba, $10. Monte 384 y San Joaquín.

NECESITO VENDER UN MODERNO juego de cuarto 3 c. $48.00 y $58.00; de sala $36.00. Comedor, $40. Radio, $19.00. Omoa 31 entre Romay y Fernandina.

VENDO JUEGO COMEDOR RENACImiento español, caoba legítimo. En blanco tallado, alto relieve; estorba donde está ofrezca. Monte 118; relojería.

SE VENDEN MUY BARATOS, DOS escritorios cortina, una mesa tenedor de libros máquina de escribir, sillas, radiola 60, caja caudales y refrigerador, Aguiar 84, bajos, entre O-Reilly y Obispo.

MUEBLES A PLAZOS
CUARTOS
COMEDORES
SALAS
Reparamos, tapizamos. Cambiamos sus muebles de uso.
MUEBLERIA "AMERICA"
San Rafael núm. 57, entre Manrique y Campanario Telf. A-6048

POR EMBARCAR: VENDO CUARTO arte moderno 3 cuerpos completamente nuevo, $75.00; otro: $45; comedor Renacimiento $82.00; sala 9 piezas $30.00. Antón Recio 52 entre Gloria y Rubalcaba.

FAMILIA PARTICULAR VENDE lujoso cuarto 3 cuerpos, último estilo regio comedor renacimiento y lámpara madera todo nuevo sin estrenar, es oportunidad. Pocito 22. Marqués González y Santiago.

FAMILIA PARTICULAR VENDE LUjoso cuarto, 3 cuerpos, último estilo $125; regio comedor renacimiento, $95; lámara madera $25. Living-room tapizado. Salud 54. Escobar y Lealtad.

POR VIAJE VENDO GRAN COMEdor Renacimiento español, linda mesa china, par de candelabros plata, cotelera, bandeja y doce vasos gran cofre y fuente plata antigua. Calle 8 No. 58, entre 3 y 5, Vedado.

A PLAZOS COMODOS
Juegos completos de caoba para cuarto, comedor y sala, últimos modelos, en todos los estilos, finos y modestos, a precios muy bajos. No pague lujo. También vendemos caja de caudales.

CAMBIAMOS SUS MUEBLES DE USO
En parte de fondo, por nuevos y hay cantidad en liquidación. Visite esta casa, hoy mismo
«EL FENIX»
Picos, Carballido y Compañía, Neptuno y Soledad U-1360

LIQUIDACION DE FLUSES, ZAPAtos, capas de agua y toda clase de ropa y alhajas procedentes de empeño. «Los Jimaguas», Suárez número 62, esquina a Misión.

VENDO JUEGO DE CUARTO TODO de caoba baratísimo en San Joaquín No. 2 entre Estévez y Santa Rosa.

SE VENDE UNA NEVERA GLAcial grande en buenas condiciones. Precio de ocasión. Ferretería. Monserrate. Telf. M-1194 y M-2487

TODO BARATO
Liquidamos miles de pulseras de oro y dijes de oro y platino con brillantes. Alhajas antiguas y modernas en profusión cuadros, crucifijos, rosarios de oro, porcelanas antiguas y modernas. Juegos completos de café, te y cubiertería. Bandejas, candelabros, jarras y palanganas, todo de plata maciza.
CARBALLAL Y HERMANOS
San Rafael núm. 138, entre Belascoaín y Gervasio. U-5744

57 UTILES DE OFICINA

EXTRAORDINARIA GANGA: PARA persona gusto refinado, vendo antiguo buró de cortina más de un siglo, tamaño pequeño y elegante; varias llaves, magníficos compartimentos. Urgeme venderlo DIEZ PESOS. Díaz de Villegas. Malecón 75, bajos entre Manrique y San Nicolás.

VENTAS

57 UTILES DE OFICINA

MAQUINAS ARCHIVOS
BUROS
CAJAS
Pupitres

Materiales de Colegios.
DINERO Y JOYAS
Fluses y capas, a $2.00, procedentes de subastas.
"LA HISPANO CUBA"
Monserrate y Parque Zayas Telf. A-8054

MUEBLES DE OFICINA
VENDO Y COMPRO
«LA CASA GONZALEZ»
Burós, bibliotecas, pupitres, sillas giratorias y toda clase de muebles para oficinas
CAJAS DE HIERRO
Archivos, tarjeteros, Kardex, armarios de acero
MAQUINAS DE ESCRIBIR
Sumar, calcular, mimeógrafos, adresógrafos.
Compostela 43, entre Progreso y O-Reilly
O-Reilly 58, entre Habana yCompostela
Telfs. M-8638 y M-8081

BOLSA DE MUEBLES DE OFICINA

Muebles de caoba, en varios estilos; archivos y muebles de acero «Art-Metal»; máquinas de escribir, sumar y calcular; relojes marcadores «Cincinnati» y equipos de oficina en general,
O-Reilly núm. 51, (frente a La Metropolitana). A-7744 y M-2282

MUEBLES DE OFICINA
VENDO Y COMPRO
Burós, sillas giratorias, pupitres, libreros, satélites, juegos de recibidor.
CAJAS DE HIERRO
Caja de archivos, armarios de acero, archivos, tarjeteros, Kardex. Aproveche la liquidación de un lote de máquinas de escribir y sumar.
MAQUINAS DE ESCRIBIR
Sumar, calcular, mimeógrafos y adresógrafos.
«LA NACIONAL», Villegas núm. 93, entre Teniente Rey y Amargura. Telf. A-9915.

58 LIBROS E IMPRESOS

LIBROS Y MODAS
Constantemente recibimos las mejores revistas de modas que se publican en París, Viena, Berlín, New York, entre las que se encuentran las del «Chic Parisién», que son las mejores.
Todos los libros que pueda necesitar, los encontrará en esta casa a los mejores precios. Sección especial de compra-venta de libros antiguos en general, con o sin grabados, especialmente de América y con preferencia de autores cubanos, que tratan de Cuba o hechos en Cuba.
En todos los libros de importación europea hacemos un descuento especial por liquidación, según la importancia de la compra.
LIBRERIA ALBELA
Belascoaín y San Rafael: U-5783
Apartado 511, Habana.

59 RADIOS

SE VENDE UN RADIO PHILCO DE automóvil completamente nuevo, con su antena; costó $70.00 a la primera oferta razonable. Julio Figueroa, D-Strampes 355 o X-3310 de 10 a 11 a. m.

NO CONFIE SU RADIO A MANOS inexpertas, Jesús Méndez, radiomecánico graduado. Trabajos garantizados. Precios módicos. Teniente Rey número 38. Telf. M-5565.

60 INSTRUMENTOS DE MUSICA

VENDO BARATO MAGNIFICO PIAno «Howard» en perfectas condiciones. Baños 657 entre 27 y 29. Vedado. Teléfono F-5718 de 9 a 3

$70.00 VENDE FAMILIA PARTICUlar precioso piano moderno apenas usado, voces de concierto excelentes marca y garantizado de comején. Reyes 325 entre Luz y C. Víbora.

«LA INTERNACIONAL», DE PRAdo 78 entre Animas y Trocadero vende los mejores pianos, cuarto de cola y verticales, europeos y americanos. Facilidades pago. «La Internacional». Teléfono A-6100.

AFINE SU PIANO POR $3.00 CON toda garantía y seguridad. Manuel Domínguez, afinador mecánico y barnizador de pianos, graduado en la escuela «Danguard» en New York. Taller de Reparaciones: Dragones entre Prado y Zuolueita Telf. M-3040

VENDO GRAN PIANO ALEMAN, de caoba maciza, chiquito, color nogal en dos tonos. Está nuevo y se da barato. Si a usted le gusta lo bueno y elegante, venga y vea, Dragones frente al teatro Martí.

PIANOS
CASI NUEVOS
Se alquilan a $5.00 mensuales.
Se venden a precios casi regalados.
Desde $60.00 al contado.
JOHN L. STOWERS,
San Rafael núm. 29. Telf. M-1973. Habana.

BARNICE Y REPARE SU PIANO, con toda garantía y será el mueble más elegante en su hogar. Llame a Manuel Domínguez, se lo barnizará a muñeca. No se empañará ni tendrá que usar líquidos para limpiarlo. Es algo extra. Dragones frente al teatro Martí Telf. M-3040.

AFINADORES

$3.00 SOLAMENTE LE CUESTA OFInar su piano poniéndole cuerdas gratis siendo pocas las rotas. (Arreglos reducidos). Oiga tocar al afinador lindas piezas. Telf. X-1205

61 DE ANIMALES

SE VENDE UN TORO DE PURA sangre Holstein. Informan: teléfono F-4837

VENTAS

61 DE ANIMALES

PAJARERIA «EL CARDENAL»
Boston Terrier, Lulú, Great Danés, Grayhund, Doberman Picher, Bull Terrier. Gatos persas importados y con su Pedegree, conejos belgas, aves, pollitos y huevos de raza. Pájaros, palomas, loros, monos, peces y cuanto animal doméstico usted desee lo encontrará en «El Cardenal». La casa más grande y mejor surtida. Jaulas, comederos, bebederos y artículos propios para pájaros, aves, perros, gatos y peces. Alimento «Majic» para pájaros y peces. «Cardenal» para sus aves. Recuerde que en «El Cardenal», hay todo lo que necesite. Zulueta 73, altos.

SE VENDEN CACHORROS LEGITImos Doberman-Pinsher, con magníficos Pedrigree, villa «Rosa», La Sierra, Marianao. Telf. FO-7441.

SE VENDE UN CABALLO SEMENtal de Kentucky, el más bello ejemplar y de mejor sangre que hay en Cuba. Véalo en el Picadero Miramar, a todas horas.

SE VENDE
Mulas de tiro nuevas y una mula caminadora, un gran caballo caminador. Informes: Ayestarán y Estrella.

VENDO CABALLOS, POTRANCA mora-azul concha, todos caminadores; vacas, novillas recentinas de raza, precios módicos. Aníbal Fernández finca Cuchillas Cabanas, kilómetro 16 Carretera Wajay-Santiago.

VENDO A PRECIO DE SITUACION mulos, carros y arreos de todas clases, caballos, mulos de monta, y Pony, 4 potros sementales, 7 y media cuartas, bonito color; 40 mulos criollos, domados de monta y cerreros cerrados, para lecheros y un burro semental, criollo; una cesta de mimbre, con sus arreos, montura y una Pony. Domingo Jarro, Marina y Atarés, Jesús del Monte. X-1876

VACAS RECENTINAS DE RAZA. Si necesita no compre sin ver las que hay en la finca sita en la Carretera de Vento y Avenida Boyeros. La ruta 76 lo deja en la puerta. También hay añojas y toretes de raza. Más informes: Telfs. M-2189 e I-6139

62 OBJETOS VARIOS

SE VENDE MUY BARATO UN EStante con 4 butacas, para un salón de limpia-botas. Informan en O-Reilly Nro. 29 D, entre Compostela y Habana.

VENDO MAQUINA COMPLETA Fuente de Soda, 8 bombas, una batidora, aparato completo de cristal para café, fogón de dos hornillas eléctrico, una vidriera de 3 metros de corredera y su estante, también de corredera una nevera de dos botellones; un refrigerador de un botellón; una vidriera chica de metal, un reloj eléctrico, una llave de aparato de soda. Dirigirse a Castillo No. 61 entre Vigía y Cristina.

CASA LUIS, VENDO EQUIPOS COMpletos para fuentes de soda. Molinos de café Hobart. Pesa Toledo para carnicería. Picadora de hielo, exprimidores y extractores de jugo, marca Sunkist; Batidores de refrescos Medidores de chocolate y Leche Malteada; Picadora y Embutidora para fábrica de chorizos o mortardella. Vives 167 esquina a Cristina.

MONTE 324, PROXIMO A CASTILLO se vende un mostrador vidriera, de uso, de caoba y cristales; mide 5 metros y medio largo, un metro alto y 24 pulgadas ancho; propio para joyería o giro análogo. También hay dos vidrieras para mostrador de 5 pies; todo muy barato.

BILLAR: VENDO MESA DE VIUDA americana, equipo flamante, bolas diecisiete onzas, ocasión tercera parte su valor. Véala Billar Monte frente a Estévez.

DE INTERES PARA LAVANDErías, Tintorerías y casas de Préstamos. —Se vende una vidriera mostrador y armatoste con puertas vidrieras, en buenas condiciones, al primer postor, por necesitarse el local. Monte 503, esquina Tejas a cualquier hora.

SE VENDE MUY BARATO UN MAGnífico tostador de café marca Royal, especial, para casa de víveres. Informan Galiano Nro. 11

VIDRIERAS, CONTADORAS
Vidrieras de todas formas y tamaños, mesas Vitrolite, sillas, banquetas, exprimdores frutas, pasteleras, caja caudales, neveras, molino café, picadoras carne, rebanadoras jamón, contadoras National. Compro, cambio y vendo.

MAQUINAS DE ESCRIBIR, BUROS
Archivos, tarjeteros, sillas giratorias, libreros, mesas para máquinas. Véame antes de cambiar, comprar o vender sus muebles de oficina, divisiones, mostradores. Casa Cano, Habana 116 y medio, entre Teniente Rey y Amargura: A-8607.

SE VENDEN DOS ESCRITORIOS cortina, una mesa tenedor de libros máquina de escribir, Radiola 60 caja caudales y refrigerador. Aguiar 84, bajos, entre O-Reilly y Obispo.

Dinero-Hipotecas

63 SOLICITUD

DINERO
No pierda tiempo. Cuando necesite tomar dinero en hipoteca o pagarés, vea a M. Fernández, San Ignacio 50, Telf. M-9272 de 2 a 5. Operación rápida y absoluta reserva.

DINERO
Facilito grandes y pequeñas cantidades en primera hipoteca desde el 7 por ciento en adelante, para la Habana y sus barrios. Compro y vendo casas, solares y créditos hipotecarios. Compro y vendo Bonos y Acciones.
Julio C. Granda
Obrapía 33. Telf. M-5921 y FO-1668.

DINERO
PIGNORAMOS Y COMPRAMOS
Muebles, joyas, ropa y todo objeto que represente valor. Visite «La Competidora», Gloria 68, esquina a Indio. Teléf. A-6827, G. Arango y Compañía.

PRESTO DINERO DESDE $500.00 en adelante, en primera hipoteca, interés desde el 6 por ciento. No corredores. Telff. A-6836. Campanario 90, bajos, entre Neptuno y San Miguel. Sr. Correa.

64 OFERTAS

TENGO $4.500 PARA HIPOTECA EN la Víbora, Santos Suárez, Habana o Vedado. También fracciono en dos partidas. Módico interés. Lizasoaín. U-6616. Oquendo y Animas.

DOY $1.000 O MENOS CANTIDAD, en primera hipoteca, Habana o Repartos, con buena garantía. No corredores: Llamar a FO-3134.

HORROROSA GANGA: $500,0000 PAra invertir en hipotecas al 45%, valor varias. Informes: M-4461. Galiano 125. García.

DOY EN HIPOTECA $5.500 O EN partidas menores, con buena garantía. R. Cruz, 10 de Octubre 909

DINERO
Sobre joyas, en todas cantidades.
«LA PERLA»,
Animas 84, casi esq. a Galiano.
Telf. A-8222.

HIPOTECA: URGEME COLOCAR $15,000, fracciones desde $300.00, Habana y repartos. También bóvedas y panteones, desde $50.0. Interés bajo, reserva. Firma en el día. J. Llanes. Sitios 42, esquina a San Nicolás. M-2632.

Dinero-Hipotecas

64 OFERTAS

NO PIERDA TIEMPO. SI DESEA tomar dinero en hipoteca, pequeñas o grandes cantidades, y sobre condominio al mejor tipo de plaza, vea a Martínez y Prieto, O-Reilly 23: A-6951 e I-3456.

DOY DINERO
Sobre autos, muebles, etc., con buena garantía al momento. Sr. Blanco, Consulado 79, altos, notaría. Telf. A-9969. De 10 a 1 y de 4 a 6. Absoluta reserva.

65 BONOS Y VALORES

COMPRO BONOS Y ACCIONES DEL Banco Asturiano y Banco Gallego, Cubana de Electricidad, Bonos Centro Gallego, se pignoran. Compro y vendo Bonos y Acciones de todas las Compañías cotizables y no cotizables en la Bolsa. Manuel Piñol, Obrapía número 14.

PARA LAS DAMAS

67 PELUQUEROS

PEREZ, EX-PELUQUERO DE «EL Encanto». Va a domicilio; doy clases peluquería en general. Arreglo permanentes y tintes defectuosos. Hago permanentes croquinol y aspiral a 2 y 4 pesos; pelado a $0.30; dos: $0.50. Teléfono U-6002

70 INTERES PARA LAS DAMAS

MODISTA: ALTA COSTURA, CORte francés, solicita casa para coser por día, también en mi casa, probando domicilio. A-9804

E. ANICETO, QUIROPEDISTA FAcultativo. Especialista en uñas encarnadas. Consultas a domicilio 8 a 12 a.m. $2.00. En el Gabinete 1 a 7 p.m. $1.00, Galiano 54. Salón de Belleza «Alemany-Llorens» Telf. M-2018

SISTEMA "ALEMANY"
(OFICIAL)
INSTITUTO NACIONAL DE CORTE Y COSTURA
La señora Matilde Alemany, creadora de este maravilloso sistema (Oficial) pone a vuestro alcalce la forma de hacerse profesora de corte y costura, en corto tiempo. El método «Alemany» está reconocido por la Secretaría de Educación y por el supremo arte del buen vestir. Recuerde que la enseñanza por este medio está garantizada. Numerosas profesoras se sientes orgullosas de haberse graduado y haber obtenido el título de capacidad. Estudiando usted por este método, le garantizamos que usted confeccionará sus vestidos perfectamente en las primeras lecciones. Usted no desconoce la última palabra de la Secretaría de Educación que, todos aquellos métodos aprobados por la Secretaría, generalmente todos son oficiales. No puede haber ninguno distinguido. Todos tiene el mismo derecho. No se deje sorprender. Por lo tanto usted debe estudiar por este método, el mejor de todos los métodos en cuanto a la moda. Numerosas sucursales en toda la Isla: Sra. Orfila, Compostela 114 B: Srta. Hortensia Atocha 6. Cerro; Carmen 17. Santiago de Cuba; Colón 7. Colón; Srta. M. Teresa, Giguaní; Zola, Gervasio 174; Mercaderes 16; Luz 18. Víbora, Sra. Domínguez.

MODISTA
Rosalía Hernández
San Rafael 152-B., bajos.
esquina a Oquendo: U-3127.
Dobladillo de ojo, a:
2 cts. vara
Forramos hebillas a máquina.
Precios muy económicos
Plisados de todos tamaños bordados, festones y ojetes en colores. Forramos botones. Hacemos vestidos de alta costura y económicos.
TENEMOS MENSAJEROS

¡FUERA CANAS¡ OBTENGA UN hermoso color negro, castaño o rubio usando la tintura «La Favorita». Teñido del cabello; $2.00. Estuche: $1.00. De venta en todas las Farmacias. Depósito: Virtudes No 28. «Casa Pilar», M-9392.

CORTE MODERNO NACIONAL
SISTEMA MENDEZ»
Reconocido como el más completo y rápido par aaprender a cortar y coser con perfección en poco tiempo y hacerse experta profesora por este modernísimo método. Venga a la Central, Neptuno 81, y convénzase; desde las primeras clases puede hacerse sus vestidos por figurín. Horas: 9 a 12 y 2 a 6. También correspondencia y a domicilio. Moldes a medida. Moralidad. Graduadas por este valioso método: señoritas Manuela Lara y Elia Rodríguez, su academia «Central Elia», Camagüey.

Corte y Costura
$1 50 MENSUAL
ACADEMIA «SANTA TERESA»
San Rafael 71, entre Campanario y Lealtad. Hágase profesora en tres meses. Desde la primera clase usted podrá cortar sus vestidos por figurín. También clases por correspondencia. Pidan la primera lección, incluyendo 3 centavos para franqueo. Expedimos títulos Telf. A-9222

MALECON 14, QUIROPEDISTA: ANIceto ofrece sus servicios profesionales. Especialidad en la extracción de uñas enterradas sin dolor. Telf. A5-5592. Consultas diarias, de 9 a 12 y de 2 a 7 p. m.

$1.00
JOSEFINA
Neptuno 121, altos
Un peso bien gastado vale por dos. No compre su ropa de fiesta para el 20 de Mayo, sin antes visitar a Josefina, donde por la mitad de costo encontrará desde el vestido de algodón de a $1.00, hasta el de más alta costura.
Limpiamos, reformamos y teñimos su sombrero, por unos centavos. Se alquilan trajes de novia. Neptuno 121, altos. Telf. U-6252.

LOLITA CARRASCO
CORSETERA
Especialidad en fajas para señoras gruesas. Use la faja Línea y lucirá esbelta, busto perfecto. Ajustadores «Lolita». Neptuno 121, altos, entre Perseverancia y Lealtad. Teléfono U-6252

VELLOS
Extirpación definitiva de los vellos de la cara, muslos, piernas, etc. Tratamiento garantizado .Sra Alexander, calle Tercera número 405 entre Dos y Cuatro. Vedado

ENSEÑANZAS

75 PROFESORAS - PROFESORES

PROFESOR GRADUADO EN PARIS y Madrid. Clases a domicilio. Primera Enseñanza. Superior. Preparatoria y Francés. Modernos sistemas pedagógicos. Sr. Cid San Nicolás 3. teléfono M-3423

ENSEÑANZAS

75 PROFESORAS - PROFESORES

A LOS ALUMNOS DE INSTITUTOS
El Profesor J. B. Pazó iniciará su cursillo de Verano, el Lunes 8 de Junio para alumnos de ciencias Matemáticas, Físico-Químicas y Naturales, que deban prepararse para los exámenes de Septiembre. En la misma fecha quedará iniciado el cursillo de ingreso a Institutos, Escuelas Normales y de Comercio así como el cursillo especial para ingresar en las Escuelas de Ingenieros y Arquitectos. Profesor Pazó, Consulado 55, altos. Teléfono A-8779.

BAILES MODERNOS «TOMASIN»
Profesor de moda. Enseño a bailar rápido, elegante Son, Fox, Tanto etc. Clases a todas horas. Véame, seriedad, garantía, Voy a domicilio. San Nicolás 264, altos, dos cuadras de Monte

IDEPENDICESE HACIENDOSE EXperta taquígrafa 4 meses. Ortografía práctica, aritmética, cálculo mercantil. Preparatoria. A domicilio. $6. Su casa tarde; noche, $2. Oficios 23, departamento 14 Cerca Sol. A-8622

HIGH SCHOOL
Aproveche las vacaciones para adelantar en una o más asignaturas. Podemos darle el «Credit» Profesores americanos graduados. También tenemos los mejores cursos comerciales en inglés. Algunos en español. «Havana Business Academy», Línea 357. Telf. F-3043.

APRENDA EL IDIOMA INGLES, por un método sencillo y eficaz, enseñado por un abogado americano, Yale University graduate, por $2.00 al mes, teléfono A-8168. En su casa para informar diariamente de 12 a 2 p.m y los lunes y miércoles de 9 a 11. San Rafael 139.1|2, altos, al fondo del Colegio Caballero.

PROFESORA FRANCESA EXPERImentada, da clase de su idioma. Precio de situación. Mlle. Mahieu. Telf. A5-4821.

INGLES, TAQUIGRAFIA (INGESSA y española) Teneduría. Cálculos Mercantiles. Aritmética. Algebra. Caligrafía, Mecanografía y Ortografía: 6 pesos mensuales a domicilio por el profesor F. Heitzman. Sitios Nro. 10, altos. teléofono A5-1822

PROFESORA INGLESA, CON MUcha exepriencia, da clases particulares en casa y a domicilio. Prepara ingreso colegios y Universidades inglesas y americanas: F-4296.

PROFESOR DE MATEMATICAS Y de Cultura Física, ofrece sus servicios a Colegios o Academias. Reconocida competencia, experiencia y moralidad. Informan en Reina esquina a Robau. Buen Retiro Marianao.

ACADEMIA "BRAVO"
Cursillos Especiales para repasar todas las asignaturas del Bachillerato e Ingreso en las Escuelas de Ingenieros. Normales, Institutos, Cadetes, Superior y Elemental de Comercio
Cursillo Preparatorio para los exámenes de Ingreso al Bachillerato en Junio y Septiembre. Ingreso a las Escuelas Normales, Técnicas Industriales, Hogar, Mecanografía, Teneduría, Ortografía, Inglés y Correspondencia. Primera Enseñanza. Desde el Primero al Octavo Grado Autorizado para expedir Certificados del Octavo Grado Servicio de ómnibus a domicilio. Clases diurnas y nocturnas para ambos sexos. Neptuno 198 y 199 esquina a Lucena: Teléfono: U-2627. Clases especiales de Griego y Latín para exámenes de Universidad.

ESCUELA DE BAILE
Exclusivamente bailes de salón. Son Fox, Tango, etc. Se garantiza la enseñanza. Ismael Servelló. Cárdenas Nro. 3 segundo piso.

BAILES: MAURICE
De nuevo en Cuba, últimos hits de New York, The Bi Apple Trucking, Pecking Susy, Q El Carlo. Además, las últimas variaciones en tango, fox, pasodoble, vals, son, conga, etc. Precios razonables. Informes precisos, 8 y media a 10, lunes, miércoles y viernes. Doy turnos exclusivos estudio provisional. Amistad 35, altos, entre Neptuno y San Miguel.

MISS CHRISTIAN TIENE HORA disponible para dar clases inglés o francés. Especialidad en conversaciones. Prepara alumnos exámen. Línea esquina 4. F-5960

ACADEMIA GREGG ACADEMY
Taquigrafía, Mecanografía, Inglés y Comercio. Bachillerato y Preparatorias. Teneduría, Geometría etc Profesor Richardson, Director. Manzana de Gómez 514 A-9798

76 COLEGIOS

ACADEMIA CABALLERO
Cursillo de matemáticas para alumnos de bachillerato. Aritmética. Algebra, Geometría, Trigonometría. Inicio: Junio 10, de 4 a 6 p.m. todos los días. Matrícula: dos pesos por asignatura. San Rafael 139, altos.

SAN "ELOY"
Colegio y Academia. Fundado en 1907. Primera y Segunda Enseñanza: Preparatoria, Bachillerato, Comercio, Idiomas, Cultura Física, Cursos preparatorios especiales. Admitimos pupilos y medio pupilos y externos. Quinta Menocal, Samá 81, Marianao Telf. FO-7462. Pida Prospectos.

COLEGIOS AMERICANOS
Al alcance de todas las fortunas. Catálogo e información gratis. Profesor Richardson. American Schools Bureau. Manzana de Gómez Nro. 514, teléfono A-9798

77 ACADEMIAS

COLEGIO «SANTA TERESA»
INGRESO AL BACHILLERATO
SE ADMITEN INTERNOS
Primer Grado: $1.50; Segundo: $2.00; Tercero y Cuarto: $3.00; Quinto y Sexto: $4.00; Séptimo y Octavo: $5.00. Autorizado para expedir certificado de Octavo Grado para ingresar en Normales, Institutos, Hogar, etc. Taquigrafía, Mecanografía, Ortografía, Inglés, Correspondencia Comercial Corte y Costura y Labores. Pida prospecto: San Rafael 71, entre Campanario y Lealtad. Telf. A-9222.

ACADEMIA DE IDIOMAS ROBERTS, Malecón 31, Teléfono: M-2124. ¿Desea usted aprender inglés? Compre el método «Robert». Se recomienda por sí solo. Distinción. Eficiencia. Garantía. Cuarta edición: $2.00.

ACADEMIA "ADAMS"
NEPTUNO 160. M-1210
La única que garantiza la enseñanza devolviendo su dinero si no aprende. Inglés, Taquigrafía, Inglés-Español, Mecanografía, Correspondencia, Teneduría de Libros, Aritmética mercantil, etc. Clases personales. Expertos profesores. Precios módicos. Neptuno 160 entre Gervasio y Escobar.

OBSEQUIO DE LA ACADEMIA DE COMERCIO
LUIS B. CORRALES
Los que presenten quince centavos en sellos, recibirán una Aritmética Mercantil práctica. Clases de Teneduría de Libros, Taquigrafía, Ortografía, Inglés. Clases de Mecanografía: $1.00 mensual, una hora diaria. Clases individuales: Lealtad 141. entre Salud y Dragones.

M.E.C.D. 2016

ENSEÑANZAS

77 ACADEMIAS

ACADEMIA RABIÑA

NEPTUNO NUMS. 78 Y 70, ALTOS, ESQUINA A MANRIQUE INGRESO AL BACHILLERATO

Clases individuales. Francés, Alemán, Taquigrafía «Pitman» y «Gregg» Mecanografía, Correspondencia y Aritmética Comercial: TAMBIEN CLASES POR CORRESPONDENCIA. Ingreso en Escuelas de Ingenieros, Arquitectos y Comercio. Servicio de ómnibus y de internos. Pida prospectos Expendemos títulos y proveemos de empleo a nuestros graduados.

ESTUDIE POR CORREO

La Academia «Rabiña», en Neptuno 78 Esq. a Manrique. M-7849

Tiene organizado clases por correspondencia desde hace años, habiendo prestado gran beneficio a aquellos que tienen deseo de prosperar. Estudie las asignaturas siguientes: Taquigrafía, Mecanografía, Teneduría, Aritmética, Gramática, Ortografía, Procurador, Química Industrial, Inglés, Francés, Alemán, etc. Informes: **Academia «Rabiña», Neptuno 78 y 80 esquina a Manrique. Teléfono M-7849.**

INTERES GENERAL

AVISO. — VENDO EN TODAS CANtidades posturas de naranjas injertadas de dos años, ya florecidas de las variedades Nevils Valencia y Mandarinas. Esterguido Hernández, Empedrado 53

AVISO SEÑOR: SUS TRAJES VIEjos los arreglo reduzco, para sus hijos quedan nuevos y hago medida muy barato, sastre de garantía. Voy a domicilio San Nicolás 23 Telf. A-7095 Juan González.

ALQUILERES

79 HOTELES

SU CASA

Y la de su familia. El confortable y lujoso hotel «Belmont», situado en San Rafael e Industria. Centro de todas las actividades, e media cuadra justa del Capitolio Nacional, de estricta moralidad. Precio para matrimonio con toda asistencia, desde **$55**

HOTEL "SAN CARLOS"

EGIDO Y MONTE

Céntrico y cómodo para vivir estable. Habitaciones individuales y para matrimonios. Departamentos de 2 y 3 piezas para familias. Buena comida, española y criolla. Asensor día y noche. Servicio esmerado. Precios económicos por mes. Los viajeros del inerior lo prefieren por disfrutar de precios a su satisfacción y hallarse próximo a los paraderos de ómnibus.

HOTEL Y RESTAURANT «LAS TULLERIAS»

Monserrate 91, entre Lamparilla y Obrapía, M-1792, Hospédese y coma en el hotel «Las Tullerías» y comerá sabroso y vivirá fresco tranquilo y económico. Pida lo especial de la casa un table-d-hotel.

VIVIR BIEN

y económicamente, en el centro de la Habana, representa muchas ventajas. Tener en sus alrededores los principales cines, teatros, las tiendas más populares y todo el tránsito de la ciudad por sus puertas, representa una gran economía tanto en el gasto de transporte como en el tiempo y una gran comodidad.

Habitaciones muy frescas y amplias todas con balcón a la calle, agua fría y cliente en todos los baños, elevador día y noche; precioso comedor sumamente fresco en el último piso, comida apetitosa, variada y muy abundante, todo esto lo obtiene en el

HOTEL «HANABANA»

Neptuno, Prado, San Miguel y Consulado, entrada por Neptuno No. 5, a precios sumamente bajos. Matrimonio, $50.00 mensuales, con todo el servicio y baño exterior, y $60.00 y $65.00 con baño propio.

HOTEL "REGIS"

RESIDENCIAS PARA FAMILIAS. Prado esquina a Colón, M-3633. Estricta moralidad. Situada lugar céntrico. Habitaciones y apartamentos con baño privado, vista a la calle. Cocina de primer orden. Precios razonables. Elevador día y noche. Excelente comida. Precio especial para hombres solos, habitaciones altas.

HOTEL "HARDING"

Crespo 9, a dos cuadras del Prado y Malecón, cerca del mar. A-6735

Hotel absolutamente moral y comidas excelentes. Dos personas desde $46.00; una, desde $29.00. Elevador día y noche. Agua caliente y fría.

Hotel Roosevelt

AMISTAD Y SAN MIGUEL

$55.00 Matrimonios con tres excelentes comidas. mensuales.

Apartamentos para familias, todos con baño privado. Elevadores día y noche.

HOTEL "REGINA"

INDUSTRIA 135, FRENTE AL CAPITOLIO: M-5955

Deseando complacer a todas las familias que se han interesado por habitaciones o apartamentos en este hotel, así como aquellas personas que deseen vivir con todo el confort de un hotel de lujo, les participo que desde esta fecha los precios son desde $62.00 al mes, con comida, dos personas; y para una persona, desde $44.00 a familias honorables. Por ser este hotel absolutamente moral y garantizar a sus huéspedes un servicio en todos los órdenes, es el preferido de todas las familias decentes. Precios convencionales por meses, con comidas.

ALQUILERES

79 HOTELES

HOTEL «VANDERBIL»

Situado en la Loma de la Universidad Nacional, amplias y lujosas habitaciones con el baño privado, agua caliente y fría en abundancia. Esmerada atención. Neptuno 309

HOTEL "ANDINO"

San Lázaro 496, esquina a M. U-2553. Unico en su clase. Moderno, céntrico, amplio, fresco, saludable, frente Universidad. Conviene para los que necesitan vivir cerca de los hospitales Calixto García o Mercedes. Habitaciones con baño privado, balcón, hermosa vista, con tres excelentes comidas: 45 pesos, matrimonio. Una persona desde 28 pesos. Clientela escogida. Pensión completa para huéspedes del interior. Precios sin competencia. Esmerado servicio en mesas separadas.

HOTEL «MICHALET»

Residencia para familias. Amplias y frescas habitaciones con balcón a la calle. Magnífica comida. Esmerado servicio. Moralidad Matrimonios desde $35.00. Villegas 58, entre Obispo y Obrapía.

HOTEL BIARRITZ RESIDENCIAL

Prado 99, frente al Capitolio, para matrimonios sin niños exclusivamente. Hermosas y ventiladas habitaciones con baño privado y closets. Lujoso roof garden y cocina moderna, acabado de construir. Comida a la carta. Elevador día y noche. Confort y limpieza. Estricta moralidad.

HOTEL «SANTA FE», S. A.

Amistad número 61, entre San José y San Rafael. Lo más céntrico de La Habana, próximo al Capitolio, teatros y principales tiendas. Telf. M-7589 Grandes y frescas habitaciones. Excelente comida. Precios moderados. Se exige moralidad.

THE SAVOY

F y Quince. Vedado
Telf. F-6616

Situado en un lugar alto del Vedado, con fácil y frecuente comunicación con la ciudad y repartos. Rodeado de jardines, con 600 metros de hermosos portales. Las habitaciones tienen ventilación directa, teléfono, baño privado, con agua fría y caliente. Precios moderados, incluyendo tres excelentes comidas. El servicio en mesas separadas, para cada familia.

«CAMPOAMOR»

Compostela 106, entre Luz y Sol, edificio moderno, apartamentos de 2 habitaciones, baño privado, agua abundante fría y caliente. Comidas excelentes. Moral: A-7401

HOTEL "COLONIAL"

SAN MIGUEL 62

Habitaciones y apartamentos con baño privado y muebles modernos. Magnífico comedor en octavo piso. Elevador día y noche. Huéspedes por mensualidades: precios especiales. Moralidad. Telf A-6958.

"TROTCHA"

En lugar más céntrico del Vedado, amplias y frescas habitaciones, rodeadas de jardines, a una cuadra de tranvías y ómnibus. Calzada y Dos, Vedado. Telf. F-2383.

"HOTEL TORREGROSA

Compostela 65 esquiina a Obrapía se ofrecen habitaciones espléndidas con baño provado agua caliente buena comida, elevador día y noche, a personas de moralidad.

HOTEL "IDEAL ROOM"

Prado 93-B., (por Pasaje)

¿Desea vivir en casa tranquila, mejor que en su propia casa? Visite esta gran casa, aunque sea por curiosidad. Por adentro, la mejor. Si hace poco usted la visitó y no encontró habitación vuelva a visitarla, hay habitaciones disponibles. Visite esta casa y así verá su patio andaluz, de hace poco. Se construyó el mejor, sin duda. Precios los más económicos. Se exigen referencias de moralidad y pagos.

HOTEL PRADO

Prado 85. entrada por Virtudes. Lo más céntrico. habitaciones, balcón calle de sombra y brisa, muy frescas, precios limitados para familias estables buena comida y no nos falta agua. Telf. M-7660 F Mariño

80 CASAS DE HUESPEDES

OBRAPIA 61, (ALTOS) COMPOSTEla y Aguacate. Magnífica casa familias. Puede vivir con todas las comodidades de su hogar por un módico precio. Visítenos M-2071.

GALIANO 93, ENTRE SAN RAFAEL y San José. Casa de huéspedes. Habitaciones amplias y frescas, buena comida, moralidad absoluta. Teléfono M-1307.

MANSION LOREDO

CONCORDIA 98

Cómodas y frescas habitaciones. Magnífica comida. Garage. Teléfono: A-7681.

CASA DE HUESPEDES. HABANA No. 89, altos. Se alquila un apartamento y amplia habitación con balcón a la calle, lavabo y asistencia completa. Casa de moralidd. Teléfono A-9538.

CASA DE HUESPEDES. LA REINA de Reina No. 20. Alquilo habitaciones y apartamentos con su baño y con agua caliente. Precios módicos, comida inmejorable. Teléfono A-6287; la dueña en el segundo.

EN REINA 23. SE ALQUILAN HERmosas habitaciones con baños privados; es casa de completa moralidad, entre Galiano y Aguila.

ALQUILERES

80 CASAS DE HUESPEDES

GALIANO 111 ALTOS, ENTRE SAN José y Barcelona, apartamentos y habitaciones con lavabo y baños agua caliente; otra propia para persona. Comida exquisita. Precios reducidos. Absoluta moralidad.

GALIANO 103, ENTRE SAN JOSE Y Barcelona. Habitaciones y departamentos de dos habitaciones con lavabos, agua caliente. Excelente comida. Moral absoluta. M-7380.

CASA DE HUESPEDES HABANA 110 altos, entre Lamparilla y Obrapía. Vea las mejores habitaciones vista calle. Agua caliente a todas horas. Comida inmejorable. buen trato y moralidad. Precios módicos.

CASA DE HUESPEDES «TURIS» Manrique número 123, entre Reina y Salud. Teléfono: A-6388. Los nuevos dueños han intodicido grandes reformas. Habitaciones a la calle. Se admiten abonados al comedor. Moralidad absoluta.

GALIANO 101, POR SAN JOSE, ALtos de la ferretería, se alquila fresca habitación a la calle, lavabo agua corriente y toda asistencia. También señora o señorita para compañera.

GALIANO 103 ENTRE SAN JOSE Y Barcelona. Habitaciones y departamentos de dos habitaciones con lavabos, agua caliente. Excelente comida. Moral absoluta. M-7380.

CASA DE HUESPEDES «LA ISLA». Monte 53, por Factoría. Exclusivamente para personas de moralidad. Habitaciones con balcón y baño moderno. Precios reducidos. Comida a la carta. Teléfono A-9210.

CASA DE HUESPEDES «LA GRAN Vía», frente al Instituto, Zulueta No. 36. Alquilo apartamentos a personas de moralidad. Agua caliente, lavabo, teléfono y buena comida. Telf. M-1395.

CASA DE HUESPEDES «LA MATANcera», Reina número 83. Teléfono: A-0238. Se alquilan amplias habitaciones con vista a la calle con o sin baño, agua fría y caliente; a precios muy reducidos. Comida española y criolla.

«SANTA RITA»: HABITACIONES. amplias, con lavabo, agua fría y caliente en los baños, buen comedor. Admitimos abonados; precios módicos. Pruebe y convénzase. O'Reilly 52; entrada por Habana. Hay elevador.

CASA PARA FAMILIAS: PRADO 65, exclusivamente para personas de estricta moralidad. Si no es así, no se presente. Habitación con balcón calle, con toda asistescia. Comida inmejorable. En azotea, habitación para matrimonios u hombres solos.

81 CASAS DE COMIDAS

CASA PARTICULAR REPARTE COmida a reducido número familias. Artículos primera. Aceite Balcells, manteca chicharrón. Domingos: pollo y postres. Precios: 1 persona 40 cts., dos: 60 cts. Teléfono A-7146

CASA PARTICULAR. SE SIRVEN comidas a domicilio, hechas por excelente cocinero; arroz con pollo jueves y domingo, y postres. Comida de primera y a su hora. Pruebe y quedará satisfecho. Angeles 50. A-6239.

82 APARTAMENTOS

ALQUILO APARTAMENTO AZOtea muy ventilado, todas las comodidades, baño anexo, con o sin comida a matrimonio. Verse 1 a 5 tarde. Villegas 9, (altos) media cuadra Palacio Presidencial.

SE ALQUILA ESPLENDIDO APARtamento de dos habitaciones con baño completo privado en casa de familia, único inquilino, se dan y piden referencias en Almendares Nro. 104 moderno en el Ensanche de la Habana a matrimonio sin niños.

EN LO MEJOR VEDADO FRENTE Colegio La Salle alquilo apartamento 3 piezas baño privado, agua caliente con toda asistencia. 13 Nro. 607 esquina a B Vedado F-4176

ALQUILO DOS AMPLIOS, FRESCOS y ventilados apartamentos completamente independientes, servicio anexo, casa de gran apariencia, magnífica situación, una cuadra Prado y Malecón, hombres o señoras solas o matrimonio sin niños Exijo referencias, San Lázaro 35, altos.

EDIFICIO «SOLIS» CALLE 29 Nros. 151 al 159, entre C y D, Vedado. Se alquilan modernos y ventilados apartamentos desde 13 a 25 pesos con dos y tres habitaciones. Baño intercalado, cocina de gas, calentador y patios en el centro. Se exigen referencias. Informes a todas horas en la oficina del mismo edificio, departamento 34.

SE ALQUILA UN APARTAMENTO con vista a la calle. Calle 4 entre 33 y 35, Vedado.

VEDADO. APARTAMENTO CON GArage, $30. Nuevo, muy fresco; living room, dinete, cuarto espléndido, cocina, baño, servicio telefónico y encargado. Calle 8 No. 661-663 esq. Zapata. Fernández. F-5724.

ALQUILO A FAMILIAS QUE NO sean más de tres personas mayores hermoso apartamento de sala cuarto y demás servicio completo privado con su patiecito todo azulejeado. No hay nada mejor en higiene fresco y buen gusto. Hospital 25 entre San José y Valle.

VEDADO L. STR. FURNISHED APpartment: piazza, parlor, livingroom kitchen, bedroom and bathroom Phone F 5721

ALQUILO ESPACIOSO SALON CON recibidor, ventanas a la calle, pisos de mármol, precio extremadamente módico. Aguiar 74 (altos), entre O'Reilly y Progreso. Teléfono: M-7081 Informan en la misma.

SE ALQUILA: BUEN APARTAMENto, vista «Fin de Siglo»; y habitación azotea para hombres. Aguila 115.

EDIFICIO «MONTES». LINEA y D. Se alquila un apartamento compuesto de sala, comedor, dos baños, cinco cuartos y demás servicios; lo más fresco del Vedado, cerca de colegios, cines y baños de mar. Informes en la misma.

EN EL EDIFICIO RECIEN CONStruído de Calzada esquina a J. se alquila un espléndido apartamento con terraza cubierta, sala, comedor, lujoso baño, cuatro habitaciones y servicio de criados; tiene garage en los bajos. Informan F-5368.

EDIFICIO CARRERA JUSTIZ, SAN Lázaro y Manrique, 8o piso, apartamento de 3 habitaciones, sala, saleta, baño intercalado, comedor, cuarto y servicios de criado. Elevador día y noche. Verse a todas horas. Teléfono M-3476

ALQUILERES

82 APARTAMENTOS

APARTAMENTO INDEPENDIENTE. Sala, habitación, comedor, cocina, servicios, patio, $11 mensuales. Calle Serafines 255 esquina a Vega, encargado 3 cuadras de Agua Dulce

MONTE No. 5. ALQUILO APARTAmento baño privado, agua caliente, balcón, otro de dos habitaciones balcón, habitaciones propias para hombres o matrimonio. Lavabo, con o sin comida. Teléfono A-6601.

EN EL EDIFICIO ARECES PRADO 36 se alquila con todo servicio un apartamento, tenemos habitaciones con baño privado y elevador día y noche.

EDIFICIO «AGUIAR», INDUSTRIA 72 y medio, amplios apartamentos, 2 habitaciones y baño completo, luz, teléfono, agua caliente y asensor todas horas. Sólo personas de absoluta

EDIFICIO URSULINAS

EGIDO ESQUINA A SOL

Casa de apartamentos modernos propios para matrimonios o reducida familia, con servicios sanitarios completos, luz, agua caliente y fría. Situado en lo más céntrico de la ciudad con espléndidas vías de comunicaciones para toda la capital e interior de la República.

INFORMES EN EL MISMO
PRECIO MODICOS

Apartamento bajo número 1.

SE ALQUILA AMPLIA OFICINA, bajos Aguiar 84, entre O-Reilly y Obispo módico precio.

PLAYA DE COJIMAR

Lujosos apartamentos y habitaciones amueblađas frente al mar con asistencia o sin ella. Precios módicos Excelente comida. Malecón Nro. 20, esquina a Morell, M-9921. Extensión 34, Sr. Angulo.

83 DEPARTAMENTOS

SE ALQUILA UN DEPARTAMENTO dos habtaciones con balcón en la calle en Compostela 58, altos, entre Lamparilla y Obrapa.

SAN LAZARO 222 Y 224

Magnífico departamento compuesto de sala, dos habitaciones, baño y cocina. Se puede ver a todas horas.

Oficinas: Genios y Morro
Telf. M-6747

F No. 266 ENTRE 27 Y 29

Magnífica casa compuesta de sala, saleta, 7 habitaciones, 2 baños, hall, pantry, patio, jardín, cuarto y servicio de criados y garage. Se puede ver de 8 a 12 y de 2 a 6.

Oficinas: Genios y Morro
Telf. M-6747

Magníficos Departamentos y Habitaciones

Baño y luz. Elevador día y noche, en Marina número 2, esquina a 25, edificio «Carreño». Informan en el mismo, a todas horas.

Oficinas: Genios y Morro
Telf. M-6747

DRAGONES 12, ESQUINA A AMISTAD

Magníficos departamentos con dos piezas y luz. Informan en la misma. Se pueden ver a todas horas.

Oficinas: Genios y Morro
Telf. M-6747

MARINA NUM. 16-C

EDIFICIO «ECHEVARRIA»

Magnífico departamento compuesto de sala, comedor, tres habitaciones, baño y cocina. Se puede ver a todas horas.

Oficinas: Genios y Morro
Telf. M-6747

AMISTAD 68, ESQUINA A SAN MIGUEL

Magníficos departamentos de una y dos habitaciones, con baño, luz y elevador. Informan en el mismo a todas horas.

Oficinas: Genios y Morro
Telf. M-6747

GENIOS Y MORRO

EDIFICIO «GOMEZ»

Magnífico departamento compuesto de sala, comedor, 3 habitaciones, baño, cocina y servicio de criados. Puede verse a todas horas.

Oficinas: Genios y Morro
Telf. M-6747

DEPARTAMENTO ESQUINA SOMbra, dos habitaciones con cinco balcones calle, lavabo, teléfono. Se alquila con toda asistencia en casa particular. Neptuno 73, primer piso «La Filosofía».

4 DEPARTAMENTOS PARA OFICINAS 4

Muy económico, céntricos, magníficos. Edificio Prieto, Muralla 98 esquina a Bernaza, teléfono A-9934. Véanos, con seguridad nos arreglaremos.

SAN IGNACIO 48 ALTOS, ESPLENdidos y ventilados departamentos y habitaciones, Vea Encargado. Informes M-2863.

EN OBISPO 40 ESQUINA HABANA se alquila barato hermoso departamento fresco, ventilado, vista a la calle, luz toda la noche. Informan en los bajos, café.

ALQUILERES

83 DEPARTAMENTOS

CALLE 12 Y 23 VEDADO

Magníficos departamentos de tres habitaciones, baño y cocina. Informan en la misma a todas horas. Hay elevador.

Oficinas: Genios y Morro
Telf. M-6747

INQUISIDOR No. 20, ALTOS, ENtre Santa Clara y Luz. Alquilamos departamento con balcón a la calle; trece pesos. Habitaciones ocho pesos. Techos monolíticos; siempre agua.

DEPARTAMENTO CON LAVABO A la calle Zanja 6 entre Galiano y Rayo primer piso alto $15.00. Llave en los bajos café Telf. M-4339

DEPARTAMENTO DE SALA, CUARto con balcón, junto o separados sin niños, se da comida; pocos inquilinos. Aguiar 19; 1er. piso alto; se cambian referencias.

EN SUAREZ 43, ENTRE GLORIA Y Apodaca, se alquila un departamento de 2 habitaciones con su baño, en la azotea. Monísimo. Casa moderna. Se toman referencias.

MONTE 2-A, ESQUINA ZULUETA Alquilo a familia sin niños hermosos departamentos de sala y cuarto. Vista calle; es casa de orden y buen aspecto.

MONTE 2-A, ESQUINA ZULUETA. Alquilo a familias sin niños, hermosos departamentos de sala y cuarto. Vista calle. Es casa de orden y buen aspecto.

LUYANO Nro. 33, FRENTE A DORA, alquilo casitas de sala dos cuartos, comedor y servicios completos. Precios de situación.

ALQUILO DEPARTAMENTO MOderno, edificio ocho pisos. No hay ruidos molestos, mosquitos ni polvo de la calle, calle 6 y 11 Vedado.

EDIFICIO PROVIDENCIA

Carlos III 12, esq. a Oquendo. Se alquila un hermoso, fresco y cómodo departamento para familia. Véalo. Informes Sr. González M-9659.

84 HABITACIONES

EN PRADO 54 PRIMER PISO SE alquila una gran habitación con todo el servicio. Hay teléfono.

ALQUILO HABITACION AMUEBLAda a hombre solo, anexa al baño, casa tranquila, precio módico. Obrapía 63, segundo piso, entre Compostela y Aguacate. No molesten en el primer piso.

HABITACION AMUEBLADA LUJOsamente con baño anexo en 15 pesos, sin muebles, 10 pesos. En la misma se desocupa un apartamento con vista calle con agua caliente y fría, casa particular, moderna. Lagunas 34, altos.

SOCIO DE CUARTO BUENA COMIda, ropa de cama, muebles, teléfono y agua caliente. Precio: $25 mensuales. Barcelona 10, primer piso.

HABITACION EN CASA PARTICUlar buena presencia, mucha agua: San Nicolás a 2 cuadras de Reina. 2 Monte, 2 Angeles, para informes Angeles Nro 8, altos, no hay cocina.

AGUILA 94, BAJOS ENTRE SAN José y Barcelona, alquilo fresca y ventilada habitación muy espaciosa a matrimonio sin niños.

OBISPO 97, UNA CUADRA DE PRAdo, habitaciones grandes, ventiladas lavabos agua caliente, rica comida; y Obispo 82, por Villegas, lo mismo. Casa de esquina.

SE ALQUILA UNA HABITACION A hombres sólos, muy fresca, con lavabo de agua corriente, con o sin muebles. Virtudes 28.

HABITACIONES AMPLIAS Y FREScas, balcón, calle Obispo 59, altos Café Europa, con lavabo; 15 pesos. Propias para matrimonio. Interiores, especiales para hombres desde 10 pesos; hay elevador.

SE ALQUILA EN COMPOSTELA No. 75, entre Teniente Rey y Amargura, espaciosos y frescos apartamentos y habitaciones acabados de pintar; llave e informes en la misma. Propietario: Francisco Torres. Aguiar 65. Edificio Pedroso.

SE ALQUILA UNA HABITACION en el centro de la ciudad, Aguila, 243, media cuadra de Monte, a matrimonio sin niños u hombre solo, únicos inquilinos; lleven referencia.

POR $10.00, SE ALQUILA CASA DE familia, una fresca habitación con muebles y ropa de cama, para hombre solo, baño anexo. Hay agua caliente y Teléfono. Malecón 14, altos.

NEPTUNO 59, ALTOS, ENTRE AGUIla y Galiano, casa de moralidad. Se alquila una habitación grande con lavabo a matrimonio solo; otra chica, para hombres solos, que sean decentes.

EN PUNTO CENTRICO Y COMERCIAL

se alquilan amplias habitaciones, altas y bajas. Hay teléfono, agua caliente y fría en abundancia. Aguacate 52, entre O-Reilly y Progreso.

CASA DE FAMILIA

Alquila amplia habitación solamente a mayores. Absoluto silencio. Agua helada y caliente, con o sin asistencia y muebles. Teléfono y Luz. Manrique 124, altos, entre Salud y Dragones.

EN CASA PARTICULAR, SE ALQUIla con toda asistencia, grande habitación con balcón, lavabo teléfono, baño anexo; otra chica, iguales condiciones. Neptuno 73, primer piso de «La Filosofía».

SE ALQUILA HABITACION, TRES ventanas. Casa moral. Matrimonio sin niños. Porvenir 714, entre San Francisco y Milagros, Víbora.

HABITACIONES PRECIOSAS, JUNtas o separadas, con agua corriente, vista a la calle, en Consulado 55. Espléndidos baños. Moralidad absoluta.

VEDADO: RESIDENCIA FAMILIAR, calle 17 número 855 altos, entre 4 y 6, esléndidas habitaciones con servicios privados Comida inmejorable. Precios económicos. Telf. F-5019.

HABITACION CON BALCON PROpia para hombres solos o matrimonio sin niños, con o sin muebles. Amistad 71; 1er. piso esq. a San José.

HABITACION AMUEBLADA VISTA a calle con baño en 12 pesos; otra $7.00, muy frescas, a caballeros de moralidad. Aguacate 34-B, segundo piso esquina a Empedrado.

ALQUILERES

84 HABITACIONES

PARA 2 HOMBRES A $18.00 HABItación amplia junto a baño agua caliente, comira abundante y desayuno Xifré 14, una cuadra Infanta y Carlos III teléfono U-3460

HABITACION CON O SIN MUEbles baño completo agua caliente, casa particular, único inquilino, alquilo matrimonio sin niños personas mayores. Ampliación Almendares teléfono FO-1327

ALQUILO ESPLENDIDA HABITAción en casa particular, moderna, baño anexo buena comida único inquilino a matrimonio solo moral. Cerca Prado. San Lázaro 96, primer piso alto M-1543

NIAGARA HOUSE PRADO 47 SE alquila una habitación chica en azotea para persona que tenga pocos muebles, $10. otra primer piso con baño 12 pesos. también chica.

CASA DE FAMILIA ALQUILO HAbitación grande a hombres solos. Barata Suspiro Nro. 12 bajos, a media cuadra de Monte.

AMARGURA 31 ESQUINA HABANA; amplia habitación con balcón y un departamento bajo de dos posesiones, lavado, luz y balcón; hay teléfono. Referencias.

CARLOS III, No. 2, ESQUINA BElascoaín; amplia habitación con balcón, luz, teléfono, agua caliente, lavabo. A mayores y referencias.

POR PRECIO REDUCIDO SE ALquilan 2 habitaciones con toda asistencia en lujosa residencia en lo mejor del Vedado. Teléfonos: F-2809 y F-7071.

HABITACION Y COMIDA CON O SIN muebles; matrimonio u hombres solos; precio razonable; pocos inquilinos. Hay teléfono. San Nicolás No. 75. (San Rafael y San José).

SE ALQUILA HERMOSA Y FRESca habitación elegantemente amueblada con todo servicio y todas las comodidades deseables, a matrimonio sin niños y con referencias. Habana 35 entre Chacón y Cuarteles. Teléfono M-6574.

EN INDUSTRIA 96, A DOS PASOS de la calle Neptuno, se alquilan hermosas y frescas habitaciones con lavabo y abundante agua corriente, Informan en la misma todo el día.

PRADO No. 8 AMPLIAS Y VENTIladas habitaciones con balcón a la calle y servicio privado con muebles y todo servicio o sin ellos. Estricta moralidad. Precios situación.

PARA MATRIMONIO O DOS PERsonas morales, alquilo en casa de familia una habitación; informes en Galiano 36. Planta Baja.

VEDADO: CASA PARTICULAR, HAbitación grande fresca, con lavabo, baño anexo. Se cambian referencias. Calle 19 número 103, entre L y M, primer piso: F-5294.

PROGRESO 15, PRIMER PISO. CASA familia, estricta moral alquilase hbitación fresca y servicio contiguo hombre solo o matrimonio sin hijos. Se cambias referencias.

AVISO

Empedrado 30 esquina a Aguiar. Se alquilan magníficas habitaciones y apartamentos a personas de moralidad y Aguiar 57 frente al parque San Juan de Dios y O-Reilly Nro. 1 entre Mercaderes y San Ignacio. Oficios 74 y Oficios 76 esquina a Luz. San Ignacio 82 entre Muralla y Sol, Egido 16 esquina a Gloria.

CASA DE FAMILIA OBRAPIA 49, primer piso, se alquila habitación fresca baño intercalado, agua caliente, teléfono, a matrimonio u hombre solo. Con referencias.

HABITACIONES Y DEPARTAMENTOS

Compostela 72, al lado de San Juan Bosco entre Teniente Rey y Muralla. Habitaciones y departamentos amplios y frescos, de $9.00 hasta $20.00. Referencias.

MALECON 14, ALTOS, CASA DE familia alquila una amplia y fresca habitación amueblada, con moderno lavabo agua caliente, baño completo. Hay una espléndida terraza frente al mar y teléfono.

PRADO 117, FRENTE AL CAPITOlio. Alquilo amplias y ventiladas habitaciones con lavamanos y agua abundante a todas horas. Casa muy seria. El nuevo dueño exige referencias. Informes: primer piso.

CASA FAMILIA, TODO CONFORT, una cuadra Parque Central, alquila dos habitaciones, una capacidad para tres personas; otra independiente. Indispensable referencias. Telf. A-9118.

SE ALQUILA UNA HABITACION amueblada Lavabo Bidel de agua corriente, luz ropa de cama, hombre solo o matrimonio sin niños. Informes: M-6622.

RESIDENCIA PARTICULAR ALQUIla amplia y ventilada habitación, frente al mar a caballero o mtrimonio honorble. San Lázaro 75 esquiina a Crespo. Hay teléfono.

CASA DE FAMILIA ALQUILA HAbitación con o sin muebloes, lavabo agua caliente, teléfono y toda asistencia. Manrique 94 entre San Rafael y San José. No niños.

EDIFICIO «CUBA», SEIS PISOS.

Empedrado número 42, se alquilan amplias y ventiladas habitaciones, muy baratas, elevador, lavavos, luz toda la noche. Orden y moralidad. Telf. M-5113

85 NAVES - LOCALES

SE ALQUILA MALOJA 107, MAGNIfico local para almacén de tabaco o industria. Informes: M-2781. M-6380.

SE ALQUILA, PROPIO PARA ESTAblecimiento local en la Calzada de Zapata No. 7 esquina a «B» en el Vedado. $30.00 informes en la misma.

SE ALQUILA UN HERMOSO LOcal propio para comercio en Zanja 72, entre Gervasio y Escobar.

SE ALQUILA UNA NAVE PROPIA para cualquier clase de establecimiento, que mide 6 por 28 metros. Neptuno número 234, entre Espada y San Francisco. Informes: hotel «Florida»: A-1131.

SE ALQUILA UNA NAVE DE MIL

metros en Belascoaín y otra nave de quinientos metros con chucho de Ferrocaril. Informan «La Vinatera», Arbol Seco y Peñalver

ALQUILO UNA ESQUINA CON ARmatostes y mostrador, propia para bodega. Tiene vivienda para familia. San Francisco y San Lázaro. Telf. A-9249.

ALQUILERES

85 NAVES - LOCALES

PARA COMERCIO CHICO ALQUILO un local con cortina metálica, punto céntrico, comercial, Lamparilla 47 entre Compostela y Aguacate; puede verse de 9 a 5. Dueño Teléfono F-4065.

SE ALQUILA CERCA DE SAN RAfael, parte de local, luz, teléfono, etc., a sombrerera o modista. Llame al M-3951 de 2 a 4 p.m. solamente.

ALQUILO LOCAL 257 METROS ESquina Aguila y Estrella. Véalo informes: Cuevas Bernaza 39, teléfono F-5993

87 HABANA

$36.000 MODERNOS ALTOS SAN Lázaro 341, inmediato Universidad. Sala saleta, comedor, 3 cuartos familia, otro criado, baño intercalado, acabados pintar. Enséñase 8 mañana a 6 tarde.

AGUACATE 27, ALTOS ESQUINA A EMPEDRADO

Se alquilan estos altos, muy frescos y ventilados. Se pueden ver de 8 a 12 y de 2 a 6.

Oficinas: Genios y Morro
Telf. M-6747

SUBIRANA 44

Se alquila esta magnífica casa, con sala, saleta, tres habitaciones, comedor, baño, cocina, cuarto y servicio de criados. Se puede ver de 8 a 12 y de 2 a 6.

Oficinas: Genios y Morro
Telf. M-6747

JOVELLAR 258 ENTRE INFANTA Y N, sala, saleta, tres habitaciones, baño intercalado, comedor, cuarto y servicio criados, cocina garage, cuarto chauffeur, patio. Llave alto. Informan A-8633. Sánchez.

ALQUILO ARBOL SECO 57, BAJOS, sala, comedor, tres cuartos, baño intercalado, cocina y patio. Informan: M 1420

VIRTUDES 150, BAJOS, ENTRE MARqués González y Oquendo $32 sala, comedor, 3 habitaciones, la llave en la Tintorería. Informan F-4172.

SE ALQUILA HERMOSO ALTOS, recién fabricados, en Estrella 122, entre Escobar y Lealtad, compuesto de sala, comedor, dos cuartos, cocina, baño intercalado completo en colores, agua fría y caliente, toda decorada y jambeada. Informan Estévez 34; bodega. Teléfono M-5681.

SE ALQUILA EL SEGUNDO PISO de Paseo de Martí número 41, entre Refugios y Colón. Puede verse. Teléfono U-3674.

ALQUILO ALTOS MODERNOS SAN Lázaro 168, entre Galiano y Blanco; recibidor, sala, tres cuartos, baño intercalado, cuarto servicios criados, agua abundante. $38. Llave primer piso.

ALQUILO: CAMPANARIO No. 148, altos: Sala, saleta, 5 habitaciones, baño intercalado. Informes en la misma.

ALQUILO SAN LAZARO 252 ALTOS sala, recibidor, tres cuartos baño, comedor, cocina, servicios criados, un cuarto alto. Informes: de 9 a 12 y de 2 a 5, la misma.

EN $25.00 SE ALQUILA LA FRESCA y ventilada casa calle Agustín Alvarez núm. 11, entre Marqués González y Oquendo, a dos cuadras de Belascoaín y de la Secretaría de Justicia, con abundante agua, acabada de pintar, compuesta de sala, saleta corrid, tres habitaciones, cocina, patio y servicios. Llaves en el número 10. Informes: Francisco Torres, edificio Pedroso. Aguiar núm. 65. Tel. A-7830.

SE ALQUILA ACABADA DE REFORmar la espaciosa y ventilada planta alta de Consulado 78, entre Refugio y Colón. Informan en la misma, de 9 y media a 6 p. m.

APODACA 2-B, ENTRE CARDENAS y Economía, se alquila el piso bajo 4 cuartos, sala y comedor; llave e infomes: Cristo 33, bajos.

AGUILA 124, ESQUINA ESTRELLA, alquilo casas nuevas, recibidor, sala, 4 habitaciones, baño intercalado, comedor fondo y otros servicios, muy frescas. Llaves allí; informes: Cuevas. Teléfono F-5993.

$48 NEPTUNO Y AGUILA. 1ra. ESquina moderno, fresquísimo, entre grandes tiendas y teatros: sala, comedor, tres habitaciones, baño moderno, agua caliente, cocina de gas; llaves: Bar Trío. Informes: I-5955; referencias.

ANIMAS 101, BAJOS, ENTRE MANrique y San Nicolás. 100 pesos, buena para laboratorio o consultorio; zaguán, sala, saleta, comedor, cinco habitaciones, baño, cocina, local en el patio, cuarto desahogo, cuarto y servicio de criados. The Trust Co. of Cuba. Obispo 58. M-6917.

SAN LAZARO 206, BAJOS, ENTRE San Nicolás y Galiano. 50 pesos: Sala, comedor, tres habitaciones, baño, cocina, cuarto, servicio criados y patio. The Trust Co. of Cuba. Obispo 53. M-6917.

MALECON 29 SEGUNDO PISO ESquina a Crespo. $50. Sala, comedor, gabinete, cuatro habitaciones, baño, cocina, cuarto y servicio criados. The Trust Co. of Cuba. Obispo 54. M-6917.

HORNOS Y VAPOR, UNA CUADRA

del parque Maceo, desde 25 pesos alquilo casas modernas, con sala, comedor, dos habitaciones, baño completo. Informes: Vapor 53, bajos. Telf. M-2837.

CASA DE GRAN LUJO PARA PERSONAS DE GUSTO

En $34.00 se alquila la fresca y ventilada casa, calle Agustín Alvarez número 3, entre Marqués González y Oquendo, a dos cuadras de la Secretaría de Justicia y de la Calzada de Belascoaín, con abundante agua: sala, saleta corrida, tres habitaciones, baño intercalado de colores lujosamente decorado, cocina preparada para gas y carbón, calentador, lavaderos y servicio de criados. Toma corriente para radio, refrigerador, teléfono, etc. Llaves en el número 10. Informes: Francisco Torres, Aguiar número 65. Telf. A-7830.

CASA MODERNA. ESCOBAR, ESQ. Maloja, altos: sala, saleta, 2 cuartos baño, cocina, 30 pesos; llave carbonería. Informes: La Elegante, Galiano 64. Teléfono M-9440.

SE ALQUILAN CUATRO CASAS, ALtos y bajos, frescos y cómodos, en Concordia 183-A., esquina a Hospital. Precios de situación. Informes: Telf. U-3737.

ALQUILERES

87 HABANA

ALQUILO LINDAS CASAS TERMInadas de fabricar: Manrique 197, altos, y Condesa 1: sala, dos habitaciones, baño completo, comedor, cocina y servicio de criados. Informan en la misma: F-5450. Precio: 34 pesos.

$27: ESPADA, 80. 2do. PISO, ENTRE San José y San Rafael: Moderno y fresquísimo: Sala, comedor, 2 habitaciones, baño moderno, calentador, terraza; se garantiza siempre agua. Llaves, allí mismo. Informes: I-5955.

¡AHORRE DINERO! ARAMBURO número 13-A., altos, entre Animas y Virtudes balcón, sala, comedor, tres habitaciones, baño completo, y cocina. Agua por motor: $32.00. Informes: Leyte Vidal: M-2222.

ALQUILO A UNA CUADRA UNIVERsidad, San Rafael 27, bajos, entre Montoro y Bruzón: sala, saleta, tres habitaciones, baño comedor, cocina y servicios criados: $40.00. Informes: Leyte Vidal: M-2222.

ALQUILO SAN LAZARO NUMERO 336, bajos, entrada por Malecón, entre Gervasio y Belascoaín: portal, dos salas, dos recibidores, cinco habitaciones, dos baños, comedor, cocina, patio y zaguán: $70.00. Informes: Leyte Vidal: M-2222.

ALQUILO: VIRTUDES NUMERO 145 tercer piso, entre Gervasio y Belascoaín: balcón, sala, 3 habitaciones, baño intercalado, pasillo lateral, comedor, cocina y servicio de criados: $40.00. Informes: Leyte Vidal: M-2222.

SE ALQUILAN ALTOS MODERNOS,

San Miguel 21, con sala,, comedor, tres cuartos, baño intercalado, cocina gas, cuarto y servicio de criados. Telf. M-2222.

SE ALQUILA: AMARGURA NUMERO 79,

altos, entre Villegas y Aguacate: sala, saleta, 4 habitaciones, hall, comedor y servicios, de criados.

CARDENAS 31: $25.000, COMPUESta de salita, hermosa habitación, baño completo, cuarto criados, cocina y terraza. Sólo para matrimonio sin niños. Llaves y dueño: segundo piso.

ALQUILO MODERNOS ALTOS SAN Francisco 47 entre Valle y San José: Sala, saleta, dos cuartos, cocina gas, agua por motor. Llave en el 53.

ALQUILO MODERNOS BAJOS SAN José No. 125 entre San Francisco y Espada: Sala, saleta, 3 cuartos, baño intercalado, comedor al fondo, cocina, cuarto y servicio criados. Informan Teléfono A-7640.

ALQUILO 2do. PISO EN MONSErrate 41, entre Empedrado y Tejadillo; sala, tres cuartos, comedor, baño, cocina, servicio y cuarto de criado; no falta el agua y es muy ventilado. Precio: $50. Para informes y ver la casa: M-2593; de 12 a 2.

MITAD DE UNA CASA MODERNA alquilo a matrimonio que trabaje fuera en casa señora sola; cambio referencias. Escobar 89-A, altos entre Neptuno y San Miguel.

ACABADOS DE REEDIFICAR ALquílanse bajos San Lázaro 66, entre Industria y Cárcel. Precio: 45 pesos, dos meses fondo. Informes después de las 6 tarde. FO-2341.

OFICIOS 58, ENTRE MURALLA Y Sol. Se alquila primer piso: Sala, saleta, comedor, cocina, cinco habitaciones, servicios dobles. Teléf. M-2248.

ALQUILO LOS MODERNOS ALTOS de Vives esquina Figuras. Sala, comedor, 2 grandes cuartos, cocina, baño intercalado. Informes a la misma. Teléfono X-1104.

ALQUILO CASA. PLANTA BAJA: Sala, tres habitaciones, comedor, cocina, patio, cuarto de baño completo, agua caliente, toda muy ventilada, fresca y clara, $35.00. Hospital 25, entre San José y Valle.

HABANA 98. ENTRE OBISPO Y Obrapía se alquila primer piso alto espacioso salón Obrapía, Véase. Informes teléfono F-4647

SE ALQUILA HERMOSO DEPARTAmento con vista a la calle y amplio comedor con la cocina a un cocinero que quiera dar comida en Villegas 10.

AYESTARAN 629, PRIMER PISO, sala, saleta, cinco cuarto, baño intercalado completo, cocina, cuarto y servicio criados amplia y fresca $40. Llaves en bajos. Informes: teléfonos A-0599 y M-7832

A LOS EMPLEADOS DE LA WARD LINE Y FLOTA BLANCA

Dentro de pocos días se terminará la casa Damas 76 a pocos metros de Desamparados. Magnífica vista al mar mucho fresco y todo confort. Son 4 casas independientes y una gran nave en la planta baja. Informes en la misma hasta las 5 p m.

ALQUILO NUEVA DEL PILAR 47, B, sala, comedor, dos cuartos y dos chicos altos, baño completo, cocina, con calentador. La llave en la misma. Informes: Jaime Telf. U-5021

NEPTUNO 107, ALTOS, ENTRE CAMpanario y Lealtad, sala, comedor, cocina, 4 cuartos, 2 baños. Llave en el primer piso. Informa U-6283

SE ALQUILA LUCENA 11, ENTRE Neptuno y San Miguel, casa moderna, segundo piso; sala, recibidor, 3 cuartos, baño intercalado completo, comedor al fondo, cocina de gas y de carbón, calentador, servicio de criados; otro cuarto más en la azotea; agua abundante; llaves en el 6 bajos. Verse de 9 a 5. Precio: $38.

SE ALQUILA ANIMAS 50, BAJOS. Tres habitaciones, sala, comedor y baño; a tres cuadras de Prado. Doctor Márquez; Empedrado 16, altos. A-8450. $40.

SAN LAZARO 15, ALTOS, $55.00: SAla, saleta, tres cuartos, baño, comedor dos cuarto altos con servicio, etc. Informes Bufete de Arellano. M-3936.

HABANA 3, ALTOS, $40: SALA, COmedor, dos cuartos, baño, cocina y servicios. Recién fabricada. Informes Bufete de Arellano. M-3936.

ALQUILO PRIMER PISO DE LUJO, moderno y barato. Edificio «Colonial», Reina 111 entre Campanario y Lealtad; llaves en la mueblería. Teléfonos A-9921 y M-2024.

APARTAMENTO INDEPENDIENTE. corriente para refrigeración, alumbrado, teléfono garage, limpieza de automóviles, jardines $60.00, bonito y cómodo, 5a. Ave. y O., Miramar Telf. FO-3703.

$50.00 SAN LAZARO 200, ENTRE San Nicolás y Galiano, acabado de pintar, segundo piso alto con cuatro amplias ventiladas habitaciones con lavabos, sala, comedor, baño moderno, cocina, servicio criados. Llaves mismo piso por Malecón. Informes: M-2863.

FOLLETIN 8

Majestad

(DRAMA EN DOS ACTOS)

Por C. CABAL

se arrodilla a su paso). ¡Contra mi hijo, yo no firmo nada!

TELON.

ACTO SEGUNDO

La misma decoración del anterior. Noche de luna.

ESCENA PRIMERA

CATALINA, HERNANDO.

Catalina está leyendo su libro de horas junto a la mesa, cerca del velón. Y a poco, por la izquierda, llama Hernando.

HERNANDO
¡Guárdeos Dios, infantica...!

CATALINA
Hernando, ¿qué deseáis...?

HERNANDO
Acompaño a unos cuantos comuneros que quieren decirle adiós a vuestra madre...

CATALINA
¿Capitanes...?

HERNANDO
No; soldados.

CATALINA
Acercáos vos... Que entren ellos.

HERNANDO
¡Pasad, que la infantica lo permite...!

ESCENA II

Dichos, y varios soldados de las Comunidades.

SOLDADO PRIMERO
¡Guárdeos Dios, señora...!

CATALINA
!Guárdeos Dios, soldados!... ¿Es que vais a salir de Tordesillas...?

HERNANDO
¡Es que esta noche es noche de peligro, y les duele el alejarse sin oir otra vez a nuestra reina...!

SOLDADO SEGUNDO
¡La queremos oír para que nos aliente!

SOLDADO PRIMERO
¡Para llevar su voz en el corazón por si muriéramos!

CATALINA
¿Y el peligro cuál va a ser, que no sé nada?

SOLDADO PRIMERO
Dentro de algunos momentos atacarán a Tordesillas los soldados del rey Nuestro Señor...

CATALINA
¡Ah...!

SOLDADO PRIMERO
Y quizás salgamos mal los comuneros, porque no estamos seguros de que algunos de nuestros jefes no nos traicionen...

HERNANDO
Para la causa de las Comunidades, la noche de hoy será triste. Todo nos habla de lobos agazapados en la sombra, que no podemos descubrir nosotros, porque estamos en la luz...

CATALINA
¿Y quién se encargará de defendernos?

SOLDADO PRIMERO
A vosotras, señora, todos nosotros; a nosotros el obispo Acuña.

SOLDADO SEGUNDO
SOLDADO SEGUNDO
¡Contra vosotras, señora, no habrá pecho ni granada que se atreva en la tierra de Castilla...!

CATALINA
¡Qué grandes sois, castellanos...! ¡Aun vosotros, los pequeños, los humildes, los que dejásteis la yunta sólo por defender vuestras libertades, qué grandes sois...! ¿Y qué queréis decir a vuestra reina...?

SOLDADO PRIMERO
Que si llegan esta noche los soldados del rey a este castilla, será que habrán pasado por encima de nuestros cuerpos deshechos, y que no fueron bastantes a compensar la traición, ni el coraje, ni la espada, ni las uñas, ni los dientes...

SOLDADO SEGUNDO
¡Que vamos a morir por una causa justa y queremos recibir su bendición, como de una santa que es...!

CATALINA
Ella duerme en este momento; pero si lo deseáis, subiré a despertarla...

SOLDADO SEGUNDO
¡Oh, no, eso no...!

SOLDADO PRIMERO
¡Ni aunque fuera para que nos salvara de la muerte la molestaríamos nosotros...!

CATALINA
Estos días está demasiado inquieta, y el doctor la aconseja que descanse mucho...

SOLDADO PRIMERO
Decidle vos que estuvimos aquí...

SOLDADO SEGUNDO
¡Y que pida por nosotros, para que no nos falte en esta hora una oración de madre...!

CATALINA
¡Dios os proteja, soldados...!

SOLDADO PRIMERO
!Quedad con Dios, infantica...!

Vanse, saludando todos.

ESCENA III

CATALINA y HERNANDO

CATALINA
¡Y vos...!

HERNANDO
Yo tengo que deciros muchas cosas que no debieran acabarse nunca. Yo tengo que pediros que me perdonéis, si he esperado este momento con todas las ansiedades y temores de mi espíritu puestos en los ojos que os acechaban. Si sois misericordiosa, no dejéis que las palabras que llevo en el corazón se mueran tristemente en el silencio.

CATALINA
¡Hablad, sí..., pero en voz queda!

HERNANDO
Con voz que fuera mimo quisiera hablaros, infantica. Con voz que pareciera copo de nieve, por lo blanca, por lo suave, por lo pura. Porque parecíame a mí que el amor que os tenía cuando vine era tan hondo y tan grande que no podía serlo más; y hoy es todavía más hondo, y todavía más grande, y cuando salta en mi voz, me parece que mi voz me lo profana.

Pausa.

CATALINA
Continuad, que os escucho.

HERNANDO
Mi vida—vos lo sabéis—fué triste como noche de invierno; no tuvo nunca manos de mujer que la acariciasen, ni ojos de mujer que la llenasen de luz. Así, el amor que os tengo ha sido para mí como una aurora; y así creció, subió, se agigantó, aun después de saber que era lucura, y contra mi voluntad.

CATALINA
¿Y si fuera también contra la mía?

HERNANDO
Aun cuanod no lo quisierais, y por muy altos que estéis, ni el sol ni vos podríais dejar de envolverme en claridades.

CATALINA
¿Habéis terminado, Hernando?

HERNANDO
No, que vine a bendeciros porque siempre habéis djaedo florcer esta ilusión que iba hacia vos. Porque nunca habéis matado, ni con una palabra, ni con una mirada, esta felicidad que va hacia vos. Si esta noche me aguardara la muerte, ya sabéis que habéis sido el mayor bien del camino de mi vida. Y ya sabéis que mi último pensamiento vos lo llenaréis, que mi último sentimiento vos lo encantaréis, que mi último balbuceo será para deciros amor mío.

CATALINA
¡Oh, no!

HERNANDO
¡Amor mío!

CATALINA
Sin moverse, con los ojos bajos.
¡Adiós!

HERNANDO
¡Adiós, infantica!

Le besa la mano, y se dirige a la puerta de la izquierda. Cuando va a salir, la infantica le llama.

CATALINA
¡Hernando!

HERNANDO
¡Infantica!

CATALINA
!No, no; infantica no! No me llaméis infantica... y no os vayáis así

M.E.C.D. 2016

ALQUILERES

87 HABANA

SE ALQUILA UN BONITO ALTO en Virtudes 20.1|2 a dos cuadras de Prado, tiene sala, saleta, comedor al fondo, 3 habitaciones, cocina y baño. Precio: $45. Informan en la misma.

SE ALQUILAN BARATOS LOS MOdernos bajos de San Joaquín 22 B por Velázquez a una cuadra de Monte con sala, comedor tres cuartos, baño intercalado y cocina de gas.

ALQUILO $34 BAJOS AGUILA 263, sala, comedor, 3 cuartos, cocina, servicio. Llave bodega de Aguila y Apodaca.

EDIFICIO «MARTA», MODERNO Y espléndidamente situado. Consulado 7, casi esquina a Prado. Se alquila piso alto, con todo el confort moderno. Hay elevador día y noche. Informes el portero.

SE ALQUILA: MARINA 56 FRENte al Torreón, casa compuesta de portal, recibidor, sala, hall, cuatro habitaciones, dos baños, comedor al fondo, pantry, cocina, cuarto y servicio de criados y patio. Llaves en la misma de 2 a 6. Telf. U-5858

SE ALQUILAN: 27 DE NOVIEMbre (Jovellar) númtro 59, entre Aramburu y Hospital apartamentos de sala, comedor, dos habitaciones, baño y cocina. Llaves en los mismos. Informes: U-5858.

SE ALQUILAN: MAZON 37, ENtre Valle y Zapata, casa de sala, comedor, tres habitaciones, baño y cocina. Llaves en las mismas Informes: U-5858

SE ALQUILAN: SAN LAZARO Nro. 388, entre Espada y Hospital, casa de sala, recibidor, dos habitaciones, baño y cocina. Informes: U-5858

SE ALQUILAN: SAN JOSE NUmero 3, entre Oquendo y Soledad, apartamentos de sala, dos habitaciones, baño y cocina. Llaves e informes en los mismos. Teléfono U-5858

SE ALQULA: 27 DE NOVIEMbre (Jovellar) número 60 entre Aramburu y Hospital, casa de recibidor, sala, 3 habitaciones, baño, comedor, cocina, cuarto y servicio de criados. nformes: U-5858

MORRO 10, ALTOS, ENTRE CARCEL y Genios. Se alquila moderno piso, compuesto de recibidor, sala, comedor, hall, tres cuartos con closets, gran baño completo y otro auxiliar, cuarto y servicio de criados. Informes: de 10 a 12 a. m. y de 1 a 5 p. m.

ALQUILO ALTOS MUY FRESCOS, sala, comedor, dos habitaciones y baño completo. Gervasio 29 entre Virtudes y Animas. Informan, en los bajos.

OQUENDO 75 ESQUINA PEÑAL, ver altos lujosos sala, comedor, 2 cuartos muy grandes baño intercalado, cocina 30 pesos. Llave abajo. F-6316

EN CRISTO 33 SEGUNDO PISO SE alquilan habitaciones amuebladas, con comida, desde 20 pesos vista a a calle

ALQUILO ALTOS SAN LAZARO No. 136, entre Aguila y Blanco. Sala, saleta, cuatro cuartos, baño, cocina. Informan en la misma F-5438.

SE ALQUILAN LOS ALTOS DE FUNdición Nro. 4 entre Picota y Compostela, precio: 18 pesos. Llave en la bodega. 87

EN PRADO 33 SE ALQUILA HERmosos bajos con vidrieras. Razón en los altos.

$36.00 ALTOS SAN LAZARO 341, inmediatos Universidad, sala, saleta, comedor 3 cuartos, otro criados, baño intercalado, etc. Enséñase 8 a. m. a 6 p.m. Dueño F-5471.

ALQUILO ALTOS, LUGAREÑO 17, esquina a Montoro. Sala, comedor, recibidor, 5 cuartos grandes, hall, baño intercalado, cocina, pantry, despensa, 2 closets, 2 terrazas, cuarto y servicios criados, $70.00. Informan los bajos. U-1214.

SE ALQUILAN BAJOS DE VIRTUdes 110 con sala, recibidor, 3 cuartos, baño intercalado; comedor, cocina, pantry, servicio de criados y patio. Informan en la misma y al FO-1672

88 VEDADO

K. 112, ALTOS, ENTRE 9 Y 11, VEDAdor, 4 cuartos, baño intercalado, cocina, cuarto y servicio de criados. F-4868

13 ESQUINA A M

EDIFICIO MAINE»

Magníficos departamentos compuestos de sala, tres habitaciones, comedor, baño y cocina, cuarto y servicios de criados. Se pueden ver a todas horas.

Oficinas: Genios y Morro
Telf. M-6747

$45.00 ONCE 107, ALTOS, ENTRE L y M, sala, recibidor, comedor, cinco cuartos, baño, cocina, cuarto y servicio criados. Llave en los bajos informan M-6801

LINEA ESQUINA A 18, APORTAmento nuevo fresco, sala, comedor, dos cuartos, baño y cocina $30. Informa encargado FO-3219

VEDADO: CALLE 15, 1059 ENTRE 12 y 14, altos modernos; portal, sala, recibidor, comedor, tres cuartos, closets, baño iitercalado, cocina, cuarto y servicio criados, garage. Informan misma.

SE ALQUILA EL CHALET DE J., No. 158 entre 9 y 11: Terraza, sala, recibidor, hall, 4|4, dos baños intercalados, comedor, cocina, pantry, cuarto y servicio de criados, hermoso patio con tres garages y 4|4 de criados con servicios. Puede verse e informes en la misma de 9 a.m. a 1 y de 3 a 5 p.m. Teléfono M-7011.

ALQUILO HERMOSO CHALET, CAlle I. número 305, entre 15 y 17, Vedado. Bajos: jardín, portal, sala, recibidor, pantry, cocina, cuartos criados, saletica con lavabo. Altos: seis habitaciones, una habitación costura, dos baños, terraza, patio con frutales: $140.00. Informes: Leyte Vidal: M-2222.

ALQUILO VEDADO. $20.00 CASA, sala, comedor, dos cuartos, baño. E. (Baños) 467 entre 19 y 21; llave bajos. FO-3494. A5-5771. Dr. Galbán.

CALLE D. NUMERO 517. CASI ESquina a 23. Alquilo bajos espléndidos: sala, recibidor. 5 habitaciones, baño completo intercalado, cuarto y servicio de criados, patio y lavadero. Informes: F-6883.

SE ALQUILA BONITA CASA AMUEblada, altos, en el Vedado, punto céntrico; terraza, sala, saleta, 3 habitaciones, baño intercalado, cocina, comedor, cuarto criado y frigidaire. Informes Teléfono F-5296.

ALQUILO CASA CALLE 25 ESQUIna a Baños (altos terraza, sala, comedor, tres cuartos, y servicios. Informan 25 Nro. 671

SE ALQUILAN $38.00

Los modernos altos de la calle Doce número 25, Vedado, compuestos de sala, saleta, 4 cuartos, baño moderno. Llaves encargado. Informes: Compostela 94.

ALQUILERES

88 VEDADO

VEDADO: SE ALQUILAN ALTOS, Catorce número 315, entre 19 y 21: 3 cuartos, 2 baños, saa, comedor y terraza. Informes en la misma. Telf. F-2567.

ALQUILO FRESCOS Y MODERNOS altos, 23 esquina F., Vedado: recibidor, comedor, sala, cuatro habitaciones, baño toilet, cuarto, servicio criados, cocina gas.

CALLE A. NUMERO 9, VEDADO: $53.00. Fresca y cómoda. Una sola planta. Garage, portal, sala, comedor, 4 cuartos, baño intercalado, cocina, cuarto y baño criados. Llave: misma. Informes: F-5843.

SE ALQUILA: VEDADO 27 No. 109, entre M y N: Primer piso. Sala, saleta, hall, cuatro habitaciones, baño intercalado, comedor, pantry, cocina, cuarto y servicio de criados. Verla 8 a 12 y de 2 a 5 tarde. Teléfono U-5266 $50.00.

VEDADO. ALQUILO 10 ENTRE 17 Y 19 Nro. 416 cómodo alto a la brisa informan en el mismo o fondo garage del lado.

CASA DE UNA SOLA PLANTA JARdín, portal, sala, recibidor, 6 cuartos, 3 baños, comedor cocina, pantry, cuarto y servicios de criados, garage con servicio, patio con frutales etc. 27 Nro. 957 entre 6 y 8 Llaves en la misma.

K 112 ALTOS, ENTRE 9 Y 11 VEdado acera brisa, terraza, sala, comedor, 4 cuartos, baño intercalado, cocina, cuarto y servicio de criados. F-4868

ALQUILO SEGUNDO PISO, MODERno, pintado colores una cuadra Universidad, calle residencias. Sala, recibidor, cuatro cuartos, buen comedor, baño intercalado, cuarto criada, M esquina 27, Llaves lado 27 No 117 F-3871

ALQUILO MAGNIFICOS ALTOS, Crecherie Nro. 12 Vedado acera brisa a media cuadra 23. Terraza, sala, tres cuartos, comedor fondo, baño completo, cocina. Llave bodega. Teléfono F-7675

21 No. 810 ENTRE 2 Y 4. HERMOSA casa de una planta, sala, comedor, seis cuartos, baño completo jardines, garage, cuartos de criados. Miguel F. Márquez; Empedrado 16. A-8450.

VEDADO: 25 ESQUINA A 8, 428, ALtos: Sala, saleta, comedor cinco habitaciones, dos baños intercalados; cocina, cuartos y servicios de criados. Informes: A-9140.

SE ALQUILA VEDADO, 15 No. 1163, entre 16 y 18; jardín, portal, sala, comedor tres hermosos cuartos, cocina, baño y servicio de criados. Para verla e informes en la misma de 3 a 5 p. m.

SE ALQUILA CALLE 21 No. 162, BAjos entre K y L, Vedado: jardín, portal, sala, comedor, tres habitaciones de un lado y dos del otro; baño intercalado, patio, cocina, cuarto y servicio de criados. Informes en la misma y en F-5505.

SE ALQUILA $30. PRECIOSOS BAjos. Calle 8 No. 454 entre 19 y 21: Jardín, portal, sala, comedor, dos cuartos, cocina, baño completo y patio cemento. Teléfono FO-3910.

VEDADO. SE ALQUILAN LOS ALTOS de 19 Nro. 805, entre 2 y 4, Vedado, con 5 cuartos, 2 baños, garage y demás comodidades. Informan en los bajos. Telf. F-4881

SE ALQUILA CASA CALLE 11 NRO. 109 entre Calzada y M. Sala, comedor, 4 cuartos, servicios criado. Informa Ortega, 23 y P. Telf. U-1584

ALQUILO MODERNOS Y FRESCOS altos; 23 esquina a F., Vedado; recibidor, comedor, sala, cuatro habitaciones, baño, toilet, cuarto y servicio de criados y cocina gas.

SE ALQUILA BONITA CASA AMUEblada, altos, en el Vedado, punto céntrico: terraza, sala, saleta, 3 habitaciones, baño intercalado, cocina, comedor, cuaro criado y frigidaire. Informes: F-5296.

SE ALQUILAN: CALLE 16 NUMEro 3, entre 9 y 11, Vedado casas de sala, comedor, dos cuartos, baño y cocina, cuarto y servicio de criados. Llaves en las mismas. Informes: U-5858

SE ALQUILA. 27 No. 659 ENTRE B y C, bajos. Vedado, Portal, sala, tres habitaciones baño intercalado, comedor, cocina, cuarto de criados, garage. La llave al lado. Informes: Tel. A-6961 Edificio Nova Scotia Dept. 216. Cuba y O-Reilly.

ALQUILO EN $70.00 LUJOSO CHAlet sin estrenar, tiene 4 habitaciones y una de criados, 2 baños, garage etc. Calle 19 esquina a 26. Vedado. Puede verse a todas horas. Informes A-6304.

SE ALQUILA CASITA ACABADA DE fabricar, con sala, comedor, dos habitaciones, baño y cocina en la Calzada de Zapata No. 7 esquina a «B» Vedado. $25.00.

VEDADO: CASA PARTICULAR, HAbitación grande, fresca, con lavabo, baño anexo. Se cambian referencias. Calle 19 número 103, entre L. y M.. primer piso: F-5294.

SE ALQUILA LA CASA CALLE F Nro. 306 entre 13 y 15, en el Vedado con sala, comedor, recibidor y dos cuartos con baño en la planta baja y cinco cuartos y dos baños en la planta alta. La llave en la misma que se está pintando. Informa Machín. Muralla Nro. 8.

CALLE 11 NUMERO 210, ENTRE J. y K., Vedado. Se alquila todo el edificio compuesto de sótanos, bajos, altos y departamentos en la azotea. Situación ideal para el negocio de huéspedes u hotel. Informes en la misma.

RESIDENCIAS CON Y SIN MUEbles en la Habana y sus repartos. Vendo compro y alquilo fincas urbanas y rústicas. Doy dinero en hipoteca. Lluria Metropolitana 213 teléfono M-7078

SE ALQUILAN LOS BAJOS DE 19 número 457, entre E. y F., Vedado, con sala, comedor, tres cuartos y servicio de criados. La llave al lado, conserje del edificio «Arcos».

SE ALQUILAN LOS ALTOS DE C. número 407 con sala, comedor, cuatro cuartos, dos baños y demás servicios. Llave e informes en la misma, de 10 a 5. Telf. F-5761.

89 CERRO - PALATINO

ALQUILO DE SANTO TOMAS 382, antes 12) por Arzobispo, letra F; compuesto de sala, saleta, 2 cuartos, baño intercalado. La letra B, del Pasaje: sala, 2 cuartos. Informan en la misma de 4 a 6 p. m.

ZEQUEIRA 5a.-A, ENTRE CRUZ del Padre y C. Arango, Cerro; moderno y fresco piso bajo, sala, comedor, tres cuartos, baño intercalado, cocina y patio; llaves en los altos. Teléfono M-2863.

CASAS A 21 PESOS

Sala, comedor, 3 cuartos. Prensa 19, una de altos, otra de bajos, una cuadra del tranvía del Cerro. Llaves en bodega de esquina.

90 MARIANAO - REPARTOS

PLAYA MARIANAO ALQUILO CAsa con o sin muebles, buen jardín, $45 mensuales. Ave. Grau a dos cuadras Quinta Avenida y Picadero San Jorge. Informes Jorge Govantes Telf FO-3533

CALLE OCTAVA, ENTRE QUINTA AVENIDA Y LINEA

En Miramar. Magnífica casa compuesta de sala, comedor, cuatro habitaciones, hall, dos baños, garage, patio, etc. Se puede ver de 8 a 12 y de 2 a 6.

Oficinas: Genios y Morro
Telf. M-6747

ALQUILO BONITOS Y FRECOS BAjos 5a Ove. y Cero, lo mejor Miramar, con electricidad, teléfono, garage, limpieza automóviles y jardines sala, comedor, dos cuartos baño, cocina, servicio criados, FO-3703

ALQUILERES

90 MARIANAO - REPARTOS

GENERAL MONTALVO ENTRE D Y E reparto Larrazábal, junto a la Ciudad Militar y a uno cuadra del tranvía, se alquilan modernas casitas sin estrenar, compuestas de sala, dos amplias habitaciones, baño moderno con agua corriente, cocina y patio Informan: Telf. FO-7827

REPARTO ALMENDARES PRIME-casi esquina a 18 alquila acabadas construir dos plantas independientes ambas tienen tres habitaciones, baño intercalado, servicios criados, sala, comedor, portal, cocina y otras comodidades, a planta baja tiene garage y hermoso patio; para verlas de 3 a 6 de la tarde. Informan a todas horas. FO_2844

12 y A; REPARTO ALMENDARES: una cuadra Omnibus 30; 57; 28; Tranvía Playa; ventilada casa 3 cuartos grandes, uno pequeño, garage, mucho patio cementado. Módico alquiler. Informan allí.

ALTURAS DE ALMENDARES. ALquílase lujosa residencia, dos plantas, 5 habitaciones; Avenida Alturas No. 1, entre Avenida de la Paz y Central. Informan: F1-6242. Puede verse de 2 a 6.

ALQUILO PRECIOSO CHALET, ACAbado fabricar, Avenida Central entre Victoria y Nueva Pork, reparto Kohly: jardín, portal, vestíbulo, sala, comedor, terraza cubierta, servicio, gran cocina, cuarto y baño completo. Altos: biblioteca, cuatro habitaciones, dos baños, garage y patio: $100.00. Informes: Leyte Vidal: M-2222.

MEDRANO CASI ESQUINA A SANTA Catalina casa 4 cuartos, sala, comedor, baño intercalado, cuarto y servicios de criados, garage etc. La llave en la bodega. Informes Tels. M_1174 y F-4829

RESIDENCIA AMUEBLADA EN MIramar Bajos: portales, recibidor, sala, comedor, medio baño color, cuarto, pantry, cocina baño de criado, jardín garage, cuarto y baño chauffeur. Altos: tres grandes cuartos con closets y terraza. FO_1514 de 9 a 12

HERMOSOS ALTOS $28.00 PORTAL, sala, 2 cuartos, baño completo, comedor etc. terraza al fondo. Teléfono F_7148 3a. No. 65 entre 16 y 18 Reparto Almendares.

$25.00 CALLE REINA Y LINEA PLAya, Quemados de Marianao, cada una, dos hermosas modernas casas mampostería, de tres cuartos, baño intercalado, sala, comedor, portal, cocina carbón, agua caliente y terrenos anexos jardines. Llaves allí. Informes: M-2863.

LA SIERRA, CALLE SEIS ENTRE Tercera y Quinta, alquilo gran chalet cinco cuartos altos dos baños tres cuartos bajos demás dependencias en relación, 90 pesos. Otro planta baja dos cuartos demás servicios 25 pesos. Otro planta baja interior tres habitaciones. 14 pesos. FO_3871.

SE ALQUILA LA CASA AVENIDA Tropical Nro. 18 en Alturas de Almendares. Informa Villalba teléfono: M_1204

SE ALQUILA LA CASA AVENIDA Bruselas entre New York y Londres, reparto Kohly. Informa Villalba, teléfono M_1204

91 JESUS DEL MONTE - VIBORA

EN LO MAS ALTO DE LA AVENIDA SERRANO

ESQUINA A SANTA IRENE

Jardín, portal, vestíbulo, biblioteca, comedor, pantry y cocina. En los altos: 5 habitaciones y dos baños. sótanos, garage dos máquinas, 5 habitaciones servidumbre, lavaderos y servicios. Véase a todas horas.

THE TRUST Co. OF CUBA
Obispo núm. 53
M-6917

SAN FRANCISCO 35 (VIBORA), MOderna casa compuesta de portal, sala, recibidor, 4|4, baño intercalado, cuarto y servicio de criado, comedor

SE ALQUILA EN LO MEJOR DE LA Víbora, hermosos y frescos bajos, portal, recibidor, sala, cuatro habitaciones dos baños, comedor, cocina y patio. Diez de Octubre número 1271, entre Carmen y Vista Alegre, a cuadra y media antes paradero. Llaves al lado No. 1267

LUIS ESTEVEZ No. 10 ENTRE F. Poey y Centurión en Jesús del Monte; se alquila esta bonita casa con tres dormitorios, sala, comedor y demás comodidades, en Treinticuatro Pesos mensuales. Para informes: Teléfono F-4047.

EN LO MAS ALTO DE LA VIBORA: Luz No. 60, alquilo sala y 2 cuartos y demás servicios, balcón, vista panorámica.

SE ALQUILA CASA ESTRADA PALma 708, entre Goss y Línea. Tres cuartos, baño intercalado, comedor al fondo, hall, un cuarto alto. Informan en la misma y en el Teléfonos F-5598. U-5319.

LOMA CHAPLE CHALET MODERno San Francisco de Asís 7 a una cuadra Calzada. Informan F-2493

A MEDIA CUADRA DEL PARADEro de la Víbora. San Lázaro No. 89, altos, muy frescos: Sala, tres cuartos, baño intercalado, comedor, cocina y cuarto y servicio de criados. Alquiler $30. Informes Teléfono I-7788.

ALQUILO CASA ESQUINA 2 PLANtas jardines, portales y terraza corrida, 2 garages, sala, comedor, recibidor, cuarto criados, cocina, pantry, 6 habitaciones y 2 baños. Milagros y J. Bruno Zayas. Telf. I-6386.

SE ALQUILA. CALZADA DE COlumbia entre Mendoza y Godínez. Chalet de dos plantas, jardín, portal, sala, comedor, cuatro cuartos, baño, pantry, cocina, garage con dos cuartos altos para criados, servicio para criados. Llaves en la misma. Informes: Teléfono A-6961. Edificio Nova Scotia, Dept. No. 216. Cuba esq. a O-Reilly.

VIBORA, ALQUILO COMODOS Y frescos altos acabados de fabricar, con portal, sala, recibidor, cinco cuartos, baño intercalado, comedor, cocina y servicios de criados. 10 de Octubre 1152. Telf. I_3302.

PATROCINIO 57, (LOMA DEL MAzo). Se alquila chalet compuesto de jardín, portal, vestíbulo, sala, hall, biblioteca cuarto de toilette, comedor, pantry y cocina, patio y garage y dos cuartos para criados con cuarto de baño en el piso bajo; 5 habitaciones con dos cuarto de baño y saleta, en los altos. Puede verse, de 2 a 6. Informan al lado número 55. Telf. F-7520.

ALQUILO AVENIDA DIEZ DE Octubre 401 moderno 2o piso casa con sala, comedor, tres habitaciones. Llaves la encargada. Informes teléfono M-3198

92 SANTOS SUAREZ - MENDOZA

MAYIA RODRIGUEZ, No. 0 ENTRE AVENIDA ACOSTA Y O'FARRIL

Magnífica casa compuesta de sala, comedor, dos cuartos, baño y cocina, tec. Se puede ver a todas horas.

Oficinas: Genios y Morro
Telf. M-6747

PASAJE INFANTE 9 Y 11 ESQUINA MAYIA RODRIGUEZ

Se alquila esta casa, compuesta de portal, sala, comedor, dos habitaciones, baño y cocina. Se puede ver de 8 a 12 y de 2 a 6.

Oficinas: Genios y Morro
Telf. M-6747

ALQUILERES

92 SANTOS SUAREZ - MENDOZA

STA. IRENE No. 94, ENTRE SERRANO Y DUREGE

Magnífica casa compuesta de sala, comedor, dos habitaciones, baño y cocina. Se puede ver a todas horas.

Oficinas: Genios y Morro
Telf. M-6747

¡VIVA COMODO Y FRESCO! SAN Indalecio número 275, altos, esquina San Leonardo, reparto Santos Suárez: balcón, sala, tres habitaciones, baño cocina, comedor, pantry: $25.00. Infornes: Leyte Vidal: M-2222.

CHALECITO MODERNO EN LO MEjor del Reparto Santos Suárez, jardín portal, hermosa sala y saleta, tres habitaciones, servicio criados etc. Avenida Mayía Rodríguez Nro. 109, entre Luís Estévez y Estrada Palma Precio $34.00

ALQUILO FLORES 456 ENTRE SANta Emilia y Zapotes, portal, sala, recibidor, cuatro habitaciones, comedor fondo, baño completo, hall, servicios. Informan U-2458. Verla: 9.1|2 a 12 y media y 2 y media a 5.

93 LUYANO

SE ALQUILAN CASITAS: SALA, DOS habitaciones, cocina y servicio completo. Informes en la misma, Luyanó 33, frente al cine «Dora».

SE ALQUILAN 2 CASAS MODERNAS con portal, sala, comedor, dos habitaciones, cocina de gas y baño intercalado completo, en Guasabacoa; 41 y 43 esq. a la Calzada de Luyanó. Para verse de 4 a 5; el propietario en la misma.

SE ALQUILA LA CASA DE REMEdios 208 entre Reyes y Blanquizar. Informa Villalba. M-1204.

94 LAWTON - BATISTA

CONCEPCION NUMERO 670, ENTRE 13 y 14, Lawton Batista. Alquilo ventilada casa con sala, dos cuartos, comedor al fondo, baño intercalado y cocina, en $25.00. Mes en fondo y mes adelantado o fiador. Informes: Telfs. M-1278 y F-4672. La llave en la misma.

98 ALQUILERES VARIOS

COJIMAR

Alquilo modernísima casa tres cuartos, baño completo, agua abundante, parque de diversiones, teléfono; precio moderado, véala hoy, le garantizamos salud; también casita para matrimonio, pegada al mar. Real y Baños teléfonos A-9477 8 a. m. M-9921

PLAYA GUANABO SE ALQUILAN casas amuebladas y con garage se alquila una por el mes de Julio. Informes Sr. Paliza M-7145 Sr. Muñoz, I-3866 en la Playa Sr. Padrón.

VERANEE EN LA PLAYA, SOBRE el mar. Casa Los Angeles, excelente comida; todo confort, módico precio. Habana 2 Jaimanitas. Estricta moralidad. Admitimos fines de semana

CHALECITO PLAYA

En Playa Cuba, 40 minutos carretera nueva. Liuz eoéctrica, agua abundante, amueblado sin estrenar portal, sala-comedor, dos habitaciones. Baño intercalado completo, cocina amplia. Cuarto chofer y de criados. Garage, patio, $300 temporada. Informa Badell, teléfono: M-7215

SE ALQUILA CASA MODERNA ELEgante y bien situada con glorieta fondo al mar. «La Estrela de Santa Fe» calle Primera Nro. 18, en el arenal.

PLAYA DE SANTA FE, PRINCIPAL 158 acera del mar. Alquilo dos habitaciones. Si usted trabaja en La Habana, se le paga el almuerzo. Indispensable referencias. Informes: Telf. A-9118.

SE SOLICITAN

99 SOLICITUD DE ALQUILERES

CASA AMUEBLADA NECESITO UNA de $80 y otra hasta $250 en Vedado o Repartos, de 8 a 10. Jorge Govantes, Ave. Grau a dos cuadras 5ta. Avenida.

CASA GRANDE O QUINTA DE REcreo. Solicito quinta de recreo, en carretera, próximo a la Capital, con amplia casa y terreno anexo; o casa grande con quince o más habitaciones y gran patio. Se desea tomar en alquiler para institución de enseñanza acreditada. Avisar: Telf. A-6456.

SE SOLICITA UNA CASA EN EL Vedado o reparto Miramar, que tenga sala, living room, comedor, biblioteca, cinco cuartos y dos baños, criadosl Telf M_1903, de 9 a. m. a 4 p. m.

102 AGENCIAS - COLOCACIONES

«LA MATANCERA»: A-7740

Servimos rápidamente: criadas, cocineras y choferes. Toda clase de servidumbre y empleados de ambos sexos. Sol 111, entre Egido y Villegas.

AGENCIA DEL VEDADO, 12 Y 23. Fernández Agency: F-3141. Tenemos cocinera repostera $20; criada mano experta, $18; chauffeurs, jardineros, etc. gran surtido sirvientas del país y extranjeras, por horas.

«NEPTUNO» U-3750

Se facilitan con rapidez: Cocineros, cocineras, criadas, manejadoras, mensajeros, etc. Servidumbre de ambos sexos y razas con referencias. Neptuno Nro. 206, esquina a Marqués González.

LUCAS: M-8195

Moderna Agencia de Colocaciones, autorizada, con personal selecto y competente, para toda clase de trabajos domésticos, con referencias y domicilios reconocidos. San Lázaro número 201 y Lealtad. Telf. M-8195.

«LA ORIENTAL» U-5388

San Rafael 118 entre Gervasio y Escobar. Servimos con referencias, criados, cocineras, manejadoras, mensajeros y toda clase de servidumbre de ambos sexos, extranjeros y del país. U_5388.

«LA HABANERA», U-1880

Servimos con refertaoo roiao rdrdd Neptuno 255, esquina Espada. Servimos con referencias, Cocineras, Criadas, Manejadoras, Mensajeros y todas clases de servidumbres de ambos sexos. U-1880

AGENCIA «BEERS»

Cuando salga de misa de la Catedral, recuerde que nuestra antigua y acreditada Agencia cuenta con personal competente, con referencias investigadas, tanto de oficina, como doméstico. San Ignacio número 16, frente a La Catedral. (Desde el año 1906): M-7730.

103 CRIADAS - CRIADOS

CRIADA DE MANO QUE TENGA referencias y duerma en la colocación, $10.00 y uniformes. San Rafael 281, altos.

SE SOLICITA UNA CRIADA DE MEdiana edad, blanca, del país o parda, para lavar y limpiar a corta famili. Si no tiene buens referencias, que no se resente. Informes: Monte 489, segundo piso, apartamento número 3, de 4 a 7 p. m.

SE NECESITA UNA CRIADA PARA servir la mesa y limpiar. Sueldo: $8.00. Calle 21 número 507, entre D. y E., Vedado.

SE SOLICITA UNA CRIADA DE mano, blanca, que duerma en la colocación, con referencias. Luis Estévez No. 8 moderno, Víbora.

NECESITO CRIADA DE MANO QUE tenga buenos informes. Sueldo $12 y ropa limpia. FO_2503

SE SOLICITAN

104 COCINERAS Y COCINEROS

SOLICITO BUENA COCINERA QUE sea formal. Campanario No. 148.

SE SOLICITA COCINERA EXPERTA de mediana edad, para lavar poca ropa y dormir en la colocación. Buen sueldo. Quinta número 609, altos, entre 4 y 6, Vedado: F-5109.

SOLICITO COCINERO REPOSTERO con referencias para un central en Camagüey. Informan: F-6782.

SE SOLICITA UNA COCINERA QUE sepa su obligación y sea limpia. Juan Bruno Zayas y Vista Alegre.

FAMILIA REDUCIDA NECESITA cocinera $8 y muchacha para limpieza selo por la mañana, $4. San Lázaro No. 400, altos, esquina a S. Francisco.

SE SOLICITA MUJER NO MAYOR de 35 años para la provincia de Camagüey, para cocinar y ayudar a la limpieza corta familia. Sueldo $7.00 Villegas 58, bajos.

108 PROFESORES

SE SOLICITA PROFESOR INTERno, con experiencia profesional; cubano y que sea titular. Normalista o Maestro de Certificado. Si no reúne estos requisitos es inútil presentarse. Colegio Claudio Dumás. Domínguez, 206, Cerro.

111 CHOFERES

SOLICITO CHOFER BLANCO, CON buenas referencias y experiencia. Sueldo: $30. Informan Consulado 142 bajos.

114 AGENTES - VENDEDORES

SOLICITO JOVENES AMBOS SExos y razas para venta producto fácil salida. Zanja 21 de 3 a 5. Preguintar Sr. Parrilla, en la vidriera.

COMPAÑIA IMPORTANTE SOLICIta vendedores de lubricantes y gomas para la ciudad de la Habana. Contesten solamente las personas que tengan experiencia como vendedores, con preferencia los que conozcan este giro. Conteste dando detalles completos a B. L., Anuncios Clasificados.

SE SOLICITAN VENDEDORES QUE tengan buenas relaciones para trabajar al comercio e industrias en general, artículos de Papelería e Impresos de todas clases. San Ignacio Nro. 57

SOLICITO REPRESENTACIONES PAra Santiago de Cuba y de ameritar toda la provincia, de cualquier giro, comercial o industrial. Referencias satisfactorias y garantías que puedan exigir. Dirigirse a Fernández. Aguilera Alta No.80. Santiago de Cuba.

SE SOLICITAN AGENTES PARA TOda la Isla, vender Cocoa Malteada, marca Cau a, producto magnífica calidad para batidos; diríjase Compañía Empacadora de Dulces y Conservas, apartado 44, Guanabacoa.

SE SOLICITAN PERSONAS QUE tengan capacidad y referencias, para trabajar a sueldo en la compañía «El Sol de Cuba», Manzana de Gómez departamentos 247 y 248. Telfs. M-9774, apartado 1245.

CALZADO A PLAZOS. —NECESItamos agentes activos en toda la República. Nuevo plan de ventas del fabricante al consumidor. Atractivos estilos para caballeros. Elegantes, cómodos, económicos. S. R. Vega (M) Compostela 57. Habana.

GANE DINERO FACIL, VENDIENdo un jabón contra la grasa superflua del cuello, abdomen etc., fórmula y procedimiento $0.60. Rainofer Fórmulas J Nro. 556 25 y 27, Vedado. Habana.

115 OFICINISTAS

NECESITO UNA JOVEN O UN JOven para trabajar oficina comercial, y un criado, sueldo: $30. También necesito una camarera, un sereno un chauffeur y un jardinero. Compostela 58, agencia.

116 SOCIOS

SE CEDE EN VENTAJOSAS CONdiciones participación en establecimiento dulcería, por separación de socios por motivos de salud. Buena oportunidad para persona que desee trabajar. Para informes dirigirse a La Valenciana. San Miguel 165, casi esquina a Belascoain.

SOLICITO SOCIO, PARA FABRICAR llaves de pila etc. en fundición de bronce establecida. Se garantiza grandes utilidades. Piñera 464 casi esq. a Ayestarán. Los días laborables 8 a 12 y de 1 a 6 p. m.

117 SOLICITUDES VARIAS

ABOGADO 20 AÑOS DE PRACTICA judicial, desea trabajar Notaría, bufete o empresa, también administraría casa apartamentos a cambio vivienda y pequeño sueldo encargándose asuntos legales del edificio. I-5178

SE OFRECEN

118 CRIADAS-CRIADOS

SE DESEA COLOCAR UNA MUCHAcha de color de mediana edad para limpiar y entiende algo de cocina es muy ordenada y sabe cumplir con sus obligaciones. Su teléfono es: M-4020

SE OFRECE ESPAÑOL JOVEN PAra criado de mano duerme en la colocación y va a los repartos. Sra. Rodríguez I-3552

DESEA COLOCARSE CRIADO DE maño español experimentado en todo servicio fino, trabajador y con esmeradas referencias de buenas casas. Teléfono M-1959

DESEA COLOCARSE UNA JOVEN DE color de criada, entiende de cocina; Llamar al F-4727

SE DESEA COLOCAR UNA MUCHAcha española de criada de manos o de cuartos o para matrimonio solo, es formal y trabajadora. Sueldo de $15 a $20. Teléfono U-5502.

SE DESEA COLOCAR UN ESPAÑOL de criado de manos, es fiel y trabajador, tiene referencias de casas donde ha trabajado. Llave M-7729

ESPAÑOL DESEA COLOCARSE DE criado de mano o jardinero o sereno, o para limpieza de oficinas es persona honrada, tiene referencias; de las casas donde ha trabajado. teléfono F-5361

DESEA COLOCARSE UN JOVEN DE campo para camarero o sirviente de hotel, casa de huéspedes, con tres años de práctica o para criado de mano. Referencias. Telf. U-5388

SE DESEA COLOCAR UNA SEÑOra de mediana edad para criada de mano. Tiene referencias. Telf. U-6763

DESEA COLOCARSE JOVEN ESPAñola de criada de mano o por horas es seria, sabe cumplir co su obligación, tiene referencias. Telf. FO-1975

SE DESEA COLOCAR UNA MUCHAcha joven para criada de manos; sabe su obligación. F-3145. Vedado.

DESEA COLOCARSE UNA ESPAñola para criada de manos. Informan: X-2279

DESEA COLOCARSE JOVEN ESpañola para cuartos o manejar niño chico. Escobar 25 altos M-3652

DESEA COLOCARSE UNA SEÑORA de mediana edad, mestiza, buena sirvienta, para cocinar y limpiar; no duerme en la casa. Sueldo $15 y tiene referencias. Lagunas 97.

SE OFRECE MUCHACHA FINA ESpañola bien recomendada para cuartos y costura o atender a una señora. Teléfono M-1307.

SE DESEA COLOCAR UNA ESPAñola de criada de manos; sabe cumplir con su obligación y tiene buenas referencias. Teléfono I-7252.

SE DESEA COLOCAR UNA MUCHAcha española para criada de mano; sabe cocinar; tiene buenas referencias. Teléfono F-6053.

SE DESEA COLOCAR UNA JOVEN para criada de mano o cuartos. Teléfono F-3254.

SE OFRECEN

118 CRIADAS-CRIADOS

DESEA COLOCARSE UNA JOVEN española de criada; es práctica en el trabajo; tiene referencias de las casas que trabajó. Teléfono FO-1733.

DESEA COLOCARSE UNA JOVEN española para comedor o habitaciones; sabe su obligación; tiene buenas referencias. F-4852. Avenida de los Presidentes entre 13 y 15.

DESEA COLOCARSE CRIADO ESpañol, de comedor; tiene referencias de casas conocidas; es sola y va donde se ofrezca; pocas pretensiones; plancha ropa de caballero. Llamarlo de 9 a 12 y de 2 a 5 Teléfono U-5388.

SE DESEA COLOCAR UNA JOVEN española para criada de manos, de cuartos; sabe trabajar y cumplir con su obligación. Teléfono U-6827. De 9 a 10 y de 1 a 3.

DESEA COLOCARSE JOVEN ESPAñola de criada de manos o manejadora. Teléfono F-6003.

SE DESEA COLOCAR UN JOVEN de color, de criado de mano; sabe cumplir con sus deberes; sin pretensiones. Teléfono M-4254.

SE DESEA COLOCAR UNA SEÑORA española de mediana edad para corta familia; prefiere fuera de la Habana. Teléfono M-7403.

SE DESEA COLOCAR UNA ESPAÑOla para criada de manos o para cocinar y limpiar, siendo corta familia; desea casa de moralidad. Sueldo $15. Pida informes a Corrales 173. Teléfono A5-5821.

SE DESEA COLOCAR ESPAÑOLA mediana edad, de sirvienta; para tratar: Amargura 31, departamento 10, Elisa Novoa.

SE DESEA COLOCAR UNA ESPAñola de mediana edad para criada de manos con buenas referencias. Obrapía 71, altos; habitación 15.

SE OFRECE CRIADO ESPAÑOL, con seis años en una casa y referencias de la misma. No le importa salir al campo. Entiende de jardín, portero u otros trabajos: F-2617.

SE DESEA COLOCAR UNA JOVEN española, para cuartos o manejadora. Sabe cumplir con su obligación. Telf. U-6981.

SE DESEA COLOCAR UNA ESPAñola de criada de mano, cocinar, o cocinar y limpiar a matrimonio. Informes: Telf. F-5084.

DESEA COLOCARSE MUCHACHA española para criada de cuartos o comedor; sabe su obligación; lleva tiempo en el país; tiene referencias de donde trabajó; prefiere repartos; menos de $15 no se moleste llamar. Teléfono FO-2750.

SE DESEA COLOCAR UNA MUCHAcha blanca para limpiar y cocinar, para matrimonio; no menos de $12. Informes Teléfono X-1780.

SE DESEA COLOCAR JOVEN ESPAñola para limpiar; sabe cumplir con su obligación. Teléfono FO-2659.

SE DESEA COLOCAR UNA ESPAñola de criada de manos; entiende un poco de cocina; es formal y trabajadora. Teléfono U-6642.

SE OFRECE UNA CRIADA DE COlor, del país, con referencias. Teléfono F1-6171.

DESEA COLOCARSE UNA MUCHAcha del campo para limpiar por horas o para manejadora; no le importa dormir en la misma. Teléfono U-2331.

DESEA COLOCARSE UNA JOVEN española para criada de cuartos o de manos; tiene buenas referencias, y una buena lavandera para lavar en su casa. Para más informes llame al Teléfono F-6397.

SE OFRECE JOVEN ESPAÑOL PAra criado de mano, portero o encargado para casa de apartamentos; magníficas referencias y de garantías si se desean. Informan Teléfono M-1534.

SE DESEA COLOCAR UNA JOVEN española, para cuartos o manejadora. Tiene buenas recomendaciones de las casas que ha trabajado y va a los repartos. Informes: F-3811.

DESEA COLOCARSE UNA BUENA criada de mano, o para cuartos. Tiene referencias. También aceptaría para manejadora. Duerme dentro o fuera: M-3339.

SE OFRECE ESPAÑOLA JOVEN PAra criada, manejadora o criada de cuartos. Buenas referencñias. Informes: F-3854.

SE OFRECE SIRVIENTE BLANCO, apto para todo, formal, trabajador, quiere abrirse camino a fuerza de labor, sin pretensiones, aspira casa formal. Se presta para otras labores y va a cualquier sitio: F-3141.

DESEA COLOCARSE UNA JOVEN española de criada de mano o para todos los quehaceres de matrimonio solo; sabe cocinar bien y sabe servir la mesa a la rusa. Teléfono M-6894.

SE OFRECE SIRVIENTE BLANCO, apto para todo, formal, trabajador; quiere abrirse camino a fuerza de labor; sin pretensiones, aspira casa formal. Se presta para otras labores y va a cualquier sitio. F-3141.

JOVEN DEL PAIS, CUMPLIDORA Y decente, de buena presencia, ofrécese como criada de manos, cuarto o comedor; prefiere los repartos; duerme o no colocación. Informan FO-1077.

SEÑORA DE COLOR, AMERICANA, decente y de buena presencia, ofrécese para trabajo general con matrimonio o persona sola, americana o cubana, que hable inglés. Duerme fuera. $20 adelante. FO-1017.

SE DESEA COLOCAR UN JOVEN español para criado con gran experiencia en todo sirvicio fino. Sabe planchar y hace coteles; tiene buenas referencias. Teléf. M-3592; Tintorería.

DESEA COLOCARSE UN CRIADO de mano; sabe servir la mesa a la rusa; tiene buenas recomendaciones; va a cualquier parte.

SE DESEA COLOCAR UNA MUCHAcha española para criada de mano, para cuartos; tiene referencias y sabe trabajar. Teléfono F-7463.

SE DESEA COLOCAR JOVEN ESpañola, para criada de cuartos, comedor o de mano. Buenas referencias, cumplidora. Informan: M-3484.

SE OFRECE CRIADA DE MANO, O cocinera de color. Sirve a la rusa, amable, bondadosa, sumisa y trabajadora. Posee referencias. duerme o no. Desea casa formal y duradera. No le importa ir al campo: F-3141.

SE DESEA COLOCAR UNA MUCHAcha para la limpieza. Informes en el Teléfono F-4638.

SE DESEA COLOCAR UNA MUCHAcha española para criada de mano o cuarto; tiene referencias. Teléfono U-7037.

DESEA COLOCARSE UNA JOVEN española para cuartos; sabe coser, lavar y planchar ropa fina; tiene muy buenas referencias de las casas en que trabajó; no le importa ir a repartos. Telf. U-5508.

SE DESEA COLOCAR UN JOVEN japonés para criado de mano o para jardinero tiene buenas referencias. Informan teléfono A-7740

SE OFRECE MUCHACHA DEL PAIS para criada de cuartos o comedor, tiene buenas referencias, sale a los repartos y duerme en la colocación. M-1149 Aguila 221

119 COCINERAS-COCINEROS

DESEA COLOCARSE UN JOVEN asiático maestro repostero y cocinero maravilloso con buenas referencias, desea casa cubana o americana. Informan Compostela Nro. 110, teléfono M-4416 por New Ley.

SE OFRECE MUCHACHA BLANCA para cocinera, es repostera o para criada de manos, duerme en la colocación. Sra. Rodríguez. I-3552

COCINERO REPOSTERO JOVEN español desea prestar sus servicios en casa particular, tiene buenas referencias. Informan F-2789

COCINERA BLANCA JOVEN DEsea colocarse en el Vedado, no muy lejos de calle Línea y C. Informan F-2789

DESEA COLOCARSE UNA ESPAÑOla para cocina repostera; tiene referencias. Teléfono U-5470.

SE OFRECEN

119 COCINERAS-COCINEROS

SE DESEA COLOCAR UNA SEÑORA española para cocinar. Telf. I-7233

SE DESEA COLOCAR BUEN COCInero repostero español en casa particular o comercio cocina a la americana francesa y española, no le importa ir afuera, tiene buenas referencias. F-2131

SE OFRECE COCINERO ESPAÑOL de mediana edad para casa particular o comercio es repostero y cocina a la española y criolla, buenas referencias es solo y va al interior. Telf. A-0347

SE COLOCA UNA MUCHACHA ESpañola para cocinar y limpiar o pra criada de mano sabe cumplir con su obligación Salud Nro. 153

SE DESEA COLOCAR UNA COCINEra de mediana edad, conoce bien su obligación. También se coloca con familia extranjera. Telf M-3376

DESEA COLOCARSE UNA SEÑORA blanca para cocinar de mediana edad, menos de 12 pesos no se coloca, no duerme en la colocación. San Rafael 156 habitación No. 2

JOVEN ESPAÑOLA EXPERTA COcinera Repostera y panadera, hace toda clase de platos finos, habla inglés, sueldo mínimo: $25 duerme fuera. Telf. F-6000

SE DESEA COLOCAR UNA JOVEN española para cocinar y ayudar a la limpieza, sueldo: 18 pesos; no duerme en la colocación. Informan: Telf. I-6445

SE OFRECE UNA ESPAÑOLO PAra cocinar o criada de cuartos, entiende de costura no menos de $20; dormir fuera. Informan teléfono X 2303 de 8 a 9 y media

SE OFRECE COCINERA ESPAÑOLA. Sabe hacer dulces, hace plaza, tiene referencias. Sueldo no menos de $25. Teléfono F-3527

SE DESEA COLOCAR UNA SEÑORA joven española para limpiar y ayudar a la cocina; sabe trabajar; tiene referencias. Por hora o para todo el día; duerme fuera. Teléfono M-7343.

SE DESEAN COLOCAR UNA JOVEN del campo para cocinar y limpiar a corta familia, y una señora de mediana edad, mestiza, para cocinar exclusivamente. Teléfono M-7761.

SE OFREE UNA SEÑORA PARA cocinar y limpiar o manejar; tiene referencias. Teléfono A-8297.

SE OFRECE EXCELENTE COCINEra repostera, de color, cocina criolla y americana. Habla inglés y castellano. Telf. M-2866.

DESEA COLOCARSE UNA SEÑORA alemana para cocinar y repostería; es muy cumplidora con su obligación; habla alemán e inglés y castellano. Teniente Rey, 15, primer piso; apartamento 7.

UN ESPAÑOL DE MEDIANA EDAD desea colocarse de criado en casa particular; sabe servir a la rusa y a la española y plancha ropa de caballero; la familia con quien trabajó mucho tiempo lo recomienda. Teléfono M-4594.

DESEA COLOCARSE JOVEN ESPAñola de cocinera, sabe cocinar bien; tiene referencias; sueldo $20 en adelante. Teléfono FO-3127.

SE DESEA COLOCAR UNA JOVEN para cocinar o limpiar, tiene buenas referencias. Dormir fuera. Teléfono: F1-6742.

SE OFRECE ESPAÑOLA MEDIANA edad para todos los quehaceres de corta familia; cocina a la española y criolla; referencias; sabe cumplir; no duerme en la colocación. Informes: Salud No. 141 entre Santiago y Marqués González.

SE DESEA COLOCAR UNA SEÑORA de mediana edad para un matrimonio solo para cocinar y limpiar, que sea casa de moralidad; tiene referencias. Teléfono U-6739.

SE DESEA COLOCAR UN JOVEN inglés cocinero y repostero; que cocina a la criolla y a la americana y que tiene buenas referencias de familias conocidas; no le importa ir al campo. Teléfono A5-1942.

DESEA COLOCARSE UNA JOVEN española para cocinar y limpiar a matrimonio sólo; no menos de $15.00; tiene referencias. Informan: A-8027.

COCINERO (VIZCAINO) LIMPIO, económico y honrado, mediana edad desea colocarse casa particular o comercial Habana o repartos, sin pretensiones; tiene referencias. Domicilio: Concordia 32, bajos. Rafael.

SE OFRECE BUENA COCINERA REpostera, española; duerme adentro; buenas referencias. Teléfono I-3434.

SE DESEA COLOCAR SEÑORA ESpañola para cocinar solo; repostera; sueldo no menos de $18 a $20; no duerme en la colocación; tiene buenas referencias. Informan Teléfono F-2798.

SE DESEA COLOCAR UN COCInero y repostero asiático, en casa particular. Sabe cocinar a la criolla, española y francesa. Tiene referencias y sabe cumplir con su obligación. Informes: Telf. M-4591

SE OFRECE UNA ESPAÑOLA, SAbe toda clase de cocina, muchos años de práctica en el país y Europa; va a las afueras; tiene buenas referencias. 4 y Quinta. Informan F1-7891.

PARA COCINAR O LIMPIAR A FAmilia corta, se coloca española de 29 años. Informes: Angeles y Gloria, Bodega.

SE DESEA COLOCAR UN COCINERO repostero que sabe hacer muchas clases platos y dulces; sin pretensiones; muy limpio; tiene referencias de buenas casas cubanas y americanas y francesas; muy práctica. Teléfono: F-6051.

SE DESEA COLOCAR UNA JOVEN española para cocinar y limpiar, es muy trabajadora, dispuesta; desearía familia formal no duerme en el trabajo; tiene referencias. Teléf. M-7775.

SE DESEA COLOCAR UNA SEÑORA española para cocinera; sabe cocinar bien; entiende de repostería; lleva tiempo en el país. Informa Teléfono U-7084.

SE DESEA COLOCAR UNA COCINEra española de mediana edad; sabe cocinar a la criolla y a la española; es repostera, está práctica en su oficio y tiene referencias. Teléf. F-6265.

SE DESEA COLOCAR UNA SEÑORA joven española para cocinar y limpiar: o criada de manos; duerme fuera; se queda cuando haga falta. Teléfono M-2879.

SE DESEA COLOCAR SEÑORA ESpañola de mediana edad, para criada de manos, si es matrimonio; también cocina; tiene referencias. Informan Teléfono F-5124.

DESEA COLOCARSE UNA BUENA cocinera. Tiene referencias, ayuda a la limpieza. También aceptaría para criada de mano. Es limpia y de buena resencia: M-3339.

SE OFRECE UN BUEN COCINEro repostero chino, joven, cocina criolla, española y americana, tiene muchos años práctica en la cocina. Informan llamar por teléfono M-4568. Desea casa particular o comercio, con referencias

DESEA COLOCARSE UN JOVEN chino cocinero, cocina criolla y española, hace dulces finos, muy limpio, para particular. Tiene referencias. Sueldo: 20 pesos. Informan Zanja 45 Antonio Chao. M-4487

SE DESEA COLOCAR UNA ESPAñola de cocinera. Es formal y cumplidora desea casa forman. Indiferente dormir en o fuera colocación. Tiene referencias. Telf. M-5350

SE OFRECE COCINERA CON BUEna sazón para cocinar y limpiar o cocinar solo. Sale a los repartos o para alguna finca. Duerme en la colocación o fuera Aguila 231 M-1149

SE OFRECE COCINERO CON REferencias, es solo y sale a alguna finca o playa o paca casa prticular. No tiene mayores pretensiones. Aguila 231. M-1149

SE DESEA COLOCAR UN COCINEro asiático sabe cocinar a la española y americana, sabe de repostería. Infórmese por el FO-1261

SE OFRECEN

120 MANEJADORAS

SE OFRECE UNA SEÑORA PARA cuidar niños en su domicilio, que sean de un año en adelante. Mi dirección calle 20 entre Calzada y Línea, casa Nro. 14 mi teléfono F-6179

SE DESEA COLOCAR UNA MUCHAcha de manejadora; sale de temporada. F-6227.
al fondo, cocina, patio y traspatio con frutales. Alquiler mensual: $38. Informe su dueño U-3936; las llaves en el número 33.

UNA INGLESA DE COLOR SOLICIta colocación de manejadora, es cariñosa con los niños. Tiene buenas referencias de familias conocidas. Catalina FO-2634

DESEA COLOCARSE UNA SEÑORA de mediana edad para manejar niños, si es recién nacido mejor; es persona seria y ágil. FO-2625.

DESEA COLOCARSE UNA JOVEN de color para manejar un niño, que sea grande; desea ganar $15. Teléfono X-1640.

OFRECESE SEÑORA DE COLOR, PAra cuidar niños en su casa, cualquier tamaño. Pagos adelantados. Informes: Luisa 12, entre 11 y 13, Vedado. Llamar: F-5921.

JOVEN BLANCA DECENTE Y CUMplidora de su deber con buenas referencias, ofrécese como manejadora exclusivamente o de cuartos y coser, en casa decente. Informan FO-1077.

122 INSTITUTRIZ

INSTITUTRIZ FRANCESA OFRECE sus servicios. Inmejorables referencias. Informan: F-4439.

123 COSTURERAS-MODISTAS

SEÑORITA DE MEDIANA EDAD con instrucción se ofrece para coser en casa particular, ateder enfermos, acompañar señoras, ayudar laboratorio, clínica, etc. Especialidad en ancianas. día y noche. Referencias. San José 158 A

MODISTA DEL INTERIOR, CORTA y cose por sistema desea encontrar casa donde trabajar, no le importa el mucho trabajo, desea ganar buen sueldo, duerme o no en el trabajo. Da días de prueba, llame al teléfono X-1574, pregunte por Josefina la costurera.

124 LAVANDERAS-LAVANDEROS

SE OFRECE UNA SEÑORA PARA lavar en su casa ropa fina, tiene referencias, teléfono F-7563

DESEA COLOCARSE UNA LAVANdera de mediana edad de color para ropa fina. Teléfono A_6932

UNA JOVEN DE COLOR DESEA ENcontrar una ropa para lavar en su casa; lo mismo por semana o por mes. Teléfono F-3145.

125 CHOFERES

DESEA COLOCARSE UN BUEN chauffeur experto en toda clase de máquinas y mecánica, sin pretensiones y con esmeradas referencias de buenas casas. Telf. M-1959

SE DESEA COLOCAR UN JOVEN PAra chofer, tiene buenas referencias, no tiene pretensiones. Informes M No. 709 entre A y Paseo Telf. F-6166

DESEA COLOCARSE UN JOVEN DE chofer sin pretensiones. Informan al M-4221

SE OFRECE CHOFER O CRIADO de mano con referencias de donde trabajó. Informes Telf. M-4393

SE DESEA COLOCAR UN BUEN choffer experto en mecánica, con buenas referencias en la casa donde ha trabajado. Telf. F_6107

CHAUFFEUR, MATRIMONIO ESPAñol sin hijos ofrece sus servicios a casa partoicular. El; experto chauffeur mecánico; Ella: fina criada de manos o manejadora. Ambos con largos años de experiencia en casas particulares e inmejorables referencias de las mismas Telf. F-7497

CHOFER ESPAÑOL RECOMENDADO por familia con quien trabajó varios años desea colocarse con familia de extricta moralidad. Informan teléfono M-7654

DESEA COLOCARSE DE CHOFER un joven español. Tiene buenas referencias. Informes: Mercaderes 23, altos. Teléfono M-8820.

SE OFRECE UN CHOFER SIN PREtensiones para casa particular o de comercio; tiene buenas referencias y sabe trabajar. Para más informes Teléfono U-1915.

SE OFRECE CHOFER JOVEN, CUbano, para casa particular o comercio, muy práctico en el manejo; conoce la Habana y Repartos. Informes en el Teléfono U-5395. Pregunte por Pablo; deje informes.

CHOFER ESPAÑOL SOLTERO, COMpetente en cualquier marca. Con buenas referencias y módicas pretensiones. Ofrécese. Telf. U-5417.

SE OFRECE JOVEN COREANO PAra chofer y sirviente, con práctica en los dos servicios para más informes, llame al Teléfono M-9713.

SE OFRECE CHAUFFEUR JOVEN para casa particular o comercio, no tiene mayores pretensiones, ayuda al jardín o fregador para garage. Telf. M-1149

DESEA COLOCARSE UN JOVEN de color para chofer honrado y limpio con buenas referencias. Teléfono F_6022

AVISO IMPORTANTE

Si usted tiene automóvil y aprecia su vida, hágase de un chofer competente y solicítelo al **MOTOR CLUB DE CUBA**. C. número 160, Vedado. Telf. F-5315.

126 JARDINEROS

JARDINERO AGRICULTOR SE DEsea colocar para el ramo de jardín o agricultura, injertación de árboles frutales, siembre y trasplante de los mismos. Informan F_6257

MATRIMONIO JAPONES SIN HIJOS desea colocarse en casa particular, entienden de todos trabajos domésticos; pueden ir a finca o campo. Tienen buenas referencias Telf. A-9814

129 OFICINISTAS

TAQUIGRAFA MECANOGRAFA COrresponsal, conociendo Contabilidad y un poco Inglés, experiencia en Oficinas; se ofrece a casa seria Habana o interior. San Nicolás 52, altos. Teléfono M-9512.

SE OFRECE UN JOVEN TAQUIGRAfo y Mecanógrafo; no tiene pretensiones. Informan: San Nicolás No. 38.

PARA TRABAJOS DE CONTABILIdad. Balances, llevar libros por horas, etc., se ofrece Contador titular, mucha experiencia y referencias. Teléfono U-6322.

SE DESEA COLOCAR FIJO O POR horas, sin grandes pretensiones. Tenedor de Libros, nativo, mecanógrafo y ampiios conocimientos inglés. Larga experiencia y buenas referencias. Guillermo Laso. Telf. A-7586.

131 OFERTAS VARIAS

JOVEN PRACTICA EN CLINICA Y consultorio médico se ofrece para trabajar en lo mismo o para cuidar enfermos particular; sin pretensiones y va al campo. Teléfono A-8297.

DESEA COLOCARSE UN DEPENdiente de ropa con referencias, cubano, no le importa ir al campo. Informan Aguila 213 letra A entre Monte y Estrella

A LOS DUEÑOS DE FINCAS: AVIcultor muy práctico en la cría de aves, pollos y en el manejo de las prácticas en la cría de cerdos, sin gastos. Me ofrezco sin pretensiones; conozco prácticamente todos los trabajos de fincas. Informes: M-4355.

SE OFRECE UN MATRIMONIO JOven, sin hijos. El para encargado de casas de apartamentos, con experiencia de muchos años en los Estados Unidos. Es mecánico en general y habla inglés y alemán. Ella tiene conocimientos de modista y enfermera. Informes: Leopoldo Ballesta. Telf. A-6710.

M.E.C.D. 2016

CHECOESLOVAQUIA ESTA RETIRANDO GRADUALMENTE LAS TROPAS QUE HABIA ENVIADO APRESURADAMENTE A LAS REGIONES FRONTERIZAS DE ALEMANIA

Un nuevo fracaso de Alvarez del Vayo en Ginebra

Por Carlos Deambrosis-Martins, Director de «París-Prensa» Especial para DIARIO DE LA MARINA.

El señor Alvarez del Vayo, bajo la mirada complaciente de su mentor, el camarada Litvinov, ha pronunciado en la ciudad de Calvino su anunciado discurso. La prensa marxista había lanzado una gran publicidad alrededor de él. Y los montes han parido... y las cosas han quedado donde estaban: en una ratificación de la Política de No-Intervención. Su Excelencia, Alvarez del Vayo, el campeón de recolección de fracasos, ha añadido, uno más, a la lista, ya un poco nutrida, de los por él cosechados. La derrota estaba descontada.

El discurso del Canciller de Barcelona no tenía otra finalidad que la meramente espectacular. No se ha atrevido a pedir siquiera la adopción de acuerdos concretos. Se ha limitado a presentar una vez más los tópicos olvidados de puro sabidos y a seguir la línea de conducta trazada por Moscú. Esta es conocida. Consiste en proyectar sobre el adversario lo que ocurre en campo propio. Cuando no se pueden justificar, desmentir, ni excusar atrocidades propias, se inventan supuestas atrocidades en el campo adversario... Cuando, como ocurre ahora, se están batiendo los «records» de la ayuda extranjera, para los rojos (la lista de material recibdo por los catalanes en abril es impresionante: el Foreing Office y el Quai d-Orsay la conoce al detalle), se habla de fantásticos incrementos de colaboraciones en el bando adverso. La fórmula no sorprende a nadie. Pero ya no produce efecto. Por lo demás, el jefe de la Diplomacia de Barcelona ha hablado con una imprudencia notoria: él no es partidario de la No-Intervención. El interviene: interviene nada menos que en la política interior británica, con una falta de tacto, con una ligereza que sorprendería en boca de quien no fuese el ministro de Negocios Extranjeros de los restos dispersos de la España roja.

La réplica de Lord Halifax, ha sido contundente. Ha hecho ver el error en que se ha incurrido al no reconocer el hecho y el derecho de la beligerancia. Ante las intromisiones del Delegado rojo en la política interior de su país, se ha limitado a decir que no las recogería. No valía la pena. En el silencio, en el desprecio, estaba la mejor réplica, la mejor lección. Ha expuesto la existencia de ayudas a favor del bando representado por el señor Alvarez del Vayo y ha ratificado la voluntad inquebrantable de la Gran Bretaña en favor de la No-Intervención.

El discurso del señor Bonnet, en representación de Francia, ha sido de adhesión al de Lord Halifax, de ratificación plena a la voluntad de No-Intervención. En compensación, su léxico ha sido versallesco para la España roja, dentro de una cierta vaguedad prudente.

El camarada Litvinov no ha querido intervenir en exceso. No ha lanzado el torrente de su confusionismo delirante (que conocemos bien en América, y especialmente en el Uruguay...) Ha apoyado a Alvarez del Vayo formulariamente, por compromiso. Es desagradable abrazarse al que fracasa.

Su Excelencia de Barcelona sólo ha cosechado una adhesión a favor de su mal y mal defendido pleito, además de la de la U. R. S. S.: la de la Nueva Zelanda.

Esto ha sido todo. Un discurso más, más desgraciado aún que los anteriores. Una lección de corrección política por parte de Lord Halifax, gentleman inglés y amigo de Gandhi. El reforzamiento de la política de No-Intervención. Y un nuevo fracaso del ex-embajador de España en México. Nada nuevo bajo el sol.

Ginebra, mayo de 1938.

LAS AUTORIDADES JAPONESAS EN CHINA ESTAN ALARMADAS POR LA EPIDEMIA DE COLERA QUE HA SURGIDO EN ESE PAIS

El mando nipón afirma haber tenido una victoria sobre la aviación de China, derribándole veinte aparatos

Los chinos, por su parte aseguran que derribaron quince aparatos japoneses en dos veces, perdiendo ellos tan sólo dos. El Japón desea buenas relaciones con la Gran Bretaña

SHANGHAI, julio 1 (miércoles). (AP).—Chinos y japoneses reclaman para sus armas la victoria en una de las más grandes batallas aéreas que se han registrado en China y en la cual tomaron parte más de cien aviones. La batalla se libró sobre Hancao.

Un comunicado naval japonés declara que 30 aeroplanos nipones atacaron la capital del generalísimo Chiang Kai-Shek y derribaron 20 aeroplanos chinos, agregando que solamente dejó de regresar a la base uno de los aparatos japoneses.

En los centros aéreos de China se declara, sin embargo, que 54 aeroplanos japoneses intentaron hacer un raid, pero fueron rechazados con pérdida de 15 aviones. Niegan las noticias japonesas relativas a que haya sido bombardeado el aeródromo de Hancao.

Mientras los aeroplanos japoneses bombardeaban a Hancao y a Cantón, las fuerzas de tierra de ambos ejércitos parecen paralizadas de nuevo en las cercanías de Lanfen, a lo largo del ferrocarril Lunghai, en el frente central de China.

Se registran violentos combates en las aldeas comprendidas entre el Lunghai y el río Amarillo, contratacando los chinos con la esperanza de romper la ofensiva japonesa hacia Hancao.

Los aviones de caza chinos, según informaron los funcionarios de Chiang Kai-Shek, sabían de antemano que se acercaban los aeroplanos japoneses y se prepararon para recibirlos en Hancao.

Los chinos aseguran que derribaron doce aeroplanos nipones y perdieron solamente dos, y añaden que más tarde derribaron otros tres avio nes japoneses cerca de Kiukiang.

Esta batalla aérea es la primera que se registra desde el 29 de abril cuando los aviones japoneses atacaron a Hancao y sostuvieron media hora de lucha con los aparatos chinos.

Por cuarto día consecutivo los japoneses bombardearon a Cantón, metrópolis del sur de China, por don de los ejércitos de Chiang Kai-Shek reciben las municiones del extranjero.

Alarma a las autoridades japonesas en China, la epidemia de cólera

SHANGHAI, mayo 31 (Havas).—Las autoridades militares japonesas anuncian una serie de medidas para contener la epidemia de cólera que se ha desarrollado de manera alarmante. Toda persona que quiera circular por los barrios de Shanghai ocupado actualmente por las tropas niponas, tiene que presentar un certificado demostrativo de que fué vacunada. Esta disposición será aplicada inmediatamente en las zonas de Hung-Jao, Nantao y Futung, y ulteriormente será extendida a Honk-Kow y Tanchepu.

Buscan la manera de mejorar las relaciones nipo-británicas

SHANGHAI, mayo 31 (Havas).—«Ahora ya nos hemos visto frente a frente; no habrá más incidentes...», se dice que declaró el general Hata, comandante en jefe de las tropas japonesas al mayor general Telfer Smollett, jefe de las británicas, en la entrevista que sostuvieron ayer.

Los bien informados dicen que el general Hata es partidario de mejorar por todos los medios las relaciones nipo-inglesas, para evitar todo lo que pueda hacer más intensa la tirantez.

Hacia Amoy (China) el vice-almirante inglés Noble

SHANGHAI, mayo 31 (Havas).—El vice almirante Sir Percy Noble, comandante en jefe de la escuadra inglesa en aguas de China, salió hoy en dirección a Amoy, a bordo del crucero Falmouth, para investigar las condiciones reinantes en esa isla, desde su ocupación por los japoneses.

DIMITIO EL DIRECTOR DE LA OFICINA DEL TRABAJO

GINEBRA, mayo 31. (AP).—La Junta de Gobierno de la Ofcina Internacional del Trabajo ha aceptado la dimisión al director Harold Buter, de Inglaterra.

Se tiene entendido que será designado para la vacante John G. Winant, de los Estados Unidos.

CANDIDATO A ADMINISTRAR EL CANAL DE SUEZ, SIDKY

CAIRO, Egipto, mayo 31. (Havas).—El Gobierno egipcio ha propuesto a Ismail Sidky Pachá, ex Ministro de Hacienda, como candidato oficial al cargo de administrador del Canal de Suez, que se encuentra vacante.

La minoría rusa sub-carpática en Checoeslovaquia acordó también en Consejo Nacional pedir la autonomía

En los centros oficiales checos se ha desmentido de modo terminante la noticia divulgada por la prensa respecto a un grave incidente ocurrido en la frontera con Hungría

PRAGA, mayo 31 (AP).—En los centros autorizados se decía hoy que Checoeslovaquia está retirando gradualmente sus tropas de las regiones fronterizas a Alemania.

Ya han sido retirados los técnicos especialistas que fueron movilizados con las tropas el 21 de mayo. La retirada de las fuerzas ha de continuar y con ello irá decreciendo la tirantez en la frontera.

Para cuando llegue el momento de celebrarse la tercera serie de elecciones municipales el 12 de junio, se espera que la situación internacional, lo mismo que la tirantez de relaciones entre los checos y la minoría alemana habrán mejorado al punto de que bastarán para conservar el orden en las regiones fronterizas las guarniciones normales.

Por el momento no existe la intención de extender a las tropas de tierra la zona fronteriza neutral de seis millas que el gobierno checoeslovaco ha creado para los aviones militares.

La zona, en la cual los aparatos checos han recibido órdenes terminantes de no entrar, se creó para evitar incidentes con Alemania.

Las nuevas conversaciones entre el primer ministro Milan Hodza y los representantes de la minoría alemana no cristalizaron hoy. Se dice en los centros oficiales que posiblemente se reanudarán mañana.

Ni las elecciones municipales del 22 de mayo ni las del 29 del mismo mes, en las cuales el partido nazi alemán recibió una abrumadora mayoría de los votos alemanes, han alterado materialmente las cuestiones que son objeto de negociación.

Sin embargo, las elecciones han venido a robustecer la posición de Konrad Henlein, líder de la minoría alemana.

Los poderes de los ayuntamientos recientemente elegidos no han variado. Los poderes policíacos en los distritos alemanes siguen en manos del gobierno de Praga, quien también designa los funcionarios.

La demanda de autonomía hecha por la minoría alemana es uno de los puntos sobre que versarán las negociaciones entre Milan Hodza y los representantes alemanes.

Recibió el Presidente Benes a la delegación eslovaca en Praga

PRAGA, Checoeslovaquia, mayo 31 (Havas).—A las cuatro de la tarde de hoy fué recibida por el Presidente Benes en el Castillo de Praga, la delegación eslovaca. El presidente de ésta pronunció una breve alocución en la que felicitó al jefe del Estado por sus actividades políticas y diplomáticas. En seguida Benes y los eslovacos conferenciaron durante dos horas, y juntos tomaron el té.

Se desmiente lo del incidente de Szob, en la frontera

PRAGA, mayo 31 (Havas).—En los centros oficiales checos se ha desmentido los informes publicados en la Prensa extranjera sobre supuestos incidentes en la frontera de Szob. La realidad de lo ocurrido, fué lo siguiente:

El ciudadano checo Esteban Sorabdió un viva a Hungría durante su visita a la aduana situada junto a la estación de Szob. Los aduaneros le registraron minuciosamente, pero ni fué insultado ni maltratado. Las autoridades húngaras no arrestaron a ningún aduanero checo, ni se ha hecho la menor reclamación diplomática por el Gobierno de Budapest al de Praga.

Tranquilidad en las elecciones de Teschen

PRAGA, mayo 31 (Havas).—Oficialmente se anuncia que las elecciones municipales en la región de Teschen, junto a la frontera polaca, el domingo, se celebraron con orden absoluto. No hubo la menor coacción o intimidación contra los electores polonesses hasta el punto de que ni uno solo ha elevado su protesta a las autoridades, las que se abstuvieron totalmente de toda intervención en los resultados comiciales, y mucho menos influir en ellos.

Piden la autonomía para la Rusia Sub-Carpática

PRAGA, mayo 31 (Havas).—Los delegados américo-rutenos que están visitando la Rusia sub-carpática asistieron el lunes a la Conferencia del Consejo Nacional de Ukrania, y so Sub-Carpático. Los visitantes obhoy a la del Consejo Nacional Ruso Sub-Carpático. Los visitates observaron que estaban resueltos a mantener la más estricta neutralidad y a no intervenir en las cuestiones entre los checos. Siguiendo el ejemplo del Consejo Nacional de Ukrania el Nacional Ruso decidió insistir en favor de la autonomía de la Rusia Sub-Carpática. La resolución será presentada dentro de unos días, oficialmente, al Primer Ministro Hodza, en Praga.

La delegación américo-rutena llegará a la capital checa el miércoles, y solicitará audiencia del jefe del Gobierno.

Estos cadetes de la Escuela de Infantería de Fort Benning, Georgia, se ejercitan con las ametralladoras en la noche, usando balas luminicas y fuegos de rebote.

EN LA HISTORICA SALA DEL CONGRESO DE VIENA SE CELEBRO AYER EL ACTO DE TOMA DE POSESION DEL NUEVO GOBIERNO

El Ministro del Interior germano dijo que desde la guerra, el pueblo deseaba ser anexado al Reich

La Policía alemana detuvo ayer a varios centenares de parroquianos judíos en los cafés elegantes de Berlín. El Gobierno desmiente que Schuschnigg haya salido de Viena

VIENA, mayo 31. (Havas).—Presidida por el doctor Frick, Ministro del Interior del Reich alemán, hoy se celebró en la histórica sala del Congreso de Viena, la ceremonia en que tomó posesión el nuevo Gobierno austriaco. El edificio, dedicado a la Cancillería de Austria, es ahora la residencia del Stathalter. Asistieron al acto Franz Bueckel, Comisario del Reich para Austria; el Stathalter Seyss-Inquart y numerosas personalidades del nacional-socialismo y del ejército.

Seyss-Inquart pronunció un discurso en el que hizo un resumen de los acontecimientos históricos del once de marzo, refutando el alegato, generalmente aceptado, de que el Gobierno del canciller Kurt Schuschnigg cedió a la fuerza y bajo la amenaza de invasión. Declaró que el canciller ya había dimitido, con todo su Gabinete, a las tres y media de la tarde de aquel día. Los nazis consideraron que la actitud personal de Schuschnigg violaba los convenios de 11 de septiembre de 1936 y de 12 de febrero de 1938, haciendo imposible todo acuerdo y dejando por ello a los nacional-socialistas en libertad de acción.

Expuso también Seyss-Inquart que el último Gobierno austriaco, formado por él mismo el 11 de marzo, a medianoche, estaba conforme con la Constitución, al igual que todos los Gabientes anteriores, de los cuales difería en un solo detalle: que poseía la plena confianza del pueblo.

Por su parte, el doctor Frick manifestó que el tratado de St. Germain hizo de Austria un país en situación muy difícil y que desde la Gran Guerra el pueblo austriaco deseaba ser anexado a Alemania. Y terminó subrayando la importancia de la reorganización administrativa y territorial de que acaba de ser objeto la nación.

La Policía alemana detuvo anoche a gran número de judíos en los cafés elegantes de Kurfuerstendamm

BERLIN, mayo 31. (AP.)—La Policía hizo esta noche un raid por los cafés elegantes del Kurfuerstendamm, en el West End de Berlín, y detuvo a 339 parroquianos, 317 de los cuales son judíos.

Se dice oficialmente que 76 han sido detenidos por pesar sobre ellos la acusación de que se dedican a contrabandear dinero extranjero.

Se pone de relieve que el raid no es parte de ninguna campaña antisemita.

Desmienten que el Canciller Schuschnigg haya salido de Viena

BERLIN, mayo 31. (Havas).—Los informes comunicando que el excanciller de Austria, doctor Kurt Schuschnigg ha abandonado la residencia de Belvedere se completan diciendo que se encuentra en otro alojamiento donde está detenido bajo palabra de honor. Se desmiente de manera categórica que el ex canciller haya salido de la capital austriaca.

Los Estados Unidos pondrán en servicio otros dos cruceros

El Tribunal Supremo ha comenzado a disfrutar de las vacaciones veraniegas

WASHINGTON, mayo 31. (AP).—La Armada pondrá en servicio el mes próximo, sus dos cruceros ligeros más modernos, el «Nashville» y el «Honolulú», de 10.000 toneladas cada uno.

El «Nashville», mandado por el capitán William Water Wilson, de New Castle, Delaware, entrará en servicio el 6 de junio en el astillero de Filadelfia y el «Honolulú», el 15 del mismo mes en Nueva York.

Es comandante del «Honolulú» el capitán Oscar Smith.

El Tribunal Supremo de los Estados Unidos ha comenzado las vacaciones

WASHINGTON, mayo 31. (AP).—El Tribunal Supremo de los Estados Unidos comenzó hoy sus vacaciones veraniegas, aplazando hasta el Otoño próximo el estudio de la petición hecha por Thomas J. Mooney quien trata de obtener la libertad, abandonando la penitenciaría de San Quintín, California, donde está cumpliendo una condena de prisión perpetua por su complicidad en la colocación de bombas en San Francisco.

El Tribunal Supremo estará en receso hasta octubre.

La Secretaría del Trabajo de los Estados Unidos, asistirá a la reunión en Ginebra de la oficina internacional

WASHINGTON, mayo 31. (AP).—La Secretaría del Trabajo Mrs. Perkins embarcará mañana en Nueva York para representar a los Estados Unidos en la reunión que celebrará la organización internacional del trabajo en Ginebra.

Durante la conferencia, la organización internacional elegirá un nuevo director para que suceda a Harold Butler, de Inglaterra, que ha presentado la dimisión.

El nombre de John G. Winant, ex Gobernador de New Hampshire, se menciona como posible sucesor de Butler.

HA SIDO REORGANIZADO DE UNA MANERA TOTAL EL GOBIERNO ALBANES

TIRANA, Albania, mayo 31. (Havas).—El Gabinete del Primer Ministro Kotta ha sido reorganizado completamente. El jefe del Gobierno desempeñará el Ministerio de Obras Públicas. Conservarán sus carteras el Ministro de Estado Libohova, el del Interior Juca, y el de Hacienda Thaci. Faix Shantku abandona el Ministerio de Instrucción, para ocupar el de Justicia; Abdduram Brina es nombrado Ministro de Instrucción; Rok Gera sustituye al Ministro de Economía. Terenc Tocchi, el que dimitió. Said Toptai fué designado Subsecretario de Economía Nacional.

BOLIVIA HA ENTREGADO YA SU RESPUESTA A LA PROPOSICION NEUTRAL

BUENOS AIRES, mayo 31. (AP).—Diez de Medina entregó la respuesta de Bolivia a la proposición de los neutrales durante la sesión que se celebró hoy desde las 5 y 25 hasta las 6 y 15 de la tarde.

El comunicado que se dió a la prensa inmediatamente después de la reunión dice que la declaración boliviana es «satisfactoria».

La conferencia continuó en sesión después que Diez de Medina la abandonó a fin de recibir la respuesta del Paraguay.

Las personas informadas dicen que la contestación de Bolivia es una aceptación virtual de la fórmula con algunas pequeñas reservas y contrasugestiones.

Agrégase que la respuesta de Bolivia deja abierto el camino para las negociaciones con tal de que la respuesta del Paraguay sea igualmente satisfactoria.

EL MINISTRO DE ECONOMIA ALEMAN HA EXPLICADO LOS PRINCIPIOS ECONOMICOS

BERLIN, mayo 31. (Havas).—Walter Funck, Ministro de Economía del Reich alemán, expuso hoy ante los jefes de las Juventudes Nazis los principios económicos del nacional-socialismo, que se oponen al libre cambio.

—Nuestra doctrina —dijo Herr Funck— representa un cambio en la economía mundial. La utopías del librecambismo llevan finamente al desperdicio de las fuerzas y energías productoras. Las economías nacionales fuertes y sanas constituyen bases mejores para la del mundo entero y para la paz, que las economías débiles y enfermas que dependen de otros Estados y que son orígenes de desórdenes. Jamás debe el pueblo, por las mismas razones económicas, renunciar a la defensa de su vida, de su libertad y de su honor. Y es para defender esos derechos sagrados, que el nacional-socialismo ha suprimido las teorías estériles. Por ello la economía alemana es hoy la más estable del mundo.

Quedó cubierto el empréstito rumano para armamentos

Conferencia polaco-rumana sobre colaboración militar en caso de guerra con Rusia

BUDAPEST, Rumanía, mayo 31. (Havas).—El Ministerio de Hacienda lanzó hoy el nuevo empréstito destinado a los nuevos armamentos del ejército rumano, siendo cubierto en orevísimo tiempo. El total del préstamo es de dos mil 350 millones de leis, con interés de cuatro y medio por ciento. Es reembolsable en los ejercicios presupuestales de 1940 a 1943.

Los jefes militares polacos y rumanos conferencian

VARSOVIA, mayo 31. (AP).—El general Michael Jonescu de Rumanía conferenció hoy con los jefes del ejército de Polonia, acerca de cuestiones militares que, según se tiene entendido, versaron principalmente sobre la cooperación polaco-rumana en caso de guerra con la Rusia soviética.

Polonia y Rumanía obtuvieron pedazos del territorio de Rusia, después de la guerra mundial.

El general Jonescu es jefe de una misión militar rumana que se encuentra de visita en Varsovia.

Mientras tanto, el Club Democrático de Polonia adoptó resoluciones recomendando la cesación de los ataques por la prensa polaca a Checoeslovaquia, «a fin de contrarrestar la agresión alemana en la Europa central y oriental.»

El Club Democrático, organización relativamente nueva y que carece de fuerza numérica, aboga por la formación de una alianza entre Polonia y Checoeslovaquia.

Solemne Te Deum de agradecimiento por la salud del Papa

Bulgaria comunicó ayer al Gobierno italiano que ha reconocido ya su Imperio

CASTEL GANDOLFO, mayo 31. (AP).—La corte papal se reunió hoy en una iglesia parroquial para asistir a un solemne Te Deum en acción de gracias a Dios, por haber conservado un año más la salud del Papa Pío XI, quien celebró hoy los 81 años de edad.

El Papa Pío no asistió al Te Deum que se celebró fuera de su villa de verano.

Entre las personas que asistieron a la ceremonia se hallaba la mayoría de los dignatarios que le acompañaron a ésta, así como el Podestá o Alcalde de Castel Gandolfo, el jefe, dos carabineros locales y los líders fascistas.

El Papa aprovechó uno de los primeros días claros y templados de a temporada para dar un paseo por la terraza.

Reconoció Bulgaria el Imperio Italiano de Etiopía

ROMA, mayo 31. (Havas).—Bulgaria ha reconocido la conquista de Etiopía por Italia. El Ministro de Estado búlgaro, Sveto Shapomenoff, comunicó hoy al Canciller italiano, conde Ciano, que el Gobierno de Sofía se considera acreditado ante el rey de Italia y emperador de Etiopía.

Winston Churchill expone un plan, basado en tres principios, dirigido al mantenimiento de la paz mundial

En Londres se han efectuado importantes ejercicios de defensa aérea, consistentes en el bombardeo de una extensa zona del estuario del Támesis, donde está el arsenal naval

LONDRES, mayo 31. (Havas).—En un discurso que pronunció esta tarde en Sheffield, Winston Churchill expuso un plan práctico para mantener la paz, fundado en los tres principios siguientes:

Primero: Inglaterra debe re-armarse para hacerse lo más fuerte posible en el mínimo de tiempo.

Segundo: La nación permanecerá fiel al convenio de la Liga de las Naciones, lo único que justifica un rearme de esa importancia.

Tercero: Sobre la base del pacto debemos unirnos a los demás países, grandes y pequeños, para ratificar nuestro deseo de paz y libertad, y adoptar con ellos todas las medidas necesarias para resistir las agresiones.

Importantes ejercicios de defensa anti-aérea en Londre

LONDRES, mayo 31. (Havas).—Durante la tarde se desarrollaron importantes ejercicios de defensa antiaérea en la región situada a cada lado del estuario del Támesis, con una superficie total de quinientos kilómetros cuadrados. El tema esencial de la maniobra fué el bombardeo sistemático de toda la región comprendida entre los barrios del South End y Chatham, donde está el arsenal de la flota. Dieciocho aviones de gran bombardeo, de los tipos modernos, tuvieron a su cargo el «ataque», mientras que en tierra todos los puestos especiales defensivos, así como las organizaciones civiles entrenadas para contrarrestar la acción anti-aérea enemiga, estuvieron actuando como en pie de guerra.

Mejora la situación creada por las huelgas de Jamaica

LONDRES, mayo 31. (Havas).—El Gobierno de Jamaica ha cablegrafiado al Ministro de las Colonias que la situación continúa mejorando en la isla, aunque se mantiene la huelga en varios distritos jamaiquinos, principalmente los de Manchester y Manchionel. Se ha reanudado el trabajo en los docks, más en otros sectores los obreros están esperando el resultado de las representaciones formuladas ante el Comité de Conciliación.

El gobernador Denham agrega que este Comité acepta la proposición de los patronos, de aumentar los salarios en un 25 por ciento. Después de un examen minucioso de todo, el gobernador ha aceptado también las recomendaciones en cuestión, y espera que en breve se reanude completamente la normalidad en Kingston.

HONRANDO A LEBRUN

PARIS, mayo 31 (AP)—Virgilio Trujillo Molina, ministro de la República dominicana en Francia, confirió al Presidente Lebrún la gran cruz nacional de la orden de «Juan Pablo».

Inglaterra organiza una Liga contra el "dumping" alemán

Los automóviles, máquinas de escribir y otros varios artículos serán afectados

LONDRES, mayo 31. (Havas).—La semana próxima quedará constituída la Liga Contra el Dumping, para oponerse a ciertas importaciones alemanas, principalmente las de automóviles. Se sabe que hay un coche alemán que vale setenta libras esterlinas menos que su igual inglés. El presidente de la nueva Liga, será Lord Elibank, también director de numerosas sociedades industriales. Según los datos oficiales, Inglaterra importó en el primer cuatrimestre de este año, tres mil automóviles de fabricación nazi, forzando el paro de cinco mil obreros británicos.

Se está sintiendo los efectos del dumping alemán en otros renglones, como son los de las máquinas de escribir y diferentes mercancías producidas en el Reich. Se observa que el dumping se efectúa principalmente en los países a los que Alemania compra materias primas, por ejemplo Inglaterra donde adquiere caucho, Suecia donde compra mineral de hierro, y Africa, adonde va a buscar manganeso. Las divisas que obtiene por sus ventas, las utiliza inmediatamente el Reich en pagar las materias primas que son indispensables para su rearme.

Esto es lo que da especial importancia a la nueva Liga contra el Dumping.

Las fiestas de conmemoración del noveno aniversario de la muerte de S. Esteban se celebran en Budapest

Despedido por el Regente de Hungría, Almirante Horthy y los miembros del Gobierno salió ayer de la capital el Legado del Papa, Cardenal Pacelli en dirección a Roma

BUDAPEST, Hungría, mayo 31. (Havas).—El cardenal Pacelli, Ministro de Estado de la Santa Sede y Legado Papal en el Congreso Eucarístico, que terminó el domingo en esta capital, salió esta tarde en dirección a Roma. El regente, almirante Horthy, y su esposa, despidieron al Cardenal en el castillo real, acompañándole hasta el automóvil en que, con el Cardenal Seredi, Pacelli se dirigió a la estación. Ya en ésta, saludaron a Su Eminencia el Primer Ministro Imredy, varios de los miembros del Gabinete, los presidentes de las dos Cámaras y varios altos funcionarios civiles y eclesiásticos. Una compañía de infantería húngara rindió los honores junto al andén. El jefe del Gobierno hizo compañía al Cardenal hasta Negykeniaz, población de la frontera yugoeslava.

Exposición de las reliquias de Santa Dextre.

BUDAPEST, mayo 31. (Havas).—En un tren cuya locomotora estaba adornada por un inmensa cruz, fueron trasladadas hoy las reliquias de Santa Dextre, de Budapest a Eiztergom, inaugurándose así oficialmente las fiestas para celebrar el noveno centenario de la muerte de San Esteban, primer monarca húngaro.

El convoy partió de la Estación del Oeste, donde se reunió una inmensa muchedumbre para presenciar el espectáculo, de magnificencia extraordinaria. Las reliquias llevaban una guardia militar, así como un grupo de miembros de la curia católica como servidores especiales. El tren, formado por cinco lujosos vagones, dos de ellos transformados en capillas, salió de la capital a las 8 y 50 de la mañana, llegando a su destino a las 10 y 45. Ya se encontraban en Eiztergom, a donde se dirigieron en automóvil, el Cardenal Pacelli, legado papal; el Cardenal Verdier, arzobispo de París; el Cardenal Slond, arzobispo de Poznan; Mons. Tappouns, Patriarca de Antioquía, el Ministro de Estado, De Kanya y otras personalidades.

Ya en la estación de llegada, en la que se aglomeraban miles de personas, fueron transportadas en andas las reliquias, hasta la biblioteca eclesiástica metropolitana, con un espléndido cortejo, militar, civil y religioso. De la biblioteca las reliquias fueron trasladadas a la catedral, donde se las expuso al pueblo, hasta las cinco de la tarde, hora en que con el mismo ceremonial fueron devueltas al tren especial, que las condujo nuevamente a Budapest.

Regresa el Cardenal Verdier.

PRAGA, mayo 31. (Havas).—El Cardenal Verdier, arzobispo, de París entró hoy en territorio checo, procedente de Hungría, donde asistió al Congreso Eucarístico Internacional de Budapest. Su Eminencia hizo escala en la población de Ostrium, en donde fué saludado por las autoridades, asistiendo también a algunos de los festejos organizados en honor de San Esteban, primer rey de Hungría. Mañana seguirá viaje a Francia.

NORUEGA RESUELTA A NO VERSE MEZCLADA EN NINGUNA GUERRA

OSLO, Noruega, mayo 31. (Havas). La Cámara noruega aprobó hoy por unanimidad la declaración de su Comisión de Asuntos Extranjeros, fecha 23 de mayo, en la que se declara que la política exterior nacional debe ser mantener la nación al margen de toda combinación guerrera, y que el Parlamento mantiene el derecho noruego a observar una neutralidad absoluta e incondicional en toda guerra que no sea aprobada por el país, aún cuando lo haya sido por la Liga de las Naciones.

COMENTARIOS DE LA GUERRA

1ro. DE JUNIO DE 1938

Tras de la ocupación de la Puebla de Valverde y de la zona al sur de la carretera por donde se encuentran las lomas de la Clavela, tenía que venir lo que hoy el cable nos comunica: la captura de Sarrión y con ello el dominio de los quince kilómetros que tiene la calzada desde la Puebla de Valverde hasta este pequeño pueblo, donde la elevación sobre el mar es de 982 metros, lo que representa un fuerte desnivel si lo comparamos con el punto de arrancada en el día anterior, la Puebla, con los 1,118 que marca la cota de este pueblo.

Hemos dicho ayer que el aparecer las tropas de caballería por las elevaciones de la Clavela, era síntoma de que los doce kilómetros de campo que hay entre la Puebla de Valverde y Camarena, habían sido rebasados por estas unidades, y hoy el comunicado de Salamanca lo confirma teniendo esto por objetivo al sur de la carretera de Teruel a Sagunto, entre las Lomas de la Clavela y la Sierra de la Matanza, y la aldea de Camarena.

Por el momento, las agencias de información al referirse a las columnas que bajan por la calzada de Sagunto, no indican adelanto alguno más allá de Sarrión y ello es explicable, porque a la salida de Sarrión y con dirección al nudo de carreteras que existe entre Mases de Albentosa y la aldea de Albentosa, cuya distancia desde Sarrión es de 5 kilómetros, existe un puente que salta por encima del río que procede de las lomas de La Clavela y como de costumbre tiene que estar hecho añicos.

De la unión de los ríos Valbona y Formiche, que en la zona al norte de Sarrión se convierten en uno, nace el río Mijares, el cual al pasar por debajo de los puentes que tienen las carreteras que proceden de Mora de Rubielos y de Rubielos de Mora, que se unen ambas a la de Teruel a Sagunto en Mases de Albentosa, ya recibió todo el caudal de agua que procede de las Sierras de Javalambre y del Toro, siendo uno de estos ríos el que cruza la carretera a la salida de Sarrión, y siendo éste, por el momento, el límite hasta donde han llegado las tropas que bajan desde Teruel.

En el comunicado de Barcelona un párrafo que le dedica a esta zona dice que ellos han contraatacado y que recuperaron a Aldehuela, pero «compañero» encargado de dar esta noticia, si no estaba durmiendo, por lo menos padece de algo que le hace perder la memoria, y lo mismo le sucede cuando se refiere a la aldea de Valbona, situada en plena Sierra de Mora, cuya caída en poder de las fuerzas nacionalistas ha sido la que arrastró consigo a Mora de Rubielos. Por el gráfico publicado ayer y por la información que llega hoy, es fácil apreciar los disparates que desde Barcelona nos participan al tratar los acontecimientos de estos sectores de la cruzada española.

Más hacia el este de Mora de Rubielos y en plena carretera que baja desde Linares de Mora o Nogueruelas; el comunicado de Salamanca hace varias citas de la demarcación las que indican que además de seguir la calzada que baja por Rubielos de Mora, las fuerzas de caballería del general Monasterio van buscando el final de la carretera que procedente de Lucena del Cid, muere en la aldea de Cortes de Arenoso, último pueblo de la provincia de Castellón de la Plana, al norte del río Mijares.

Las tropas del general Valiño que ayer quedaron en la Sierra de San Cristóbal, tratando de acercarse a la de Esparraguera, hoy han cubierto ya parte del territorio que van invadiendo: el cable las sitúa en la aldea de Canes de Villar, tras la que seguirán a la también aldea de Torre de Embesora para extender sus dominios a la orilla derecha del río Carbonera. La carretera que baja desde Albocácer a Castellón de la Plana, hasta el lugar en donde parte hacia el oeste la que llega a Vistabella, tiene 24 kilómetros. En estos veinticuatro kilómetros tal vez las milicias de Don José tratarán de resistir, porque para ello tienen el río que les servirá de trinchera; pero la tentativa de defensa que por aquí traten de hacer servirá únicamente para entretener a los milicianos, y en lugar de replegarlos a Valencia o por lo menos situarlos más al sur de Sagunto, los van a dejar metidos en este callejón sin salida que se llamará el bolsón de Castellón de la Plana.

Los buques «Tramps» que durante la campaña del norte hicieron toda clase de negocios y no experimentaron bajas, ahora, en Valencia, parece que tienen la suerte adversa. Con el de ayer son ya cuatro los que han perecido en su afán de lucrar con las desdichas de España.

Granollers ha sido batido ayer por la aviación, como lo fué también Palma de Mallorca. El primero es pasto obligado, porque es la ruta más corta a todos los envíos que llegan a Barcelona procedentes de Francia y también hace el recorrido por esta villa catalana la línea del ferrocarril que entra en España, por el pueblo de la divisoria que antes citamos. En Granollers se bifurcan las carreteras que llegan de la costa procedentes de Barcelona, Badalona, Alella, Mataró y Vilasar de Mar; y a Granollers llegan las rutas que proceden de Sabadell, Caldas de Montbuy, La Garriga y la carretera que bordea la Sierra de Montseny por su parte este. Granollers es objetivo militar que no da lugar a dudas. Para bombardear a Palma de Mallorca hay que dar un viaje largo y únicamente en forma de represalia.

¿No sería más práctico guardar la propia casa que batir la del enemigo?

Mientras van a Palma, les destrozan Granollers. ¡Están listos!

El Alférez de Complemento.

LAS CAMARAS FRANCESAS REANUDARON LAS SESIONES DENTRO DE GRAN PLACIDEZ

PARIS, mayo 31. (AP).—Los diputados legisladores franceses se sometieron estrictamente a los planes del Gobierno hoy uno de los más tranquilos comienzos de las tareas parlamentarias.

El Senado y la Cámara de los Diputados aprobaron una orden de procedimiento recomendada por el Gobierno, sin la menor objeción. Una proposición del Gabinete para que el jueves comience la discusión del programa de auxilio a la agricultura también fué aceptada.

M.E.C.D. 2016

SUPLEMENTO DIARIO EN ROTOGRABADO

DIARIO DE LA MARINA

ACTUALIDAD NACIONAL E INTERNACIONAL

LA HABANA, MIERCOLES, 1 DE JUNIO DE 1938

EST. MINISTERIO DE ESTADO SERVICIO NACIONAL DE HEMEROTECA

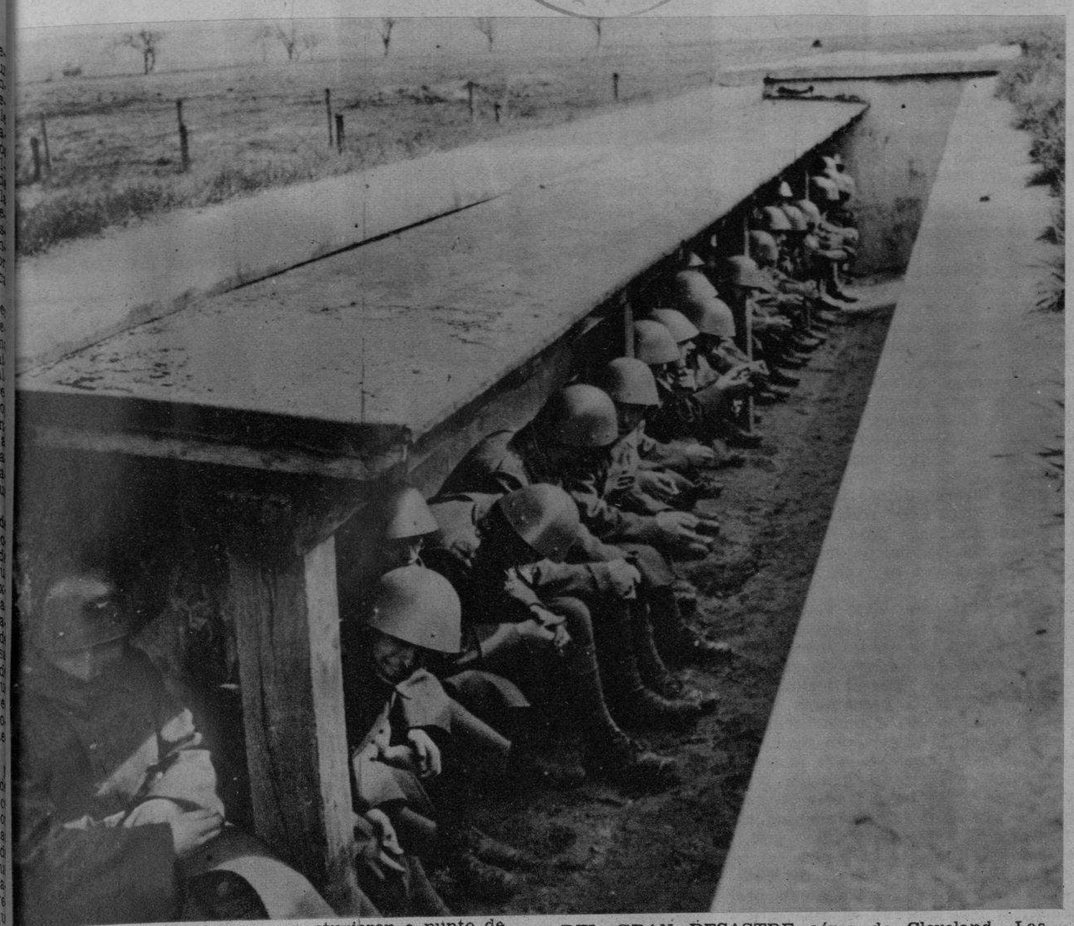

LAS MANIOBRAS checas, que estuvieron a punto de producir un serio trastorno en Europa.—Estos soldados maniobraron en la frontera checoeslovacogermana, donde se habían trazado grandes obras de defensa. A ejemplo de Francia, los checos tienen construída una larga línea de fortificaciones sobre la frontera, un detalle de la cual se muestra en la fotografía. (Foto Wide)

DEL GRAN DESASTRE aéreo de Cleveland.—Las autoridades federales norteamericanas investigando las causas del desastre del avión correo—que llevaba siete pasajeros, todos perecidos en la catástrofe—. Este detalle da una idea del estado en que quedó el aparato. (Foto Wide) →

ESTAS SEIS bellezas de Key West, están realizando una activa campaña para conquistar los laureles de Reina de la Fiesta, que tendrá lugar en el histórico Cayo del día 2 al 4 de julio próximo, para celebrar la inauguración oficial del monumental puente sobre el mar con costo de treinta millones de pesos. De izquierda a derecha, Miss Dorothy Betancourt, Miss Ada Rodríguez, Miss Martha Carbonell, Miss Lilian Acevedo, Miss Berenice Brantley y Miss Susan La Kin. Un gran entusiasmo reina para estos festejos. Hoy saldrá para la Habana la Comisión de cinco personalidades, entre ellas el Alcalde de Key West, Mr. Willard M. Albury, que viene a invitar a las autoridades cubanas para esos actos en Key West (Foto W.)

EL DECIMOSEPTIMO aniversario del heredero de Rumanía. —El joven Príncipe Miguel, heredero de Rumanía, que cumplirá el próximo octubre los 17 años de edad. (Foto Wide)

EL CAMPEON germano Max Schmeling (centro), retratado a su llegada a Nueva York a bordo del «Bremen», el pasado 9 de mayo. Declaró que está firmemente convencido de reconquistar el cinturón mundial en su encuentro con Joe Louis. Aquí se ve a Joe Jacobs (izquierda), su manager, y Mike Jacobs, promotor del próximo encuentro. (Foto Wide)

EL PROGRESO del fascismo inglés. — Sir Osvaldo Mosley, jefe de los fascistas británicos, retratado sobre un camión cambiando el saludo con sus millares de adeptos, durante la gran demostración celebrada el primero de mayo en Bermondssey (Este de Londres). Otros grupos fascistas y laboristas realizaron una demostración frente al Parlamento, donde la policía había tomado toda suerte de precauciones. (Foto Wide) →

M.E.C.D. 2016

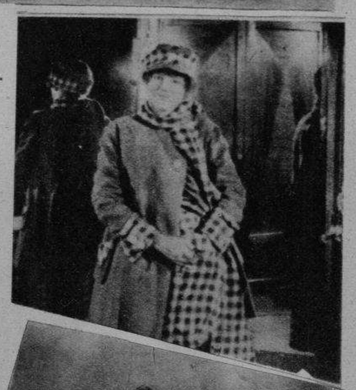

EL PRIMERO. Este señor que parece captado para una ficha dactiloscópica o para el «carnet del chofer», es el padre de Greta, un pequeño funcionario de Estokolmo.—ABAJO. La abuela de Greta, una campesina. INMEDIATAMENTE. Greta a los 10 años. DESPUES. El número 32 del Soder, donde vivía Greta en Estokolmo. Y POR ULTIMO. Greta entre sus compañeras de colegio.

LA VIDA SECRETA DE GRETA GARBO.—POR SUSANA CHANTAL
(CONTINUACION)

II

Y es así como Greta debuta en la pantalla, en un papel cómico.

Poco después vuelve a la actuación con Ring, en un film realizado para una casa japonesa de exportación. Su vida, no obstante, es una cosa penosa: no puede alejarse del almacén, ni disfrutar de vacaciones, ni apenas divertirse como las otras jovencitas.

Poco después Ring elige otra «estrellita», y Greta prosigue su vida vendiendo sombreros. Los registros del almacén que hemos podido comprobar dicen que el 22 de julio de 1922, dos años exactos después de su entrada en la Casa Gergstroms, Greta abandonaba su puesto. Sólo figura esta nota como motivo:

—Abandonó su empleo para debutar en el cinema.

Falleció Ring.

El viejo Bergstroms pasó al otro mundo.

Faltan en este momento dos eslabones de la cadena que unía a Greta con su pasado. Pero, pronto hallaremos a Petschler.

Era un hombre agradable. Un rostro de viejo artista de los que se ven muchos. Es el que, en la vida de Greta, ha figurado como instrumento del destino. Es ese pobre diablo rasurado el nudo de enlace entre la Greta del Soder y Hollywood. Fué él el que, desde la casa Bergstroms la condujo a la Escuela Dramática, y de ésta, a Stiller.

El encuentro fué en Vassagatan, ante una tienda de zapatos. Para ir a su casa a pie, hacía lo que centenares de mujeres: se detenía ante los aparadores.

Petschler—tenía entonces la cabellera negra—se preparaba entonces a rodar un film del que era a la vez el autor, el actor, el escenógrafo y el... todo. Se llamó «Pedro el vagabundo». Tenía que rodarse al aire libre, y había asignado tres papeles de muchachas. Petchler había hallado ya dos de ellas: Tyra Ryman e Irene Zetterberg. Buscaba la tercera que le hacía falta. Y ante ese almacén de Vassagatan vió ese día una jovencita con chaqueta negra modesta que, como él, miraba las vitrinas. Examinó su admirable perfil y quiso abordarla. Pero tenía ella tal aire de altanería, una mirada tan dura, que perdió la esperanza y la dejó alejar.

El día siguiente, con Tyra Ryman, fué a los almacenes Bersgtroms para comprar algunas ropas que servirían en su film. Unos «maillots», unos zapatos y un sombrero bretón. Fué Greta la que les vendió el sombrero. Tyra sirvió de intermediaria entre el tímido cineasta y la futura estrella.

Greta estaba ya un poco molesta en el almacén. Y pues que el cinema llegaba hasta ella...

Al día siguiente llamó a Petchler y le recitó una fábula de escuela, firmando un contrato con la compañía Filmfarsifem Akter, por el cual percibiría una remuneración de 10 coronas por día de actuación (unos dos pesos). Y fué entonces cuando abandonó el almacén.

Greta dió todas las vueltas imaginables, haciendo sus papeles, con sus piernas crudas al aire.

—¿Cómo estoy, cómo?—gritó al ir a ver sus primeras fotos.

Petchler se acuerda aún de un detalle de aquellos días: Greta padecía del estómago. La halagaba, por esto, un poco encogida, dócil y sin vivacidad.

Una vez terminalo el film, se aproximó a Petchler. Estaba bien interpretado. Petchler pensó que, después de todo, le había hecho perder su puesto en el almacén y se sentía un poco responsable.

Entonces fué cuando le aconsejó ir a la Escuela Dramática. Tal vez no haría nada allí, pero, en fin... Ella siguió su consejo.

Tuvo la gentileza de telefonear a Stiller, el gran Stiller, uno de los maestros del cinema sueco. Pero Stiler mandó a paseo a Petchler y a su recomendada.

LA ESCUELA DRAMATICA

El Teatro Real está bien instalado frente al parque y al puerto. Se ve desde todas partes.

Greta Gustavson iba todos los días, pasaba ante sus carteleras y ante aquellos retratos enormes, penetrando en la callejuela lateral, donde está la escuela. Se seguían tres años de curso. No se aceptaban más que 4 alumnos por año. Eran, pues, doce los que seguían el curso de «dicción» de Karl Nygren, en aquel año 1922-23.

Entre esos alumnos, un gran tipo rubio, correcto, desgarbado pese a su traje elegante. Posteriormente le he reconocido en las oficinas de la Svenska, pero no quiere que cite su nombre aquí. Me relata el primer día de llegar Greta, en su examen de ingreso. Todos los candidatos estaban sentados en la antesala esperando, con los nervios de punta, la llegada de los examinadores. Había tres jurados de veinte personas cada uno: uno para comedia, uno para el drama moderno y otro para Shakespeare. Greta estaba sentada entre ellos, sin decir palabra.

No conocía a nadie. Estaba allí sola, abismada, con todo su miedo para sí.

Recibida en el examen de entrada, inscrita, siguió sin dirigir la palabra a sus camaradas. Jamás, ni aun con Mimí Pollack que fué su mejor amiga, se entregó a esas expansiones tan femeninas de la conversación. Cuando acabó el curso, volvió a pie a Soder.

Vistió el mismo traje durante todo el curso.

Pero, por tímida y silenciosa y modesta que pareciera durante todo ese tiempo, no fué jamás humilde. Inspiraba cierto respeto. Había en ella una dignidad feroz que alejaba a todo el mundo.

De vez en vez, los estudiantes de la Escuela Dramática eran recibidos por los grandes actores del teatro, oportunidad que aprovechaban para su expansión; pero Greta detestaba este género de expansiones. Era por demás refractaria a todas esas coqueterías propias de la edad. A veces se dijo de ella que rayaba en la estupidez. Se cuentan —y hay que saber distinguirlos—tantos embustes acerca de Greta, según me confirma este personaje misterioso de la Svenska.

Mi interlocutor se anima y enardece hablando de ella. De todos los que me han hablado de ella en Suecia, este es el único que pone calor en su relato y el fervor de la admiración. Todos los demás muestran ciertas reservas y reticencias, cuando no una indiferencia absoluta. Este, por el contrario, halla en todas las actitudes de Greta una justificación. Todo lo que puede reprochársela, él lo encuentra bien, lo explica o lo desmiente.

Se ha dicho que Greta es vulgar. A este respecto, se cita una anécdota. En el teatro real, una noche de estreno, dejó escapar una palabra que no estaba en el papel; una palabra que, si bien está en el diccionario, es de evidente mal gusto—incluso en sueco.

¿La verdad? Fué en el debut de Greta. Su papel era cortísimo. Su traje escaseaba en cantidad de ropa. Sus piernas, su garganta y sus brazos estaban desnudas. Lo que era bastante molesta para esta muchacha de aspecto e inclinaciones castas, siempre tocada con mangas largas y de cuellos bien altos y cerrados. Estaba tras el telón evidentemente molesta. La sala ofrecía un aspecto deslumbrante: el rey, la corte, todo el Estokolmo de los estrenos estaba allí.

Greta como las restantes muchachas fué a mirar a través del telón, y vió el gran teatro en púrpura, los uniformes, las pecheras blancas, las joyas, las pelucas y el palco real. Y en su pánico y estupor, en su alucinamiento maravillosamente terrorífico, dejó escapar esa palabra que traicionó y tradujo claramente su turbación. Sólo cuatro o cinco personas escucharon tal exclamación. Además, no tenía importancia alguna. Sólo se acordaron de ella más tarde, cuando la jovencita figurante depasó a sus compañeros.

Así ocurre con todo. Nadie se ocupó de ella a los 15 años; nadie intentó ganarse su confianza, y luego...

Los que van a buscarla en nombre de la amistad de aquellos tiempos, saben que no tienen derecho alguno a recordarlos, como títulos de gratitud. Greta hizo célebre a Suecia, pero en cambio no le debe nada a su país.

Hoy quisiéranla ver cubierta de oro en este teatro real, donde jamás se la asigno un papel importante.

Mi interlocutor habla y habla, con fervor, en un inglés bastante difícil. Y me admira su entusiasmo, raro entre los suecos. Le pregunto al viejo camarada de Greta si la ha vuelto a ver.

—Rara vez, y solamente cuando ella me invita.

Al abandonar Greta la Escuela Dramática, Suecia y después Europa, este amigo la perdió de vista. Toda su vida fué divulgada por los periódicos. La buscó en la pantalla, pero inútilmente. Por fin, en 1932... El se había casado.

Una tarde en que su esposa recibía a sus amigas, sonó la puerta. La criada no pudo acudir a abrir. Estupefacta, la esposa reconoció inmediatamente a Greta Garbo.

—Usted es la esposa de K. M.?—preguntó Greta.

Hablaba bajo y rápido. Parecía un poco contrariada.

—Estaba paseando, y de repente me he sentido muy fatigada. No sabía dónde ir. Me acordé de que K. vivía por aquí. ¿Me permitirá descansar un poco en su casa?

La joven esposa acogió a Greta; la llevó a su habitación y volvió junto a sus amigas. Estaba desconcertada. No sabía si decirlo a sus amigas o ser discreta. Pero a los pocos momentos Greta Garbo abandonó la casa, agradeciendo a su dueña la hospitalidad.

Durante el resto de su estancia en Suecia, aquel año, no dió señales de vida. Menes los años siguientes. Sólo en 1935 invitó a K. M. y su señora, a la cual no había olvidado.

Tal es Greta Garbo: desconcertante, fieramente independiente. Jamás solicita nada de sus amigos; excepto que no le sean una carga. Incluso no escribe a su familia. Su misma madre sólo recibe un cable, cuando ella va a Suecia. Los amigos, a veces, sólo conocen su llegada por una llamada telefónica:

—¡Alló! Sí, sí; soy yo—y nada más.

Cuando su hermano se casó no recibió de ella ni un cable. Este matrimonio se celebró en París, ante el cónsul de Suecia.

Sven Gustavson trabajaba entonces en las versiones suecas que realizaban los estudios Paramount en St. Maurice. Se casó con una «nurse» inglesa que había conocido en Londres. K. M. fué su testigo. La señora Gustavson llegó desde Estokolmo para asistir a la ceremonia.

El cónsul de Suecia en París era entonces un snob, que se ufanaba en conocer a todos los artistas de la capital de su país. El nombre Gustavson—que es en Suecia lo que el López entre nosotros—no le llamó la atención. Vió a ese muchachote rubio, a la novia modesta, el acompañamiento reducido y concluyó en que «había también en Suecia muchos suecos ordinarios». Por eso lo trató con una condescendencia un poco altanera.

—¿Y qué hace usted en París?—preguntó al hermano de Greta.

—Soy empleado en un Estudio.

—¿Empleado? No debe ser muy divertido—contestó con tono protector el funcionario.

Pero casó al pequeño empleado y a la banal novia, inscribiendo sus nombres en el registro.

Los jóvenes esposos abandonaron el consulado. Un secretario del Cónsul se enteró de quiénes eran. El cónsul quedó desconcertado y envió a buscar la pareja, intentando ofrecerles una copa de champaña. Pero Sven contestó humildemente.

—Se lo agradezco infinitamente, señor cónsul. Pero, yo estoy empleado en un Estudio. Como ha dicho usted mismo, eso no es muy divertido. Debe volver a trabajar.

He ahí, en la simple contestación, «el tono» Garbo.

Jamás piden favores. Jamás los conceden.

ENCUENTRO CON STILLER

Pero he aquí que llega para Greta Gustavson, el instante esencial de su carrera y de su vida: su encuentro con Mauricio Stiller.

Es un judío finlandés, viejo actor, viejo director de escena de teatro. Incorporado al cinema, se consagró por entero, pues el cine tenía necesidad de hombres de su temple. Fué entonces (en 1920) el instante en que, desgajándose de la pantomima y del teatro, el cinema empezó a tomar conciencia de su potencia y buscaba un medio de expresión que le fuera propio. Era la época de los grandes precursores: Thomas Ince y Griffth en América; Lupu-Pick y Murnau en Alemania buscaban febrilmente una estética nueva y las leyes del séptimo arte.

Stiller y Sjorserom habían hecho del cinema sueco uno de los primeros de Europa, el más original por su profundidad, probablemente; el más extraño, el más misteriosamente poético. «El Tesoro de Arno» y «La carroza-fantasma» permanecen a través de los años los joyeles más puros del patrimonio cinematográfico.

«La venganza de Jacobo Vindas», el «Monasterio de Sandomir», «El viejo castillo» y otros films, de año en año, consagraron la maestría de Stiller.

En 1923 decidió llevar a la pantalla una de las más grandes y más célebres obras de la literatura sueca: «La leyenda de Gosta Berling» que había valido a Selma Lagerlof el Premio Nobel de 1909.

Gosta Berling, el monje excomulgado y ebrio, amargo, caballeresco y fatal, fué Lars Hanson. Era uno de los galanes de entonces y el intérprete de casi todos los films de Stiller.

La novela era grande, densa, rica en episodios y peripecias y complicada en personajes. Hizo falta un enorme trabajo de adaptación y trasposición... La preparación del film fué laboriosa. Stiller trabajaba—de acuerdo con Selma Lagerlof—en colaboración con un escritor teatral muy distinguido: Holden-Cavallius.

Iba muy a menudo al Teatro Real para hablar de su film con Lars Hanson. Allí vió a Greta.

Ella empezó—era el segundo año de su curso—con pequeños papeles. Uno de ellos en el «Hombre invisible» de Per Lagerkvist. Sobre todo, el papel de Hermiona en el «Cuento de Invierno» de Shakespeare. Estaba henchida de esperanzas. Iba a firmar para largo tiempo. Tenía la impresión de que iba a decidir todo su porvenir. Era verdad, pero no como creía. Sería bien diferente. Había llegado el hombre que habría de lanzarla a la gran aventura de su vida.

Ese hombre fué Stiller.

Un hombre rudo, violento y orgulloso, despótico, exigente, susceptible, de una gran brutalidad de palabra. Físicamente era un cuadragenario enjuto, de cabeza gruesa, manos nudosas y pies enormes. Terrible, en suma.

Cuando él asistía a los cursos o a los ensayos, las alumnas permanecían heladas de terror, de admiración y de esperanzas.

Un día Stiller dijo a Cavallius:

—He visto una muchacha para el papel de Elisabeth Dohna. Un poco joven aún pero con cierta ternura. Creo que estará bien. Le he dicho que venga mañana.

Y ella fué.

Otra alumna del curso la acompañaba: Mona Mortenson, muchacha bella, cetrina, la «perfecta» señorita de la época. También ella tuvo su papel en «Gosta Berling».

Hubo que esperar mucho tiempo. Stiller jamás estaba visible. Una espera desmoralizadora. Cuando llegó por fin, estaba sombrío, más brusco aún que de costumbre. Cambió algunas palabras con las dos muchachas. Se fijó en sus trajes. Pero, sin que ella se diera cuenta, miró largamente a Greta. Poco después la sorprendió describiéndole minuciosamente su traje, su cabello...

Algunos días más tarde la citó para un ensayo en los estudios de la Svenska, en Rasunda, cerca de Estokolmo. La Svenska es la primera firma, en antigüedad e importancia, de todas las suecas. Hoy, los locales han cambiado, pero no las gentes.

Y este M. Hornequist que me ha recibido con mucha complacencia, era ya jefe de publicidad en julio de 1923, cuando Stiller hizo un ensayo en los estudios de Rasunda, con la joven desconocida llamada vulgarmente Gustavson. Allí vió Stiller «la cara de agonía de Greta», sobre un diván, mirando repetidamente a su hermano. Stiller estaba más nervioso que ella.

—¿Jamás estuvo usted enferma? ¿No ha sentido nunca dolor de cabeza, de vientre o en alguna otra parte? ¿No puede expresar nada con sus ojos y con su rostro?

Estas frases cortantes de un hombre al que apenas se conoce, debieron producir en ella gran impresión. Quedó pálida. Sven estaba cerca. Jamás—todos convienen en ello—habíase visto un Stiller tan pálido, nervioso y malo.

Greta abandonó Rasunda abatida, desesperada, ultrajada...

Días después recibió de Stiller un telegrama breve y misterioso.

—No haga proyecto alguno para este verano.

Le confió el papel de la condesa Dohna en «Gosta Berling».

El contrato se firmó en los estudios de Rasunda el 23 de julio de 1923.

El sueldo de Greta, sólo por esta película se estipuló en 3.000 coronas—una fortuna de 600 pesos.

Puso su firma al pie de un contrato de dieciséis cláusulas, con una rúbrica firme, pesada, pero resuelta: «Greta Gustavson».

(Continuará mañana)

ARRIBA. La peluquería Frisor, del Soder, donde trabajó Greta. DESPUES. Greta tal como apareció por primera vez en la pantalla, en un papel burlesco ABAJO. Greta es aquí una pequeña sueca endomingada. A LA DERECHA. Los estudiantes de la Escuela Dramática de Estokolmo. En el extremo del grupo, Mimi Pollack y Greta. ARRIBA. Erik Peschler cuando conoció a Greta. POR ULTIMO. La página «Modas» de los Almacenes Bergstroms.

UN FOTOGRAFO fijó el rostro de aquellos tiempos; su rostro redondo, sus ropas endomingadas, su gesto atemorizado, con el ramito de flores en la mano.

M.E.C.D. 2016

"VUELAN MIS CANCIONES"

Selecciones Capitolio — LA MARCA de CALIDAD — SELECCIONES CAPITOLIO PARIS BARCELONA S. HUGUET

LA PELICULA QUE HA ARREBATADO A TODOS LOS PÚBLICOS DEL MUNDO!!

PRESENTA en CUBA

PATROCINADA POR LAS DAMAS ISABELINAS de CUBA

TOMAN PARTE:
LOS AUTENTICOS
"NIÑOS CANTORES de VIENA"
"LA ORQUESTA
FILARMONICA VIENESA

Dirección de
WILLY FORST
Producción
CINE - ALLIANCE - EUROPA

MARTHA EGGERTH
La DIVA INCOMPARABLE en su MEJOR CREACION

TOMAN PARTE:
La ORQUESTA de TZIGANOS
de Gyula HOWARTH
LOS COROS
de la OPERA de VIENA
Música de
FRANZ SCHUBERT
y Willy SCHMIDT~

CAROLINA (Martha Eggerth), la Condesita de Esterhazy, el único amor de Schubert y la que le inspiró su célebre «Ave María».

FRANZ SCHUBERT, el músico inmortal (Hans Jaray).

EMMY (Louise Ulrich), la hija del empeñista que amó platónicamente al gran Schubert, sin que el maestro se enterara.

LA AUDICION del entonces desconocido Schubert, en los salones de la Princesa de Kirsky, donde el que triunfaba había hecho ya su carrera.

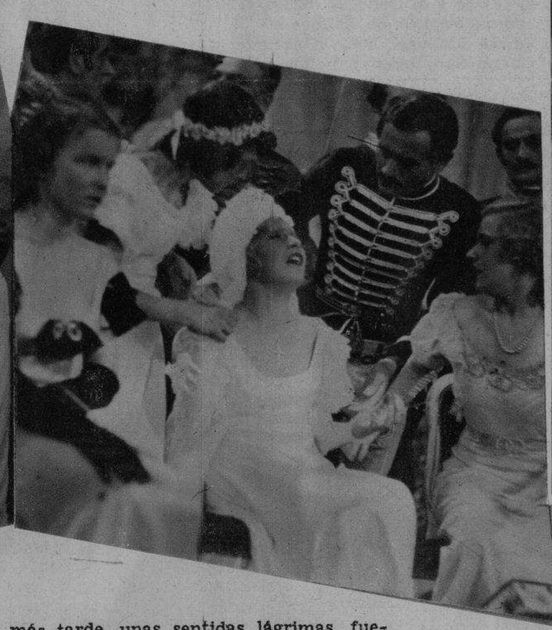

PRIMERO, una risa inoportuna, más tarde, unas sentidas lágrimas, fueron la causa de que la humanidad sólo haya podido saborear una parte de la gran obra musical conocida por «Sinfonía Inconclusa de Schubert», que así y todo incompleta ha sido considerada como la mejor Sonata de todos los tiempos.

LA CONDESA de Kirsky, reconviniendo a Carolina por su ligereza, que no soportada por Schubert cambió el curso de la vida del célebre compositor.

LA RECONCILIACION de Schubert y Carolina.

SCHUBERT no sale de su asombro al reconocer a Carolina en la gitana que le canta esta Czarda:

UN DIA NOS DIREMOS
TU Y YO LA VERDAD
Y AQUEL DIA SERA
NUESTRA FELICIDAD.
UN DIA MI SECRETO DIRE
QUERRE SER FELIZ Y LO SERE.
DIME QUE TU CORAZON
POR MI DELIRA
DIME QUE ME QUIERES
AUNQUE SEA MENTIRA.

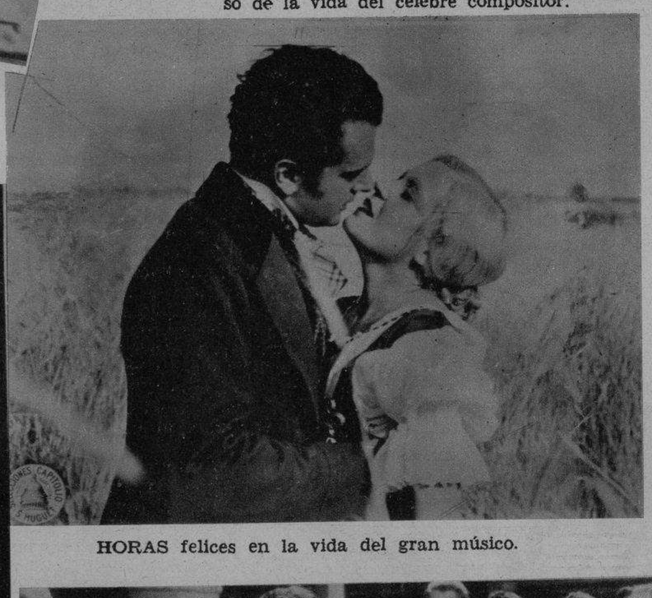

HORAS felices en la vida del gran músico.

EL CONDE de Esterhazy, al conocer los amores de su hija Carolina y Schubert, emplea una sutil política para desbaratarlos.

EL REGALO de boda de Schubert era la «Sinfonía» completamente terminada, pero...

M.E.C.D. 2016

PROPIETARIOS de Omnibus Aliados, que se reunieron en Santa Cruz de los Pinos, para defender la candidatura No. 3 del Sr. Rogelio Acosta, para el cargo de Presidente. Se ven alegres y satisfechos por el futuro triunfo, a la par que almuerzan plácidamente. (F. D.)

EL CUARTO escrutinio del Gran Concurso Colegial organizado por nuestro colega «Avance», reunió a más de 200 personas en la redacción de Sports de la casa. Se recibieron 114.330 sufragios. En la foto, las candidatas que presenciaron el escrutinio: María de la Paz González y Milagros Garza (del Jovellanos); Emma de Céspedes, Gloria Alvarez, Josefina Milián, Hilda Carbonell y Estela Esteve (del Instituto Edison); Rini Zita Guerra y y Zoraida Arcines (María Martín); Chela Rodríguez (de La Inmaculada) y Lilia Tous, también del Instituto Edison, que logró la mejor votación individual de la noche con 15.400 votos. (Foto D. M.)

DEL CASINO DE LA PLAYA.—Animado «party» en el que se encontraban el Conde y la Condesa de Romero; el Administrador de la Aduana de la Habana, doctor Alfredo Botet y señora Fabiola de Arriba; señor Miguel Xiqués y Graciella Loret de Mola; Carlos Morales y María Teresa Collazo; Paco García Gómez y Adelina Giscart; Mario Pedroso y Angela Herminia Armiñán y Chano San Pedro y Lala Carreño. (Foto D. M.)

ALMUERZO ofrecido en Río Cristal Club por el doctor E. G. Simmons, Vicepresidente Ejecutivo de la PAN AMERICAN LIFE INSURANCE Co., a los miembros de su Sucursal en Cuba. En la presidencia de dicho almuerzo (en una foto) se destacan los señores doctor Simmons y el Director Gerente de la Sucursal en Cuba J. Villodas Bird, y en la otra foto: un detalle general de la mesa. (Fotos D. M.)

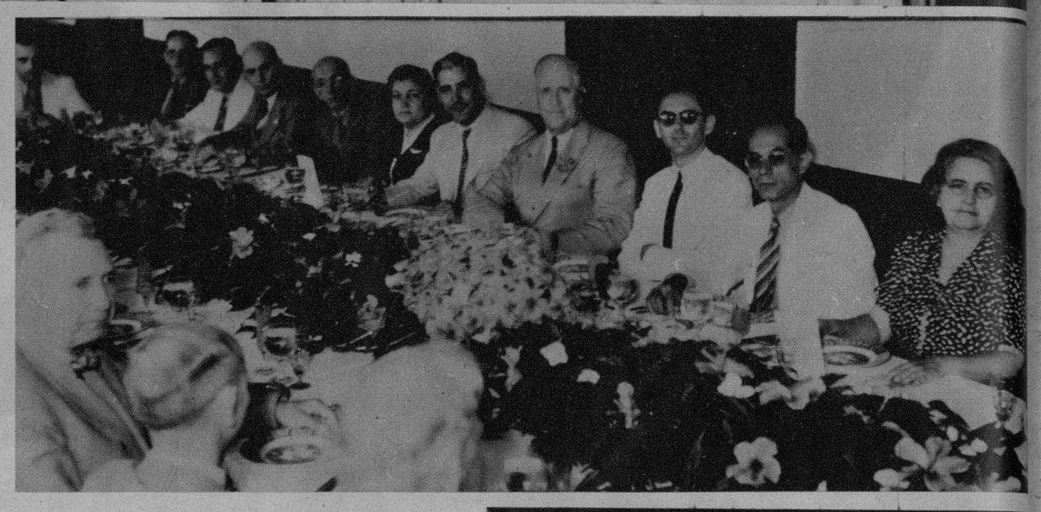

SALLY RAND, la famosa bailarina, toma parte en un grande evento educacional auspiciado por la Universidad de Harvard, en Cambridge (Mass.) Aquí la vemos en el Memorial Hall de aquella población, dirigiendo la palabra desde el micrófono, a los millares de asistentes. (Foto Wide World)

ROSITA Chanivecky, admirable violinista húngaro-cubana, llegó ayer a la Habana después de rendir una fructífera temporada artística en Nueva York y otras ciudades norteamericanas. Fué recibida por sus padres y otros familiares, con quienes pasará una breve temporada de descanso. (F. D. M.)

M.E.C.D. 2016