SERVICIO DE ASSOCIATED PRESS. Esta queda autorizada para usar nuestro servicio y noticias de información.

Servicio exclusivo de la agencia «Havas» y del «Herald Tribune», de New York.

1A SECCION 1

# DIARIO DE LA MARINA

El DIARIO DE LA MARINA es el periódico más antiguo de Cuba. Fué fundado en el año mil ochocientos treinta y dos.

Servicios especiales de España. Hilo directo con New York y recepción directa por radio de otros servicios.

1A SECCION 1

AÑO CVI.—NUM. 115 | ACOGIDO A LA FRANQUICIA POSTAL | LA HABANA, SABADO, 14 DE MAYO DE 1938.—SAN PASCUAL I, Y SANTAS JUSTA Y JUSTINA | TIEMPO PARA HOY: BUENO. | PRECIO: 5 CENTAVOS

# DE 50 AVIONES ROJOS QUE ATACARON A 18 NACIONALISTAS, 8 FUERON DERRIBADOS Y TRES AVERIADOS

## CONTRA LAS MEJORES DEFENSAS DEL EJERCITO ROJO SE VAN IMPONIENDO LAS AGUERRIDAS TROPAS DE FRANCO

Toda la carretera de Teruel a Albocácer fué ocupada y gran número de soldados marxistas están en peligro de quedar copados. 600 millas cuadradas en el nuevo avance

### RESISTIENDO COMO NUNCA LOS MARXISTAS SON DERROTADOS HASTA EN LUCHA CUERPO A CUERPO

HENDAYA, Frontera franco-española, Mayo 13, (AP.)—Las fuerzas nacionalistas ocuparon hoy toda la carretera de Teruel a Albocácer en marcha hacia Castellón de la Plana y Valencia, baluartes de los rojos en la costa del Mediterráneo.

La captura de Fortanete, a mitad de la distancia entre Teruel y el Mediterráneo, permitió a los nacionalistas dominar la arteria vital que ... por el lado Sur del corredor ... han establecido los nacionales ... el mar.

Las fuerzas navarras que ocupan Fortanete se unieron con las columnas que operan por el Este y ..., creando una sólida línea que se extiende formando una curva ... el Oeste desde Teruel a unas ... millas de la costa.

El general José Miaja, jefe de las fuerzas rojas del centro, ha tomado personalmente el mando de la defensa contra la ofensiva nacionalista que ha ocupado en unos tres ... cerca de 600 millas cuadradas.

Los despachos de Barcelona dicen que el defensor de Madrid ha comenzado la reorganización de una línea desde cerca de Teruel a la costa y que ha creado una fuerza móvil encargada de acudir a cada uno de los sectores de la línea por donde atacan los nacionalistas.

Los nacionalistas de la extremidad ... del frente se hallan a unas ... millas de Castellón de la Plana, y ..., está a unas 40 millas al ... de Castellón.

**Violentísima la acción en la zona de Corbalán**
**(Por André Vincent)**

ZARAGOZA, mayo 13. (Havas).—En el sector de Corbalán han sido particularmente rudas las acciones de guerra de estos días.

Los rojos están organizados debidamente allí desde el mes de ... de 1936. Además, en 1937, poco antes de la ofensiva sobre Teruel, los rojos hicieron allí los preparativos que se requieren para una agregación de una plaza fuerte.

El sector se encuentra enteramente cubierto por nidos de ametralladoras y protegido por diez líneas sucesivas de trincheras de concreto.

... se han efectuado todos los en... que los nacionalistas juzgan urgentemente necesarios para una mar... vigorosa sobre estos baluartes.

Mientras tanto, ha continuado el avance de los nacionalistas por el ... de Morella y en las líneas ... a Teruel, o sea, en una extensión de más de 120 kilómetros.

Las fuerzas del general García Valiño actuando en conjunto con las ... 108 y Cinco, mandadas por el general Bautista Sánchez, que ... en la ruta entre Teruel y Al..., rectificaron las posiciones de la zona de Fortanete, Cantavieja, ... y la Iglesuela del Cid, con un avance medio de cinco kilómetros. Las comunicaciones quedan cortadas en un trayecto de 50 kilómetros.

En el sector de Teruel y en la zona del Alto Alfambra, el avance de las tropas del general García Escámez continuó durante todo el día de hoy. El enemigo resistió fuertemente y, en algunos casos, se llegó a la acción cuerpo a cuerpo, alcanzando todos los objetivos que el alto mando había señalado.

El hecho principal del día fué la ... de una masa de aviación ... que pronto quedó deshecha.

El enemigo se apoyó en tanques y ametralladoras, en gran cantidad, al ... que en armas automáticas pro...

**Continuó el avance de los nacionalistas por Sierra Palomita**

SALAMANCA, mayo 13 (AP).—El comunicado oficial del gran cuartel general nacionalista dice hoy lo siguiente:

«Después del comunicado oficial de ... nuestras tropas continuaron su ... en el sector de Cantavieja del ... de Teruel. La resistencia del enemigo fué quebrantada, en todas ... y muy especialmente en las ... que ocupaban en la carretera de Villafranca del Cid. Cortada la carretera hicimos prisionera a la guarnición de una posición ... Nos apoderamos de diez ametralladoras, cuatro fusiles automáticos y gran cantidad de fusiles ... municiones.

... continuó el avance en el mismo sector, donde volvimos a quebrar la resistencia del enemigo. ... y rebasamos, entre otras ..., Pinar de Coder, las alturas de la Palomita y las aldeas de ... Labradas y Fortanete. El enemigo sufrió grandes pérdidas y le ... 71 prisioneros.

En el sector de Allepuz derribamos ... aeroplanos enemigos tipos ... y Curtiss y probablemente ... Nuestra aviación no tuvo que lamentar ninguna pérdida».

**Importante victoria en la zona de Allepuz**
**Por André Vincent**

ZARAGOZA, mayo 13 (Havas).—... en detalles referentes a las ... de hoy, la Radio Nacional ... lo siguiente:

«... un examen del terreno de operaciones se ha podido comprobar lo que sigue: el avance que ahora se ha efectuado posee importancia extraordinaria: ... y Allepuz, que nuestras ... han ocupado, se encuentran en el camino de Teruel a Al... La lucha en este frente ... finalidad obtener la liberación ... en la totalidad ... Esta gran maniobra se ... el cierre de multitud de bolsones. Se ha hecho una completa limpieza y ahora, en manos de los nacionalistas, tenemos muchos prisioneros e importante material de guerra. Los rojos no pudieron evacuar sus pertrechos.»

### Se lanza en Francia un empréstito de cinco mil millones para armamento

PARIS, mayo 13. (AP.).—El ministro de Hacienda Paul Marchandeau anunció hoy que el Gobierno lanzará un empréstito de 5.000 millones de francos el lunes próximo para financiar el programa de armamentos de Francia.

Dijo que el empréstito tendrá la forma de bonos de defensa nacional amortizables en 30 años con el interés del 5 por ciento.

Este será el primer empréstito de una serie que llegará a un total de 15.000 millones de francos.

### MISION CATOLICA DE LOS E. U. EN TERRITORIO NACIONALISTA

SEVILLA, mayo 13. (Havas).—Antes de partir con rumbo a Burgos, el Padre Gabriel Salinas y el doctor Duncan, representantes de los católicos de los Estados Unidos que hacen un recorrido por el territorio nacionalista, expresaron la favorable impresión que les había causado la tranquilidad que hallaron en todas las poblaciones por ellos visitadas.

Entrambos declararon que en América se desconocen las informaciones respecto del sentido de la cruzada anticomunista que se libra en España, para salvar la civilización contra la barbarie. Manifestaron, además, que los confesantes católicos comenzaron a ver claro cuando se publicó la Pastoral colectiva de los obispos.

En los Estados Unidos también se ha recogido mucho dinero con destino a la reconstrucción de los templos destruídos por los rojos.

### *En tres ciudades de Colombia hubo graves desórdenes*

En El Pasto, los revoltosos se apoderaron del Palacio del Gobierno. 4 muertos

BOGOTA, Colombia, 13 de mayo. (AP).—Cuatro personas resultaron muertas y 50 heridas en los desórdenes que se registraron en tres ciudades colombianas, según informan noticias demoradas que se han recibido esta noche.

El presidente Alfonso López dictó un decreto prohibiendo toda clase de manifestaciones, así como la trasmisión por radio de los desórdenes que ocurrieron en Pasto, Popayan y Cartagena.

En Pasto, capital del estado Narino, hubo cuatro muertos. Los estudiantes, los huelguistas y una muchedumbre encolerizada atacaron el palacio del Gobierno y apedrearon la guardia.

Los manifestantes pedían la libertad de los presos recluídos en la cárcel de Pasto. Se apoderaron del Palacio y quemaron algunos de sus archivos y muebles.

Cuarenta personas resultaron heridas allí.

Cinco estudiantes fueron heridos en Popayan, cuando una bomba estalló prematuramente en sus manos. Dícese que trataban de colocar la bomba en el periódico «El Liberal».

Los huelguistas de Cartagena entraron en los talleres del periódico «El Mitin» y destruyeron la maquinaria.

### Getulio Vargas juzgará sumariamente a los integralistas

RIO DE JANEIRO, mayo 13. (Havas).—El gobierno se reunió bajo la presidencia del Dr. Getulio Vargas, estudiando la situación de los comprometidos en la rebelión integralista. Se decidió juzgarlos sumariamente.

## Vargas juzga que la revuelta tuvo apoyo extranjero

Dice que lo mismo rechazará a los extremistas de izquierda que a los radicales de derecha

RIO JANEIRO, mayo 13. (AP).—El Presidente Getulio Vargas declaró esta noche que los integralistas que pusieron sitio al Palacio Presidencial el miércoles, lo hicieron «con ayuda extranjera».

Hizo estas manifestaciones después que el Ministro de Estado, Oswaldo Aranha, regresó en avión de Río Grande del Sur con un dossier policíaco acerca de las actividades nazis en ese estado.

«De la misma manera que rechazamos a los extremistas de la izquierda en el pasado, así estamos dispuestos a rechazar hoy a los extremista de la derecha» dijo Vargas en un discurso que pronunció en una fiesta conmemorativa del sesquicentenario de la obilición de la esclavitud.

Las oficinas presidenciales anunciaron mientras tanto el arresto del prominente industrial Raúl Leite, mientras esperaba en el salón de espera de Palacio.

Dos lugartenientes de Plinio Salgado, jefe integralista fugitivo, fueron arrestados hoy por la policía y son Gustavo Barroso, secretario del Departamento de Educación de la organización integralista, y Madeira De Freitas, Jefe de distrito y director del periódico «A Ofensiva.»

La policía también anunció el arresto de 40 camisas verdes a bordo de la lancha «Seleste».

El teniente Nascimento, comandante de la guardia del palacio de Guanabara, que huyó cuando los rebeldes atacaron la residencia presidencial, fué arrestado por su tío el almirante retirado Espíndola.

## *MEXICO RETIRA SU REPRESENTACION DIPLOMATICA DE LA GRAN BRETAÑA*

(COLUMNA TRES)

## EN SUSPENSO LAS REFORMAS A LAS TARIFAS DE LIBRE REGULACION

### CONTRARIADO MEXICO POR EL GESTO INGLES

Ante esa actitud el Gobierno ha ordenado a su Ministro la salida inmediata de Londres

CIUDAD MEXICO, mayo 13. (AP)—México ha roto sus relaciones diplomáticas con la Gran Bretaña esta noche.

El departamento de Relaciones Exteriores del gobierno anunció la retirada de su ministro Primo Villamichel y del personaje de la Legación de Londres «en vista de la actitud poco amistosa» del gobierno británico.

Esta decisión del gobierno ha seguido a las crecientes protestas del gobierno de Londres contra la expropiación de la industria petrolera y la demora de México en el pago a la Gran Bretaña de las indemnizaciones que se comprometió a abonar.

Se espera que la Gran Bretaña conteste inmediatamente retirando a su ministro en México, Owen St. Clair O-Malley.

O-Malley dijo esta noche que no había recibido aún noticias de Londres y agregó que probablemente no descifraría hasta mañana por la mañana cualquier cablegrama que llegase esta noche procedente de la Secretaría de Relaciones Exteriores de la Gran Bretaña.

**Los funcionarios americanos no hicieron comentarios sobre la ruptura de relaciones de México con Inglaterra**

WASHINGTON, mayo 13. (AP.) Los funcionarios del departamento de Estado han recibido con sorpresa la noticia de que el gobierno de México había roto las relaciones diplomáticas con la Gran Bretaña.

Se negaron a hacer comentarios hasta recibir despachos oficiales, pero dieron la impresión de que consideran el acontecimiento con ansiedad.

Preguntados si México había consultado a los Estados Unidos antes de romper las relaciones diplomáticas, dijeron que a primera vista se trata de un asunto que compete directamente a México y a la Gran Bretaña y que no ven la razón de que México consultara a este país.

Personas afectas al departamento de Estado dicen que los Estados Unidos no tratarán de ofrecer su mediación a los dos países.

Agregaron que la querella entre México y la Gran Bretaña puede tener desgraciadas repercusiones en el arreglo de las reclamaciones americanas por las propiedades expropiadas a compañías americanas en México, cuyo valor suma 150 millones de pesos.

### EN ESTADO COMATOSO EL GENERAL CABANELLAS

MALAGA, mayo 13. (Havas).—El general Cabanellas, ex presidente de la Junta de Gobierno de Burgos, que sufre un doble ataque cerebral y de uremia, entró en estado comatoso.

### *Cómo se otorgará la matrícula a los estudiantes pobres*

La Universidad la concederá hasta cubrir el crédito de $50,000 concedido para ella

En su sesión de ayer el Consejo Económico de la Universidad modificó el acuerdo que tomó recientemente respecto a la concesión de la matrícula a los estudiantes pobres a quienes les fué denegada y para abonar la cual el Congreso votó un crédito de 50.000 pesos.

Acordó el Consejo Económico que se concedan matrículas a los alumnos pobres hasta donde alcance dicho crédito, derogándose el anterior acuerdo en su parte restrictiva, es decir, en la que establecía que para que se otorgase ese beneficio debía el alumno haber asistido a clases regularmente, haber celebrado los exámenes parciales todos y no haber obtenido en más de uno menos de cincuenta puntos de calificación.

Se ha declarado, pues, con lugar, en parte, el recurso presentado contra dicho dictamen en el día de ayer, por la Federación Estudiantil Universitaria.

**Créditos por más de dos mil pesos**

Fueron concedidos ayer asimismo dos créditos, el primero por 1.750 pesos, con destino a la misión de profesores universitarios que habrá de visitar la Universidad de Cornell, para solidificar el intercambio cultural, y otro de 500 pesos.

El Rector de la Universidad, ingeniero José M. Cadenas, habrá de visitar la Universidad de Boston Tex, donde se le preparan festejos con motivo de sus veinticinco años como graduado de aquella institución.

**Esta noche habrá comisión mixta**

Esta noche habrá de celebrar sesión la Comisión Mixta de la Docencia que trata de resolver las divergencias surgidas entre los Institutos y la facultad de Medicina.

La delegación de ésta habrá de informar de la aceptación de las bases propuestas y la comisión nombrada para proponer las enmiendas al proyecto sobre la reorganización de la Segunda Enseñanza expondrá la labor realizada.

Todo parece indicar que la mesa redonda, como se le ha dado en llamar, se encuentra ya en el terreno de las soluciones.

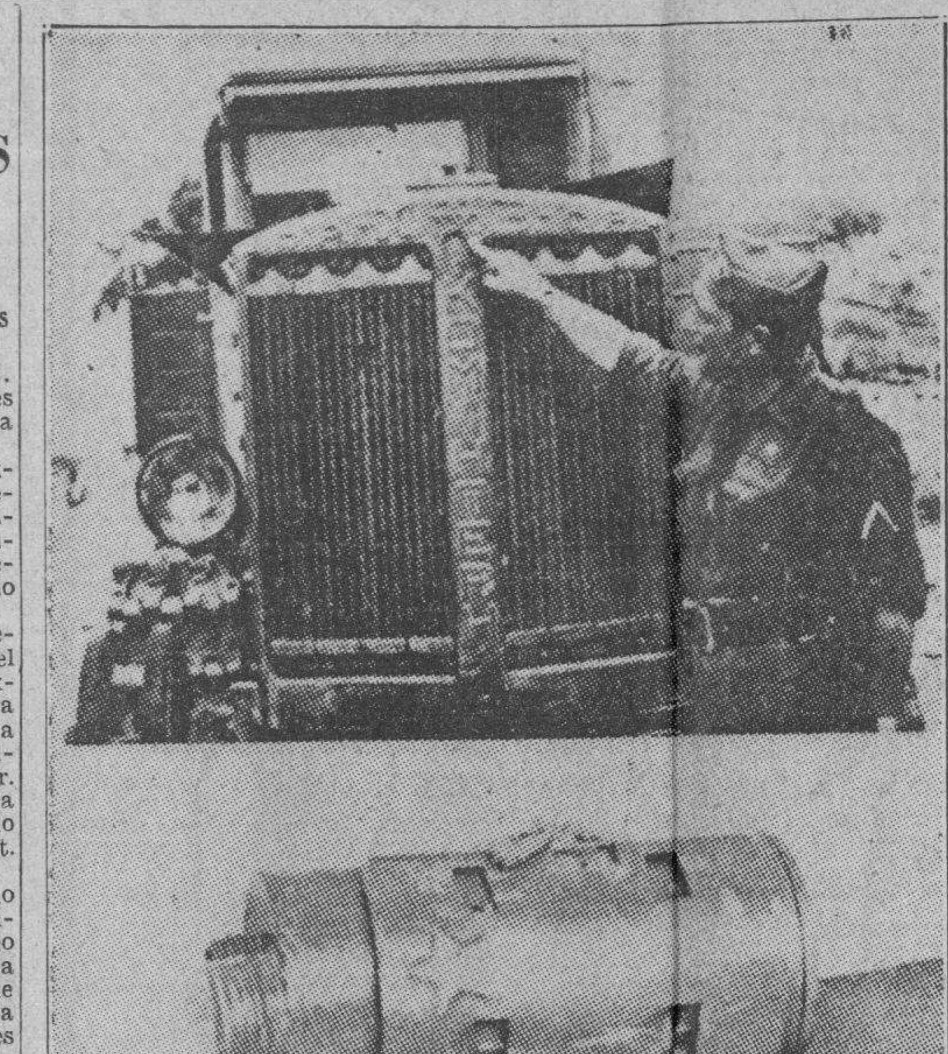

**El cable trasmitió días pasados la noticia de que el gobierno soviético, en vista de su rotundo fracaso en España, había dado la orden de regreso a Rusia de sus expertos y del embarque del material de guerra enviado a los rojos. En cuanto a los expertos, no cabe duda de que podrán marcharse—lo han hecho ya bastantes de ellos—, pero por lo que se refiere al material bélico, parécenos que no será mucho el que retorne a los arsenales y depósitos rusos, pues el que no fué inutilizado está prestando ahora muy buenos servicios a la causa nacionalista, como ese gran camión de transporte que ostenta todavía el título de su origen: «Komintern». La foto inferior es una granada de mano de las que Rusia envió también a sus camaradas de España. Uno y otro artefactos fueron ocupados por las fuerzas de Franco en el frente de batalla.**

## Más de 5,000 personas asistirán al "Plato Unico" de esta noche en homenaje a Italia y a Alemania

Distinguidos oradores expondrán en este hermoso acto su alta significación patriótica, así como la de la muy valiosa y nueva institución del «Auxilio Social»

Más de cinco mil entusiastas del nacionalismo español se congregarán esta noche en el Gran Casino Nacional, donde, organizada por la Falange Española Tradicionalista de las JONS, habrá de efectuarse la fiesta del «plato único» en homenaje de Italia y Alemania las dos naciones que han brindado su apoyo moral a la causa que tiene por caudillo al Generalísimo Franco.

Ante la imposibilidad de acomodar en el amplio salón a la excepcional concurrencia que habrá de congregarse con tal motivo en el Casino, han sido habilitadas pequeñas mesas en los jardines donde también será servido el plato único.

La patriótica institución nacionalista, concebida por el alto mando español para con un pequeño sacrificio de las retaguardias lograr mayores recursos para los combatientes, tuvo un franco éxito cuando fué adoptado por primera vez en Cuba y, a juzgar por la demanda de tickets para el de esta noche, habrá de superar al anterior.

Los organizadores del acto, a cuyo frente figura el Sr. Alejandro Villanueva, Jefe de la Falange en Cuba, nos informan que el acto de esta noche es a beneficio de otra de las grandes instituciones de la España Nacionalista: «Auxilio Social».

Para comodidad de los asistentes habrá una línea de ómnibus de la Ruta 32, que, a partir de las siete de la noche, con intervalos de cinco minutos saldrá de la Estación Terminal con el siguiente recorrido: Zulueta, Neptuno, Infanta, Veintitrés, Doce y Quinta Avenida, parando frente al Gran Casino.

Aunque no se ha hecho público el nombre de los oradores que han de consumir turnos durante el bello acto, se sabe que las más representativas figuras del nacionalismo en la Habana tendrán a su cargo los discursos alusivos a la significación del Plato Unico, de Auxilio Social y a los vínculos espirituales que unen a Italia y Alemania con la España Unica que tiene por caudillo al Generalísimo Franco.

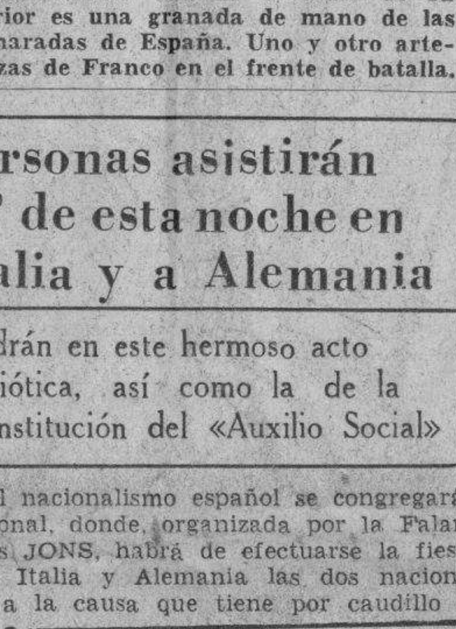

**Sr. Alejandro Villanueva, Jefe de Falange Española, y uno de los entusiastas organizadores del acto del «Plato Unico», brillante fiesta que se efectuará esta noche en el Gran Casino Nacional.**

## La proposición Nye, rechazada por el Congreso Americano, aceptaba el envío de armas a los rojos y nacionalistas

Declara Hull que aún en ese caso los Estados Unidos se verían en una situación embarazosa y en unos riesgos innecesarios que hasta el momento han logrado eludir

WASHINGTON, mayo 13. (AP).—La Comisión de Relaciones Exteriores del Senado, después del aviso que le dió el Secretario de Estado, Hull, acerca de los «innecesarios riesgos» que envolvía, archivó hoy la resolución del senador Nye en que pedía que el Gobierno permitiera los embarques de armas y municiones destinados a España.

Con el único voto en contra del senador demócrata Pope, de Idaho, la Comisión de Relaciones Exteriores acordó por 17 votos contra uno aplazar indefinidamente todo acuerdo acerca de una moción del senador Nye.

A pesar de que el Secretario de Estado Hull se opuso a levantar el embargo en esta ocasión, algunos miembros de la Comisión dijeron que su mensaje indica que el departamento de Estado se propone pedir más tarde una revisión de la Ley de Neutralidad.

El presidente Pittman, de la Comisión, dijo que la comunicación enviada por el Secretario Hull se pronunciaba contra toda revisión de la Ley de Neutralidad en estos momentos.

El Secretario de Estado dice en su comunicación que «si se decidiera revisar la legislación sobre neutralidad, sería más útil estudiarla en sus aspectos más amplios a la luz de la experiencia de los dos o tres últimos años más bien que modificarla para que sirva a una situación particular.»

Hull envió su comunicación después que Pittman solicitó del departamento de Estado su opinión acerca de la proposición Nye. El Secretario Hull entiende que esa proposición al mismo tiempo que permite los embarques de armas para el gobierno de Barcelona, se opone a que se hagan análogos embarques a los nacionalistas.

«Aun en el caso de que la resolución se aplicara a las dos partes—dice Hull—su aprobación nos sujetaría a riesgos innecesarios que hasta ahora hemos evitado. Nosotros no sabemos lo que puede traer la situación española. El peligro original aún existe.

«En vista del continuado peligro de un conflicto internacional derivado de las circunstancias de la lucha, cualquiera proposición que se haga en estos momentos para alterar nuestra política de estricta no intervención, la que hemos seguido escrupulosamente, y merced a la cual nos hehmos mantenido alejados de todo peligro, ofrecería una verdadera posibilidad de complicaciones.

«Desde el punto de vista del mejor interés de los Estados Unidos en las circunstancias que ahora prevalecen, no creo justificada ninguna decisión afirmativa sobre la resolución citada».

El senador Nye había propuesto que se derogara la resolución congresional de 8 de enero de 1937 sobre el embargo y que se modificara la Ley de Neutralidad de manera que permitiera al Presidente revocar, en parte, su proclama de embargo para los embarques de armas y municiones destinados a España.

Nye explicó que esta proposición tendría por resultado el permitir los embarques de armas a base de compras al contado con destino al gobierno reconocido de España, pero no permitiría las ventas a los nacionalistas.

### CONTRA LAS MISMAS SE HABIAN PRONUNCIADO GRANDES NUCLEOS DE LAS CLASES CONTRIBUYENTES

Dichas reformas comprenden numerosos epígrafes cuyas contribuciones fueron aumentadas, dando motivo a que los afectados protestaran. Fundamentos de la resolución

A hora avanzada de la tarde de ayer, refrendó el Dr. Rafael Santos Jiménez, Secretario de Gobernación, el decreto presidencial por el que se suspende en su totalidad el acuerdo número 1,441 del Ayuntamiento de la Habana, tomado en sesión ordinaria declarada permanente, celebrada del 8 al 10 de febrero último, por el cual se aprobaron nuevas Tarifas de Libre Regulación que habían de surtir sus efectos en el próximo presupuesto ordinario de 1938 a 1939.

Contra la reforma de esas tarifas hecha por el Ayuntamiento, se produjeron desde el primer momento los contribuyentes afectados, —y de sus constantes protestas hemos hablado en repetidas ocasiones—, venciendo en definitiva los protestantes, quienes, precisamente, hicieron constar su oposición, tanto por escrito como de palabra, en repetidas ocasiones ante el anterior Secretario de Gobernación Coronel Emiliano Amiell y el actual Dr. Santos Jiménez. Este, como se recordará, recibió a los contribuyentes afectados el pasado martes, escuchando los motivos que tenían para no aceptar las reformas. Además, se hizo eco de los informes emitidos por la comisión designada al efecto, y por los jefes de Hacienda Provincial y Municipal de Gobernación. La suspensión ha causado magnífico efecto en los centros mercantiles.

Dice el decreto aludido, que procede la repetida suspensión por haberse infringido en el acuerdo del Ayuntamiento diversos preceptos de la Ley de Impuestos Municipales, que se citan en los Considerandos.

Los epígrafes que están afectados son los siguientes, comprendidos en el concepto «Impuestos sobre el ejercicio de las Industrias, Comercios, Artes y Oficios, no incluídos en las tres Tarifas Máximas de la Ley»:

Epígrafe 3.—Abastecedores o proveedores de buques, con cuota anual de $200.00.

Epígrafe 34.—Depósitos de maderas del país exclusivamente, con venta, aserrío y aparatos de elaboración, sin que puedan tener taller de carpintería, con cuota anual de $300.00.

Epígrafe 35.—Los mismos sin aparatos de aserrío ni taller de carpintería, con cuota anual de $200.00.

Epígrafe 36.—Los mismos sin aserrío, aparatos de elaboración ni taller de carpintería, con cuota anual de $150.00.

Epígrafe 37.—Depósitos de mercaderías, sin venta, para uso exclusivo de uno o más detallistas o cooperativas formadas por éstos, establecidos en este Término Municipal, sin que dichas mercaderías procedan de almacenistas o fabricantes inscriptos en el Municipio de la Habana, con cuota anual de $50.00.

Epígrafe 39.—Depósitos de tabacos, cigarros y fósforos del país y extranjeros, con ventas al por mayor y menor, con cuota anual de $300.00.

Epígrafe 45.—Rastros de automóviles para la venta de piezas usadas para los mismos, con cuota anual de $40.00.

Epígrafe 269.—Agentes de Aduana, con cuota de $50.00.

Epígrafe 278.—Clínicas, quintas o casas de salud, con servicios de asociados, cuando éstos pasan de 15,000 (solamente clínicas), con cuota anual de $200.00.

Epígrafe 279.—Las mismas, con más de 6.000, y las particulares, con cuota anual de $150.00.

Epígrafe 280.—Las mismas, con menos de 6.000 asociados, con cuota anual de $50.00.

En el concepto: «Impuesto sobre Comprobación Anual de Pesas y Medidas», por su apartado D. se estableció un sello certificado de Contrastación de Pesas y Medidas, con un valor de $0.20, cuyo sello será fijado por el comprobador en el momento de hacer la contrastación y será obligatorio para todos los aparatos que se comprueben además del impuesto que corresponda pagar por la comprobación del aparato.

En las referidas Tarifas en el concepto: «Impuestos sobre Industrias en ambulancias, se crearon los apartados siguientes:

«Clase 18ª.—Vendedores, empleados o dependientes de casas comerciales, que vendan, sirvan o repartan grasas, petróleo, gasolina y otros hidrocarburos, en carros o tanques, siempre que la mercancía sea propiedad de industriales o comerciantes «no contribuyentes a este Municipio por los depósitos o almacenes que posean», con cuota anual de $50.00.

«Clase 19ª.—Vendedores, empleados o dependientes de casas comerciales, que vendan, sirvan o repartan toda clase de artículos, con excepción de los señalados en las clases anteriores, en carros o tanques, siempre que la mercancía sea propiedad del comerciante o industrial no contribuyente a este Municipio, por los depósitos, fábricas o almacenes que poseen, con cuota anual de $100.00.

«Clase 20ª.—Los dependientes o empleados de casas de comercio o industriales que se dediquen a proponer o vender en cualquier forma sus mercancías, siempre que las lleven a su libre disposición por haberlas pagado o estar autorizados para liquidarlas después de ellas, por cada carro, $10.00 anuales.

Los epígrafes que figuraban en las Tarifas de Libre Regulación vigentes fueron aumentados para el próximo ejercicio en casi su totalidad, en la cuantía que fluctúa desde el 25 hasta el 233 por ciento.

### ENORMES GASTOS DE LOS ROJOS EN PROPAGANDA

**SEVILLA, mayo 13. (Havas).—De conformidad con los cálculos que se han publicado aquí, el Gobierno rojo invierte anualmente 14 millones de dólares.**

### Hallados en una maleta alhajas que valen más de un millón de francos

NIZA, mayo 13. (Havas).—En la estación marítima de Villefranche la policía encontró hoy, abandonadas, varias maletas conteniendo joyas y ropa de mujer manchada de sangre. Se calcula que las joyas que allí aparecieron valen más de un millón de francos.

Parece que pertenecían a mistress Edith Rosenheim, que desembarcó el domingo del «Conte di Savoia», que pasó por allí el domingo, en escala de Nueva York a Nápoles.

**TEXTO INTEGRO del discurso pronunciado por el Generalísimo Francisco Franco en Zaragoza.—(Véase Pág. DOCE)**

### APARECIERON LOS AVIADORES QUE HABIAN DESAPARECIDO EN SURAMERICA

BOGOTA, mayo 13. (AP).—Un comunicado oficial de la Scafta confirma el hallazgo de los pilotos perdidos. La comunicación dice que los aviadores resultaron ilesos, pero no indica el sitio donde se encuentra el avión ni quiénes lo localizaron.

## Envíanse nuevos donativos a los padres de los triples, cuya vida está económicamente asegurada

El Secretario de Agricultura extendió un nombramiento al padre. Este hizo una visita de gratitud al DIARIO. De los estudiantes, la iniciativa en favor de los niños

La hermosa reacción pública a favor de los «triples» y sus padres, opera en las personas de buen corazón, al conocer las circunstancias que rodean a esa familia y al nacimiento de las tres criaturas, va in crescendo. En nuestra edición de ayer publicamos la lista de los primeros donantes, a cuya cabeza figura la señora Elisa Godínez de Batista, con un valioso obsequio en metálico, y el coronel Fulgencio Batista, que obtuvo del secretario de Agricultura un nombramiento para la Granja Agrícola a favor del padre de los triples.

Hemos recibido hoy numerosas cartas y telefonemas de quienes se interesan por este caso. La primera de ellas está firmada por el estudiante señor Esteban R. Isoba, comisionado por un grupo de sus compañeros para escribir al director del DIARIO DE LA MARINA, doctor José I. Rivero, la misiva que motivó nuestra información y, por ende, que las almas caritativas se enterasen de la angustiosa situación económica de los esposos Menéndez-Hernández. El mismo grupo de estudiantes vuelve a comisionar a Isoba para que haga llegar su agradecimiento a nuestro Director por haber escuchado su ruego.

«No esperábamos el honor de la primera plana—confiesa—; pensábamos hasta en un silencio cómodo, no por el doctor Rivero, sino más bien por el hecho de que los triples llevaban muchos días de nacidos y nuestras gestiones habían sido múltiples... y vino a levantar nuestro desaliento el reportaje de hoy. Gracias por ello; es fatal el desaliento en días de exámenes».

«Se me menciono a mí en el artículo—prosigue el señor Isoba—y ello no resulta justo; es una obra meritoria que usurpo en una proporción elevada, pues podría enviarle una lista de más de treinta que pensaron como yo, y que como yo tienen una deuda de gratitud para con ustedes. La obra se debe al DIARIO exclusivamente, tanto por su arrastre, como por el gesto de exquisito ejemplo de su director».

Y concluye: «Crean en nuestra sinceridad al darles las gracias y grabar en nuestras mentes el motivo de estas líneas al sentirnos **ahora** esperanzados sobre la posibilidad de la vida futura de esos niños».

**El ingeniero Amadeo López Castro extendió un nombramiento al padre de las triples**

Conforme informamos ayer, a petición del coronel Batista el ingeniero Amadeo López Castro, secretario de Agricultura, envió un telegrama al padre de las triples para que acudiese a su despacho a recibir un nombramiento. El señor Pablo Hernández Díaz fué designado obrero del Vivero Forestal, para trabajos de campo.

El secretario de Agricultura y su departamento contribuyen así a premiar este caso de prolifidad, dando al matrimonio medios de subsistencia a través de un trabajo honesto, para el que Pablo Hernández tiene capacidad.

**El padre de los triples nos visita**

El señor Pablo Hernández Díaz visitó la redacción del DIARIO en la mañana de ayer, para dar personalmente las gracias a nuestro director por la atención y preeminencia que ordenó se diese a este tema en nuestras columnas, cuyos óptimos resultados son patentes. Traía en el bolsillo las informaciones del DIARIO de ayer y de anteayer, cuidadosamente recortadas.

El señor Pablo Hernández, muy emocionado, expresó también su gratitud hacia el doctor Rivero por el cheque con que obsequió a su esposa.

Nos consultó el mejor modo de hacer llegar la expresión de su gratitud a la señora Elisa Godínez de Batista y al coronel Batista, por sus bondades. Le explicamos que verles personalmente significaba la petición previa de audiencia; y entonces, con prisa por hacerles conocer sus sentimientos, decidió enviarles un telegrama. A la vez nos pidió que por medio del DIARIO hiciésemos llegar a los esposos Godínez-Batista su inmensa gratitud. Nos encarga también expresar su reconocimiento a todos los donantes.

**Una carta del doctor Domingo F. Ramos**

El director del Servicio Técnico de Salubridad Pública, doctor Domingo F. Ramos, ha dirigido a nuestro Director una carta relacionada con el feliz nacimiento de los triples.

Se interesa en ella por una mayor atención pública y oficial hacia la niñez, cuya mortandad ha aumentado últimamente.

En breve daremos a esa carta la extensión que se merece.

**Donativos recibidos**

Hasta las cinco de la tarde de ayer nuestro departamento de Información, a cargo del señor Rodrigo Posse, encargado de los donativos que se nos envíen para los triples y sus padres, recibió los siguientes:

Sra. Dominguita Otero de López, un peso.

Srta. Evangelina Artola, un peso.

Por su parte la señorita Rosario Domínguez, del departamento de Maternidad del hospital «General Calixto García», a quien han de dirigirse las personas que deseen obsequiar a la familia Menéndez-Hernández, nos comunicó haber recibido:

Un sobre de «un matrimonio abuelo», con cinco pesos.

Miss Bertha Tobías, enfermera norteamericana, un peso.

De la Compañía Nacional de Alimentos, la primera caja de latas de leche.

**Estado de los triples y de la madre**

Continúa siendo satisfactorio el estado de la señora Dulce María Menéndez y de sus tres bebés, a todos los cuales atiende con verdadero celo profesional el doctor Emilio Soto Pradera.

## *UN CORRESPONSAL AMERICANO DA FE DEL MAGNO EXITO*

Sobre la carretera rodeada de montañas que conduce a Valencia se libró la lucha

### NI UN AVION FRANQUISTA TOCADO POR LOS ENEMIGOS

Con los nacionalistas, en el FRENTE ORIENTAL, mayo 13 (por **Dwight Pitkin**, corresponsal de la Associated Press).—Los nacionalistas obtuvieron hoy una resonante victoria en uno de los combates aéreos más espectaculares de la guerra civil.

Dieciocho aviones nacionalistas trabaron combate con 50 aparatos enemigos sobre la carretera montañosa que conduce a Valencia.

La aviación nacionalista derribó ocho aparatos enemigos y probablemente otros tres fueron tocados también por las armas nacionalistas.

Las fuerzas de infantería prosiguieron su avance en un frente de cincuenta kilómetros a lo largo de la carretera que va al Mediterráneo.

Los nacionalistas asaltaron las posiciones fortificadas del sector de Corbalán al nordeste de Teruel, venciendo la resistencia del enemigo.

BARCELONA, mayo 13. (AP.)—Viniendo a intervalos de horas los aeroplanos nacionalistas han atacado a esta ciudad dos veces durante la noche de hoy y realizaron cuatro raids en las últimas 33 horas.

Los últimos bombardeos han sido los más terribles que se han registrado desde los devastadores del mes de marzo.

Las baterías antiaéreas que defienden a Barcelona han estado funcionando hasta veinte minutos consecutivos, tratando de impedir que los aparatos nacionalistas invadieran la ciudad y juntamente con proyectiles lanzaban de vez en cuando bengalas para iluminar el cielo y localizar los aparatos enemigos.

El cielo ha estado cubierto de nubes, lo que ha resultado un obstáculo tanto para los aviones de Franco como para las baterías antiaéreas.

### EL DIRECTOR DE SEGURIDAD ROJO ANUNCIA UNA CAMPAÑA CONTRA LOS COMERCIANTES

BARCELONA, mayo 13. (AP).—El Director de Seguridad anunció hoy una intensa campaña contra los que en la retaguardia intentan enriquecerse mientras otros sirven en el frente.

Se obligará a todos los comerciantes a que marquen los precios de sus artículos.

La mitad de los cabarets serán clausurados y la otra mitad solamente podrán ser concurridos por soldados con licencia.

### MENSAJES ENTRE FRANCO Y CARMONA

LISBOA, mayo 13. (Havas).—El Generalísimo Franco remitió hoy al General Carmona, Presidente de Portugal, un mensaje cordialísimo en que le da las gracias por el reconocimiento de jure del régimen.

El Generalísimo Franco le da las gracias por «la actitud valiente y amistosa que Portugal ha mantenido durante toda la guerra cruel que iniciaron los rojos».

El General Carmona le expresa que tiene la esperanza de que el gesto contribuirá a estrechar aún más los lazos de amistad entre los dos países.

**EXIJA el Suplemento en ROTOGRABADO con esta EDICION**

M.E.C.D. 2016

# CITADA LA CAMARA PARA CONOCER LAS MODIFICACIONES AL CODIGO ELECTORAL DE CONSTITUYENTE

## POLITICA y POLITICOS

### UN RECONSTITUYENTE

El Gobierno ha desistido de su proyecto, tan mal recibido por la opinión, de imponer al azúcar un tributo de fabricación o de exportación que, sobre inoportuno por la situación precaria de nuestro producto máximo, resultaba peligroso por aparecer, no como un gravamen a la propia industria, sino como un impuesto al país consumidor. Además que la incongruencia saltaba a la vista, pues si hemos gestionado con tanto ahinco la rebaja de aranceles en los Estados Unidos, mal se compadece la necesidad industrial de la rebaja exterior con la imposición del tributo doméstico.

En este aspecto economico andamos un poco descaminados. No nos damos cuenta de que un impuesto directo es odioso siempre, y en este caso peligroso, y no comprendemos que hay muchas maneras de extraer beneficios a la riqueza de modos indirectos y hábiles.

Por ejemplo, Cuba adoptaria una posición moral si estableciera que la industria del azúcar representa una explotación de tipo colonial, depauperadora de la tierra y del trabajador, por los bajos precios a que paga la mano de obra; y si legislara de modo que el trabajador del campo fuera mejor retribuido y amparado por la legislación social vigente en todo país civilizado, nadie podría quejarse ni sentirse celoso de que el azúcar resultara de algo mayor costo.

Claro está que no proponemos las medidas radicales para adoptarlas nosotros violentamente, pero si debieran tenerse en cuenta para los conciertos de trabajo internacionales o para convenios con los países competidores, pues nos hallamos haciendo competencia de bajos salarios contra todo principio de civilización.

El buen hacendista ha de entender que todo mejoramiento en los jornales representa el mejoramiento de las recaudaciones fiscales. El obrero gasta su dinero en vivir; lo emplea en alimentos y vestidos; y no hay cosa en que el hombre pueda invertir sus monedas, que no deje su tanto por ciento en manos del Fisco. Luego, la solución no está en aumentar los impuestos, sino en aumentar el trabajo y los beneficios al trabajo.

Nuestro fenómeno de déficit actual, es fatal en la economía cubana, y lo será hasta tanto no cambiemos radicalmente los destinos del tesoro nacional.

Se ha dicho, se sostiene y se cree de buena fe, que la única industria cubana es la nómina y, aún aceptando la enormidad del disparate, debemos observar que esa industria vive del capital, y no de su producción. O sea, que es una industria que no produce nada, o casi nada, y por tanto tiene que estar en quiebra permanente.

El presupuesto nacional no sería excesivo, ni habría déficit, ni aunque lo hubiera sería cosa alarmante, si los fondos del tesoro se aplicaran a obras reproductivas. Carreteras, puentes, acueductos, regadíos. O sea, que en lugar de pagarse las nóminas a funcionarios sin ocupación posible, y sin otro fin que distribuir las rentas cubanas entre cubanos, para satisfacer obreros en activo; a ingenieros, arquitectos, agrimensores, canteros, facción de anhelos políticos mal entendidos, debieran pagarse a cubanos, peones, etc., y de los noventa millones actuales, la mitad lo menos vendría apagarse, también entre cubanos, mas por labores fructíferas; y año tras año, los millones invertidos alumbrarían nuevas fuentes de riqueza que engrosarían aún más los ingresos estatales, y año tras año vería la nación aumentados sus presupuestos sin dolor, sin protestas, y por razón natural del incremento de sus fuentes de riqueza.

Pero empleamos los millones estérilmente, extrayéndolos de los pocos que no quieren o no pueden llegar a las nóminas y acometen la heroica empresa de arrancar al suelo la riqueza, y cualquier pequeña alteración en el consumo exterior nos quebranta y pone en la situación angustiosa de no ver satisfechas nuestras necesidades.

Cuba es rica, enormemente rica, portentosamente rica, pero la tierra no da sus tesoros sin esfuerzo: hay que, por lo menos, agacharse a tomarlos. Y nuestra Política no sólo no abre nuevas fuentes de riqueza, y no sólo malgasta sus tesoros, sino que enseña al ciudadano a vivir sin esfuerzo, le hace temer el trabajo, odiar el sacrificio, y repudiar el gesto de bajarse a la tierra.

Tan rica es Cuba que hemos vivido cuarenta años sin el más mínimo concepto económico y, faltos de él, tampoco lo hemos tenido hacendístico; y, por no necesitarlo, tampoco lo tenemos fiscal. Y, aún así, Cuba ha prosperado y la Habana es la segunda o tercera gran población de Hispanoamérica, fastuosa y progresista.

De ahí que, cuando un Gobierno se encuentra, de pronto, con el fantasma del déficit, no tenga otros medios de recuperación que los improvisados: el aumento de impuestos, porque el auge de riqueza no se logra con la facilidad que la redacción de un decreto o la discusión de una ley.

Pero eso no es una medida política; ni eso es economía. Y ya que tratamos de rehacer la República, ahí tienen campo los partidos para estudiar, proponer y fijar los cimientos de una nación nueva, grande, fuerte y a prueba de accidentes de déficit.

Porque, una Constituyente está bien; pero reconstituyente.

Joaquín ARISTIGUETA

## MOVIMIENTO POLITICO

El doctor Juan A. Vázquez Bello, ex gobernador de las Villas y líder del partido Liberal en aquella provincia, nos hizo manifestaciones en el Capitolio.

Vázquez Bello declara que no propugna ninguna tendencia partidarista dentro del partido Liberal. Con un grupo de amigos esforzados lucha con todo afán por la sincera unión de las tendencias liberales que en las Villas se manifiestan.

«La reorganización está próxima y la Constituyente, inmediata. Si una vez realizado el magno empeño constituyente, se estima que mis servicios pueden ser útiles a la colectividad y al partido, soy hombre de disciplina y acataré las decisiones necesarias».

La reorganización del partido Liberal en las Villas ofrece características en extremo interesantes.

La tendencia que fué mayoría hasta el momento de las postulaciones últimas, y que ha sido comúnmente llamada gobiernista, o sea la que ha encabezado el representante José Madrazo, puede clasificar bajo su bandera mayor número de jefes de término y, por consiguiente, mayor fuerza liberal en toda la provincia que la del senador Capestany. Hay un grupo de jefes de termino villareños que no pueden ser señalados sino como independientes y a los que no se puede marcar el campo de ninguna de las dos jefaturas conocidas.

En este número están: Sancti Spíritus, con Suárez Rivas; Cabaiguán, con Martín Iglesias; Cifuentes, con Elías Díaz; Rodas, con Elio Alvarez, Abreus, con Ismael Falla.

Pueden agruparse con un denominador común los siguientes jefes de término: senador Capestany, en Remedios; Adalberto Remedios, en Cabaiguán; Pedro Martínez Leyro, en Santo Domingo; doctor Teodoro García, en Quemados de Güines; doctor Remigio Bravo, en la Esperanza, y Santa Isabel de las Lajas.

En Fomento, el doctor Guillermo Cacho; en Trinidad, el doctor Bruzón y el alcalde Bravo; en Placetas, el doctor Antonio Asensio; en Yaguajay, el doctor Emilio Martín Sansarí; en Zulueta, Rafael Loyola; en Vueltas, Fernando J. del Pino; en Camajuaní, Ramón González Barreto; en Corralillo el doctor Gustavo Benito; en Rancho Veloz, Alberto Lastres; en Calabazar de Sagua, «Pancheo» Miyares; en Encrucijada, Angel Miyares; en Sagua la Grande, Joaquín Pérez Roa; en Cruces, Ignacio Alonso; en San Fernando de Camarones, Julio Camargas; en Palmira, Rogelio Puerto; en Aguada de Pasajeros, Carlos M. González; en Cienfuegos, Francisco Ondarza; en San Diego del Valle, Benito Pérez Jiménez; en Ranchuelo, el doctor Angel Espino; en San Juan de los Yeras, Joaquín Yera.

El alcalde de la ciudad de Santa Clara, doctor Carlos Morales, pasa por la honda pena de haber perdido a su padre, don Manuel Morales, cuyo sepelio se efectuó en Manicaragua.

Para el día 15, a las diez de la mañana, ha sido convocado el organismo municipal del partido Socialista Independiente en Marianao.

La reunión será en Luisa Quijano esquina a San Cándido.

Cambió impresiones con el representante Joaquín Pedraza, el doctor Joaquín Osés, líder nacionalista de Aguada de Pasajeros.

El doctor Osés, muy popular en su término y en San Juan de los Yeras, donde nació, aspira a representante por el nacionalismo.

Está de duelo el conocido político villareño Rubén Monteagudo, consejero provincial, figura del menocalismo en la ciudad de Marta, con el fallecimiento de su hermano Pedro, que murió repentinamente.

Afiliados a la agrupación política «Amigos del doctor Rafael Santos Jimenez», del barrio de San Juan de Dios, se reunieron en la casa Cuba numero 44, previa citación, con el fin de proceder a la elección de su directiva, y tomar acuerdos necesarios con vistas de la próxima reorganización.

Presidió provisionalmente el señor Diego González Torres, actuando de secretario de actas el señor Francisco Carricarte y Porto. Se procede a la votación de las candidaturas presentadas, triunfando por mayoría la siguiente candidatura:

Presidentes de honor: Dr. Rafael Santos Jiménez, doctor Zenón Zamora, doctor Julián Sánchez Villalba y señor M. de Castro Palomino, actual presidente de los liberales de San Juan de Dios.

Presidente, Domingo Borges y Santiago.

Vices: Primero, Fernando Recio Carmenaty; segundo, José M. Vázquez; tercero, Emiliano Cejas Rodríguez; cuarto, Ana García de Borges; quinto, Manuel del Sol y González; sexto, Máximo Borges y García.

Secretario de correspondencia, Bernabé R. Díaz Guillot; vice, Alfredo García Valdés.

Secretario de actas, Francisco Carricarte y Porto; vice, Sarah Borges y García.

Tesorero, Waldo Pérez; vice, Carmen González Pino.

Director político, Rita Domínguez Morejón; vice, Genoveva Pérez Pontón.

Asesor de la campaña electoral, Diego González Torres.

Vocales: Domingo Borges García, Berta Borges García, Hortensia Borges García, Waldo Aróstegui y Primero, Carmen Santana de Cejas, José González Pino, Isidro Borges Santiago, Enriqueta del Pino de Borges, Francisco Castillo Pérez, Antolina González de Castillo, Pedro Hernández Alfonso, Olga Pino La Rintue, Juan Bonet, Blanca S. viuda de del Pino, María Valdés Fernández, Manuel Grande Heredia, Antonio Mejías, Herminia González, Leandro Soto, Félix Linares, Manuel Trujillo, Tomasa Omega, María Rosa Acosta, Josefina Morejón.

La asamblea acordó, por unanimidad, proclamar la candidatura para gobernador de la Habana al doctor Rafael Santos Jiménez, así como la del doctor Zenón Zamora para alcalde municipal, y seguir las orientaciones políticas del doctor Julián Sánchez Villalba y Ruiz, con vista de la próxima reorganización.

Su presencia en cualquier parte, si va bien vestido, despierta admiración y cobra personalidad.

No necesita gastar mucho. Estos trajes, por ejemplo, aunan la elegancia y la economía.

De dril 100-D blanco, en dos estilos: natural y cruzado.

$13

Traje de muselina, tipo sport. También en cruzado y natural

$18

AVISO
Despachos al Interior, 30 c. para flete.

ALMACENES Ultra
Reina 39, 41 y 43, frente a Galiano


### PROYECTOS DE LEYES

El doytor José Manuel Quintana presentó ayer a la consideración de la Cámara las siguientes proposiciones de leyes:

El artículo 181 de la ley de Enjuiciamiento Criminal se entenderá redactado así:

«Artículo 181: El auxiliar o subalterno que incurriere en morosidad en el desempeño de las funciones que por esta sección le corresponden, o faltare a algunas de las formalidades en la misma establecidas, será corregido disciplinariamente por el juez o tribunal de quien dependa, con cualquiera de las tres primeras correcciones enumeradas en el artículo 448 de la ley de Enjuiciamiento Civil, o con una multa que no exceda de quince pesos. Serán, además, responsables de cuantos perjuicios y gastos se hayan ocasionado por su culpa».

El párrafo primero del artículo 322 de la ley orgánica del Poder Judicial, tal como ha sido modificado por las leyes de 26 de diciembre de 1936, 2 de abril de 1931, 22 de enero de 1932 y decreto-ley 735 de 4 de abril de 1936, quedará redactado en la siguiente forma:

«Les está prohibido el ejercicio de la abogacía, así como evacuar consultas profesionales, a los jueces, magistrados, fiscales, secretarios y auxiliares de los tribunales, secretarios y subsecretarios del Despacho».

Cuando en causas criminales en que hubiere, además de la calificación fiscal, otra del querellante o acusadores populares, y éstos concurran personalmente al acto del juicio oral y público o a puerta cerrada, asistidos de sus letrados defensores, éstos deberán estar presentes en el acto del juicio oral, desde que el presidente del tribunal declare abierta la sesión y se dé lectura a los escritos de calificación de todas las partes, pero deberán retirarse tan pronto como el presidente del tribunal disponga que se lleve a efecto la práctica de la prueba de confesión de los procesados o acusados, volviendo al tribunal así que la presidencia anuncie que se llevará a efecto la prueba testifical, con otras admitidas y se ordene nuevamente la entrada a los estrados del tribunal.

El párrafo primero del artículo VIII del decreto-ley 80 de 12 de julio de 1935, quedará redactado de la siguiente manera:

«Artículo VIII: Los condenados no reincidentes ni reiterantes, podrán obtener de la Secretaría de Justicia la cancelación del antecedente penal que conste en el registro de penados, siempre que hayan transcurrido, después de la extinción de la condena o de la fecha de la publicación del indulto en la «Gaceta Oficial» de la República, más de quince años en los delitos calificados de graves en el Código Penal, más de diez años en los demás, y más de 3 años únicamente para los delitos castigados en la orden 213 de 1900 y en leyes especiales, siempre y cuando en estas últimas el tiempo de la condena no exceda de seis meses de prisión, encarcelamiento o multa no mayor de quinientos pesos, y sus subsidiarias en el orden penal, por la falta de pago de la multa».

### REUNION DE LA COMISION ARMONIZADORA CONGRESIONAL

**En la tarde de ayer estuvo reunida la comisión armonizadora Congresional del Partido Liberal compuesta por miembros de la mayoría y de la minoría de la Cámara de Representantes y del Senado y que integran los senadores doctores Recio y Capestany y los representes Juan Mendieta, Juan Francisco López, Gustavo Gutiérrez, Carlos Márquez Sterling, Eduardo Suárez Rivas y Ricardo García Birba.**

**Después de un cambio de impresiones que duró desde las tres hasta las seis se acordó hacer una citación general a todos los congresistas liberales para reunirse el lunes, a las diez de la mañana, en el Salón de Conferencias del Senado a fin de acordar la línea de conducta a seguir y muy especialmente la unificación de los Comités Parlamentarios.**

### COMENZARAN HOY, SABADO, LAS VISTAS DE LAS APELACIONES HABANERAS

Como informamos ayer, la Sala de lo Contencioso-administrativo y le Leyes Especiales del Tribunal Supremo, ha comenzado ya a hacer los señalamientos de las vistas de las apelaciones de los candidatos que recurrieron contra las elecciones del 5 de marzo, todas cuyas reclamaciones fueron declaradas inadmisibles por la Sala Primera de lo Civil de la Audiencia.

Esas vistas comenzarán a celebrarse hoy mismo, siendo los señalamientos tres y se celebrarán a partir de las nueve de la mañana, sin que se suspendan; son las de las apelaciones de los señores José Manuel Castillo, Armando Fernández Jorva y Guillermo Pérez Arteche.

Y para pasado mañana, lunes, están señaladas las vistas de dos apelaciones del doctor Guillermo Pérez Arteche y la del señor Alfredo Alvarez.

### NO VOLVERA A HACER POLITICA EL DOCTOR ROGELIO DIAZ PARDO

Con motivo de haber informado ayer un estimado colega, que el doctor Rogelio Díaz Pardo, destacada figura de la vida pública cubana y ex representante a la Cámara volvería en breve a las actividades políticas, hubimos de interrogarle acerca del interesante tópico.

Y nos contestó de este modo:

«Agradezco mucho la forma amable y generosa en que ha sido envuelta la noticia, pero lo cierto es que no tengo el propósito de volver a la política.

### La Legión de Hierro Nacionalista celebra importante cambio de impresions

En la noche del pasado viernes y en su local de Malecón, los Miembros del Consejo Nacional de Gobierno de este importante organismo del PUN y bajo la Presidencia del doctor Rodríguez Pintado y actuando de Secretario general el doctor Romero Nussa, tuvo lugar un importante cambio de impresiones, en el cual debieron haberse tomado trascendentales acuerdos a juzgar por el inusitado movimiento que se notó en sus oficinas, así como el secreto que han querido guardar de los puntos discutidos. Sabemos que el doctor Rodríguez Pintado con sus legionarios, se prepara para actuar franca y abiertamente en el momento político nacional.


Para Desórdenes del ESTOMAGO
¡BISMA-REX!
Bendecirá la hora que decidió tomarlo
Producto Rexall garantizado
De venta en las Farmacias
59 c.


## Discurso del Coronel Carlos Mendieta en el acto político de Sagua la Grande

Saludo a cuantos se encuentran aquí reunidos, a los que con la fe en el más decidido y resuelto patriotismo, se congregan esta tarde alrededor de esta tribuna, que no puede traducir otros propósitos que no sean aquellos que redunden en beneficio de programas, dogmas y doctrinas, para bien de nuestra patria.

Yo quisiera, señores, en el día de hoy, poseer la envidiable elocuencia de los que pueden expresar todos los sentimientos de su corazón, interpretando la devoción por la República, por la democracia y por la nacionalidad.

El acto de hoy, el recibimiento que se nos ha dispensado, este honor inmerecido, este entusiasmo palpitante, demuestran una cosa evidente y consoladora: un estado de conciencia colectiva por parte del pueblo cubano celoso y vigilante del cumplimiento de sus derechos y de sus deberes.

Yo siento la profunda emoción del agradecimiento por este acto, que quedará grabado en mi corazón con la más honda gratitud a este pueblo de Sagua, al que me unen muy estrechos vínculos de afecto; a este pueblo de Sagua, que veo congregado aquí, conjuntamente con elementos representativos y significados de nuestra vida política nacional. Reconozco trascendental importancia a este acontecimiento, porque fija normas de conducta ciudadana en momentos como éstos en que es forzoso y necesario pensar que todavía tenemos mucho que reconstruir, y que realizar obra ingente en beneficio de la República.

No me ha traído a este lugar la vanidad ni el deseo de ostentación teatral: he venido como ciudadano, respondiendo a un llamamiento de mis compatriotas, de mis correligionarios y de los que no lo son también, porque aquí los hay que sin serlo, piensan como nosotros en el bienestar, en el progreso y en la felicidad de la República.

Vengo aquí a decirle de nuevo al pueblo cubano a este pueblo cubano tan digno de sus libertades, como lo es de su mejoramiento, que mientras yo tenga una caloría en mi organismo, estaré siempre a la disposición de él para servir sus grandes y sagrados intereses. Yo no vengo buscando ni solicitando aquí el egoísmo de una Presidencia, aunque ese es el más alto honor que se le puede dispensar a un ciudadano. Vosotros sabéis que yo no le tengo amor a esa Presidencia, a la cual renuncié dignamente, a fin de no ser un obstáculo para la felicidad de mi país, pero estimo que es el pueblo cubano, en la oportunidad debida, el único llamado a decidir quién ha de ser la persona que ocupe tan alto sitial.

Todos recordaréis que fuí llamado al poder en circunstancias muy especiales, en circunstancias muy críticas, cuando la nación sufría intensos dolores en todos los órdenes de su vida, tanto en lo económico, como en lo político y social. Todos recordaréis aquel 18 de enero que es memorable y es histórico, como no habréis olvidado aquellos días trágicos, aquellos días de miseria, aquellos días de desintegración total que sufría la República. En aquellos dolorosos instantes se hizo un llamamieno a mi patriotismo, y no pude sustraerme a él, porque pensaba que podía ser cierto que yo fuera útil a mi pueblo; y por tanto, sin egoísmo de ningún género, sin ambiciones de las cuales se pudiera desprender el deseo de ocupar esa alta magistratura, fuí a ella con toda mi buena voluntad, con toda la pureza de mis intenciones, para servir exclusiva y honradamente al pueblo de Cuba. Y tengo que decirlo así, sin ningún eufemismo, porque creo que el pueblo de Cuba no puede negar la acción constructiva y patriótica del Gobierno que tuve la honra de presidir, al cual cupo la gloria de concertar la abrogación de la Enmienda Platt que era el aditamento de aquella Constitución de 1901.

Ese paso que se dió, después de tantos años transcurridos, y que evidencia que hasta ese momento no éramos completamente libres, ha dado a Cuba la plenitud de su soberanía. Ese acto, que para a verdadera sentimentalidad patriótica del pueblo cubano es de una transcendencia considerable, correspondió, repito, al Gobierno que yo presidí.

Fuí al poder, señores, tan sólo a cumplir con mis deberes de gobernante, haciendo todo cuanto pudiera en beneficio de la paz y del sosiego público. Como parte del programa a desarrollar, traté de hacer posible la mejor comprensión entre toda la gran familia cubana, a fin de poder realizar la labor constructiva que las circunstancias demandaban.

Puse el mayor empeño en que no se derramara sangre, y por ello no respondí a las sugerencias de consejeros irresponsables, porque después de perpetrados los hechos, no iban a asumir la responsabilidad que a causa de ellos hubiera contraído, ya que yo, en mi condición de gobernante, estimaba que lo primero era obtener la paz espiritual, la paz moral, y no la paz impuesta por la fuerza o la violencia, sobre el sosiego que debe disfrutar el ciudadano para sentirse satisfecho y perfectamente garantizado en cuanto a su persona, en el orden de los respetos que debe merecer por parte de los poderes públicos. Yo quise, y ese fué mi más decidido empeño, que se plasmara una Constitución, que devolviera al país su vida constitucional, su vida jurídica, la plenitud de sus deberes y de sus derechos. Tropecé con inconvenientes decididamente contrarios a la voluntad de mi gobierno y a fin de que nunca pudiera decirse que yo pretendía perpetuarme en el poder, acaté la fórmula indicada de elecciones de tipo presidencial, con el firme propósito de presidirlas dignamente, porque yo, que había pasado largos años de mi vida combatiendo la desnaturalización del sufragio popular, intentaba el desenvolvimiento de esas elecciones cumpliendo con los postulados que emanaban de mi propia conciencia, a fin de que las mismas fuesen absolutamente puras y dieran al país el gobierno que éste quiera darse, de acuerdo con los legítimos deseos y sus libérrimas determinaciones.

Yo no podía proceder de otro modo, y sin embargo, fuí objeto de acusaciones que no quiero calificar de injustas en estos momentos, ya que en ningún instante hice política partidarista desde la Presidencia de la República, ni podía contribuir directa o indirectamente a ocasionar ninguna protesta, por injustificada que fuera, evitando de ese modo que se destruyera el equilibrio político del país, y que ello sirviera de plataforma, para rebeldías morales primero, o para manifiestas inconformidades más tarde.

Abandoné el poder con la conciencia tranquila, fiel a la doctrina y antecedentes de mi pasado, los cuales mantendré siempre, sin quebrantar mis convicciones, y sin ser nunca un obstáculo para que puedan resolverse los problemas nacionales.

Nadie podrá decir que por el Coronel Mendieta o por la causa que él mantiene, se engendrarán conflictos como los que hemos visto en el curso de nuestra existencia ciudadana, porque esos conflictos surgen por sí solos, cuando, al manifestarse el egoísmo de los gobernantes, se sienten perjudicados los grandes intereses de la Nación.

Siempre seguiré esa línea de conducta que me ha caracterizado a través de toda mi vida política. Yo no vengo a decir aquí que quiero ser Presidente de la República.—¡No! Eso corresponde al pueblo, que será quien señale en su día por medio del sufragio, la persona que habrá de ocupar esa posición. Pero es que a mí no se me puede colocar en una situación de inferioridad moral y patriótica y pretender juzgarme desde ella, aunque sea falsamente, como un egoista. Nadie puede tener más empeño que yo como cubano, en que vayamos a una Constituyente libre y soberana, a una Constituyente en la cual sea el pueblo el que se dé a sí mismo una Constitución, sin cortapisas de ningún género, en la seguridad de que seré yo el primero en reconocerla y acatarla.

Recordad, señores, que el nacionalismo no se creó por un capricho, ni para satisfacer intereses personales, sino que surgió como una necesidad de carácter nacional, no para combatir a personas, sino para combatir métodos y procedimientos que eran incompatibles con la democracia, con la libertad y con los derechos del pueblo cubano.

Yo puedo decirlo, vosotros lo sabéis, y esa facultad yo me la arrogo, que fuí el Jefe espiritual, moral y político de la revolución que con más intensidad luchó en Cuba para derrocar del poder un régimen de tiranía. Esa paternidad nadie la puede negar, ni a mí ni a los nacionalistas que estuvieron a mi lado con toda firmeza, con toda energía y con toda resolución desde los primeros instantes de nuestro gran esfuerzo. Es necesario recordar que el nacionalismo se fundó para mejorar la condición del pueblo cubano, para elevar el nivel moral público, para hacer rectificar errores y desaciertos, y no para beneficios individuales o para sustituir simplemente unos gobernantes por otros. Para esos fines que he señalado, hicimos la revolución, y el triunfo de esa revolución nadie nos lo puede negar, si es que en nuestro país se respeta todavía la verdad histórica.

Nosotros no fuimos falsos revolucionarios, ni tratamos de alcanzar el poder de otro modo que por el producto de una labor cívica y constructiva, ya que no podemos comprender que se haga una revolución para destruir en vez de edificar, para demoler en vez de beneficiar a la comunidad.

Perdonad, señores, esta inmodestia, pero debo decir aquí que mi gobierno fué un gobierno constructivo. Como prueba de ello, ahí está la labor realizada en el orden económico, en el orden político y en el orden social. Ahí están las leyes que todos vosotros conocéis, y que las clases proletarias tienen que reconocer como causa de su mejoramiento. Ahí está la Ley del Jornal Mínimo, la de Maternidad Obrera, el Descanso Retribuído, el respeto a los contratos de trabajo, la que favorece a los menores de edad, y tantas otras que significan, en ese sentido, la mayor suma de garantía y de justicia.

Vosotros recordaréis que al hacerme cargo de la gobernación del país, éste se hallaba en pleno colapso, en plena crisis que los días no podían ser más tristes, que los salarios de tan pobres, eran mezquinos, y conducían al hambre al pueblo cubano, y que la industria, el comercio y la agricultura de nuestra Patria, se hallaban en ruinas. Pues bien, señores, el Tratado de Reciprocidad celebrado por mi gobierno con los Estados Unidos de América, permitió a Cuba una cuota azucarera, que elevó el standard de vida de las clases proletarias, que se beneficiaron y obtuvieron mayor recompensa en sus esfuerzos, al mantenerse el equilibrio entre las dos grandes fuerzas que representan el capital y el trabajo.

Hice también todo lo que fué posible hacer en beneficio de las obras públicas, sin que durante mi gobierno fuera necesario contratar un empréstito que gravara nuestro país con nuevas cargas, siendo evidente que las cargas que sobre él pesaban, fueron aliviadas con la derogación de numerosos impuestos y subsidios, y con distintas amnistías fiscales condonaron deudas atrasadas muchos contribuyentes tenían Estado.

La atención constante a las públicas, en las seis provincias cía que hallaran ocupación de hombres, a expensas de esa ya que estimaba entonces, y timando hoy, que el mejor que se le puede prestar al el de aumentar su capacidad sitiva, a fin de que el produ trabajo, ya sea un peso o un vo, pueda llegar proporcional a todos los hogares cubanos.

Hemos venido aquí hoy, nuar sirviendo a Cuba, porque mo que ese es nuestro deber, cómodo para mí, vivir en el miento, ajeno a las actividades vida pública, pero yo no pue garme a la llamada que me mis compatriotas, porque tengo ser celoso vigilante de la cuba y no debo de abandonar mis y mis deberes de ciudadano. me encuentro entre vosotros deciros que es necesario que que me inspira el mismo desinterés que siempre mismo inspirado en el servicio de mi a la cual en todos los momentos servido honradamente. Ocupé la sidencia de la República y ella tan pobre como a ella

He de referirme también, no hubiera querido hacer mención ello, a acusaciones interesadas me presentan como enemigo del tido Liberal. Eso no es cierto, cierto es que yo no estuve de do con la política que realizaron gunos de sus dirigentes durante régimen que todos vosotros sabéis, lo cual no quiere decir que yo un enemigo del Partido Liberal porque a mí nunca se me ha ocurrido hacer responsables de actos vocados a las masas liberales, eran completamente ajenas a las pes medidas dictadas en desacuerdo con los principios sustentados ese Partido.

Alguna vez se me ha acusado violento, y sin embargo, es el miento del perdón el que ha rado todos mis actos. Nadie afirmar que procedí violentamente nadie podrá decir que persegui gún ciudadano, nadie podrá rar que firmé una sentencia de te. Por muchos no fué compren esa política de cordialidad, y timó que era el producto de la pacidad o de la cobardía moral, yo me dije que ese era el mejor tamiento que podía aplicarse, mi misión en el poder no era cir derramamientos de sangre que las consecuencias de todas torpezas políticas las pagan los nos, los verdaderamente violentos eran mis deseos al abandonar la sidencia de la República, poder tranquilamente a mi hogar, si la conciencia serena tuviera que acusarme y poder presentarmo lo hago hoy, ante el pueblo bano, mi frente erguida para le: Pueblo cubano: te repito he expresado en mis primeras festaciones de esta tarde; si cesitas, me tendrás siempre a do, presto a servirte, porque ca seré el ambicioso mezquino gar que pueda ocasionarle de Cuba una sola hora de nio!

Y a vosotros, los que habéis do desde lejanos lugares de República, con entusiasmo te, y realizando el esfuerzo mos podido ver y apreciar ro daros las gracias y deciros ahora lo hago, que si mi to pudiera expresar toda y todo el reconocimiento bo por esas muestras de timación, por ese deseo contribuir a la felicidad cubano, me sentiría como ahora, orgulloso de prestar desta cooperación para fin, y para que nuestra lo que debe ser en el concierto naciones civilizadas; un denado y feliz, satisfecho contribuído a consolidar ciones patrias.—He terminado.

## Será abierta una información pública acerca del Código Electoral para los comicios a la Asamblea Constituyente

En las deliberaciones tomarán parte todos los partidos y sectores políticos. Hay el propósito de que se haga una legislación que sea garantía de la pureza del sufragio

El doctor Antonio Martínez Fraga, Presidente de la Cámara de Representantes ha citado con urgencia a los miembros de dicho Cuerpo para que concurran a la sesión extraordinaria que tendrá efecto allí a las cinco de la tarde al objeto de conocer y considerar las modificaciones que el Senado se ha servido introducirle al proyecto de Código Electoral que regirá para la Convención Constituyente.

Dicho Código contiene una labor paciente y concienzuda de los señores diputados. En esta legislación trabajaron con extraordinario interés durante algún tiempo hasta dejarla terminada.

La Alta Cámara le introdujo muchas reformas; algunas fundamentales.

Los representantes se disponen a conocerlas el lunes. Y hasta tanto no las consideren no se podrá decir si las aceptarán o las rechazarán, siquiera sean en principio.

Se ha asegurado que las repetidas modificaciones no serán discutidas: esto es: que no se abrirán a debate, pues existe el propósito de abrir a información pública la redacción de un Código Electoral para una Asamblea Constituyente.

En esta información participarán los partidos y sectores políticos que se dispongan a tomar parte en los futuros comicios de convencionales.

Se estima que en la sesión extraordinaria del lunes la Cámara resolverá someter el proyecto de Código a la dicha información pública, esperando que los partidos y los sectores acojan el propósito con el mayor entusiasmo, no faltando ninguno a la consulta de su opinión.

Cada sector o partido presentará un proyecto que será ampliamente considerado y discutido, resumiéndose en uno solo que concrete el acuerdo de todos.

Deseando el Gobierno que el Código Electoral para la Constituyente contenga las más estrictas garantías al derecho comicial de todos en salvaguardia de la pureza del sufragio; y compartiendo el propio criterio el Congreso, se dispone a dejar en manos de los interesados—partidos y sectores—la solución de un problema tan importante y trascendental.

Como se ha dicho ya hay verdadera ansiedad porque la Constituyente se lleve a cabo a fines del año actual, por cuya razón es muy posible que para este mes y para principios del próximo el nuevo Código se encuentre en vigor, acordándose en el Congreso en seguida la convocatoria para dichos comicios.

Dice así la convocatoria del doctor Martínez Fraga:

De conformidad con los artículos cincuenta y siete y cincuenta y uno del Reglamento de este Cuerpo Colegislador, convoco a la Cámara de Representantes, a sesión extraordinaria para el próximo lunes día 16 y seis de los corrientes, a las tres p. m. a fin de conocer de las modificaciones introducidas por el Senado al Proyecto de Ley de la Cámara relativo al Código Electoral para una Convención Constituyente.

### Animada asamblea de los populares cubanos

En el nuevo local del Círculo del Partido Popular Cubano, Animas 143, se reunió la Asociación de Presidentes y Secretarios de base, oficiales del Partido, presidiendo el señor José Freyre, actuando de secretarías los señores Pardo Machiller y Tomás de la Cruz, periodista de la prensa diaria. Acudió a la reunión representantes de más de treinta barrios citadinos y fué aprobada una moción, tendiente a la pronta afiliación de los populares para la lucha de la próxima organización.

La moción, que originó animado debate, fué apoyada por el Presidente Carmelo Urquiaga "jefe del Partido Popular, y José Leal Morejón, uno de los más aguerridos sargentos del populismo habanero, tomando parte en dicho debate los señores Valdesiderio de Cárdenas, Bachiller y otros. En la reunión hubo una nutrida representación de la provincia cubana, que vino luchando con el Partido Popular de manera entusiasta y decidida. Cerca de las diez de la noche, terminó la reunión de populares en medio de grandes demostraciones de entusiasmo.

El martes a las 8 y media de la noche, se reunirá la Asociación de Presidentes y Secretarios.

M.E.C.D. 2016

# LA TOPOGRAFIA DE SANTIAGO DE CUBA CONSTITUYE UNA DIFICULTAD PARA LA ACCION SANITARIA

## CONVIERTE PRACTICAMENTE A LA CIUDAD EN UN RECIPIENTE DE LAS AGUAS QUE SE ARROJAN

El Director de Ingeniería Sanitaria hizo una visita de inspección, y rindió oficialmente un informe. Hoy se le tributará un homenaje de simpatía a la señorita Sardá

...director de Ingeniería Sanita... Nacional, señor Rogelio Espino... tan pronto regresó a última hora ...tarde anterior de su viaje a la ...oriental, celebró una lar... conferencia con el director de Sanidad, doctor José Miguel Peña, ...informó del resultado de las ...giradas a determinadas in... establecidas en la ciudad Santiago de Cuba, así como a ...azucareros radicados en ...zona.

Posteriormente el ingeniero Espi... nos informó que se han inten... allí las obras de saneamien... indicadas por la Jefatura Local ...Sanidad, pero, no obstante, se ...con la gran dificultad de ...condiciones topográficas de la ...rodeada de montañas, que ...vierten en recipiente general ...las aguas de desecho pro... de las distintas industrias, ...la mayor parte de las de... de la población, que van a ...a la bahía, empeorando la si... la poca permeabilidad del te...

...eso resulta indispensable, ...el ingeniero Espinosa, la ...de las obras del alcan... para poner fin a este esta... de cosas, que llegará un momen... que se haga intolerable, y cu... necesidad se deberá sentir aún ...se tiene en cuenta que en un ...próximo habrá agua abun... en la población procedente de ...de captación que se llevan ...en Charco Mono y cuyo cau... después de ser utilizado en la ...deberá evitarse que corra ...cunetas y antiguas alcanta...

...vista de lo informado por el ...Espinosa, el director de ...doctor Peña, elevará un ...y documentado memoran... al doctor Zenón Zamora, Se... del ramo, quien seguramen... presentará a la consideración ...Presidente de la República y de ...compañeros de Gabinete, a fin ...la manera de resolver la si... sanitaria de la capital de ...con el concurso, casi se... de la Secretaría de Obras Pú... o bien por ley del Congreso, ...do los créditos necesarios ...llevar a cabo el alcantarillado ...ciudad, único problema que ...la Jefatura Local de Sa...

**...dero en pésimas condiciones**

...doctor Zenón Zamora, secreta... Sanidad, ha ordenado se ...a investigar el contenido de ...denuncia formulada por el señor ...López Pérez, vecino del po... de Torriente, provincia de ...as, el que asegura que el ...allí existente constituye ...atado a la sanidad y que no ...tampoco, veterinario para el ...de las reses.

...diciendo el informante ...dos únicas carnicerías exis... en Torriente ofrecen un la... aspecto por su suciedad, ...de neveras y verdaderos en... de moscas contaminan la

**...homenaje a la señorita Peregrina Sardá**

...domingo, en un restau... de los alrededores de esta ca... tendrá lugar el almuerzo-ho... que un grupo de enfermeras ...ofrecen a la señorita Pe... Sardá, que por muchos años ...superintendente del Hospital ...Calixto García.

...simpático acto se ha unido ...considerable grupo de altos fun... de la Secretaría de Sani... como directores, adminis... y médicos de los distintos ...y centros benéficos de es...

**...bandono sanitario de dos poblaciones**

...señores Mario Fuentes y Os... Vegas, el primero vecino de ...agua y el segundo de San ...Martínez, han denunciado al ...de Sanidad las malas ...ciones higiénicas en que se ha... ...ambos términos, pues sus ca... ...se riegan, no se chapean ...yermos y urge la canali... de las zanjas para evitar que, ...la temporada de las lluvias, ...brotes epidémicos como en ...anteriores.

**Estado epidemiológico**

...la una de la tarde de ayer ...en las seis provincias 1.520 ...de malaria, 288 de fiebre ...217 de frambesia, uno de ...itis anterior aguda y uno ...ondulante o de Malta.

**...de la Junta de Sanidad**

...en su última sesión la Jun... ...Nacional de Sanidad y Benefi... ...tomó los siguientes acuerdos: ...a estudio el expediente re... al acuerdo tomado anterior... ...sobre las zonas en que debe fi... el 15 por ciento de superficie ...en los edificios de San... ...de Cuba y de las zonas en que ...el treinta y tres por ciento, ...en de que se determine, co... ...solicitó en días pasados el ...de aquel Ayuntamiento, ...Martínez Vidal y que publicó ...DIARIO DE LA MARINA, a los ...de aplicarlo a las nuevas ...ciones en aquella ciudad, ...a partir del terremoto del ...1932 se han iniciado muchas ...edificaciones a prueba de

...seguido se pasaron también ...de Ponentes, un escrito ...Director de Beneficencia sobre ...de vocal para la Junta ...de la Casa de Benefi... ...de Santiago de Cuba; expe... ...la construcción de un ...caseta para botes en el ...poblado de Punta Gor... ...de Santiago de Cuba; es... ...la Dirección de Sanidad ...voluntario del acueducto ...consulta sobre el produc... ...denominado «Gracia ...de Tilly» que, de acuerdo ...informado por la Academia ...de la Habana, debe ...su venta por no llenar los ...que exige la ley, ya que ...las propiedades con que ...antecedentes relaciona... ...la reclamación del doctor ...escrito de la Asociación de ...Vecinos de Almenda... ...deficiencias en la recogi... ...basuras; expediente para la

construcción de casa para la administración de la Compañía Atarés Whaals and Warehouse Co.; y, finalmente, escrito del Servicio de Salubridad relativo a la aplicación de las Ordenanzas Sanitarias en fincas rústicas.

Conoció la Junta de los informes sobre aprovechamiento del agua del río Ariguanabo; sobre mejoras en el acueducto de Guantánamo y, legalización del acueducto de Sancti Spíritus.

**Sorprende Sanidad a un chofer que recogía desperdicios**

El juez correccional de la Sección Cuarta impuso ayer dos pesos de multa a Armando Fumero y Alfredo Vento, ayudantes del chofer José Hernández Navarro, que guiaba el camión número 68.359 y al que sorprendiera la noche anterior el doctor Arterio Latour, jefe local de Sanidad, auxiliado del inspector señor Miguel Milián, en la esquina de San Rafael y Hospital, en los momentos en que recogía desperdicios de un puesto de frutas, y que, según se ha comprobado, también procede a recoger toda clase de desperdicios de los edificios de apartamentos.

El propio juez correccional, con vista de no haber comparecido al juicio el chofer Hernández Navarro, ordenó su detención y comparecencia.

**Aguas contaminadas**

Según informes recibidos por el jefe local de la Habana, doctor Latour, las aguas de la cisterna de la casa calle Zanja número 10, esquina a Amistad, estaban contaminadas. Se analizaron, comprobándose sus malas condiciones, y se ordenaron obras en la cisterna referida.

# PROGRAMA DE LOS ACTOS EN HONOR DE LOS NIÑOS DE LAS ESCUELAS CIVICO-MILITARES

CABLE DE FRANCIA.—El señor Buenaventura Puyans, Cónsul encargado del Consulado de Cuba en París, ha comunicado a la Secretaría de Estado que Pilar Ortiz Sánchez e hijos embarcaron en el vapor «Iberia».

**«EL DIA DEL ARQUITECTO»**

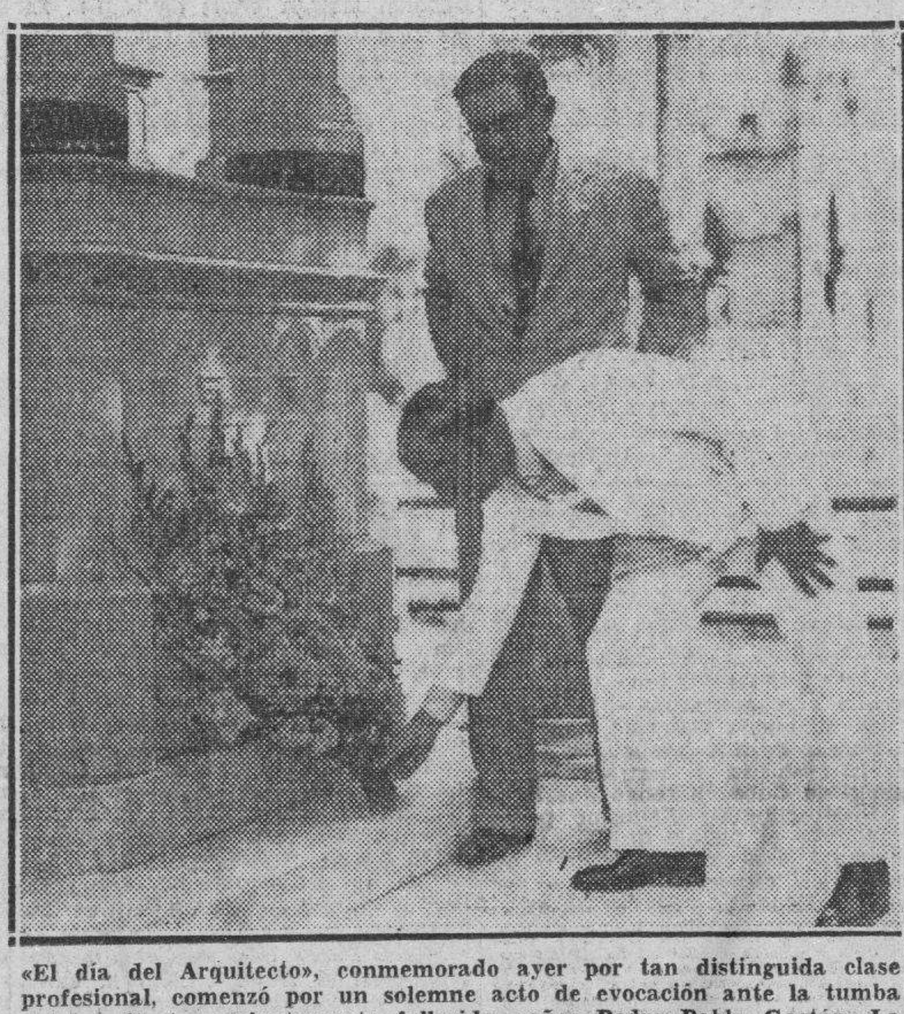

«El día del Arquitecto», conmemorado ayer por tan distinguida clase profesional, comenzó por un solemne acto de evocación ante la tumba del arquitecto, recientemente fallecido, señor Pedro Pablo Gastón. La foto recoge el momento en que el Presidente del Colegio Nacional de Arquitectos, señor José G. Du Defaix depositaba allí una ofrenda floral ante su colega el Presidente del Colegio Provincial, señor Enrique L. Cayado.

## LLEGARAN EL DIA DIECIOCHO A ESTA CIUDAD, Y GOZARAN DE ELLA DURANTE CINCO DIAS

El programa fué confeccionado por la Sección de Cultura del Ejército. Visitarán la Ciudad Militar y otros muchos lugares. El 20 harán un desfile ante el Jefe del Estado

El próximo día 18, a las 12 del día, llegarán a la Habana los mil doscientos niños de las escuelas cívico-rurales que han ganado la Flor Martiana y con ella la oportunidad de este viaje anual que es uno de los más tiernos homenajes que se rinde a Martí. Durante los días que permanezcan en la Habana estos niños se desarrollará el siguiente programa de actos:

Día 18.—12 a. Llegada del tren especial a Rancho Boyeros, desembarcando los niños y niñas que vienen de las escuelas cívico-rurales de las provincias de Oriente, Camagüey, Santa Clara y Matanzas. A la misma hora llegarán al propio lugar, en ómnibus, los niños de las escuelas de las provincias de Pinar del Río y la Habana.

1 p. m. Almuerzo y reposo.

4 p. m. Paseo en ómnibus por la Habana entrando por la Calzada de Jesús del Monte y pasando por Cuatro Caminos, Monte, Parque de la Fraternidad, Prado, Castillo de la Punta, Monumento Máximo Gómez, Palavio, Avenida de las Misiones, Avenida del Puerto, Castillo de la Fuerza, Palacio Municipal, Avenida del Puerto, Malecón, Estatua de Maceo, el Maine, Hotel Nacional, calle 23, Avenida de los Presidentes a Rancho Boyeros.

6.30 p. m. Comida.

Día 19.—6 a. m. Diana, 7 a. m. Salida para la Habana entrando por la carretera de Rancho Boyeros, Avenida de los Presidentes y Malecón hasta el Castillo de la Punta, 9 a. m. Desfile frente a la estatua de Martí. Para ello los niños y niñas de las Escuelas Cívico-Rurales serán situados en columnas de escuadras en la Avenida del Puerto y Paseo de Martí, quedando la cabeza de la columna frente al Castillo de la Punta, y de allí partirán con una banda militar al frente por Prado, acera de los nones, Neptuno, Parque Central y Prado hasta el Parque de la Fraternidad, donde tomarán los ómnibus. Los niños del Instituto Cívico-Militar y los de la Beneficencia con sus bandas de música, se situarán en Malecón y Prado para marchar detrás de los niños de las Escuelas Cívico-Rurales. Las demás organizaciones escolares, si concurrieran, se situarán en Prado y Virtudes, acera de los pares, y marcharán en el desfile detrás de los niños de la Beneficencia.

11.30 a. m. Regreso por la Calzada de la Reina, Carlos III, Avenida de los Presidentes y carretera a Rancho Boyeros, 1 p. m. Almuerzo y reposo, 4 p. m. Salida para la Ciudad Militar, donde serán festejados Entrarán por la carretera de Rancho Boyeros hasta la calle 23 del Vedado, siguiendo por esta calle y la Avenida de Columbia hasta la Ciudad Militar. 5 p. m. Recorrido por la Ciudad Militar. 6 p. m. Presenciarán bajar la bandera, 7 a. m. Regreso a Rancho Boyeros siguiendo la ruta anterior en sentido inverso.

**Desfile ante Presidente**

Día 20.—6 p. m. Diana, 7 a. m. Desayuno, 7.30 a. m. Salida para la Habana para un desfile en honor del señor Presidente de la República. Los ómnibus vendrán por la carretera de Rancho Boyeros hasta la calle Calzada en el Vedado, siguiendo por ésta y el Malecón hasta la Avenida de las Misiones, en donde esperarán órdenes para ser situados en el lugar que el Cuartel General indique a fin de que tomen parte en la revista. Pasarán a las 9 a. m. en columnas de escuadra frente a la glorieta presidencial y ocuparán nuevamente los ómnibus que se habrán colocado en el costado del Capitolio, por la calle de Industria, siguiendo entonces dichos vehículos hasta la Avenida del Puerto, Malecón, Avenida de los Presidentes, Calzada y Quinta Avenida, hasta el balneario, del Instituto Cívico-Militar.

1 p. m. Almuerzo informal en el propio balneario. A cada niño se entregará una cajita que contenga el almuerzo. 2 p. m. Excursión al Centro Superior Tecnológico del Instituto Cívico-Militar de Ceiba del Agua y merienda a las 4 p. m. La ruta que se deberá seguir será por la Quinta Avenida hasta entroncar con la Carretera Central, entronque a Ceiba del Agua y al Instituto Cívico-Militar.

6.30 p. m. Regreso a Rancho Boyeros y comida, debiendo seguirse al regreso el siguiente recorrido: Carretera Central, Calzada Real de Marianao, Calzada de Puentes Grandes, hasta la carretera de Rancho Boyeros.

**Los actos del día 21**

7 a. m. Diana, 8 a. m. Desayuno. 9.30 a. m. Visita a los jardines de «La Tropical». Vendrán los ómnibus por la carretera de Rancho Boyeros, Avenida de los Presidentes, calle 23 y Calzada de Columbia hasta «La Tropical».

12 m. Almuerzo, al que asistirán el señor Presidente de la República, el coronel Batista y las altas autoridades civiles y militares especialmente invitados.

3 p. m. Todos los niños de las Escuelas Cívico-Rurales e invitados al almuerzo en los jardines de la cervecería pasarán al Stadium Tropical para presenciar el juego de base ball que a esa misma hora dará comienzo por el campeonato Inter. Fuerzas Armadas.

6 p. m. Regreso a Rancho Boyeros y comida, siguiéndose para el viaje de regreso el mismo recorrido que en el viaje de ida pero en sentido inverso.

9 p. m. Función en honor de los niños en el teatro de Rancho Boyeros.

**Actos para el día 22**

7 a .m Diana, 8 a. m. Desayuno. 9 a. m. A esta hora se incorporarán los niños de las Escuelas Cívico-Rurales de las provincias de Pinar del Río y la Habana, permaneciendo los niños de las otras provincias en el propio lugar, embarcando a las 2 p. m., después de almuerzo, en un tren especial que saldrá del mismo Parque de Exposición de Rancho Boyeros y que dejará los núcleos de niños en las cabeceras de las provincias respectivas. Las niñas quedarán en la Escuela de Perfeccionamiento «José Martí» para dar comienzo al siguiente día al cursillo de Economía Doméstica que durará hasta el 31 de agosto.

Como es natural, para la atención y el cuidado de estos niños se han tomado las más extraordinarias precauciones a fin de garantizar su absoluta seguridad. Una ambulancia con su médico, botiquín y personal necesario se agregará siempre a todas las excursiones o paseos que realicen los niños, cuyo médico estará constantemente junto a éstos durante su estancia en la capital.

En todas las salidas, actos o paseos que realicen los niños de las Escuelas Cívico-Rurales durante su permanencia en la Habana, irá al frente la máquina del comandante Cecilio Pérez Alfonso y el primer teniente auxiliar del mismo, indicando la ruta y la velocidad que deben llevar los ómnibus. El primer automóvil llevará la bandera nacional, el segundo la bandera del 4 de septiembre y el tercero la bandera de las Escuelas Cívico-Rurales. Detrás del último ómnibus que conduzca a los niños irá la ambulancia, y después de ésta los automóviles de los fotógrafos y reporters.

La velocidad que llevarán los automóviles por carretera no podrá ser mayor de 60 kilómetros por hora, y dentro de la población no podrá exceder de 20 kilómetros por hora. La distancia entre uno y otro vehículo será no menor de diez metros cuando vayan por la ciudad; y por carretera no será menor de 20 metros.

## PONCHE DE HONOR AL SR. ARMANDO MULLER

Al mediodía de ayer, nuestro estimado compañero en la prensa, señor Armando Muller, fué objeto de un cordial homenaje por parte de los numerosos simpatizadores de su candidatura para Presidente de la «Cooperativa de Omnibus Aliados».

Consistió el acto en un ponche de honor, servido en un café de esta capital, y al mismo asistieron casi todos los accionistas de aquella empresa, que ven en la candidatura de triunfo del señor Muller una garantía para sus intereses.

Con el señor Muller compartieron el halago sus compañeros de la boleta electoral.

LOS ACCIDENTES son cosa de todos los días: contusiones, magulladuras, golpes, hinchazones, ¡es lo de nunca acabar!...

Hay, además, esa infinidad de malestares y quebrantos tan generalizados y que se acentúan con la edad: los "golpes" de aire que, de descuidarnos nos mandan a la cama; los ataques reumáticos, lumbares y de ciática, y el dolor a las coyunturas y de espalda.

EL ACEITE DE SAN JACOBO es el remedio casero por excelencia. Penetrante y calmante, al frotarse se introduce en la piel, extrae la inflamación y proporciona alivio casi inmediato.

Aceite de SAN JACOBO

S111


## Conmemorado el Día del Arquitecto con actos muy lucidos

Tributo floral a los caídos; almuerzo y una velada por la noche. Habló el Dr. Remos

Con tanta solemnidad como entusiasmo fué conmemorado ayer el Día del Arquitecto, en la Habana, instituído recientemente en honor de tan acreditada clase profesional.

Al efecto, vinculados los miembros de los colegios Nacional y Provincial de Arquitectos, acordaron tres actos, que tuvieron lugar sucesivamente.

Fué el primero en el cementerio de Colón, donde gran número de profesionales se reunieron en torno de las tumbas de todos los colegas caídos. En dicha ceremonia habló el arquitecto Enrique L. Cayado.

Después, al mediodía, se efectuó en el edificio social, Infanta y 25, Vedado, un banquete al que asistieron más de doscientos arquitectos y en el cual reinó la mayor cordialidad. Hablaron allí los señores Dudefaix, Varela y nuestro compañero G. Rodríguez Morejón.

Por último, a las nueve de la noche, tuvo lugar en aquella propia mansión, una velada de acuerdo con el siguiente programa: Apertura del acto por el señor E. L. Cayado; palabras del arquitecto Manuel Febles; números de música por las señoritas Eva y Mirta Reyes; discurso del arquitecto Francisco González, decano de la Escuela de Arquitectos de la Universidad; otros números musicales, por Clotilde Ortiz y Asunción de Arias, y discurso del doctor Juan J. Remos, secretario de Estado.

Esta velada resultó brillantísima. Asistieron múltiples personalidades y fué servido un exquisito fuffet.

## UNA CARTA DE BARCELONA, FIRMADA POR CONCEPCION SOLER, Y CUYO VERDADERO DESTINATARIO SE IGNORA

En días pasados, el señor Federico Casteleiro recibió una carta procedente de Barcelona, que ostentaba su dirección: Apartado 1695. Campanario número 80. Habana.

Al dorso del sobre, aparece la siguiente nota: «Remite: Concepción Soler. Balmes 86. Barcelona».

Como quiera que el señor Casteleiro, al leer la carta en cuestión, pudo deducir claramente que la misma no estaba destinada a él, sino a otra personas a quien la remitente no menciona, quizás por alguna causa política—dadas las condiciones que imperan en Barcelona—quiere que hagamos constar el hecho a fin de que la persona que se crea interesada por la citada Concepción Soler pase a recoger la carta de referencia a Campanario 80, o a la Lonja del Comercio número 424.

CHOCOLATE MALTEADO NAO CAPITANA

El alimento por excelencia.

*A todas horas*
*En todos los lugares*
*Con todas las temperaturas*

VIGORIZA — TONIFICA DELEITA

*Reclame le sea servido en su propia botella.*

## LA POETISA COLOMBIANA LAURA VICTORIA OFRECE ESTA TARDE SU RECITAL

Esta tarde, a las 5 y media, ocupará la tribuna del «Lyceum»—la Universidad popular de Calzada y A, en el Vedado, para ofrecer un recital de sus versos, la notable poetisa colombiana, desde hace algunas semanas entre nosotros, Laura Victoria, a quien los más destacados críticos del Continente han dedicado calurosos juicios.

La poetisa, que es además exquisita recitadora, brillante intérprete de sus propios poemas, será presentada al auditorio del «Lyceum» por uno de nuestros valores líricos más altos del momento, compañero de labores muy querido, Ernesto Fernández Arrondo.

Laura Victoria dirá preferentemente poemas de su libro, recientemente editado en México, «Cráter Sellado», que ha obtenido gran éxito.

Muy concurrida se verá la sala del «Lyceum» en la tarde de hoy.

**Conferencia en la Cátedra de Parasitología**

En el laboratorio de Parasitología de la facultad de Medicina de la Universidad habrá de ofrecer en breve una conferencia sobre «Tumores en los animales» el doctor Miguel Angel Bustamante, alumno eminente y primer becado de la escuela de Veterinaria.

**La Gran Sorpresa**

**Si Ud. tiene experiencia en Radio, advertirá, en seguida que pruebe este nuevo PHILIPS, por qué encabezamos este anuncio en la forma que lo hacemos.**

Escuchándolo, **se sorprenderá usted** al darse cuenta de que tiene ante sí un pequeño Radio de mesa y no un Receptor de amplias dimensiones. Sintonizándolo, **se sorprenderá usted** de que un Radio de tan limitado tamaño y de costo tan modesto, pueda poseer una **sensibilidad tan extraordinaria.**

Le invitamos a compararlo con Radios de mucho mayor precio, de mucho mayor número de tubos, de características usuales en Receptores de la más alta calidad, bien seguros de que usted no podrá menos que maravillarse de lo que es capaz de hacer el famoso cuerpo de Ingenieros del **PHILIPS**—el más notable grupo de hombres de ciencia dedicados a la experimentación y progreso del Radio.

LA GRAN CALIDAD EUROPEA

Philips

GIRALT
O'REILLY 61
TELEF. M-9944


## MARITZA ALONSO LLEVARA LA ESENCIA DE NUESTRAS RIMAS POR LAS RUTAS DE AMERICA

La valiosa recitadora emprende una tournée que durará dos años. «Nuestra poesía—dice—no es inferior a la de los pueblos hermanos. Conocerán a los poetas cubanos»

Maritza Alonso, la valiosa recitadora cubana, en charla con nuestro compañero Bedriñana.

Mritza Alonso—figura gentil, simpatía innata—se adentró por la Redacción y, mesa por mesa, fué deshaciendo el ramillete de su despedida. Porque Maritza se va. Se va por los senderos del mundo, del brazo de su arte, con las pupilas bien abiertas—en afán de captación—y los labios dispuestos a desgranar estrofas de nuestros poetas. Maritza se va—repetimos—con el ansia juvenil de ver qué guardan los horizontes lejanos, con el anhelo febril de conocer el halago de los aplausos extraños.

Maritza—nombre que suena a caricia, y no sabemos por qué a leyenda gitana—deja la luz del trópico para conquistar otros ambientes. Pero en su joyel espiritual, habrá de portar las estrofas bellas que hablan de noches del trópico, de los campos de esmeralda de los cañaverales, de las escenas múltiples de esta tierra dulce—que es trino y es canción— brindadora de esencias artísticas a quien, como ella, sabe del gusto y regusto de la emoción de un verso...

Y mientras la batería de las «typewriter» deja oir en la Redacción su ruido peculiar, charlamos brevemente con Maritza Alonso. Es una charla, además de breve, exenta de detalles nimios por ya conocidos. La labor que ha desarrollado en su aspecto de recitadora de temperamento dramático, basta para que, al conjuro de su nombre, se sepa que en ella se aúnan el talento y la vocación, la belleza y la gracia...

—¿Y ahora...?

—Ahora... a Santo Domingo. Pero antes, en una breve estancia en Santiago de Cuba, ofreceré unos recitales de despedida que serán los últimos que he de efectuar en Cuba en esta mi salida al extranjero. Después, de la República Dominicana iré a Puerto Rico. Y de allí a Perú, a Chile, a la Argentina...

Y Maritza parece detenerse en una ensoñación. ¿La visión dorada de Buenos Aires? ¿La emoción de la lejanía? Sea lo que sea, Maritza, en esos instantes, vive una estrofa del propio poema de su vida.

—¿Proyectos?

—Trabajar, trabajar mucho. Trataré de incorporar un nutrido repertorio de poetisas hispanoamericanas. Y, en primer término, dar a conocer a los poetas cubanos. Pero darlos a conocer en extenso, ayudando así a la divulgación de nuestra poesía que no es inferior a ninguna de los pueblos hermanos. Tenemos un nutrido grupo de grandes poetas que, de acuerdo con la idiosincrasia criolla, sólo tienen un defecto capital: que son nuestros, que son cubanos...

—¿.........?

—Difícil citar a todos los poetas de Cuba de quienes llevo poemas ya estudiados: Acosta, Guillén, Ballagas, Fernández Arrondo, Florit, Villaronda, Buesa y... ¡cuántos más!

Y a otra pregunta del periodista, Maritza Alonso responde con vivacidad:

—Sí, desde luego: repertorio adecuado a lo que es mi fuerte: a lo dramático. Es en este aspecto que persevero, animada por la crítica, puliéndolo y ampliándolo con todos mis afanes...

En efecto: a través de su actuación en «La Cueva», en el cuadro Pro-Arte y, más tarde, en el seno de la Compañía de Collado—en Cuba y en México—Maritza Alonso dió muestras de un temperamento dramático poco común, que es el que ha cultivado al pasar al arte de la recitación.

Dos años estará ausente Maritza Alonso. Dos años en el transcurso de los cuales nuestra gentil compatriota tendrá oportunidad de dar a conocer por las rutas de América los nombres de los poetas cubanos y sus obras, continuando la obra beneficiosa iniciada por ese fino espíritu que es Berta Singerman y no olvidada por la valiosa Dalia Iñiguez.

—Dos años alejada de Cuba... y no olvidando a Cuba...— nos dice ella, en cuyos ojos adivinamos el relámpago de una penafugaz.

Y como el tiempo apremia, Maritza se despide. Todos hacemos votos por sus éxitos y por un regreso triunfal a esta ciudad toda luz. Despedida cordial a Maritza Alonso. ¡A Maritza—nombre que suena a caricia y, no sabemos por qué, a leyenda gitana!..

## EL «SIM» OCUPA UNA CARTA RELATIVA A LA LABOR DEL LLAMADO TRUST DEL DOLOR

Como una demostración de las actividades del Trust del Dolor, el Servicio de Inteligencia Militar obtuvo, para unir a las pruebas acumuladas contra el famoso Trust, una copia fotostática de una carta suscripta por el Director Gerente de la «Química Schering S. A.» con domicilio en la Manzana de Gómez, Departamento 551 y dirigida a los señores Galbán Lobo y Compañía. Dicha carta es una muestra del «modus operandi» de los principales responsables de la organización del citado Trust del Dolor y se hallaba en poder del Capitán Médico del Ejército Constitucional, Dr. Tabares.


**MIRESE LA LENGUA AL ESPEJO**

**Si la nota blanca, saburrosa, usted necesita este remedio**

Muchas veces, descuidamos atender como es debido algún malestar o indisposición con la idea de que es "cosa de nada". Sin embargo, ¡qué graves consecuencias traen el estreñimiento y el entorpecimiento del hígado! Cuando su lengua se ve blanca y la siente usted pastosa, saburrosa, es generalmente indicación de anormalidad intestinal. El dolor de cabeza, pesadez, cansancio, se deben también muchas veces a la misma causa: y aunque mucha gente lo sabe, hay millares de personas que se descuidan sin darse cuenta de los peligros a que se exponen.

Lo prudente es recurrir a un remedio *adecuado* y de toda confianza: las Píldoras de Brandreth —el regulador intestinal preferido por millones de personas en nuestro propio país y en 70 naciones. Por más remedios que haya usted tomado, le conviene, para bien de su salud, probar las Píldoras de Brandreth. Por sus resultados usted se dará cuenta de que es un remedio superior para regularizar las funciones digestivas y eliminatorias. Recuerde que las Píldoras de Brandreth son puramente vegetales. No acepte sino Píldoras de Brandreth. Todas las farmacias las venden.


M.E.C.D. 2016

# DIARIO DE LA MARINA

(S. A.)
FUNDADO EN 1832.
(Dirigido hasta 1919 por D. Nicolás Rivero y Muñiz)
DIRECTOR: Dr. JOSE I. RIVERO
ADMINISTRADOR: D. CELSO GONZALEZ
Domicilio Social: PASEO DE MARTI, número 103
Joshúa B. Powers, Ins. 220 East. 42nd. St. New York City

Editado por la Cía. DIARIO DE LA MARINA, (S. A.), cuyo programa consiste «en la defensa de los intereses generales y permanentes de la Nación cubana, de los especiales de la Colonia Española establecida en la misma y de la unión y armonía entre los diversos elementos que conviven en el país». Art. 1o. de los Estatutos.

TELEFONOS DEL DIARIO

| | |
|---|---|
| Dirección | M-2856 |
| Administración | M-7911 |
| Suscripciones | M-7911 |
| Quejas | M-7911 |
| Clasificados | M-7915 |
| Jefe Redacción | M-1287 |
| Redacción | M-7913 |
| Sports | M-7912 |
| Ag. Guanabacoa | XO-1584 |

PRECIOS DE SUSCRIPCION

| | Territorio Nacional | Extranjero | Países Fuera del Convenio Postal |
|---|---|---|---|
| Año | $ 13.50 | $ 17.00 | $ 20.00 |
| Semestre | 7.00 | 9.00 | 11.00 |
| Trimestre | 3.75 | 5.00 | 6.00 |
| Mes | 1.30 | — | — |
| Dominical Semestre | — | 5.00 | 7.00 |


## EDITORIALES

### *La Oposición y la Constituyente*

Nuestra sugerencia de que se abra una información sobre las leyes y medidas que habrán de adoptarse para que la Constituyente se celebre dentro de las garantías más satisfactorias, parece haber sido acogida con beneplácito en los sectores oficiales, a juzgar por las declaraciones hechas por el Presidente de la Cámara de Representantes y publicadas ayer.

Todo indica que en breve el Congreso invitará a todos los partidos y sectores, bien sean adictos al Gobierno, bien adversos a él, para oirlos en relación con tan delicadas cuestiones. Nadie mejor que ellos mismos pueden discutir este asunto, haciendo las peticiones y sugerencias oportunas. El Presidente de la Cámara Baja ha sido muy explícito sobre este extremo. «Las legislaciones indispensables para llegar a la Convención Constituyente —son sus palabras— podrán ser examinadas libremente por los sectores políticos o revolucionarios del país, los cuales harán las sugerencias que estimen pertinentes en relación con las garantías que requieren para el logro de sus aspiraciones.»

La oposición no puede negarse a acudir, por medio de sus más autorizados representativos, a la información pública. Otra cosa equivaldría a colocarse en un plano de incomprensión, de hostilidad sistemática, incompatibles con el propósito de mejoramiento nacional que anima a sus grupos y dirigentes más responsables. Frente a todo gobierno existen siempre dos tipos de oposición: uno bien inspirado, celoso del interés común, transido de anhelos reformadores y propósitos edificantes; otro de carácter perturbador, que busca la agitación por la agitación, porque sabe que el «río revuelto» es el más apropiado para su fácil medro. Para la oposición del primer tipo, todas las consideraciones y todas las garantías son procedentes. Para la oposición del segundo tipo, esas mismas consideraciones y garantías serían inútiles y sólo servirían para recrudecerla y darle oportunidades de hegemonía. ¿Qué puede interesarles la Constituyente al comunista que. fiel a las consignas de Moscú, sólo aspira a destruir por la violencia el orden social existente; al anarquista, que no reconoce patria ni autoridad ni religión ni hogar; al sindicalista desbordado, para quien el mundo empieza y termina en el reducido número de camaradas que escucha su prédica? Para los adictos a estas ideologías forasteras y extremistas, que tan poco se avienen con nuestro carácter y nuestra tradición, la Constituyente no es otra cosa que un pretexto para la agitación.

La oposición verdaderamente cubana, la que desea resolver los problemas nacionales con fórmulas nacionales, la que no mira a Moscú, la que no se ha dejado seducir por el fanatismo clasista e internacionalista, negador de la familia, de la patria, de toda tradicional comunidad humana, debe procurar por todos los medios no ser confundida con las minorías exiguas pero de gran capacidad para la agitación, que siguen las doctrinas disolventes de Marx o de Bakunin. Si ese extrmismo importado logra infiltrarse en las filas de la revolución verdadera —que no puede ser otra que la revolución «con todos y para todos» que propugnó Martí—, los sectores que la representan correrán el riesgo de desacreditarse ante la gran masa del país, que no está contaminada del virus demagógico.

Por eso estimamos que las fuerzas de oposición deberán exponer de un modo diáfano sus puntos de vista en relación con la Constituyente, tanto en lo que respecta a su proceso formal —fecha, legislación necesaria, garantías, etcétera—, como en lo que concierne a lo sustantivo del problema, esto es, a las reformas sociales, políticas y económicas que se proponen incorporar a la futura Constitución de la República.

Esto tendría la ventaja de que delimitaría perfectamente todas las ideologías y daría lugar a agrupaciones y alineamientos sobre la base de programas mínimos, que simplificarían extraordinariamente el proceso hacia la Convención y facilitarían a la opinión la tarea de orientarse, que hoy resulta sobremanera difícil por la confusión y mezcolanza que se advierte en todos los campos.

### *Economías inteligentes, y nada más*

Con sobra de razón se han manifestado las clases económicas abiertamente opuestas al propósito de elevar algunos de los impuestos en vigor y establecer otros, para lograr la nivelación de los presupuestos del Estado.

Ante la actitud, plenamente justificada, de los elementos industriales y comerciales, que tienen, sin duda, el apoyo de las masas trabajadoras y de la opinión pública en general, el Gobierno parece inclinado a no llevar a la práctica los proyectados aumentos impositivos.

Hará muy bien en abandonarlos, o siquiera aplazarlos como cuando por privera vez los enunció y hallaron, lo mismo que ahora, la repulsa del pueblo, sobre quien en último término, pesan casi todas las cargas tributarias; pero el abandono y mucho menos el aplazamiento, resuelven de por sí nada.

Porque el Gobierno se empeña en mantener los actuales gastos públicos, aunque probablemente no podrá solventarlos con los recursos fiscales de que hoy dispone, y, como ya ha ocurrido, en plazo más o menos breve volverá a plantearse el problema del aumento de los impuestos existentes y creación de otros, por muy sincero que sea su deseo de no acudir a medidas impositivas.

Sin apelar a inteligentes economías, fáciles de realizar suprimiendo de un plumazo la burocracia parasitaria y todo lo demás que no resulte esencialmente necesario, o parece ser en lo absoluto imposible el equilibrio de los presupuestos, y al estar, por tanto, bajo la segura amenaza del déficit, lo estaremos también bajo la de medidas drásticas encaminadas a atajarlo o, ya producido, a atenuar las deplorables consecuencias que siempre tiene, no sólo para el Estado, sino para la Nación.

Con los actuales gastos, que, según costumbre, irán aumentando fuera de presupuesto por leyes especiales, no habrá otro remedio que el indeseable de apelar a duras medidas impositivas, o al crédito público, y éste tiene que reservarse para solventar la llamada «deuda flotante», la cual representa el importe de todos los déficits acumulados, en vez de hacerla más cuantiosa gastando o comprometiendo innecesariamente, más de lo que se puede pagar, según viene sucediendo.

Por cierto que para liquidar la expresada deuda, todavía no depurada y cuya real ascendencia se está comprobando, han debido emitirse títulos y aceptarse, como sugerimos oportunamente, en el pago de impuestos vencidos, con lo que no hubiera sido necesario acordar amnistías fiscales, siempre desmoralizadoras, y, en cambio, se hubiese inducido al comerciante, al industrial, al propietario de inmuebles, es decir, a todos los poseedores de riqueza, que no son acreedores del Estado, a invertir en esos valores con el indicado fin de abonar atrasos que pudieron cobrarse de este modo.

Mantener los presupuestos que teóricamente se nivelaron merced a los recursos especiales obtenidos de la última emisión de plata con el derecho de señoreaje correspondiente al Estado, sería agravar la ya difícil situación financiera que viene confrontando el Gobierno, porque no se pueden aumentar las existencias de esa moneda sin provocar incalculables perjuicios en los cambios, ni aumentar tampoco las cargas impositivas sin obligar violentamente al pueblo a sufrir sacrificios insoportables, de los que trataría de librarse por todos los medios, al igual que en la época de la dictadura...

Y como hay que desistir de ambas cosas para evitar males seguros, de incalculable importancia y trascendencia, lo procedente es, dada la absoluta imposibilidad de arbitrar recursos, ir resueltamente a la reducción de los gastos públicos de modo que puedan pagarse con los ingresos posibles y no seguir aumentando la deuda acumulada por los anteriores déficits; porque, por otra parte, las condiciones del mercado del dinero resultan desfavorables y no cabe pensar por el momento en la contratación de un nuevo empréstito, cuyo servicio gravitaría en demasía sobre los presupuestos futuros, empeorando la situación financiera del Estado. Pero, ¿no servirán de nada las lecciones de la experiencia?

## Epistolario de OTEYZA

Sra. Josefina Rizo,
La Habana.

Muy aún señora mía:

Con la natural compasión me entero de que, habiendo ingresado usted en el Hospital Calixto García para curarse de gastralgia y bocio, los sabios doctores del benéfico establecimiento han observado que, sobre esas dos enfermedades, adolece de una tercera enfermedad ¡y peor todavía que ambas juntas! Según el diagnóstico de los referidos médicos, «aparte de los síntomas característicos del bocio y de las dificultades digestivas que caracterizan la gastralgia, la paciente muestra anomalías determinantes de un proceso evolutivo de masculinización».

El periódico que me informa extiéndese prolijo sobre cómo se desarrolla ese proceso, que está convirtiendo a usted, de una mujer tan completa que tuvo ocho hijos y a todos los amamantó, en un hombre de pelo en pecho. Yo, sin embargo, únicamente recojo este dato, pues lo juzgo suficiente para demostración de que, en efecto, se masculiniza usted cuanto cabe masculinizarse, y juzgo excesivos los datos restantes para exponerlos al público.

Quedamos, pues, con lo dicho sólo, en que usted pasa de ser mujer a ser hombre. El colega informador dice que el caso no es nuevo para la ciencia, y tiene razón en decirlo, porque no hace mucho que otra mujer, natural de Suecia si mal no recuerdo, se convirtió en hombre igualmente. Pero aun con no ser el caso nuevo para la ciencia, es nuevo, ¡novísimo!, para usted. Y de usted se trata, ya que a usted es a quien estoy escribiendo.

Para usted la novedad del caso tiene que resultar grande. ¡Ya ha debido haberse acostumbrado a ser mujer, tras de estar casada y tener ocho hijos! Y hasta ésta su doble condición de esposa y de madre, hace que la novedad se extienda más allá de usted. Se extiende a puntos por los que incluso la ciencia debiera interesarse.

Apurando mi memoria a recordar llego que la sueca antedicha era soltera. Así, al pasar a ser hombre, no había actuado como mujer. Y lo digo porque recuerdo también que, además de ser soltera, desempeñaba el cargo de contable en una oficina, empleo que resulta completamente asexual Con cambiar de sexo, por tanto, contable continuó siendo.

Pero usted ¿va a continuar siendo lo que era?... Casi con seguridad, como la mayoría de las mujeres de esta tierra se dedica usted a «las labores propias de su sexo», y, pasando a otro sexo tendrá que emprender otras labores. Y aparte de esto era usted madre y esposa; todavía lo es, puesto que su proceso evolutivo de masculinización no ha terminado. Pero, ¡ay!, luego tendrá usted que dejar de ser lo uno y lo otro.

Esto hace extensiva la desgracia de usted a su familia toda. Sus hijos dejarán de tener madre, lo cual ya es triste, y pasarán a tener dos padres, que es más triste aún. Y su marido se encontrará con que, en vez de tener esposa, ¡tiene esposo! Si alguna desgracia merece llamarse familiar es ésta que a ustedes les amenaza.

Yo espero, no obstante, que los sabios doctores del Calixto García logren atajar la evolución que está padeciendo usted. Y también albergo la esperanza de que curen a usted, juntamente, la gastralgia y el bocio, dejandola, no como nueva, ¡como estaba! Pues en que quede usted como estaba, esto es, sin la menor novedad, estriba todo.

Deseando que así quede usted, quedo suyo atento s. s. q. todavía s .p. b.

**Luis de OTEYZA.**

La Habana, 14 de mayo de 1938.

### FECHAS Y ANIVERSARIOS

**MAYO 14**

o—Aniversario de la Independencia. Fiesta Nacional en la República del Paraguay.

o—En 1316 nació en Praga, Carlos IV de Alemania, Emperador de Roma y Rey de Bohemia. Era hijo de Juan de Luxemburgo, Rey de Bohemia y de Elizabeth, la hermana de Wenceslao III.

## Daladier, el hombre fuerte de Francia

«Un Gobierno para coordinar todas las energías del país»: ésa ha sido la definición que de su Ministerio ha dado el señor Daladier. Hombre de temperamento enérgico, demócrata formado en las concepciones políticas más modernas, con una clara línea política y un prestigio auténtico entre las masas del país, el jefe del nuevo Gobierno francés constituye una indiscutible y vigorosa personalidad puesta al servicio de la nación en una de sus horas difíciles. Por haber desempeñado ininterrumpidamente en varios Gabinetes la cartera de la Defensa Nacional; por hallarse compenetrado estrechamente con las personalidades militares más insignes, su obra tenderá sin duda a defender a Francia de los peligros exteriores que la acechan y a fortalecer la unidad interna que con ceguedad suicida algunos extremismos tratan de resquebrajar.

No dejarán de recordar los enemigos del señor Daladier su gestión como jefe de Gobierno, cuando tuvo que hacer frente, por cierto con energía y decisión nada crrientes, a los conatos de sedición en la Plaza de la Concordia... Entonces demostró—dígase lo que se diga y júzguese su actitud como se quiera—lo que se echa con frecuencia de menos en muchos demócratas:: el carácter. Ciertos grupos franceses importantes no le perdonarán jamás haber sofocado entonces con dureza la primera exhibición de fuerza hecha por los descontentos contra el Parlamento. Desde entonces, el señor Daladier fué para ellos la «béte noir», el hombre siniestro al que habría que impedir gobernar fuese como fuese. Las cosas han cambiado bastante desde entonces. Incluso los sectores más extremistas se sienten ahora inquietos ante las amenazas que se permiten contra la nación sus tradicionales enemigos.

Tanto en política interior( huelgas, finanzas, moneda, etc.) como en política extranjera (reconciliación con Italia, afianzamiento de No Intervención en España, etc.), el nuevo Goiberno tiene que abordar problemas graves y urgentes. Las debilidades y complacencias de ayer traen aumentados los riesgos de hoy. La anexión de Austria, la independencia de Checoeslovaquia...

Tan difícil es la hora presente para los patriotas franceses, que no es disparatado presumir que se congreguen alrededor de su Gobierno apartando matices partidaristas y escrúpulos de orden político. Las izquierdas, sobre todo, que tienen la responsabilidad mayoritaria en el Parlamento (no hay que olvidarlo), tendrán que reconocer la necesidad de unificar sus esfuerzos para batir eficazmente al enemigo exterior y salvar al Estado y al país ante un inquieto futuro. El Frente Popular, que no está representado totalmente en el Gobierno, actuará tal vez con arreglo a sus ideas doctrinales para ofrecerle al nuevo Gobierno estabilidad suficiente. En todo caso, como insinúan los socialistas franceses, serán los actos del nuevo Gabinete los que decidan el apoyo o la repulsa de las masas populares.

La opinión sensata de este país espera que el Premier Daladier no desmienta su historia,—la historia de un carácter—, y, sin oír los cantos engañosos de las sirenas de izquierda o de derecha, desarrolle un verdadero programa de Defensa Nacional, tal como las circunstancias exigen. De otro modo, el Gabinete fracasaría y Francia se encontraría nuevamente al borde de la catástrofe.

¡Tregua a la política y todo el mundo al trabajo!

J. E. Z.

París, abril, 1938

## EN LA RADIOEMISORA *por Roseñada*

«Los rotarios van a perseguir los ruídos innecesarios».

**EL DEL CONTROL:—Oye, Cara de Palo, aguanta, que acaba de llegar al estudio par de rotarios armados de estacas...**

# COMENTARIOS INTERNACIONALES

### EL «TERCER PARTIDO», SINTOMA DE DERRUMBE DE LAS ESTRUCTURAS POLITICAS TRADICIONALES EN ESTADOS UNIDOS

**Cree en el «destino sagrado del Hemisferio Occidental como el sitio donde el hombre deberá producir el acto final del gran drama de la vida».**

**(De nuestro corresponsal)**

El jueves 28 de abril de 1938 nació en Madison (Wisconsin) «The National Progressives of American Incorporated». Contra lo que pudiera indicar su nombre no es una empresa comercial sino que un partido político que se ha registrado como sociedad anónima y tiene una marca de fábrica o emblema en forma de una bandera azul que lleva al centro un gran círculo blanco rodeado por una circunferencia roja y una cruz azul (como la que se usa para marcar la cédula en las elecciones) que cruza todo el fondo blanco central y está marcada de estrellas como las que adornan la bandera de los Estados Unidos. Así la imaginación popular no tendrá que buscar un elefante (republicano), o un burro (demócrata) para simbolizar a este Benjamín de la fauna americana.

**Los hermanos La Follete, el Alcalde La Guardia, durante su visita a Oklahoma donde se le aclamó como candidato del «West» para la presidencia en 1940.**

**En un pesebre**

El nacimiento se produjo durante la noche, no precisamente en un establo, pero en una gran barraca que hedía a ganado; era el anfiteatro de la Escuela de Agricultura de la Universidad de Wisconsin donde se estudia la ciencia agropecuaria y pasan en revista cada semana los mejores ejemplares bovinos de la ganadería wisconsiana. Había 5.000 testigos, los líderes del pensamiento liberal (progresistas) de los Estados Unidos, invitados por el Gobernador Phillip La Follette a presenciar el histórico evento. A presenciar, porque en cuanto a emblema, programa, estrategia, táctica y mando, todo estaba ya resuelto por él; el partido nace con toda su ropa hecha y bien cortada y al frente un gran líder que a los 41 años ha sido por tres períodos Gobernador del Estado y posiblemente será reelegido por una cuarta vez, rompiendo así con gran desenfado la tradición estadual de que ningún Gobernador ha de perpetuarse más de tres veces. Roosevelt está lleno de vacilaciones para hablar siquiera de quedarse en la Casa Blanca un período más que Washington.

**Donde mismo nació el partido Republicano**

En Wisconsin nació también el Partido Republicano de los restos del Partido Whig. En verdad el Progresivismo no nace sino que renace como ideal nacional en Wisconsin. «La idea de Wisconsin» se la llamaba a fines del siglo pasado cuando el viejo Robert La Follette la explicaba como una doctrina innovadora casi revolucionaria tras de haber trepado desde una cabaña campesina, donde nació, hasta el Palacio de Gobernador en Madison. Fué después al Senado Federal en 1905, y allí permaneció como una respetaba aunque turbulenta personalidad nacional, durante 25 años de continuas reelecciones. Allí se quedó solo, oponiéndose a la declaración de guerra de 1917 y de allí salió en 1924 de candidato a la Presidencia de la República de un partido Progresista formado por los que podrían llamarse «republicanos de izquierda», el partido socialista y una coalición de sindicatos obreros encabezados por la Hermandad de los Ferroviarios Fué la primera y única vez en la historia de los Estados Unidos que «un tercer partido» amagó seriamente los baluartes de los tradicionales demócrata y republicano; La Follette reunió cerca de 5 millones de sufragios entre 29 millones, fué vencido y murió al año siguiente.

**La herencia que los La Follette han honrado**

Tenía Phillip 32 años y Bob 30 cuando el uno fué elegido Gobernador de Wisconsin y el otro Senador Federal; habían recogido una herencia, y se entregaban a la tarea de incrementarla. Cuando le enrostraron a Phillip que no era «más que un chicuelo» respondió: «Así será; tengo la edad que tenía Jefferson cuando escribió la Declaración de la Independencia». Los dos La Follette han sido modelos de sinceridad y honestidad políticas; se educaron en la escuela de su padre, a quien acompañaban en sus giras por los campos; Phillip, que tenía buenos pulmones, era el que tocaba una gran corneta con la que se llamaba a los campesinos a reunión para oír al «amigo del pueblo». Los La Follette son de lo más serio y mas culto que hay en los roles políticos de Estados Unidos; tienen además educacidad, condiciones de organización y mando. Sus vidas privadas son ejemplares y austeras; Bob se casó con su secretaria y Philliph con una muchacha morena, Isabel Bacon, «tan desmesuradamente alta» que el pobre Phil se ve pigmeo con sus escasos cinco pies y seis pulgadas.

**Un emisario secreto de Roosevelt**

Aunque seguían siendo «republicanos» como había sido su padre, y lo son Borah y Norris que sólo por equivocación marchan alguna vez con el partido, los La Follette se alinearon al lado de Roosevelt en 1932 con gran entusiasmo y con menos en 1936. En 1933 habían roto su vínculo republicano y organizado el Partido Progresista de Wisconsin, con el cual ganaron las elecciones locales de 1936.

Ahora saltan a la arena nacional casi sorpresivamente; se sabía que algo estaba germinando allá en Wisconsin, y hasta se dice que el Presidente Roosevelt, informado del evento, envió un emisario confidencial a Madison para tratar de disuadir a los La Follette. La táctica reformista, que algunos llamaban revolucionaria, de Roosevelt, ha consistido en usar un partido tradicional, el demócrata, como instrumento para fines bien distantes de los que el programa de ese partido consulta; habría insistido ante los La Follette que esa táctica era mejor que la de fundar un nuevo partido con toda las dificultades de organización que ella implica, asegurándoles que el partido demócrata todavía podría seguir sirviendo para ese fin.

**Rompimiento con el New Deal**

Hacía ya casi dos años que los La Follette venían distanciándose de Roosevelt; objetaban su falta de «doctrina», lo «confuso e inconsistente» de su línea de acción; enemigos de la política económica de la escasez para levantar precios, preconizaban la abundancia sin límites a la producción. Ya algunos meses atrás Phillip había dicho: «El consumo está enfermo en este país; el New Deal parece creer que el remedio está no en curar el consumo, sino que enfermar también a la producción para que descienda el nivel del consumo». Poco más tarde de Bob se lanzaba en su campaña contra el armamentismo de Roosevelt acusando al Presidente de que intentaba «disimular la gravedad de la depresión económica con un arma bélica».

Roosevelt, como astuto político que es, tuvo palabras de simpatía para el nuevo partido, pero no disimula que es uno de los más grandes contratiempos políticos electorales que ha recibido.

**La Guardia, Norris y el «Labor Party»**

El Senador Norris, republicano-progresista como eran los La Follette, y que siempre marchó con ellos, ha declarado: «Me parece fuera de tiempo; puede resultar en la elección de un Presidente Republicano en 1940». Esa es la impresión general, la de que el nuevo partido arrastrará elementos de centro y de izquierda que se inclinarían de otra manera a Roosevelt, y por lo tanto fortalecerá comparativamente al partido republicano. No hablan los «nacionales progresistas» de candidatura presidencial pero se entiende que llevarán candidato propio; posiblemente La Guardia de Nueva York que ha sido elegido y reelegido por el «fusionismo» formado por republicanos, independientes y el «Labor Party» neoyorquino que le dió medio millón de votos en la última jornada y casi conquistó, por sí solo, mayoría en el Consejo Municipal Metropolitano. El líder del Labor Party de Nueva York ha comentado: «Nosotros creemos todavía en el New Deal y seguiremos apoyando a Roosevelt». La Guardia recibió al nuevo partido con palabras de simpatía, proclamando, como los La Follette, «la completa falencia de los viejos partidos», pero sin comprometerse a una incorporación eventual en sus filas. Había asistido, sin embargo, a la inauguración de Phil como Gobernador por un tercer período, acto que ahora se mira como una especie de ceremonia prebautismal del nuevo vástago de la familia política americana.

**Confusión o concentración**

El efecto más probable sobre Roosevelt será un empujón más hacia la izquierda a fin de conservar en sus filas al obrerismo organizado que desconfía del «acentuado nacionalismo» de los La Follette y de su abierta condenación de los «ismos» de médula extranjera para alentar al pueblo americano a «reconquistar su patrimonio doctrinario».

Aparecido en los instantes en que las murallas que dividen a los partidos están cayendo hechas polvo, el «tercer partido» agrega un elemento que por el momento es de confusión, pero eventualmente puede significar un núcleo de concentración de mucha gente que está prisionera de tiendas ideológicas o de grupos de intereses locales que ya no corresponden a sus anhelos. En el partido republicano la gama política va desde el muy radical Norris hasta los conservadorísimos Vandenberg o Hoover. En el partido demócrta desde el diputado Naverick, que es francamente socialista, hasta el ultrareaccionario Vice Presidente Garner, con el agregado de que los dos han sido elegidos por el mismo Estado, el de Texas.

**1940**

No hay duda de que ya en la elección de congresales de noviembre de este año (toda la Cámara de Representantes y un tercio del Senado deberán renovarse) aparecerán las primeras grietas del derrumbe de los partidos históricos. Los flamantes nacional - progresistas presentarán candidatos en no menos de 12 Estados en alianza con el fuerte partido Obrero Campesino de Minnesotta, el Campesino de Iowa y una recluta general de elementos descentrados que existen a montones en todos los Estados y todos los partidos.

Phil La Follette tiene sus ojos en la Casa Blanca pero puede esperar; nos parece que su ideal sería llevar a La Guardia como candidato a la Presidencia en 1940 para asegurarse así el concurso del «labor party», fortísimo en Nueva York y creciendo en muchos otros Estados. No sería imposible que esa receta introdujera en el cocktail al partido republicano que fué a regañadientes con La Guardia (ex republicano) ... Nueva York, pero ahora está satisf... cho de lo que ha ganado y de ... maniobra que le ha permitido ... quilar al partido demócrata, ... menos en la ciudad, con miras ... vencerlo en el Estado. Nadie duda ... que este tercer partido de la segunda generación de La Follette es mu... cho más fuerte que el de la primera ... no tiene el apoyo del partido so... cialista que el viejo La Follette ... gró, pero de entonces acá el par... tido socialista ha perdido mucha fuerza.

Phil La Follette es un gran ora... dor; menos serio pero tan convin... cente como Hoover; no tan trivial ... pero igualmente atrayente para las masas que Huey Long; menos son... riente pero con más vena de sin... ceridad que Roosevelt. Rehusa lla... mar «tercer partido» al nacional progresista e insiste en que se tra... ta del nacimiento de «El» partido ... así, con mayúsculas. «Por años—di... ce—hemos tenido un alineamiento político que arranca de la Guerra Civil. El Partido Republicano y el Partido Demócrata tienen 75 años y están pasados de moda... El Partido Republicano tiene sentido en el pasado ... mún, pero fija sus ojos en el pasado ... do y no en el presente. El Partido Demócrata tiene muchas buenas in... tenciones, pero tiene sus ojos tan fijos en el presente que no puede ver el futuro...»

# A TRAVES DE LA VIDA

## CURIOSIDADES

En todas partes hay cosas que observar y que detienen la atención del viajero. Recuerdo que en Madrid consideraba con extraña atención la actitud de unos individuos que, arrebujados en sus capas, se estacionaban a lo largo de las aceras y con inmovilidad de estatuas. Aquellos hombres estaban... tomando el sol. Perder o emplear, así, el tiempo, porque hace un poco de fresco, es cosa que no concibe un yankee. Tomar al sol como estufa es una idea peregrina. Bien está que se le utilice como tostador de la piel, porque su acción es lenta y uniforme, pero no contra el frío porque para ello está el carbón de piedra que es más eficaz.

Nosotros, también, tenemos muchos hábitos, y hasta malos hábitos, y hacemos cosas que dejarían estupefacto al más indiferente, pero todos —ellos y nosotros—estamos acostumbrados y no nos despierta la atención.

Pero el viajero observador y ocioso se entretiene grandemente con estas originalidades. Ayer mismo, ante una de esas tiendecitas de «tiro al blanco» que en todas partes se instalan en los arrabales y en las ferias, pero que aquí se alojan en los puntos más céntricos de la Capital, había un letrero que rezaba: **¡Sea usted patriota! ¡Aprenda usted a tirar!**

Me pareció muy «jónica» esta manera de entender el amor a la nación, pero, bien considerado, el revólver en Cuba es un artículo de primera necesidad, y en América una institución, aunque queda «la tonada» de los rancheros del Far West, que sólo explota el cinematógrafo para interesar a la gente rústica y sencilla. En todos los Estados Unidos la portación del arma de fuego es un delito que se pena severamente, y por ello ha quedado para el teatro toda esa novela del «cow boy».

Pero entre nosotros es una gracia y un título de valiente el portar un gran revólver, y cuando ocupan alguno, el juez suele castigar al actor con treinta pesos de multa. En las familias es mirado como el pañuelo de manos o la hachita de cocina, que tiene aplicaciones ... narias y mortíferas.

En concepto, pues, de aquel ... dano industrial, del «Tiro al blan... co», hay que tener buena p... para ser un acabado patriota ... acto de civismo, sin duda, abrir ... lla Academia para educar ... mente al hijo de esta tierra.

El carácter es un corolario ... educación y no una idiosincrasia ... mo mucho creen; y la prueba ... es el gran número de ame... que burlan y critican sus ... defectos. Pero el individuo, ... hombre, que ha crecido en ... biente, recibiendo las impresiones ... dinero, es muy natural que ... someta a una cifra. El viajero ... en los Estados Unidos, como ... das las ciudades del mundo, se ... ga a uno de esos grandes carros ... ra ver la ciudad que no conoce ... como el «cicerone» muestra los ... cios notables sin olvidar el precio ... han costado. Una obra de arte ... quiera, consigna a quien se ... cuando puede dar una cifra ... su valor, siente un gran orgullo ... cional.

Después de todo, ello es ... vo y el caso es que la obra ... sa se ejecuta, muy al contrario ... lo que hacemos los latinos, que ... mucho arte y mayor exquisitez ... cogemos el dinero y no hacemos ... sa alguna esperando ejecutarla ... más perfección.

A su paso por París, el ... americano hizo en tres meses ... «stadium» que llamó «Pershing» ... honor del General, y que podía ... tar 27.000 espectadores. Los ... ses estaban asombrados y los ... canos se rieron y les dejaron ... pléndido regalo.

Nosotros estamos esperando ... justamente confiados en nuestros ... nerosos vecinos, la gran valla ... llos, y la exquisita plaza de ... con que nos obsequiará nuestro ... amigo Roosevelt en recompensa ... nuestra conducta ejemplar e ... chable.

**Héctor de SAAVEDRA**

## *El escultor Boada y su tournée por América*

Fernando Boada regresa a Cuba a disfrutar varios meses de vacaciones, en un paréntesis de la beca de estudios con que, al cabo de largos años de lucha, le ha recompensado el Gobierno. Sus primeras permanencias en países extranjeros las dedicó a España y a Francia, en donde sus esfuerzos por estudiar al mismo tiempo que se ganaba la vida, fueron titánicos. Leandro Robainas, a la sazón en París, le aconsejó que fuese a Barcelona.

—Allí aprendí el metier de la talla, del modelado a gran tamaño y composición de grupos de un modo que no enseñan las academias—informa Boada. Hice «team-work» con los escultores españoles Navarro, Vicent, Casanovas, Mimo y otros muchos, franceses, italianos y alemanes. Todos juntos, elaboramos los cuadros plásticos representativos de épocas pasadas—pasajes históricos—en el Palacio Nacional de la Exposición. Gracias a mí las frutas cubanas que llevó Colón a la Península con los siboneyes, fueron más o menos auténticas. Yo hubiera dado uno de los seis pesos diarios que ganaba, por la mitad de cualquiera de las piñas que modelé. Después expuse en la Sala Parés con mis compañeros españoles de trabajo, bajo la égida de la Asociación de Artistas, y de allí me fuí a Madrid, donde sí fué la vida dura... Pero aun así, logré hacer una exposición en el Salón del Heraldo, con la asistencia del entonces embajador de Cuba, Mario García Kohly, Pichardo, Francisco de Arce, Estalella, Magariños y muchas personalidades como el marqués de Argüezos, el vizconde de la Casa Aguilar, cubano, odontólogo; el torero Villalta y otros... Fué mi primer éxito serio. Volví a Cuba con premios, pero sin una peseta, y me encontré una época dura. Enrique Uhthoff envió entonces una crónica para este DIARIO DE LA MARINA... y ahora, en México, el propio Uhthoff volvió a escribir sobre mí en el «Excelsior», haciendo una composición con lo dicho anteriormente y lo que mi última obra le sugirió... Uhthoff escribe argumentos para cine como «Así es mi tierra», y cobra miles de pesos por los libretos. Suspira siempre por Cuba, y recuerda uno por uno, nombre por nombre, los seres de esta tierra a quienes quiere. Y puesto a hablar de lo nuestro, Juan José Martínez Casado y Enrique Herrera han alcanzado un éxito rotundo con «Upango», que produjo en el mejor cine de la capital entradas de cuatro y cinco mil pesos, de lo cual nuestro embajador, doctor José Manuel Carbonell, ha dado cuenta oficialmente. Y volviendo a mi exposición, fué él, Carbonell, quien la inauguró, junto con Aurelio Manrique, director de la Biblioteca Nacional, la presencia del activo y simpático cónsul Raúl Vianello, y otras personas de relieve.

—¿Labor escultórica en México?

—Motivos indígenas: «Voluptuosa», «Rebozo», «Maternidad campesina» y distintos tipos raciales, como el Kikapú, el Mayo, el Zapoteca, el Otomí y otros... Y una serie de retratos: El Embajador, Juan José Martínez Casado, el Ministro de Checoeslovaquia y otras personalidades de ... México es país de inspiración ... para pintores como para escultores ... Nuestra María Pepa Lamarque ... trabajando mucho. A Mariano ... guel, artista de gran temperamento ... lo abracé con alegría. El cantante ... Cabezas está imprimiendo discos ... sexteto Machín, tiene mucho ... Luana de Alcañiz, cubana, pro... nista de «Sucedió en la Habana» ... su marido Juan Puerta, se ... aplaudir en «El Patio». Anduve ... auto de Ramón Peón por todas ... tes... es el «papá» de los directores ... de películas y tiene records de ... tidad y de calidad, habiendo me... do nuevamente una medalla de ... por la mejor película melodramática ... del año 1937. Y no puedo olvidar ... pobre Chamaco Longoria, con ... tantos buenos ratos pasé... Traía ... ra él una carta de Juan José Mar... tínez Casado, a quien el Chamaco ... quería como a un hijo, y llegué cuan... do estaba agonizante...

—¿Y ahora?

—Pues iré por segunda vez a ... Estados Unidos. Mi viaje anterior ... fué de exploración y estudios. La ... ré en éste, obras para una exposi... ción de motivos indios y afrocuba... nos.

Boada está logrando sus deseos ... dejar en cada país que visita ... muestra de su talento, un mo... cubano, un recuerdo grato, amis... des, simpatías, afectos... Su lema ... «el movimiento se demuestra andan... do». No dice «sé hacer», sino ... ejecuta, crea constantemente. Y ... todas partes va con su esposa, com... pañera y camarada inseparable y es... timuladora, en plan de artista y ... caballero.

**Fernando Boada.**

**Armando MARIBONA**

M.E.C.D. 2016

# CASINO DE LA PLAYA

PLAYA de MARIANAO

Harris, Claire and Shannon, de reputación mundial, procedentes de Crystal Gardens del Ritz Carlton, de New York; Hotel Savoy, Londres; Sporting Club, Monte Carlo.

ANGELITA CAMPOS,

Maravillosa bailarina española que exhibe divinos trajes regionales.

FOLIE MILLER

Sensacional bailarina acrobática del Royal Palm de Miami.

## RULETA Desde las 3 de la Tarde

**HOY SABADO**

**GRAN CONCURSO DE TANGO**

Premiaremos a la pareja vencedora con pasaje gratis de ida y vuelta a Miami y tres días de estancia en el famoso Hotel Surf, de la vecina playa, por cortesía de ese management.

Presentaremos

Dos Shows a las 12 P. M. y 2 A. M.:

## Dinner de Luxe $1.50
## Los Domingos $1.00

Reservaciones de Mesas: F-O-7165

Raúl: MAITRE D'HOTEL

NO COVER CHARGE.


# CRONICA HABANERA

## EL ULTIMO COMPROMISO

Nuevas de amor, siempre gratas, siempre interesantes.

Trátase hoy de una parejita muy querida y estimada en nuestros círculos sociales: la gentil e interesante señorita Conchita López Bosque y el doctor Julio J. Castellanos y Justiniani, joven y distinguido abogado que hereda el talento de su padre, aquel gran hombre de letras que se llamó Jesús Castellanos.

Este compromiso, que tiene todas las simpatías de la sociedad habanera, ha quedado sancionado oficialmente y con gusto lo publicamos.

En los primeros días de Julio se celebrará la boda.

Felicidades.

**LA COMIDA DE ANOCHE.**—El director del DIARIO DE LA MARINA, doctor José I. Rivero, y su bella y distinguida esposa, Sylvia Hernández, ofrecieron anoche una comida en honor del jefe del Ejército Constitucional, coronel Fulgencio Batista, y de su gentilísima esposa, Elisa Godínez.

Se llevó a cabo el acto en la bellísima residencia que poseen en la Loma del Mazo los señores de Rivero, la que lucía un artístico adorno de plantas y flores, que estuvo encomendado al buen gusto de los hermanos Armand, los artistas insuperables del gran jardín «El Clavel».

Gladiolos color oro, dalias y alelíes en cantidad extraordinaria, se veían en los salones, mientras que en el patio era todo el adorno a base de «easter lillies».

Un primor la mesa.

Cubierta por lindo mantel de Damasco, verde, llevaba dos valiosos candelabros de plata y un centro, de plata también, cuajado de rositas «sweet hearts».

Un trabajo exquisito, finísimo, que fué un nuevo triunfo para los hermanos Armand.

Con los homenajeados y sus anfitriones, tomaron asiento estos invitados:

El presidente del Senado, doctor Guillermo Alonso Pujol, y señora Hortensia Gener.

El General Rafael Montalvo.

El senador de la República, señor José Manuel Casanova y señora Rosita Soto.

El ministro de Cuba en Alemania, doctor Aurelio Fernández Concheso.

El administrador del DIARIO DE LA MARINA, señor Celso González, y señora Amelia Hierro.

Las señoras María Dolores Machín viuda de Upmann y Malula Rivero de Scull.

Y los señores Elicio Argüelles, José Sánchez Arcilla, secretario particular del Director del DIARIO DE LA MARINA, y el capitán Carlos Cantillo, ayudante del Jefe del Ejército.

**CHARLIE TODD.**—Ayer ha sido trasladado para su residencia del Vedado, completamente restablecido de la operación de apendicitis que sufrió en días pasados, el conocido y estimado joven Charlie Todd y Lobo.

Dicha operación constituye un nuevo y magnífico éxito del doctor Ricardo Núñez Portuondo, que la practicó.

Enhorabuena.

**GRAN MUNDO.**—Hoy, en su elegante mansión del Vedado, ofrecerá un buffet supper para un grupo de sus amistades el distinguido matrimonio Manolo Rodríguez y Aída López.

El domingo se celebrará un «pool de dominó» en la residencia del general José Martí, participando de tan interesante competencia un grupo de damas y caballeros.

En «Villa Mina», donde está ahora la Embajada norteamericana, se celebrará el martes próximo una comida que ofrece el embajador de los Estados Unidos, Excmo. señor J. Butler Wright y su esposa, en honor de algunas de sus amistades del cuerpo diplomático y de la sociedad habanera.

**LA FIESTA DEL YACHT CLUB.**—Todo está preparado, todo, para la grandiosa fiesta de esta noche en el Habana Yacht Club.

La aristocrática sociedad de la Playa vestirá sus mejores y más vistosas galas para esta fiesta que promete revestir todos los caracteres de un gran acontecimiento.

A juzgar por la animación reinante, se espera una gran concurrencia, que reseñaremos en nuestra crónica de mañana.

Tocará la orquesta de Manolo Barba.

Y alternará con ella en la ejecución del programa bailable la orquesta de Boffill.

La comida será servida a las diez.

Un acontecimiento social.

**NACIMIENTO.**—El joven y conocido matrimonio Armando Basarrate y Marion Grinda, ha visto colmadas sus aspiraciones con el feliz advenimiento de su primer hijo, un lindísimo niño, nacido el miércoles con toda felicidad.

La señora de Basarrate se halla en el «Anglo American Hospital», donde la atendió el doctor Sergio García Marruz.

Ya hoy empezará a recibir visitas.

Felicidades.

**COMIDA ELEGANTE.**—De fiesta estuvo anoche la gran casa que poseen en el Vedado el doctor Gonzalo E. Aróstegui y su interesante esposa Maggie Orr.

En honor de un grupo selecto de invitados los señores de Aróstegui ofrecieron una comida que resultó animadísima.

He aquí la relación de los asistentes:

En primer término los distinguidos matrimonios Henry Senior y Elsa Penso, Tomás Machín y Salomé Santamarina, Salomón Maduro y Bibí de Lima, Ignacio del Valle y Rosa Perdomo, Luis Mendoza y Consuelo Lamar, Primitivo del Portal y Justina Monteagudo, y Pepe Maciá y Mercy del Monte.

La Condesa de Revilla de Camargo.

Cristina Kindelán de Mendoza.

Las señoritas Elvira y Rosa Morales Zaldo.

Y el señor Guillermo Alamilla.

**LUISA CARLOTA PARRAGA.**—El jueves, a bordo del «Chiriquí», salió con rumbo a Nueva York la gentilísima señorita Luisa Carlota Párraga, que se propone pasar una temporada al lado de su hermana Graciella, la señora viuda de Maduro.

Un buen viaje le deseamos.

(Continúa en la página SIETE)

## Condena la Audiencia a los autores del hurto de mercancías, de valor, a una casa comercial de esta ciudad

Abusaron del cargo que tenían para hacer las sustracciones. Absueltos dos terratenientes de Batabanó. Libre la mujer acusada de intentar matar al amante, dándole fuego dormido

Han sido condenados por la Sala Segunda de lo Criminal de la Audiencia, los autores del hurto continuado, cualificado por el grave abuso de confianza, de distintas partidas de mercancías del almacén de la casa comercial de Albert Eppinger, sito en Egido 10, en esta capital, Alberto y Emilio Manzano Junco, que eran empleados de la citada firma. Se les impone la pena de siete años, cuatro meses y un día de presidio mayor a cada uno, debiendo indemnizar al perjudicado con la suma de $3,842.51 y a que se le restituyan las mercancías ocupadas, reservándose a los adquirentes su derecho a repetir contra los procesados. También se condena a Herminio Rodríguez Valle, como encubridor del expresado delito, a la pena de tres meses de arresto mayor, en vez de la de un año, ocho días de presidio correccional que pidió el Fiscal, pena la antes citada que obtuvo el defensor del expresado Rodríguez Valle, doctor Raúl de Cárdenas, del bufete De Solo-Cárdenas Carballido, por cuanto el encubrimiento se califica de hurto simple y no concurren circunstancias modificativas de la responsabilidad criminal.

Dice la Sala, bajo la ponencia del Magistrado doctor Leopoldo Meruelo, que los hermanos Manzano eran empleados de la casa de Eppinger y tenían a su cargo la custodia y guarda del establecimiento, en el que pernoctaban, provistos por el dueño de llavín para entrar en él y despachar las mercancías del almacén, lo que aprovechándonlos procesados para sustraer y apropiarse de distintas partidas de mercancías hasta la suma de $4,017.23, que vendieron a Rodríguez Valle, sabedor éste de la mala procedencia de aquellas, repartiéndose el producto del delito en proporción desconocida, habiéndose recuperado mercancías por sólo $174.72.

**Absueltos de amenazas dos terratenientes de Batabanó**

La Sala Primera de lo Criminal de la Audiencia celebró ayer el juicio contra los terratenientes de la finca San Mateo, en el barrio Aguacate, Término de Batabanó, Federico y Juan Mesa Bejerano, que estaban acusados por Domingo Hernández Mesa y sus hijos Trino y Segundo Hernández Rodríguez de grave delito de amenazas condicionales de muerte y disparo de arma de fuego.

Practicadas las pruebas, el Fiscal doctor Zayas, retiró la acusación, comprobado que en ningún momento dichos señores Mesa Bejerano amenazaron ni dispararon ni cometieron falta ni delito alguno, conforme a la tesis del defensor doctor José Miguel Pérez Lamy, por lo que el Tribunal, de acuerdo unánimemente, acordó fallo absolutorio. El Fiscal había pedido, hasta entonces doce años de prisión mayor y caución de $500.00 a los presuntos perjudicados para no molestarlos más, y, además, cinco años, cuatro meses y veintiún días de destierro, todo lo cual quedó sin efecto, como se ve, al retirar el Fiscal la acusación y ser absueltos los acusados.

**Absuelta también la mujer acusada de intentar matar a su amante**

También la Sala Primera juzgó a María Brown, que estaba acusada de haber intentado dar muerte, mediante incendio, a su amante Ruperto Hernández, en la habitación 29, que ambos ocupaban en Luz, número 4, en diciembre del pasado año. El Fiscal retiró la acusación, con vista de las pruebas desarrolladas, acordando el Tribunal fallo absolutorio. La defensa de María Brown estuvo a cargo de la doctora Rosalía Camín, que desenvolvió muy acertadamente las pruebas demostrativas de la inocencia de su cliente; el Fiscal había pedido, hasta entonces, catorce años, ocho meses y un día de prisión por asesinato frustrado, ya que aparecía de las primitivas acusaciones que María aprovechó que Ruperto estaba durmiendo para quemarlo en la cama, causándole graves lesiones.


# ¡HOY SABADO!!

BATIREMOS EL RECORD DEL SABADO ANTERIOR

en que miles de personas hicieron grandes y beneficiosas compras, aprovechando nuestra sensacional y estupenda

## VENTA DE MAYO

PARA SU PROPIA CONVENIENCIA

Venga HOY lo más temprano posible.

Grandes Almacenes de Ropa, Sedería y Confecciones

## "LA OPERA"

GALIANO Y SAN MIGUEL (La Esquina del Ahorro)


**[...]ARTURA UGARTE DE DE LA PEÑA**

[...] días de penosa enfermedad, después de haber sufrido [...] operación quirúrgica, [...] la mañana de ayer la se[...] Ugarte de de la Peña, [...] del estimado compañero Ri[...] la Peña, del Departamento [...] del DIARIO.

[...] se efectuará hoy a las [...] mañana, partiendo de la [...] número 42, altos.

[...] el estimado compañero [...] pésame.

**FALLECIO LA MUJER QUE SUFRIO QUEMADURAS**

En el Hospital «Calixto García», dejó de existir a consecuencia de las graves quemaduras que recibió hace días, Celestina Delgado Sotolongo, vecina que era de Puerta Cerrada 83.

**APARECIO AGUSTIN MORENO**

Viviana Taylor Fernández, de 50 años, vecina de Manrique 184, dió cuenta a la Policía de que su hijo José Agustín Moreno, desapareció de su domicilio. Mas tarde el joven regresó a su casa.

PRIMER ANIVERSARIO

ROGAD A DIOS EN CARIDAD

por el alma de la señora

## LOLÓ CASTELEIRO Y COLMENARES

Esposa que fué del

## SR. H. CHARLES FANJUL

FALLECIO EN WASHINGTON, D. C., EL 16 DE MAYO DE 1937, A LOS 22 AÑOS DE EDAD, DESPUES DE RECIBIR LOS SANTOS SACRAMENTOS.

## R. I. P. A.

Su Viudo, sus padres Sra. Dolores Colmenares y Sr. Segundo Casteleiro, sus hermanos Segundo, Carmelina, Josge y María Cristina, abuela, tíos, padres políticos Sra. María Estrada y Sr. Higinio Fanjul, hermanos políticos, sobrinos, primos y demás familiares y afectos.

RUEGAN a sus amistades se sirvan encomendar su alma a Dios Nuestro Señor por cuyo favor les quedarán muy agradecidos.

Las misas de Requiem por el descanso de su alma se celebrarán el 16 de Mayo actual, en la Parroquia del Vedado, en el altar del Sagrado Corazón, a las 6.30, 7 y 8 de la mañana, y en el altar de la Virgen del Carmen, a las 8.30 a. m. También en la Iglesia del Sagrado Corazón (Reina), en el altar de la Inmaculada, a las 7.30 a. m., y en el Altar Mayor, a las 8 y 9 de la mañana.

## "strawberry"

La tonalidad de moda creada por

## *Helena Rubinstein*

Los nuevos colores que París ha lanzado para esta Primavera: el rosa "bonbon", los azules "bleuet" y "azur", el amarillo "bouton d'Or" y otros, se acentúan y complementan con este maravilloso tono creado por Mdme. Rubinstein: "strawberry". El hará de sus labios algo tan delicioso y atrayente como una fresa madura y empapada de rocío. Les dará un lustre encantador... un colorido vibrante. Además, por su científica composición, este Creyón protege, perdura y embellece. Todas las mujeres elegantes lo usan.

*Empléelo con "Town and Country Make-Up Film" y Arrebol en tonos "peach-bloom"... con Polvos "mauresque" y Sombra de Ojos "blue-green". Logrará usted un perfecto maquillaje de Primavera. De venta solamente en*

**fin de siglo**

san rafael y águila, m-5991-92-93

# VITI

LA CAMISA QUE JAMAS ENVEJECE.

# *Másbaratos...*
# IMPOSIBLE!

Ni tampoco mas nuevos. Porque en colores, en tejidos y en estilos, estos Accesorios de Playa responden a las concepciones más modernas de la moda masculina. Cualquiera puede, por consiguiente, lucir un nuevo Equipo de Playa esta temporada. FIN DE SIGLO se lo brinda a precios reducidísimos.

**PANTALON** - izquierda - en tejido de lana, con soporte, cinturón y "zip" en el bolsillo. Prusia, carmelita o rojo oscuro. Tallas del 30 al 42 **1.35**

**PANTALON** de lana - derecha - en mejor calidad, con soporte, cinturón y cierre "zip" en el bolsillo. Prusia y rojo oscuro. Todas las tallas **1.75**

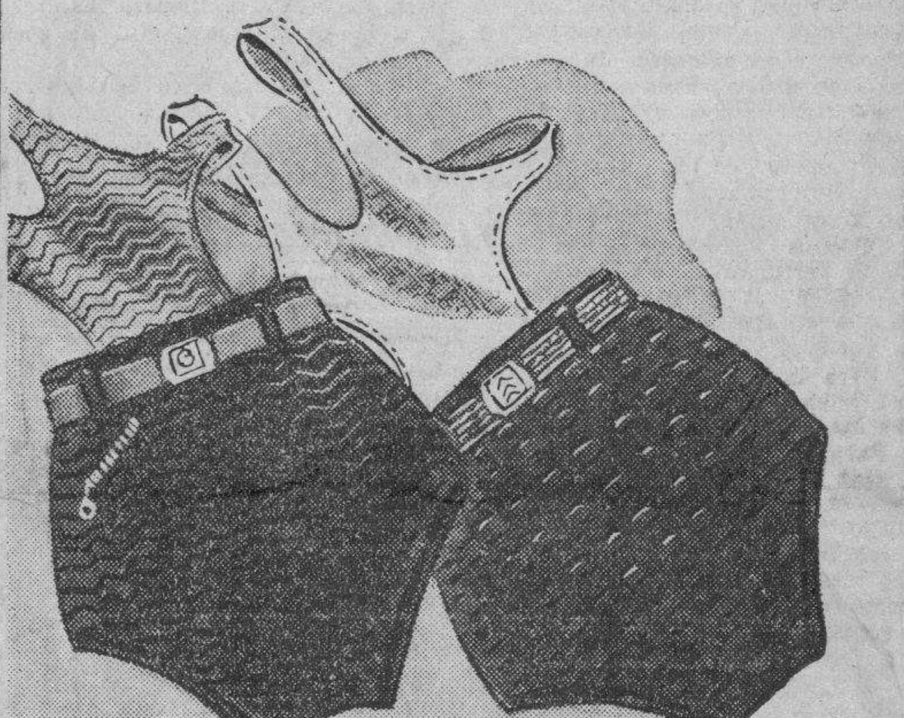

**TRAJE DE BAÑO** - izquierda - en tejido de lana, combinando pantalón prusia y camiseta blanca; vino con gris y carmelita con amarillo. Soporte, y cinturón haciendo juego **3.50**

**TRAJE DE BAÑO**, - derecha - en tejido de lana muy doble, pantalón prusia y camiseta blanca; carmelita con amarillo y rojo con gris. Soporte, cinturón y "zip" en el bolsillo. 36 al 44 **4.75**

**BOLSA DE GOMA** - derecha - en bonito diseño a listas carmelitas entrecruzadas **50 c**

**BOLSA DE CUERO** - izquierda - en tonos carmelita, amarillo y "cordován". Muy cómoda y amplia **1.95**

Claro está que contamos con muchas otras colecciones, en calidades superiores e intermedias, incluyendo las de marcas más acreditadas. Véalas usted en la planta baja.

**fin de siglo**

san rafael y águila, tlfns: m-5991-92-93


**NO PAGO**

Fernando Rams Varolet, vecino de Galiano 88, denunció a la Policía que le vendió un radio a Luis M. Ponteu, vecino de San José número 78 quien no lo ha pagado y cambió de domicilio.

M.E.C.D. 2016

# ESCENARIO y PANTALLA

## FAUSTO: «FELIZ DESENGAÑO»

Haced caso omiso del título. No se trata de ninguna película sensiblera, como pudiera sospecharse. Se trata de una serie de «shows» níveo-musicales enlazados por una fabulilla sin importancia, más cómica que sentimental, y notablemente avaloradas por esa maravilla de patinadora que es Sonja Henie. El cine ha obtenido con Sonja Henie una colaboradora ideal. Sonja es esa figura aírea, casi inconsútil, que asciende y desciende por la pantalla sin esfuerzo, sin fatiga, como si una rara fuerza nueva impulsase sus blandos movimientos. Sonja es el pájaro de la nieve; la blanca pista es su atmósfera y vuela por ella como por un aire más blanco y más denso. Bailar es pesar lo menos posible sobre la tierra. Pero bailar sobre patines es no pesar apenas. Sonja no sabe nada de la Ley de Gravedad y hasta cuando se descalza los patines hay un ademán de vuelo en sus pisadas.

Varios espectáculos de nieve y música presenta Sonja Henie en esta película. El «ballet» «La doncella de nieve» es el más importante de todos. La patinadora se desliza, danza, gira, vibra en un círculo de luz sobre la gran pista helada. El «ring» luminoso la sigue como sometido a su ritmo. Dijérase que el cuerpo de la patinadora deja a su paso una estela de luz en vez de estela de sombra. Un nutrido grupo de patinadores de uno y otro sexo hace coro a la artista. El espectáculo es vistoso, rítmico y de una asepsia absoluta.

Luego Sonja presenta otros «shows» de cabaret. En uno su habilidad de patinadora se muestra sin reserva. En la campeona olímpica se ha juntado la artista del patín con la bailarina de raza. Si esta mujer no hubiese nacido en Noruega sería tal vez una de las primeras danzarinas del mundo. Su sentido del ritmo es notable y no menos notable la gracia de sus actitudes y movimientos. Este es el secreto de su gran triunfo en la pantalla.

Sonja sirve de centro a una comedia de corte vodevilesco, en la que intervienen un célebre músico de oficio y aviador de afición (César Romero) y un su amigo inseparable (Don Ameche). Hay un momento, claro está, en que ambos se disputan a la patinadora, como mujer y como negocio. La patinadora era una tímida muchacha de una aldea de Noruega, que ignoraba el tesoro que tenía en sus pies. Lo que ocurre a través de la acción teatral y del diálogo no es cosa de mayor monta. Es la peripecia de una mujer entre dos hombres, cada uno de los cuales la quiere a su modo.

Lo que tiene interés en la película es la parte revisteril y musical. Esta parte está realizada con esplendidez y con esmero. Hay un número de orquesta, el de «Los indios de madera», en que lo fotogénico está explotado con mucho acierto. Las secuencias de los instrumentos que resaltan en la oscuridad por tener sus contornos fosforescentes son originales y vistosas.

Sonja Henie se luce como patinadora, como bailarina y como actriz de comedia. Es el alma del «film».

Don Ameche hace simpáticamente su parte. César Romero, habituado a hacer «villanos», está un poco fuera de quicio.

Francisco ICHASO.

# Cartel del día

**POR LOS TEATROS**

LA COMEDIA: A-6737. A las 5 y 30: Berta Singerman. A las 9 p. m. La Compañía Garrido Piñero en Pantomima política y Lluvia de estrellas.

**POR LOS CINES**

ENCANTO: M-6055. A todas horas: Tenía que ser tuya, Guerra a muerte y revista.
FAUSTO: M-7800. A todas horas: Feliz desengaño, Valiente familia y cartón.
CAMPOAMOR: A-7054. A todas horas: No me quieras tanto, Vivan las jiras y cartón.
NACIONAL: A-6700. A todas horas: Allá en la Rancho Chico, Charlo y otras.
AUDITORIUM: F-4455. Bajo el cielo de Hawaii y Mensajeros en peligro.
TRIANON: F-2403. No me quieras tanto y La muñeca negra.
RIVIERA: F-2040. Feliz desengaño y Los misterios de Londres.
PAYRET: A-7157. Ora, Ponciano, y Centinela alerta.
NEPTUNO: M-1516. La vuelta del ruiseñor y Rey sin corona.
RADIO-CINE: M-1407. Caballero de escándalo y Alta tensión.
ROXY: FO-3255. El bucanero, Barreras rotas y episodio.
RIVOLI: FO-1130. Huracán y Un mal sujeto.
REINA: M-2272. Adiós Buenos Aires y Vuelo nupcial.
RIALTO: M-1831. La ley que olvidaron y Los reyes del trapecio.
LARA: M-2421. El conquistador del mar y El submarino trágico.
PRADO: M-2822. La diablilla mentirosa y Segunda luna de miel.
VERDUN: A-9206. La zandunga y El sargento de la guardia.
ACTUALIDADES: M-5575. Matrimonio y señorío y Dos pares de mellizos.
LIRA: M-4474. La ciudad de acero y Camino del pecado.
FLORENCIA: U-3533. Huracán y Calumnia.
MAJESTIC: M4477. Marie Waleska y Ama, vive y aprende.
CUATRO CAMINOS: M-3676. Adiós Buenos Aires, La vuelta del ruiseñor y episodio.
OLIMPIC: F-6263. El barbero de Sevilla y La voz de la conciencia.
INFANTA: U-3700. Rosalía y Sumar, restar y amar.
VIVES: F-3128. Bajo el cielo de México y La novia de la armada.
GRIS: F-4292. El encanto de la bohemia y Su gran éxito.
NORMA: X-2321. Honrarás a tus padres, Mujeres sin alma y episodio.
MODERNO: X-1305. El barbero de Sevilla y El desfile triunfal.
WILSON: U-5863. La zandunga y Mi marido es un artista.
TOSCA: I-3099. La vuelta del ruiseñor y Receta para el amor.
INGLATERRA: M-5527. Mi marido es un artista y La zandunga.
CUBA: M-9796. Segunda luna de miel y Princesita de arrabal.
SALON ROJO: M-4794. El goce de la venganza y Bajo el cielo de México.
UNIVERSAL: (Egido y Monte.) Tres argentinos en París, Guitarra vaquera y episodio.
BELGICA: A-9128. Locos de remate y Chan en Broadway.
VIOLETA: M-3238. Melodías porteñas y La casa de Quirós.

VEASE MAS GACETILLAS EN LA PAGINA OCHO

## BERTA SINGERMAN OFRECE UN RECITAL POPULAR

Hoy sábado, a las 5 y 30 de la tarde, aparecerá nuevamente en el escenario del Principal de la Comedia, la gran artista Berta Singerman, para ofrecer el primer recital popular. En el programa figuran obras de Rubén Darío, Lira, «El milagro pequeño», de Casona; «La Pesca en el Mar», de la gran poetisa cubana Gertrudis Gómez de Avellaneda; obras de Fernández Arrondo y Santos Chocano; «Somos siete» de Wodsworth; «Oración a la luz», de Guerra Junqueiro; «La Nacencia», de Chamiso; «Marcha triunfal», de Rubén Darío; y la gran obra maestra, el monodrama en un acto, de Jean Cocteau, «La voz humana».

Mañana, por la mañana, a las 10 y 15, Berta Singerman ofrecerá el segundo recital popular. El programa es de alto interés pues contiene en su parte central el poema milenario de amor, el poema bíblico «Cantar de Cantares de Salomón». El programa completo de mañana:

Berta Singerman

«Las dos cabezas», Guillerm... cia; «El día que me quiera... Darío; «Hay que cuidarla... Carriego; «Monólogo del ... Rostand; «Una hora de ale... locura», Whitman, II.—«C... Cantares de Salomón», III... te», de 5 poesías negras.

Los precios fijados para ... citales son: Luneta, 1 peso... cas, $0.80, $0.60 y $0.40.

## RADIO CINE: «CABALLERO DE ESCANDALO»

Hoy y mañana solamente exhibirá el espacioso teatro «Radio-Cine» la extraordinaria producción de la Warner titulada «Caballero de escándalos» de la que son intérpretes Carole Lombard y Fernad Gravet. Una pareja que por primera vez actúan juntos, constituyendo un éxito por su actuación en esta maravillosa película. Ella, una artista americana que va a París en busca de distracción y se encuentran con él, Fernad Gravet, un noble arruinado que por lograr su amor se convierte en su cocinero, sucediendo entre ambos una serie de situaciones cómicas que le harán pasar un rato de los más entretenidos.

También se exhibe conjuntamente con «Caballero de Escándalos», la emocionante película también de la Warner, titulada «Alta tensión», interpretada por Henry Fonda y Pat O-Brien, cuya trama se de... con el relato de la vida de... lientes hombres que trabaja... peligrosas plantas eléctrica... pletándose el programa co... simpática comedia titulada ... calaveradas», un gracioso ca... colores titulado «El gato ... to» y el último Noticiero.

Los precios: Luneta y pri... so, 40 centavos antes de las 5... dia y después 50 centavos. Lo... 20 centavos y la Tertulia ... por Concordia, 15 centavos.

El lunes: «Un yankee en O... producción de la Metro, últi... lícula del ídolo del mundo ... Robert Taylor, con Maurreen ... llivan y Lyonel Barrymore.

Un drama de original int... ción y emocionante trama qu... al favorito galán Robert Ta... la cumbre de sus éxitos.

## SONJA HENNIE EN «FELIZ DESENGAÑO» EN EL RIVIERA

Un esplendor superlativo... Una belleza milunanochesca y un encanto fascinador, caracterizan la soberbia film musical «Feliz desengaño», que fué estrenada ayer y que hoy presenta nuevamente la empresa de este elegante teatro. Sonja Henie supera en «Feliz desengaño» todas sus anteriores creaciones. Colaboran con ella Don Ameche y César Romero. ¡Nada tan excitante en materia de romances...! ¡Nada tan bello en materia de espectáculos musicales...! ¡Nada tan sorprendente en presentación e interpretación...! Conjuntamente se presenta el emocionante film detectivesco «Los misterios de Londres», basado en una de las más leídas novelas del famoso autor de libros truculentos y espeluznantes: Edgar Wallace. Completa el programa el hilarante cartón de Popeye, «La niña de mis ojos», la hilarante comedia «Enamorados», y el Noticiario Paramount. Los precios, 30 centavos por la tarde y 40 centavos por la noche. Niños, tarde y noche, 20 centavos y tertulia 15 centavos.

Mañana, desde la 1, formidable matinée con este mismo programa y además estreno del episodio número 9 de «La Patrulla del radio».

El lunes, la maravillosa Deanna Durbin, gloriosa y adorable como nunca, en «Loca por la música», con la colaboración distinguida de Herbert Marshall, Gail Patrick y Arthur Treacher; también se estrenará el intenso drama «Dilema», con Fay Wray, Kent Taylor, Nan Grey y Larry Plake.

El jueves, la genial soprano Gladys Swarthout, con John Boles y John Barrymore, en la hermosa super-producción musical «Romanza oriental», y George Bancroft y Evelyn Venable, en el vigoroso drama «La voz de la conciencia». Viernes, Joan Bennett y Henry Fonda en «Tenía que ser tuya», y Don Terry y Rosalind Keith en «Guerra a muerte». El lunes 23, la exquisita y deslumbrante foto-opereta «Dominó violeta», con June Knght.

## NACIONAL: CHARLO Y «ALLA EN EL RANCHO CHICO»

Un monumental programa en la escena y en la pantalla del teatro «Nacional» que comienza su función hoy a las 2 y media de la tarde. La empresa del teatro «Nacional», en combinación con la Cadena Crusellas, presenta en los turnos de 6 y 9 y 45 p. m. al gran cantor argentino Charlo, acompañado de sus guitarristas Casao, Robles y Arana. Charlo es joven, apuesto, elegante y presenta un espectáculo muy movido donde se luce cantando, tocando el piano, el acordeón y la guitarra.

El programa cinematográfico es colosal: «Allá en el Rancho Chico», una película mexicana qu etiene de todo: corridos, huapangos, toros, gallos, jaripeos y grandes conjuntos, la música es de Lorenzo de Barcelata. Además se exhibe «El cabaret del escándalo», producción Paramount por John Barrymore y Charles Bickford. La variedad en colores «Noche Gitana» y el drama policíaco en dos actos «La Fortuna escondida», donde aparece Robert Taylor. Los precios de hoy son: 20 centavos niños; 30 centavos mayores en la tarde y 40 centavos en la noche. El domingo grandiosa matinée con Charlo y «Rancho Chico». La semana próxima: «La Princesa de la Czarda», bellísima opereta de Franz Lehar, por Marta Eggert. El día 19, en tanda especial a las 12 de la noche, para esperar el 20 de Mayo, «Huapango», la película que rompió el record de «Jalisco» y «Rancho Grande» en México, y que ha resultado la película más cómica del año.

El domingo 5 de junio es «La Glorificación de la CMQ» en la escena del teatro «Nacional».

**Suscríbase al DIARIO DE LA MARINA por los teléfonos M-7911, M-7912 y M-7913, y por medio de sus agentes en todo el territorio nacional**

# N O T A S

## HOY: JOAN BENNETT Y HENRY FONDA EN EL ENCANTO

Hoy, en sábado elegante, presenta la empresa de este aristocrático teatro, el fascinador romance de Artistas Unidos, «Tenía que ser tuya», deliciosamente interpretado por Joan Bennett y Henry Fonda, con la colaboración de la nueva estrella Louise Platt. Una historia limpia, fresca, delicada y sentimental, en que la juventud y el amor encuentran sus más bellas expresiones....! Otra atracción del programa de hoy, es el emocionantísimo drama de la Columbia «Guerra a muerte», con Don Terry y Rosalind Kaith. Completa el programa el Noticiario Fox Movietone. Los precios, 30 centavos por la tarde y 40 centavos por la noche. Niños, tarde y noche, 20 centavos.

Mañana, desde la 1, magnífica matinée con este mismo programa.

El lunes, en día de gran gala y esplendor, pre-estreno de la soberbia realización del consagrado Director Ernst Lubitsch: «La octava mujer de Barba Azul», maravillosamente interpretada por Claudette Colbert y Gary Cooper. Aquel famoso Barba Azul, caballero medioeval, que eliminaba a sus esposas por el veneno, el puñal o la estrangulación... era un pigmeo al lado del moderno Barba Azul que interpreta Gary Cooper en esta gloriosa super-producción de la Paramount...! Este era un multimillonario que las eliminaba por medio del divorcio... llegando a tener ya siete ex-esposas, a quienes pasaba una pensión de 50 mil pesos, cuando conoció a la esposa número 8, Claudette Colbert, que acabó por curarlo de su «aguda» «cupiditis», metiéndole en una camisa de fuerza...!

El miércoles, otro espectacular pre-estreno de la Paramount: «Pasión salvaje», fotografiado totalmente en tecnicolor y formidablemente interpretado por Dorothy Lamour y Ray Milland. Una historia de amor en la Jungla de una de las idílicas islas de los mares del sur... paraíso del romance y la aventura...! donde las escenas de terror... y ternura, le harán vivir la realidad de un sueño...! El sábado, Gladys Swarthout, John Boles y John Barrymore, en la hermosa super-joya musical «Romanza oriental». El lunes 23, William Powell y Annabella en la film de excepcional belleza «La baronesa y el mayordomo».

## HOY: SONJA HENNIE EN «FELIZ DESENGAÑO» EN EL FAUSTO

«El show magnífico y de suntuosidades milunanochescas nunca visto en la pantalla...! Una film musical de esplendor y fascinación superlativos...! ¡Un romance tejido con la plata de las nieves y bordado con el oro de la canción...! La Sonja Henie que usted no imaginó nunca conocer...! Romance... emociones... risas... melodías... espectáculo incomparable...! Vea hoy a la maravillosa Sonja Henie con Don Ameche y César Romero, en la lindísima super-joya «Feliz desengaño», («Happy Landing»); la película que se mantuvo durante cinco semanas consecutivas en el «Roxy» de New York. Conjuntamente se presenta la ultradivertidísima y dislocante producción «Valiente familia», con Ann Sothern, Jack Haley y Edward Everett Horton. Completa el programa el graciosísimo cartón «La coronación de Buddy» y el Noticiario Universal. «Feliz desengaño», se exhibe exactamente a las 2.50, 6.25 y 10.15, y «Valiente familia» a las 4.42 y 8.23. Los precios, 30 centavos de 2 y media a 5 y media y 40 centavos después: Niños, a todas horas, 20 centavos y tertulia familiar 15 centavos.

Mañana, desde la 1, soberbia matinée con este mismo extraordinario programa.

El martes, Internacional presenta a June Knight y al gran tenor Michael Bartlet, en la deliciosa y deslumbrante foto-opereta «Dominó violeta». Romance musical en la tierra del vino, el amor y la música, un idilio que hace al corazón sentirse henchido de goce...! en un ambiente exquisito y subyugador. Conjuntamente se estrenará el emocionante drama de la Columbia, «El infierno del bosque», con Jack Holt y Grace Bradley.

El jueves, a las 11 y media de la noche, colosal función para recibir el 20 de Mayo, con el programa más cómico y carcajeante jamás presentado en la pantalla...! Joe E. Brown, (Bocaza), en «Financiero sin dinero», y Jimmy Durante en «Canto de Juventud».

## GRAN EXITO DE «LLUVIA DE ESTRELLAS» EN LA COMEDIA

Otro éxito más para la compañía «Garrido Piñero» fué el estreno de anoche en el teatro de la Comedia. Nos referimos a «Lluvia de Estrellas»

Esta magnífica revista de Julito Díaz fué recibida con verdadera simpatía por el público que acudió a su estreno. Desde el primer cuadro, saturado de comentarios políticos de extraordinaria agudeza hasta la apoteosis el público se rió de muy buena gana y premió con largas ovaciones los once preciosos cuadros de que consta «Lluvia de estrellas».

La nota central de la misma es la pelea del siglo: Garrido frente a Piñero. El escenario se transforma en un ring de boxeo. En una esquina está Pillo Echabarriga (Federico Piñero) y en la otra Kid Chocolongo (Alberto Garrido). En la sala hay un silencio imponente. Los seconds se preparan para la árdua tarea. El referee llama al centro del ring a los combatientes y les señala bases reglamentarias, que servirán de base a la pelea. La campana suena. Los contendientes avanzan decididos... y... las cosas más fantásticas se suceden con una rapidez extraordinaria. Las palabras resultan pálidas para describir la magnitud de la pelea. Hay que verla para reírse y aplaudir frenéticamente como lo hizo anoche el público en la Comedia. Si quiere divertirse de verdad vea «Lluvia de estrellas», que ofrece once cuadros llenos de gracia y de agudeza política. Todos los acontecimientos comentados con mucha pimienta. Las evoluciones coreográficas a cargo de 12 encantadoras vicetiples bajo la dirección del «Sevillanito» fueron muy aplaudidas.

La función de esta noche es corrida comenzando a las 9 en punto con «Pantomima Política», de Carlitos Robreño. Es su último estreno. Se completa el programa con «Lluvia de estrellas», el estreno de anoche. Precios de costumbre. Enormes ventiladores instalados en lo alto del teatro hacen que usted en el teatro de la Comedia sienta tanto fresco como en el campo o en la playa.

Y ahora una noticia sensacional: ya Carlitos Robreño prepara otra de sus grandes obras. Se trata de «El Jefe de la Revolución», que promete muchas cosas... Esta obra tiene señalada fecha para el jueves.

## MARTI: SIGUE TRIUNFANDO «MORFINA»

La grandiosa producción «Morfina» o «Veneno social»—primer estreno de la nueva temporada de películas especiales iniciada en Martí—ha batido todos los records de entrada establecidos por películas de género similar. Nada de lo que su fantasía pueda crear se asemeja en lo más mínimo al espectáculo extraordinario que constituye «Morfina o Veneno Social», cuyos roles centrales están bajo la maravillosa responsabilidad del magnífico actor Noel Madison y la encantadora Lois January. Completa el programa la extraordinaria film de misterios «La muñeca negra» con Donald Wood y Edgar Kennedy, además un precioso cartón y una bonita comedia. Los precios son: 20 cts. antes de las 6 y media y 30 después. La tertulia a todas horas 10 cts. El jueves 19 estreno de la película que ha revolucionado el mercado cinematográfico mundial: «Janoski», la historia del hombre que se enfrentó con las clases dominantes y explotadoras de su país y que anheló un futuro mejor para todos los hombres, poniendo en pie a un pueblo que vivía de rodillas e iniciando un movimiento de reivindicación. «Janosik» fué el revolucionario íntegro que le gritó a los propios señores feudales: «¡¡¡Prefiero la horca a la traición!!!»

## UNA SORPRENDENTE FILM MUSICAL EN EL CAMPOAMOR

Simone Simon, con Walter Winchell y Ben Bornie, en el hit musical de la pantalla, «No me quieras tanto», que nos ofrece los últimos ritmos de moda americanos...! Un torrente de armonía, sobre una trama divertida y entretenida, que le hará olvidar hasta la dirección de su casa...! Música cautivadora.... Bailes que arrebatan... Coros de divinas chiquillas que hacen filigranas de arte... «No me quieras tanto» es la producción que por su corte y deslumbrante espectáculo, se destaca de todas las de su clase hasta ahora vistas...! Conjuntamente se exhibe la regocijada, hilarante y divertidísima producción «Vivan las jiras», con Tony Martin, Shirley Deanne y Dixie Dumbar. Completa el programa el hilarante cartón de Popeye, «Las palomas de mi palomo», y el Noticiario Fox Movietone. Los precios, 20 centavos de 1 y media a 5 y media y 30 centavos después. Niños, a todas horas, 15 centavos y tertulia 10 centavos.

Mañana, desde la 1, extraordinaria matinée.

El martes, comenzará una semana de gran gala y esplendor...! Nueva Universal presenta con orgullo a la maravillosa Deanna Durbin, más gloriosa y encantadora que nunca, en la lindísima super-joya musical «Loca por la música», con la colaboración distinguida de Herbert Marshall, Gail Patrick, y «el eterno mayordomo» Arthur Treacher. ¡La favorita del mundo entero...! La sensación indiscutible de Hollywood en todos los tiempos...! Cantando como nunca, para proporcionar a este mundo enfebrecido y enloquecido por todas las pasiones y por todas las inquietudes características de las grandes crisis históricas, un paréntesis reparador, un oasis de bendición, Deanna Durbin en «Loca por la música», eclipsa sus glorias anteriores y se adentra más en todos los corazones...! También se estrenará el crispante e intenso drama policíaco «Los misterios de Londres», con Edmund Lowe, basado en la novela del mismo nombre, del famoso autor de narraciones espeluznantes y truculentas, Edgar Wallace.

# G A C E T I L L A

## AUDITORIUM: «BAJO EL CIELO DE HAWAII»

Esta es la cuarta película del magnífico pequeño actor y cantante Bobby Breen, el que en sus tres anteriores apariciones en la pantalla ha logrado el más contundente de los éxitos a que puede aspirar un artista. En esta producción está superior a todas, ya que los productores han tenido buen cuidado de todos los ángulos de explotación que son necesarios para el triunfo, tanto artísticos como económicos. Las aventuras de dos niños de Hawaii dan pábulo a la trama de esta interesante superproducción R.K.O. Radio, adaptada al cinema de la famosa novela de Don Blanding, Polizones en el paraíso». Con Bobby Breen actúan Ned Sparks, Irvin S. Cobb y Warren Hull en «Bajo el cielo de Hawaii», la que pasa por la pantalla en los turnos elegantes de 5.15 y 9.45. Y otro estreno presentamos a las 4.00 y 8.30, «Mensajeros del peligro», por ... Eilers y John Beal. Precios: ... tarde 30 centavos; noche, 40 ... ños, 20 centavos; tertulia, 10 ...

Mañana: gran matinée a ... con «Bajo el cielo de Hawaii», ... sajeros del peligro», episodio ... 4 de la formidable serie Dick T... revista, cartón y comedia. A las ... y 9.45, «Bajo el cielo de Haw... las 8.30, «Mensajeros del peligro» ... lunes, el hit musical mexicano ... el cielo de México», con ... Rafael Falcón, Vilma Vidal y ... lata. El martes, nuevas triunfa... hibiciones de la maravilla del ... prodigioso film en colores de ... Disney, «Blanca Nieve y los ... enanitos», rigiendo para dichas ... hibiciones los siguientes precios: ... neta, tarde, 40 centavos; noche ... centavos; niños, 20 cts. tertulia ... yores 15 y niños 10.

## PAYRET: «¡ORA PONCIANO!»

El mejor programa, desde las dos de la tarde en PAYRET, presentando dos lindas películas en español, que serán un lleno. Angelillo, el genial cantante que realiza su mejor creación en «Centinela alerta», en la que canta bellísimas canciones, con Ana María Custodio, Linares Rivas y Mari Tere.

Hoy sigue con gran éxito la película que lleva 15 días a llenos, el éxito del año, «Ora, Ponciano» con sensacionales escenas de toros, música, alegría, interpretada por los geniales cómicos Chaflán, Ortín, el gran torero Solórzano y Carlos Villarías, la bellísima Consuelo Frank y música y actuación personal de B... lata. «Ora, Ponciano» ha sido la ... presa cinematográfica del año ... canciones son a cual mejor ... saliendo el popular «Tú ya no s... El programa se completa con «La ... res de cuarentón», comedia; «La ... llina toma vacaciones», cartón ... colores, uno de los mejores del ... y la revista de asuntos mundiales.

Los precios son 20 centavos ... las 6.30 y 30 centavos después ... 15 centavos y tertulia 10 centavos.

Mañana, la mejor matinée ... «Centinela alerta» «Ora, Ponciano» ... y comedia, cartón y revista.

## NEPTUNO: Grace Moore en «LA VUELTA DEL RUISEÑOR»

Un lleno de record se registrará hoy en este favorito teatro, por presentar a la excelsa Grace Moore más gloriosa que nunca, en «La vuelta del ruiseñor», con la colaboración de Melvyn Douglas. La otra gran atracción del programa es la archiloca y supercarcajeante producción «Rey sin corona», con Joe E. Brown (Bocaza). Completa el programa el episodio 10 de «La patrulla del radio», el cartón «Turismo barato» y el noticiario Fox Movietone. Los precios: 15 centavos de 2.30 a 5.30 y 20 centavos después. Niños, a todas horas 10 centavos.

Mañana, desde la una, ... matinée de la Habana, con este mismo programa. Venga temprano ... lunes, Glenn Morris y Eleanor ... en «La venganza de Tarzán», y ... Forbes en «La legión de los ... recidos». El miércoles, en día de ... gala, Deann Durbin en «Loca ... música» y Bob Livingston en ... reyes del trapecio». El sábado, ... pectáculo más extraordinario de ... dos los tiempos, «Huracán», ... Grey y Kent Taylor en «La ... ca negra».

M.E.C.D. 2016

# VIAJEROS DISTINGUIDOS

Han embarcado para el Norte, vía Miami, Chattanooga, Akron, New York, los doctores Ledo-Rojas y Acosta, miembros gerentes de la Compañía Ledo Rojas, S. A., representantes exclusivos para Cuba de las famosas Gomas Seiberling.

Los doctores Ledo-Rojas y Acosta, van en viaje de negocios y de su visita anual a muchas de las fábricas que representan exclusivamente en nuestra República, entre las que se encuentran principalmente la Seiberling Rubber Co., la Crown Cork and Seal Co., la Ulrici Medicine Co., etc.

Entre las mejoras que introducirán a su regreso figura la nueva goma patentada exclusivamente por Seiberling, taladrada, enfriada por aire, antirresbalable.

Muchos éxitos y un feliz viaje les deseamos.

# CRONICA HABANERA

## CUMPLEAÑOS

Celebra hoy su cumpleaños la bella y muy graciosa señorita Zoila Estrella Cubas y Darias.

Nuestra felicitación para ella.

**ANIMADO ALMUERZO.**—Ayer, en la lindísima mansión que ha venido a ocupar en la calle Marina, ofreció un almuerzo el Conde de Peracamps, Don Antonio Melián y Pavía, figura distinguida de la nobleza española, que reside actualmente entre nosotros.

Dicho almuerzo, selecto y animado, fué en honor de Mr. John Kirby, vicepresidente de la Grace Line, y de su bella esposa Luisa Kirby, que pasaron, a bordo del «Santa Lucía», por nuestra capital.

Toda la casa estaba primorosamente adornada con flores.

El almuerzo fué servido, con verdadera esplendidez, en pequeñas mesitas, que aparecían adornadas con preciosos centros de gardenias y gladiolos.

Con el Conde de Peracamps, tan amable y tan caballeroso, hizo los honores de la casa su compatriota y amiga de la infancia, señorita María Luisa Araus.

Asistió, además este grupo de invitados:

El ministro de Chile, Excmo. señor Emilio Edwards Bello.

El ministro del Perú, Excmo. señor Juan de Osma.

El representante del Gobierno nacional de España, señor Miguel Espeliús.

El general Federico de Monteverde.

El subsecretario de Comercio, señor Francisco Gómez Marrero, y su encantadora esposa Mercedes Morales.

Charlie Zaldo y Carmen de la Guardia de Zaldo, David Masnata y Aurora de Quesada de Masnata, Erasmo Hurtado de Mendoza y Lily del Portillo de Hurtado de Mendoza.

Las señoras Carmela Berenguer viuda de Abascal, Esther Lange de Alvarez y Estrella Vila viuda de Alvarez.

Las señoritas Josefina y Lourdes Hurtado de Mendoza, María Galbis, Olga Beltrons, Mariana Pons.

Y los señores Eugenio Rayneri, doctor José E. Zubizarreta, doctor Pedro Abascal, Juan de Adriaenses, Gonzalo Piqué y Jesús de los Heros.

Y el cronista que suscribe.

Ayer mismo, en horas de la tarde, embarcó el Conde de Peracamps en el «Santa Lucía», con dirección a Nueva York, donde estará unos días para después regresar a nuestra capital.

Feliz viaje.

**EN EL «FLORIDA».**—Anteayer, a bordo del «Florida», salió con rumbo a los Estados Unidos un grupo numeroso de viajeros.

Contábanse entre otros el señor Esteban Zorrilla, con su bella esposa Graciella Rocha, y sus niños; el señor Antonio Montero y su distinguida esposa Ana María Valdés Pagés, la señora Rosa González de Cabrera y su hija Perla; el doctor Raúl García Cantero y señora Fefé Parajón, y el doctor José A. García Ordóñez y señora Gloria Montalvo.

La señorita Uldarica Mañas, miembro del Consulado de Cuba en París, que se dirige a Europa.

Y el joven Alfonsito Gómez Mena.

A todos, un feliz viaje.

**PRIMERA COMUNION.**—El jueves último abrió sus puertas la linda capillita del colegio de La Salle para una ceremonia solemne y brillante.

Nos referimos a la primera comunión de un grupo numeroso de niños que se educan en aquel plantel, los que recibieron el pan de los Angeles de manos del Excmo. señor Arzobispo de la Habana, monseñor Ruiz.

Entre los niños contábanse Edwin Tolón y Fernández Rebull, Servandito Fernández Carrera, Víctor Delgado y Aguiar y Michael Párraga y Bachiller, estudiosos y aventajados alumnos del afamado plantel.

Numerosos familiares presenciaron la ceremonia.

Resultó brillantísima.

(Continúa en la página NUEVE)

# VIBOREÑAS

Abre sus puertas esta noche, a las nueve, el elegante palacete de nuestro decano Club, en la Avenida Presidente Gómez y Flores, para la celebración de su tradicional baile de las flores, fiesta a la que desde hace muchos días ha venido dedicándole grandes preparativos la entusiasta Directiva del querido y dinámico Presidente Eduardo Cañas Abril, secundado eficazmente por todos sus compañeros, unánimes en un solo empeño, el de superar al de los anteriores años.

No ha sido olvidado un solo detalle, en los salones, «roof-garden», terraza y terrenos de basket-ball, en los que se bailará incesantemente hasta las tres de la madrugada con la afamada orquesta «Havana Casino» y el septeto Sonora Habanera.

La comisión de recibo exigirá rigurosamente las invitaciones familiares, el recibo de mes a los socios y el correspondiente ticket a los no socios.

El traje para los caballeros ya he advertido es el blanco.

En las «Viboreñas» del martes daré una detallada reseña de esta fiesta, que congregará en el Club San Carlos a las más selectas representaciones sociales de nuestra Ciudad Nueva y también de la Habana, Vedado y otros lugares.

**Primera comunión**

Celebran este piadoso acto a las ocho de la mañana en la capilla de los RR. PP. Pasionistas, numerosas niñas alumnas del gran colegio Estrella.

Mañana me referiré a esta Primera Comunión de todas mis simpatías.

**Club de la Reserva Militar**

El atento amigo señor Miguel Díaz Alvarez, Presidente de este Club cuyo local social está en la Avenida del Río No. 2, (antiguo «Columbus») Reparto Kohly, ha tenido la cortesía de invitarme al gran baile que se celebra esta noche con excelentes orquestas, desde las nueve hasta la madrugada.

Han sido invitadas muchos y distinguidas familias cuya presencia en este Club dará un nuevo triunfo a la Directiva del señor Miguel Díaz Alvarez, al que agradezco su atención.

**Juventud Progresista de Luyanó**

En su local de Teresa Blanco No. 111, Luyanó, celebra esta noche desde las nueve hasta las dos de la madrugada, su baile de las flores esta entusiasta y progresista juventud que preside el cumplido amigo señor Juan Luis Núñez, cuyo programa bailable está a cargo de escogidos conjuntos musicales.

Las luyanenses asistirán numerosas como las más bellas flores-sonrientes.

Doy las gracias al amigo Juan Luis por su invitación.

**Un saludo.**

Lo dedico en sus días a la estimadísima dama Justina Ruiz viuda de Alvarez y su primogénita, la gentil figulina «Justinita» Alvarez.

De ellas tengo el encargo de que advierta a sus amistades que se ven impedidas de recibirlas. Las complazco y les deseo las mayores felicidades.

**De regreso**

Después de haber disfrutado de una agradabilísima temporada en la provincia de Santa Clara, de nuevo se encuentra entre nosotros la bella figulina Luisa María Medina Soto, que anticipó su regreso para asistir al gran baile de las flores esta noche en el Club San Carlos, fiesta en la que será una de las triunfadoras.

Reitero a «Quiquí» mi expresivo saludo de bienvenida.

**Sr. Elías Rada**

Tan distinguido, cumplido y apreciable amigo que tanto se destaca en la gran colonia castellana, en la que desde hace muchos años ha dedicado todo su cariño, será objeto de un merecidísimo homenaje.

En el libro conmemorativo con motivo del 29 aniversario de la fraternal Casa de Castilla, se dedica al buen amigo señor Rada lo siguiente:

**«Don Elías Rada Cires:**

Vigorosa y destacada figura de nuestro mundo social y comercial; luchador infatigable, modelo de laboriosidad, y denodado paladín de la colonia española de Cuba, dentro de la que ha ostentado las más conspicuas posiciones. Es nativo de la hidalga provincia de Santander.

Elegido para el cargo de Presidente general del «Centro Castellano», bienio 1927-1928, demostró aptitudes y cualidades tan excepcionales en el desempeño de sus funciones, que hubo de someterse a las imposiciones de reelección por nuevos períodos, que abarcaron ocho años de gobierno en las épocas de mayores crisis porque ha atravesado la sociedad. Reconociendo lealmente los castellanos, los grandes servicios prestados a la institución por tan distinguida personalidad, otorgáronle por acuerdo de la junta general el título de Presidente de Honor del «Centro Castellano», disponiendo perpetuar su recuerdo ejemplar en señal de eterno agradecimiento, grabando su nombre en el pabellón que próximamente habrá de construírse en la Casa de Salud «Santa Teresa de Jesús», a cuya dependencia social dedicó siempre sus más caras ilusiones».

¡Honor a quien honor merece! y merece todos los honores en la Casa de Castilla el señor Elías Rada Cires.

**Nuestra biblioteca pública**

Situada esta utilísima Biblioteca en la Avenida de Juan Delgado No. 12 entre las de General Lacret y General Lee, aumentan por día sus consultantes.

Puede ser visitada los días laborables de tres a cinco de la tarde y de siete a diez de la noche, requiriéndose solo una correcta presencia.

El elemento femenino se nota que aumenta muy notablemente.

**Sr. Pascual Hevia Vila**

Celebra hoy sus días tan apreciable amigo y antiguo convecino padre de la excelente pianista y bella figulina María Rosa Hevia Molina.

Hasta su dichoso hogar llegarán muchos mensajes de felicitaciones, yo en estas líneas le remito el mío muy afectuoso.

**Sr. Bonifacio Ferreiro**

También celebra hoy sus días este buen amigo residente entre nosotros desde hace muchos años.

Junto con su amada esposa, la estimada dama Carmen Sotolongo Cruz le deseo la continuación de su actual felicidad y la celebración de sus Bodas de Oro.

**Urbano del Castillo.**


PARA LA PLAYA

Hemos recibido la más bonita colección de

Trusas,
Capas,
Bolsas,
Zapatillas,
Pañuelos,
Toallas.

Así como un precioso surtido en telas con dibujos apropiados.

BAZAR INGLES

GALIANO Y SAN MIGUEL

PAÑUELOS INGLESES
PYRAMID
SE VENDEN EN TODO EL MUNDO DESDE HACE «UN SIGLO»

Radios PHILCO
Refrigeradores FRIGIDAIRE

Dr. HUMBERTO FAZ TABIO
Especialista en ENFERMEDADES DE NIÑOS.
CALZADA No. 90 entre PASEO y A. CONSULTAS de 3 a 5 P. M.
VEDADO Teléfono F-2679

¡Ampliada!
Nuestra Venta de CIERRE

Atendiendo reiteradas súplicas de nuestros clientes que NO han podido aprovechar NUESTRAS GRANDES REBAJAS DE PRECIOS, hemos decidido AMPLIAR POR VARIOS DIAS ESTA LIQUIDACION SIN PRECEDENTES

CASA VERSALLES
NEPTUNO 24 (entre Industria y Consulado)
Frente al Teatro «Encanto»

En el sensacional reajuste de precios de la
GRAN VENTA DE MAYO
están incluídos todos los artículos de playa para la temporada que se inicia. Esto significa la oportunidad de poder adquirir artículos útiles y de alta novedad y belleza a precios insospechados. Estudie • • • • la pequeña lista que hoy ilustramos. • • • •

1 - Zapato de goma. Blanco combinado con azul. Tacón reforzado con plancha metálica. Par 2.00

2 - Zapato de goma con tacón reforzado. Par 2.25

3 - Zapatilla de goma. Blanco combinado con rojo, turquesa, azul o maíz 1.80

4 - Bolsa de barragán impermeable, con cierre metálico 60 c

5 - Maletín de cuero sintético, con cierre de "zipper" 1.30

6 - Gorro de Lastex crepé. Colores rojo, verde, blanco, maíz y azul 25 c

7 - Salvavidas de goma de colores combinados y cordel 50 c

8 - Salvavidas de goma, imitando animales. 35 c

9 - Maletín impermeable. Tejido a cuadros o color entero. Azul y carmelita 80 c

Tenemos también una linda colección de pañuelos modernistas para playa. Diseños originales.
En seda, a 1.15 y 1.60
En algodón fino, a 25 c

LOS PRECIOS FIJOS
REINA AGUILA ESTRELLA


## Primer fruto del entendimiento de Ford y Roosevelt

### La política agraria es una realidad en marcha. El viejo magnate la ha hecho viable

NUEVA YORK, mayo 13. (Exclusivo).—El primer resultado práctico de la conferencia entre el magnate automovilista Henry Ford y el Presidente Roosevelt, vese hoy en el anuncio de Ford de que intenta escoger cien jóvenes para emplearlos en un experimento de caracter agrario.

Tanto Ford como el Presidente creen que los males de la época presente pueden remediarse mediante un movimiento agrícola.

Ford empleará los jóvenes en varias hectáreas de terreno en Dearborn, Michigan. Les dará empleo en la fábrica de autos y les permitirá dedicar parte del tiempo al cultivo de la tierra mediante métodos modernos que aún parecen estar en estado experimental.

Lo que Ford se propone hacer es demostrar que existe una relación íntima entre la industria y la agricultura. Cree el magnate que las bajas en la industria permiten tiempo a los empleados para dedicarse al cultivo de la tierra y que alternando una cosa con la otra, podrán mantenerse ocupados durante todo el año.

Hasta ahora la ocupación industrial es generalmente transitoria y en la industria del automóvil se estima que no pase de seis meses al año.

Si el experimento tiene éxito, Ford se propone ampliar el procedimiento, estableciendo granjas experimentales en distintas comarcas del país.

## SEGUNDO ANIVERSARIO DE LA CAJA POSTAL DE AHORROS

El próximo domingo 15 se cumplen dos años de la instauración de la Caja Postal de Ahorros, única institución de crédito nacional que en la actualidad existe, regulada como todas sus análogas por una legislación adecuada y previsora.

Dos años han bastado a este organismo para que, sin más ayuda que la labor tesonera de sus dirigentes, haya logrado reunir en sus arcas más de ciento sesenta mil pesos y los nombres de 13,256 depositantes.

El Sr. Francisco Rodríguez, Secretario de Comunicaciones, propulsor máximo de este organismo, labora incesantemente a fin de poder reunir en la Caja Postal las economías de la nación. A ese efecto es necesario que la Secretaría de Educación preste su concurso a esta obra, dado que el campo más favorable para depositar la simiente del ahorro es la escuela, donde se tiemplan las condiciones para la lucha por la existencia y es en los primeros años donde arraigan profundamente los sentimientos que más tarde manifestará el hombre.

Para conmemorar esa fecha, tendrá efecto en la Secretaría de Comunicaciones un Café de Honor a las 9.30 de la mañana del domingo 15 al que han sido invitados autoridades civiles y militares, corporaciones económicas y prensa.

De 7 a 8 de la noche tendrá lugar un Radio-Meeting en la Estación C.M.Q.


CLINICA DE OJOS
DR. ENRIQUE CUELLAR DEL RIO
DIRECTOR OCULISTA
Consultas: 9 a m. a 7 p. m. REINA No. 88. Teléfono M-7766

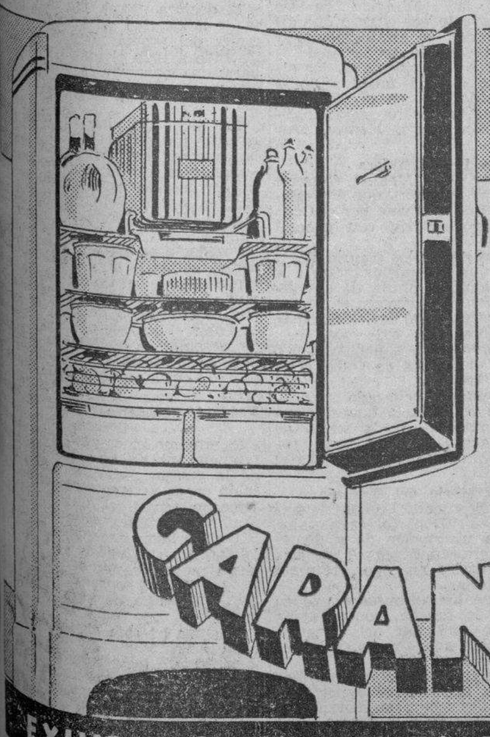

FRIGIDAIRE 1938
• Más económico
• Más bello
• Más amplio
• Más rápido
GARANTIZADO hasta 1943
COMPAÑIA CUBANA DE REFRIGERACION ELECTRICA, S.A.
COMPRE AHORA
FRIGIDAIRE
MADE ONLY BY GENERAL MOTORS
PRODUCTO DE LA GENERAL MOTORS
M. CUASTELLA
EXHIBICION Y VENTA EN LA HABANA: OFICIOS 20, SAN RAFAEL 1-D; FERRETERIA "MONSERRATE" Y GALIANO 42


M.E.C.D. 2016

# G A C E T I L L A S

## TRIANON: «NO ME QUIERAS TANTO»

Un gran programa de la Twenty Century Fox es el que presenta en su día favorito este elegante y ventiladísimo teatro, exhibiendo en sus turnos de 5.15 y 9.45, la preciosa joya musical titulada «No me quieras tanto», interpretada por la ingenua y adorable Simone Simon, quien nos sorprende revelándose como cantante por la dulzura y melodía de su voz en las siete piezas musicales que canta, escritas expresamente para hacer su debut como cantante de fina y delicada voz. Colaboran con ella el periodista de la columna de los «Chismes», Walter Winchell, originador de las intrigas que en la misma suceden con el desagrado de su mortal enemigo Ben Bernie, siendo secundados por el gracioso Bert Lahar, Joan Davis y las bellas coristas de los Fox Follies. «No me quieras tanto» es una producción que a todos gustará, con romance, acción, música y bailables por lindos coros de esculturales girls. Conjuntamente a las 4 y 8.30, la bonita producción titulada «La muñeca negra», por Nan Grey y Donald Woods. Se completa el programa con noticiario y divertida comedia. Precios: luneta, tarde, 30 centavos; noche, 40 cts.; niños, 20 centavos. Tertulia: mayores, 20 centavos; niños, 10 cts.

Mañana, grandiosa matinée a la 1.30, con estas dos joyas; además de revista, cartón y comedia.

El lunes, el interesantísimo drama titulado «La ciudadela del silencio», por Annabella y Pierre Renoir.

## ROXY: «EL BUCANERO»

En función continua desde las 3 a las 7.30, brinda hoy a sus asiduos el moderno y fresco cine ROXY, de 14 y Primera, en el reparto Almendares, un programa verdaderamente colosal. Primeramente se exhibirá el lindo cartón en colores, «La boda en el bosque», el episodio 15 (último) de la interesante serie «El fantasma del aire»; otro precioso cartón, «Un día de mudanza», por Popeye, y la magnífica producción de Leo Carrillo y Jean Parker, «Barreras rotas». Finalmente, cerrando brillantemente este programa estupendo, aparecerá en la pantalla «El bucanero», un film que es grandioso como espectáculo e insuperable por el interés de una acción en que el choque de los aceros sirve de acompañamiento a maravillosa historia de amor. Vea el pillaje e incendio de un buque por los piratas de Lafitte, la toma de Washington por las tropas del rey de Inglaterra, el escándalo que estalla en el gran baile de la victoria. Todas estas y muchas otras escenas de este film de Cecil B. de Mille son algo que es digno de verse, además de la interpretación tan extraordinaria que desempeñan los protagonistas de la obra, el formidable actor Fredric March y la nueva estrella Franciska Gaal. Los precios serán: 15 centavos luneta por la tarde y 20 centavos por la noche. Tertulia familiar y niños: 10 centavos por la tarde y 15 por la noche.

Mañana, grandiosa matinée a la 1.30 con el mismo programa.

## RIVOLI: «HURACAN»

Un programa sensacional ofrece hoy el simpático cine RIVOLI, de Cuarta y Quinta, en el reparto La Sierra. Comenzará sus tandas de 4.30 y 8.30 con el precioso cartón en colores «Donald y Pluto», y otro no menos bonito: «Mickey el vago». Seguidamente se exhibirá la interesantísima cinta de Bruce Cabot «Un mal sujeto», y por último pasará por la pantalla la producción más espectacular de todos los tiempos: «Huracán», algo verdaderamente asombroso, como jamás se había visto hasta ahora, son las escenas del terrible huracán que azota la isla de Tahití. En cuanto al argumento, puede decirse que es interesantísimo y emocionante en todo momento, desempeñando magistralmente el role estelar el nuevo ídolo John Hall, que se nos muestra como un consumado artista y un magnífico atleta que asombra al espectador con sus audacias, y la terrible lucha que sostiene en algunas escenas con el mar, secundándole brillantemente en su labor la encantadora Dorothy Lamour. Los precios serán: 20 centavos mayores en la tanda de 4.30 y 30 centavos por la noche; niños, 10 centavos por la tarde y 15 centavos por la noche.

Mañana, en matinée, desde las 2, cartones, episodio 7 de «La sombra del escorpión», la emocionante cinta de Barton McLane «Quién carga con el muerto?» y la maravilla de la cinematografía, «Huracán».

## REINA: «ADIOS BUENOS AIRES» Y «VUELO NUPCIAL»

A los populares precios de 15 centavos la luneta hasta las 5.30 y 20 centavos después, la empresa de este aristocrático supercine de Reina presenta la magnífica comedia musical con diversas canciones y bailes de distintos países latinoamericanos, titulada «Adiós, Buenos Aires», interpretada por un conjunto de estrellas argentinas con la cooperación de Ernesto Lecuona, Esther Borja y la orquesta «Havana Casino»; son ellos Tito Lusiardo, Amelia Bence y Floren Delbene. La otra producción, que sin duda también será un exitazo, es «Vuelo nupcial», una deliciosa luna de miel en pleno avión; y son sus protagonistas Bruce Cabot y Virginia Bence.

El estreno de la revista Universal, con infinidad de sucesos de importancia, tanto nacionales como extranjeros, y un divertido cartón completarán el programa. La amplia tertulia familiar, con cómodas butacas, 10 centavos.

Mañana, grandiosa matinée. El lunes, «El precio de la gloria».

## RIALTO: «LA LEY QUE OLVIDARON»

Un gran éxito está obteniendo el RIALTO con la presentación de la última y mejor película de Libertad Lamarque, «La ley que olvidaron», superproducción que interpreta esta genial estrella con Santiago Arrieta y un selecto grupo de los mejores actores del cinema argentino. Libertad Lamarque realiza su mejor creación en «La ley que olvidaron», cantando maravillosos tangos, valses, y lindas canciones. El programa se completa con «Los reyes del trapecio», superproducción de la Republic por un gran reparto de estrellas. Una revista de asuntos mundiales completa este programa.

Los precios son 30 centavos hasta las 5.30 y 40 centavos después. Niños, 15 centavos. Mañana, la mejor matinée. Desde la una, «La ley que olvidaron» y «Los reyes del trapecio».

El lunes, Warner presenta a George O-Brien con Olivia de Havilland en su gran producción en colores: «El derecho a la vida» y «Un príncipe encantador».

## LARA: «EL CONQUISTADOR DEL MAR»

Un programa estupendo, formidable, en el que figuran dos emocionantes películas, es el que brinda a sus asiduos hoy el confortable y simpático cine familiar LARA, de Prado y Virtudes, con el teléfono M-2421.

En función continua de 2 de la tarde a 11.30 de la noche, se exhibirá revista, comedia, estreno del emocionante, sensacional drama de mucha acción, «El conquistador del mar» con Ruth Coleman y George Huston, y estreno del estupendo, formidable drama del mar «El submarino trágico», con Pat O-Brien y George Brent.

Precios populares rigen hoy en el LARA.

Mañana: «El gran Garrick», con Olivia de Havilland, Lionel Atwill y Everett E. Horton, y «Querer es poder», con Anita Louise.

## PRADO: «LA DIABLILLA MENTIROSA»

Para hoy tiene PRADO, en matinée de 2 y tandas de 5 y 8.15, dos grandiosas joyas. Primeramente, «Una aventura sugestiva», con toda la alegría y el cachet de un romance ultramoderno; «Su segunda luna de miel», por la encantadora pareja Tyrone Power y Loretta Young, y la sensación cómica de la temporada. La película creadora de un nuevo estilo para comedias. Una explosión de carcajalas, «La diablilla mentirosa», por la adorable actriz Carole Lombard, el simpático Fred McMurray y el genial John Barrymore. Completándose el programa con una revista y un gracioso cartón. Los precios serán los siguientes: 10 centavos antes de las 6; y 15 centavos después; niños, a todas horas, 10 centavos. Mañana, en matinée de 1.30 nuevamente «La diablilla mentirosa» y «Su segunda luna de miel». El lunes, «Casino de París», por Al Jolson y «El Gran O-Malley».

## ACTUALIDADES: «MATRIMONIO Y SEÑORIO»

Un monumental programa es el que anuncia hoy el favorito y elegante cine «Actualidades», de Monserrate 8 y 10, con el teléfono M-5575, el predilecto de las familias de la barriada.

En función continua de 2 de la tarde a 11 y 30 de la noche, se pasa por la pantalla revista, comedia, el episodio 15 de la sensacional superserie: «La sombra del escorpión», estreno de la preciosa, regia, grandiosa super-joya: «Matrimonio y señorío» con Joan Crawford y Franchot Tone y estreno de la divertida, jocosísima super-comedia de largo metraje: «Dos pares de mellizos» con los ases de la risa Stan Laurel y Oliver Hardy (El gordo y el flaco).

Mañana: «Matrimonio y señorío», »Así es mi tierra», comedia, cartón y revista.

## VERDUN: «LA ZANDUNGA»

Grandioso programa ha combinado para hoy, la empresa del predilecto «Verdún», único teatro que ofrece su espectáculo al aire libre, presentando en función continua desde las dos de la tarde la extraordinaria producción del cine en español titulada: «La Zandunga», una bellísima cinta matizada con bellas melodías y en cuyo reparto figura la estrella máxima del cine mejicano la genial Lupe Vélez, con la valiosa cooperación del simpático actor cómico Chaflán López. Además se exhibe la interesante y movida producción: «El sargento de la guardia», con Robert Kent y Rosalind Keit.

Completándose el programa con la revista Fox y el gracioso cartón en colores «Perros y Zorros».

Los precios que rigen son a base de: 15 centavos luneta hasta las 6 y 30 y 20 centavos después. Los niños 10 centavos y la tertulia familiar con butacas 10 centavos a todas horas.

Mañana, este mismo programa. El lunes: «Barreras rotas» y «Almas en el mar».

## LIRA: «LA CIUDAD DE ACERO»

El siempre concurrido cine de las familias «Lira», de Industria y San José, con el teléfono M-4474, ofrece hoy un programa grandioso, que ha de resultar muy del agrado de sus muchos favorecedores.

En función continua, comenzando siempre a la 1 y 30 de la tarde se pasa por la pantalla gigante revista, comedia, estreno de la sensacional, formidable, estupenda superproducción de gran argumento: «La ciudad de acero», creación de Louise Rainer y Spencer Tracy y estreno de la soberbia, magnífica producción «Camino del pecado» con Josephine Hutchison y George Murphy.

Mañana: «El ruiseñor del cabaret» con Lily Pons, «El precio de la fama», comedia y revista.

## FLORENCIA: «HURACAN» Y «CALUMNIA»

Hoy, vestirá sus mejores galas este nuevo teatro, por presentar la colosal super-producción de Artistas Unidos, «Huracán», el espectáculo más sorprendente y extraordinario jamás visto en la pantalla... formidablemente interpretado por el nuevo ídolo John Hall, Dorothy Lamour, cientos de actores y miles de extras. Conjuntamente se estrena el intenso drama: «Calumnia», con Clive Brooks.

Completa el programa la variedad «Motor Maniático», la comedia «Chicas a la vista» y el Noticiario Universal.

Los precios: 20 centavos de 2 y media a 5 y media y 30 centavos después. Niños a todas horas: 15 centavos y tertulia familiar 10 centavos por la tarde y 15 centavos por la noche.

Mañana, desde la 1, estupenda matinée con este mismo programa y estreno del episodio número 9 de «La Patrulla del Radio».

El lunes, la maravillosa super-producción española: «El barbero de Sevilla», con Miguel Ligero, Estrellita Castro, Raquel Rodrigo y Roberto Rey.

El martes: «Mamá Colibrí» y «El encanto de la Bohemia».

## MAJESTIC: C. Boyer y G. Garbo en «MARIE WALESKA»

El mejor programa de la Habana, lo tiene sin duda alguna el cine «Majestic» de la calle de Consulado número 116, con el teléfono M-4477.

El teatro abrirá sus puertas hoy a las dos de la tarde, exhibiéndose cartón en colores, una divertida comedia, una revista con los últimos acontecimientos mundiales, Robert Montgomery y Rosalind Russell en la simpática producción: titulada: «Ama, vive y aprende» y como complemento, los amantes perfectos del cine, Charles Boyer y Greta Garbo en la maravillosa producción, orgullo de la Metro Goldwyn Mayer, titulada: «María Waleska».

Los precios son los siguientes: hasta las 6:30: mayores 15 centavos. Después 20 centavos. Tertulia 10 centavos. Niños 10 centavos a todas horas.

Mañana, grandiosa matinée desde la una de la tarde, con revista, cartón, comedia: «María Waleska» y «Ama, vive y aprende».

## INFANTA: «ROSALIA»

Para hoy señala la cartelera del gran teatro «Infanta», del circuito Edelberto de Carrerá, de la calzada de su nombre y Neptuno, teléfono U-3700, un monumental programa a base de dos regias producciones siendo la principal la que lleva por título: «Rosalía», con Nelson Eddy, Eleanor Powell, Frank Morgan y otros, la más lujosa producción presentada en la pantalla, probablemente desde su comienzo, un verdadero derroche de arte y espectacularidad... música y romance, escenas preciosas... le sigue en turno el estreno de la película: «Sumar, restar y amar», con Stuart Erwin, Robert Armstrong y Betty Furness, una preciosa comedia en la que vemos a un grupo de arrancados que descubren en un momento un riquísimo filón...

Completa el programa la Revista Metrotone y la comedia «Un especialista en coartadas».

Mañana: «Rosalía».

El martes: «No me quieras tanto» con Simone Simon.

## . . 4 CAMINOS: «ADIOS BUENOS AIRES»

Fantástico programa nos presenta desde las 2 de la tarde el super-coliseum de Belascoaín 637, teléfono M-3676, en función continua al precio de: 15 centavos antes de las seis y media y 20 centavos después. Niños y la regia tertulia familiar con las más cómodas butacas y mejor ventilada 10 centavos a todas horas.

Grace Moore... la diva tras la cual andan todos los empresarios del mundo... en «La vuelta del Ruiseñor». Deliciosa comedia... Exquisita música... Delirante Romance... Ritmo... y... Alegría.

Ernesto Lecuona, Orquesta Havana Casino, Tito Lusiardo, Florence Delbene y el más completo reparto jamás visto en película alguna en la super-producción argentina: «Adios Buenos Aires». Vea y oiga a Esther Borjas, interpretar «Estudiantina» y «Para Vigo me voy...» a Amelia Bence en el tango «Adios Buenos Aires» y también al gran pianista cubano Bola de Nieve.

Completan el programa el episodio número 1 de la gran serie titulada: «Dick Tracy, basada en el maravilloso detective que catequiza la imaginación de todos los niños del mundo y sirve de entretenimiento a las personas mayores. También una comedia Fox, una revista y un cartón.

El lunes: la película china, titulada: «La Edad Dorada».

El martes: «Rey sin Corona».

## OLIMPIC: TRIUNFA «EL BARBERO DE SEVILLA»

Un lleno de record se registró ayer en este preferido teatro, por estrenar la más gloriosa film española de todos los tiempos: «El Barbero de Sevilla», admirablemente interpretada por Miguel Ligero, Estrellita Castro, Roberto Rey, Raquel Rodrigo, Fernando de Granada, cientos de actores y miles de extras.

«El Barbero de Sevilla», que puede compararse por su lujo deslumbrante, interpretación impecable, y dirección genial a la mejor película de cualquier idioma exhibida últimamente en la Habana, se presenta hoy y mañana, acompañada del intenso drama de la Columbia, «La voz de la conciencia» con George Bancroft y Evelyn Venable.

Completa el programa el cartón en colores: «Jira Hollywoodense», la comedia Huelga de Enamorados» y el Noticiario Universal.

Los precios: 20 centavos por la tarde y 30 centavos por la noche. Niños, tarde y noche 15 centavos. Y tertulia familiar 10 centavos por la tarde y 15 centavos por la noche.

Mañana a la una, estupenda matinée con este grandioso programa. Venga temprano. Lunes, Simone Simon en «No me quieras tanto» y los Ritz Brothers en «Locos de Remate».

El martes: «No me quieras tanto» y Shirley Temple en «Heidi». El miércoles, la deslumbrante y encantadora super-opereta: «Dominó violeta» con June Knight y Michael Bartlet.

## VIVES: «BAJO EL CIELO DE MEXICO»

«Vives», el coquetón cine de la calle B, entre 27 y 29, en el Vedado, teléfono F-3128, ofrece hoy, en tandas de 4:30 y 8:30 el siguiente programa: Revista Paramount, la entretenida cinta: «La novia de la armada» por Eric Linden y Cecile Parker, y la magistral super-joya musical, repleta de colorido y alegría, «Bajo el cielo de México» por Vilma Vidal y Rafael Falcón, con Chaflan y Emma Roldán, música de Barcelata y Guty de Cárdenas.

Precios Populares: Tanda, mayores: 15 centavos. Noche, mayores 20 centavos. Niños y tertulia 10 centavos a todas horas.

Mañana, desde la 1:00, «Londres de Noche» por George Murphy, y «La Zandunga» por Lupe Vélez. Martes: «El prisionero de Zenda» por Ronald Colman y «Allá en el Rancho Grande», por Tito Guizar. El miércoles, programa español con «Centinela, Alerta» por Angelillo, y «El Secreto de Ana María»

## GRIS: HOMENAJE A MARTHA EGGERTH

Un maravilloso programa musical, de homenaje a la genial cantante Martha Eggerth es el que ofrece hoy sábado el elegante y favorito cine Gris, de Baños y 17, en el Vedado, con el teléfono F-4292, de la Empresa Heydrich-Fernández Ledón.

Hoy en tandas de 4 y 8:15 se exhibirá la maravillosa regia producción musical «Su gran éxito», creación de la bella y encantadora Martha Eggerth y Theo Linden.

A las 5:30 de la tarde y 9:45 en tandas elegantes se exhibirá revista y estreno de la extraordinaria y preciosa obra musical de Puccini «El encanto de la bohemia», la última creación de Martha Eggerth y Jan Kiepura.

Precios: mayores 20 cts. y niños y tertulia 10 cts. a todas horas.

Mañana: «Huracán», con Dorothy Lamour, «Rey sin corona», con Joe E. Brown (Bocaza), episodio de «La clave infernal» y revista.

## MODERNO: «EL BARBERO DE SEVILLA»

Hoy comienzan las exhibiciones de la gran película española, lo más grande que se ha hecho hasta ahora, titulada, «El barbero de Sevilla», con Miguel Ligero, Estrellita Castro, Roberto Rey; un triunfo de la Cifesa. Y la fotocomedia musical, titulada, «El desfile triunfal», de Phil Regan, Frances Langford; el cartón «Palos de ciego», y un «Noticiario Fox». Hasta las 6:30, 20 cts.; después 30 cts.; niños 15 cts.; tertulia familiar 15 cts. a todas horas.

Mañana en todos los turnos, «El barbero de Sevilla», «El desfile triunfal», «Aventuras de Aguilucho», episodio 2; «Palos de ciego», «La sonámbula ingrata», y un «Noticiario Fox».

El lunes, a petición, «Morena Clara», de Imperio Argentina y Miguel Ligero y por última vez, «El barbero de Sevilla», con Miguel Ligero, Estrellita Castro, Roberto Rey. Tertulia familiar 15 cts.

## NORMA: «HONRARAS A TUS PADRES»

Un programa estupendo es el que ofrece a sus favorecedores hoy el elegante y confortable cine de las familias «Norma», de Concha y Luyanó, con el teléfono X-2321, el predilecto del Luyanó.

En tanda a las 5 y nocturna a las 8:15 se exhibirá revista cartón, el episodio 13 de la sensacional superserie «Robinson Crusoe», estreno de la soberbia e interesante producción «Mujeres sin alma», y estreno de la grandiosa, regia, formidable superjoya en español «Honrarás a tus padres», con Victoria Blanco, Juan Orol y René Cardona.

Precios: mayores 10 cts. en la tanda y 15 cts. por la noche. Niños 5 cts. a todas horas. Tertulia 5 y 10.

Mañana: «Caballería» drama del Oeste; «¿Qué hago con la criatura?» y «Honrarás a tus padres», episodio, revista.

## TOSCA: «LA VUELTA DEL RUISEÑOR»

Tosca, en 10 de Octubre 541, entre San Francisco y Concepción, en la Víbora, con el teléfono I-3099, ofrece hoy un programa maravilloso.

En tanda elegante a las 5 y nocturna a las 8:30 se exhibirá revista, cartón, estreno de la preciosa, original, soberbia producción «Receta para el amor», con Wendy Barrie y Kent Taylor y estreno de la maravillosa, regia, preciosa superjoya musical de bello argumento «La vuelta del ruiseñor», creación de la bella y genial cantante Grace Moore, con Melvyn Douglas.

Precios: mayores 15 cts. en la tanda y 20 cts. por la noche. Los niños y la tertulia 10 cts. a todas horas.

Mañana: matinée, tanda y nocturna con «La vuelta del ruiseñor», episodio comedias y otras.

## WILSON: «LA ZANDUNGA»

Wilson, en Belascoaín y San Rafael, U-5863; 15 cts. de 1:30 a 6:30 y 20 cts. después; niños 10 cts. a todas horas.

La mejor proyección, y el más perfecto sonido de la Habana, con el nuevo equipo sonoro «Phillips», con pantalla de plata.

Hoy, tarde y noche, la revista semanal (Fox Sound New); y el cartón especial en preciosos colores, «Regalo del cielo» y las superatracciones, «Mi marido es un artista», estupenda comedia especial Columbia, interpretada por John Boles, Luli Deste, y Francis Drake, y «La zandunga» formidable producción costumbrista, toda en español, interpretada por Lupe Vélez, Rafael Falcón, Manolo Noriega, Arturo de Córdoba, María Luisa Zea, «El Chaflán», y Pardavé.

A las 5 p. m. «Mi marido es un artista», por John Boles, Luli Deste, y «La zandunga», por Lupe Vélez, Rafael Falcón, El Chaflán y Pardavé.

El lunes: «Hotel Hollywood», gran espectáculo de la Warner, interpretado por Dick Powell y Glenda Farrell, y «Cántame tus amores», por James Melton y Patricia Ellis.

El martes: «Amistad antes que amor».

## INGLATERRA: «LA ZANDUNGA»

Inglaterra, en San Rafael y Consulado, M-5527; 15 cts. de 1:30 a 6:30, y 20 cts. después, niños 10 cts. a todas horas.

La mejor proyección, y el más perfecto sonido de la Habana, con el nuevo equipo sonoro Sincrofilm Phillips, con pantalla de cristal.

Hoy tarde y noche, la revista semanal (Fox Sound New), y el cartón especial en preciosos colores, «Regalo del cielo» y las superatracciones, «La zandunga», formidable producción en Español, interpretada por Lupe Vélez, Rafael Falcón, Arturo de Córdoba, María Luisa Zea, Manolo Noriega, «El Chaflán» y Pardavé; y «Mi marido es un artista» magnífica comedia especial de la Columbia, interpretada por John Boles, Luli Deste, y Francis Drake.

A las 5 p. m. «La zandunga», por Lupe Vélez, Rafael Falcón, El Chaflán, y Pardavé; y «Mi marido es un artista», por John Boles, Luli Deste y Francis Drake.

El lunes: «Hotel Hollywood», magnífica producción extraordinaria de la Warner, interpretada por Dick Powell, y Glenda Farrell; y «Cántame tus amores», magnífica atracción, interpretada por James Melton, y Patricia Ellis.

El martes: «Amistad antes que amor».

## CUBA Y ROJO: GRANDES PROGRAMAS

Grandioso resulta el programa que anuncia hoy el favorito y elegante cine de las familias «Cuba», de Suárez y Corrales. En tanda a las 5 y nocturna a las 8:15 se exhibirá revista, la preciosa supercomedia «Princesita de arrabal», con la encantadora Shirley Temple y estreno de la preciosa, regia, maravillosa superjoya «Segunda luna de miel», con Loretta Young y Tyrone Power. Precios: mayores 10 cts. en la tanda y 15 cts. por la noche. Los niños 5 cts. a todas horas. Mañana: «La muchacha del circo» y «New York sin escala».

El confortable y elegante cine «Salón Rojo», de Monte y Antón Recio, ofrece otro programa grandioso hoy. En tanda a las 5 y nocturna a las 8:15 se exhibirá revista, comedia, estreno de la formidable, estupenda producción «El goce de la venganza» con Ralph Morgan y Kay Linaker y estreno de la monumental supercomedia en español «Bajo el cielo de México», con María Luisa Zea, Vilma Vidal, Rafael Falcón, El Chaflán, Pardavé y otros artistas mexicanos. Precios: mayores 10 cts. en la tanda y 15 cts. por la noche. Los niños 5 cts. a todas horas. Mañana: «Vuelo nupcial» y «Bajo el cielo de México».

**Suscríbase al DIARIO DE LA MARINA por los teléfonos M-7911, M-7912 y M-7913, y por medio de sus agentes en todo el territorio nacional**

## UNIVERSAL: «TRES ARGENTINOS EN PARIS»

Un monumental programa es el que ofrece hoy el confortable y favorito cine Universal de Ejido entre Muralla y Sol, programa en el que figuran dos grandes estrenos y otras muchas atracciones que harán las delicias de sus asiduos.

En función continua de 1 a 11 se pasa por la pantalla gigante revista, comedia, el episodio 3 de la sensacional serie policíaca Dick Tracy, el episodio 12 de la emocionante serie Aguilucho, estreno de la maravillosa, regia, preciosa joya musical en español «Tres argentinos en París», creación de Titto Lusiardo, Hugo del Carril, Irma Córdoba, Florencio Parravicini y otros y estreno del emocionante y estupendo drama del oeste de mucha acción «Guitarra vaquera», con Gene Autry.

Rigen precios populares hoy en el Universal.

Mañana: grandioso programa con Tres argentinos en París, episodios, etc. El lunes: «Cómo se engaña a un marido» y «Chorro de oro».

## BELGICA Y VIOLETA: REGIOS PROGRAMAS

Dos insuperables estrenos para hoy tienen lugar en el cine de las familias, situado en Ejido y Corrales, son ellos: «Locos de remate», por los hermanos Ritz, una obra deliciosa y llena de realismo sobre la vida de los estudiantes. «Chan en Broadway» por Warner Oland, la mejor interpretación del famoso detective chino, comedias y cartones completarán el programa de hoy en Bélgica. Mañana: grandiosa matinée, empieza la gran serie en 13 episodios «Los guardianes de la pradera», comedias, cartones, noticiarios y el mismo programa de hoy. El 20 de Mayo sensacional programa, la fiesta de los cartones en la matiné con «Mamá Colibrí», en tanda y noche «El amante de madame Colibrí».

A precios de 5 cts. las damas se anuncia en este concurrido cine de Monte y Rastro, dos grandes producciones en español para hoy «Melodías porteñas», por Amanda Ledesma y «La casa de Quirós», por Luis Sandrini. Mañana domingo, grandiosa matinée, empieza la gran serie «Los guardianes de la pradera», comedias, cartones, «Amor en maniobras», producción española por Raquel Rodrigo y «Tres mujeres» obra estupendamente maravillosa.

# Nuevos ataques de los nacionalistas a la Ciudad Condal

### Otra vez las explosiones de depósitos de material bélico causan numerosas muertes

BARCELONA, mayo 13. (Especial.)—Las explosiones de depósitos de pertrechos militares y de polvorines situados en uno de los barrios extremos de la ciudad, han sido causa del mayor número de muertes registradas en Barcelona durante los raids aéreos efectuados por los nacionalistas.

El número de bombas arrojadas sobre Valencia—mucho mayor que el dejado caer sobre Barcelona—y el promedio inferior de muertes en la primera de esas ciudades con respecto a la actual sede gobiernista, prueba que el factor principal en las desgracias personales ha sido la contumacia de las autoridades rojas de la Ciudad Condal, empeñadas en hacer de ella un depósito de armamentos y una red de objetivos militares sobre los cuales, naturalmente dirigen sus actividades los aviadores de Franco.

**Suman 200 los muertos y heridos de los bombardeos de la aviación nacionalista a Barcelona**

BARCELONA, mayo 13. (AP)—Barcelona, sede del gobierno rojo, contó más de 200 muertos y heridos esta noche después que los aparatos de bombardeo de la aviación nacionalista visitaron la ciudad en pleno día atacándola dos veces en 19 horas.

El bombardeo de hoy fué intensísimo, participando en el mismo seis grandes bombardeadores procedentes de la base aérea de Palma de Mallorca, los que causaron una decena de muertos y 40 heridos, que se sumaron a los 48 muertos y más de 100 heridos de ayer.

Los funcionarios del gobierno rojo de Cataluña temen que los raids se intensifiquen a menos de que las protestas extranjeras obliguen a las fuerzas nacionales a cesar en los ataques.

**Detalles de los bombardeos**

PERPIÑAN, mayo 13. (Exclusivo) Después de casi dos meses de descanso de los bombardeos aéreos, Barcelona fué hoy nuevamente objeto de varios ataques, contra los 118 objetivos militares que hay en la ciudad.

El parte oficial radiado por el gobierno dice que 46 personas murieron y cien resultaron heridas; pero otros informes llegados a esta frontera indican que los muertos pasaron de 48. Según la versión oficial el número de víctimas de la aviación «enemiga» llega a 1,300 en Barcelona solamente desde el primero del año. Entre ayer y hoy las víctimas han sido 94 muertos y 138 heridos.

El comunicado de Barcelona a la media noche reza así:

«Ampliando la noticia sobre los bombardeos de hoy sobre esta ciudad, podemos decir que el primer ataque fué efectuado por diez trimotores. En el primer ataque murieron once personas y ocho recibieron heridas.

«En el segundo ataque arrojaron más de 50 bombas, las cuales destruyeron muchas casas y produjeron 35 muertos y más de un centenar de heridos. El primer ataque lo realizaron dos escuadrillas que penetraron por el nordeste de la ciudad y continuaron volando por el litoral. Arrojaron muchas bombas en los barrios extremos.

En el bombardeo de ayer hubo 34 muertos y 80 heridos. Los aviones no fueron alcanzados por las baterías antiaéreas porque volaban a gran altura.»

# ROOSEVELT ATACA LOS SISTEMAS DE COMERCIO DE HOY

### Estima que son responsables en gran parte de las grandes dificultades de las naciones

WASHINGTON, mayo 13. (AP).—El Presidente Roosevelt atribuye a los métodos mercantiles muchos de los males económicos y usando una de sus acostumbradas figuras retórico- atléticas dijo que los negocios se han alejado con la pelota.

Hizo esta declaración después que un repórter le preguntó, en la conferencia de prensa, qué pensaba de los cargos que se hacen en el sentido de que la presente depresión ha demostrado que su primer programa de grandes gastos ha fracasado. El Presidente negó los cargos.

Mucha de la conferencia de hoy, se dedicó a tratar sobre la necesidad de impedir que se hinchen los inventarios y se hagan acumulaciones de productos no vendidos.

El Presidente, que había recomendado que el asunto se estudiara por el gobierno en consulta con los hombres de negocios, dijo a los repórters que espera que el problema se incluya en el estudio de las leyes contra los trust que recientemente recomendó al Congreso.

En distintas ocasiones Mr. Roosevelt ha propuesto que las principales figuras de cada industria se reúnan con los funcionarios del gobierno periódicamente con el fin de estudiar las demandas de los consumidores. Su idea es que pueden ajustar la producción a fin de atender a las existencias de la demanda sin que se llegue a exceder en la producción, lo que sería causa del desempleo hasta que se vendieran todos los productos.

El Presidente presentó un informe de John D. Biggers, director del Censo de desempleo del pasado otoño, mostrando que habían informado voluntariamente su desocupación 5.833,401 individuos, mientras 2.011,615 trabajan en obras de emergencia y 3.219,502 están parcialmente empleados.

El programa de grandes gastos del Presidente, aprobado por 329 votos contra 70 por la Cámara, pasó hoy al Senado, donde el lunes próximo comenzará la información pública.

# SOLO ALCANZO UN VOTO, EL RUSO, LA ESPAÑA MARXISTA

### Entre las abstenciones figura China. La mayoría optó por no opinar en el asunto discutido

GINEBRA, mayo 13. (AP).—Julio Alvarez del Vayo, representante del Gobierno de Barcelona, perdió el pleito que había traído al Consejo de la Liga de las Naciones.

De las quince naciones que forman parte del Consejo, solamente dos siguieron a Francia y la Gran Bretaña, y fueron Polonia y Rumania, las que votaron contra la resolución del delegado barcelonés; pero con ser escasa esta votación, lo fué menor la que obtuvo la resolución del Gobierno de Negrín, que sólo obtuvo el voto de la Unión Soviética.

Entre las nueve abstenciones figura la de Bélgica, que hasta recientemente siempre había estado al lado de la Gran Bretaña.

Entre los países que se abstuvieron figuran China y Nueva Zelandia, que se esperaba votasen en pro de la resolución del delegado Alvarez del Vayo. Se abstuvieron también Ecuador, Latvia y Perú, así como Bolivia, Suecia e Irán.

China obtuvo del Consejo cálidas expresiones de simpatía en su lucha por la ayuda material para proseguir la guerra contra el Japón, pero en los centros chinos se decía que algunas potencias, entre otras la Gran Bretaña y los Estados Unidos, han acordado conceder créditos a China para la compra de armas, así como seguridades de ayuda para hacer que las armas lleguen al país.

El Consejo realiza preparativos para hacer constar en acta que no puede ofrecer la ayuda material que se le pide.

Hasta en una sesión secreta el vizconde Halifax, secretario de Relaciones Exteriores, apoyado por Georges Bonnet, ministro de Estado francés, declaró que no veía la posibilidad de la ayuda internacional por cuanto «tal proposición no sería aprobada unánimemente por el Consejo».

### QUEMADURAS

La menor Alicia Hernández Salgado, de un año, y vecina de Villanueva 564, fué asistida en el cuarto centro de socorro de quemaduras graves que se ocasionó en su domicilio al volcársele por encima un jarro de agua hirviendo.

## ESTADO DEL TIEMPO

El Observatorio Nacional, en su nota de anoche, después de considerar las altas presiones que hay desde la Florida hacia el Este, con tendencia a mejorar, pronostica para hoy:

Buen tiempo de modo general; vientos flojos a moderados, principalmente del Nordeste al Sudeste y algunas lluvias diseminadas por el territorio y más probables después del mediodía.

Refresque con Orange Crush

# Una magnífica conferencia en torno a psiquiatría forense, ofreció el Dr. Armando de Córdova a sus alumnos

### La disertación tuvo lugar en el Hospital de Dementes de Mazorra, y fué ilustrada con la presentación de distintos orates. El delirio de persecución y otras casos, estudiados

Ante un selecto auditorio, compuesto de más de ciento cincuenta estudiantes del Seminario y Academia de Derecho Penal de la Universidad, ofreció una interesantísima conferencia sobre «Psiquiatría forense» el doctor Armando de Córdova, profesor de enfermedades nerviosas y mentales del Alma Máter.

Tuvo lugar el acto en el hospital de Dementes de Mazorra, y fué presidido por el decano de la facultad de Derecho de la Universidad, doctor Guillermo Portela, profesor de Derecho Penal.

Comenzó su magnífica peroración el distinguido catedrático exponiendo cuáles eran las causas que podían conducir a la locura y cuáles las formas de locura que podían llevar a la delincuencia, aludiendo a los delirios sistemáticos, crónicos y de variedad persecutoria.

Habló extensamente del alienado que padece de delirio de persecución, caso que estudió a través de todas sus etapas: la del análisis subjetivo o concentración analítica y la de explicación delirante, en que ya hace recaer en determinada persona el objeto de su persecución y hasta señala los diversos medios empleados para la misma.

Con lujo de detalles consideró la transición de loco pasivo a activo, de perseguido a perseguidor, pudiendo llegar en esta fase al crimen, es decir a hacer desaparecer al individuo que imagine causante de sus persecuciones.

Señaló después cómo, afortunadamente para la sociedad, los que sufren delirio de persecución cambian después su índole y por un proceso curioso de deducción o un desdoblamiento de sus alucinaciones, se convertían en megalómanos, ambiciosos, delirantes de grandeza, pasando, de ser los seres más desgraciados y peligrosos a ser los más felices e inofensivos.

Reseñó casos particulares, ilustrando su conferencia con la presentación de alienados del propio hospital, haciendo más práctica y fácil su asimilación, e hizo hincapié en los casos de alienados epilépticos, entre los que se encuentran los más frecuentes y temibles casos de delincuencia.

Destacó la modalidad de esta enfermedad llamada epilepsia esencial «de gran mal», resenando la impulsibilidad y temibilidad de éstos, y la modalidad de los epilépticos larvados «de pequeño mal», con sus equivalentes psíquicos que los arrastran a los mayores actos delictuosos.

Numerosos casos fueron citados por el doctor de Córdoba, uno de ellos de equivalentes psíquicos, que dió muerte a su concubina, produjo heridas graves a dos de sus familiares, prendió fuego a la casa donde se albergaban y terminó disparándose un tiro en la cabeza, de cuya herida sanó, aunque perdiendo un ojo, alegando las características de este crimen: falta de móvil, gran ferocidad empleada y amnesia absoluta respecto a la tragedia provocada.

El doctor de Córdova terminó su conferencia aludiendo a la simulación de la locura como medio empleado por los delincuentes para eludir la acción de la justicia, al sistema de que se valían para ello y la técnica para poner de relieve la superchería.

Cerrados aplausos recibió por su documentada conferencia, que viene a representar un éxito más en su carrera profesional.

Finalmente, el director del hospital de Dementes de Mazorra, doctor Irruretagoyena, ofreció a los estudiantes y profesores universitarios un ponche, brindándose cordialmente.

# P A L A C I O

**Los presupuestos**

El doctor Giménez Lanier, Secretario de Hacienda manifestó a los repórters palatinos que todavía se encuentran sometidos a estudio de su Departamento los anteproyectos para los presupuestos generales del año económico de 1938 a 1939.

Añadió que los técnicos de la Hacienda, dedicados al asunto, están considerando muy especialmente el capítulo que se refiere a los ingresos en relación con las entradas con que podrá contar el Gobierno para atender los compromisos de los gastos que se acuerden.

Desde hace días el Consejo de Secretarios viene tratando con el Señor Presidente de la República de la necesidad de reformar el sistema tributario al objeto de aumentar las recaudaciones.

**El conflicto de las medicinas**

El Secretario de Sanidad, doctor Zamora manifestó que continúa en estudio el problema del precio de las medicinas.

Se mostró partidario de la designación de un comité que resuelva el conflicto a satisfacción del público consumidor.

**La cuestión de la carne**

El Secretario de Comercio, señor Zárraga dijo que al objeto de obtener en beneficio del pueblo un precio más económico en la carne, y que estaba haciendo gestiones con las empresas ferroviarias para obtener rebaja en el flete del ganado que viene a la Habana y a otras ciudades, desde Oriente y Camagüey.

**Despachando**

Con el Señor Presidente despacharon asuntos de sus respectivos departamentos los Secretarios de Gobernación, Santos Jiménez, de Justicia, Alonso Fujol, de Obras Públicas Ruiz Williams y de Educación Sirgo.

**Acuerdos suspendidos**

El doctor Santos Jiménez, Secretario de Gobernación, llevó a la firma del Señor Presidente suspendiendo el acuerdo del Ayuntamiento respecto de la tarifa de libre regulación.

**Ordenación de pago**

El propio Secretario manifestó que el Señor Presidente había suscrito un decreto disponiendo el pago de haberes atrasados de los empleados de las Juntas Electorales.

**Compra de azúcar**

Según noticias palatinas el Secretario de Agricultura facilitará a la prensa, de un momento a otro, una nota relacionada con la petición que ha formulado el Gobierno de Inglaterra para adquirir en Cuba 400.000 toneladas de azúcar.

A los efectos de esta negociación el Gobierno cubano se encuentra a la espera de ciertos datos muy importantes.

**Créditos para hospitales**

Se tienen noticias de que en la semana próxima serán situados los créditos correspondientes a hospitales aprobados por el Gobierno.

**El Acueducto de la Habana**

El Alcalde de la Habana, doctor Antonio Beruff Mendieta estuvo ayer en Palacio y manifestó a los repórters que todavía se encuentra en estudio el proyecto relativo a ampliar los servicios del acueducto de esta ciudad.

Estima que al Estado le resultaría conveniente la realización de las obras en proyecto por cuanto que así podría terminar el alcantarillado y la pavimentación de la Habana.

Refiriéndose al problema de los alquileres dijo que la única fórmula de solucionarlo está en la construcción de barrios obreros como existen en Berlín, París, México, New York, etc.

**La Ley Petrolera**

El Senador José Manuel Casanova dijo a los repórters que la legislación petrolera aprobada por el Congreso ha sido acogida con general complacencia.

Añadió que dadas las seguridades y facilidades que las mismas ofrece a la explotación del mineral, entidades y hombres de negocios se disponen a importar maquinarias destinadas a perforaciones del subsuelo.

En este propósito están igualmente interesados elementos de Cuba y de los Estados Unidos.

**Impuesto rechazado**

Infórmose en Palacio que el Consejo de Secretarios, en la sesión de ayer había acordado rechazar el proyecto de tributo de medio centavo al azúcar.

**El Secretario del Trabajo**

El doctor Portuondo Domenech manifestó que su Departamento había denegado la inscripción de la Federación Obrera fundándose en disposiciones legales en vigor, respecto de esa materia.

Añadió que los interesados pueden recurrir, si lo desean, contra dicha resolución o conseguir del Congreso una legislación adecuada a casos como éstos.

Dijo también el Secretario que había puesto a la firma del señor Presidente un decreto reglamentando el Registro de periodistas y otro decreto designando a los delegados cubanos a la Conferencia del Trabajo que tendrá efecto en Ginebra.

**El Senador Casanova**

Estuvo ayer en Palacio acompañado del doctor Rogelio Díaz Pardo, el Senador José Manuel Casanova. Presidente del Instituto para la Estabilización del precio del azúcar.

El señor Casanova manifestó a los repórters: «Ratifico mi opinión sobre el problema azucarero, expresado ya en la prensa con la franqueza que cumple a un amigo del Gobierno. Espero y conmigo las clases que represento que las medidas que adoptará el Gobierno tiendan a resolver la actual crisis y no a agravarla. Necesitamos una cooperación del gobierno. Este no necesita de nosotros que hemos llegado al límite de todos los sacrificios».

El señor Casanova expresó su optimismo respecto de la solución de la crisis azucarera. En su reciente viaje a los Estados Unidos pudo constatar el deseo del Gobierno de aquel país de hacer más efectiva aún su política económica del buen vecino.

Añadió que la situación azucarera en el mercado norteamericano no debe traducirse como una agresión hacia Cuba, toda vez que aquel país está experimentando una baja alarmante en el precio de sus productos.

Dijo finalmente que el mejoramiento económico de Cuba se encuentra a las puertas, siendo prueba de ello el fletamento de barcos a Inglaterra para 480.000 toneladas de azúcar.

**Una aclaración**

Respecto a una información de periódicos habaneros de la edición vespertina el señor Casanova desea aclarar que sus palabras fueron erróneamente interpretadas al aludir a las relaciones entre los Estados Unidos y Cuba.

El Senador Casanova expresó que dichas relaciones no han sufrido en ningún momento la más leve alteración en el orden de los afectos, pues muy lejos de eso se han mantenido y se mantienen cordiales, sinceras y entusiastas; siendo el Gobierno de los Estados Unidos y el de Cuba colaboradores incansables en una política de mutua y honda estimación.

# Muy concurrida la exhibición de los dibujos de Boston

### Hablará Fernández Camús de la situación actual de la Filosofía del Derecho, pronto

Un público nutrido, integrado en su mayor parte por profesores y estudiantes, desfila por la exposición de dibujos de escolares de doce grados que ha sido abierta en la Escuela de Educación de la Universidad.

Dicha exposición ha sido traída expresamente de Boston donde se inauguró la exhibición con motivo del Congreso de Profesores de Dibujo celebrado últimamente.

Han concurrido, entre otros, los alumnos de la escuela enmarcada en el barrio indigente de «La Pelusa», en la Habana.

De la excelencia de dichos trabajos ha rendido un informe al Director de la Cultura, doctor José María Chacn y Calvo, el señor José Vargas Castro, Jefe de la Sección de Bellas Artes de la Secretaría de Educación; y la doctora Juana María Catá, Jefa de la Sección de Instrucción Primaria del propio departamento ha invitado a todo el magisterio público para que concurra a dicha exhibición, que estima de verdadera utilidad.

En dichos dibujos se observa un proceso natural, como lo aconsejan las nuevas corrientes pedagógicas, teniendo en cuenta las sucesivas fases por las que pasa el escolar, orientándolo y dejándolo producir espontáneamente, sin restar en lo más mínimo nada a su personalidad.

Los doctores José M. Soler, decano de la facultad de Educación, y la profesora María Capdevila han sido muy felicitados por la oportunidad que han ofrecido de conocer prácticamente el producto de los 30 años de experiencia de Mrs. Cleaves, conocida profesora norteamericana de dibujo, en la enseñanza del citado arte.

**Hablará Fernández Camús sobre la Filosofía**

El próximo lunes ofrecerá una conferencia sobre «La situación actual de la Filosofía del Derecho», en el salón de profesores de la facultad de Derecho Civil, el ilustre profesor Emilio Fernández Camús.

Tendrá lugar de cuatro a cinco de la tarde y pertenece al curso libre que viene brindando con notable éxito. La última conferencia versó sobre la Filosofía de Stammler y Kelsen.

El curso ha sido objeto de los más cálidos elogios.

**Una fiesta a los atletas de Pedagogía**

Una hermosa fiesta se prepara en la facultad de Educación a los atletas de la misma que triunfaron en el último «field-day» en el Stadium Caribe.

El doctor José Manuel Gutiérrez, secretario de la Escuela, hará uso de la palabra en el acto, que tendrá lugar el próximo sábado, a las cinco de la tarde, en el anfiteatro del edificio «Enrique José Varona».

M.E.C.D, 2016

# Cardenenses

**EN LAS AGUAS DEL JORDAN**
**Antonio Eduardo Julián de Jesús**

Un bello souvenir.
Que llega al cronista.
Elegante y fina cartulina que graba con letras de oro el reciente ingreso en la grey católica de un querube que es adoración y gloria de un matrimonio de toda mi distinción y afecto: los afables esposos señora Ernestina G. Lebredo de Coya y el doctor Antonio Coya Jiménez, actual magistrado de la Audiencia de Matanzas y que todavía les recuerda esta sociedad y muy especialmente el cronista del tiempo que residieron en nuestra Perla del Norte.
Caballero gentil el doctor Coya.
Dama culta y amable su esposa.
Con una dicha del cielo ahora ese matrimonio, su queridísimo Tonín, acaban de llevarlo a la pila bautismal y el souvenir que me dedican y que agradezco en cuanto vale dice así:
«Antonio Eduardo Julián de Jesús nació en la Habana el día 28 de enero de 1938.
Padres: Ernestina G. Lebredo y Antonio Coya Jiménez.
Padrinos: Julia Coya Jiménez y Eduardo G. Lebredo.
Fué bautizado el día 8 de mayo de 1938, en la Iglesia de Monserrate por el Reverendo Padre Evelio Díaz.»
Intimo fué ese acto.
Con carácter familiar.
Lo motivó el duelo reciente que guardan los esposos Lebredo-Coya, familiares de una de las infortunadas víctimas de la inolvidable tragedia de Cali, que todos conocen.
Qué desearle al cristianito?
Al tierno y risueño baby.
Que siempre perdure para él la dicha, ya que ello será la dicha y el gozo infinito de sus excelentes papás que tanto aprecio.
Reciban mi agradecimiento.
Por su grato recuerdo.

**Un gran baile**

Ya se prepara.
Para el 18 de junio.
Lo ofrecerá el Club Deportivo de Cárdenas que preside el entusiasta ingeniero José M. Vizcaíno, mi distinguido amigo y promete ser una bella fiesta social en aquellos predios.
Tocan los Hermanos Castro.
Los famosos hermanos.
El afable joven Rubén Véliz, presidente de la Sección de Fiestas del Deportivo, me dice que para ese sarao se cobrará a los socios sólo cincuenta centavos y a los no socios un peso de entrada.
Fiesta de verano ésa.
Al aire libre.

**Un trío valioso**

En «Martí» el sábado.
Artistas de cartel.
Actuarán en el teatro de la Calzada, Zoraida Marrero, Bola de Nieve y Eddy Urquía, que ofrecerán selecto concierto.
Noche de gala.
En el elegante «Martí».

**Las fiestas del sábado**

Dos brillantes.
Fuera de la ciudad.
Una en el Liceo de Jovellanos, organizada por las Hijas de María y en cuya verbena baile tocará la orquesta de Aniceto Díaz, de Matanzas, y «Peñalver», de Jovellanos.
Habrán alicientes.
Grandes alicientes.
La otra es en el Central Alava.
Para ésta me invita cordialmente el querido compañero Pedro Díaz, anunciándome tocará allí la orquesta matancera del profesor Rafael Somavilla, de Matanzas.
Van de aquí grupos.
A ambas fiestas.

**Yolandita Quintana**

Mejorada.
La hermosa jovencita.
Desde hace días guarda cama la angelical Yolandita, que es joyita de sus queridos padres los felices esposos señora Cuca Padrón y el señor Carlos Quintana.
Restablézcase la amiguita.
Eso le deseo.

**El doctor Pardo**

En Varadero.
Por una temporada.
Con su esposa e hijos ha venido a la Playa Azul, instalándose en su residencia vecina al Náutico, el caballeroso y fino doctor Pedro Pardo, amigo de todo mi afecto.
Me place saludarles.
Cumplidamente.

**A los socios del Náutico**

Un acuerdo en firme.
Que se cumplirá.
Iniciada ya la temporada de verano en la Playa Azul, se ha acordado por la Directiva del Náutico que para visitar el Club es requisito indispensable ser socio y que los citados tendrán que estar al corriente en el pago de sus cuotas.
Se actuará con severidad.
En lo que dejo dicho.
La institución demanda gastos en esta época, más que en otros meses, y es por ello que se necesita el aumento de ingresos.
Lo hago así público.
Para conocimiento general.

**Cumpleaños**

Una felicitación.
Que mando afectuosa.
Es para la linda Marietta Rodríguez Miguel, joyita de los jóvenes esposos señora Teté Miguel y Francisco Rodríguez, que hoy celebra su natalicio.
Páselo feliz.
Muy risueño.

**Sobre el «Baile de las Flores»**

El baile del Liceo.
El 21 de mayo.
La Directiva ha acordado que las damas para asistir tendrán que llevar traje de noche y los caballeros traje blanco.
Es un requisito.
Para realce del sarao.

**Nenita García Rivero**

Fecha feliz.
De marcada significación.
Así la que acaba de pasar para Nenita García Rivero, linda hija del respetable caballero señor José García Rivero, que acaba de celebrar su natalicio y que a menudo visita nuestro Varadero Azul.
Para Nenita mis flores.
Flores a una flor.

**Francisco González Bacallao.**


NU-ENAMEL
Una mano es suficiente
No quedan rastros de brocha
FACHADAS,
INTERIORES,
MUEBLES,
AUTOS
Ferretería "MONSERRATE"
M-1194. M.2487

RESTAURANT EL CENTRAL
NEPTUNO Y ZULUETA — TELEFONO M-4531
TABLE D'HOTEL -Sábado- $0.70
Cup de Frutas; Jugo de Tomate; Cocktail de Mariscos.
Consomé Yelly; Sopa Puré Finas Yerbas
Pargo Perlam; Cangrejo Relleno; Frituras Mixtas; Croquetas de Ave; Lomo Puerco Ahumado; Plátanos Verdes; Filete Mignón Opera
Ensalada Central.
Pudding Diplomático; Pastel de Manzana a la Mode; Frutas Naturales; Helados; Manzanas Asadas
Pan, Mantequilla y Demitasse.
MENUS EXQUISITOS Y VARIADOS DIARIAMENTE

EL ALCOHOL DE LAS FAMILIAS
ALCO ELITE
PRODUCTO - ARECHABALA

Para La Ronquera
causada por el canto, el hablar o el fumar demasiado, úsense...
PASTILLAS VICK PARA LA TOS

PETIT CETROS
HOYO DE MONTERREY
El mejor tabaco del mundo.


# Comités locales de vegueros para auxilio del tabaco

Bajo la presidencia del doctor Amadeo López Castro, Secretario de Agricultura, celebró sesión la Comisión Nacional de Propaganda y Defensa del Tabaco Habano.

Leída una comunicación del doctor Juan Antiga, Ministro de Cuba en Suiza, en la que indica la posibilidad de celebrar un Tratado Comercial con aquél país, la junta por unanimidad acuerda poner a disposición del doctor Antiga cuantos datos y antecedentes referentes al tabaco puedan serle necesarios para el mejor éxito del propósito que le anima.

En apoyo de la gestión que realiza la Unión de Fabricantes de Tabacos y Cigarros de Cuba, cerca de la Secretaría de Hacienda para lograr que se exima de tributación el 2 por ciento de las mermas en la materia prima que emplea la industria tabacalera, se acordó interesar de nuestra Secretaría de Hacienda que acceda a la exención solicitada, que sin duda es de justicia.

Se le dió lectura a un proyecto de Decreto modificando el número 1623 de fecha 29 de noviembre de 1930 en el sentido de autorizar el establecimiento, en todos los Términos Municipales de la Isla, donde se cosecha tabaco, de Comités locales integrados por vegueros y autoridades para cooperar con la Comisión en los trabajos que la misma realiza en favor de nuestra agricultura tabacalera.

Referente al uso de la palabra «Habana» en habilitaciones de tabacos manufacturados fuera de Cuba —nuevos casos recientemente conocidos por el Organismo— se acordó pedir a la Consultoría de la Comisión que rinda a la próxima junta un informe sobre este asunto, indicando, en cada caso, la fórmula legal para evitar que se continúe haciendo uso indebido de nuestras denominaciones geográficas por manufactureros de tabaco establecidos en el extranjero.

Otros casos similares han sido ya resueltos por la Comisión y se tendrá en cuenta la vía que se utilizó para lograr éxito, con objeto de aplicarla en estos nuevos casos. Muchas veces con solo la actuación diplomática se ha logrado que los que usurpan el uso de las palabras «Habana», «Cuba», «Vuelta Abajo» etc., lo abandonen sin otra actuación. En otros casos se ha hecho necesaria la intervención de los Tribunales de Justicia, pero cuando esto se hace necesario sucede muchas veces que el país donde se hace la falsificación no es signatario de los convenios de protección marcaria, dificultándose grandemente la acción.

Como ha venido haciendo desde su establecimiento, la Comisión del Tabaco no se dará reposo en esto de exterminar las falsificaciones de nuestro excelso producto.

A petición del Vocal señor Tirso Valdés Vázquez, que representa a la Federación Tabacalera Nacional, se acordó llevar a próxima junta los informes y antecedentes para una legislación que evite la exportación de productos tabacaleros de inferiores cualidades que pueden lesionar el prestigio y justa fama de que universalmente disfruta el tabaco habano.

# CRONICA HABANERA

## EN LOS QUINCE

**Cumple en esta fecha los suspirados quince años la linda señorita Estelita Arias y Lozano.**
**Un día feliz le deseamos.**

**NOCHE DE MODA.**—«Sans Souci», el aristocrático restaurant garden de La Coronela, celebra hoy su noche de moda.
Con tal motivo la fiesta estará concurridísima por los mejores elementos de nuestra sociedad y del turismo que nos visita.
Como aliciente principal reinará el baile.
Y a las doce actuará con el show con el concurso de la notable pareja Los Serranos, que debutó el sábado último con gran éxito.
Además se presentarán Dorita y Valero, la magnífica pareja de bailes regionales españoles; la danzarina española Adelina Durán, y los reyes de la rumba Elpidio y Margot.
Gran noche la de hoy.
Tema para la crónica.

**TRASLADO.**—Para el apartamento número 44 del edificio «López Serrano», en el Vedado, han trasladado su domicilio el doctor Erasmo Hurtado de Mendoza y su gentil esposa Lily del Portillo en unión de sus hijas, las lindísimas señoritas Josefina y Lourdes Hurtado de Mendoza.
Sépanlo sus amistades.

**LAS BODAS DE HOY.**—Esta noche a las nueve de la noche, se verificará en la Iglesia de San Juan de Letrán, la boda de la bellísima señorita Olga Luque y Valdés Victorero y el caballeroso joven Julio Fernández y Fernández Corujedo.
El adorno de la iglesia, elegante y novedoso, correrá por cuenta de los floristas de la «Casa Trías», el acreditado jardín de la calle 12, en el Vedado, quienes nos darán nuevas pruebas de su arte y de su gusto.
De «El Clavel», el gran jardín de las novias, llegará a manos de la gentil «fiancée» el ramo nupcial como un regalo valioso del padrino de la ceremonia, el capitán Juan A. Estévez Maymir, Jefe de la Casa Militar y de los Ayudantes del Señor Presidente de la República.
Será un lindo modelo, creación maravillosa de los hermanos Armand.
A la misma hora, en la Parroquia de Jesús del Monte, contraerán nupcias la bella y gentil señorita Elena García Romay y el estimado joven Valentín Fernández Santos.
Lucirá la iglesia para esta ceremonia un adorno floral de gran belleza que, como el ramo de mano, ha sido confiado al gusto exquisito, incomparable, de los grandes floristas del jardín «El Clavel», el edén de los hermanos Armand.
La señora Dolores Santos de Fernández, tía del novio, y el señor Fastor García y García del Real, padre de la novia, serán los padrinos.

Otra boda hoy.
Señalada está para las seis de la tarde, en la finca Sarita, en Guanabo —en la mayor intimidad— la de la bella y muy graciosa señorita Sunsita Parodi y Fuente y el distinguido joven Armando Caballero y Sánchez Agramonte.
El ramo que lucirá la novia durante la ceremonia será un bellísimo modelo del gran jardín «El Fénix», el famoso jardín centenario del paseo de Carlos III.
Una «Creación Martín», de insuperable belleza.
Tema para la crónica.

**BODA ELEGANTE.**—Para la noche del martes 24, del corriente mes, ha quedado concertada la boda de la muy graciosa señorita Leonor Lezama y Acha y el caballeroso señor Ramón Nava y Martínez.
Tan simpático enlace se verificará a las nueve y media de la noche en la Iglesia Parroquial del Vedado, el hermoso templo, que lucirá las galas de un elegante y novedoso adorno floral.
Basta decir que ha sido confiado a los floristas siempre triunfadores de la «Casa Trías» el jardín de las novias.
También de la «Casa Trías» será el ramo para gentil desposada, correspondiendo a uno de los más destacados modelos re la temporada.
Serán padrinos los padres de la novia, el señor José Ignacio Lezama y su esposa María Acha, ésta última en representación de la madre del novio, la respetable señora Matilde Martínez viuda de Navas.
Como testigos por ella darán fe los roctores Enrique Fernández Soto, Alberto Blanco y Julio Schütte y los señores Germán Rodríguez y Alfonso Guerrero.
Y por el novio lo harán los señores Miguel Vallina, Francisco Lorenzo, Juan García y Esteban Grandal y el doctor Manuel García Nava.
Precediendo a la novia en su camino al altar irán dos simpáticos niños: Mary Percy y Roberto Gutiérrez.
Tema para la crónica.

**MARIA PETRONILA RIONDA.**—En la tarde del jueves, fué pedida en matrimonio la bellísima señorita María Petronila Rionday Vergara, para el joven y talentoso ingeniero Tomás Benítez y González, perteneciente, como ella, a una distinguida familia de nuestra sociedad.
Hasta la encantadora novia llegaron con tal motivo las más lindas flores, portadoras todas de mensajes de felicitación.
Del novio las primeras.
Era una lindísima caja de gladiolos y un «sorsage» de orquídeas que procedían de la «Casa Trías» el famoso edén del Vedado.
También con la firma del elegante jardín de Trías, era este grupo que llamaba la atención por su belleza y presentación.
Un cesto de callas y alelíes de los padres del novio, señor Tomás Benítez y señora.
Un cesto de dalias rosadas de Eduardo e Ignacio Benítez, hermanos del novio.
Un cesto de gladiolos de Hortensia Rionda.
Un cesto de gladiolos de Hipólito Reguero y señora.
Un cesto de gladiolos de Víctor y Joaquín.
Un cesto de dalias de Beatriz Aguiar.
Un cesto de «easter-lilies» de Diego Lombillo.
Una caja de dalias de Berta y Esther de la Portilla.
Un cesto de «easter-lillies» de Caridad López Serrano.
Un cesto de gladiolos de María Antonia Morales y Rosendo Espi.
Un cesto de margarita del Japón de Cecilia Portuondo.
Y una maceta de clayeles de Silvia Durañona de Morales.

**MERCEDES MADRAZO.**—Ayer, por un error, apareció en nuestra crónica como que la señorita Mercedes Madrazo asistió a la fiesta ofrecida por Mr. y Mrs. Frank Steinhart, junior.
La señorita Madrazo, que estaba invitada, no pudo asistir debido al duelo de la familia Suero, con la que se encuentra estrechamente ligada por lazos de amistad.
Queda, pues, aclarado el error.

(Continúa en la página ONCE)


Sólo durante Mayo
PHILCO ofrece un DOBLE REGALO!

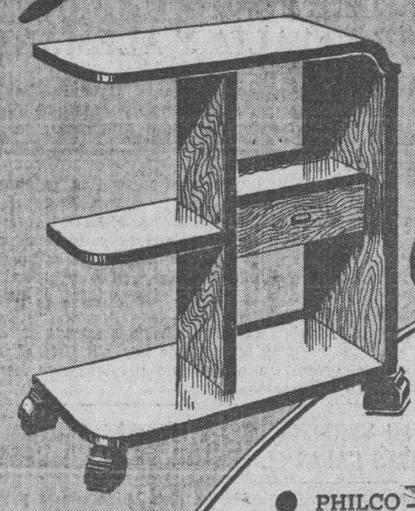

PHILCO — el radio de más venta en el mundo — ofrece durante este mes en $99.50 su maravilloso modelo 7-T (que ilustramos) cuyo precio normal es de $115.00. Además, complementando esta gran oferta, PHILCO obsequia a cada comprador de un modelo 7-T, con una moderna mesa para el mismo — a escoger entre varios sugestivos modelos.
No pierda esta oportunidad excepcional en la historia del PHILCO. Venga hoy mismo y pida una demostración.

2 MODELO-7-T 6

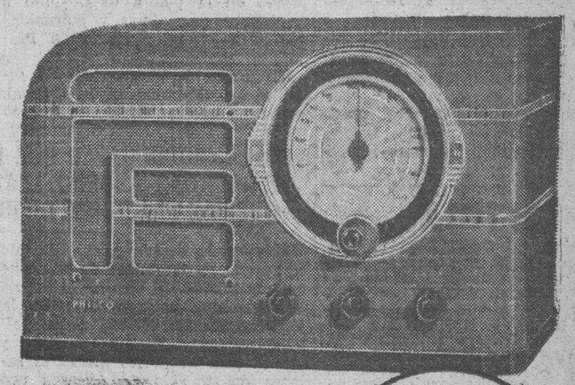

CIA. CUBANA RADIO PHILCO S. A.
San Rafael 1-D
Jesús del Monte 443, frente a Stos. Suárez
Galiano 42
$99.50


# SE FIJARA LA DURACION DE LA JORNADA DE TRABAJO PARA LOS COMERCIANTES EL PROXIMO 18

La Misión comercial japonesa, presidida por el senador Maruyama. Delegado también de la Exposición Internacional que se celebrará en Tokío en el año 1940, hizo una visita de cortesía al Secretario de Comercio.
Los representativos del Gobierno japonés departieron brevemente con el señor Raúl Zárraga, acerca de la próxima Exposición que se celebrará en dicho país, con motivo del aniversario de la toma de posesión del Gobierno por la dinastía que rige los destinos de aquel imperio desde hace 2.600 años.
La misión japonesa recabó la cooperación de este Departamento, a fin de que acuda el mayor número de expositores cubanos a esa exhibición.

**El próximo miércoles dirá su última palabra la Junta Nacional de Comercio acerca de los concursos Industriales**

El próximo miércoles se reunirá la Comisión Ejecutiva de la Junta Nacional de Comercio con el propósito de liquidar los problemas que se refieren a los concursos industriales y comerciales y el horario de trabajo en los establecimientos comerciales.
Dado el interés que ambos asuntos han despertado en todas las clases comerciales y lo directamente que afecta a tan variadas actividades mercantiles, es de esperar que dicha sesión resulte de gran transcendencia.
Sobre las fórmulas que proponen los delegados se guarda absoluta reserva por los miembros de la Junta Nacional de Comercio.
La Aduana de Júcaro recaudó el mes de abril $5,979.32, según acaba de notificar a Comercio.
Las dos compañías de fianzas más antiguas que operan en Cuba son «The Fidelity and Deposit Company of Maryland», americana, que fué autorizada el 27 de octubre de 1899 y la «Campaña Cubana de Fianzas», cubana, que viene realizando operaciones en todo el territorio nacional desde el 29 de junio de 1903.
Por sentencia del Tribunal Supremo de justicia se ha declarado sin lugar el recurso de inconstitucionalidad que estableció la entidad denominada «The Share Insurance Company», contra el Decreto Ley 467 de 7 de septiembre de 1934, que regula los depósitos de las compañías de seguros y de fianzas, así como otros extremos relacionados con la industria del seguro.

**HURTO**

Rogelio Dávila, de 33 años y de Maloja 78, denunció en la Tercera Estación que dejó su bicicleta adosada al contén de la acera en Virtudes y Galiano y al regresar, notó que se la habían hurtado.


Busto desarrollado y reconstituído con las saludables y reconstituyentes
PILDORAS ORIENTALES

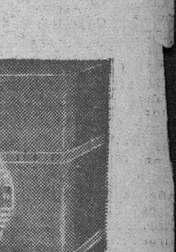

Solicite gratis hoy el folleto descriptivo, se lo enviamos bajo sobre sin membrete. Diríjase a P. ORIENTALES, Apartado 1244, Habana

KABUL
Sin rival para las CANAS

NO PASE CALOR
Carrier
Acondicionado
Aire Acondicionado
CASTELVI Y CIA. S.A.
Obispo 61 A 2158

El Cepillo de Dientes del DR. WEST
IMPERMEABLE
limpia completamente toda la superficie y todas las cavidades de cada diente. Solamente con éste cepillo de cerdas impermeabilizadas se puede obtener este resultado. Los dentistas están recomendándolo y millones de personas lo usan diariamente en todo el mundo.
*En venta en todas las mejores farmacias, perfumerías y grandes tiendas.*

Cepillo de Dientes Dr. West a Prueba de Agua


E. P. D.
El Señor
**JOSE GONZALEZ LOPEZ**
HA FALLECIDO

Y dispuesto su entierro para hoy, sábado, a las nueve de la mañana, su viuda, hijos, hija política, hermanos, sobrinos y demás parientes, ruegan a sus amistades se sirvan concurrir a la casa mortuoria, San Joaquín, 40, altos, para desde allí acompañar el cadáver al Cementerio de Colón, favor que agradecerán.

Habana, 14 de Abril de 1938.

**Antonia Martínez viuda de González; Pastora, Juan José y José Luis González y Martínez; Cándida, Julio y Francisco González López; José Luis González Luján; Alberto Llano González; Concepción Valero de Luján; Rogelio Luján González; Raúl y Orlando Luján Valero.**


Campaña de Verano
Nuevos Modelos 1938
Refrigeradores WESTINGHOUSE
Cuesta un poco más... pero es
Westinghouse
WESTINGHOUSE ELECTRIC
Exposición Galiano 88 A9930


M.E.C.D. 2016

## Descubrió Ponce de León LA FUENTE DE LA JUVENTUD?

POSITIVAMENTE se sabe que no; el gran conquistador no pudo lograr su sueño. Mas, este afán de conservar la juventud, mantenido de generación en generación, llega a nuestros días y es tomado bajo el amparo de la Ciencia que descubre no la fuente de la Juventud, sino el modo de la vejez prematura.

La Experiencia, hermana gemela de la Ciencia, hace ver al mundo médico que cuando los años o excesos propios de la juventud pasan por el organismo, éste se debilita en sus glándulas de secreción reguladoras de la vida, y sobrevienen la **debilidad sexual**, la decrepitud, la vejez.

Entonces, echando mano de las hormonas contenidas en las glándulas sexuales de animales jóvenes descubren que al ser incorporadas al hombre **prematuramente agotado** recupera éste el vigor sexual, vuelve a disfrutar de sueño tranquilo y reparador, su rostro recupera lozanía y sus fuerzas físicas y mentales mejoran notablemente.

Virilvitam (Dr. Richard Weiss, **Berlín, Alemania**) es un preparado glandular activado con vitaminas minerales. No contiene excitantes ni substancia alguna dañina. Es inofensivo y está siendo usado con resultados excelentes por millones de hombres en el mundo entero.

**Virilvitam está a la venta en todas las Farmacias del mundo. ¡Cuidado con groseras imitaciones!**

**Folleto ilustrativo se envía gratis y en sobre cerrado. Dirigirse a Representante en Cuba del Dr. Weiss, Apartado 117, Habana.**

## DAMAS DE LA COVADONGA

Unos días pasados fué sometida a una arriesgada operación la señora María González López, quien ya se halla en vías de pleno restablecimiento.

El doctor Elpidio Stincer, gloria de la alta cirugía cubana, tuvo a su cargo la difícil intervención, obteniendo otro rotundo éxito.

## OFICIAL

República de Cuba. Secretaría de Comunicaciones. Negociado de Sellos y Material. Comisión Local de Subastas. Habana, Abril 19 de 1938. Hasta las diez a. m., del día 18 de Mayo de 1938, se recibirán en el Negociado de Sellos y Material de la Secretaría de Comunicaciones, Oficios y Teniente Rey, proposiciones en Pliegos cerrados para el suministro de Efectos Eléctricos, durante el año fiscal de 1938 a 1939 y entonces se abrirán y leerán públicamente. En el referido Negociado se facilitarán a los interesados, Pliegos de Condiciones y cuantos más antecedentes sean necesarios.

**Fdo. Francisco Gómez,**
**Secretario de Comunicaciones**

FARMACIA
DROGUERIA
DE
"JOHNSON"
DE TURNO LOS LUNES
Obispo Nº 30 TELEFONO-A-2129.

LA MAYOR
35 EDIFICIOS
700 EMPLEADOS
SARRÁ
DROGUERIA
ABIERTA TODOS LOS DIAS
TODA LA NOCHE LOS MARTES
A-8026 A-3041

## FARMACIAS DE TURNO HOY SABADO

**DESDE BAHIA A PASEO DE MARTI (PRADO)**

| | |
|---|---|
| Bernaza (Plácido) No. 4 | M-2142 |
| Acosta y Compostela | M-5040 |
| Merced Esq. a Picota | M-904 |
| Muralla y San Ignacio | M-4710 |
| San Ignacio No. 16 P. Catedral | M-3630 |

**DE PASEO DE MARTI (PRADO) A P. VARELA (BELASCOAIN)**

| | |
|---|---|
| Prado y Virtudes | M-8383 M-5453 |
| Esperanza No. 57 | M-4034 |
| Galiano No. 129 | M-6866 |
| Crespo No. 16 | M-2737 |
| Campanario y Condesa | M-4516 |
| Campanario y Animas | M-4540 |
| Monte No. 128 | M-8076 |
| Belascoaín No. 121 | M-4659 |
| Belascoaín No. 19 | U-5600 |
| Aguila No. 42 | M-4184 |
| Gervasio y Maloja | M-5545 |
| Escobar y Lagunas | U-3044 |
| Aguila No. 250 | M-4427 |
| Reina No. 89 | M-2300 |
| Salud y Lealtad | M-5440 |
| San José y Lealtad | M-4766 |
| Industria y Neptuno. M-4277 | M-4684 |
| Neptuno y Perseverancia | M-3202 |
| Industria No. 54 | M-2292 |

**DE P. VARELA (BELASCOAIN) A AVE. DE MENOCAL (INFANTA)**

| | |
|---|---|
| Belascoaín 98 | M-6657 |
| Infanta y Benjumeda | U-2425 |
| Infanta y San Rafael | U-6890 |
| Avenida de Menocal y Jesús Peregrino | U-3080 |
| San Lázaro 265 | U-6822 |
| San Rafael y Aramburu | U-6902 |
| Hospital y Jovellar | U-6630 |
| Monte y Matadero | M-4785 |
| Monte 404 | M-1573 |
| Oquendo y Sitios | U-6731 |
| Reina 89 | M-2300 |
| Diez de Octubre 130 | M-5303 |
| San Rafael 152 | U-3132 |

**VEDADO**

| | |
|---|---|
| Línea No. 20 | F-6224 |
| 5 No. 40 | F-5872 |
| 19 y 21 | F-6172 |
| 23 entre 2 y 4 | F-6130 |
| 26 entre 27 y 29 | F-6164 |
| Zapata entre A y B | F-6065 |
| 23 e Y | F-6111 |

**VIBORA**

| | |
|---|---|
| Santa Catalina 61 | X-2317 |
| 10 de Oct. y Estrada Palma | X-7756 |
| 10 de Oct. y Ave. de Acosta | I-3555 |
| Dolores y Lawton | X-3058 |

**JESUS DEL MONTE Y SANTOS SUAREZ**

| | |
|---|---|
| 10 de Oct. 267 | I-7795 |
| 10 de Oct. y Princesa | I-4444 |
| J. Bruno Zayas y Lacret | I-7777 |
| J. Delgado y Libertad | I-3535 |

**LUYANO**

| | |
|---|---|
| Caserío de Luyanó No. 20 | X-2187 |
| Municipio y Luco | X-2334 |
| Luyanó 121 | I-7452 |

**CERRO**

| | |
|---|---|
| Agua Dulce 10 | M-5026 |
| Calzada del Cerro 815 | I-7272 |
| Calzada del Cerro 891 | I-7342 |
| Moreno 40-B | I-7410 |

Este grupo deberá prestar servicio público todo el día y la noche de los domingos siguientes:

Febrero 6, Marzo 20, Mayo 1, Junio 12, Julio 24, Septiembre 4, Octubre 16, Noviembre 27.

**Estos turnos han sido acordados en cumplimiento de lo dispuesto en el Art. VI del Decreto-Ley 2604 de 7 de Noviembre de 1934.**

# SOCIEDADES ESPAÑOLAS

## "AUXILIO SOCIAL" CELEBRA HOY LA FIESTA DEL PLATO UNICO, EN HOMENAJE A ITALIA Y ALEMANIA

Dispuesta a continuar sus actividades esencialmente constructivas, la vigorosa organización «Auxilio Social de España»,—adscripta a «Falange Española Tradicionalista y de la J. O. N. S.—celebrará hoy una grandiosa fiesta del Plato Unico en el Casino Nacional, a las nueve de la noche.

Este acto es a la vez un homenaje a Italia y Alemania, los dos admirables pueblos que desde el inicio de la guerra se adhirieron de todo corazón a la cruzada que encabeza el Generalísimo Franco.

Después que la enorme concurrencia saborée el ya glorioso Plato Unico —idea debida al Caudillo,—hablará con su vehemencia acostumbrada el señor Alejandro Villanueva, Jefe de dicha organización en esta República.

Luego hará uso de la palabra el doctor José I. Rivero, Director del DIARIO DE LA MARINA—que no necesita adjetivos,—y también dirá algo nuestro admirado compañero Pepito Sánchez Arcilla, cuya devoción a la España Nacionalista es de todos conocida.

El Gran Casino Nacional ofrecerá en la noche de hoy, sin duda alguna, un espectáculo hidalgamente impresionante.

## CON MOTIVO DE SU VERBENA DE LAS FLORES, LUCIRA HOY SUS MEJORES GALAS EL CENTRO DE DEPENDIENTES

Hoy, sábado, se celebrará en el palacio de la «Asociación de Dependientes», la gran verbena que hemos venido comentando, y en cuya organización han puesto sus mantenedores el mayor entusiasmo.

Cheo Belén Puig, Belisario López, Gloria Matancera, el jazz band Eddy Lester y el Quinteto Tomé, grandes y notables conjuntos, actuarán en el festival, ocupando los vastos salones de sus tres pisos. (Como ya hemos informado Belisario tiene un lugar propio en la planta baja, junto a un bosque de palmas y guirnaldas que nace en el vestíbulo de Prado).

Un jardín de nombre volcará sobre el palacio todo su lujo floral. Un cantinero entendido, Cayetano Valdés, ha distribuído barras y kioscos por todo el edificio.

A la entrada, por el Paseo de Martí, las damas recibirán obsequios. Pero el mejor regalo les está reservado en los salones, con las magníficas orquestas que han de ejecutar los bailables.

Media Habana se dispone a concurrir a este festival. Se sabe, es tradición brillante desde hace muchos años, que el baile de las flores es baile por excelencia en Dependientes, cuando mayo ofrece la oportunidad de festejar sus esplendores y su derroche floral.

Toda la Sección de Recreo y Adorno está convocada. Con ella actuará el Comité de Damas.

## POR LA ORIGINALIDAD QUE LE HA IMPRESO EL SECTOR DE RECREO Y ADORNO, LLAMARA LA ATENCION EL BAILE QUE PARA LA NOCHE DE HOY ANUNCIA EL CENTRO ASTUR

Es cuestión de horas, simplemente, la llegada de las nueve de la noche de hoy sábado. El Centro Asturiano celebrará con positivo esplendor la Verbena de Las Flores, fiesta bailable de grandiosa trascendencia y que atraerá hacia los brillantes salones del Palacio de Asturias una multitud ávida de divertirse y gozar de una noche que será de grata recordación durante largo tiempo.

A las damas y damitas que concurran, que serán, como siempre, centenares, se les obsequiará con ramilletes de flores, como muestra de la galantería asturiana. Un adorno especial simbolizará el nombre de la Verbena, pues con flores en los muros y flores femeninas por los salones, cabe suponer que nadie regateará a la Verbena del Centro Asturiano el título de la más florida de la temporada.

Cuatro excelentes conjuntos musicales amenizarán el programa bailable de esta noche, siendo los escogidos: Los Hermanos Le Batard, Antonio María Cruz, Septeto «Casino», y un magnífico Quinteto. Tocarán música popular, de verdadero ritmo, con la que el bailar es una cuestión elemental; las piezas más populares, el rítmico son, el cadencioso danzón, serán interpretadas para delicia de los bailadores.

A las nueve en punto de la noche se abrirán al público las puertas del Palacio de Asturias, durando el baile hasta bien entrada la madrugada siguiente, para que todos queden satisfechos.

El precio del billete de entrada para los caballeros es solamente de 80 centavos, cantidad que compensa íntegramente la gran diversión que supone el concurrir esta noche al Centro Asturiano a bailar en todos los salones del edificio social, con música excelente y disfrutando de una de las más placenteras noches primaverales.

## VELADA ORENSANA HOY EN LA A. ARTISTICA GALLEGA

Hoy, sábado, por la noche se llevará a cabo la grandiosa velada bailable-tetral, que la simpática sociedad «Unión Orensana», decana de las de instrucción, ha organizado con el mayor esmero.

Gran animación reina entre todos los componentes y simpatizadores de la sociedad para esta hermosa fiesta, debido al gran número de entradas vendidas, el éxito será extraordinario.

Los elegantes salones de la Artística Gallega, lugar destinado para la celebración de dicho acto, se verán hoy colmados de público.

Hermoso programa ha confeccionado la comisión organizadora, figurando en el mismo varias recitaciones por las niñas Berta Silva y Merceditas Fajín, y canciones por el aplaudido barítono español, Paco Rodríguez. El gran artista Joaquín Riera pondrá en escena «El Sexo Débil».

La reputada orquesta «Lemos», tendrá a su cargo el programa bailable.

El precio de la entrada es de 40 centavos.

## EL CLUB ONITAL TIENE EN CARTERA DIVERSOS PROYECTOS NOTABLES

El «Club Onital», celebrará gran baile de honor de sus asociados hoy, sábado en sus salones de Monte 88, altos. Estará amenizado por una orquesta y un septeto. Los miembros de la Sección de Recreo y Adorno con su presidente, señor Manuel Caballero, trabajan con entusiasmo para que resulte una fiesta lucidísima.

Ha quedado fundado el Cuadro de Declamación de este Club, del que es Director y primer actor el señor Joaquín Riera, contando con artistas como los señores Camilo Vila y Juan Lado y las señoritas Carmelina Polo, Carmen País, Berta Varela y otras entusiastas damitas.

En el Campeonato de Dominó hay inscriptas numerosas parejas. Síguense reportando gran cantidad de nuevas inscripciones mediante el Concurso de Verano, organizado por la Sección de Propaganda, que preside el señor José M. Orallo.

## Oportuna transformación realiza el Ejecutivo en el Sanatorio «La Benéfica»

El mejor exponente de la labor eficientísima que realiza el cuerpo facultativo de la casa de salud «La Benéfica» es, sin género de duda, la espantaneidad de esos testimonios de gratitud que con frecuencia se nos remiten, en los cuales se tributan sendos elogios a los médicos y enfermeros y se ponderan los cuidados y solícitas atenciones que los socios han recibido

Unas veces es un operado que no sabe cómo encomiar la habilidad y competencia del cirujano que le salvó la vida con una difícil y arriesgada intervención quirúrgica; otras, es un pobre desahuciado de la ciencia que, por la taumaturgia del facultativo que le atendió, ha recobrado la salud, la vista o la razón, como el caso del joven de que dimos cuenta hace unos días; y, en fin, no hay cirujano ni especialista ni clínico que no reciba alabanzas y no tenga agradecidos de su eficiencia, a la que contribuyen con su celo y solicitud enfermeros y sirvientes.

La notable transformación en todos los órdenes que se ha operado en la casa de salud «La Benéfica», hay que buscarla, necesariamente, en la acuciosa atención que le prestan el Presidente social y la Comisión Ejecutiva, eficazmente secundados por la Sección de Sanidad, que vienen dedicando todos sus esfuerzos para que el sanatorio del Centro Gallego alcance el más alto grado de perfección entre los de su clase. En tan plausible tarea cooperan los médicos con su ponderada labor científica, quienes están perfectamente identificados con ese loable propósito de los dirigentes de la institución y al logro del cual dedican también sus esfuerzos que los socios curados saben reconocer en sendos y espontáneos testimonios de gratitud.

**MOVIMIENTO DE ENFERMOS**

Entradas: Angel Díaz Gómez, Gumersindo González, Manuel Marcos Asencia, Eduardo Otero Rama, Angel Gómez Barreiro, Manuel Arzalluz Arrizabalaga, Antonio Setaro Mascarella (de Guantánamo), José Miranda Gómez, Fermín Gómez (de Aguada), Antonio Villar Atanes, Andrés Asostán Martínez y José Fernández Agrafojo.

Salidas: Manuel Anca Naveiras, Ignacio Otero Otero, Francisco Otero Pardo, José M. Fernández López (de Florida), Juan Antonio Pita Fernández, Pedro Antonio Guerrero, Jesús Barro Romero (de Batabanó), Angel Díaz Gómez, Antonio Martínez Botana y Hugo Morales González.

## LA SOCIEDAD ESTRADENSE TOMO DIVERSOS ACUERDOS

Ayer a las nueve de la noche, y en su domicilio social, Palacio del Centro Gallego, celebró Junta de Directiva ordinaria la sociedad «Hijos del Ayuntamiento de la Estrada», en la que, además de los asuntos ordinarios, se procedió a la constitución de la Comisión Electoral, integrada por los asociados José Bahamonde, Rosendo Couceiro, Francisco Pena, Manuel Otero y José Valladares.

También en esta reunión informó detalladamente de su labor la Comisión encargada de la compra de una propiedad, operación ésta muy acertada, que ha de facilitar mayor número de socorros a todos los socios necesitados.

Asimismo la Comisión encargada de organizar el banquete social, señaló la fecha y el lugar

Será en los espléndidos jardines de la cervecería La Polar, en el pintoresco salón Polar, y el no menos señalado día 24 de julio, día de San Juan.

La Comisión viene redactando una circular que remitirá a todos los señores asociados, indicándoles la hora y los requisitos indispensables para obtener el ticket para el cubierto.

Se conoció asimismo, de una merienda en perspectiva, a la que podrán asistir todos los que lo deseen, mediante el pago de una pequeña cuota.

## ACTOS PARA HOY

AUXILIO SOCIAL DE ESPAÑA: Fiesta del Plato Unico, por la noche en el gran Casino Nacional. Este acto se celebra coco homenaje a Italia y Alemania.

CLUB ONITAL: Gran baile en honor de los nuevos socios, por la noche, en sus propios salones

CENTRO ASTURIANO DE LA HABANA: Grandiosa verbena desde las nueve de la noche en su palacio de Zulueta y San Rafael.

CENTRO DE DEPENDIENTES: Formidable Verbena de las Flores, desde las nueve de la noche hasta las cuatro de la mañana en su palacio de Prado.

UNION ORENSANA: Brillante velada benéfica a las nueve de la noche en los salones de la «Agrupación Artística Gallega».

HIJOS DE CABRANES: Junta ordinaria de la Directiva a las ocho y media de la noche en el palacio del «Centro Asturiano», para la cual cita con gran interés el secretario, señor José García Tuñón.

## FIESTAS PARA MAÑANA

LA BAÑA Y SU COMARCA: Banquete en honor de todos sus miembros a la 1 de la tarde en los jardines de la Cervecería «La Polar».

MOTOR CLUB DE CUBA: Magno festival benéfico por la tarde en todos los jardines de «La Tropical».

CLUB DEPORTIVO CARMELO: Soberbio acto bailable por la noche en su espléndida terraza de Línea y 18, paradero del Vedado, amenizada por la orquesta de Neno González.

MONTERROSO Y ANTAS DE ULLA: Estupenda matinée bailable de 2 a 7 p. m., en la terraza del «Carmelo», sita en Línea y 18, Vedado, amenizada por Antonio María Cruz y el septeto Piñeiro.

LICEO DE MEDINA: Soberbio baile por la noche en sus amplios y frescos salones de 23 y D, Vedado, amenizado por la gran orquesta de Emilio Parada.

INSTITUCION NATURISTA PRO VIDA: Banquete tradicional a la 1 p. m., en los jardines de «La Cotorra».

HIJOS DEL AYUNTAMIENTO DE COSPEITO: Banquete en honor de sus asociados a la una de la tarde en los jardines de la cervecería «La Polar».

CLUB GRANDALES: Banquete y matinée bailable desde las 12 del día en el salón Trimalta, jardines de la cervecería «La Polar».

CLUB ESPAÑOL DE ALMENDARES: Brillante verbena en sus amplios salones de 17 esquina a 6, amenizada por la orquesta Mojica, Lira Matancera y Quinteto Tomé.

FARMACIA
PENICHET
Belascoaín y Virtudes
DE TURNO HOY
SABADO
Todo el día y toda la noche
Mensajeros a todos los barrios de la ciudad.
U-7004
U-6855
U-5600
Llámenos y pasaremos a recoger sus recetas.

COMPAÑIA HAMBURGUESA AMERICANA
ESPLENDIDA OPORTUNIDAD
VIAJE A EUROPA
vía NEW YORK
por dos de los MEJORES TRASATLANTICOS de la línea.
De la Habana a New York por el
"RELIANCE"
20 de Mayo
De New York a Europa por el
"HAMBURG"
26 de Mayo
a CHERBOURG, SOUTHAMPTON, HAMBURGO
CONEXION DIRECTA SIN HOTEL
PRECIOS ECONOMICOS
Para reservaciones dirigirse a
LUIS CLASING, S. A.
Hotel Plaza por Neptuno — Teléfono: M-2580
Apartado 729 — Habana.

DE INTERES PARA EL Papá

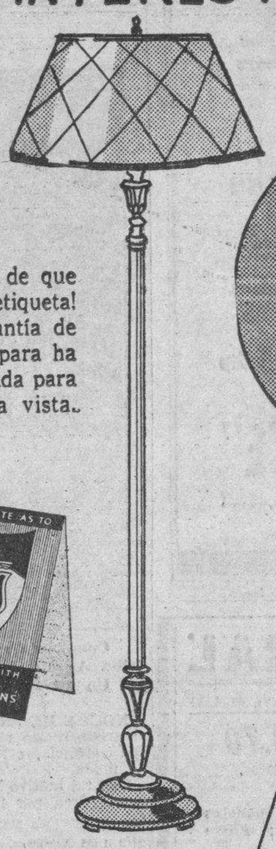

¡Cerciórese de que tenga esta etiqueta! Es su garantía de que la lámpara ha sido fabricada para proteger la vista.

El razonable precio de una Lámpara I.E.S., es una de las mejores inversiones en salud y alegría del hogar.

Amigo: A Ud. le encantará la luz de esta lám. para de pié I. E. S. diseñada para poder leer con confort. ¡Pruébela leyendo su periódico favorito!
Su Sirviente Eléctrico
K-Listo Kilovatt

LAMPARAS I. E. S.

PARA GOZAR PLENAMENTE DEL PLACER DE LA LECTURA

A todo hombre le gusta disfrutar de completo confort mientras lee; tanto arrellanándose en una cómoda butaca, como rodeándose de buena iluminación. — La Luz de las modernas Lámparas I. E. S. es la ideal para la vista, ya que además de proporcionar la intensidad requerida, elimina toda sombra o resplandor que pueda molestar a los ojos. — Ud. puede leer todo el tiempo que quiera con esta luz, sin el menor esfuerzo y sin la más mínima fatiga visual.

*Convénzase adquiriendo una de estas Lámparas I. E. S. en nuestra más próxima Sucursal.*

Cía. Cubana de Electricidad
A las Ordenes del Público

## EFICAZ E INTENSA ES LA LABOR QUIRURGICA EN EL SANATORIO «C. ARENAL»

Visitamos en el día de ayer el magnífico Sanatorio «Concepción Arenal», de la sociedad «Hijas de Galicia», y hemos comprobado la gran actividad que vienen desarrollando los cirujanos en beneficio de la salud de sus miles de asociadas.

Por la mañana y en un corto espacio de tiempo, el conocido cirujano doctor Adolfo González, secundado admirablemente por los doctores Augusto Navarro y Félix E. Porras Díaz, llevó a cabo siete interesantes operaciones, cuyos diagnósticos fueron los siguientes: 1: de Gastrectomía amplia, empleando la Técnica de Finsterer; 1: de Tiroidectomía sub-total; y 5 apendicectomías.

—xXx—

**EXITO DEL DOCTOR CLARK**

En días pasados, el eminente cirujano-ginecólogo, doctor José A. Clark, le practicó una arriesgada intervención quirúrgica a la simpática señorita Clotilde Méndez Pérez, sobrina muy querida del señor Cándido Méndez Alvarez, Tesorero de la Sociedad «Hijas de Galicia», que viene actuando con verdadero éxito al frente del Tesoro Social.

En este otro éxito, señalado del doctor Clark, que justifica la justa fama de que goza el Cuerpo de Cirujanos del Sanatorio «Concepción Arenal».

## RENOVACION Y DEFENSA TRANSFIERE UN AGAPE

Para mañana domingo, estaba señalada la celebración del almuerzo que mensualmente celebra en los jardines de «La Polar» el partido «Renovación y Defensa del Centro Gallego».

La Dirección de dicho partido nos notifica la suspensión de dicho almuerzo habiéndose tomado esta determinación por no disponer de local en los referidos jardines.

Tomen buena nota, pues, los «renovacionistas».

## SENTIDO FALLECIMIENTO

Verdadera pena ha causado el fallecimiento del señor Julio Villa y Villa, Presidente del Club Cultural, cuyo sepelio constituyó sentida manifestación de duelo.

Concurrieron del mencionado Club su Presidente p. s. r., señor Jesús Carballeira, en unión de la Directiva y socios, entre los que figuraban sus compañeros en la Cultural S. A., así como otros muchos de sus amigos.

Reciban nuestro más sentido pésame su señora madre Adela Villa viuda de Villa, su viuda, señora Emilia Martínez, sus hijas Fabiola y Esther, así como los demás familiares y el Club Cultural, que ha perdido a uno de sus socios más destacados y más valiosos.

## CONNOTADOS ELEMENTOS VAN HOY A LA COTORRA

Investigar la riqueza hidrológica de Cuba es uno de los motivos que, como atracción de Turismo, tiene señalado en su programa el Comité «France-Amerique» de la Habana, que preside el doctor Barnet, ex-Presidente de la República, y del cual es Secretario el doctor Enrique Guiral Moreno.

Una excursión semanal a los diversos manantiales será iniciada en el día de hoy, sábado, habiendo sido escogidos los de «La Cotorra», situados en la Loma de la Cruz, Guanabacoa.

Se congregarán allí pues, distinguidas personalidades integrantes de dicho Comité, con el propósito de celebrar un almuerzo, a la vez que sembrarán un árbol como recuerdo de su visita.

Estas excursiones propiciarán un estudio con el objeto de dotar a Cuba de balnearios que resulten un atractivo más para el turismo.

## LOS POPULARES ASTURES DISPONENSE A LLEVAR A CABO INTENSA LABOR

El Partido Popular del «Centro Asturiano», entra en estos momentos por un nuevo cauce de prosperidad y renovación. Sus miembros dirigentes, dando una prueba más de cívica actividad, no cejan en su empeño de ver transformada completamente a la simpática organización. Para ello han de introducir en ella distintas mejoras que redundarán en positivo beneficio para todos sus afiliados.

A ese efecto, han redactado un nuevo Reglamento; constituído comisiones que entenderán, respectivamente, de asuntos económicos, para la instalación del nuevo local, de la organización electoral, de actos de propaganda y de la futura orientación política del Partido, todo lo cual será presentado a la consideración de la Junta Extraordinaria que habrá de celebrarse el próximo martes 17, a las ocho y treinta de la noche, en el local social, Egido número 2, altos.

Los «populares», entre los que se encuentra el activo y entusiasta señor Antonio Méndez, están todos dispuestos a proseguir por el camino trazado, sin desmayos ni vacilaciones, con la bandera en alto y presta a enarbolarla, henchidos de orgullo en la cúspide de su querida «Covadonga».

## DEPORTIVO DEL CERRO

El simpático Club Deportivo del Cerro celebrará mañana, domingo, una gran matinée en sus salones de la calzada del Cerro 549, al lado de Ferreteros.

Actuarán los conjuntos de Cheo Belén Puig, Lira Matancera y el famoso jazz band. Los caballeros abonarán una pequeña cuota por concepto de guardarropía; las damas gratis. Un bello adorno floral lucirán los salones y habrá regalos para las damitas.

La fiesta empezará a las 3 de la tarde y terminará a las 8 p.m.

CUANDO VAYA A NEW YORK
Hospedese en el Hotel St. Moritz... situación inmejorable. Directamente frente al Central Park. Magnífica cocina. Ambiente Europeo. Precios muy razonables.
HABITACION PARA UNA SOLA PERSONA desde 3.50
PARA DOS PERSONAS desde 5.00
APARTAMENTOS desde 8.00
Arreglos especiales por semanas y por meses
Todos los cuartos tienen baño y radio
Para más informes diríjase al
CAPITAN EDUARDO LABORDE
Gerente Latino-Americano
HOTEL ST. MORITZ
CALLE 59 Y SEXTA AVENIDA
NEW YORK CITY

Indispensable
PETIT CETROS
HOYO DE MONTERREY
DE JOSE GENER
Para las fiestas bien.

M.E.C.D. 2016

SABANAS
TROYA
SUPERIOR A TODAS
Las más blancas y más frescas
Garantía por 3 años
Venta especial durante el mes de Mayo a precios de fábrica
Vea exposiciones en los grandes establecimientos:

"METROPOL" GALIANO Y NEPTUNO
"LA ROSA CUBANA" J. DEL MONTE Y TOYO
"LA SEGUNDA MISCELANEA" CERRO 608
"LA DALIA" MONTE 223
"LA SIRENA" Real 180 - MARIANAO
"LA ZARZUELA" NEPTUNO Y CAMPANARIO
"LA ROSA BLANCA" PARADERO DE LA VIBORA
"LA CASA ROJA" MONTE Y FERNANDINA
"LA INESITA" BELASCOAIN Y Sn. MIGUEL
"LA REINA" INDEPENDENCIA 57 MATANZAS

PIDA SABANAS
TROYA
en todas las tiendas de la República.

Sintonice la Emisora C.M.C.Q. Loma del Mazo de 8 a 9 P. M. Martes, Jueves y Sábados.

IMPORTANTE: Por cada 10 etiquetas le entregarán en cualquiera de estos establecimientos un Libro de Monogramas.

# CRONICA HABANERA

## DEL CASINO DE LA PLAYA

Noche de gala la de hoy en el Casino de la Playa.

Se celebrará allí esta noche una fiesta magnífica, plena de alicientes, que hará se congreguen en aquellos lindísimos salones, cuanto vale y brilla en nuestra sociedad.

Y es que cuando la empresa que controla nuestro primer centro de diversiones, anuncia una gran fiesta, podemos augurar de antemano el éxito de la misma, como ha quedado demostrado en anteriores ocasiones.

Además de los alicientes de costumbre, cuenta la noche de hoy, con uno que será el «clou» de la fiesta.

Nos referimos al concurso de tango, y del cual participarán numerosas personas de nuestra sociedad elegante.

La pareja triunfadora será obsequiada con dos pasajes de ida y vuelta a la vecina playa de Miami y tres días de alojamiento en el modernísimo y elegante hotel «Surf» cuya dirección ha hecho donación de los mismos.

Durante el concurso ejecutará los más lindos tangos la famosa orquesta «Casino de la Playa», que dirige Guillermo Portela, quienes también, alternando con el «Conjunto del Ritmo» de Valdespí, tienen a su cargo el programa bailable durante toda la noche.

Dos veces, como es ya de rigor, se presentará el incomparable «show» que allí actúa con tantos éxitos.

El trío Harris, Claire and Shannon, harán gala de su arte en la ejecución de exquisitos bailes internacionales.

Después se presentará la bella y famosa intérprete de los bailes españoles, Angelita Campos, y la gentil y atractiva bailarina acrobática Folie Miller.

**EL ACTO DE AYER.**—Un sencillo acto se llevó a cabo ayer tarde en el Asilo Niño Jesús de Praga en Arroyo Naranjo.

Nos referimos a la rifa de la preciosa muñeca donada por la señora Elisa Godínez de Batista, gentil esposa del Jefe del Ejército, que habiendo quedado sin reclamar en aquella inolvidable fiesta infantil a beneficio de la Corporación Nacional de Asistencia Pública en el Teatro Nacional, se acordó sortearla entre los distintos asilos que proteje dicha corporación.

Y así, como el Asilo Niño Jesús, fué el favorecido con la suerte, se rifó ayer entre sus asilados la linda muñeca que correspondió a la niña Silvia Cruz Serpa.

Asistieron a dicho acto las señoras, Mercedes Carballal de Remos, Presidenta del Comité Central Organizador de «La Fiesta de Caridad»; Gloria Valdés Reimundo de Martínez Fraga, María Romero de Vieites y Laura Diestro de Ferrer que con María Montalvo de Soto Navarro organizaron aquella fiesta infantil y la señora Carmela Gato de Cruz, la señorita Hilda Valdés Reimundo y el comandante Julio D. Argüelles.

También asistió la Directora del Asilo, señorita Eloisa Cué y demás cuerpo de profesores.

Y ya que damos a conocer el resultado de la rifa, vamos a informar que el Perrito Pekinés, que tampoco fué reclamado en aquella fiesta infantil, por no haber sido vendida la papeleta, pasó a poder de su dueña, la linda niña Rosita Blanco Herrera.

**EL RECITAL DE BERTA SINGERMAN.**—Hoy, en el «Principal», se celebrará el primero de los recitales que con carácter popular ofrecerá la exquisita recitadora Berta Singerman.

La Singerman, se presentar luciendo una lindísima toilette creada especialmente para ella por Bernabeu.

Interesante en extremo el programa.

Un acontecimiento artístico.

**DEL LYCEUM.**—Para las cinco y media de la tarde de hoy, se anuncia en el «Lyceum», el recital de Laura Victoria.

Este recital de la escritora y poetisa colombiana había sido anunciado en un principio para el martes, no habiéndose podido celebrar por distintos motivos.

Será hoy, pues, con un magnífico programa.

**EN EL CLUB JAIMANITAS.**—El prestigioso Club Jaimanitas que preside el doctor Juan R. Arellano, anuncia para esta tarde la inauguración de su Picadero.

Ello será con una gran fiesta hípica en la que participarán distintos alumnos de los Picaderos Miramar y San Jorge.

Después de terminados los eventos la concurrencia pasará a la casa club, donde se bailará con la orquesta «Renovación».

**CONCIERTO HOMENAJE.**— Como hemos anunciado, está noche, a las nueve, se llevará a cabo en el Salón de Actos de Pro Arte Musical el concierto homenaje al joven y notable tenor cubano Enrique Alvarez Marquetti.

Dicho concierto, para el que se ha combinado un programa interesantísimo, está bajo los auspicios de un grupo distinguido de damas de nuestra sociedad.

**CRUZ BLANCA DE LA PAZ.**—En el Hotel Nacional, a la una del día tendrá efecto hoy el almuerzo de la Cruz Blanca de la Paz, que preside la gentil dama Blanca Fernández de Castro de Jardines.

Dará comienzo a la una.

Luis DE POSADA.

Restaurant-Bar EL JARDIN
LINEA Y C, (VEDADO) — TELEFONO F-6070
TABLE D-HOTE PARA HOY (Sábado)

| COMIDA DE $1-00 | COMIDA DE $0.75 |
|---|---|
| Cocktel de Frutas o Consomé de Pollo. | Crema San Germán. |
| Camarones Mayonesa. | Croquetas de Mariscos. |
| Filete Miñón Cazadora. | Spaghetti a lo Caruso. |
| Pudin Diplomático. | Ensalada Mixta. |
| Pan, Mantequilla y Café. | Flores de Vainilla. |
| | Pan, Mantequilla y Café. |

ESPECIALIDAD DE LA CASA: «SPAGHETTI LA PASIEGA A LO CARUSO».

# MATANCERAS

**La Academia Mozart**

Mi inicio en el periodismo.

Siempre que escribo sobre el retirado establecimiento musical con el título esta nota, viene a mi mente, el que a una de sus fiestas, dio mi militancia en este campo de la Crónica Social.

Ofrecía un Concierto en Palacio, en los salones del Consejo Provincial, la Directora de ese centro artístico, Madame Clotilde Lacroix de Dussier, allá por los años de 1908 o 1909, sin que pueda precisarlo exactamente, al que asistí con el grupo que formábamos José Antonio Verdura, Gustavo López, Raúl Mauzaurieta, Butú García, Ismael Obias y Sergio y Mario Byrne los hijos del poeta de la guerra.

Terminada la fiesta recalamos a ese salón rojo del Liceo que era por aquel entonces nuestro obligado sitio de tertulia, comentando la esplendidez del acto y el magnífico alarde de pujanza cultural que en él hiciera la Directora de la Academia Mozart.

Vacante en esos días la Crónica Social del periódico «Yucayo» la interesante y prestigiosa publicación que fundara el ilustre Bonifacio Byrne, lamentábase cno de sus hijos, Sergio, de que al siguiente día no pudiera tener eco en las columnas del rotativo ese acontecimiento, por la renuncia que días antes presentara de su cargo, el revistero del mismo.

Me le brindé entonces osadamente para hacer la reseña y sonriente y desconfiado aceptó el hijo de Byrne mi espontáneo ofrecimiento.

Una hora después le entregaba las cuartillas, que escritas allí, a su presencia, en ese mismo salón rojo de nuestro viejo club, recogían el eco del brillante concierto. Publicada la crónica al día siguiente fuí invitado ese mismo día por el Bardo Nacional para que me hiciera cargo de la sección social de «Yucayo», y como jamás había colaborado en periódico alguno, con anterioridad, rehusé temeroso de un fracaso que era muy de esperar.

Días más luego, reiteróme Byrne su oferta con estas palabras que no olvidaré nunca: «Usted tiene madera de periodista y puede llegar a serlo si cultiva con entusiasmo la profesión», y ante tales halagos del Maestro, acepté la labor que se me imponía, pero bajo la incógnita de un pseudónimo que tuve al mes que abandonar, por la identificación de mi persona que hicieran cuantos me leían, y desde entonces calzando con mi firma mis escritos vengo dedicándome ininterrumpidamente al movimiento social de esta población.

No es, pues, de extrañarse, lo repito, que al tomar la pluma para referirme a la Academia Mozart, lo haga siempre con el cariño y con la devoción, que ese Centro tan espiritualmente ligado a mi carrera periodística, me inspira. Y si a esto agregara que está dirigida hoy esa Academia por la esposa de un gran amigo de mi infancia, el abogado fiscal de esta Audiencia doctor César Fernández Pollo, se comprenderá la satisfacción y el orgullo con que me hago eco invariablemente de sus igualados triunfos.

Pero entremos en materia y demos cuenta de los exámenes celebrados, por los alumnos de la Gran Profesora Cusita Burcet de Fernández, bajo la presidencia de la señora Pilar Martín de Blanck, la viuda de aquel grande musicólogo, que fundara en la Habana el Conservatorio Nacional de Música.

Obtuvieron magníficas notas en primer grado Olga Villa, Alicia Joffre, Rosa Blanco, Judith de Rojas y Rosalía Blanco, presentándose en en segundo grado siendo también muy felicitadas Bertha Benavides y Valdés Cartaya y Georgina Hernández Albornaz, examinándose de quinto Carmen Jimarey y Neyda Rodríguez Villa, que recibió felicitaciones entusiastas del Tribunal.

En sexto grado se presentaron Graziella Alcebo y Elvira Cruz Alvarez, quienes por su estilo, mecanismo y exquisito gusto con que ejecutaron sus piezas de estudios arrancaron a la señora Martín de Blanck, los más calurosos elogios.

Como alumnas de Irene Villa, se presentaron también en esos exámenes en primer y segundo grado Myrtha Hernández y Esther del Busto y Sotolongo.

Para esas triunfadoras, así como para Cusita Burcet de Fernández, a la que recuerdo siendo discípula de Hubert de Blanck, conquistar tantos aplausos en los salones del Liceo y del Casino Español, va mi más sincera enhorabuena.

De esa gran Profesora, de la gentil señora de Fernández Pollo escribió Pepe Quirós en cierta ocasión que «Bajo los pétalos de sus manos agilísimas, el piano, cual el fiero león, rendíase a los pies de su valiente domador».

**En el Vichy cubano**

Los esposos Sánchez-Escoto.

Para convalecer de la grave enfermedad que lo aquejó en su residencia habanera, ha venido a San Miguel de los Baños, a completar su restablecimiento el doctor Fidencio Sánchez con su gentil esposa Nenita Escoto.

Allí están instalados desde hace unas semanas, que el cronista les desea, gratísimas.

**Una invitación**

Del Hershey Sport Club.

Llega a mi mesa rubricada por Esteban Márquez, el entusiasta presidente de esa simpática Institución, para el almuerzo que ofrece el Club el domingo, a los Cronistas de Sports de los diarios habaneros.

Se enfrentan ese día en el diamante del Central del multimillonario americano, las novenas de Hershey y la «Stany» de Cienfuegos, equipo poderoso qce llevará a aquella glorieta público numerosísimo.

El interés que existe por ver frente a frente a esos players del Stany y el Hershey, se traducirá en la monumental entrada a aquellos terrenos.

**Viajeros distinguidos**

Los esposos Trelles-Quirós.

Fueron huéspedes el jueves del juez correccional doctor Enrique Hart y su distinguida esposa Marina Serafina Dávalos y Torices, el doctor Nicanor Trelles Montes y su gentilísima esposa Rebequita Quirós y Andux, que honraron la mesa del digno funcionario judicial en su elegante Quinta del Quartier de Bellamar.

Esperan en estos momentos los esposos Trelles-Quirós, a sus dos hijos mayores que cursan estudios en un gran plantel educacional de la Florida, que vienen a pasar las vacaciones junto a ellos.

Mi cumplido y afectuoso saludo de bienvenida a los esposos Nicanor Trelles Montes y Rebequita Quirós y Andux.

**De días hoy**

La señora de Sandalio Pérez.

Celebra su natalicio en esta fecha la interesante y bella dama María de las Virtudes Alonso, quien será objeto de los mayores halagos, en aquella elegante residencia de la calle de Tello Lamar, donde el más insignificante detalle, denota el buen gusto, y la distinción de sus moradores.

Recién reedificada esa hermosa casa que adquirieran los esposos Pérez-Alonso el señor M. J. Araña, se han introducido en ella detalles tales de confort y elegancia, que puede citarse como una de las más bellas y mejor alhajadas de esta población.

Con mis saludos a la joven dama, van mis votos por su personal ventura.

**Boda en la Habana**

Una elegante esquela de convite para unos simpáticos esponsales, tiene acuse de recibo en estas líneas. Esquela que dice así: Amelia Rosado de Del Castillo e Hilda Desvos de Pérez y Felipe Oscar Pérez, invitan a usted y a su distinguida familia al matrimonio de sus hijos Amelia y Julio Oscar, que se celebrará en la Iglesia de San Juan de Letrán, Vedado, el día diez y nueve de mayo de 1938, a las 9:30 de la noche.

Por adelantado mi enhorabuena a esa gentil pareja.

**En el Tennis**

La fiesta de hoy.

Rodeado de los mayores atractivos —mesas de juego, números de canto por Yoya Herques y de piano por Nena Cossío de Alvarez—se celebrará esta tarde el Five o-Clock Icecream, con que despiden cinco instituciones matanceras a la señora Iluminada Obias Vda. de Altuna y su hermana Sarah que el próximo día veinte y cuatro de mayo embarcan rumbo a Francia, donde pasarán una larga temporada de un año.

Van a residir a Tolousse, en cuyas cercanías tiene su casa de campo esa familia, aunque no la habitaran por el momento pues tiene separadas habitaciones en el Hotel Du Grand Balcon, que es uno de los mejores de aquella ciudad francesa.

Las más salientes figuras de la Cruz Roja, de las Madres Católicas, de las Stas. de la Caridad, de las Antiguas Alumnas de La Milagrosa, y del Tennis Club, se han adherido a este elocuente homenaje a Iluminada y Sarah Obias y Ferrán.

**Mi pésame**

A la familia Villa.

En la Habana donde residía desde hace tiempo ha entregado su alma al Creador el estimado caballero Julio Villa, hermano de Oilda y Troadio, que de tantos afectos disfrutan en esta sociedad.

Deja con la inconsolable viuda el desdichado Julio, dos tiernas criaturas que precisamente en estos momentos, más necesitaban y más requerían el calor paterno que hoy les falta.

Duerma en paz el infortunado Julio Villa y sea para todos sus deudos nuestro sentidísimo pésame.

**Una reunión**

Hoy a las diez.

En la Jefatura de Obras Públicas del Distrito, tendrán un cambio de impresiones en la mañana de este sábado 14 de mayo, los miembros que integran el Comité encargado de las obras del parque que ha de hacerse frente al Hospital Santa Isabel, al objeto de comenzar inmediatamente los trabajos del mismo y que pueda ser inaugurado el día 24 de julio, en que se cumplen los cien años de la fundación de dicho establecimiento.

Integran este comité el ingeniero Enrique Marcet, el doctor Carlos Pérez Jorge, los señores Evaristo Cotilla, Alfredo Esquerré, Juan José Alcocer, Dr. Luis Tapia, Comandante Basilio E. Guerra, ingeniero Giordano Casas, y el Gobernador de la Provincia y el Alcalde Municipal señores Lorenzo Delgado y César Casas.

**La última nota**

Para dar la relación de las ofrendas florales que perfumaron la Capilla ardiente de Martín Alberty, en sus últimos instantes en la tierra.

Una gran corona de Gloria y Luis y otra también muy hermosa de Martín y Amalia, sus dos hijos, otra de sus nietos, Luis, Raúl y Pura, otra de Aurelio y Florencio, otra de su hermano Gerónimo, otra de Ignacio y Margot y las de Julia y Alberto; del doctor Arturo Casas y familia, de Mario Hernández y familia, del Reparto La Cumbre, del doctor Tejeiro y familia, del comandante Pérez Arocha y familia, de Ana María y Yuya, de los facultativos de la Clínica Villar, de la Bella Matancera, S. A.; de los médicos y enfermeras del Hospital Santa Isabel, de Torres y familia, de Josefa Meniondo, del doctor López Luis y Margarita Aguiar, de Rodríguez Ortihuela y familia, de Eugenio Díaz, de la Fábrica de Hielo de Matanzas, de sus empleados de la Clínica Matanzas, de Francisco Ducassi y señora, de Alberto Caraballo y Carmen Gorris, de Patria y Juan, de Don Antonio Casas y familia, del doctor Flor Jorganes y familia, del doctor Haza y familia, de Matilde Gorris, de Pino y señora y de Julio Puñals y familia.

Manolo JARQUIN

Al llegar SU NIÑA a la pubertad

Déle la ayuda que necesita

La mayoría de las niñas, al llegar a jovencitas requieren un buen *tónico femenino* que contribuya con la naturaleza a poner resistencia física a los desarreglos propios de su sexo, y ninguna otra medicina es mejor que el probado y comprobado Compuesto Vegetal de Lydia E. Pinkham, que está hecho *especialmente para la mujer*.

Deje que las benéficas hierbas y raíces de este tónico femenino contribuyan con la naturaleza a tonificar el sistema de su hija, calme la irritación de sus nervios y le dé nuevas energías. Es, en realidad, un tónico espléndido para la *mujer en todas las edades*.

Desde hace más de 60 años las madres han venido diciendo a sus hijas que para sentirse bien" no hay como el Compuesto Vegetal de Lydia E. Pinkham. Y la experiencia de más de un millón de mujeres ha probado que es bueno en todas las edades, desde la pubertad hasta la edad crítica (cambio de vida).

$1.98 cada cien les hace BIEN

Compuesto Vegetal de Lydia E. Pinkham

VITI
JAMAS EN EL MUNDO SE FABRICARON MAS PERFECTAS.

UN NUEVO Y CLAMOROSO TRIUNFO DE LA
REFRIGERACION ELECTRICA

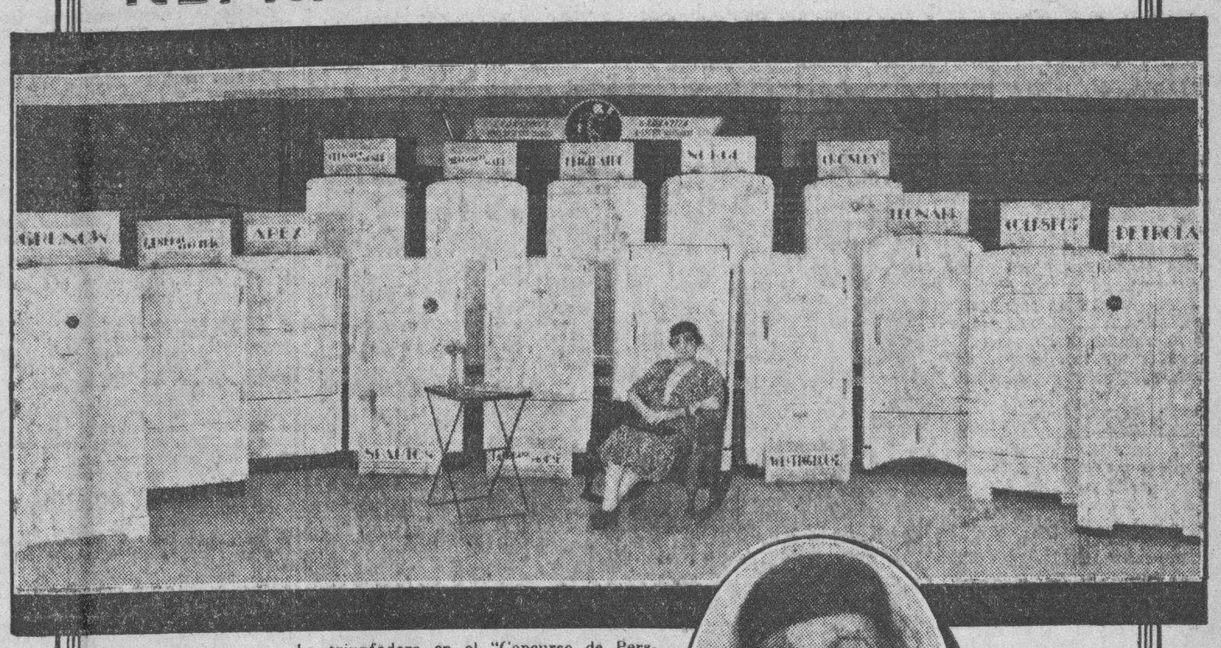

La triunfadora en el "Concurso de Perspectivas", posa amablemente, rodeada de los quince refrigeradores exhibidos.

UNA VEZ MAS

se ha visto confirmada la popularidad de este indispensable aliado de la moderna ama de casa, con el decisivo éxito alcanzado por las Conferencias de Refrigeración Doméstica, celebradas los días 21 y 28 de Abril, en los salones del "Club Cubaneleco" en esta capital, que fueron, no obstante su amplitud, insuficientes para acomodar a los centenares de damas interesadas en presenciarlas.

El atractivo programa, que incluyó, asimismo, una exhibición de los modelos 1938 de las quince marcas representadas en Cuba, fué brillantemente cerrado con la entrega de un magnífico refrigerador de 6 pies cúbicos a la triunfadora en el "Concurso de Perspectivas" organizado por la Cía. Cubana de Electricidad y patrocinado por los distribuidores locales de las citadas marcas.

LA SRA. CARMEN TOME DE MENENDEZ SE COMPLACE EN TESTIMONIAR QUE:

"A mi juicio, nada es tan impresindible en el hogar, tanto por la absoluta protección que brinda a la salud, como por las innumerables economías que proporciona, como un refrigerador eléctrico"

Carmen Tomé de Menéndez

TRIBUTO DE LOS REFRIGERADORES
NORGE
A los Beneficios de la Refrigeración Eléctrica en el Hogar
Sucs. de Casteleiro y Vizoso S. A.
Lamparilla 4 — Habana

ELIMINE LA EXCESIVA GRASA DE SU CUTIS CON
JABON DE
MAX FACTOR
HOLLYWOOD

## Inmediato arreglo del asunto de los sudetes alemanes

### Créese que Berlín aceptará las concesiones que haga el Gobierno de Checoeslovaquia

Por P. L. BRET

LONDRES, mayo 13. (Havas).—Se ha confirmado que acaba de llegar a esta capital el «Fuhrer» de los Sudetes, Konrad Henlein, lo cual, con los primeros resultados de la visita del embajador inglés, Sir Neville Henderson, a Von Ribbentrop, se toma como indicio de que se aproxima un momento de arreglo del debatido problema. Se presume que Henlein conferenciará con Cadogan o Van Sittart, secretarios permanentes de la Cancillería, que han estado cambiando impresiones en estos días con los peritos en problemas de la Europa Central.

Se da por seguro que platicará con las personalidades políticas a quienes conoció durante el primer viaje que hizo a esta ciudad en el mes de julio de 1936, en el cual fué acompañado del famoso industrial Rutha antes de que éste se suicidara.

Se guarda reserva absoluta sobre estos particulares, aunque hay el convencimiento de que se le indicará la conveniencia de que no demore por más tiempo la aceptación de las proposiciones que hará el gobierno de Checoeslovaquia.

En Londres esperan la llegada del relatorio oficial del embajador inglés, Sir Neville Henderson, que se ha comunicado con Chamberlain y

ARTICULOS DE LIMPIEZA.
Plumeros, Escobillones, Frazadas y muchos más. Aluminio puro para Cocina. Gran surtido a precios excepcionales Ferretería OLAVARRIETA, Neptuno 106, entre Campanario y Perseverancia
A-9480, LA LLAVE

**INTOXICACION**

Carmen Labrada Cambra, de 16 años y de Goicuría 562, fué asistida en el Centro de socorro de Jesús del Monte de grave intoxicación, que según manifestó al cabo Saavedra, de la Duodécima Estación, se la ocasionó en su domicilio al ingerir unas gotas de yodo equivocadamente.

Halifax por teléfono, pero muy someramente

Unicamente se sabe en Londres que la posición recomendada por la Gran Bretaña, para la resolución del problema de los Sudetes, es bien aceptada por el gobierno de Berlín y que los consejos que se han dado a la referida colectividad germánica serán perfectamente recibidos.

En Londres se ha expresado que en Berlín se considera que la cuestión de los Sudetes atañe tan sólo a los habitantes de esa zona y que, por tanto, es a Henlein a quien corresponde resolverla. Esta latitud de consideración, permite a Henlein el venir personalmente a Londres para discurrir sobre estos temas.

En los centros políticos y diplomáticos británicos se ha declarado que los principales amigos de Henlein en esta capital son Lord Noel Baxton, Lord Mount Temple y el coronel Chrispie.

Pase sus Vacaciones en Miami Beach

Surf Hotel
Un rincón cubano en Miami Beach

444 OCEAN-DRIVE - FRENTE AL MAR

15 Pesos
A la semana, por persona: casa y comida
(DOS EN UN CUARTO)
Al visitar Miami haga del Surf Hotel su casa en los E. U. A. Allí encontrará Ud. Confort de un Hotel de Primera, la misma exquisita comida criolla que le dió fama al «Siboney House». Frente al mar en la mejor situación de la hermosa playa de Miami. Haga sus reservaciones con tiempo.

Para Informes: Srta. E. López Recio, Virtudes No. 48, Teléfono: A-8122, y todas las agencias del Turismo o directamente al SURF HOTEL

Dr. Bengué, 16, Rue Ballu, París
BAUME BENGUE
Curación radical de
GOTA-REUMATISMOS
NEURALGIAS
De venta en todas las farmacias y droguerías.

E. P. D.

EL SEÑOR

ARTURO DEL POMAR Y SAN PEDRO

HA FALLECIDO

Y dispuesto su entierro para hoy, sábado día 14, a las 9 de la mañana, los que suscriben, esposa, hijos, madre política, hermano (ausente), hermanos políticos, sobrinos y demás familiares y amigos, suplican a las personas de su amistad, rueguen a Dios por su alma y se sirvan concurrir a la citada hora a la Capilla de la Quinta de Dependientes, para acompañar sus restos al Cementerio de Colón, favor que agradecerán.

Habana, 14 de Mayo de 1938.

Emilia San Pedro Viuda de Pomar; Arturo y Emilia Pomar y San Pedro; José Pomar (ausente). Carmen Suárez Viuda de San Pedro; Visitación del Pomar y San Pedro, (ausente); Manuel, Carmelina, Adela, María Teresa, Evaristo y Eustasio San Pedro y Suárez; Daniel Mestre y Benito Fernández; Miguel y Encarnación del Pomar y Pomar; Gerardo y José María del Pomar y San Pedro.

FUNERARIA DE PRIMERA CLASE
de JOSE C. VIOR
Espada número 26.—Teléfonos: U-5252. U-3838

M.E.C.D. 2016

# EXPUSO FRANCO EN ZARAGOZA SU INGENTE LABOR PARA RECONQUISTAR EL ALTO PRESTIGIO DE ESPAÑA

## "EN LA ESPANA ROJA NUNCA SE HA PRACTICADO EL REGIMEN CONSTITUCIONAL, ELABORADO SIEMPRE POR GRUPOS, INJERTO DE ILUSOS Y MALVADOS"

Anunció todo un extenso programa de reconstrucción económica y social, en el cual está comprendido el propósito de proporcionar a las clases media y obrera condiciones de vida más humanas y justas. Aludió a la campaña de embustes de los rojos en el mundo

### «NO ABRIGAMOS SENTIMIENTOS DE ENEMISTAD HACIA OTRAS NACIONES, SOLO LUCHAMOS POR NUESTRA CIVILIZACION, NUESTRA INDEPENDENCIA Y GRANDEZA»

Generalísimo Francisco Franco

Con motivo de celebrarse el primer aniversario del decreto de Unificación, se ha efectuado en Zaragoza el día 20 de Abril último, un imponente acto de homenaje al generalísimo Franco, jefe del Estado, en el cual cerca de doscientas mil personas, representando a toda España, reafirmaron su voluntad de imperio.

En esta solemnidad, el audillo pronunció un histórico discurso que reproducimos íntegro por la gran importancia que sus conceptos entrañan

Dijo así el Generalísimo:

¡¡ESPAÑOLES!! Hoy hace un año que junto a las viejas piedras de Salamanca, sede guerrera de mi Cuartel General, os dirigí yo la palabra con motivo del decreto de unificación que fundía en una unidad política nacionales valores hasta entonces disgregados de nuestro Movimiento. Hoy vengo otra vez a ponerme en público contacto con vosotros, desde estas tierras de Aragón, columna fundamental de la Fe y de la Patria.

El pueblo, con su fino instinto, acogió con aplauso aquella medida, comprendiendo lo que significaba para España el dar unidad a la substancialmente, común inquietud de tantos españoles que, podía, de otra manera, desviarse y frustrarse si no se encauzaba evitando la dispersión individualista a que nuestro carácter es tan propenso.

La guerra no se hubiera podido ganar sin una España unida y disciplinada.

Ante Dios y ante la nación española decidimos—entonces—dar cima a esta obra unificadora en aquel momento en que el enemigo impotente contra la fortaleza y unidad de nuestros combatientes en el frente, derrotadas las brigadas internacionales con su acopio de tanques y su abundancia de material guerrero de todas clases, puso sus miras en nuestra retaguardia y concibió el atrevido intento de dividirla como último recurso de salvación. Al efecto envió consignas a nuestra zona, sacó de las cárceles a precio de traición algunos de los presos que allí encerraba permitiéndoles la evasión a nuestro campo con el compromiso de agitar esta retaguardia. Consecuencia de ello fué que se multiplicaron los esfuerzos para filtrarse en los cuadros de nuestras organizaciones, se intentó sembrar la rivalidad y la división en nuestras filas, se dieron órdenes secretas para producir en ellas laxitud y cansancio. Se intentó minar el prestigio de nuestras más altas jerarquías, explotando pequeñas miserias y ambiciones.

A todo ello había que oponer con decisión la unión política, estrecha y fraterna, de la España mejor. Así lo hicimos. Y la guerra del Norte fué acabada con nuestra victoria; y ella permitió como consecuencia podernos emplear en la gran batalla de Teruel, y luego en la del Ebro y más tarde en el avance al Segre, y ahora finalmente en la salida al mar.

**La Política Interior.**

Junto a esta ingente labor de guerra hemos proseguido nuestras tareas de política interior promulgando los Estatutos del Partido y constituyendo sus órganos nacionales; el Consejo y la Junta Política; estableciendo el gobierno de la Nación y la ordenación de los poderes de Estado; reincorporando Vizcaya, Guipúzcoa y Cataluña, al régimen administrativo común. En el orden económico hemos mantenido los precios y realizado una enérgica y eficaz campaña para la defensa del patrimonio minero nacional. Al campo español llevamos la ordenación del trigo y del maíz y la concesión de moratoria de deudas a los agricultores. En materia de protección social se estableció la condonación de alquileres, el Servicio Social de la Mujer, el Servicio de reincorporación del trabajo (para ex combatientes) el benemérito Cuerpo de Mutilados y el Fuero del Trabajo. En el orden católico se acordó la derogación de la Ley de matrimonio civil y la suspensión de la de divorcio. En lo que a la cultura y al estilo se refiere, establecimos el Instituto de España con la reorganización de las Reales Academias, instituímos la Orden Imperial de Flechas Rojas, como máximo galardón al mérito nacional, como hemos de instituir seguidamente, para el mérito científico, la Orden de Alfonso X, el Sabio, Rey de Castilla. Finalmente, con el yugo y las flechas, la heráldica de los Reyes Católicos ha sido restablecida como escudo de España.

A la obra calumniosa que nuestros enemigos lograban arrojando millones y millones a la voracidad de la prensa mundial, opusimos nosotros la realidad de nuestras victorias, la honestidad de nuestra propaganda y el tono austero y ejemplar del gobierno de España. Así, con paso firme, y altivo desprecio a la mentira, hemos ido haciendo luz en el ambiente de Europa.

No abrigamos sentimientos de enemistad hacia otras naciones; luchamos sólo por nuestra civilización, nuestra independencia y nuestra grandeza.

Al hablar otras veces a España y al mundo de nuestra guerra, lo hice siempre con fe segura en nuestro triunfo; la fe que a mí nunca me faltó, pero ahora ya no es sólo la fe, son los hechos ciertos y tangibles. Hemos ganado la guerra. La tiene perdida, IRREMISIBLEMENTE, el enemigo. Ya de nada le sirven las ayudas que le prestan como no sea para derramar estérilmente más sangre, muchas veces inocente, que a esos sus colaboradores no les duele porque para ellos es cosa ajena; pero a nosotros sí nos duele porque para nosotros es cosa propia. Por eso sépanlo quienes aún ayudan a nuestros adversarios, que con ello sólo pueden conseguir prolongar, muy poco, la guerra a aquel precio tan caro de nuestra sangre, y queden con ello advertidos que cada paso que den en ese camino es un obstáculo que levantan en el de nuestras futuras relaciones y que la buena voluntad de los gobernantes, para cerrar el abismo que se abra, puede mañana estrellarse contra el sentimiento de justa indignación de los que vieron y lucharon en esta Santa Guerra.

Sépanlo también, en su egoísta frialdad, esas democracias cristianas, (menos cristianas que democracias) que infectadas de un liberalismo destructor no aciertan a comprender esta página sublime de la persecución religiosa española, que, con sus millares de mártires, es la más gloriosa de las que haya padecido la Iglesia; y cierren ya de una vez sus oídos a la estupidez y a la infamia de los vascos herejes.

Ni una abjuración, ni una apostasía, ni una frase de rencoré sólo perdón generoso tuvieron ante la muerte; y escribieron páginas indescriptibles de heroísmo y de virtud aquellos santos Prelados, sacerdotes y seglares, hermanos nuestros en la fe de Cristo que aceptaron serenos el más brutal de los martirios pidiendo a Dios por sus verdugos.

**Advertencia a los países democráticos**

Proclamamos al mundo nuestra verdad y éste no quiso o no pudo oírla, apagadas nuestras voces por el rugido feroz e inhumano de los Frentes Populares, de los agentes comunistas y de los ofuscados demócratas que han ayudado a los rojos de España no tanto por amor a su causa cuanto por odio a nuestro pueblo. Frente a nuestra verdad de guerra y a la verdad de nuestra política social y de nuestra justicia prevalecieron las falsas apelaciones a la democracia y los toques a rebato de las Internacionales.

No creemos nosotros en el régimen democrático liberal, y son gravísimos los daños que a España ha acarreado, pero no cometeré tampoco la injusticia nunca de identificarlo con el que han practicado las pandillas de criminales y salteadores que vienen presidiendo los destinos de la España roja. Lo hemos prevenido y una última vez lo repetimos hoy a los países democráticos, para que un día no se llamen a engaño. En España el régimen liberal feneció apenas nacido. Con anterioridad a nuestro glorioso Alzamiento ya de él no quedaban ni despojos. La quema de los conventos conocida doce horas antes por el ministro de la Gobernación, fué de ello buena prueba y su epitafio, aquella frase incivil de «que ningún templo valía por la vida de un republicano». En la España roja no se ha practicado nunca el régimen constitucional, elaborado por un injerto de ilusos y malvados, conculcado siempre, murió definitivamente aquella madrugada triste en que un sedicente gobierno constituído en brazo ejecutor de la Masonería, fraguó y llevó acabo, por medio de sus agentes, el vil asesinato del Jefe de la Oposición y gran patricio José Calvo Sotelo.

Después... lo que todos sabéis de modo tan abrumador que ya no podeis alegar ignorancia. El asesinato de casi todos los diputados de la oposición, el asalto al domicilio privado, industrias, comercios y Bancos. Más de 400.000 asesinatos cometidos por el solo hecho de que las víctimas creían en Dios y en la Patria, estimulados casi siempre, ejecutados algunas veces, por los mismos hombres del gobierno rojo; los Tribunales de Salud Pública, las Checas oficiales y particulares, donde se perpetraron bárbaros martirios, el asesinato en masa de los presos indefensos, la destrucción total de toda norma jurídica y moral, de toda ley, de todo derecho.

**A los enemigos de España**

Y a vosotros, enemigos de España que todavía sacrificáis vidas y esfuerzo en una resistencia doblemente criminal en su esterilidad, parece innecesario que os diga, porque bien lo sabéis, que estáis vencidos. Hora es ya de que las masas que tenéis tiranizadas sepan que la prolongación de esa resistencia absurda, sólo se explica porque la empleáis en la mejor preparación de vuestra huída; pero «¡sabedlo!»: cada día que pase, cada vida más que sacrifiquéis, cada crimen que cometáis, es una nueva acusación para el día que comparezcáis ante nuestra justicia que, generosa hasta el perdón ofrecemos a cuantos engañados o equivocados habéis arrastrado a la lucha, pero que será inflexible para los que criminalmente empleeis la sangre y la bravura de nuestra juventud en el camino torpe de la destrucción de España.

**Reconstrución de la Patria**

Nosotros en esta hora tenemos ya puesta nuestra atención en los días también febriles y heroicos de la reconstrucción de la Patria, de la restauración de su grandeza que es el objetivo y fin último de la guerra. Nos esperan para ello largas jornadas en las que otra vez el sacrificio pondrán a prueba el temple heroico y el genio creador de esta raza.

El Estado abordará los grandes problemas que el sacrificio realizado en la guerra exige: La consolidación de nuestro potente Ejército de tierra, mar y aire y de las industrias indispensables para la guerra. La realización de la gran obra social proporcionando a nuestras clases media y trabajadora condiciones de vida más humanas y justas. Resolución de los múltiples problemas que nuestra industria tiene planteados para su resurgimiento. Ordenación de la obra cultural con el mejoramiento intelectual, moral y físico de nuestras juventudes. Realización de la reforma económica y social de la tierra. Restauración de nuestra Marina Mercante y de nuestra flota pesquera, los grandes planes de obras hidráulicas. Mejora de vivienda y realización de la gran obra sanitaria nacional. Atracción del turismo, ordenación de la prensa y, con todo ello, la reconquista de nuestro prestigio en el mundo.

Para acometer esta gran tarea, que a todos haga dignos del esfuerzo de los caídos, el trabajo, el talento, el sacrificio y la virtud son instrumentos precisos. La grandeza y la unidad de España no se forjaron en la frivolidad y en el regalo. La vida cómoda, frívola y vacía, de años anteriores, ya no es posible. Ni han de tener cabida en nuestra España la murmuración y el despecho de las despreciables tertulias que presidieron en casinos y en corrillos, el proceso de nuestra decadencia, dedicadas, en la cortedad de su horizonte intelectual y en la escasez de su solvencia, a la tarea demoledora y antipatriótica de manchar la honra ajena y socavar los prestigios de personas e intituciones públicas. Tengo sobre mis hombros la responsabilidad del destino de España y si a golpe de victorias lo estoy arrancando de las manos de los rojos, nadie creerá que haya de tolerar que esos viejos vicios puedan desviarlo del camino trazado. Espero, por ello, que cuantos no estén privados de inteligencia comprenderán fácilmente que me bastarían unos manotazos para pulverizar esos grupitos de inferior calidad nacional y humana. Los que aun no estén curados de los arrastres anteriores de malos hábitos de crítica irresponsable, y los sembradores de dudas que cantan a la juventud sus heroísmos y sacrificios cuando ellos ante la Patria no sacrifican nada, ni siquiera su vanidad, son los peores enemigos. Son los que quieren llevar alarma al capital con el fastasma de unas reformas demagógicas, olvidando sin duda que lo que España conserve después de esta prueba lo deberá precisamente al esfuerzo de una juventud heroica. Los que hipócritamente mienten, hablando de una frialdad religiosa cuando los españoles caen en el martirio y en el heroísmo por Dios y por la Patria. Los que desconociendo y agraviando el espíritu del servicio nacional de los militares quieran desintegrarlos de su hermandad con el pueblo, despertando en ellos afanes parciales. Los que intentan producir en los frentes desvío hacia la retaguardia. Y yo, llegado este tema, me pregunto ante vosotros: ¿quiénes son los que componen la retaguardia? ¿No son acaso los que curan y operan los heridos de la guerra? ¿No son los que aquí trabajan para conseguir el funcionamiento exacto de los servicios de guerra? ¿No son los padres, los hermanos, los hijos de los que combaten y de los que mueren en nuestros frentes y de los que en la cautividad roja sufren los dolores incomparables y rinden sus vidas y sus esperanzas en aras de nuestro ideal? ¿No constituyen todos ellos otro frente callado, de abnegaciones, de trabajos y aún de ingratitudes para apoyo y sostén de nuestra causa? ¿Que en ella existen todavía algunas gentes parásitas e insensibles al dolor y al sacrificio de los otros? Es inevitable; pero estad seguros que ellas serán en proporción cada vez menor y en tanto existan sólo desprecio merecen.

Los españoles en general saben todos de las acciones heroicas, de las grandes victoria, de las ciudades y villas conquistadas, de millares de prisioneros y enorme botín de guerra; pero saben poco, generalmente, de las inquietudes y los desvelos para dotar y levantar nuestra economía y nuestra vida civil, de las dificultades e ingratitudes de orden exterior, de las batallas diplomáticas y económicas, del enorme esfuerzo de nuestras industrias militares. Sí, ¡españoles! la guerra, he dicho antes de ahora, que se ganó en el Norte, pero se gana también en nuestra retaguardia en las fábricas y en los despachos donde el trabajo y la responsabilidad muchas veces abruman, en el taller y en la oficina, y también en el templo, que de nada hubieran servido nuestros esfuerzos si Dios no nos hubiera prodigado su ayuda en todos los momentos, en forma tan evidente y tangible. Yo os aseguro que cuando todo esto se analice, que cuando al término de la guerra sea posible conocer los detalles de esta obra, a la admiración que las victoriosas jornadas producen se unirá esta otra por la obra de gobierno que se realiza en horas difíciles de la vida de la nación.

**Tareas de la paz**

En la prueba más difícil de la Historia, España ha acreditado que son inagotables sus reservas espirituales y materiales. Nada ni nadie ha podido detener a la España unida en su marcha segura al recobro de su ser y su destino. Por eso sus enemigos seculares no han de cejar en su inteneto de destruir la unidad, como lo hicieron aun después del Decreto de Unificación, especulando unas veces con el nombre glorioso de José Antonio, fundador y mártir de la Falange Española. Como lo hicieron otras veces animando el despecho de los separatistas vascos vencidos, como intentarán hacerlo mañana con los catalanes en derrota, a quienes nosotros ganamos para la fe común de España. Donde hay un descontento, donde una pasión, donde una diferencia, allí cubiertos de hipocresía trabajan contra nuestra España gloriosa sus enemigos. Es la lucha desesperada de las fuerzas disgregadoras contra la coraza de nuestra unidad que conduce por camino seguro a la grandeza y a la libertad de España. Esto es lo que significa nuestro Decreto unificador y por ello os digo en este día: Los que en la España Nacional no sientan la unidad, los que la sirvan tibiamente y no digamos los que directa o indirectamente laboren contra ella, son servidores de nuestros enemigos más eficaces que aquellos otros que en los frentes noblemente, oponen sus armas a las nuestras.

Con la decisión, con la fe inconmovible que ha presidido nuestras tareas de guerra, acometemos ya las grandes tarear de la paz. Esta es, españoles, nuestra revolución nacional que espíritus mezquinos y rutinarios no saben o no quieren comprender. Pues bien, yo lanzo desde aquí, solemnemente, la consigna: «Revolución Nacional Española», y digo: ¿Es que un siglo de derrotas y de decadencia no exige, no impone una revolución? Ciertamente que sí, una revolución de sentido español que destruya un siglo de ignominias que importaba doctrinas que habían de producir nuestra muerte; en el que al amparo de la libertad, la igualdad y la fraternidad y de toda la tópica liberalesca, se quemaban nuestras iglesias y se destruía nuestra Historia; y mientras en nuestras calles, de ciudades y pueblos, la multitud inconsciente y engañada gritaba ¡viva la libertad! se perdía un imperio levantado por nuestros mayores en siglos de esfuerzo y heroísmo, en el que mientras nuestros intelectuales especulaban en los salones con su pseudo-sabiduría enciclopédica, nuestro prestigio en el mundo sufría el más grande eclipse; en el que nuestros artesanos despreciaban la hermandad de nuestros gremios y todo el tesoro espiritual, que los ennoblecía, de nuestra tradición. Una revolución antiespañola y extranjerizada nos destruyó todo aquello. Otra revolución española, genuina, recoge de nuestras gloriosas tradiciones cuanto tiene de aplicación en el progreso de los tiempos, salvando los principios, las doctrinas de nuestros pensadores del tradicionalismo y de nuestras cabezas jóvenes de hoy, y da al mundo pruebas constantes de su capacidad creadora como esta reciente y magnífica del «Fuero del Trabajo». Con fe honda y segura, repito, no con optimismo ruidoso y bullanguera emprendemos estas tareas de la paz. Contamos con la ayuda de Dios, pero mucho hemos de poner todos de nuestra parte, imbuídos de un religioso sentido del deber.

Hay que sustituir el viejo concepto de la «obligación», friamente llevado a las constituciones demo-liberales por el más exacto y caluroso «deber», que es servicio, abnegación y heroísmo; no impuesto por el imperio coercitivo de la ley, sino acatado, en la adhesión libre y voluntaria por la conciencia cuando nuestros actos están impregnados de las más puras esencias espirituales.

Imponían las constituciones la «obligación de defender la Patria con las armas. De nada nos habría servido ese precepto formalista en esta magna ocasión, si nuestra juventud, consciente conmigo de la anchura de la empresa que nos cabía el honor de realizar, no se hubiera entregado a ella con el alma henchida de espíritu y sacrificio y con el ímpetu que no se pone en el cumplimiento de los reglamentos, sino en las obras colectivan que pasan a la Historia con el estigma sagrado de la virtud.

Ese sentido del deber ha de alcanzar a todos. Pero como ejemplo, como modelo que puede presentarse a la nueva generación, nada tan aleccionador como la conducta de nuestras «clases medias» tejido nervioso del organismo patrio, que calladamente, desde su mediocridad económica, nada han exigido nunca y lo han dado todo siempre, en especial en esta hora, en que sólo valores espirituales tenían que defender.

Ese sentido del deber ha de ser profesado de un modo singular por las clases altas que son depositarias de la tradición, y por intelectuales con alma y pensamiento españoles, sin los cuales el Movimiento carecería de rumbos doctrinales, y por los obreros a quienes el proteccionismo del nuevo estado impone compensaciones de disciplina y servicio.

No queremos a España dominada por un sólo grupo, sea éste o el otro, ni de los capitalistas ni de los proletarios. España es para todos los españoles que la quieran y la sirvan en la disciplina política del Estado. Es de los que por su salvación cayeron, aquí y allí, de las generaciones que forjaron su Historia y ganaron sus glorias. Porque es de todos estos, nadie puede llamarse a su exclusivo usufructo.

Pecan y yerran por igual los que animan en torno de nuestra Cruzada ansias restauradoras de privilegios y de abusos, y aquellos otros que sólo preocupados por el aplauso fácil quieren traer sonidos demagógicos. Yo, a este respecto, quiero recordar a las juventudes de la Falange Española Tradicionalista de las J. O. N. S. la honestidad de todos los discursos de José Antonio, aun habiéndose pronunciado en época en que la oposición a un régimen de ignominia daba licitud a la licencia.

Nuestro Movimiento restaura para todos el orden de la Patria, y en él y por él quiero para todos los españoles el pan y la justicia.

Para esto, a todos, ¡españoles! ahora, al dejaros, os pido vuestro concurso, y fío el éxito singularmente en los que lucháis y en los que sufrís vuestros dolores por la Patria con la conciencia y el alma limpia; aunque a muchos no os conozca, a todos os presiento y os envío mi gratitud. Mi saludo a los que constituís la España triunfante, a los combatientes que en las trincheras y en los parapetos, en la tierra, en el aire y en el mar, lucháis victoriosamente, en las últimas jornadas de la reconquista; y mi recuerdo también—y con el mío el vuestro—a la España cautiva y doliente. A los que viven en las cárceles y en las checas rojas, y a los que desde allí llevan padeciendo por la Patria todos los sufrimientos.

A los Estados del mundo, que reconocieron nuestro derecho: Italia, y Alemania, Albania, Guatemala, el Salvador, Nicaragua, la Santa Sede y Japón, Manchukuo, Hungría, y aquellos otros que, como el hermano Portugal, comprendieron y alentaron nuestra Causa, expresamos en este día solemne nuestro reconocimiento.

A ellos y a todos repetimos que nuestra lucha significa la salvación de Europa, y que en ella aspiramos a vivir días largos de paz, de una paz compatible con el honor de nuestro nombre y la dignidad de nuestra Historia, que no pueden extinguirse nunca, porque son la base firme e inconmovible de España.

¡Españoles! ¡¡Arriba España!! ¡¡¡Viva España!!!

## Desechado en la reunión del Consejo de Secretarios, el proyecto por el cual se llevaba el tributo al azúcar

No se gravará el impuesto que viene pagando la industria. Es de la competencia de Comunicaciones, la inscripción de los periódicos aéreos. Aclaración sobre unas obras en Oriente

Según se había anunciado, el Consejo de Secretarios se reunió en sesión ayer.

Comenzó a las diez de la mañana y terminó a la una de la tarde.

Sobre los asuntos tratados el doctor José Enrique Bringuier. Secretario de la Presidencia facilitó a los reporters la siguiente nota:

1—Dispuesto, como está, el Gobierno a cooperar al mejor desenvolvimiento de la industria azucarera, se acordó desechar todo intento de aumento de los impuestos que gravitan sobre la misma.

2—Dada cuenta con un escrito de las corporaciones económicas donde se denuncia la práctica del juego ilegal entronizado en el país, el Consejo acordó que esa denuncia se pusiera en conocimiento de los Secretarios de Justicia, de Gobernación y de Defensa Nacional para que procedan a investigar y castigar tales hechos, así como para que se evite por todos los medios que los mismos se sucedan en el país.

3—El señor Secretario de Estado informó al Consejo sobre la subasta convocada por el Gobierno de los Estados Unidos de América para las obras de aprovisionamiento de agua a la Estación Naval de Guantánamo, respecto a cuyo asunto dicho Gobierno ha tenido al corriente a la Cancillería cubana. El Consejo acordó declarar que el Gobierno de Cuba nada tiene que oponer al derecho que tiene el de los Estados Unidos a hacer dicha convocatoria, porque, en su oportunidad el Ejecutivo cuidará de que la construcción de dicho Acueducto, en lo que afecte al territorio nacional, se atenga a las leyes y disposiciones de la Nación.

4—Acordó, después, el Consejo declarar que es competencia de la Secretaría de Comunicaciones el efectuar la inscripción de los periódicos aéreos y programas informativos, sin que sea necesaria la previa inscripción en el Registro de la Propiedad Intelectual.

**Desechado el medio centavo**

El Consejo resolvió dejar sin efecto el propósito de aumentar con medio centavo el impuesto al azúcar, siendo este acuerdo—según noticias—el asunto a que se refiere la nota anterior en su primer párrafo.

## JUZGADO DE GUARDIA

**Un joven tabaquero se suicidó anoche**

En su domicilio se suicidó anoche, Rafael Padrón Díaz, natural de San Antonio de los Baños, de 25 años de edad, tabaquero y vecino que era de Santa Clara número diez.

Para llevar a cabo sus propósitos ingirió cierta cantidad de salfumante y acto seguido con una navaja, se ocasionó numerosas heridas en ambas muñecas.

El teniente Abelenda de la Segunda Estación levantó acta.

**Um matrimonio y sus cinco hijos intoxicados**

En la casa de socorro del Luyanó fueron asistidos anoche de graves síntomas de intoxicación, por ingestión de sustancias alimenticias en mal estado, los esposos José Ortega, de 48 años y María Josefa Moreno, de 40 años, y sus hijos María de 8 años, Juan de 6 años, Lázaro de 5 años, Marta de 3 años y Julia de 2 años, vecinos todos de Blas Massó sin número, en el barrio de indigentes Las Yaguas.

Declaró Ortega a la policía, que la intoxicación que sufrió al igual que sus demás familiares, fué al ingerir el desperdicio de la comida que había en un latón de basura.

**SIRVIENTA MALTRATADA**

El vigilante 563, de la Oncena Estación, arrestó a Luis Reyes Gavilán, de 32 años, profesor de la Escuela de Cirugía Dental y vecino de Santa Emilia 163, por acusarlo su sirvienta Liduviana Argudín Batista, de 17 años y vecina de Quiroga 22, de haberla maltratado de obras causándole lesiones leves.

**TENTATIVA**

El vigilante 2576, de la Segunda Estación, arrestó a Francisco Portela Portela, de 56 años y de 10 de Octubre 144, por haberlo sorprendido cuando trataba de estafarle un peso a José Maceira Fandiño, dueño y vecino de la carnicería situada en Corrales 33.

## UN NUEVO SERVICIO EN CUBA

El espacio en blanco, disponible en los sobres, se usa más cada día como elemento de propaganda. En algunos sobres vemos llamativos dibujos, en otros publicidad escrita, pero pocos hemos visto que exciten más la curiosidad, que un sobre que llegó a nuestra mesa de trabajo. Para despertar el interés en favor de su contenido, no recurren a fantasías ni a dibujos, ponen dos frases lacónicas «Léalo despacio!! Vale la pena!!», impresas en tipos grandes y rojos, que dan al sobre un efecto de seriedad y predispone bien al destinatario para examinar el contenido.

Es un medio interesante de captar la atención de la persona que recibe el sobre.

Dentro de ese sobre venía un folleto de propaganda, de una nueva entidad de publicidad que recientemente estableció sus oficinas en el Departamento 521 de la Manzana de Gómez: «Publicidad Internacional».

Y decimos nueva faltando a la verdad, porque se trata de una institución que, hace más de quince años, goza de un sólido prestigio en Barcelona, en París y en New York, donde también tiene oficinas establecidas.

Editar un folleto de esta índole, no es tarea fácil. Ha de dirigirse al sentido de la vista, para que atraiga la atención—errátil y absorbida por mil otras preocupaciones—del lector a quien va destinado.

«Publicidad Internacional» ha hecho un folleto de ideas fecundas, de orientaciones concretas sobre las nuevas ideas publicitarias más eficaces en América y Europa, un folleto, en el que todos podemos aprender algo completamente nuevo. Y lo presentó en una forma atractiva, tan pulcro tipográficamente, que respira un deseo de lectura. Las letras todo el mundo sabe que se han hecho «para que fueran leídas»; pero al hombre que vive febrilmente precisa presentarle el **plato impreso** condimentado en forma que le invite a la lectura.

Es corrientísimo que los hombres de negocios se excusen de leer «por no tener tiempo». A «Publicidad Internacional» no se le escapó, por lo visto, ese detalle. Sin duda, por eso, hace la recomendación: Léalo despacio!! Vale la pena!!

Efectivamente, vale la pena leerlo. Hay que leer para informarse. Hay que informarse de cómo piensan los demás y de qué hacen. Hay que informarse de cuál es el mejor modo de trabajar.

Quien no adquiere más ideas y noticias que las que recibe verbalmente de la gente, se condena a barajar constantemente unos cuantos tópicos inexactos; a no progresar y esterilizar el beneficio de su vida; a dejar pasar el tiempo sin que nos perfeccione.

Cuanto más activa es una vida, tanto más necesita **nutrirse de ideas**, porque sin ideas no hay acción bien orientada. Y las ideas hay que buscarlas en los libros, porque la gente tiene muy pocas.

Agradecemos a «Publicidad Internacional» el envío de su interesante folleto.

## Un soldado mató a su esposa y se suicidó después

Un hermano de ella resultó también gravemente herido temiéndose que no sobreviva

En los sótanos del edificio situado en 19 número 451, Vedado, tuvo lugar en las primeras horas de esta madrugada un drama pasional, en el que perdieron la vida María Labarrera González, natural de La Habana, de 23 años y su esposo, Bienvenido López Valdés, de 23 años, soldado destacado en el Batallón 1, de Artillería de Costa, y resultando gravemente herido, Joaquín Labarrera González, de 25 años de edad, quien se halla debatiéndose entre la vida y la muerte, en la Sala «Alpízar» del Hospital Municipal.

Según aparece de lo actuado por el Comandante Vega, Inspector del Segundo Distrito; el capitán Mu- [illegible] al mando de la Novena Estación y el sargento Iglesias, el soldado Bienvenido y su esposa María Labarrera, residían en Marianao, pero debido a que no congeniaban y a los maltratos de obra y de palabra de que era víctima María por parte de López, ella determinó separarse de él, cosa que efectuó yendo a residir a casa de su hermano Joaquín, que, con su esposa Mercedes Gutiérrez Hernández, ocupaba la habitación número 2 del edificio donde tuvo lugar la tragedia.

Bienvenido López, desde que su esposa tomó tal determinación, hará cosa de unos quince días, perseguía a ésta tenazmente, amenazándola con darle muerte si no reanudaba la vida conyugal.

Como María Labarrera se negara rotundamente a sus pretensiones, esperó pacientemente a que ella retornara a su nuevo domicilio, y al verla llegar la conminó nuevamente a que lo acompañara hasta su domicilio, a lo que ella se negó resueltamente, respondiéndole que jamas volvería a su lado.

La negativa de María exasperó a su esposo, quien, en un rapto de celos, esgrimió el revólver que portaba, con el cual le hizo un disparo.

La joven al verse agredida inesperadamente salió corriendo y tomando las escaleras que conducen a los sótanos se dirigió a la habitación de su hermano Joaquín, tocando repetidas veces, para que le abriera y cuando aquél lo realizó, Bienvenido López, que perseguía a la joven, volvió nuevamente a descargar el arma contra ellos, alcanzando uno de los proyectiles a Joaquín en el vientre, y a María en la región frontal, cayendo ambos sobre el pavimento.

El soldado López volvió el arma contra sí y se hizo un último disparo en la sien derecha, que lo privó de la vida instantáneamente.

Los doctores Suárez del Collado y G. Hilario, del Quinto Centro de Socorro, certificaron la muerte del militar y las dos heridas de bala que presentaba María, una en la nariz y otra en la región frontal, ordenando su traslado al Hospital Municipal, conjuntamente con Joaquín, donde ella falleció; Joaquín fué sometido a una delicada intervención quirúrgica.

Con lo actuado se dió cuenta en horas de la madrugada al Juez de Guardia cuya autoridad dispuso la entrega de ambos cadáveres a sus familiares.

**QUEMADURAS**

José R. Fernández Sánchez, de Vives 157, fué asistido en el primer centro de socorro de quemaduras graves, que se ocasionó en su domicilio, al explotarle un reverbero.


*Los martes, miércoles, jueves, viernes y sábados*

DIARIO DE LA MARINA

es el mejor periódico de Cuba, por su exten... formación nacional y extranjera, por sus servicios de colaboración, por el siempre interesante suplemento en rotograbado y, aparte de todo esto, por la so... cia de todos sus servicios, tanto informativos ... de colaboración; pero la

EDICION DOMINICAL

rebasa todo cuanto puede ofrecerse a los lectores cubanos. Además de esos servicios, publica

DIARIO DE LA MARINA,

incluyéndolo en su edición del domingo, ya ampliado notablemente, su magazine en colores de

32 PAGINAS,

vendiéndose en la calle al precio corriente de

5 CENTAVOS.

El sumario del magazine del próximo domingo, es el siguiente:

*El Prisionero del Castillo de Zenda,*
principio de la famosa novela de A. Hope, ilustrada en colores;

*El Estreno,*
cuento breve de Lee E. Wells (ilustrado en colores);

*Alto ahí, Millones de Detectives,*
un relato que pone de relieve la colaboración eficaz de la radio en la búsqueda de los fugitivos de la justicia (ilustrado en colores);

*Bellas Noches,*
o la moda al día en Hollywood;

*La Maestra de Shirley,*
o la vida íntima de la preciosa Shirley Temple;

*La Plaza de la Catedral,*
"postal descolorida" de nuestro notable Federico Villoch;

*Un Mundo Perdido Hace 350 Millones de Años,*
notable capítulo de geología interpretado por un joven profesor de la Universidad de Princeton;

*Dramático Terapia*
y otras anécdotas humorísticas;

*Santa Juana de Valois, Reina de Francia,*
un relato estadístico del costo—en vidas y en dinero—del Canal de Panamá;

*La Línea Maginot del Aire,*
donde nuestro colaborador en Europa Renato Villaverde expone, por primera vez en Cuba (con gran acopio de detalles) lo que están haciendo los grandes países de Europa para defender a su población civil contra los ataques de la aviación; y además

*12 Páginas de Muñequitos en Colores.*

Si no adquiere un ejemplar del DIARIO al precio corriente de

5 CENTAVOS EN LA CALLE,

hágase suscriptor, llamando a los teléfonos:

**M-7911, M-7912 y M-7913**


## CON UNA HERMOSA FIESTA LA ESCUELA DE KINDERGARTEN CLAUSURO EL ACTUAL CURSO

Se ofreció con tal motivo un almuerzo en el que abundaron los «cheers» y las ocurrencias, y un acto de representación y concierto. Margarita G. Calá, graduada, usó de la palabra

Un acto de verdadera confraternidad, fué el celebrado ayer en la Escuela Normal de Kindergarten con motivo de clausurarse el curso.

En los soportales del edificio del plantel, que resulta un verdadero templo de la docencia cubana, tuvo lugar un almuerzo, del que participaron todas las alumnas y las profesoras, bajo la presidencia de la doctora Ada Godínez, directora de dicho centro de enseñanza y el alma máter de su actuación.

Entre «cheers» y jocosas ocurrencias transcurrió todo el almuerzo, al final del cual hubo dos vrebes discursos: uno de la señorita Margarita Gómez Calás, que habló a nombre de las alumnas que se gradúan, y otro de la señorita Margarita Bonachea, que lo hizo por las alumnas del primero y segundo curso.

Quiso Margarita Gómez Calás que sus frases no llevaran la tristeza de todas las despedidas, sino la alegría de aquel presente y los entusiasmos del futuro y que, dejando una huella en los corazones, sirvieran para perpetuar y trasmitir de año en año el espíritu cálido y familiar de las alumnas de la Normal de Kindergarten.

Se refirió a la mutua comprensión y a la familiaridad que existe en dicho centro de enseñanza, se despidió de sus compañeras exhortándolas a seguir luchando por mantener alto y firme el pabellón del plantel y tuvo para las profesoras palabras de reconocimiento y de cariño.

Y Margarita Bonachea habló al corazón, refiriéndose al simbolismo del acto, al ambiente de la escuela y a los recuerdos que de ella en el futuro tendrían las graduadas.

Exaltó la excelencia de la vida de estudiante, se refirió a aquel almuerzo en vísperas de examen, formuló votos por que las graduadas mantuvieran sin marchitar en la vida los laureles conquistados como alumnas y terminó dándoles no un adiós sino un hasta luego.

Hubo después ruedas de alumnas alborozadas, gritos de exaltación para la doctora Godínez y las profesoras del plantel y un acto de representación y concierto, en el que abundaron los números jocosos.

La niña Lupita López, del Colegio Truffin, interpretó simpáticamente Mi **jaca** y **Rocío**, una de las alumnas que ahora se graduan, María Josefa Alvarez Ríos, hizo algunas improvisaciones al piano que pusieron de manifiesto su temperamento artístico, y Elisa Fernández Nespral, otra alumna distinguidísima del plantel, tomó parte en dos números que hicieron reir a mandíbula batiente a la concurrencia: el «Trío de las muñecas», y «la vieja que acudió con su niña a la Corte Suprema del Arte».

El primero de dichos números, en el que se entremezclaron frases de clisé de las profesoras y las alumnas y una poesía también alusiva a menudencias de la vida del plantel, mantuvieron en una verdadera explosión de alegría a la concurrencia.

La propia Elisa Fernández Nespral y Mahelia Sánchez Parra, dos intérpretes maravillosas al piano, ejecutaron diversos «morceaux».

Tomaron también parte destacadísima en la fiesta las alumnas Lirama Sánchez, y otras que harían interminable esta relación. En fin, un acto que dejará imborrable recuerdo.

M.E.C.D. 2016

# SE PREPARA UN CONCURSO DE HOMICULTURA ENTRE LOS BECADOS DE TODAS LAS CRECHES MUNICIPALES

## HABANERAS

### LA MODA ACTUAL

**EJERCICIOS CONVENIENTES**

**...ne Shirley usa este ejercicio para reducir su cintura. Acostada de es... viene a esta posición sentada y luego se coge los pies con las ... tanto el derecho como el izquierdo. Repite el ejercicio 20 veces.**

* * *

...No solamente puede utilizar su labor en el jardín en beneficio de sus ..., sino que el ejercicio que realiza lo encauza también, muy científi... a sacarle partido propio. Por ello se ajusta a ciertas normas que ... todos sus movimientos convenientes para su bella apariencia. Cuando ... no hay languidez en el movimiento; cuando dobla la cintura lo ... marcando una línea bien definida, y cuando se pone en cuclillas, hay ... tensión en sus pantorrillas que endurece sus músculos con el beneficio ...ciente.

...espejuelos y el sombrero grande, son muy convenientes para pro... ojos y la piel del exceso de acción solar. Pero no le basta esa pre... sino que antes de una larga jornada en el jardín, se aplica líqui... polvos que establecen como una barrera protectora contra el sol y ...

**TELAS DE LA ESTACION**

...tre las muchas telas que presen... tiendas elegantes en su co... de verano, aparecen las finas ... que interpretan los modelos ... destacados de las famosas casas ... París.

...Elegante, de Galiano, 64, aca... recibir los nuevos crepés, en... y organdíes bordados de aca... perfecto, que llegan en los co... más de moda de la estación.

Estas telas preciosas, que concuerdan con las que vemos en las revistas europeas, se encuentran en esta casa desde la semana anterior, entre otras muchas que van llegando constantemente y que forman la deliciosa colección que avalora las telas de esa tienda, que nos marca siempre la senda de la elegancia en cada estación.

**TRATAMIENTO DE BELLEZA**

...procedimiento de depilación ...a por Radio-Diaterma-Coagu... instalado en la **Peluquería** ... es uno de los tantos acier... con que cuenta la sociedad cu...

...tratamiento tiene la ventaja ... muy rápido, pudiendo ejecu... varias sesiones al día, garanti... la desaparición definitiva del ... de la cara, brazos o piernas, completamente sin dolor, y no dejando huella alguna.

No debe confundirse este último método científico del profesor Bordier, con la Electrolisis, pues su superioridad es indiscutible.

Demostraciones y pruebas gratis, por especialista experimentado y diplomado.

**Peluquería Martínez.** El salón de belleza perfecto, en Neptuno, 81. Teléfono M-1089.

**NOTAS DE PARIS**

...ra de día **Alix** presenta los redingotes sin mangas y con pequeñas ... Estos redingotes son de líneas rectas, esbeltas y largas con capi... acentúan el ancho de los hombros. Un modelo de lana negra con ... de piqué blanco es otro éxito de **Balenciaga** que favorece los redin... piqué para de tarde y los presenta con trajes de crepé negro muy ...

...ainbocher aprueba el abrigo de piqué blanco para de tarde, hecho ... un vestido tirolés con falda ancha, ablusada y con mangas volu... y cubriendo un traje de crepé negro.

...os redingotes, sencillos, entallados y con la falda ligeramente de cam... cerrados por delante con botones decorativos, son útiles tanto para ... mañana como para la tarde. A menudo deben su estilo al color o a la ... Lelong tiene un modelo precioso en **shantung** verde-ojén. A **Balenciaga** ... el **decadente** crepé blanco, cereza y lana rosada.

...os vestidos de gala llevan grandes claveles de colores, como también ... peonías; enormes adornos fruncidos y muy altos de tul del color del ... de noche, a veces adornados con flores.

...colores que predominan en la colección de **Molyneux** son, el pen..., jacinto, azul mezclilla; los tonos amarillos, como la gamuza, ... sahario; jugosos tonos de uva y ciruela, éstos predominando en los ... y un nuevo y precioso verde-eucaliptus a veces combinado con ...-tilo.

**TINTES PARA EL CABELLO**

...a mujer que desee cambiar el ... de su cabello debe hacerlo con ... mejores tinturas y bajo el proce... empleado por una persona ...

...fracaso de muchas tinturas no ... en su calidad, sino en la for... de aplicarlas por personas que no ... el proceso para que resulte el color natural, que es lo que se busca.

Para lograr una tintura exacta a la que se desea en un tratamiento perfecto, recomendamos la **Tintura Oriental Iris** y la **Casa Dubic**, donde se hacen los trabajos de tintes bajo la última técnica y con los mejores productos.

**PRODUCTOS ARMADA**

...novedad de la temporada en ... de alimentos nutritivos se ... en el nuevo producto que ... la firma de **Armada** y que se ... como el más completo de ... se han fabricado en esa clase.

**El Chocolate Malteado Nao Capitana** es pedido en tiendas y cafés como bebida refrescante, alimento vigorizante y como el más delicioso néctar, que es saboreado por chicos y grandes en todos los momentos.

**IDEALIDADES**

No todo ha de ser materia pura,  
el mezquino interés, el egoísmo,  
la ambición personal, el fanatismo  
de una vida repleta de impostura.

Cuando se adquiere el pan de la Cultura  
no debe dominar el pesimismo;  
debe alentarnos siempre, el optimismo,  
levantando el semblante con altura.

El duro pan y mísera lenteja  
Sostienen, solamente, el cuerpo humano  
y endurecen, a ratos, la conciencia.

¡Desdichado del hombre que se aleja  
de lo que endulza, y hace sobrehumano  
la lucha material de la existencia!...

Pues dice la experiencia  
que lo mismo en el llano que en el cerro,  
echándole la posta, vive el perro.

**ANONIMO**

**LOS SABADOS DEL GERMIZOL**

...último sábado del **Germizol** ha ... la gran polvareda entre ... apreciables lectoras. Varias son ... me han escrito felicitándome, ... de ellas, solicitando que les ... el producto que deben em... en sustitución de los que usan ... porque temen las censuras de ..., si se presentan sin ellos. ... comprendo que es sumamente di... desterrar una costumbre tan ...; pero comprendo, también, ... imperiosa necesidad de desechar ... aquellos productos que tupen ... poros, porque acarrean gravísi... perjuicios, y no debemos demos... por temor al **qué dirán**, que no ... fuerza de voluntad, hacien... que el fumador, que a pesar de ... que el tabaco contiene la **ni...**, que es uno de los venenos más ..., no deja, por eso, de fu... Como no puedo garantizar a us... la eficacia de productos que ... conozco, me limitaré a indicarles la conveniencia de usar las lociones grasientas y los polvos, tan sólo para asistir al teatro, a bailes, soirés, comidas de etiqueta, etc., etc., pero, al terminar tales actos, deben lavarse con agua caliente, empleando el **Germizol** después de secarse el busto, a fin de que éste afamado producto desaloje las materias nocivas que estaban aprisionadas, desinfecte el sitio que ellas ocupaban, vigorice los tejidos y restituya a la piel las funciones de que estuvo privada temporalmente: lo que sólo y exclusivamente puede realizar el **Germizol**, único producto elaborado científicamente para el embellecimiento de la mujer, que es absolutamente inofensivo y que evita y destruye los granos, los barros, las espinillas y la grasa excesiva. Frasco grande, $0.90; mediano, $0.50. Pedidos: droguerías y farmacias. Teléfonos M-8251 y A-1133. Particulares: M-8634. Establecimientos, Rafael Romero, Aguila, 94, altos.

## DEDICARA EL CORONEL BATISTA UN LIBRO A CADA AGRICULTOR DE LOS QUE SERAN AGRACIADOS HOY

### Relación de los campesinos entre los que se distribuirán hoy las treinta y una parcelas de tierra en que se ha dividido la finca **Rubens**, en el Término Municipal del Mariel

Conforme anunciamos en nuestra anterior edición, hoy a las diez y media de la mañana, junto a la Escuela Naval del Mariel, con asistencia de los Jefes de Estado y del Ejército, Secretarios de Despacho y otras autoridades invitadas al efecto, tendrá lugar el acto de la entrega a treinta y un campesinos pobres, de parcelas de tierras en que ha sido distribuída la antigua finca «Rubens».

A cada campesino beneficiado además se le hará entrega de aperos de labranza, cerdos, gallinas y gallos, etc., así como una biblioteca agrícola con un ejemplar de la obra «El Huerto Escolar», que estará dedicada con un autógrafo del Coronel Batista que dice así «Un recuerdo del primer reparto de tierras del Plan Trienal. Anhelo que esta obra, guiando a los agricultures a quienes la dedico, sirva para que ayuden a la República haciendo de la tierra un campo bien cultivado, que al producir su mejoramiento y el de su familia, realice la renovación rural cubana. (f.) F. Batista».

Los agricultores que recibirán este primer reparto de tierras, son los siguientes:

1.—Sr. José Angel Otaño, natural del Mariel, casado, de 58 años y campesino.
2.—Sr. Manuel Enrique Carcache Castillo, natural del Mariel viudo, de 71 años y campesino.
3.—Sra. Angela Galuzo viuda de Rodríguez, natural de la Habana de 53 años y campesina.
4.—Sr., Manuel Otaño Santos, natural del Mariel, casado, de 28 años y campesino.
5.—Sra. Cira Graverán viuda de Padrón, natural del Mariel, 40 años y campesina.
6.—Sr. Ramón Julián Hernández, natural de Alquízar, soltero, de 78 años y campesino.
7.—Sr. Margarito García natural Puerta de la Güira, Artemisa, casado, de 54 años y campesino.
8.—Sr. Víctor Balsinde, natural del Mariel, viudo, de 59 años y campesino.
9.—Sr. José María Pérez Martínez natural del Mariel, casado, de 53 años y campesino.
10.—Sr. Juan Careada, natural del Mariel, soltero con su familia al amparo, de 74 años y campesino.
11.—Sr. Pastor Díaz, natural del Mariel, soltero con familia al amparo, de 59 años y campesino.
12.—Sr. Domingo Martínez, natural del Mariel, soltero con su familia al amparo, de 47 años y campesino.
13.—Sr. Francisco Moreno Pérez, natural del Mariel, casado, de 70 años y campesino.
14.—Sr. Pedro Hernández Romero, natural del Mariel, casado, de 37 años y campesino.
15.—Sr. José González Carcache, natural del Mariel, casado, de 63 años y campesino.
16.—Sr. Cirilo Vigoa Vázquez, natural de Guanajay, casado, de 34 años y campesino.
17.—Sr. Tomás Enrique Vázquez, natural de Guanajay, casado, de 32 años y campesino.
18.—Sr. Nicolás Tolentino González, natural de Guanajay, casado, de 51 años y campesino.
19.—Sr. José Mariano García, natural del Mariel, casado, de 59 años y campesino.
20.—Sr. Aguedo Padrón Graverán, natural del Mariel, casado, de 28 años y campesino.
21.—Sr. Francisco Carcache Padrón, natural del Mariel, casado, de 25 años y campesino.
22.—Sr. Luis Porfilo González y Prieto, natural del Mariel, casado, de 47 años y campesino.
23.—Sr. Lino Hernández y Martínez, natural del Mariel, viudo, de 76 años y campesino.
24.—Sr. Blas Santana Hernández, natural de Islas Canarias, soltero con familia a su amparo, de 58 años y campesino.
25.—Sr. José García Amador, natural del Mariel, casado, de 33 años y campesino.
26.—Sr. Alfredo Encarnación Carcache Castillo, natural del Mariel, casado, de 53 años y campesino.
27.—Sr. Jacobo Carcache y Blanco, natural del Mariel, casado, de 48 años y campesino.
28.—Sr. Ramón Miguel García del Pino, natural del Mariel, casado, de 57 años y campesino.
29.—Sr. Pedro Juan Valdés Nota, natural del Mariel, casado, de 59 años y campesino.
30.—Sr. Angel Sánchez Hernández, natural del Mariel, casado, de 58 años y campesino.

**Los embarques de piñas**

Desde el día quince del pasado mes en que se inició el período de exportación, han sido embarcados para los mercados norteamericanos 501.003 huacales de piñas y 2.000 más a granel.

**Terminan de moler 15- ingenios**

Ha terminado su molienda el central «Portugalete», de esta Provincia, con el que son ciento cincuenta los que han terminado de fabricar azúcar en esta zafra y quedando aun moliendo, el «Corazón de Jesús», «Parque Alto», de Santa Clara; «Los Caños», «Ofelia», «San Antonio», «San Ramón» y «Tánamo», de la Provincia de Oriente.

**Solicitudes de marcas de ganado**

Han solicitado marcas como ganaderos mayores los siguientes señores: Juan Santana Hernández, Juan Fleites, Manuel Rodríguez Ramos, Angel Colina Gutiérrez y Emilio Revilla Martí.

Y como ganaderos menores los señores Juan Cardona Estévez, Francisco García Risco, Enrique Escobar, Fernando Pérez, Juan Llanes Guerra, Santiago Díaz Tápanes, Alejandro Barrús Reyes, Tomás Paz Gómez, Blanca Delgado Pino, Delfina López Aguilar, Emilio Montejo Loynaz, Julián Barrero Perna, Manuel López Ramírez, Manuel J. Delgado, Everardo López, Cleto Cardoso Omazábal, Francisco Gracial, Amador Guerra Matos y Llino Díaz Sánchez.

**POEMA DE MADRE**

Cuando yo sea una viejecita, tú, hijo mío, serás un mozalbete bello y fuerte.

Te sentarás, retozón, en mis débiles rodillas, y pasarás tus manos por mi frente surcada de arrugas y por mi cabeza, donde no brillará un solo hilo que no sea de plata, y me dirás:

¡Madre...!

Yo te contestaré:

¡Hijo...!

Y como en nuestro breve diálogo cabrá toda la ternura del mundo, ambos recibiremos la bendición de Dios!

**Tony ISLA**

(Del libro **Frente al Silencio**).

**MENU DEL DIA**

| Almuerzo | Comida |
|---|---|
| Cocktail de ostiones. | Grape fruit. |
| Huevos con tomates. | Sopa de vegetales. |
| Carne empanada. | Croquetas de pan. |
| Ensalada de legumbres. | Pollo asado. Ensalada. |
| Chayotes rellenos. | Cascos de guayaba y queso. |

**RECETAS DE COCINA**

**Croquetas de pan**

A media libra de pan se le quita la corteza y se remoja con caldo. Se pasa por la maquinita, añadiéndole dos huevos crudos, pimienta, sal y un polvito de nuez moscada. Aparte se echa en la sartén una mucharada de mantequilla y otra de harina de Castilla, uniéndole leche suficiente y dos huevos para hacer una crema. Se une a la masa de pan y se deja enfriar, formando las croquetas que se pasarán por un batido de huevo y polvo de galleta, friéndose después en manteca caliente.

**M. R. de FONTANILLS**

## Investigaciones en el fraude sobre el impuesto licorero

### El Presidente de la Asoc. de Licoristas pide que se aplique severamente la ley

El Director General del Servicio Central, Pensiones y Jubilaciones de la Secretaría de Hacienda, señor Pedro León Otaño ha tenido conocimiento de que en distintas destilerías se vienen realizando importantes fraudes en cuanto a la Ley que establece el impuesto sobre alcoholes, vinos y licores de todas clases, comisionando a un grupo de inspectores del Servicio Secreto de la citada dependencia para que procedan en consecuencia.

Recientemente el señor Venancio Merino, Presidente de la Asociación de Licoristas y Vinateros, denunció a la Secretaría de Hacienda que se estaban cometiendo fraudes, con perjuicio de los industriales del giro, que tienen especial interés en trabajar dentro de todos los preceptos legales.

Los inspectores a las órdenes del señor León Otaño, han podido comprobar que en la destilería de los señores Suárez y Cía., establecido en San Isidro y Damas, existían galones, botellas y otros envases de licores sin los sellos correspondientes.

Ahora se está siguiendo la pista a otras fábricas que igualmente han sido denunciadas de no cumplir con los requisitos legales y también han de caer pronto sobre otros establecimientos clandestinos que violan todas las leyes que regulan esos impuestos.

**Aumento de pensión**

Por Decreto Presidencial ha sido aumentada a $900 anuales la pensión de la señora María Nazarina González, viuda del libertador Cecilio Díaz Jorge.

**TENTATIVA**

Héctor Huidoro Rodríguez, de 25 años y vecino de Acosta y Damas, fué arrestado por el capitán Miguel Angel Rodríguez, de la Sexta Estación, por haberlo sorprendido cuando del camión 88,350, que estaba estacionado frente a la casa San Rafael 160, domicilio de su dueño Celestino Rodríguez Gómez, trataba de hurtarle el extinguidor de incendios.

**FALLECIMIENTO**

Juan Martínez Marión, vecino del poblado de San Cristóbal, falleció en el Hospital Calixto García, a consecuencia de lesiones graves, que sufrió en aquella localidad y fué remitido por el Alcalde Municipal.


El Estado es un banquero **que no se alza nunca.**

Si usted juega los terminales **no lo haga a espaldas de la ley.**

El Estado le garantiza el dinero que Ud. invierte comprando **Billetes de la Lotería Nacional** y **Boletos de los Sorteos de Beneficencia.**

La Lotería Nacional y los Sorteos de Beneficencia invierten parte de lo que recaudan **en obras de utilidad general.**

Sorteos de la Lotería Nacional todos los **miércoles.**

Sorteos **Diarios** de Beneficencia

**INVIERTA su DINERO con PLENA GARANTIA**


## ORDENARAN VARIAS OBRAS DE IMPORTANCIA PARA MEJORAR EL BALNEARIO DE LOS NIÑOS

### Nombró la República de Panamá sus delegados al Congreso Panamericano de Municipios. Sigue sin resolver la grave crisis administrativa existente en el Acueducto de Albear

El Nuevo Jefe del Departamento de Asistencia y Previsión Social del Municipio, doctor Oscar Edreira, tiene en preparación un concurso de homicultura que se llevará a efecto entre los niños becados en las distintas creches públicas que sostiene aquel.

Al efecto, el citado funcionario está recopilando antecedentes y oyendo criterio de personalidades que pueden completar su ilustración sobre la materia.

La fecha del citado concurso no está señalada aún pero se entiende que coincidirá con la celebración del Primer Congreso Panamericano de Municipios, o sea para noviembre venidero.

**La próxima temporada en el balneario infantil**

Entre los asuntos que tiene sometidos a estudio el Secretario de la Administración Municipal, doctor Orosmán Viamontes, según nuestras noticias, figura uno relacionado con el inmediato comienzo, el mes que viene, de la temporada veraniega en el Balneario Infantil.

Es posible, en consecuencia, que el crédito que existe en el actual presupuesto para ofrecer baños a los niños pobres, sea invertido en reparar la playa de aquel establecimiento público, que se encuentra en bastante mal estado, llena de piedras y erizos y sin malla de protección, por haber sido destruída la anterior durante las violentas oleadas del invierno.

**Nombra Panamá sus delegados al Congreso de Municipios**

En las oficinas del Congreso Panamericano de Municipios,—que siguen huérfanas, por cierto, de la sabia inspiración de su Jefe, nuestro compañero José Luciano Franco, que está enfermo;—se ha recibido una comunicación de la Universidad de Panamá por la que se designa a los profesores Salvador Massip y Roberto Agramonte para representar a aquel centro docente ante la citada asamblea.

Se ha tomado buena nota de esa notificación.

**Hora inglesa para el banquete a Cossio del Pino**

La Comisión Organizadora del Banquete Homenaje al Concejal Alejo Cossio del Pino y a los repórters de la Municipalidad, nos ruega hagamos constar queel acto comenzará a la una en punto del domingo 15 de los corrientes, en los jardines de «La Polar», y que no se suspenderá por lluvia ni por ningún otro motivo.

Al mismo tiempo, interesan que habiéndose agotado el número de cubiertos separados al efecto, las personas que no hayan abonado su importe se sirvan hacerlo hoy mismo o devolver los tickets, para destinarlos a los numerosos peticionarios que no han podido ser complacidos todavía.

Se espera que el Señor Alcalde, el señor Presidente del Ayuntamiento, los señores ediles y muchos altos funcionarios municipales, acudan a esa espontánea manifestación de simpatía, que vincula aún más a la Cámara Municipal con los repórters allí destacados.

**Sin resolver aún la crisis del Acueducto de Albear**

El Alcalde de la Habana, doctor Antonio Beruff Mendieta, dictó ayer un Decreto dispnoniendo que el señor Francisco Andreu, Jr, administrador renunciante del Acueducto de Albear, pasará a prestar servicios a sus órdenes.

Por consiguiente, se mantiene en pie la provisión definitiva del aludido cargo, agravándose con ello la crisis interior de tan importante establecimiento público, urgido como nunca de la dirección de un Jefe responsable que inicie allí sin pérdida de tiempo, la reorganización total que ningún administrador interino, por carencia de facultades, puede acometer.

**Reunida la comisión de impuestos industriales**

La Comisión de Impuestos Industriales de la Cámara Municipal, celebró ayer sesión adoptando los siguientes acuerdos:

Informando favorablemente la solicitud de exención de impuestos para una fábrica de molduras y marcos para retratos, del señor Angel Martínez García; y la petición del señor Darío Quiroga para una fábrica de vinos de frutas. También se informó favorablemente el Mensaje del Alcalde interesando la fijación de un impuestos de $2.00 anuales a los brazos metálicos con bombas lumínicas, con la exención de ese impuestos para las que están instaladas en industrias y comercios que sólo anuncien su producto o negocio.

Con respecto a los numerosos recursos presentados por contribuyentes contra los repartos de cuotas contributivas confeccionados por los Gremios Industriales y Comerciales, la Comisión acordó devolverlos nuevamente al Jefe de Impuestos por no haber remitido éste los expedientes originales para poder sustanciarlos como procede.

En el escrito contentivo del acuerdo expresado, se consigna que de conformidad con el artículo 90 de la Ley de Impuestos deben remitirse esos documentos para que la Comisión pueda resolver en justicia.

**Recurso de alzada ante el Alcalde**

De acuerdo con lo que determina el artículo 266 de la Ley Orgánica de los Municipios, ha presentado un recurso de alzada ante el Alcalde, la señora Hortensia Muñiz Cartaya, contra la resolución dictada por el Jefe de Impuestos que le denegó el alta que solicitó para ejercer con casa de huéspedes en la calle Galiano número 66.

Se ha deligenciado dicho asunto.

**Movimiento de fondos municipales**

La recaudación obtenida por la Tesorería Municipal el día 12 del actual, según la nota facilitada por el Contador, fué como sigue: Por Ejercicio Corriente, $3,988.41; por Resultas, $836.37; para el Consejo Provincial, $450.88; y por Plumas de Agua, $795.93.

Existencia en Caja: De Ejercicio Corriente, $23,313.27; de Resultas, $17,378.22; del Consejo Provincial, $35,035.30; del Acueducto de Albear, $16,117.39; y por Depósitos de todas clases, $163,244.87.

**Trasmisión de dominio**

Conóció la Junta de Amillaramiento del Municipio de la siguiente trasmisión de dominio de finca urbana: Ante el Notario doctor Mario Recio, vendió la Compañía Territorial Artemisa S. A., al doctor Juan Luis Gelabert y Berruete, la casa situada en la calle San Juan de Dios entre Habana y Compostela, con 132 metros superficiales, en la suma de $9,450.00.

Consecuentemente, se dispuso la inscripción de ley.

**Acuerdo Municipal suspendido**

Se recibió en la Presidencia del Ayuntamiento de la Habana, copia de la resolución presidencial, suspendiendo el acuerdo adoptado por los señores concejales por el que se incluía en el próximo presupuesto un crédito de $7,230.00 para el pago de suministros de flores al Municipio efectuado hace tiempo por el señor Francisco Carballo Dou.

Esta es la última suspensión de que se tiene noticia en aquellas oficinas.

**La conmemoración tradicional del 17 de mayo**

Con motivo de cumplirse el día 17 de los corrientes, el cuadragésimo octavo aniversario de la memorable hecatombe ocurrida en la Ferretería de Isasi, sita entonces en la esquina de Mercaderes y Lamparilla. El Alcalde de la Habana, doctor Antonio Beruff Mendieta, dictó anoche un Decreto facultando a la Jefatura del Departamento de Seguridad Pública del Municipio para que regulara, por medio de una Orden General, los actos que han de verificarse en conmemoración de tan luctuoso acontecimiento.

En consecuencia, el Teniente Coronel Margarito Terán, Jefe del Departamento en comisión, ha hecho pública la citada orden, por la cual se dispone, entre otros extremos, que ese día 17, los pabellones de todas las Estaciones de Bomberos, permanezcan a media asta en señal de duelo; que una Compañía al mando del Capitán Guillermo Suárez Valdés y precedida de la Banda Municipal, concurra a la Manifestación tradicional, seguida de las fuerzas de otras instituciones, invitadas al efecto; que se coloque una guirnalda en la lápida que conmemora la catástrofe; que se deposite una corona en la tumba de las Víctimas, en el Cementerio de Colón, y que desde las cuatro de la tarde, se monte allí una guardia especial que rinda honores hasta la puesta del sol.

Como de costumbre, la manifestación tendrá lugar, a las nueve de la mañana, recorriendo las calles Corrales, Cárdenas, Paseo de Martí, San José, Zulueta, San Rafael, Obispo, Mercaderes, Inquisidor, Muralla, Dragones y Zulueta hasta el punto de partida.

Se ha hecho la invitación oficial de rubrica a las distintas autoridades. Por su parte el Club Deportivo de Bomberos Veteranos de la Habana, que radica en Hospital 7, también invita para la ceremonia, en particular a sus miembros.

## Sellos aéreos de a 5 centavos para el homenaje a Rosillo

La Secretaría de Comunicaciones, deseosa de contribuir al homenaje que se celebrará el día 17 de los corrientes para conmemorar el vuelo realizado en 1913, por el aviador cubano Domingo Rosillo, se dispuesto la impreción de 50,000 sellos de «Correo Aéreo», color naranja, con el valor de 5 centavos cada uno, confeccionados con la misma plancha con que se imprimieron los primeros sellos aéreos de Cuba el año de 1927 y con una sobrecarga en tinta negra en la siguiente forma: «1913—1938—Rosillo Key West-Habana».

La venta de estos sellos a su valor oficial se efectuará exclusivamente por la Administración de Correos de la Habana en una ventanilla especial desde las 8 de la mañana del día 14 del corriente hasta las 12 meridiano del día 15, y después de esa hora en las ventanillas generales.

El propósito de mantener la venta de estos sellos en esa ventanilla especial hasta esa hora, es para facilitar a los coleccionistas de sobres de Primer Día su despacho, que se cierra a la hora indicada, para remitir en valija preparada al efecto dicho día, los sobres impuestos en dicha Administración correspondiente que forzosamente tiene que salir en la repetida fecha para la ciudad de Miami y el 16 estar en Key West, Fla., U. S. A. para que pueda ser transportada a Cuba por el aviador Rosillo en la mañana del día 17.

El franqueo de la correspondencia que conduzca el aviador Rosillo, tiene que ser en la siguiente forma: a razón de 10 cts. por cada media onza o fracción de media onza, con este sello especial, y dirigida a cualesquiera población de la República de Cuba, llevando en su ángulo inferior derecho lo siguiente: c/o Postmaster Key West, Fla., U. S. A.

Ninguna carta con dirección al extranjero, será cursada en esta valija y su despacho, **aunque tenga estos sellos especiales**, se efectuará por vía ordinaria, sin reclamación alguna de concelación de la misma, con cachet & que llevará la despachada para ese evento.

Los sellos de esta emisión conmemorativa se seguirán vendiendo hasta su total agotamiento y podrán usarse en la forma acostumbrada para los demás sellos del servicio aéreo, y tanto en la ventanilla especial establecida en la Administración de Correos de la Habana, como cuando estos sellos pasen para el despacho general el máximo de su venta a cada persona será de dos hojas de 100 sellos.

La correspondencia que traiga el aviador Rosillo debe cancelarse en la Administración de Correos de la Habana, y en la de Key West, imponiéndosele en la Habana, a su llegada a Cuba el cachet de primer día.

**DESAPARICION**

Bernarda Moreno Villegas, de 34 años y de Nueva 1, en el Cerro, denunció en la Décima Estación que su hijo Rafael Alvarez Moreno, de 16 años, desapareció de su domicilio, por lo que estima le haya ocurrido alguna desgracia.

**ABANDONO**

En la Décima Estación denunció María Luisa Alemán Pérez, de 45 años y de Santa Teresa 456, que su esposo Antonio Ruiz Martínez, de 58 años, ha abandonado su domicilio sin motivo para ello.

**SIN LICENCIA**

El vigilante 2812, Eladio Pérez, de la Décima Tercera Estación, arrestó a Amado León Castillo, Administrador de las rutas 13 y 58 de los ómnibus Aliados, porque portaba un revólver Cal. 38 sin la correspondiente licencia.

**AMENAZAS**

Manuel Rego Pérez, vecino de Magoon y Unión, Reparto Las Tunas, denunció en la Décima Quinta Estación, que Rogelio Carrerá Rodríguez lo amenazó con darle muerte a machetazos, molesto porque lo mandó a mudar de una casa de su propiedad.

M.E.C.D. 2016

# Solicita el Fiscal más de dos años para un individuo que es acusado de ejercicio ilegal de la medicina

Designó el Tribunal Supremo al tercer Magistrado para que ocupe una de las plazas recientemente creadas en la Audiencia de Sta. Clara. Juicio por una exigencia de $1,000

Mucho público asistió ayer al Tribunal de Urgencia a la primera sesión del juicio del caso seguido a los jóvenes Julio Lima, Julio de Marcos, Fernando Gallo y Rafael Gener, acusados de exigencia de $1,000.00 al comerciante Eugenio Benítez, de cuyo hecho informamos ampliamente, apareciendo de las actuaciones que Lima asaltó al señor Benítez cuando éste salía de casa de su hermana en el automóvil de su propiedad, conminándolo, revólver en mano, a que le entregara dicha suma, y, más tarde, cuando la presunta víctima citó a su domicilio particular a Lima para entregarle el dinero fué arrestado por la Policía Nacional, a la cual el repetido señor Benítez denunció el caso, preparando a varios agentes de la autoridad para que lograran el arresto del acusado, al cual entregó un sobre con $15.00 en billetes debidamente contramarcados, simulando contener la antes dicha suma.

Todos los acusados negaron los cargos que se le hicieron, diciendo Lima que sólo ha tenido relaciones de negocios con el señor Benítez, sin que en ningún momento hubiera intentado perjudicarlo en ninguna forma, siendo el primero en asombrarse cuando los agentes de la autoridad lo detuvieron por la exigencia; los demás acusados negaron también, afirmando que ellos nunca han tenido relación de ninguna especie con la víctima del delito acusado.

Después desfilaron varios agentes de la autoridad, el sargento Collazo, que prestó el servicio por órdenes de su jefe el Comandante Tandrón, de la Policía Nacional, deteniendo a Lima en casa del señor Benítez, en el momento en que recibía el sobre a que hemos hecho mención; el también sargento Calixto Piñero, los cabos Emilio González del Valle y Acosta y el vigilante Ramón Díaz, todos de dicha Policía, que también practicaron pesquisas y detuvieron a Marco, Gallo y Gener.

El juicio se suspendió para continuarlo el próximo martes, día 17, con más prueba testifical. Es Fiscal en este asunto el doctor Mauricio Monteagudo y defensores los doctores Rogelio Sandrino, Alejandro Llovet y Gerardo de Villiers.

Otro caso que juzgó Urgencia ayer fué el de Hilario Sosa y Emilio Suárez, acusados de tenencia de arma, siendo absueltos y defendidos por el doctor José Manuel Quintana.

**Designado el Tercer Magistrado de la Audiencia Villareña**

La Sala de Gobierno Extraordinaria del Tribunal Supremo designó ayer al doctor Augusto L. Vidaurreta Casanova, Abogado de Oficio de la Audiencia de Santa Clara, para magistrado de esa misma Sala, escogiéndolo de la terna que a tal efecto le envió el Ejecutivo, y la cual completaban los doctores Antero S. Alvarez y Jorge L. Besada, letrados en ejercicio.

**Suspendido el juicio por el incendio de la casa Rayo 43**

La Sala Cuarta de lo Criminal de la Audiencia suspendió ayer la continuación del juicio de la causa contra el industrial Manuel Martínez, por el incendio de la casa Rayo 43, donde tenía establecida una tapicería el acusado. Se señaló, nuevamente, para el día 25 de los corrientes.

**Más de dos años para un acusado de ejercicio ilegal de profesión**

El fiscal ha pedido la pena de dos años y cuatro meses de prisión para Elías Anaisse, de nacionalidad libanesa, por el delito de ejercicio ilegal de profesión ya que, según el fiscal simuló ser médico facultativo estableciendo un consultorio en la calle San Nicolás y atendiendo a las personas que allí acudían, entre ellas a Jorge Solim Torbey, al que inyectó enfermándolo durante 129 días.

# Autorizan la apropiación de un saldo para reparar los puentes situados en la carretera de Bayamo a Manzanillo

Movimiento de altos funcionarios de la Secretaría de O. P. Una distinción al ingeniero Ruiz Williams. Materiales prestados por dicho Departamento al Acueducto de Albear

Por Decreto presidencial, a propuesta del Secretario de Obras Públicas se ha autorizado tomar el saldo disponible del crédito concedido para el camino de Aguacate a Ramón de Guaninao, para aplicarlo a la reparación de los puentes de la ruta de Bayamo a Manzanillo.

**Movimiento de funcionarios de O. P.**

Por Decretos presidenciales refrendados por el señor Ruiz Williams, se ha nombrado al Señor Manuel Delgado Montejo, para el cargo de Jefe de Sexta Clase, afecto al Negociado de Caminos y Puentes, y al señor Raúl Otero Galarraga, para el cargo de Jefe de Tercera Clase, afecto al Negociado de Construcciones Civiles. Por otro Decreto se aceptó la renuncia presentada por el señor Alberto Crusellas, del cargo de Ingeniero de Tercera Clase.

**Merecida distinción**

En días pasados en la Casa Ayuntamiento de Sagua la Grande, el consistorio local entregó al Secretario de Obras Públicas el pergamino que declara al señor Enrique Ruiz Williams, Hijo Oficial de la localidad.

Con motivo de esa distinción, muchos de los presentes recordaron que en aquella propia vieja mansión, donde está hoy instalado el Ayuntamiento, el señor Ruiz Williams contrajo matrimonio con la que es su esposa, cuya familia reside allí.

**Obras Públicas tiene prestados tres «Flussers»**

Siendo numerosas las solicitudes de préstamos de pipas de agua que se hacen a la Secretaría de Obras Públicas, el ingeniero Jefe de la ciudad declaró que no puede complacer a todos, porque al pasar el Acueducto al Ayuntamiento, tuvo que prestar al mismo tres «Flussers» que aún rinden servicio a aquél, pues no ha adquirido aún ese equipo. Entre los peticionarios hay varios contratistas de obras.

**Actividades en el Negociado de Construcciones Civiles**

Activamente se labora en el Negociado de Construcciones Civiles a cargo del ingeniero José G. Du Defaix, en la preparación de distintos proyectos, algunos destinados a obras en el interior.

Desde las ocho de la mañana hasta las dos de la tarde estuvo el señor Ruiz Williams en su despacho atendiendo a distintas personas, entre las que recordamos a los Representantes Radelat, Rubí, Cejas, García Birba, Pedro Mendieta, Pintado, Gómez Carbonell, Neyra y Ramos; Senadores Pedraza e Ituarte; Francisco Méndez Capote y varios oficiales del Ejército y de la Marina. En el recibo al público, fué eficazmente ayudado por los señores Rodolfo H. Lorenzen, Secretario particular, y el oficial José López Meave.

También fueron diligenciados más de treinta expedientes de importancia por los respectivos Jefes de Negociados, de acuerdo con las instrucciones del propio Secretario.

**La Red de Carreteras en la provincia de Oriente**

Las notas del Negociado de Estadística enviadas a la Dirección General de la provincia de Oriente son las siguientes: Total de kilómetros de carretera 627.con 723.70 metros; de macadam, 162, kms. 936.79 metros; macadam R. A. 7 kms. 136 metros; macadam bituminoso, 73 kms. 502.61 metros; hormigón C. D. W. 329 kms. 299.75 metros; adoquinado 886.5 metros; de grava, 53 kms. 962.05 metros; en buen estado hay 127 kms. 255.11 metros; mediano, 214 kms. 177.75 metros; en mal estado, 286 kms. 290.84 metros, se invirtió en el 35 al 36 la suma de $462,924.75; en el 36 al 37, la suma de $73.178.23. Otros datos ofreceremos de tan importante materia.

(Véase la «PEQUEÑA HISTORIA» en la página 19)

Ya pueden estar tranquilos los «latateros», «latistas», «latosos» o como se diga a los obreros que producen latas; porque se les ha asegurado que no se rebajarán los derechos a las latas extranjeras, de modo que ya esos confeccionadores de envases no pasarán por la crisis que les amenazaba.

Y ahora comprendemos que sea tan próspera la industria de la lata; por la protección oficial, claro. Y así están a esos bajos precios.

Porque es que, ¡por nada le dan a usted una gran «lata»!

---

Parece que es cosa seria eso de la Constituyente y yo creo que todo se arreglaría con un artículo único diciendo: —Se prohibe la «chupadera» que algunos indocumentados llaman «mangadera». Porque aquí, el que quiera chupar en lo sucesivo, va a tener que chupar de los tabacos «Partagás». Y nada más.

---

Por cierto que, ya que se trata de chupar, es curioso ese deseo de los industriales de la esponja, que quieren que sus agentes viajen como diplomáticos.

O sea, que también quieren chupar.

Bueno y, entonces, ¿qué van a hacer las esponjas?

---

No crean ustedes que «El Encanto» sólo tiene preciosos equipos de playa para señoras; ¡que va! tiene, en novedades de playa y sport, para la mitad fea de la humanidad, cosas interesantísimas. Por ejemplo, el pantalón de baño «Wikies de Luxe» en marrón, blanco y prusia. Con su cinturón, claro. Porque hay que amarrarse los pantalones.

---

El cable nos anuncia que el Banco Alemán de la América del Sur no intervino en el levantamiento fascista del Brasil, y lo creemos. Porque si los fascistas se levantaron, ¿para qué querían el banco?

El banco lo necesitarán ahora y parece que se lo facilita el Gobierno, pues dice el cable que más de mil quinientos se sentarán en el banquillo..

---

Lo que es hacer bien las cosas: en Brasil iba a armarse y fracasó, y aquí está Armada con un éxito loco. Ah, pero es que Armada conoce a su gente y se ha puesto a repartir botellas (el exquisito batido «Nao Capitana») y ha obtenido un triunfo. Que salga un partido cualquiera dando «botellas» a todo pasto, y verá qué éxito.

---

Haile Selassié, León de Judah, Rey de Reyes, salió de Ginebra «echando humo», porque allí perdió su imperio, pero hasta última hora estuvieron llamándole Emperador.

O sea, que le dejaron el paraguas, la barba y la melena.

Y luego dirá que no le tomaron el pelo.

---

Las señoras tienen en la cabeza, más permanente que el ondulado, la preocupación de sus vestidos y con razón: porque la que no se viste bien, es vista mal. Así que, señora, no vista mal para que no sea mal vista, y visite el «Almacén Martínez» de Muralla 74 esquina a Villegas que tiene preciosidades en telas de verano.

---

La Academia Nacional de Artes y Letras enriquecerá su rol, este mes, con tres nombres ilustres: el de Chacón y Calvo, el de Miguel de Marcos y el de Agustín Acosta.

Los discursos de ingreso serán tres páginas brillantes de nuestra literatura, desde luego: el erudito Chacón nos dará el fruto de sus investigaciones sobre «La poesía del folklore»: Miguel de Marcos, el sutil espíritu de «humeur», nos dará con su prosa rica en acentos elegantes, algo sobre «El arte y la ciencia de informar»; Agustín Acosta estudiará la obra de Uhrbach.

A éste le contestará Dulce María Borrero de Luján, y a los primeros Bustamante y Montoro.

Seis disertaciones raras. Sí, porque son de las que no se oyen todos los días, como las políticas, que se oyen a diario y por docenas. Vamos, adocenadas.

Y estas no.

---

El zapato necesita el soporte Patente 9,263 porque, ¡hay que ver las cosas que tiene que aguantar! Y en «La Casa Grande», la peletería de San Rafael y Amistad, el soporte no aumenta el precio de los zapatos: lo que aumenta es la seguridad, la resistencia, la comodidad. O sea: que para el soporte no hay mujeres insoportables.

---

Nada, que los norteamericanos no nos comprenderán nunca.

Porque acaban de detener en Jacksonville a dos jóvenes cubanos y los acusan de «entrada ilegal en los Estados Unidos». Y, por esa bobería, les procesan y pueden imponerles, no recuerdo bien si un peso de multa y mil años de prisión, o al revés.

¡Qué «entrada ilegal», ni qué bobería! Viaje de «botella» o introducción de forro».

Y na má.

---

El tremendo fracaso de aquel señor Corrías que creyó tener siete hijos de una vez, tiene consternada a la Compañía Nacional de Alimentos, productora de la famosa leche condensada «La Lechera» porque, así como las Dionne representan el triunfo de la ciencia americana, estos siete niños iban a demostrar cómo crecerían fuertes y robustos con leche condensada «La Lechera». Otra vez será.

---

El Mayor General de los Estados Unidos George Van Horr Mosley dice que, «por razones humanitarias» deben aceptar su parte de refugiados políticos europeos, pero siempre que antes se les esterilice para que no tengan descendencia.

Y eso, por «razones humanitarias».

Lo cual es un nuevo procedimiento de evitar la propagación de las ideas.

Y, además, muy piadoso.

---

«Kasalta» es, hoy, el centro de recreo más elegante de la Habana. En la Quinta Avenida y 2. del Reparto Miramar, frente a la fuente monumental, sirve unos monumentales helados, refrigerios y hasta comidas. Es depósito de víveres finos para la gente fina. Llama usted por el teléfono FO.3839 y le sirven caza, pesca, hortalizas, carnes. Y a la caída de la tarde, cae por allí cada hembra...

---

Algunos miembros del Sindicato de Talabarteros se quejan de que ciertos patronos han tomado represalias contra seis de sus compañeros y, la verdad, deben ser atendidos prontamente. Pues si esos pobres obreros, cuando tienen trabajo hacen sus labores en cueros, si quedan cesantes, ¿cómo andarán?

---

La mayor fábrica de trajes para caballero, que tenemos en Cuba, es «El Gallo», que tiene su central en Monte 205, sucursales en Belascoain 26 y en la Manzana de Gómez 269 y, además, en Camagüey, Cienfuegos y Santiago de Cuba.

O sea, que el «pollo» que quiera presumir con su «gallina», tiene que comprar sus trajes en «El Gallo».

---

Una llamada por teléfono a nuestra Administración será suficiente para que Aristigueta vaya a visitar al correcto comerciante o gentil industrial que desee hacer la propaganda de sus artículos por la alegre vía de las «CARCAJADAS».

Y advertimos que ya está demostrado que el industrial o comerciante que da «CARCAJADAS» prospera en sus negocios. Entre otras cosas, porque nadie que pierde dinero da «CARCAJADAS».

Y si no, aquí estamos nosotros: que si no fuera por el dinero, no daríamos ni una sonrisa.

JOTA ARIS.

# Cortes y Retazos.

**Sólo hoy**

¡Una espléndida oportunidad para adquirir a precios de liquidación los mejores cortes y retazos de las últimas telas de modal

PLANTA BAJA.

El Encanto




M.E.C.D. 2016

9A SECCION 2

TELEFONOS: Dirección . . . . . M-2856. Jefe de Redacción M-1287. Sección de Sports . . M-7912

# DIARIO DE LA MARINA

TELEFONOS: Quejas . . . . . . . M-7911. A. Clasificados . M-7915

9A SECCION 2

AÑO CVI — ACOGIDO A LA FRANQUICIA POSTAL — LA HABANA, SABADO, 14 DE MAYO DE 1938 — EL PERIODICO MAS ANTIGUO DE CUBA — PAGINA QUINCE

LA ACTUALIDAD

## LA VIDA DEL OBRERO EN RUSIA

A los que todavía hablan de la redención y del bienestar del obrero en Rusia, les conviene mucho conocer los informes que sobre su situación en aquel país, ha publicado la revista francesa, «Centro Internacional de Lucha Activa Contra el Comunismo».

Se refiere primero a sus alojamientos. La prensa soviética encarece las habitaciones en que viven los obreros en la nación comunista. Según ella, su comodidad supera a todo cuanto existe en los pueblos llamados capitalistas. Pero la descripción que de ellas hacen los visitantes extranjeros y hasta los periódicos soviéticos oficiales, están muy lejos de ajustarse a tales encarecimientos.

Kleber Legay, asqueado del mal estado de las habitaciones en Gorlovka, no quería ver otras; pero los ... insistieron en que visitara las de la mina de la Guépeu recientemente construídas. «Nuestra primera visita —afirma— fué una verdadera decepción: una sola pieza, muy pequeña, para dos familias con hijos, ninguna clase de muebles, ninguna cama».

Más adelante: «Al entrar en el edificio escogido, un olor desagradable nos aprieta la garganta. Pasamos a una primera pieza, donde vive una familia de nueve personas, incluso el padre y la madre. **Solamente dos camas para todos**, una mesa de madera sin cepillar, una caja para la ropa. Ese era todo el mobiliario».

En general, «los alojamientos nuevos no tienen nada de deseable para nuestros camaradas franceses», asegura Kleber Legay, y lo explica así: «Esas construcciones nuevas son de tres piezas, rara vez de cuatro. Con excepción de una casa que está ocupada por un ingeniero y sus padres, en total seis personas, cada pieza de un departamento alberga a una familia de dos, cuatro, cinco seis personas y hasta más. Cuando ya no son dos familias. Y siempre un solo horno para todos los habitantes del inmueble. Salvo en la casa del ingeniero, pocos o ningunos muebles. Nada más que camas: frecuentemente una, dos a veces, raramente tres, por pieza y sea cual fuere el número de habitantes».

Y estos son los mejores alojamientos que se enseñan a los extranjeros!

He aquí algunas descripciones tomadas al azar entre los miles que da la prensa oficial de la URSS.

Una gran fábrica junto a Kiev. Una parte de los obreros está alojada en ... de la fábrica, a razón de 10 a ... personas por cuarto. Los demás deben alojarse en las aldeas vecinas que distan de 5 a 8 kilómetros. (Izvestia, 27-III-37).

Fábrica química de ...groustroi. Los obreros sin familia son colocados en barracones. Desde hace seis meses no se muda la ropa de cama ni hay posibilidad de bañarse. La malaria hace estragos, no hay atención médica. (Zaria Vostoka, ...-37).

Fábrica Stankolit en Moscú. Tres ... obreros con sus familias habitan barracones medio podridos. Las goteras dejan pasar la lluvia, las estufas funcionan mal. En compartimientos de 18 metros cuadrados se amontonan seis familias, hombres, mujeres, niños y muchachas, todo mezclado. (Pravda, 3-IV-373.

En Omsk se ha construído una caserna moderna y modelo para los técnicos, la mayor de la ciudad. Las ventanas no cierran, los vidrios se ... tan mal puestos que el polvo y la nieve penetran libremente en el interior. La calefacción central no funciona, igualmente que la distribución de agua y las alcantarillas. El contenido de los pozos negros inunda los sótanos y allí queda, a pesar de que los habitantes pagan 20.000 ... por su limpieza. (Pravda, ...-36).

Fábrica de automóviles Stalin en ... 5.000 obreros están repartidos en ... barracones y 200 casas de tabla de las cuales 57 se encuentran en estado de deterioro que ya debería habérselas demolido. (Za. Ind. ...-37).

Fábrica de aluminio cerca de Leningrado. Los obreros abandonan la fábrica faltos de alojamiento. Las casas construídas recientemente por los saboteadores» se caen en ruinas. Se ha empezado a repararlas en medio del invierno, echando los obreros a la calle. (Leningrado. Pravda, 11-...-37).

La fábrica gigante de Magnitogorsk en los Urales, cuenta con veinte mil obreros, la mayoría de los cuales habita en barracones y en casas provisionales de madera, a pesar del frío extremado que allí reina en invierno. (Industria, 18-XII-37).

Las barracas en las explotaciones forestales, son repugnantes por la suciedad; no hay camas, ni mantas, ni almohadas. Todo el mundo duerme en el suelo, mezclados sobre la suciedad amontonada. Todos los locales están infestados de chinches. No hay literalmente un solo lugar para descansar después del trabajo. No hay ni mesas ni sillas ni lavabos. Los niños duermen con sus padres en los suelos. El obrero stakhanovista Vakhrouchev, que cada día sobrepasa las normas establecidas, tiene que alojarse con su familia de ... personas en un cuarto de 3 metros de lado.

Los salarios se pagan muy irregularmente. Todavía no han recibido los obreros su jornal a tiempo. (Pravda, 16-VII-37).

Al día siguiente, el mismo diario ... otra explotación forestal: «Las chinches son una verdadera calamidad de la explotación, las hay en dondequiera. Para tener una mano de obra suficiente, la administración había enviado desde la primavera agentes para reclutar obreros en la Rutenia Blanca. Muchos obreros fueron contratados. Dos meses más tarde, no quedaba casi ninguno! Todos se habían ido huyendo de las lamentables condiciones de vida. Un día el director de la explotación encontró a la mujer de un obrero, llegada desde muy lejos para visitar a su marido. ¿Por qué no vienes a vivir con tu marido?—pregunta el director. ¡Para vivir en estas condiciones! ¡Jamás en mi vida!»—contesta la mujer.

La extrema superpoblación y el mal estado de las casas del gobierno, los obreros de diversos lugares pidieron y obtuvieron autorización para construir sus propias casitas. Ciudades enteras se levantaron de esta manera en Lougansk, a Gorlovka, en Rostow; sobre terrenos concedidos por las autoridades. Solamente un día, llegaron los soldados y empezaron a demoler aquellas casas, arrojando al campo a los propietarios con sus mujeres, sus hijos y sus escasos bienes. Los mismos sindicatos obreros se indignaron de esa violación de la propiedad personal garantizada por la Constitución staliniana. (Troud. 17-VIII-37). ¡Valiente garantía! Las quejas ante Yejov, Comisario del Interior, y ante Vychinski, Procurador General, quedaron sin resultado. (Cf. el Boletín de Cilacc «Les lois en URSS).

Esta triste realidad difiere, como se ve, hondamente de las descripciones entusiastas de los alojamientos de los obreros, que se encuentran en los periódicos de nuestros países vendidos a los soviets: «L'Humanité», «La Voix du Peuple», etc.

Kleber Legay se ha indignado de oír las sandeces que refieren los comunistas sobre los alojamientos de los obreros en la URSS.:

«Unos han dicho: «Se han construído hermosas casas».

Otros: «Los obreros habitan los palacios de los antiguos burgueses».

«Verdaderamente —anota Legay— es estúpido y odioso mentir de semejante manera». (Le Populaire du Nord et du Pas-de-Calais, 22-II-37)

Hay en Rusia, según la prensa soviética, otra importantísima ventaja para el obrero; la desaparición del paro.

Pero esto merece capítulo aparte.

León ICHASO

# UN PERIODISTA MEXICANO SALE BIZARRAMENTE EN DEFENSA DE ESPAÑA Y DE LOS ESPAÑOLES PARTIDARIOS DE LA CAUSA NACIONALISTA DE FRANCO

## *EL GENERALISIMO FRANCO SE HA MOSTRADO DISCIPULO Y EMULO DE FOCH Y DE WEYGAND, ESCRIBE LEON DAUDET*

### La victoria política y militar del Gral. Franco contra la revolución en general y la española en particular

«Esa victoria—agrega—es para la civilización cristiana uno de los más felices acontecimientos y la retirada de la ayuda soviética demuestra bien que el golpe ha fracasado»

PARIS, mayo 13 (SE).—Un nuevo artículo de fondo de León Daudet en «L'Action Francaise», dedicado a España y a su Caudillo Franco, «Vencedor de la revolución mundial». Dice así el ilustre escritor y gran hispanófilo.

«La victoria política y militar del General Franco, que es ya segura sobre la revolución en general y la española en particular, domina la presente situación en Europa occidental. Es para la civilización cristiana uno de los más felices acontecimientos, así como un golpe muy rudo para la democracia, esa revolución adormecida. La retirada de la colaboración moral, política y material soviética, es prueba de que el golpe está encajado. El dictador Stalin ha sido, como otros muchos, muy mal informado. Parece que en julio de 1936 dijo que «en el plazo de dos meses, España sería suya y Francia tardaría seis meses en serlo también».

Sus informadores Buré (1) y Litvinof, le han engañado.

Por mi parte, dice, jamás he creído en el triunfo de la revolución en Francia, ni en el mismo Paris Conozco bien la capital donde he nacido y donde fué elegido el 16 de noviembre de 1919, al grito de «Viva el Rey». Conozco el personal republicano y el mundo estudiantil que es hoy enteramente maurraciano (2). Creo cada vez más, en una reacción formidable de todos los elementos sanos del país contra las razzias financieras, las llamadas socialistas de Blum y las antisocialistas de Paul Reynaud... (3)

Señala después los trastornos ocasionados a Francia por la Revolución francesa y por su «exportador militar» Napoleón, tales como «la abolición de las corporaciones, el odio de clases y la descristianización metódica».

Fulmina contra esa «maestra de errores», la Enciclopedia y sus escritores, Voltaire, Rousseau, Diderot... gentes de gran talento pero nutridos de ideas falsas, y en estas teorías expuesta por «Acción Francesa» se apoya para explicar la adhesión aportada a España por esta organización, reivindicando haber sido hombres de este partido como Pujo (4) y Pierre Hericourt (5) los primeros en denunciar los manejos del Frente Popular francés suministrando a los rojos armas y municiones bajo la dirección del criminal Pierre Cot, para el que pide la comparecencia ante la Justicia».

Y añade:

«La derrota de Franco hubiera sido los Soviets en los Pirineos y más adelante en Gibraltar, con todas las consecuencias de esta nueva forma de invasión. El viejo demócrata Unamuno lo vió perfectamente cuando dijo que Franco luchaba por la civilización contra la barbarie. En estos justos términos, el anciano profesor tuvo el valor de confesar su error».

Después de valorar en 40 o 45.000 hombres, la aportación de los rojos franceses a la «animalidad revolucionaria», sacrificio del Gabinete judío al Moloch rojo, León Daudet, nacionalista integral, no vacila en comparar al Caudillo de España con el ídolo militar francés, diciendo:

«La última maniobra estratégica del General Franco, cortando Valencia de Barcelona, nos lo muestra no sólo como discípulo, sino como émulo de Foch, de Weygand y de los liberadores de nuestro territorio, los cuales, uniendo el arte a la ciencia derrotaron en 1918 al gran Estado Mayor alemán. Ante tales capitales, la revolución, por encarnizada que sea, tiene que perder siempre.

Esto es lo que acaba de ocurrir en España».

Concluye el escritor francés, diciendo:

«Los acontecimientos revelan a los hombres, pero en justa reciprocidad son los hombres los que preparan los acontecimientos.»

¿Cabe mayor elogio, en boca extranjera, del Caudillo español?

(1) Director del periódico bolchevizante «L-Ordre».

(2) Discípulo de Maurras, jefe del Movimiento nacional de Acción francesa.

(3) Apologista de la desvarolización del franco y colaborador de los marxistas.

(4) Redactor jefe de «Action Francaise».

(5) Autor de varios libros sobre suministros a los rojos.

## En Salamanca están efectuando las gestiones necesarias para crear la Universidad Hispano-Americana

Un periodista uruguayo y delegado de la Cruz Roja de ese país ha ido a Burgos con el objeto de hacer entrega de la cantidad enviada por los españoles residentes en el mismo

SALAMANCA, mayo 13 (SE).—Se reunió la Diputación, acordando adherirse a la iniciativa del Ayuntamiento sobre la creación de la Universidad hispanoamericana en Salamanca. También se acordó solicitar que esta Universidad se amplíe con carácter internacional.

Asimismo se pedirá al ministro de Educación Nacional que mientras no pueda funcionar la Biblioteca Nacional se envíen a la de la Universidad ejemplares de todas las publicaciones que aparezcan en la España liberada.

Además será convocada para en breve una representación de las fuerzas vivas de la localidad para estudiar todas las sugerencias que existan pro-Universidad.

**Reunión del Gobierno Fantasma**

BARCELONA, mayo 13 (SE).—Bajo la presidencia del camarada Negrín, se reunió en Consejo el Gobierno. La reunión empezó a las siete y media y terminó a la una de la madrugada, facilitándose la siguiente referencia:

En el Consejo se han confirmado varias penas de muerte por delitos de deserción y de desafección al régimen; se ha aprobado un Decreto sobre subvenciones a la Prensa, y se ha deliberado sobre las medidas que hay que adoptar exigidas por la naturaleza de la guerra.

También se aprobó un Decreto concediendo al ministro de Defensa la facultad de disponer de la producción de energía eléctrica en todo el territorio rojo, el que sin duda se debe a la ocupación por los nacionales de todas las centrales del Ribagorzana y el Segre.

**El Delegado de la Cruz Roja del Uruguay, en Burgos**

BURGOS, mayo 13 (SE).—Se encuentra en esta ciudad don Adolfo Capella, delegado de la Cruz Roja, representante de la Acción Católica internacional en el Uruguay y corresponsal de guerra en España del gran rotativo uruguayo «Tribuna Popular».

Trae este señor la misión de hacer entrega de una valiosa donación que los españoles del otro lado del mar le dieron para repartir.

El señor Capella ha sido recibido por la señora del Generalísimo. También ha visitado al señor Arzobispo y a la Asamblea Suprema de la Cruz Roja, a la que pertenece desde el año 1908, a los que transmitió el saludo de aquellos verdaderos españoles y dió cuenta de la alta misión que le traer a España.

**Verdades que tratan de desmentir los Rojos**

PARIS, mayo 13 (SE).—La Embajada de la España bolchevique en esta capital ha facilitado un comunicado en el que trata de desmentir las noticias que la Prensa viene dando sobre la caótica situación en que se encuentra la España marxista, indicándose que desde la formación del nuevo Gabinete Negrín se había establecido un régimen de terror y recrudecido la persecución religiosa en todo el territorio marxista. También se habla en dichas noticias de la detención de gran número de súbditos extranjeros. La citada Embajada dice en su nota haber sido requerido por el Gobierno bolchevique que representa, para que desmienta tales verdades, y que agregue que el orden más completo impera en el territorio bolchevique, dentro del cuadro de las leyes constitucionales republicanas.

En una semana, esta es la segunda vez que la Embajada roja en París publica un comunicado desmintiendo las noticias que toda la Prensa extranjera contiene sobre el caos en que se encuentra la España marxista.

**Ha muerto el escritor Edmundo González Blanco**

BARCELONA, mayo 13 (SE).—Ha fallecido en esta capital a los setenta y ocho años de edad, el publicista Edmundo González Blanco.

LA SILLA MAS PEQUEÑA DEL MUNDO

W. R. Parsonage, un joyero de California, ha construído con la madera de un palillo de dientes la silla más pequeña de que se tienen noticias, la cual aparece en el ángulo montada sobre la cabeza de un alfiler. Mide 67 milímetros de pulgada.—(Foto Acme-Editors Press)

AL RAS DE LA GUERRA

## LA UNION INDISOLUBLE DE LOS U. H. P.

Un documento sensacional que la «acredita» con la firma de Largo Caballero

Por «EL TEBIB ARRUMI»

¿No lo escucharon ustedes? ¿No lo han leído siempre en las referencias que muchos periódicos suelen dar de lo que se dice y escribe por la España roja...?

Hace unos cuatro o cinco meses—poco más o menos por la fecha del documento que van ustedes a conocer—y en la zona roja sólo se hablaba de eso y ¡con qué tono virtuoso..! «La unión de todos los partidos antifascistas ya es un hecho. En la España «gubernamental» están todos los proletarios apretados en intenso lazo de indisoluble unión. No hay más que una voluntad, un objetivo, un alma: vencer, derrotar al fascismo mundial, unidad del proletariado.»

Y así sucesivamente.

Una vez, mi labor de «trapero», ha tenido pleno éxito. En Vinaroz, mi «gancho traperil», ha ensartado dos cuartillas de papel impreso en ciclostyl. A la cabeza de la primera cuartilla hay un sello en tinta violeta, que dice: «Colectividad de Trabajadores, Albalate de Cinca (Huesca).» Luego hay por dos veces esta palabra, en la misma tinta: «Pagado» (lo que parece dar a entender que el documento no ha sido repartido gratuitamente... ¡para sacar dinero son unos fenómenos estos «colectivistas»!) Y luego viene el texto, que transmitimos sin quitar punto ni coma, por su excepcional interés:

«Excmo. señor:

En la mañana del pasado sábado, 23 de octubre, fuí objeto de un atropello que tengo el deber de comunicar a V. E. como presidente de las Cortes, porque el ultraje a mi persona no sólo afecta a un ciudadano español, sino a un diputado de la Nación y, como tal de rechazo, ofende y humilla a todos los diputados leales que por precepto constitucional no pueden ser detenidos bajo flagrante delito.

Antes de enjuiciar el hecho insólito y claramente delictivo, casi sin precedentes ni en los tiempos ominosos de la Monarquía, haré un relato breve y objetivo del suceso, para que V. E. de inmediato y las Cortes de su digna presencia en su día, se den precisa cuenta del escarnio que en mi persona se ha inferido a todos los diputados de la España leal.

A eso de las diez de la mañana del mencionado día, el coche que me conducía por la carretera llamada del Saler, fué detenido por un control del puesto de Perellónet, notificándome el agente del mismo que tenía orden del director general de Seguridad de prohibirse la continuación de mi viaje y de obligarme a regresar a Valencia.

Después de acreditar mi condición de diputado, pregunté al agente si la orden era escrita, a lo que me contestó que sólo era verbal. Temeroso de que tamaña arbitrariedad pudiera proceder de las altas autoridades del Gobierno, exigí que se me trajera la orden escrita, a lo que el agente accedió enviando un propio a Valencia.

Considerando que era humillante para un diputado permanecer detenido en la carretera mientras se aclaraba o no la existencia de la orden, intenté continuar mi ruta aunque fuese a ruta moderada; pero en vista de que la fuerza pública allí concertada, se oponía a mis deseos, decidí abandonar el coche requiriendo a los agentes a que, si tal era la orden que tenían, detuvieran también mi persona. No osaron hacerlo, y en vista de ello proseguí mi camino a pie hasta el próximo pueblo de Perelló, distante del puesto de control unos cuatro o cinco kilómetros, acompañado de varios diputados y amigos y de los guardias de asalto de Perellónet.

La caravana recordaba, seguramente, a los campesinos que se asomaban curiosos a las puertas de sus casa para vernos pasar rodeados de la fuerza como delincuentes vulgares, a las antiguas conducciones por carretera entre parejas de la Guardia Civil.

La única diferencia estriba en que ahora los guardias eran de Asalto y en que yo no iba esposado. Pero a este paso todo se andará.

Una vez en Perellónet y mientras descansábamos de la imprevista caminata, llegó la orden del director general de Seguridad que, transcrita literalmente, decía así:

«El Director General de Seguridad. Por conveniencias de momento queda prohibida la salida de la jurisdicción de la capital de Valencia al Excelentísimo señor don Francisco Largo Caballero, por lo que encargo a los agentes dependientes de mi autoridad que con toda la consideración y respeto debidos a su alta personalidad le comuniquen esta resolución. Valencia, 25 octubre de 1937. El Director General, Carlos de Juan. Rubricado: señor Comisario Jefe de la Brigada de Investigación Criminal. Hay un sello en tinta que dice: Director General de Seguridad.

El portador era el comisario jefe de la Brigada de Investigación Criminal. El dato puede ser fortuito. pero no hay duda de que la calidad del emisario estaba a tono con el aspecto de delincuentes comunes que nos daba el nutrido y marcial acompañamiento. Seguidos de dicho comisario y con su venia, me dirigí al segundo pueblo de Sueca, donde requerí a un notario para que diese fe de la orden del director general de Seguridad, ya que no conseguí que se me fuera entregada, sino sólo comunicada. Tengo a su disposición, señor presidente, este testimonio notarial.

Devolví al comisario la orden escrita, firmándola como enterado. De regreso al Perelló le dije al comisario de la Brigada de Investigación Criminal que él había cumplido con su deber comunicándome la orden según ella se expresa; pero que no habiendo en las mismas ningún mandato de ejecución, sino simplemente de comunicación yo, bajo mi exclusiva responsabilidad y a mi juicio sin ningún detrimento para la suya, decidía continuar mi viaje hasta el parador de Ifach donde me estaban esperando varios amigos para almorzar desde las dos de la tarde y ya eran las tres y media y aún había que recorrer más de cien kilómetros.

El comisario pareció estar acorde con esta interpretación y con mi decisión de llegar al Parador indicado; pero cuando ya habíamos andado unos minutos con dirección a Sueca, volvió a detenernos un guardia control, y toda escolta armada, diciéndome que habían vuelto a hablar por teléfono con el director general de Seguridad, que le habían expuesto mi propósito de ir a almorzar a Ifach, pero que el director general ordenaba terminantemente que me hiciera regresar a Valencia y a mi domicilio. La detención arbitraria tenía un corolario inesperado: Una orden de confinamiento.

Exigí otra vez que se me trajera por escrito la nueva orden. Esperé hasta las cinco de la tarde en la carretera del Perelló a Sueca. La orden escrita no llegó esta segunda vez. Entre tanto regresó de Valencia el diputado don Rodolfo Llopis que fué a comparecer en el Congreso de los Diputados para dar conocimiento y protestar del atropello.

Informado de las conversaciones telefónicas que el señor Llopis tuvo con V. E. y de la de V. E. con el ministro de Gobernación, según la cual éste contestó a las reclamaciones de V. E. diciéndole que no rectificaba la orden que me prohibía salir de Valencia, regresé a esta ciudad con la amargura que tan lamentable jornada dejó en mi pecho de español y de diputado de la Nación. El Gobierno podía estar satisfecho: había ganado, a mi pobre costa, la que, en la historia venidera, se llamará la gran batalla de Perelló. Posteriormente he recibido una comunicación del director general de Seguridad, levantándome el confinamiento en que, por propio arbitrio me había condenado sin más trámites. Con ello se confirma la arbitrariedad y las violencias legales contenidas en las órdenes anteriores. Copiada a la letra, dice así:

«Director General de Seguridad: Habiendo cesado las causas que motivaron la orden de esta Dirección General de fecha de ayer relativa a la prohibición de que V. E. se ausentase de la jurisdicción de esta capital, me complazco en participarle que desde este momento queda sin efecto aquella disposición y que, por consiguiente queda autorizado para realizar viajes por todo el territorio leal, sin limitación alguna.

«Me permito rogar a V. E., firme el duplicado de esta resolución. Valencia 24 de octubre de 1937. El director general, Carlos de Juan. Excmo. señor don Francisco Largo Caballero. Hay un sello que dice: Director general de Seguridad».

Ruego a V. E. señor presidente, que ponga todo su celo y amor por la justicia y por el Parlamento, bien probados en la reparación de esta afrenta que como diputado he sido objeto. Si se tratara de un simple incidente personal, de un agravio a mi exclusiva persona, nada diría ni nada haría, porque medio siglo de luchas políticas y sociales me han acostumbrado a todo linaje de injusticias y persecuciones, y una más—así sea la más dolorosa y amarga, porque no viene como otras de los que siempre fueron mis enemigos de clase—, sino de los de mi propia estirpe social, de los de mi propio partido, de hombres a algunos de los cuales puedo decir que he visto nacer políticamente y crecer filialmente a mi sombra, una persecución más—decía—no turbará esta serenidad que sólo se logra en la cumbre de los años y de una larga y rica experiencia humana cuando, sin perder la fe en los destinos del pueblo y de la clase social a que uno pertenece sino creyendo al contrario en ellos más que nunca; ya los engaños individuales apenas afligen ni casi sorprenden. Los individuos pasamos con nuestras pequeñeces y miserias; sólo las colectividades quedan, y hacen la historia casi siempre a pesar de nosotros, los individuos.

Pero no se trata de un caso personal. Piense V. E. señor presidente, que nos contempla el mundo circulante a quien un día y otro hemos venido diciendo que nuestro pueblo lucha y muere por la República democrática, por una Constitución Parlamentaria.

¿Y qué va a decir ese mundo cuando se entere de que los diputados de la Nación no disponen de la más antigua y elemental de las libertades, la libertad que no se niega ni a los vagabundos, la libertad de circular libremente?

¿Cómo se va a juzgar dentro o fuera del país nuestra República, nuestra Constitución, nuestro Parlamento?

Como guardia de los fueros de este último, señor presidente, y en interés de toda la institución y no moralmente en defensa de un solo diputado elevo a V. E. con todo respeto, el relato de ese atropello y le ruego que no ceje con su proverbial diligencia hasta que la injusticia cometida en mi persona contra los diputados leales sea debidamente reparada.

Excmo. Presidente de las Cortes.

**Francisco Largo Caballero**

Viva V. E. muchos años.

Valencia, 25 de octubre de 1937.»

x x x

¿Se han enterado ustedes? ¿Deja lugar a dudas la escritura de la unión indisoluble de los U. H. P...

¡Qué grande, este Largo Caballero! El que asesinó a más de setenta diputados, representantes en Cortes del país, sin flagrante delito, sin demostración de culpa alguna ni participación en el Movimiento, se queja ahora, por una leve detención y un pasajero confinamiento! ¡Ah, si pudiesen hablar los fusilados de la Cárcel Modelo de Madrid, o de Ondarreta!

Pero está bien; está bien que proteste Largo Caballero. Así se enterará el mundo—y ahora no se recusará el testimonio—de cuál es la legalidad en la España roja y el gubernamentalismo de los gubernamentales.

Y sobre todo, se enterará el mundo de la aplastante verdad de la indisoluble unión de los U. H. P. de la España roja.

En el Frente de Aragón, 22 de abril, 38. Segundo Año Triunfal.

(Cortesía del «Diario Vasco».)

## El Presidente Lázaro Cárdenas ha desautorizado una reunión a la que asistió el representante marxista

En ese «conciliábulo» efectuado en el recinto congresional, se injurió a la colonia española de aquella República y se llamó ladrones a los descubridores y colonizadores

MEJICO, (D. F.), mayo 13. (SE) En la numerosa colonia española está siendo muy comentado el siguiente artículo publicado en esta capital por el periodista mejicano Porfirio M. Ramos:

«La Prensa, entre las inquietantes novelas relativas al peligro de ruptura de la estabilidad europea, por la audaz actitud de Adolfo Hitler en la nazificación de Austria, nos ofrece las contundentes, sensatas y patrióticas declaraciones del señor presidente de la República para quien, en este caso, y aun cuando no simpatizamos con otras de las actividades de su régimen que nos parecen inadecuadas para el logro de la paz social, no podemos escatimar el más cálido aplauso.

«Todavía no se apagan los últimos ecos del conciliábulo celebrado en el recinto parlamentario, en que las voces airadas de algunos diputados poseídos de inaudita fobia, pedían la aplicación de absurdos castigos en contra de muchos honorables españoles quienes en concepto de los rabiosos corifeos del señor Azaña, habían incurrido en el «repugnante delito» de no estar identificados con el régimen de Barcelona y aun de manifestar privadamente su antipatía hacia él.

»Como se recordará, en el citado mitin arrabalero, se profirieron verdaderas injurias en contra, no sólo del elemento español no adicto al azañismo, sino también en contra de la Colonia Española en general, residente en México, y sobre todo, contra los colonizadores heroicos y creadores de toda nuestra gloriosa tradición, a quienes se calificó de «ladrones».

»Y todo esto ocurrió en presencia de un señor a quien le dicen «Loredo Aparicio» y que, según parece es el encargado de representar, en ausencia del veterinario señor Ordás al señor Azaña, no al Gobierno de España.

»Y decimos que no puede representar a España, porque ésta siempre ha sido ejemplar de hidalguía, dechado de caballerosidad, índice de santas elevaciones espirituales y fuente inagotable de renunciamientos y sacrificios y no puede, no podrá jamás ser representada por un individuo que autoriza con su presencia y aun con su palabra (porque Aparicio habló también en el mitin, sancionando las palabras de los detractores de la gloriosa España) la andanada de improperios q. se profirieron en contra de la Madre Patria. No podrá representar jamás a España quien permita que a los Cortés, a los Bartolomé, a los Motolinía, a los Andrés de Olmos y aun al mismo Colón, se les dé el indebido tratamiento de vulgares latrofacciosos...

»De seguro que habrá chinos, japoneses, alemanes, franceses, etc. residentes en México cuya ideología choque fundadamente con la de los embajadores o representantes de sus respectivos países; pero ninguno de dichos representantes ha dado el espectáculo bochornoso y ruin que estaba reservado al señor Aparicio, de delatar a sus compatriotas. La inmensa mayoría de los mexicanos, sin hipérbole alguna, que proclamamos el orgullo de nuestra estirpe hispana, nos sentimos avergonzados de la conducta de este señor que repugna con la hidalguía casi quijotesca de los verdaderos españoles.

»Por esta razón, cuando el propio decoro nacional estaba a punto de contaminarse con la fobia inconcebible del señor Aparicio, las declaraciones patrióticas del primer magistrado de México han tenido la virtud de redimirnos de un cruel dicterio que justamente hubiésemos padecido ante la opinión de los hombres sensatos y, además quiérase o no, han sido una lección de hombría, de hidalguía, de sensatez que no sólo el señor Aparicio sino también los gritones del mitin antiespañol de la Cámara de Diputados, deben tomar en cuenta para sus futuras actividades.

»El general Cárdenas, dando una muestra inequívoca de su alteza de miras, ha dicho:

»«El propio Ejecutivo estima que el prestigio de las instituciones y la fuerza social de que el Gobierno disfruta, excluyen cualquier procedimiento que puede interpretarse como atentatorio a la libertad de expresar ideas sobre doctrinas políticas y sistemas de Gobierno; si esto ya se ha dicho anteriormente: «desautorizándose todo acto de represalias por críticas a la obra de la revolución y a sus actuales dirigentes», sería inconsecuente «limitar las que se hiciesen a regímenes extraños», aunque estemos plenamente identificados con ellos por su ideología, por su origen democrático y por el legítimo esfuerzo que están desarrollando en defensa de su Patria.»

»De manera que el Gobierno de México, por la voz autorizada de su Ejecutivo, ha expresado, en forma que no admite falsas interpretaciones, su convicción íntima y plena de que el hacer crítica de los regímenes extranjeros, no puede implicar delito alguno, puesto que la Constitución Política de nuestro país, garantiza ampliamente esta actitud y no sería lógico, como muy acertadamente dice el general Cárdenas, que se permitiera el libre examen de la revolución mexicana y de sus hombres y se fuera a coartar ignominiosamente el de los polticos extranjeros y más cuando como en el caso, toca a los españoles más que a ningún otro manifestar libremente su inclinación o su disparidad con los hombres que intervienen en la cosa pública de su Patria.»

PROPAGANDA ROJA

## *La invasión de España*

Ya conocéis este «son»: —El ejército de Franco no consta más que de alemanes, italianos y marroquíes...

Un «son» bonito, bailable.

El Sr. Presidente del Consejo de Ministros de la España catalana, Ministro a la vez de Defensa Nacional y Doctor en medicina, Sr. Negrín, en discurso milagroso, que paralizó la acción del ejército de Franco aún con mayor eficacia que las lluvias, también tocó el «son» así:

«—El Gobierno se dirige al país y le notifica que tras un forcejeo dramático, las fuerzas invasoras—italianos, marroquíes y alemanes—que están destruyendo nuestra patria, han conseguido asomarse al Mediterráneo.»

El «forcejeo dramático» es una imagen poética.

Y las palabras del Dr. Negrín las recogemos textualmente del periodiquito «Servicio Español de Información» que dedica Barcelona a la propaganda en el extranjero. Figuran ellas en el número de 17 de abril del año actual.

No es cierto que se ve en esas palabras a «las fuerzas invasoras alemanas» intentando hacer correr a las milicias marxistas, sin lograr, claro está, que corran nunca...? Pues en ese mismo número del «Servicio Español de Información» y a la vuelta de la página en que se consigna esto, textualmente también, se dice esto otro:

«—El gran número de alemanes que Franco ha traído para hacer la felicidad de España... no se ha distinguido, ciertamente, por su ardor bélico. Ellos son «técnicos», y los hombres de la técnica no tienen nada que hacer en las trincheras. Su radio de acción empieza en las últimas líneas, e invade el resto de la retaguardia...»

«Técnicos»; eso es: un puñadito: relativamente, un solo puñadito... Esto lo saben en la España roja la multitud de rusos, de polacos, de checoeslovacos, de ingleses, de franceses, de senegaleses, de suizos, de belgas, de alemanes, de italianos, de mexicanos, de cubanos, de argentinos, de canadienses, etc., etc. que llevó Negrín allá para su felicidad. Técnicos: nada de fuerzas; nada de fuerzas en forcejeo dramático...

Miren que embusterillo es el Negrín...!

## La ocupación de las presas y centrales de Tremp por Tella

Cayendo sobre los rojos con la velocidad del rayo evitó la destrucción de aquéllas

ZARAGOZA, mayo 13. (SE).—En una crónica a «Heraldo de Aragón» de esta ciudad, Manuel Aznar dice lo siguiente de la ocupación de Tramp, por el coronel Helí Tella:

«No se hará nunca el debido elogio de la victoria alcanzada por el coronel Tella en la conquista de las represas y centrales eléctricas de Tremp. Desde el Cinca hasta el Noguera-Ribagorzana, y desde este segundo río al Noguera-Pallaresa, el coronel Tella marcha con la velocidad del rayo. Atraviesa zonas que le exigen, lo mismo que al general Solchaga, nueve horas de caballo, porque no hay caminos que permitan el empleo del automóvil, ni es posible pensar en la rápida construcción de pistas, dados los enormes desniveles del terreno. No importa que el flanco izquierdo parezca quedar rezagado; el general Iruretagoyena lo va cubriendo mediante avances muy metódicos y muy seguros; y el propio Tella crea con una parte de sus fuerzas un flanco de cobertura apoyándose en los macizos montañosos situados al Norte de la carretera de Benabarre. El problema está en llegar pronto a Tremp y en apoderarse de los saltos y los pantanos. Los rojos están preparados para recibir el ataque de frente; no esperan a Tella tan rápidamente; pero éste, dando un verdadero brinco, envuelve toda la zona de Tremp en un triple movimiento, lanza una flecha hacia el Norte otra hacia el Sudeste y otra hacia el Sur. Una hora de retraso en la marcha y todo habría quedado perdido; una hora de descanso y los rojos que estaban perfectamente dispuestos para ello hubiesen volado las represas, desaguado violentamente los embalses, destrozado los puentes y desbaratado las centrales. La fulminante operación de Tella ha permitido conquistar intacta esa importantísima riqueza hidroeléctrica y situar el frente de los tropas de Navarra en el corazón de Cataluña. Las tropas de Aragón y las del Ejército marroquí, que en Balaguer y en Lérida aguardaban el resultado de la maniobra de Solchaga, no pueden menos de sentirse emocionadas ante el brillantísimo hecho de armas que tiene por escenario el alto curso del Noguera-Pallaresa. Algunos batallones llevados de prisa y corriendo al sector de Tremp son aplastados, y Solchaga extiende una amplísima y muy fuerte cabeza de puente desde el Norte del gran pantano hasta la sierra de Montsec. Por el frente de avance principal, la solidez del Cuerpo de Ejército de Navarra es imponente.»

CORBATAS QUE ENAMORAN
LA CASA COFIÑO
SUPREMA GARANTIA
NEPTUNO 87. (CASI ESQUINA A MANRIQUE) TELEFONO M.2050.

TRAJES PEERLESS
Sastres Técnicos
Manzana de Gómez por Neptuno
M-3366—Habana.

TOMATE RAFEL
TRIPLE-CONCENTRADO

Dr. ROSATI
DENTISTA
O-Reilly 67 — Tel. A-9422

DR. MANUEL VILLAVERDE
De las Universidades de Madrid y de La Habana.
Médico de la Clínica del Profesor Gregorio Marañón, de Madrid.
Medicina General. Secreciones Internas. Consulta previo turno.
Teléfono F-3532. — Calle 17 Número 11. — Vedado.

VINO MARQUES DE RISCAL

EMBUTIDOS EL MIÑO
APETITO Y SALUD
S. ABUIN Y Cia.
LUGAREÑO 160 al 164 — Tfo. U 3209

Para comprar toda clase de artículos de ferretería, diríjase a la casa que mejor surtido tiene y precios le puede ofrecer.
LATON Y COBRE: Chapas. Angulares. Flejes. Planchuelas. Tubos. Alambre.
ALUMINIO: Chapas. Angulares. Alambre.
METAL BLANCO: Chapas de todos calibres.
E. FERNANDEZ y Ca. S. en C.
(Importadores de ferretería)
PADRE VARELA 69 Y 71, ESQUINA A SAN RAFAEL
Teléfonos U-5215 y U-5371. CABLE: "TAMAYAN"

M.E.C.D. 2016

# Tres grandes peleas se ofrecen esta noche en el programa de boxeo en Arena Cristal

Además del sensacional choque entre Lou Salica y el Fillo habrá la del Baby Oriental y Alejandro Yanes. En un tercer match veremos al ex-soldado Ramón Molina contra «Joe» Legón

Una gran velada de puños la que esta noche se le ofrece al aficionado en el ring de la Arena Cerveza Cristal. Cuando los aficionados que concurrieron el domingo al gran Stadium Cerveza Tropical, y se vieron defraudados por la suspensión del programa, seguramente que habrán pasado un mal rato. Pero ahora en cambio, podrán decir como el filósofo, que no hay mal que por bien no venga. Porque a fuer de sinceros decimos que en aquel programa había la gran atracción del match de Lou Salica contra el Fillo Echevarría, mientras que ahora, precisamente para compensar aquel mal rato, los promotores, reforzaron el programa, y lo han hecho de tal manera, que sin caer en la hipérbole podemos decir que presentarán tres peleas estelares, tres encuentros interesantísimos.

De manera que además de presenciar el gran encuentro de Salica y Echeverría, que puede considerarse eliminatorio, ya que el triunfador tiene en perspectiva un encuentro contra Sixto Escobar, podrá ver en acción nuevamente al Baby Oriental, al muchacho que tan sensacional pelea nos ofreció contra Kid Juancito recientemente y que a juzgar por aquella gran performance nos luce invencible. No obstante, el contrario lo es Alejandro Yanes, un muchacho que pelea de campana a campana, que tiene un gran poder asimilativo y que pega muy duro. Casi estamos por decir, pues, que si sensacional resultará el choque de Lou y el Fillo, en nada opacará el del Baby con Alex.

Además, habrá otro choque de gran importancia, el de Ramón Molina, el ex soldado, contra Joe Legón. Este será otro encuentro muy emotivo, y probablemente termine por la vía rápida. Son dos buenos pegadores.

El programa lo integran, además, dos buenos preliminares.

Un programa, en fin, que puede considerarse de primer orden. Tal vez en mucho tiempo, no se pueda ofrecer un cartel tan atractivo como el de esta noche.

Por PEDRO GALIANA

**BOB SEEDS ESTABLECE UN RECORD...**

**Hace un par de años, cuando los Yankees navegaban hacia su primer campeonato de la Liga Americana, tras un receso de tres campañas, el team sufrió distintos contratiempos con sus players regulares, y Joe McCarthy se vió precisado a entregar el right field a un rubio que trabajaba en el Newark, de la Liga Internacional, después de haber fracasado en el Washington, en el Boston y en el Filadelfia Nacional. El muchacho, de unos 20 años, aproximadamente, cubrió con eficiencia la posición de George Selkirk y realizó varias cogidas interesantísimas por el Stadium.**

**Un día, Red Rolfe, considerado la mejor tercera base de la Liga, se lesionó en un muslo, teniendo que ser retirado del lineup activo. Don Heffner cubría en esos días la segunda por Toni Lazzeri, y Jackie Saltzgaver se curaba una mano en el hospital. Joe McCarthy se vió sin reservas, y preguntó a Seeds si podía encargarse del puesto. El rubio volvió a responderle que sí, y por segunda vez resultó un ayudante eficaz, cubriendo admirablemente la almohadilla. Nosotros estábamos por aquella época en New York, y podemos garantizarles que Bob jugó una tercera base deliciosa, con tanta eficiencia y precisión como lo hacía Rolfe.**

**Al restablecerse Selkirk, Rolfe y demás players enfermos, Seeds estaba prácticamente de más en el club, pero, McCarthy quiso premiar su esfuerzo y lo dejó en el squad, enviando al zurdo Wicker al Newark, para que pudiese cobrar una buena tajada del melón de la Serie Mundial.**

**Ya el año pasado, McCarthy no pudo hacer otra cosa que dejarlo definitivamente en el Newark; y, aun cuando Bob jugó primorosamente y bateó por .305 en 151 encuentros, este año tampoco se le llamó al campo de entrenamiento de St. Petersburgh, Fla., por contar el New York con exceso de outfielders en su squad.**

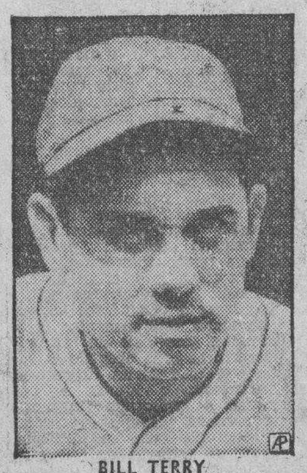

BILL TERRY

Manager de los New York Giants, cuyo club está en primer lugar.

**Pero, Seeds no se ha dado por «liquidado» aún para las Mayores, y esperanzado en un brioso come back, está haciendo cosas en la Liga Internacional que han captado la atención de todos. En los primeros días de la temporada inició y completó un triple play, al fildear una línea baja con hombres en primera y segunda, sin outs. Y ahora leemos con entusiasmo, ya que simpatizamos sinceramente con sus esfuerzos, que acaba de establecer un record al conectar SIETE HOME RUNS en dos días!**

**Bateándoles a los pitchers del Buffalo el viernes último, Bob conectó 6 hits en 6 veces al bate, mientras el Newark ganaba el game con score de 22 por 9. Esa tarde bateó CUATRO HOME RUNS seguidos, uno en el cuarto, otro en el quinto, otro en el sexto y otro en el séptimo, y, finalizó la tarde basebolera con un par de singles. Y el sábado, jugando nuevamente contra el Buffalo, pegó sus home runs números 5, 6 y 7 en sus tres primeras excursiones al plate. Después le dieron una base por bolas...**

* * *

**Pocos jugadores—no pasan de cuatro, y Chuck Klein y Lou Gehrig están entre ellos—han podido batear cuatro homeruns en un solo desafío. Babe Ruth, con lo inmenso que fué, jamás pudo lograr esa hazaña, que fué impuesta por primera vez por Ed Delahanty, uno de esos players del tiempo de «Mari-castaña» que aprovechaban la «high» y la «low» para realizar sus mejores marcas. Y otros que ya se han ido del baseball, como George Kelly, Kenneth Williams, Cy Williams, Hack Wilson, y el mismo Wally Pipp, fracasaron ruidosamente cuando intentaron cosas parecidas. Pero, más difícil rún es batear SIETE HOMERS en dos games seguidos, y esto sí es verdad que no lo ha podido conseguir ni el mejor hitter del baseball que se juega en las Mayores.**

**George Kelly, que fué la primera base y el jonronero principal de los Gigantes, antes de que Bill Terry se impusiese a McGraw, bateó una vez SEIS HOMERS en dos días—hazaña que fué igualada más tarde por Kenneth Williams, un largo outfielder que trabajaba por 1921 y 1922 para los Browns de San Luis, pero, ni uno ni otro pudieron conectar sus batazos en dos desafíos seguidos. Kelly necesitó cuatro games—dos doble-headers—para alcanzar la marca, y Williams empleó tres.**

**Lo de Bob Seeds, que no pesa más e 185 libras y tiene una estatura de 5 pies, 11 pulgadas, luce, pues, un nuevo record del baseball. y aunque la marca ha sido impuesta a pitchers de la Liga Internacional, es ridículo pensar que no tiene importancia. La Liga Internacional es una de las cuatro antesalas que tienen las Mayores en el baseball organizado—las otras tres son la Asociación Americana, la Liga del Pacífico y la Liga de Texas—y en ella milita pitching suficiente para afirmar que cualquier record que se compile es convincente.**

**En el staff del Buffalo, figuran pitchers de categoría que estuvieron «hasta ayer en las Mayores», y, cuando un pitcher acaba de salir del Big Show está en tan buenas condiciones como los que quedan...**

* * *

**NOTAS DE TODAS PARTES:**

**Los periódicos de Brooklyn atacan a Grimes por darle chance a Manush, Cuyler y Hassett en el outfield, olvidándose de Rosen, Brack y Koy... Ray Berres está catcheando tan bien, que se ha transformado en el catcher número uno de los Piratas... Roy Johnson, ex yankee, ha sido enviado al club Milwaukee, de las Menores... Mervyn Shea, que fué firmado hace poco por el Brooklyn como agente libre, puede convertirse en uno de los mejores receptores de la Liga Nacional... Branch Rickey, convencido de que el novato Slaughter triunfará como bateador en el viejo circuito, está tratando de cambiar a Joe Medwick por Van Mungo, pelo a pelo, pero Larry McPhail teme que Rickey le pase otro strike como el que le pasó recientemente a Wrigley con Dizzy Dean...**

# Pistón y Ecenarro contra Ibarlucea y Ugartechea en el estelar del Fronton Jai Alai

Gutierrez hijo, está jugando muchísimo. El segundo partido tuvo algunos lunares y algunos aspectos pálidos. La Empresa señala la fecha en que se rendirá un homenaje a Capetillo

**NOTICIAS DE MEXICO... ¡VIENEN MAS PELOTARIS!**

Hace algunos meses se habló algo de ofrecerle un homenaje de reconocimiento y de simpatía a Bonifacio Capetillo, que al frente de la parte administrativa del Jai Alai ha llegado a constituir una verdadera institución, respetable y respetada. La idea fué sugerida por don Paco Martín, que por bueno y caballeroso es capaz de comprender lo que en el crédito inmenso del Jai Alai han significado a través de los años las manos inmaculadas de Bonifacio Capetillo. Los otros elementos allegados a la empresa vieron en todo momento el propósito con entusiasmo, pero la iniciativa se estancó y de ella no había vuelto a hablarse. Ahora se anuncia—lo que trasladó al público con verdadero gusto—que la función homenaje a Capetillo tendrá lugar el día dos del próximo mes de junio y que será presentando esa noche en el asfalto el mejor programa que sea posible combinar.

Leo en un periódico de México: «Entre los pelotaris españoles que están aquí, cuéntase Segundo, que está tratando de vender dos casas que tiene en el Distrito Federal, para dirigirse al extranjero (¿) con idea de jugar a la pelota; Juaristi que por fin ha decidido embarcar rumbo a La Habana, Eusebio, que pronto ha de contraer matrimonio con una señorita poblana y Gabriel, de cuyas actividades futuras nada podemos decir, desde el momento en que creemos que él tampoco las sabe». También me entero por las columnas de «El Redondel», que es el periódico informador, que el delantero mexicano Cervantes, a quien conocen los aficionados criollos, salió para Europa, pasando por los Estados Unidos. «Chapetes» lleva el propósito de ver si obtiene una contrata en el frontón de Bruselas. En otra nota se desmiente toda posibilidad por el momento, de reabrir el Palacio de la pelota de aquella Ciudad, a pesar de las gestiones iniciadas y mantenidas por las personas a quienes ataña el cierre.

¿Cuándo veremos al hijo de Charra en un estelar? De los pelotaris cubanos jóvenes, es el que más se distingue. Su labor últimamente en los terceros partidos ha sido notable y el muchacho ha mantenido un bonito record de victorias. «Cimitarra» desde sus ágiles comentarios de «La Discusión» clama por la exaltación del heredero de «Charraco» a algún partido de clase y apoya su campaña la necesidad de ayudar a los jugadores del patio que consigan destacarse, como Gutiérrez hijo está destacándose. Yo sumo mi voz a la autorizada del veterano cronista y en favor de Gutiérrez resalto lo que jugó el chiquillo en el tercer partido de anoche, que fué sin duda alguna el más interesante del programa, ya que el segundo tuvo lunares y medias tintas.

A Gutiérrez se le puede dar el empujón, porque tiene el poder del que carecen casi todos los pelotaris criollos. Su derecha es fuerte y si ha traído de cabeza a los zagueros de los últimos partidos, también podría hacerles daño a algunos de los estelares de revés la da palmacristi y por momento ha ido mejorando su repote y de repente con cualquiera de las dos manos da un sartenazo de estrella.

Pienso como «Cimitarra» que es éste el momento indicado para que a Gutierrito se le estimule, dándosele la alternativa en un estelar. En la cancha se está ganando ese honor y sería una preciosa ocasión para despertar más la afición de quien siempre sale a la cancha a partir en dos la manzana de Pamplona.

«Charrita» y Eusebio ganaron el partido del cierre ayer, a expensas de Vallejo y Malluquiza.

El segundo dió muchas vueltas y hasta el tanto veinte lo que se veía en la cancha tenía toda la apariencia de un acertijo. Después de esa elevación enfilaron Guernica y Uriona y dejaron plantaditos en 23 a Irigoyen tercero y a Goitia. De los vencedores, fué Uriona el que jugó más y de los vencidos, Irigoyen tercero.

**Resultado de la función de anoche.**

| Primer partido | Tantos |
|---|---|
| Vizcaya-Rementería, blancos | 22 |
| Ibarlucea-Esparza, azules. | 25 |
| Ganador: azules. | |
| **Segundo partido** | **Tantos** |
| Pascau-Epifanio, blancos | 30 |
| Constante-Buendía, azules | 16 |
| **Tercer partido** | **Tantos** |
| Bernal-Montes, blancos | 25 |
| Gabriel II-Cubota, azules | 30 |

**Programa de la función corrida de hoy que comenzará a las tres p. m.**

PRIMER PARTIDO: a 25 tantos. Pedrito y Esparza, blancos, contra Salvador y Rementería, azules. A sacar los primeros del catorce y los segundos del catorce y medio.

PRIMERA QUINIELA: a 6 tantos: Pedrito, Bernal, Salvador, Rementería, Buendía y Gayarre.

SEGUNDO PARTIDO: a 30 tantos: Pascau y Gayarre, blancos; contra Sarmiento y Montes, azules. A sacar los primeros del catorce y medio y los segundos del catorce.

SEGUNDA QUINIELA a 6 tantos: Pascau, Sarmiento, Montes menor, Aníbal, Constante y Cubota.

TERCER PARTIDO a 30 tantos: Montes menor y Aníbal, blancos, contra Constante y Cubota, azules. A sacar ambos del cuadro catorce y medio.

**Por la noche a las ocho y treinta**

PRIMER PARTIDO a 25 tantos: Gabriel II y Uria, blancos, contra Pedrito y Azpeitia, azules. A sacar ambos del cuadro catorce y medio.

PRIMERA QUINIELA a 6 tantos: Gabriel II, Uria, Pedrito, Azpeitia, Montes menor y Constante.

SEGUNDO PARTIDO a 30 tantos: Montes menor y Gayarre, blancos, contra Constante y Epifanio, azules. A sacar ambos del cuadro catorce y medio.

SEGUNDA QUINIELA a 6 tantos: Gayarre, Epifanio, Sarmiento, Trecet, Federico y Buendía.

TERCER PARTIDO a 30 tantos: Sarmiento y Trecet, blancos, contra Federico y Buendía azules. A sacar ambos del cuadro catorce y medio.

Nota: mañana domingo gran función corrida.

**LOS SEIS DE LA FAMA**

| Player, club | J. | V. | C. | H. | Ave. |
|---|---|---|---|---|---|
| Di Maggio, Yankees, | 11 | 45 | 11 | 19 | .422 |
| Lavagetto, Dodg. | 13 | 45 | 6 | 19 | .422 |
| Hayes, Athletic | 16 | 44 | 6 | 19 | .409 |
| Trosky, Indians | 22 | 71 | 22 | 20 | .408 |
| Medwick, Cardin. | 13 | 52 | 4 | 21 | .404 |
| Rosen, Dodgers. | 21 | 65 | 13 | 25 | .385 |

# CARLOS MENA EN LOS FINALES DEL TORNEO DE SQUASH

Monino de Armas continúa invicto, empero, en la justa que se está ofreciendo

Continúa celebrándose con gran entusiasmo el campeonato Inter-socios de Squash tennis en el Habana Yacht Club, encontrándose Monino de Armas en primer lugar de la Primera Categoría con cuatro partidos ganados y ninguno perdido, mientras que los contrarios más cercanos han perdido algunos juegos.

En la segunda categoría continúan luchando Pepe Sabatés, quien eliminó ayer a Frank Senior en un juego muy reñido, Pedro Mena y su hermano Carlos. Carlos jugó ayer dos partidos derrotando al doctor Ignacio Morales y R. de la Sierra para colocarse en los finales de esta categoría.

Los jugadores de la tercera categoría también continúan celebrando reñidos juegos, y ayer Dufau eliminó a Longa para colocarse en los semifinales. Los juegos señalados para esta tarde pertenecen a la tercera categoría y son los siguientes: Bertic Alzugaray contra René Valverde, Guillermo Mena vs. Raúl Valdés Fauly y Vicente Galbón vs. G. Maceo.

Los resultados de los juegos celebrados ayer son los siguientes:

SEGUNDA CATEGORIA:

Ignacio Morales vs. C. Mena,
Ganador: Mena 15x8, 15x6.
Frank Senior vs J. Sabatés, ganador Sabatés 15x9, 13x15, 15x11.
Carlos Mena vs. R. de la Sierra,
Ganador Mena: 15x11, 15x14.

TERCERA CATEGORIA:

Carlos Dufau vs. A. Longa,
Ganador: Dufau 9x15, 15x9, 15x11.

Los juegos señalados para el lunes son los siguientes:

Raúl de Armas vs. Mario Pedroso.
Jorge Mena vs. Dr. Carlos Argüelles.

# ALUMNOS DE PLANTELES PRESENCIARAN LOS BOUTS DE LOS AFICIONADOS

Alumnos del Colegio de Belén y de la Escuela Técnica Industrial disfrutarán del magnífico programa de boxeo amateur combinado para la segunda sesión del campeonato «Guantes de Oro», organizado por la Comisión Nacional de Boxeo y Luchas, según la invitación enviada por el comandante Mariné, presidente de dicho organismo, a los directores de esos planteles.

Cursada telegráficamente, dicha invitación facilitará el acceso al gran stadium Cerveza Cristal, en la noche del domingo próximo a cincuenta alumnos de cada uno de los centros de educación anteriormente citados, como estímulo más propuesto por el Comandante Mariní a la afición boxística de Cuba.

ATIENDEN A BULL DOG MORGAN

Para ser operado de amigdalitis, ingresó recientemente en el Hospital Militar el sensacional peleador amateur Bull Dog Camagüeyano (Jorge Orlando Estrada).

Es una nueva atención que el comandante Mariné dispensa a un atleta aficionado de los que están conduciendo a un seguro éxito el boxeo amateur de Cuba.

Una vez restablecido de esta operación quirúrgica, confiada a profesionales especializados, el soldado Morgan volverá a la actividades del ring, donde tanto se ha destacado durante sus últimas actuaciones.

HIPODROMO
'ORIENTAL PARK'
MARIANAO

AVISO

A partir de esta fecha, se celebrarán las tardes bailables, durante las carreras, todos los

SABADOS Y DOMINGOS

en el

JOCKEY CLUB

con la famosa orquesta

CASINO de la PLAYA

Para tener acceso al Jockey Club, es requisito indispensable proveerse de la tarjeta de invitado, atendiendo las solicitudes el Sr. Ricardo Garmendía por los teléfonos FO-7086 y FO-7082 en el Hipódromo FO-7165 y FO-7675 en el Casino de la Playa.

# Tres carreras largas de enorme atracción se darán esta tarde en el "Oriental Park"

TENDREMOS ESTA TARDE UN PROGRAMA DE ENORME INTERES EN EL BELLO TRACK DEL ORIENTAL PARK

Tres carreras largas son detalles de mucha atracción en la fiesta hípica de esta tarde. Una de ellas completa el Daily Double y por ello es digna de la preferente atención de los fanáticos, ya que innegablemente son muy pocos los aficionados que acuden asiduamente a Oriental Park que no optan por la victoria en esa combinación, esperando un dividendo que les solucione amablemente algunos problemas o que les sirva para una diversión más o menos extensa, pero diversión al fin.

Hemos dicho que una de esas justas es la tercera del programa. Un grupo de ejemplares bastante bien equilibrados en fuerzas, participará en dicha carrera destacándose Marymount, Johnny O., Surely y Mickey's Boy. Es preciso tener en consideración que a la hora en que se redactan estas líneas no se conoce el estado en que se encontrará la pista cuando llegue la hora de iniciarse la fiesta de hoy. Lo más probable es que el track esté pesado, pero antes de hacer inversiones en books y mutua, precisa estudiar bien el estado del piso.

Si a Mickey's Boy no lo apuran mucho, puede que llegue con aire al término de la milla y sesenta yardas, pero la circunstancia de ser Surely un buen fanguero, de serlo también Johnny O y que Keewatin pueda finalizar bien, hace difícil la selección y muy interesante el estudio de la carrera.

**LAS OTRAS DOS**

Las otras dos competencias largas revisten también muchísimo interés. Una de ellas es la sexta y la otra la séptima y última del programa de esta tarde. En la primera de las dos que acabamos de mencionar la lucha será más reñida si cabe, que la que comentamos anteriormente. Aunt Carol, con 99 libras y amiga del track alterado, será el enemigo más formidable de sus rivales, si bien no puede olvidarse que Capablanca es también un fanguero de cuidado, aunque las 16 libras que le dará el hijo de Blandford a la yegua de Posada, puede que influyan mucho en la decisión de esta competencia. Foreign Lady, algo inferior a los anteriores, está corriendo bien mientras Good Friday y Royal Lassie son candidatos a los que no se puede despreciar. Si Kuvito mejora algo podrá ser peligroso también.

La primera carrera de milla y furlong de la temporada tendrá lugar en la última carrera de mañana. Seis ejemplares van a la distancia con una fanguera muy buena en Bunky, que está ahora en manos de Manolo Cano, aunque esta yegua necesita un jinete fuerte que la apure bastante. Las cien libras que llevará, la ayudarán mucho en esta carrera

Owitch, Hail y Thunder Speed serán candidatos fuertes, sobre todo si esta última no es apurada hasta el momento preciso de aprovechar su acostumbrado «rush» en esta distancia que no le agrada mucho a la yegua del Teniente Santos Rivero.

**SPRINT FORMIDABLE**

La competencia más destacada de la tarde será la justa especial a seis furlongs con seis sprinters que se encuentran en una forma magnífica. Tres punteros se destacan que son Loyal Son, Chance It y Yankaway, y tres aparecen con posibilidades de finalizar bien: Pretty Royal, Sistova y Lord Dalton, aunque la primera de éstas no es precisamente una finalista. Es decir, que todo dependerá de que el jockey de Loyal Son pueda reservarle energías a dicho ejemplar y de la distancia a que Chance It se encuentre durante la primera parte del viaje. Lord Dalton tendrá que presentarse en su mejor forma para poder triunfar, vista la forma excelente mostrada por la hija de Chance Play y la circunstancia de ser esa yegua una fanguera formidable.

Otra gran competencia será la cuarta. Grupo corto, pero de clase en que Chancell luce con posibilidad enorme de victoria, por su actual forma colosal. Pero Dear Old Pal y Seminole Queen serán factores y si Gawaine mejora, habrá que contar con éste también.

**DAMAS**

No deben olvidar las damas que podrán presenciar las fiestas hípicas de la temporada, desde el grand stand, sin tener que abonar entrada, gentileza de la compañía que dirige los destinos de nuestro track.

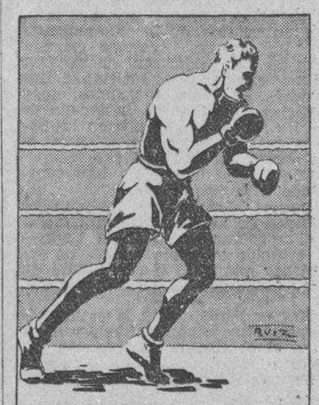

KOLA ASTIER
Intensifica las fuerzas.
Aumenta la resistencia.
Da mayor agilidad.

# AMATEURS ACES por DAN

—Atletismo en el Stadium.
—Hoy, finales juniors.
—Exito de los muchachos.

**Se efectuarán esta tarde los finales del atletismo junior en el stadium de la Universidad... Desde las tres de la tarde comenzarán a brindarse las pruebas, pudiéndose asegurarse que el show será de enorme interés... Claro está que los atletas universitarios, que clasificaron en número considerable el jueves lucen en magnífica posición para ganar, pero, los muchachos del San Carlos y del Club Naval prepararan sorpresas interesantes y puede afirmarse que hoy ha de verse algo realmente de interés... En las carreras de relevo, sobre todo, la lucha será brava y será muy difícil encontrar a los ganadores... No deje de asistir, si no quiere perder un show espectacular en track y field.**

**La Academia Fitman inaugurará su balneario en la playa de Santa Fe, el próximo día 20... Nos invitan y esperamos asistir... Mañana se efectuará el día de Horacio Alonso en el baseball amateur... Se cumplen 20 años que el popularísimo director del club ADC está conectado con el deporte cumbre de los aficionados, y esto es motivo para que todos le dediquemos un día exclusivo para él... Nardo Zapico se hará cargo de los teams masculinos y femeninos de basketball del Miramar Yacht Club, y se asegura que presentará material en el campeonato invernal de la Unión Atlética... El Instituto Edison, considerado con razón el mejor plantel de la Víbora, anuncia para muy pronto sus competencias de natación, donde estarán envueltos más de quinientos muchachos... Otro éxito más de Luciano Rodríguez!**

**Ha fallecido la mamá del pitcher Ojeda, del Fortuna, que está cubriendo la vacante de Agapito Mayor en el staff de los campeones amateurs... Una representación del club Blanqui-negros fué hasta Cien fuegos, donde tuvo lugar el sepelio... Julito Fernández, homenajeado ayer por partida doble, cruzará esta noche el altar del brazo de Olga Luque... Congratulations, pal!... D. Feris, secretario de la Unión Atlética de amateurs de los Estados Unidos, ha escrito al Comité Ejecutivo de la UAA local, ofreciéndole un nuevo sistema para coaching de atletismo a través de films con sonido... El posible que el famoso Israel Rodríguez, juege dentro de poco de la sociedad El Pilar.**

**Los atletas siguen recogiendo las medallas que la UAA les adeuda por triunfos obtenidos en otras campañas... Los muchachos visitan las oficinas de la UAA animados y se marchan más contentos aún... Las medallas, realmente, constituyen un precioso recuerdo de sus hazañas como aficionados... Darío Alvarez, que fué una gloria cubana en los 800 y 1500 metros, recogió ayer cinco pertenecientes al field day senior de 1930... Darío comentó la situación del track, y aseguró que «mucho podría lograrse si los clubs reviven las competencias a manera de rivalidad»... «Aunque el atletismo es un deporte enteramente individual»—dijo Darío en la UAA. «es menester que se despierte otra vez la lucha de banderas para que sean más los que cultiven el deporte y numerosos los que vean los eventos desde los stands»...**

**Todos los ganadores de los field day junior y senior celebrados en 1930 tienen sus medallas en la Unión... Pueden pasar a recogerlas cualquier día laborable, de 9 a 11 de la mañana o de tres a cinco y media de la tarde... Pablo Montesinos, oficial unionista los atenderá cumplidamente... León Rojas manager del team del base ball del club Atlético de Cuba, aseguró ayer que continuará al frente del club en todo el resto de la temporada, poniéndose así punto final a los rumores circulantes de su renuncia... Quizás a usted le parezca raro, pero, el nombre del catcher del Teléfonos es Froilán Pla Sánchez.**

**El campeonato de base ball de la Liga Nacional de amateurs ha producido, hasta ahora, un total de $2,431.30 o sean $794.31 más que lo que se había recaudado en los tres primeros programas que se efectuaron en la temporada de 1937... La entrada, pues, ha aumentado considerablemente, probándose con esto que la temporada de pelota de los amateurs ha recibido el visto bueno de todos los aficionados, que reconocen en los muchachos el bello esfuerzo que realizan.**

**Es posible que antes del 15 de Junio del presente año se inscriba en la Unión Atlética de Amateurs el club Atlético de Ranchuelo... Y se espera para fin de mes la del Casino Español... El team de base ball de la Sociedad El Pilar jugará mañana domingo en los terrenos de Cárdenas, frente al team del club Deportivo... Este año las competencias de natación presentarán una variedad de interés... El dinving, por ejemplo, será repartido en dos shows... En el programa de las eliminaciones se ofrecerán las tiradas obligatorias, y en los finales se darán las libres.**

**LOS JONRONEROS**

| | |
|---|---|
| Greenberg, Tigers | 7 |
| Foxx, Red Sox | 7 |
| Henrich, Yankees | 5 |
| Ott, Giants | 5 |
| Leiber, Giants | 5 |
| McCarthy, Giants | 5 |
| Lazzeri, Cubs | 5 |
| Keltner, Indians | 5 |
| Goodman, Reds. | 5 |

# ENTRE CAZADORES

—Tiradas Inter-Clubs.
—Un premio de Elicín.
—Programa para mañana.

En este mes de mayo vamos a tener muy interesantes competencias de tiro, entre los del Club de Cazadores del Cerro y los del Peckam Skeet Club, de Miami.

Se trata de, como dice Pancho Méndez Capote:

«Inter-Club Trap, Skeet & Live Bird Shoot».

Pero de estas competencias no hablaremos hoy. Ya que ellas se celebran los días 19, 20, 21 y 22 de Mayo y tenemos tiempo por medio para hablar de ellas. Hoy el espacio es ida corto. Y tenemos además que hager wind, porque cuando lleguen los americanos nos parece que vamos a tener que llevar la cama para el Lucero.

Hoy vamos a hablar de las tiradas de mañana domingo.

Habrá cinco competencias. Cuatro por la mañana, y una por la tarde. En horas vespertinas se celebrará la justa de pichón, por el premio donado Alvaro González Gordon, nombre de González Byass. Y como Alvaro gusta de hacer las cosas en grande, no ha querido que Regil le eclipsara. Por eso es que ha prometido, además de un buen premio, regalar a cada tirador que se inscriba en esa justa, una botella del Tres Copas. Y aun cuando abundan los abstemios por el Lucero, nos parece que van a hacer cola por coger su botellita.

Por la mañana, se tirará en platillos, el premio de José María Carrillos, el que quien será también uno de los que lo discutirán, y el hombre de «El Cuño», es siempre peligroso. Tira muy bien. La justa será a cincuenta platillos, pues después de efectuarse una segunda jornada de dobletes, optando por el premio de Elicín Argüelles, que recientemente lo compró en Miami. En revólver se disputará el premio del Coronel Gonzalo García Pedroso, y en rifle, el del veterano tirador Andrés Bustillo, que ya está medio huído.

# TENDRA EL «NAUTICO DE MARIANAO» VARIAS FIESTAS

En la noche del 19 de mayo y comenzando a las nueve de la noche, se ofrecerá un cálido homenaje a la memoria del glorioso caído en «Dos Ríos», José Martí. En la velada que al efecto se organiza, tendrá a su cargo el discurso el elocuentísimo orador y catedrático de nuestra Universidad, doctor José Guerra López. Este anuncio, es decir, saber que hablará el doctor Guerra López y que hablará de Martí, nos permite asegurar que serán insuficientes los grandes salones del Náutico de Marianao para contener la gran cantidad de asociados que irán a escuchar el verbo magnífico del doctor Guerra López.

A las doce de la noche, cuando comience el día 20 de Mayo, se iniciará el grandioso baile que amenizarán tres conjuntos de los mejores del momento.

El 22, de 4 a 8 de la tarde se efectuará un nuevo té bailable, cuyo programa ejecutará la gran orquesta del Casino de la Playa.

Por esto es que triunfa cada día más el Náutico de Marianao.

M.E.C.D. 2016

# Se celebrarán mañana domingo las competencias senior femeninas de track

Las competencias senior femenina track se efectuarán mañana domingo día 15, a las 9 a. m. en el Stadium «Universitario», cobrándose la entrada general veinte cen-

La «Asociación de Alumnas y Ex-alumnas del Colegio Estrella presenta a Margot Foyo; Bertha Giroud Moreno; Ofelia Fernández y De-González.

Colegio «Sepúlveda» presenta Zenaida Castro, Mirta Castro, María E. Hevia, Silvia Osuna, Angelita Rochietti, Coral Colón, Florinda Viamontes, María Berta Rodríguez, Raquel Jacquet, Rosa Pascual y Odette Díaz Mañas.

«Club Teléfonos» a Estela Morera, Olga Montalvo, Laria Luisa Bonafonte, Carmelina Pérez, Emilia Alonso, Hortensia Acosta, Olga Azcue, Raquel Luján, Victoria Perera, Dolores Fernández, Hilda Perera.

de las atletas que competirán por eventos:

metros obstáculos:
Mirta Castro. (S)
Delia González. (E)
Victoria Perera. (T)
Raquel Luján. (T)
Carmelina Pérez. (T)
Salto alto:
Berta Giroud. (E)
Ofelia Fernández. (E)
Coral Colón. (S)
Odette Díaz Mañas. (S)
Olga Montalvo. (T)
Hortensia Acosta. (T)
Dolores Fernández. (T)
50 metros planos:
Margot Foyo. (E)
Victoria Perera. (T)
Hilda Perera. (T)
Hortensia Acosta. (T)
Zenaida Castro. (S)
María E. Hevia. (S)
Shot-Put:
Emilia Alonso. (T)
Estela Morera. (T)
Carmelina Pérez. (T)
Florinda Viamontes. (S)
Rosa Pascual. (S)
María B. Rodríguez. (S)
100 metros planos:
María E. Hevia. (S)
Zenaida Castro. (S)
Silvia Osuna. (S)
Estela Morera. (T)
Hilda Perera. (T)
Disco:
Olga Azcue. (T)
Estela Morera. (T)
Raquel Luján. (T)
Florinda Viamontes. (S)
Rosa Pascual. (S)
María B. Rodríguez. (S)
200 metros planos:
María L. Bonafonte. (T)
Victoria Perera. (T)
Carmelina Pérez. (T)
María E. Hevia. (S)
Angelita Rochietti. (S)
Coral Colón. (S)
Salto Largo:
Delia González. (E)
María L. Bonafonte. (T)
Olga Montalvo. (T)
Zenaida Castro. (S)
Mirta Castro. (S)
Silvia Osuna. (S)
Jabalina:
Raquel Luján. (T)
María L. Bonafonte. (T)
Olga Azcue. (T)
Florinda Viamontes. (S)
María B. Rodríguez. (S)
Raquel Jacquet. (S)

HORARIO

9:00: 80 metros con obstáculos.— 9:15: Salto Alto.— 9:30: 50 metros planos.—9:45: Shot-Put.— 10:00: 100 metros planos.— 10:15: Disco.— 10 y 30: Salto Largo.— 10:45: 200 metros planos.— 11:00: Jabalina.

Jueces que actuarán en las competencias... Referee: Gustavo Lancís. Starte: C. Alfonso. Juez de orden: Raúl Argüelles. Cronometristas: M. Serrapiñana, P. Carol, J Valdés Orta y J. Kendrigan. Jueces: 1ro.: O. Lamas C. Hernández; 2do.: C. Rodríguez y J. Cancio; 3ro.: S del Valle y G. García Navarro; 4to.: E. Gutiérrez y R. Gómez del Río; Jueces de Saltos: N. Camejo, Baby Fernández y R. Cambó. Jueces de lanzamientos: I. Vázquez, R. Bonich y M. Cruells. Medidor oficial: Joaquín Cristófolo. Médico: doctor Enrique Gutiérrez Alberdi. Inspectores: A. Font, S. Varona, M. F. de la Reguera, P. D. Galiana, J. Fernández, R. G. Menocal, A. N. Coronado, F. La Villa, R. Larcada, C. Bernárdez, F. del Castillo. Anotador: Belico Pichardo.

Anunciador: N. Zulueta.

## RDIO EL EQUIPO DE WASHINGTON CON EL BOSTON RED SOX

### son propinó su segunda lechada consecutiva para conducir a los Reds al éxito

BOSTON, mayo 13. (AP). Los Medias Rojas elevaron su cadena de consecutivos hoy a seis juegos y salieron al segundo lugar de al vencer a los Senadores 10

Wilson que fué el autor de lechada se apuntó su segunda con-, mientras Wes Ferrell era por segunda vez en el año, de lo fuerte que le batearon carreraje anotado permaneció to- juego en el box.

base y sencillos de Cronin, Hig- Doerr, ligados con un fly de produjeron las cuatro carreras y errores de Travis y Wright de Desautels, Cramer y fueron la base del racimo acto.

score:

WASHINGTON

| | V. | C. | H. | O. | A. | E. |
|---|---|---|---|---|---|---|
| | 4 | 0 | 2 | 3 | 0 | 0 |
| | 3 | 0 | 0 | 1 | 2 | 0 |
| | 3 | 0 | 1 | 5 | 0 | 1 |
| | 4 | 0 | 0 | 7 | 0 | 0 |
| rf | 3 | 0 | 0 | 3 | 0 | 0 |
| ss | 4 | 0 | 1 | 1 | 3 | 1 |
| 3b | 3 | 0 | 2 | 2 | 3 | 0 |
| Ferrell, c | 4 | 0 | 1 | 2 | 0 | 1 |
| Ferrell, p | 3 | 0 | 0 | 0 | 1 | 0 |
| x | 1 | 0 | 0 | 0 | 0 | 0 |
| Totales | 32 | 0 | 7 | 24 | 9 | 3 |

bateó por W. Ferrell en el 9o.

BOSTON

| | V. | C. | H. | O. | A. | E. |
|---|---|---|---|---|---|---|
| cf | 5 | 2 | 3 | 6 | 0 | 0 |
| rf | 4 | 0 | 3 | 2 | 0 | 0 |
| lf | 5 | 0 | 1 | 3 | 0 | 0 |
| 1b | 3 | 1 | 0 | 8 | 0 | 0 |
| ss | 5 | 1 | 1 | 2 | 4 | 0 |
| 3b | 4 | 1 | 1 | 1 | 1 | 0 |
| 2b | 4 | 2 | 1 | 3 | 4 | 0 |
| c | 4 | 1 | 2 | 2 | 0 | 1 |
| p | 4 | 2 | 1 | 0 | 3 | 0 |
| Totales | 38 | 10 | 13 | 27 | 12 | 1 |

ANOTACION POR ENTRADAS
Washington . . . 000 000 000— 0
 . . . 000 404 02x—10

SUMARIO:

Empujadores: Higgins 2 Desautels, 2, Cramer, Vosmik 2, Foxx, bases: Foxx, Cronin, Chapman, Double plays: Travis a Myer a Higgins a Doerr a Foxx; a Doerr a Foxx; Wilson a a Foxx. Quedados en bases: Washington 9, Boston 7. Bases por W. Ferrell 3, Wilson 4. Strike W. Ferrell 1, Wilson 3. Umpires: Hubbard, Mc Gowan, Tiempo:

## RIUNFAN EN EL ST. AUGUSTINE LOS JUGADORES CUBANOS

### Batán, R. Otero e I. González se están dando duro a la pelota en la Liga de la Florida

ST. AUGUSTINE, Fla., mayo 9. (Por ) Regino Otero, César Batan e González, tres players cubanos actúan en la liga de la Florida, constituyendo una sensación en St. Augustine donde actúan mente.

Otero, apareciendo como tercer bateam, está bateando por un porde .440, como resultas a 11 que ha conectado en 25 veces al César Batan le está dando igual a la pelota, lo mismo que Isa- Los tres han tomado la Liga por resultando ídolos en la ciudad. último score del team es:

ST. AUGUSTINE

| | V. | C. | H. | O. | A. | E. |
|---|---|---|---|---|---|---|
| | 4 | 1 | 2 | 4 | 5 | 0 |
| | 3 | 1 | 1 | 2 | 0 | 0 |
| | 5 | 1 | 2 | 10 | 1 | 0 |
| | 5 | 2 | 2 | 2 | 4 | 3 |
| | 5 | 1 | 2 | 2 | 2 | 0 |
| erath, rf | 5 | 0 | 0 | 1 | 0 | 0 |
| | 3 | 0 | 0 | 1 | 0 | 0 |
| | 4 | 1 | 1 | 5 | 1 | 0 |
| | 3 | 0 | 2 | 0 | 0 | 1 |
| Totales | 37 | 7 | 12 | 27 | 13 | 4 |

SANFORD

| | V. | C. | H. | O. | A. | E. |
|---|---|---|---|---|---|---|
| | 5 | 0 | 0 | 2 | 2 | 1 |
| | 5 | 1 | 1 | 2 | 0 | 0 |
| | 5 | 0 | 0 | 0 | 4 | 1 |
| | 3 | 0 | 0 | 1 | 0 | 0 |
| | 4 | 1 | 1 | 4 | 0 | 0 |
| | 3 | 0 | 1 | 9 | 1 | 1 |
| | 4 | 0 | 1 | 4 | 1 | 3 |
| | 4 | 0 | 1 | 4 | 3 | 0 |
| | 2 | 0 | 0 | 1 | 5 | 1 |
| | 1 | 1 | 1 | 0 | 0 | 0 |
| | 36 | 3 | 6 | 27 | 16 | 7 |

ANOTACION POR ENTRADAS
Augustine 113 010 100—7
ford 200 000 001—3

Empujadores: Otero, Batan 2, Gon- Carpenter, Clark, J. Lacy, Tu- Carpenter, Batan. Tribeyes: Kirkland. Stolen bases: Judy, Otero, Retenski, Batan, Sa- Moore, Schweigerath, Double Kirkland a Judy a Otero; Que- en bases: St. Augustine 8, San- Bases por bolas: Fisher 2, Car- Struck out: Fisher 2; Car- Hit al pitcher: Carpen- Lacy) Wild: Carpenter, Passed Contreras.

LOS EMPUJADORES

| | |
|---|---|
| x, Red Sox | 35 |
| Giants | 23 |
| Cubs | 23 |
| rthy, Giants | 21 |
| Yankees | 21 |
| nger, Tigers | 20 |

# EN LAS GRANDES LIGAS

## RESULTADO DE LOS JUEGOS CELEBRADOS AYER

**LIGA NACIONAL**

Pittsburgh, 4; Chicago, 1.
Este era el único juego que había señalado.
Cincinnati-San Luis, frío.

**LIGA AMERICANA**

Filadelfia, 8; New York, 6
Boston, 10; Washington, 0
Detroit, 7; San Luis, 5
Chicago, 7; Cleveland, 6.

**ESTADO DE LOS CLUBS**

LIGA NACIONAL

| | G. | P. | Ave. |
|---|---|---|---|
| 1.—NEW YORK | 18 | 3 | 867 |
| 2.—Chicago | 14 | 10 | 583 |
| 3.—Pittsburgh | 12 | 9 | 571 |
| 4.—Cincinnati | 12 | 11 | 522 |
| 5.—Boston | 7 | 10 | 412 |
| 6.—San Luis | 8 | 12 | 400 |
| 7.—Brooklyn | 9 | 14 | 391 |
| 8.—Filadelfia | 4 | 16 | 211 |
| Totales | 84 | 84 | |

LIGA AMERICANA

| | G. | P. | Ave. |
|---|---|---|---|
| 1.—WASHINGTON | 16 | 9 | 640 |
| 2.—Boston | 14 | 8 | 636 |
| 3.—New York | 14 | 9 | 609 |
| 4.—Cleveland | 14 | 9 | 609 |
| 5.—Detroit | 9 | 12 | 429 |
| 6.—Chicago | 8 | 11 | 421 |
| 7.—Filadelfia | 7 | 13 | 350 |
| 8.—San Luis | 6 | 17 | 261 |
| Totales | 88 | 88 | |

# TOPICOS FUTBOLISTICOS

—Un entusiasta iberista, Antonio Mosquera, murió.
—Los tigres del Hispano quieren ganar al D. C. G.
—Mañana domingo se juega en el Stadium La Tropical.

**Por «PETER»**

El iberismo acaba de perder uno de sus más entusiastas adictos.

Antonio Mosquera, aquel gran animador de los coros del Iberia, aquel entusiasta que, batuta en mano, dirigía la claque iberista y que con sus cheers y con sus aplausos entusiasmaba a los atletas, que tantos triunfos han conquistado en el campo del sport.

Habíamos oído hablar de su enfermedad, y últimamente hasta de su muerte. Pero no quisimos hacernos eco, porque en estas cuestiones tan serias no nos gusta guiarnos por lo que oímos decir. Pero desgraciadamente, anoche, al llegar a nuestra mesa de trabajo, encontramos una nota del querido compañero Rodrigo Posse, que fué y tal vez lo seguirá siendo, un buen iberista, tan entusiasta como lo fuera Mosquera, diciéndonos que el día anterior habían enterrado al pobre chief-leader del Iberia.

Descanse en paz el amigo Mosquera, y sus familiares todos reciban el pésame nuestro más sentido.

* * *

Los Tigres del Deportivo Hispano América están esperanzados en poder repetir la misma gracia del domingo anterior. Es decir, que hay la intención de ganarles también a los Alacranes del Deportivo Centro Gallego, porque así, hemos oído comentar, no podrán echarle nada en cara los aficionados del Iberia, team al que le estropearon el pasodoble, poniéndole una piedrecita en el camino cuando más cerca estaba de los leaders del Campeonato.

Esta nota, que tan agradablemente habrán de recibir los entusiastas del Iberia, producirá, igualmente, un contentón a aquellos parciales de la Juventud, pues donde mismo hemos oído el comentario anterior, recogimos el de que la Juventud Asturiana está loca por desquitarse de los palos últimamente recibidos, y va dispuesta a desquitárselos contra el once del Iberia.

Y si se dan estos dos tips, continuará la lucha igual que ahora; lo malo es que el Iberia les suene el cuero a los astures, porque así se acercarán más al Deportivo Centro Gallego. Y como ahora habrá un paréntesis, ese lapso lo aprovecharán algunos teams para reforzarse, y ya con mejores jugadores, seguramente que el paseíto de los gallegos no va a ser tan fácil como se supone.

Mañana publicaremos el estado del Campeonato.

* * *

Los juegos del Campeonato Intercolegial, señalados para el domingo por la mañana en los terrenos de Luna Park, son los siguientes:

Academia Soto y Sociedad Jovellanos, en el primer turno, que comenzará a las ocho; en el segundo, Academia Soto y Academia Studio, y por último, Gregg Academy y Onital.

* * *

La Juventud Progresista de Luyanó celebrará esta noche una gran fiesta bailable en sus salones de Teresa Blanco, 111, en el barrio de Carlos Alonso, en Luyanó. Una recholata social que comenzará a las nueve de la noche, terminando a las dos de la madrugada, y todo ese tiempo estará amenizada la fiesta por la orquesta de Belisario López.

Muy agradecido al señor Juan Luis Núñez, Presidente de la sociedad, por su atenta invitación.

* * *

La Juventud Asturiana y el Deportivo Centro Gallego están preparando también dos grandes fiestas bailables. En días pasados hemos estado hablando de ellas, pero hoy sólo queremos hacer un recordatorio, ya que el espacio escasea.

# PROGRAMA PARA HOY

**PRIMERA CARRERA, 6 furlongs**

| | | |
|---|---|---|
| 542 | Acturius | x109 |
| 483 | Regusted | 114 |
| 483 | Border Patrol | 114 |
| 542 | Technocrat | x109 |
| 557 | Eager Belle | x109 |
| 549 | Unknown Worlds | x109 |
| 571 | King Faro | x109 |
| 565 | Hard Rock | 114 |
| 557 | Make Believe | 114 |
| 325 | Adolph Krasa | x109 |
| | **También elegibles** | |
| 504 | Polydee | x104 |
| 565 | Bob Custer | x109 |
| 562 | Noreda | x104 |
| 569 | Our Moment | x104 |

**SEGUNDA CARRERA, 5½ furlongs**

| | | |
|---|---|---|
| 572 | Trapshooter | 111 |
| (565) | Vitella | x110 |
| 562 | Gyey Man | x110 |
| (566) | High Shoes | x110 |
| 573 | Diplomatic | 110 |
| 574 | Katherine R. | x99 |
| 565 | Exception | 106 |
| 572 | Black Dreams | x110 |
| 565 | Cicero | x110 |
| 544 | Keltner | 111 |
| | **También elegibles** | |
| 572 | Takes Time | x106 |
| 529 | Lrd Turnrment | 111 |
| (571) | Blind Pl'ydema | x105 |
| 572 | June Bourbon | x101 |

**TERCERA CARRERA, 1 mil., 60 yrd.**

| | | |
|---|---|---|
| 577 | Johnny O. | 105 |
| 576 | Surely | x109 |
| 552 | Walkedun | x100 |
| 573 | Eddie | x98 |
| 569 | Mickey's Boy | x115 |
| 549 | Carsono | x100 |
| 527 | Roping | x100 |
| 532 | Marymount | x98 |
| 533 | Atcines | x100 |
| 577 | Keewatin | x100 |

**CUARTA CARRERA, 6 furlongs**

| | | |
|---|---|---|
| 575 | Seminol Queen | x104 |
| 560 | Gawaine | x109 |
| (547) | Diamond Diger | x106 |
| 567 | Uma | x106 |
| 575 | Dear Old Pal | x104 |
| (575) | Chanceel | 111 |

**QUINTA CARRERA, 6 furlongs**

| | | |
|---|---|---|
| 561 | Pretty Royal | x103 |
| 561 | Loyal Son | x105 |
| (568) | Chance It | x100 |
| 575 | Yankaway | 103 |
| 568 | Sistova | x100 |
| 561 | Lord Dalton | 110 |

**SEXTA CARRERA, 1 mill., 60 yrds.**

| | | |
|---|---|---|
| (573) | Genial Edena | x105 |
| 576 | Ducaster | x107 |
| 570 | Kuvito | 109 |
| 559 | Flying Arab | x107 |
| (576) | Royal Lassie | 110 |
| 545 | Good Friday | 115 |
| (564) | Foreign Lady | x108 |
| 578 | Aunt Carol | x98 |
| (569) | Capablanca | 115 |
| 570 | Sitting Pretty | x105 |

**SEPTIMA CARRERA, 1⅛ millas**

| | | |
|---|---|---|
| 563 | Buzzin Around | 114 |
| 578 | Hail | 105 |
| 570 | Owitch | x104 |
| 570 | Bunky | x100 |
| 578 | Treems | x109 |
| 578 | Thunder Speed | x100 |

## TONY GALENTI LE GANO A NATHAN MANN

NEW YORK, mayo 13. (AP).—Tony Galento, de New Jersey, noqueó esta noche a Nathan Mann, de New Haven, Conn., en el segundo round del encuentro a diez que ambos sostuvieron en el ring del Madison Square. Galento pesó 232 libras y Man 191.3-4.

## SE CORRE ESTA TARDE EL FAMOSO PREAKNESS

BALTIMORE, mayo 13. (AP).—El Preakness, segundo de los clásicos que ayudan a ganar «la triple corona», se correrá mañana por 48th vez en la pista de esta ciudad, comprendiendo 10 colts y una yegua, que ha sido probada eficientemente en la pista de Pimlico.

Aunque la ausencia de Lawrin, ganador del Derby, ha restado a la carrera cierto interés, se cree que la competencia despertará la atención de 45 mil espectadores.

Los ejemplares irán al post a las 4:55 hora de New York.

# CAEN LOS YANKEES EN EL TERCERO POR SU DERROTA DE AYER

### Los Atléticos acabaron con Monte Pearson, anotándole carreras suficientes para ganar

NEW YORK, mayo 13. (AP).—Los Atléticos de Connie Mack hicieron hoy su primera aparición en Yankee Stadium y la celebraron conquistando a los campeones del Mundo con el score de 8x6. Esta derrota, la segunda consecutiva del New York, le hace caer en un empate en el tercer lugar del standing.

En el rally de cinco carreras que hicieron los Atléticos en el séptimo acto para asegurar el triunfo, Wally Moses bateó un homer con uno en base.

Wayne Ambler, el short de los vencedores bateó de 5-5.

FILADELFIA

| | V. | C. | H. | O. | A. | E. |
|---|---|---|---|---|---|---|
| Moses, rf | 4 | 2 | 1 | 3 | 0 | 0 |
| Ambler, ss | 5 | 2 | 5 | 2 | 0 | 0 |
| Werber, 3b | 4 | 1 | 1 | 1 | 3 | 0 |
| Brucker, c | 5 | 1 | 3 | 3 | 0 | 0 |
| Johnson, lf | 5 | 1 | 2 | 3 | 0 | 0 |
| Haas, cf | 4 | 0 | 1 | 4 | 0 | 0 |
| Finney, 1b | 4 | 0 | 1 | 10 | 0 | 0 |
| Lodigiani, 2b | 4 | 0 | 0 | 1 | 3 | 1 |
| Caster, p | 2 | 1 | 0 | 0 | 4 | 1 |
| Potter, p | 1 | 0 | 1 | 0 | 0 | 0 |
| Totales | 38 | 8 | 15 | 27 | 10 | 2 |

NEW YORK

| | V. | C. | H. | O. | A. | E. |
|---|---|---|---|---|---|---|
| Crosetti, ss | 5 | 1 | 2 | 5 | 1 | 0 |
| Rolfe, 3b | 4 | 2 | 1 | 1 | 5 | 1 |
| Henrich, rf | 4 | 1 | 3 | 3 | 1 | 0 |
| Di Maggio, cf | 5 | 0 | 1 | 2 | 0 | 0 |
| Dickey, c | 5 | 0 | 1 | 6 | 3 | 0 |
| Gehrig, 1b | 3 | 1 | 1 | 4 | 1 | 0 |
| Hoag, lf | 4 | 0 | 0 | 1 | 0 | 0 |
| Knickerbocker, 2b. | 3 | 0 | 0 | 5 | 1 | 0 |
| Pearson, p | 2 | 1 | 0 | 0 | 0 | 0 |
| Hadley, p | 0 | 0 | 0 | 0 | 0 | 0 |
| Selkirk, z | 1 | 0 | 0 | 0 | 0 | 0 |
| Stine, p | 0 | 0 | 0 | 0 | 0 | 0 |
| Totales | 36 | 6 | 9 | 27 | 12 | 1 |

1. bateó por Hadley en el 7o.

ANOTACION POR ENTRADAS
Filadelfia . . . 003 000 500—8
New York . . . 200 101 200—6

SUMARIO:

Empujadores: Dickey, Werber 2, Brucker, Rolfe, Moses 2, Johnson, Hass 2, Gehring 2. Two base hits: Ambler, Di Maggio, Johnson. Three base hit: Werber Home run: Moses. Double plays: Rolfe, Knickerbocker a Gehrig; Dickey a Crosetti; Werber, Lodigiani a Finney. Quedado en bases: New York 9, Filadelfia 6. Bases por bolas: Pearson 3, Caster 5; Potter 1, Strike outs: Pearson 4, Caster 1, Potter 2, Hits a Pearson 11 en 6 y dos tercios innings; Hadley 1 y un tercio, Stine 3 en 2. Caster 9 en 6 y un tercio. Potter 0 a 2 y dos tercios; Wild: Pearson, Gana: Caster, Perdió Pearson, Umpires: Geisel, Grieve y Basil, Tiempo: 2:20.

# COMENZARA EL DIA PRIMERO LA JUSTA DEL VOLLEY BALL

### Buen Retiro y Medina, miden sus fuerzas en el primer partido del campeonato

El jueves se efectuó la Junta de Delegados de los teams inscriptos en el campeonato libre que se efectuará muy pronto en los terrenos Vitapán de Marianao. Para este torneo de volley han formalizado sus inscripciones, 6 equipos de hombres y dos de damas. Los primeros son: Regimiento 6, Atlético Vitapán, Buen Retiro, Regimiento 7, Aguilas de Pujol y Medina. Los equipos femeninos son: Piratas y 4 F de Marianao, que aunque tiene un extraño nombre, está integrado por lindísimas chiquillas, dispuestas a medirse de igual a igual con las americanitas de Margaret Chapman.

Los acuerdos de los Delegados fueron los siguientes:

1.—De acuerdo con las bases sólo podrán inscribirse en cada team tres jugadores olímpicos, pero con la limitación de que en juego podrán actuar solamente, un pasador y un rematador de los que fueron a Panamá.

2.—Se nombró a los señores Mario Murias y Adolfo Díaz, para actuar de referees, y el señor Juan Cabrera para Juez Auxiliar. Los jueces de líneas serán escogidos antes de cada juego.

3.—Se acuerda comenzar el campeonato el miércoles primero de junio, a las nueve de la noche, en los terrenos Vitapán, Columbia, Marianao.

4. Los juegos señalados para el programa inaugural son los siguientes:

1.—Buen Retiro vs. Medina. (hombres).

2.—Piratas vs 4F. (damas).

3.—Aguilas vs. Vitapán, (hombres).

5.—Los juegos serán de tres tiempos, a ganar dos, y cualquier protesta será elevada de acuerdo con las reglas y fallada por la mesa de Delegados y el organizador del campeonato.

6.—Se acuerda solicitar de la Prensa diaria su ayuda para el mejor éxito de este campeonato libre, felicitando por su apoyo a los señores Pedro Galiana y Manuel de la Reguera.

7.—Se entrega al teniente Rafael Usatorres, una comunicación de los Delegados, dando las gracias al teniente coronel Ignacio Galíndez, por haber ofrecido la Banda de Música para la inauguración y sus servicios para actuar de referee el primer día de juego:

**PROBABLES PITCHERS PARA HOY**

**LIGA AMERICANA**

Filadelfia en New York:
Ros (2-1) vs Donald (0-1)
Chicago en Cleveland:
Dietrich (1-2) vs. Whitehill (2-0).
San Luis en Detroit:
Hildebrand (0-3) vs. Auker (3-3)
Washington en Boston:
Leonard (3-2) vs. Ostermueller (2-0).

**LIGA NACIONAL**

New York en Filadelfia:
Schumacher (2-1) vs Walters (2-3).
Boston en Brooklyn:
Turner (2-2) vs. Fitzsimmons (1-1) o Pressnell (3-1).
Cincinnati en St. Luis:
Hollingsworth (2-0) vs Macon (0-3)
Pittsburgh en Chicago:
Tobin (2-2) vs. EE. (1-2).

# ANIMADO HOMENAJE RENDIDO ANOCHE A JULITO FERNANDEZ

### Los socios de la YMCA y ADC dieron al joven camarada una simpática comida

Anoche, en medio de una gran alegría, se efectuó una comida que le fué ofrecida a Julito Fernández en el restaurant Wall Street que, hablando en términos deportivos, «botó la pelota» en cuanto a lo que la suculencia del menú se refiere.

Motivó este acto cordial y cariñoso la boda del simpático camarada de la YMCA. y ADC. (S. en C.), Julito Fernández, y concurrieron al mismo una veintena de jóvenes (¿) casados todos, (los solteros esta vez no tuvieron chance) transcurriendo la cena entre chistes de buena ley, de los cuales nó se libró nadie. El querido compañero Manolo Lara se encargó de proveer el exquisito vino «Sunny Boy» que se consumió en respetable cantidad, pero conviene advertir que el compañero Lara nos suplicó que no mencionásemos esto, pues habrá traído sin permiso de Carrasco y deseaba que éste no se enterase, así es que suplicamos a los que nos lean que ¡por Dios! no le digan nada a Carrasco.

La comida que estaba señalada para las nueve no comenzó hasta las diez, en espera del ex presidente Enrique Nogueira, quien finalmente telefoneó desde su casa, pidiendo ser excusado. El «papy» estuvo jugando recientemente al baseball y parece que se extremó, llegando a jugar nueve innings seguidos. A pesar de su edad el «papy» se encuentra aún bastante fuerte, pero «too muen is plenty» y el resultado ha sido verse imposibilitado a concurrir anoche al cordial ágape. Lo sentimos «papy» y esperamos tener el gusto de verte en la próxima!

Al terminar la cena se entregó al compañero Julito Fernández el regalo que le hacían sus buenos amigos de club, que él recibió con una emotivas palabras danco las gracias, por la atención.

Las siguientes personas se reunieron alrededor de la bien servida mesa: El homenajeado Julito Fernández, Manolo Lara, Pedro Leston, Luis Carrasco, José L. Rentería, Manolo Barrios—conde de Casa Barrios—, Augusto Anca, Pancho Baz (también conocido por el surname de Carlos Fournier,), Ernesto Manilla, Ramón Otero (que ayer no comió nada), Rafael Fernández, Joe Rodríguez, nuestro compañero dilecto Pedro Galiana, el doctor Armando Núñez, Santiago González, Escipión Graupera, Ricardo Menocal y el que estas líneas escribe, vuestro servidor:

**José Ignacio Digón.**

**LOTERIA DE BENEFICENCIA**

**Números premiados en el sorteo celebrado ayer:**

**FIJO**
**098**
**CORRIDOS**
**074**
**069**

# Ganó el equipo del Salvation Army la natación de anoche

El team de natación del Salvation Army, bien entrenado y dirigido por Tobita Faura, alcanzó anoche una bonita decisión sobre los representantes del Atlético de Cuba y del Cojímar, en el trial meet efectuado en la piscina de la entidad, en Egido 12.

Los atletas de Faura, trabajaron hábilmente en los distintos eventos sacándole al final muchos puntos a sus rivales.

El resultado oficial, fué:

**Relevo meddley, 120 yardas**
1—Cojímar.
2—Salvation Army.
3—Atlético.
Tiempo: 1.22-3. Team ganador formado por L. González, Neyra y R. Pérez.

**60 yardas meddley swin**
1—Santana SA. Tiempo: 45.8.
2—R. de la Morena, cap.
3—J. Arroyo, CAC.
z4—J. Blanco, SA.

**200 yardas libre**
1—Ruiz, SA. Tiempo: 3.8-8.
2—Scull, CAC.
3—Lavín, CAC.
4—Marrero, CAC.

**40 yardas libre**
1—Calderón, cap.
2—Cambó, CAC.
3—L. González, SA.
4—R. Pérez Rivero, CAC.

**Diving**
1—Blanco, SA.
2—J. Arroyo, CAC.
3—Goudiet, cap.
4—R. Novoa, CAC.

**100 yardas de pecho**
1—J. Blanco, SA. Tiempo: 130-5.
2—F. Rodríguez CAC.
3—M. Rodríguez Calvo, CAC.
4—Luis Cambó, CAC.

**100 yardas libre**
1—L. González, SA. Tiempo: 1.13-5.
2—Utrilla, cap.
3—Garrido, SA.
4—R. Cambó, CAC.

**400 yardas libre**
1—Valladares cap. Tiempo: 7.5.
2—Morales, SA.
3—A. Lavín, CAC.
4—L. Cadenas, CAC.

**60 yardas espalda**
1—B. Larrea, SA. Tiempo 44.6.
2—R. de la Morena, cap.
3—L. Santana, SA.
4—E. Serrera, CAC.

**Relevo 4 por 40**
Cojímar.
Salvation Army.
Club Atlético de Cuba.
Tiempo: 1.32-3.

**Resultado**

| | |
|---|---|
| Salvation Army | 53 |
| Cojímar | 33 |
| Club. A. de Cuba | 30 |

# ESTA TARDE

### Doble juego del Campeonato de las Fuerzas Armadas

Esta tarde se celebrará un interesante double header del Campeonato de las Fuerzas Armadas en el gran Stadium Cerveza Tropical. La justa de este año ha superado a las anteriores, en interés. La entrada de los matanceros en el Campeonato, ha sido un gran incentivo. La presencia de Luque, en la dirección de los Yankees de Columbia, otro y el deseo de presentar grandes conjuntos, uno más. Por eso a nadie debe extrañar que todos los días de juego, casi se llena la gradona del estadio tropicalino.

El primer juego de hoy comenzará a la una y media, jugando Regimiento 5 y Regimiento 7. Los Guardias Rurales contra los Artilleros. Y en el segundo turno, el match de la emoción, Marina de Guerra Constitucional y Regimiento 6 (Columbia).

Probablemente veremos un duelo entre Agapito Mayor y Manolo Forbes. En su primera salida el ex-pitcher fortunista fracasó, pero nos dicen que está o. k. para hoy.

## DETROIT VENCIO AYER AL SAN LUIS: 7 A 5

DETROIT, mayo 13. (AP).—Los 14 hits ligados por los Tigres hoy contra los pitchers de los Browns produjeron un total de 22 bases para darles el triunfo, 7x5.

Charley Gehringer después de un largo slump, despertó hoy y bateó tres hits. La victoria fué la primera de Gill en el año.

| Anotación por entradas: | | C. | H. | E. |
|---|---|---|---|---|
| San Luis | 100 000 202— | 5 | 11 | 3 |
| Detroit | 102 003 01x— | 7 | 14 | 2 |

Baterías: Walkup, Benetti, H. Mills y Sullivan, por el San Luis; Gill y Tebbets, por el Detroit.

# SELECCIONES DEL "DIARIO"

**(Por Blue WRAC )**

**PRIMERA CARRERA (6 furlongs)**
1—Unknown Worlds.
2—Hard Rock.
3—King Faro.
4—Technocrat.

**SEGUNDA CARRERA (5½ furlongs)**
1—Vitella.
2—High Shoes.
3—Exception.
4—Keltner.

**TERCERA CARRERA (1 milla y 60 yardas)**
1—Surely.
2—Mickey-s Boy.
3—Walkedun.
4—Keewatin.

**CUARTA CARRERA (6 furlongs)**
1—Seminole Queen.
2—Diamon Digger.
3—Uma.

**QUINTA CARRERA (6 furlongs)**
1—Chance It.
2—Pretty Royal.
3—Lord Dalton.

**SEXTA CARRERA (1 milla y 60 yardas)**
1—Royal Lassie.
2—Aunt Carol.
3—Flying Arab.
4—Good Fridy.

**SEPTIMA CARRERA (1⅛ milla)**
1—Owitch.
2—Hail.
3—Thunder Speed.

## GRAN MATCH DE POLO HOY EN COLUMBIA

Esta tarde a las cuatro de la tarde en los terrenos del Campo de Aviación se efectuará un interesante math de Polo entre las Selecciones Blanca y Azul que alinearán así:

BLANCA: G. Hernández, capitán Belisario Hernández, capitán M. Larrubia, Mayor A. Pérez, Attache de la Legación de México.

SUPLENTE: G. González del Valle.

AZUL: A Collazo, teniente J. M. Capote, Enrique Godoy, C. Montalvo.

SUPLENTE: M. Quevedo.

El team ganador recibirá una pitillera de plata como premio. Presenciará este interesante encuentro el conocido artista de la pantalla Erroll Flyann, que es huésped de la Habana.

# ANOTANDO 3 VECES EN EL DECIMO LOS PIRATAS GANARON

### Toni Lazzeri empujó la única carrera de los Cubs, con su cuarto home run de la season

CHICAGO, mayo 13. (AP).— Charley Grimm y el cuerpo de estrategas del Chicago se privaron hoy, y, como resultado, los Piratas conquistaron la victoria 4x1, tras diez innings de lucha.

La «pitada» ocurrió cuando Grimm no sólo permitió que Larry French batease, con dos en bases y un out en la segunda mitad del noveno, sino que le ordenó al sacrifice. El inning resultó skun y después los Piratas mandaron para las duchas a French con el rally de tres carreras que puso el juego safe en el inicio del décimo.

Para abrir el noveno de los Cubs, Joe Marty, se ponchó, pero Cayarretta y Harnett le siguieron con hits. French no fué sustituído por un emergente y con su sacrifice adelantó a los corredores, pero puso el juego en dos outs. Hack completó los tres mandando una línea a Rizzo.

Brubaker inició el décimo del Pittsburgh con un single, Brown lo llevó a segunda con su sacrificio y Hadley lo empujó a home con otro hit. Después del out de Lloyd Waner, Grimm ordenó la base intencional a Rizzo para trabajar a Vaughan y éste conectó un sencillo para hacer anotar a Hadley. Todd empujó la tercera carrera con un hit conectado a Root que sustituyó a French en ese momento.

PITTSBURGH

| | V. | C. | H. | O. | A. | E. |
|---|---|---|---|---|---|---|
| Handley, 3b | 4 | 1 | 1 | 1 | 3 | 0 |
| L. Waner, cf | 5 | 0 | 1 | 4 | 0 | 0 |
| Rizo, lf | 3 | 1 | 2 | 3 | 0 | 0 |
| Vaughan, ss | 4 | 0 | 1 | 0 | 5 | 0 |
| Todd, c | 5 | 0 | 1 | 5 | 1 | 0 |
| Dickshot, rf | 4 | 0 | 1 | 0 | 0 | 0 |
| Young, 2b | 4 | 0 | 0 | 3 | 5 | 1 |
| Brubaker, 1b. | 4 | 1 | 1 | 14 | 1 | 0 |
| Lucas, p | 2 | 0 | 0 | 0 | 3 | 0 |
| Tobin, x | 0 | 0 | 0 | 0 | 0 | 0 |
| Jensen, xx | 0 | 1 | 0 | 0 | 0 | 0 |
| Brown, p | 0 | 0 | 0 | 0 | 0 | 0 |
| Totales | 35 | 4 | 8 | 30 | 18 | 1 |

1. bateó por Lucas en el 8o.
2. corrió por Tobin en el 8o.

CHICAGO

| | V. | C. | H. | O. | A. | E. |
|---|---|---|---|---|---|---|
| Hack, 3b | 5 | 0 | 1 | 0 | 3 | 0 |
| Herman, 2b | 4 | 0 | 1 | 7 | 4 | 0 |
| Collins, 1b | 3 | 0 | 0 | 12 | 2 | 0 |
| Lazzeri, ss | 4 | 1 | 1 | 1 | 5 | 0 |
| Galan, lf | 3 | 0 | 1 | 1 | 0 | 0 |
| Marty, cf | 4 | 0 | 2 | 1 | 0 | 0 |
| Cavarretta, rf | 4 | 0 | 1 | 3 | 0 | 0 |
| Hartnett, cc | 3 | 0 | 1 | 5 | 1 | 0 |
| French, p | 3 | 0 | 0 | 0 | 1 | 0 |
| Rott, p | 0 | 0 | 0 | 0 | 0 | 0 |
| Totales | 33 | 1 | 8 | 30 | 16 | 0 |

ANOTACION POR ENTRADAS
Chicago . . . .010 000 000 0—1
Pittsburgh . . .000 000 010 3—4

SUMARIO:

Empujadores: Rizzo, Handley, Vaughan, Todd, Lazzeri. Two base hits: Marty, Hack. Home run: Lazzeri. Stolen base: Young. Sacrifice: Collins 2, Handley, French, Brown. Double plays Vaughan a Young a Brubaker, 2; Todd a Handley; Lazzeri a Herman a Collins. Quedado en bases: Pittsburgh 8, Chicago 9. Bases por bolas a Lucas 2, Brown 2, French 5. Strike outs: Lucas 2, Brown 2, French 4. Root 1. Hits a Lucas 6 en 7 innings; French 7 en dos tercios; Brown 2 en 3; Root 1 en un tercio. Ganó: Brown. Perdió: French Umpires: Stark y Stewart, Time: 2:09.

## CHICAGO DERROTO AL CLEVELAND CON UN RALLY

CLEVELAND, mayo 13. (AP).—Sólo un inning separó hoy a los Indios del primer lugar de la liga, pero en él las Medias Blancas anotaron tres carreras y lo llevaron al tercer lugar en un empate con los Yankees.

Con el score 6x4 a su favor para iniciar el noveno, los Indios vieron como el Chicago ligaba tres hits con una base por bolas y un tiro wild para apuntarse las carreras del empate y la victoria.

| Anotación por entradas. | | C. | H. | E. |
|---|---|---|---|---|
| Chicago | 040 000 003— | 7 | 11 | 1 |
| Cleveland | 020 000 040— | 6 | 9 | 3 |

Baterías: Stratton, Whitehead, Lee y Sewell y Rensa, por el Chicago; Hudlin, Galehouse, Heaving y Pytlak por el Cleveland.

M.E.C.D. 2016

# LOS REFINADORES DE LOS ESTADOS UNIDOS REBAJARON SU COTIZACION BASICA A 4.50 CENTAVOS LIBR

## BOLSA DE NUEVA YORK

COTIZACIONES AL CIERRE AYER

| | |
|---|---|
| —A | |
| Amer. Crys. | 10 |
| Am. Radiator | 12⅛ |
| Adams Expr. | 9½ |
| Air Reducc. | 46 |
| Alaska Jun. | 9⅞ |
| Alleghany | 1⅛ |
| Allied Chem | 149 |
| Allis Chal. | 43 |
| Amer. Can | 87½ |
| Am. Car. Fou. | 18½ |
| Am. F. Pow. | 3¾ |
| Amer. Ice. | — |
| Amer. Inter. | — |
| Amer. Loco | 16¾ |
| Am. P. Light | 5¾ |
| Amer. Smel. | 37¾ |
| Amer. Sugar | 27 |
| A. C. Alcohol | 10½ |
| Amer. T. & T. | 131½ |
| Am. Tobac A. | 69½ |
| Am. W. Works | 10⅛ |
| Am. Woolen | 4⅝ |
| Anaconda C. | 28⅛ |
| Atchison | 29⅜ |
| Atlan. Coast | 18⅞ |
| Atlan. Ref | 21⅞ |
| Ass. D. Goods | 6 |
| Auburn Auto | 3½ |
| Aviat. Cor. | 3⅞ |
| Amer. Metal | 31 |
| Armour & Co. | 4⅝ |
| —B | |
| Baldwin Lo. | 7½ |
| Balt. & Ohio | 5⅞ |
| Bendix Avi. | 11⅜ |
| Best & Co. | 32 |
| Beth. Steel | 47⅞ |
| Borden Co. | 16¼ |
| Briggs | 18⅞ |
| Byers A. M. | 9⅛ |
| —C | |
| Can. Pacif. | 6⅛ |
| Curt W. «A» | 20⅜ |
| Curt. W. Com. | 4⅞ |
| Case T. Mach | 79⅛ |
| Columb. Gas | 7 |
| C. de Pasco | 38 |
| Ches. & Ohio | 29⅜ |
| Chi. R. Islan | — |
| Crysler | 43½ |
| Coca Cola | 134½ |
| Col. Carbon | 68½ |
| Comm. & Sout | 1¾ |
| Cons. Gas | 25½ |
| Cons. Oil | 8½ |
| Cont. Can | 39⅜ |
| Cont. Oil | 26 |
| Corn Prod. | 63⅝ |
| Cont. Motors | 1⅛ |
| Cuba Co. | ⅝ |
| Cub Amer. S. | 3⅝ |
| C. Am. Sug. P. | — |
| Cmm'l Solv. | 6⅞ |
| Chesapeake | — |
| Cruc. Steel | 26 |
| Cons. R. Cuba | 4 |
| Canada Dry | 16⅞ |
| —D | |
| Del. Hudson | 10⅞ |
| Del. & Lack | 5¾ |
| D. Aircraft | 46½ |
| Drug Inc. | 5⅛ |
| Dupont | 101¾ |
| —E | |
| East. Kodak | 156 |
| El. Auto Lit. | 16⅝ |
| El. Pow. Lig | 10¾ |
| Elec. Bond | 8½ |
| Erie (R. R.) | — |
| —F | |
| Fox Film C. | 22⅜ |
| Frep. Texas | 25½ |
| Foster Wh. | 16⅜ |
| Firestone | 17⅞ |
| —G | |
| Gen. Asphalt | 16⅜ |
| Gen. Elec. | 35⅜ |
| Gen. Foods | 26 |
| Gen. Motors | 30⅜ |
| Guantánamo S. | — |
| Gillet Saf. | 8¼ |
| Gimbel Bros | 7½ |
| Gold Dust | — |
| Goodrich R. | 14⅛ |
| Goodyear | 18½ |
| Gen. Bronze | — |
| Graham Page | 1 |
| Gramby | — |
| Great North | 17½ |
| —H | |
| Homestake | 58 |
| Houston Oil | 6⅝ |
| Hudson Mot. | — |
| —I | |
| Illi. Cent. | 9 |
| Interb. R. T. | 5⅛ |
| Int. Cement | 40½ |
| Int. Nickel | 46¾ |
| Inter. Tel. | 9 |
| I. Tel. F. S. | 9 |
| Illin. Glas | 55⅛ |
| —J | |
| Johns Mansv. | 71⅛ |
| —K | |
| Kroger Groc. | 14 |
| Kennecot | 33⅞ |
| —L | |
| Lambert Co. | 11¼ |
| Lgg Myers. | 90½ |
| Loew's Inc. | 41⅞ |
| Loose Wiles | — |
| Lorillard | 16¼ |
| Louisv. Nas | 35 |
| Ludlum Stl. | 16 |
| Lehman Cor. | 24⅞ |
| Liquid Carb. | 16½ |
| —M | |
| Macy (H. R.) | 29¾ |
| Montgomeri | 32½ |
| Miss Pac. C. | — |
| Miss. Pac. C. | — |
| Miss. Pac. P. | — |
| Murray Corp. | 5⅝ |
| —N | |
| N. Y. Central | 13¼ |
| Nash-Kelvi | 7⅜ |
| Nat'l Bisc. | 22⅜ |
| Nat'l Dist. | 20⅜ |
| Nat'l Dairy | 13⅜ |
| Nat'l P. Li. | 7¾ |
| Nat'l Steel | 54¾ |
| North Amer. | 21 |
| N. A. Aviat'n | 9 |
| Nort. Pacif. | 8⅞ |
| —O | |
| Ohio Oil | 10⅛ |
| Otis Elev. | 20¼ |
| Otis Steel | 8½ |
| —P | |
| Packard Mot. | 3⅞ |
| Paramount | 8 |
| Pennsylvann | 16⅝ |
| Pat. Mines | 9⅜ |
| P. Petroleum | 32¾ |
| Pullman Co. | 27 |
| Proc. Gamble | 48 |
| Pure Oil | 9⅝ |
| Puerto Rico | — |
| —R | |
| Radio Corp. | 6 |
| Rep. I. Steel | 14¼ |
| Reynolds | 36½ |
| —S | |
| Safeway St. | 14½ |
| Sears Roeb. | 57¾ |
| Shell Uni. | 13 |
| Simmons Co. | 17⅞ |
| Soc. Vacuun | 13⅜ |
| St. Paul P. | — |
| So. Pacfic | 13⅛ |
| South. Ry. | 8⅛ |
| Stan Brands | 7⅛ |
| Stand Gas | 3⅞ |
| Stan. N. J. | 48⅞ |
| Stan Oil C. | 27⅝ |
| Stewart War | 7 |
| Studebaker | 4½ |
| —T | |
| Texas Co. | 37⅞ |
| Texas Gulf. | 31 |
| Tinken Roll. | 35⅞ |
| —U | |
| Union Carb. | 66½ |
| U. Pacific | 66 |
| Union Oil | 18¾ |
| United Cor. | 3⅛ |
| Uni. Cor. Pfd. | 31¾ |
| Unit. Fruit | 64 |
| U. S. Rubber | 27⅝ |
| U. Aircraft | 27⅛ |
| U. S. Steel | 44⅞ |
| U. S. Inb. Alc. | 18⅛ |
| U. Gas Corp. | 4 |
| —V | |
| Vanadium | 15¼ |
| —W | |
| Warner Bros | 5⅛ |
| W. Brothers | 2⅝ |
| West. Union | 22 |
| West. Elec. | 77⅞ |
| Woolworth | 43½ |
| —Y | |
| Yellow-Tr. | 11⅜ |

## TABACO

El comprador de Perfecto García and Brothers, fabricantes de Tampa, acabó ayer el registro de 838 tercios de «segundas capas» obtenidas de la hoja «libre de pié» nueva de Partido.

Todo ese tabaco fué comprado a Junco y Compañía, cosecheros y almacenistas que hicieron los 838 tercios en sus talleres de escogida de Ceiba del Agua y Guanajay.

Hicieron, además, los mencionados señores Junco, en dichos talleres, 201 pacas de capadura de la misma «libre de pié».

**Las entradas de rama**

Durante el día de ayer entraron en la plaza las partidas de tercios y pacas que relacionamos a continuación:

De Puerta de Golpe, para Calixto López y Compañía, 175.

De La Salud, para Toraño y Compañía, 27.

De Santa Clara, para Menéndez y Compañía, 68.

De Pinar del Río, para Manuel A. Suárez y Compañía, 228.

De San Antonio de los Baños, para la Compañía Tabacalera M. A. Suárez, S. A., 21.

**Notas de los campos**

Los mercaderes de Hijos de Diego Montero compraron en Santa Lucía de Cabaiguán y en Placetas, a varios escogedores de dichas localidades, una grande cantidad de terceras capaduras, de la cosecha del año pasado, que se nos informa pasa de 400 tercios.

Los primeros de la escogida que hace en Remates el señor Manuel García Pulido, fueron remitidos ya para esta plaza. Se trata del tabaco cosechado bajo toldo en la finca «La Elena», de Malpotón.

En la zona de Partido siguen varios compradores cargando los matules de las vegas que habían quedado sin vender cuando actuaron las principales firmas que se dedican a los negocios basados en el tabaco de dicha procedencia.

## GANADO

**LOS PRECIOS EN PIE**

Precios que pagan compradores, entregado el ganado en esta capital:

| | Ctvs. Libra |
|---|---|
| Vacuno, de 3½ a | 3¾ |
| Cerda, de 7 a | 9 |
| Lanar, de 3 a | 3½ |

**LOS PRECIOS DE LA CARNE**

En los mataderos de esta capital rigen los siguientes precios:

| | Ctvs. Kilo |
|---|---|
| Vacuno, de 12 a | 13 |
| Cerda, de 28 a | 30 |
| Lanar, de 20 a | 25 |

**MATADERO DE LUYANO**

Se sacrificaron ayer en el Matadero de Luyanó:

| | Cabezas |
|---|---|
| Vacuno | 75 |
| Cerdos | 32 |
| Carneros | 13 |

**MATADERO INDUSTRIAL**

Se sacrificaron ayer en el Matadero Industrial:

| | Cabezas |
|---|---|
| Vacuno | 193 |
| Cerdos | 85 |
| Carneros | 51 |

**ENTRADAS DE CARROS**

Llegaron 4 carros de Ajuria, con ganado vacuno, para el Matadero de Luyanó.

### MERCADO DE LONDRES

LONDRES, mayo 13. El mercado abrió con tono quieto.

U. S. Steel se vendió a 44.3|4; International Nickel 47; Bethlehem Steel 47.3|4, cables sobre New York 4.97.3|4. El oro en barras se cotizó a 139 chelines 11 peniques, contra 139 chelines 10.1|2 peniques.

La libra esterlina se cotizó a $4.97.3|8 por dollar; Francos 2.80, Dollares Canadienses 21|32 descuento. La plata a 18.11|16, sin cambio. El precio de la onza fina de oro se cotizó hoy a $34.80, sin cambios.

### CIERRE DE LOS VALORES EN LA BOLSA DE N. YORK

NEW YORK, N. Y. Mayo 13.—Las noticias mercantiles fueron algo desalentadoras hoy, y sin haber acontecimientos políticos que ayudaran el sentimiento, el mercado se comportó con algunas ganancias que fueron relativamente bien absorvidas en operaciones moderadas. Los informes respecto a wagones cargados revelaron un descenso mayor que el esperado, desvirtuando las esperanzas de mantenerse al nivel de las últimas semanas. El estimado semanal de producción automovilística demostró una pronunciada baja, reflejándose con ello una reducción demasiado temprana para la temporada del año. Las noticias en relación con otras industrias carecieron de importancia y los anuncios relativos a reducciones y omisiones de dividendos añadieron su parte a la inactividad actual. Nada de particular se recibió de Washington que pudiera cambiar el aspecto del día en cuanto a noticias. El mercado aparentemente está asumiendo una actitud de espera, pendiente de evidencia de mejores perspectivas y de que se aclare también la perspectiva política.—Thomson McKinnon.

## Bonos de Cuba

Cierre ayer en New York:

| | Comp. | Vend. |
|---|---|---|
| Speyer, 5% | 103¾ | — |
| Speyer, 4½% | 98¼ | 99¼ |
| Morgan, 5% | 103½ | 99¼ |
| Morgan, 5½% | 101¾ | 102¾ |
| Obras Públicas, 5½% | 70¼ | 70⅞ |
| Cuba Railroad, 7½% | 48 | 50 |
| Cuba Railroad 5% | 35 | 40 |
| Cuba Northen, 5½% | 34 | 34⅞ |
| Manatí Sugar, 7½% | 27½ | 28 |
| Inte. Tel. & Tel., 4½% | 87¾ | 88 |

GODOY-SAYÁN
SEGUROS Y FIANZAS
(INSURANCE AND BONDING)
TELEFONOS: M-9866 M-9867
AGUIAR 77
HABANA, CUBA

## Cotizaciones

**COTIZACION DE LA LIBRA**

La libra esterlina se cotizó ayer al cierre del mercado local a $4.97¾.

**COTIZACION DE LA PESETA**

La peseta española se cotizó ayer, al cierre del mercado local, nominal.

**COTIZACION DEL FRANCO**

El franco francés se cotizó ayer en el mercado local, a razón de 35.33 por dólar

### EL SR. JOSE M. CASANOVA INFORMO SOBRE SU LABOR AZUCARERA EN LOS EE. UU.

Ayer se reunió el Instituto Cubano de Estabilización del Azúcar, con el sólo objeto de oir la información del señor José Manuel Casanova, Presidente de dicho organismo, sobre las gestiones que realizó durante su permanencia en Washington, en defensa de los intereses azucareros.

La información del señor Casanova fué minuciosa y acorde con las declaraciones que hizo por medio de la prensa diaria a su regreso.

Los miembros directores del Instituto, al igual que el Ejecutivo de la Asociación Nacional de Hacendados, felicitaron a su Presidente por la valiosa labor realizada.

## VALORES

El bono de Obras Públicas siguió ayer activo y de alza. Durante la cotización celebrada en la mañana, en la Bolsa Local, se operó en las cantidades siguientes: en $3.000 a 71.1|8, en $4.000, 71.1|4 y en $1.000 a 71-3|8. Se siguió operando durante el mediodía dentro de esos precios. A las tres y media, en la pizarra de la Cotización a Término, se operó en $1,000 a 71.3|8. Después de esa hora hubo más operaciones, cuyo volumen se estimaba en más de $47.000. Los $1.000 hechos a las tres y media se consideran de contado, porque hoy ha de ser la entrega del papel. Después de las cuatro y media se operó en unos $25.000 a 71.7|8.

Desde esta capital hubo compras del mismo bono en New York. Según el reporte recibido por el hilo directo de una firma corredora, el volumen de operaciones allí fué de $29.00 siendo el precio más alto de los pagados el de 71.

También ayer había compradores del nuevo bono 1977, que se anuncia estará en esta capital antes de fin de mes. Ofrecian pagar al equivalente del precio pagado por el bono de Obras Públicas.

Persistía ayer el rumor de que entidad o entidades bancarias, habían hecho ofertas para adquirir el remanente del bono.

En concordancia con esas noticias y el tono firme del bono, por los motivos conocidos, experimentaron alza las Obligaciones Oro del Tesoro, especialmente las de siete y cuatro cupones, en las que se hicieron varias operaciones.

También se operó en bonos de Morgan, Deuda Interior y otros de renta fija, cuyos precios siguieron muy firmes.

Mejoraron y fueron objeto de algunas operaciones, varias emisiones de acciones. En la pizarra de la Cotización a Término, celebrada en la Bolsa, se vendieron 6,000 acciones de Unión Oil a 4.3|8.

Los bonos y acciones de la Cotización Libre, actuaron con tono sostenido.

## CAMBIOS

Tipos de venta al cierre ayer en Bancos de esta capital:

| | |
|---|---|
| New York, cable | 1/10P. |
| New York, vista | 1/10P. |
| Londres, cable | 4.97¾ |
| Londres, vista | 4.97½ |
| Madrid, cable | Nominal. |
| Madrid, vista | Nominal. |
| París, cable | 2.83 |
| París, vista | 2.82 |
| Italia, cable | 5.28¾ |
| Italia, vista | 5.28 |
| Bélgica, cable | 16.90 |
| Bélgica, vista | 16.89 |
| Alemania, cable | 40.28 |
| Alemania, vista | 40.27 |
| Toronto, cable | ½D. |
| Toronto, vista | ⅝D. |
| Hong Kong, cable | 31.00 |
| Hong Kong, vista | 30.95 |
| Amsterdam, cable | 55.85 |
| Amsterdam, vista | 55.75 |
| Buenos Aires, cable | 26.50 |
| Buenos Aires, vista | 26.45 |
| Suiza, cable | 22.93 |
| Suiza, vista | 22.92 |
| Japón, cable | 28.96 |
| Japón, vista | 28.91 |
| Suecia, cable | 25.85 |
| Suecia, vista | 25.84 |

### LOS CANJES DE CUOTAS DE AZUCAR EN LA BOLSA

Los canjes de certificados de identidad, de las cuotas azucareras, fueron cotizados ayer en la Bolsa de la Habana, de la manera siguiente:

| | Comp. | Vend. |
|---|---|---|
| Libre por Mundial | 0.91 | 0.93 |
| Libre por Retenido | 0.09 | 0.10 |
| Retenido por Mundial | 0.82 | 0.84 |
| Mundial por Local | 0.06½ | 0.07 |

## INFORME LEGAL SOBRE SELLAJE DE LOS RECIBOS

Sólo pagarán el impuesto por una mensualidad los contratos de arrendamiento

Evacuando consulta formulada por una entidad mercantil de recibos y documentos a los efectos de la vigente legislación del Timbre, la Cámara de Comercio de la República, por medio de su Departamento Legal, consigna que los contratos de arrendamiento celebrados por mensualidades, pagan el impuesto del timbre solamente sobre el importe de una mensualidad, y no es preciso sellarlos nuevamente al vencimiento de cada mes, según Decreto 427, de Marzo primero de 1938, artículo primero, publicado en la Gaceta de Marzo 7, en relación con el Artículo 12 del Decreto 3158, de Noviembre 4 de 1937, publicado en la Gaceta de Noviembre 6, contentivo del Reglamento del Impuesto del Timbre.

Las facturas y los recibos que amparan mercancía distribuída en camiones han de ser sellados por el total de la mercancía vendida y cobrada, respectivamente, y no por el total sacado a la venta, según disposición contenida en los preceptos legales antes citados. El sellaje de las facturas y recibos de mercancía distribuída en camiones, ha de hacerse por el total de lo vendido y de lo cobrado cada día, respectivamente, y no durante el tiempo que haya estado fuera de casa el camión.

### MERCADO DE CAFE

Cierre ayer en Nem York:

| | |
|---|---|
| Mayo | 4.30 |
| Julio | 4.28 |
| Septiembre | 4.19 |
| Diciembre | 4.15 |

### ACCIONES DE LOS BANCOS

Cierre ayer en New York:

| | |
|---|---|
| Guaranty Trust Co. | 223 |
| New York Trust Co. | 85 |
| Chase Nat. Bank | 30⅛ |
| National City Bank | 23⅝ |
| Public National Bank | 24¼ |
| Manufacutrers Trust | 34 |
| Irving Trust | 11¼ |
| Corn Exchange Bank | 46½ |
| Chemical B. Trust Co. | 39¼ |
| Bankers Trust | 45¼ |
| First National of N. Y. | 1.595 |
| Bank of Mahattan | 21⅝ |
| Central Hannover | 86 |
| First Nat. Boston | 37 |
| Royal B. of Canada | 169 |
| First Boston Corp. | 17 |
| Continental Bank | 12 |

### MERCADO DE METALES

Cierre ayer en New York:

| | |
|---|---|
| Cobre | 9.66 |
| Oro en barras | 32.22 |
| Plomo | 4.50 |
| Estaño | 38¼ |
| Nickel | 35 |
| Plata | 42¾ |
| Zinc | 4.39 |

### MERCADO DE MANTECA

Cierre ayer en Chicago:

| | |
|---|---|
| Mayo | 8.52 |
| Julio | 8.72 |
| Granel | 7.72 |

### MERCADO DE GRANOS

Cierre ayer en Chicago:

| | |
|---|---|
| **Avena:** | |
| Mayo | 29¼ |
| Julio | 27½ |
| Septiembre | 27¼ |
| **Centeno:** | |
| Mayo | 59⅝ |
| Julio | 58½ |
| Septiembre | 60½ |
| **Maíz:** | |
| Mayo | 58½ |
| Julio | 59⅜ |
| Septiembre | 60½ |
| **Trigo:** | |
| Mayo | 81⅞ |
| Julio | 78⅞ |
| Septiembre | 79⅝ |
| **Trigo de Winnipeg:** | |
| Mayo | 116⅜ |
| Julio | 105½ |
| Octubre | 88⅜ |

### MERCADO DE PIELES

Cierre ayer en New York:

| | |
|---|---|
| Junio | 9.10 |
| Septiembre | 9.43 |
| Diciembre | 9.73 |
| Marzo | 10.16 |

### EL ORO Y LA PLATA

Cotizaciones al cierre ayer en la Bolsa de la Habana:

| | | |
|---|---|---|
| Plata contra billete americano | 98¾ | 99 |
| Oro acuñado contra billete americano | 148 | — |

### MERCADO DE SEDA

Cierre ayer en New York:

| | |
|---|---|
| Mayo | 155 |
| Junio | 152½ |
| Julio | 150½ |

**PRECIO PROMEDIO DEL AZUCAR**

Precio promedio oficial en almacén, alcanzado por la libra de azúcar, para la plaza de la Habana, de la semana comprendida del 3 al 7 de mayo de 1938, que servirá de base para graduar fletes de azúcares por ferrocarril, en cumplimiento del Decreto Ley número 907 de 1935 de: 1.304121 (Un centavo y trescientas cuatro mil ciento veinte y una millonésimas de centavo en moneda nacional).—La Habana, mayo 13 de 1938.

### MERCADO DE ALGODON

Cierre ayer en New York:

| | |
|---|---|
| Mayo | — |
| Octubre | 8.76 |
| Diciembre | 8.80 |
| Marzo | 8.84 |

LA TABACALERA COMPAÑIA DE SEGUROS S.A.
(ACCIDENTES DEL TRABAJO)
GARANTIA - PROTECCION - SERVICIO
Edificio Bacardí, 201-21 HABANA
Teléfono M-7388
Telégrafo «NICOSEGURO»

## BOLSA DE LA HABANA

COTIZACIONES AL CIERRE AYER

**COTIZACION OFICIAL**
**Bonos y Obligaciones**
**República de Cuba**

| | Comp. | Vend. |
|---|---|---|
| Speyer 1904 | 104¾ | — |
| Deuda Int. 1905 | 100⅞ | 102¾ |
| Cuatro y medio 1909 | 99 | — |
| Morgan 1914 | 104 | — |
| Morgan 5½ 1923 | 104 | — |
| O. Públicas 5½ 1945 | 71 | 71⅜ |
| Obligaciones oro con 9 cupones | 36 | 54⅞ |
| Obligaciones oro con 7 cupones | 30⅝ | 35 |
| Obligaciones oro con 4 cupones | 30 | 35 |
| Azúcar 5½ 1940 | 102 | — |
| **República de Cuba, Morgan, Seriados, 5½%—1937:** | | |

| | Comp. | Vend. |
|---|---|---|
| J — Vence 1o. de julio de 1937 | 101 | 105 |
| Ayunt. Habana 1a. Hip. | 95 | — |
| Ayunt. Habana 2a. Hip. | 95 | — |
| Centro Asturiano | 40 | — |
| Banco Terr. S. B | 28 | 42 |
| Cervecera | 53½ | 59 |
| Cervecera Obgs. no Hip. | 13½ | — |
| Gas | 110 | — |
| Hav. Elec. Cons. | 38 | 43¾ |
| Havana Electric, Debentures Obgs. no Hipt. | 1¼ | 2½ |
| Edificio La Metropolitana, S. A. | 30 | — |
| Mercados de Abasto y Consumo 1a. Hip. | 72 | — |
| Nueva F. de Hielo | 104½ | — |
| Papelera Serie B. | 80 | — |
| Teléfonos | 92 | — |
| Unidos | 10 | — |

**Acciones**

| | Comp. | Vend. |
|---|---|---|
| Banco Terr. | 9¾ | — |
| Banco Terr. Bnfs. | ¼ | — |
| Cervecera | 22 | — |
| F. C. Cons. de Cuba, P. | 3⅞ | 4¾ |
| Cuba R. R. | 7⅛ | — |
| Fibras y Jarcia | 30 | — |
| H. E. Utilities Co. P. 6% | 36½ | 39 |
| H. E. Utilities Co. P 5% | 7 | 12 |
| H. E. Railway Co., Prfs. | ¾ | — |
| H. E. Railway Co. C. | ⅜ | — |
| Jarcia, P. | 76 | 89 |
| Jarcia, C. | 7½ | 14 |
| Licorera de Cuba | 4½ | — |
| Mercantil, La (Seguros) | 100 | — |
| Metropolitan Auto | 100 | — |
| Naviera, P. | 13 | — |
| Naviera, C. | 1¾ | 2⅜ |
| Nueva F. de Hielo | 140 | — |
| N. F. de Hielo, Bnfs. | 40 | — |
| Pesca, P. | 16 | — |
| Pesca, C. | 1 | — |
| Teléfono, P. | 35 | 45 |
| Teléfono, C. | 15⅛ | — |
| Unidos | 1⅞ | 3 |
| Unión Oil | 4 | 5 |
| 1ra. Papelera Cubana | 80 | — |
| Cédulas Primera Papelera Cubana, 8%, (En circulación $500,000) | 38 | — |

**COTIZACION A TERMINO**
**Ayer a las 3:30 p. m.**
**Entregas: días 15 y último de mes**
**Bonos y Obligaciones**
**República de Cuba**

| | Comp. | Vend. |
|---|---|---|
| Speyer 5½% | 105 | 109 |
| Deuda Int. | 100⅞ | 103 |
| Speyer 4½% | 100 | 105 |
| Morgan 5% | 105 | — |
| Morgan 5½% | 104½ | 105½ |
| O. Públicas 1945 | 71⅜ | 71½ |
| Obligaciones oro con 9 cupones | 36 | 43 |
| Obligaciones oro con 7 cupones | 31½ | 34 |
| Obligaciones oro con 4 cupones | 30 | 32 |
| Azúcar | 102 | — |
| J. Morgan julio 1937 | 101 | — |
| Ayuntamiento, 1ra. | 95 | — |
| Ayuntamiento, 2da. | 96 | — |
| Centro Asturiano | 40 | — |
| Cervecera Int. | 53 | 58⅞ |
| Cerv. Int. Obgs. no Hip. | 13½ | — |
| Gas y Electricidad | 110 | — |
| H. E. Railway Co. | 38 | 43½ |
| Havana Electric Railway Co. Obgs. no Hipt. | 1¼ | 2½ |
| N. F. de Hielo | 104½ | — |
| Papelera Cubana, S. B | 90 | — |
| Cuban Telephone Co. | 92 | — |
| Unidos | 10 | — |

**Acciones**

| | Comp. | Vend. |
|---|---|---|
| Cervecera Int. | 23 | — |
| F. C. Cons. Prfs. | 3¾ | 5 |
| Cuba Railroad, Prfs. | 7 | — |
| H. E. Utilities, Prfs. | 36½ | 39 |
| H. E. Utilities, Pretes | 7 | 12 |
| H. E. Ry. Co. Prfs. | ¾ | — |
| Jarcia, Prfs. | 76 | 89 |
| Jarcia, Cms. | 8 | 12 |
| Licorera de Cuba | 3 | — |
| Naviera, Prfs. | 13⅛ | 18 |
| Naviera, Cms. | 1½ | 2⅜ |
| Nueva F. de Hielo | 145⅝ | — |
| N. F. de Hielo Bnfs. | 40½ | — |
| Teléfonos, Prf. | 36 | 45 |
| Ferrocarriles Unidos | 2⅛ | 4 |
| Unión Oil Co. | 4⅜ | 4½ |

**COTIZACION LIBRE**
**Bonos y Obligaciones**

| | Comp. | Vend. |
|---|---|---|
| Inter. Tel. Convert., 4½% | 75 | — |
| Inter. Tel. 5% 1955 | 50 | — |
| Cuba Tel. Co. 7½% | 95 | — |
| Cuba R. R. 5% 1952 | 38 | — |
| Cuba R. R. 6% | 40 | — |
| Cuba R. R. 7½% 1936 | 50 | — |
| Nort. de Cuba 5½% 1942 | 34 | — |
| Manatí Sug. 5½% 1942 | 20 | — |
| Vertientes Sug. 7% 1942 | 10 | — |
| C. Gallego 6% 1975 | 45 | — |
| V. Tennis 3% 1949 | 4 | — |
| Pro A. Musical 7% | 40 | — |
| C. Español 6% | 50 | — |

**Acciones**

| | Comp. | Vend. |
|---|---|---|
| Inter. Telp. and Tel. | 8½ | — |
| Cía. Cubana de Electricidad Prfs. $ 6.00 | 23 | 24⅞ |
| Cuban Ame. Sug. Prfs. | 60 | — |
| Cuban Ame. Sug. Cms. | 3¾ | — |
| Cuba Co. Cms. | ½ | — |
| Auxiliar Marítima (Suscripción) | 5 | 10 |
| Seguros La Comercial (Suscripción) | 80 | — |
| Seguros El Comercio | 100 | — |
| Central Violeta | 5 | — |
| Guantánamo, Prfs. | 12 | — |
| Guantánamo, Cms. | 1¼ | — |
| Cía. Litográfica, Prf. | 30 | — |
| Litográfica, Cms. | — | — |

## LONJA DEL COMERCIO

**Cotización oficial para ventas al por mayor y de contado, exceptuadas del impuesto del 1½%, realizadas entre almacenistas importadores asociados. ARTICULOS DE 1ra. CLASE 13 de Mayo de 1938**

| | |
|---|---|
| **Aceite:** | |
| De Oliva, latas de 23 libras, el quintal de 20.00 a | 26.00 |
| Maní, en tamboras, qq. | — |
| S. de Algodón, en tamb. qq. | — |
| Soya, en tambores, qq. | 12.50 |
| Soya, en cajas de 2x35 qq. | 14.50 |
| Soya, en cajas de 4x20, qq. | 15.00 |
| Maní Hershey de 15.50 a | 17.50 |
| **Ajos:** | |
| Cappadres de 28 manc. | — |
| Cappadres de 24 mancuernas | — |
| Cappadres de 32 manc. | — |
| Chilenos de 40 manc. | — |
| Chilenos de 40 manc. | 0.43 |
| Chilenos de 30 manc. | 0.58 |
| Chilenos de 20 mac. | 0.68 |
| Americanos No. 2, en sacos | — |
| Húngaros de 30 m. | — |
| Húngaros de 40 m. | — |
| **Arroz:** | |
| Canilla viejo, qq. | 5.75 |
| Semilla S. Q., qq. | 4.20 |
| Saigón largo No. 1, qq. | 4.50 |
| Siam Garden Super 5%, qq. | 5.00 |
| Siam Garden Extra S., qq. | 5.20 |
| Siam 7 Estrellas, qq. | — |
| Valencia Legít., qq. | — |
| Tipo Valencia, qq. de 5.00 a | 5.50 |
| Americano Tipo Siam, qq. | — |
| Americano Tipo S. Q., qq. | 3.80 |
| Americano Partido, qq. | 3.25 |
| Tipo Valencia Egipto | — |
| **Avena:** | |
| Blanca Chilena, quintal | 3.25 |
| Blanca Americanas, quintal | — |
| **Azúcar:** | |
| Refino Primera, quintal | 3.25 |
| Turbinado Extra, qq. | — |
| Turbinado Corriente, qq. | 2.90 |
| Centrífuga, quintal | 1.10 |
| **Bacalao:** | |
| Noruega Superior, caja | 11.75 |
| Noruega Regular, caja | 11.25 |
| Noruega Inferior, caja | 10.75 |
| Escocia, fardos | — |
| **Café:** | |
| Lavado, quintal | 24.50 |
| Sin Lavar, quintal | 21.00 |
| **Cebollas:** | |
| País, quintal | 2.50 |
| Americanas, qq. A. B. | — |
| Gallegas, quintal | — |
| Egipcias, sacos, quintal | — |
| **Chícharos:** | |
| Americanos, quintal de 3.60 a | 3.80 |
| Europeos, quintal | — |
| **Fideos:** | |
| País, quintal | 6.00 |
| **Frijoles:** | |
| Carita País, quintal | 3.25 |
| Colorados Largos País, qq. | 5.25 |
| Colorados Largos, imp. qq. | 5.75 |
| Colorados Medianos, quintal | 5.75 |
| Chilenos Cristal qq. | 6.25 |
| Europeos, quintal | — |
| Japoneses Othenasis, qq. | — |
| Marrow Europeos, quintal | — |
| Negros del País qq. | 6.00 |
| Rayados Largos, qq | — |
| Rosados California, qq. | — |
| **Garbanzos:** | |
| Doble Gigantes, qq. | 10.50 |
| Gigantes, quintal | 9.00 |
| Imperiales, quintal | 8.50 |
| No. 1, quintal | — |
| **Harina:** | |
| De Trigo, según marca, saco de 7.00 a | 8.50 |
| De Maíz País, quintal | 3.40 |
| **Jamón:** | |
| Paleta, quintal | 25.00 |
| Pierna, quintal | 35.00 |
| **Manteca:** | |
| 1ra. Ref., en latones de 100 lbs. | 12.25 |
| Compuesta, quintal | 11.50 |
| Vegetal, quintal | — |
| **Maíz:** | |
| Provincia Habana, quintal | 2.20 |
| Gibara, quintal | 2.00 |
| **Papas:** | |
| Del País, blancas, qq. | — |
| Del País, rosados, qq. | 1.80 |
| Semilla Bliss | — |
| Americanas No. 1, sacos de 100 libras americanas | — |
| Americanas No. 2, sacos de 100 libras americanas | — |
| Papas regadío | — |
| Papas secano | 2.00 |
| **Pimientos:** | |
| Españoles cuarto 1a., caja | 12.00 |
| País | 10.00 |
| **Queso:** | |
| Patagrás Crema, entera, qq. | 45.00 |
| Patagrás del País, qq. | 24.00 |
| **Sal:** | |
| País Molida, saco de 180 lbs. de 2.20 a | 2.60 |
| American, molida 180 libras | 3.70 |
| Espuma, sacos de 90 lbs. | — |
| Espuma Americana 90 lbs. | 1.75 |
| **Tasajo:** | |
| Pierna, quintal | 20.00 |
| Surtido, quintal | 17.00 |
| **Tocino:** | |
| Barrigas 16x18, quintal | 18.00 |
| Especiales 20x30, quintal | 16.00 |
| **Tomates del País:** | |
| Natural de 1 kilo, caja | 2.25 |
| Natural en 100/4, caja | 2.70 |
| Puré de ½ caja | 2.35 |
| Puré de ? caja | 2.25 |
| Puré de 1 kilo, caja | 2.30 |

## Cotizaciones de la Bolsa del Azúcar de Nueva York

NEW YORK, mayo 13. (Por el hilo directo de Luis Mendoza y Compañía):

**CONTRATO NO. 3**

| Meses | Abre | Max. | Min. | Cierre |
|---|---|---|---|---|
| May. | 1.83 | 1.83 | 1.83 | 1.83 |
| Jul. | 1.92 | 1.92 | 1.91 | 1.92 |
| Sept. | 1.96 | 1.96 | 1.95 | 1.96 |
| Ene. | 1.97 | 1.98 | 1.97 | 1.97 |
| Mar. | 2.01 | 2.01 | 2.00 | 1.99 |
| Nov. | — | — | — | — |

**CONTRATO NO. 4**

**1938**

| Meses | Abre | Max. | Min. | Cierre |
|---|---|---|---|---|
| May. | — | — | — | — |
| Jul. | 92 | 92 | 90½ | 91 |
| Sept. | 93½ | 94 | 91½ | 91½ |
| **1939** | | | | |
| Ene. | 97½ | 97½ | 95 | 94½ |
| Mar. | 99 | 97½ | 97 | 96½ |
| May. | 101 | 101½ | 99 | 98½ |
| Jul. | — | — | — | 101½ |
| Sept. | 105 | 105 | 104½ | 104½ |

## Apreciación del mercado del azúcar

**MAYO 13 DE 1938**

| | Ant. | Hoy |
|---|---|---|
| **Costo y Flete** | | |
| Pronto embarque a E. Unidos | 1.92 | 1.91 |
| Flete | 0.13½ | 0.13½ |
| **Libre a Bordo—Pago Inmediato** | | |
| EE. UU. Cuota Libre | 1.78 | 1.77 |
| EE. UU. Cuota Retenida 1939 | 1.68 | 1.67 |
| Cuota Mundial conjunto de las 3 clases | 0.92 | 0.90½ |
| Cuota Local — Ex-Almacén | 0.84 | 0.83 |
| Todas las Cuotas | 1.45¾ | 1.44½ |
| Cuota de Colonos Almacén después de pagados impuestos y Almacenajes | $4.16 | $4.12 |

(Esta apreciación es de Luis Mendoza y Compañía.)

### MERCADO DE LIVERPOOL

LIVERPOOL, mayo 13. El mercado de trigo debió de abrir de 1|8 a 7|8 más bajo; abrió sin cambio a 1|4 más bajo; a las 12:30 p. m., estaba de 1|4 a 5|8 más bajo; a la 1:20 p. m., estaba de 1|4 a 5|8 más bajo.

El mercado de algodón debió de abrir de 5 puntos de alza a 5 puntos más bajo; a la 1. p. m., estaba 6 puntos más bajo. Recibos: 12.000 Americanas 1,900; Middlings 4.77.

## HUBO OTRA VENTA DE CRUDOS A PRECIO DE 2:75; TAMBIEN SE VENDIERON A 2.78 CENTAVOS

Declinó el mercado inglés. Bajaron ayer los azúcares para entregas futuras en la Bolsa de Nueva York, tanto los del contrato americano como los del Contrato Mundial

Antes de la apertura del mercado ayer, se reportó que la American Sugar había comprado, a última hora del jueves, 5,000 sacos de azúcar crudo de Puerto Rico, que llegarán el próximo lunes, al precio de 2.75.

Más tarde se reportó que la mencionada refinería había comprado—después del mediodía de ayer—2,000 toneladas de Filipinas, para arribar el 23 de los corrientes, al mismo precio de 2.75 centavos.

Otras dos operaciones fueron reportadas durante el día. Por cierto que una de las informaciones recibidas, dice que un operador fué el comprador, y otra información asevera que el comprador es la Refined Syrups. Las cantidades son éstas: 794 toneladas de Filipinas, para arribar el cuatro de junio, a 2.77, y 756 toneladas de igual procedencia, para llegar a mediados (el 14) de dicho próximo mes, a 2.78.

Las ofertas durante el día fueron acordes con las ventas hechas para arribos en junio, por lo que los tenedores pedían a 2.80.

MERCADO DE FUTUROS. — La rebaja hecha en el refino, influyó en los futuros del contrato americano, que perdieron de uno a tres puntos en relación con el cierre del jueves, excepción de la posición de julio que cerró igual. Dice una de las informaciones recibidas, que «los intereses productores de Cuba y Puerto Rico encabezaron las ventas» y que los operadores «mercantiles ayudaron la lista; pero más tarde las compras se limitaron en las escalas bajas de cuberturas.» Hemos dado la traducción de Mendoza en las frases entrecomilladas. De dicho contrato se vendieron: 100 toneladas en mayo, 5.150 en julio, 4.750 en septiembre, 150 en enero y 5.350 en marzo.

Los futuros mundiales «estuvieron activos en un mercado relativamente flojo». Los intereses cubanos y otros extranjeros encabezaron las ventas, que trajeron «liquidaciones cansadas». Los productores compraron en escala descendente, creyéndose que tales compras fueron operaciones de cubertura. Se vendieron de este contrato mundial: 1,600 toneladas en julio, 4,000 en septiembre, 500 en enero, 1,150 en marzo y 1,600 en mayo del próximo año.

MERCADO DE REFINO. — La American Sugar redujo el precio de su refino a 4.50 en Chicago y en el Oeste.

La Imperial también bajó su cotización a 4.50 a partir del día doce del actual. No dice el reporte en qué territorios.

En relación con estas rebajas, un despacho recibido por Mendoza dice así:

«Los refinadores de California y Hawaii han reducido el precio del refinado de caña 15 puntos, o sea a base de 4.50 cts. para pronta entrega y para entrega dentro de 30 días, con efecto mayo 12. Esta reducción aplica en el territorio de Chicago y al Oeste de las montañas Rocallosas. En cuanto al territorio de la Costa del Pacífico o al Este de Chicago, no se han efectuado cambios en precios. El anuncio de esta reducción añade que a petición de los compradores se cancelarán todos los balances de contratos existentes. Los precios se garantiza hasta la fecha de entrega.»

MERCADO DE LONDRES.—Actuó flojo, con los crudos disponibles al equivalente de 0.92½ libre a bordo Cuba. El flete sin cambio. La Terminal cerró más baja que el jueves. El cierre fué como sigue:

| | Cierre del 12 |
|---|---|
| Mayo | — |
| Junio | 5- |
| Julio | 5-0¼ |
| Agosto | 5-0½ |
| Diciembre | 5-1 |
| Marzo | 5-2½ |
| Mayo | 5-3¼ |

Un despacho recibido a última hora de ayer, decía que «la mejoría del estado de la sequía en Inglaterra como el cambio favorable del tiempo en el Continente, se reflejó en los mercados».

La compra de crudos que anunció ayer el Secretario de Agricultura, ingeniero López, fué reportada días por las agencias que se ocupan de estas informaciones, pero sin detalles complementarios que prometido dar dicho funcionario.

INFORME DE LAMBORN.—Esta firma dió ayer la siguiente información sobre el mercado de crudos:

«Temprano en la mañana de ayer se anunció una venta efectuada el día de ayer consistente en toneladas de Puerto Rico, para llegar en mayo 16, a la base de a un refinador de Nueva York.

«Hoy continuaba mostrando el mercado de crudos un tono firme. Algunos lotes de azúcares de Puerto Rico y las Filipinas, para llegar de en mayo—temprano en junio, tenibles a la base de 2.78 y limitadas cantidades, para llegar en mayo y hasta mediados de junio, a la base de 2.80. Los refinadores desinteresados como compradores por arriba de la base de 2.75 por azúcares de posiciones cercanas que llenasen sus necesidades, aunque probablemente pagarían la base de 2.80 por azúcares para llegar tarde en junio en posiciones especificadas.

«Al mediodía anunciaron ventas de 1,550 toneladas de azúcares de Filipinas, para llegar en junio 4 y junio 14, a las bases de 2.77 y respectivamente a la Refined Syrups y 2,000 toneladas de igual procedencia, para llegar en mayo 23, a base de 2.75 a la refinería American.

«Cotización «spot» de Willett and Gray el día 12: 2.75.»

EN PUERTOS DE E. U.—El movimiento de azúcares en todos los puertos de los Estados Unidos, según Willett and Gray, fué como sigue:

**Semana terminada en mayo**

| | |
|---|---|
| Arribos | [illegible] |
| Derretidos | [illegible] |
| Existencias en manos de operadores | [illegible] |
| Existencias en manos de refinadores | [illegible] |
| **Igual semana del año 1937** | |
| Arribos | [illegible] |
| Derretidos | [illegible] |
| Existencias en manos de operadores | [illegible] |
| Existencias en manos de refinadores | [illegible] |

### MERCADO DE GOMA

Cierre ayer en New York:

| | |
|---|---|
| Mayo | [illegible] |
| Julio | [illegible] |
| Septiembre | [illegible] |
| Diciembre | [illegible] |

### CAMBIOS EN NEW YORK

Cierre ayer en New York:

| | |
|---|---|
| Libra Esterlina | 4.97⅝ |
| Francos | 2.80 |
| Pesetas | 5⅝ |

## UN INTERESANTE RESUMEN DEL ESTADO ACTUAL DE LA RED DE CAMINOS EN ESTA REPUBLICA

La inversión de fondos en los ejercicios fiscales de 1935 a 1936 y en el de 1936-37. Datos importantes de la intensa labor desarrollada por O. P. El kilometraje de la carretera

En recientes notas hemos dado a conocer las atenciones de que fueron objeto en todas las provincias de la República las carreteras, reseñando el total de kilometraje de la red central y de las auxiliares; las inversiones de fondos aplicados y el estado en que se encuentran, el que exige se tome en consideración para aumentar su beneficio a todas las provincias.

La pequeña red de caminos con que contaba Cuba hace algunos años, alcanza hoy, según datos del Negociado de Estadística, rendidos sobre la mencionada labor a la Dirección General, el importante total de tres mil quinientos ochnta y cinco kilómetros, ochocientos diez metros.

**Las inversiones de fondos**

El total invertido en 1935 a 1936 ascendió a $2.997,569.51 o sea casi cerca de tres millones. En 1936 a 1937, se invirtiero $718,165.21, lo que hace un total general en ambos ejercicios de $3.715,734.72.

La proporción de lo invertido, sale a razón de $1,033.00 por kilómetro, en el conjunto bienal, equivalente a un promedio anual de $516, 50 centavos.

**La Carretera Central**

De este total, corresponden a la Carretera Central 1,131 kilómetros, 600.15 metros, que se descomponen en la siguientes forma: Pinar del Río, 136 kilómetros, 672 metros; Habana, 101 kilómetros, 672 metros; Matanzas, 152 kilómetros, 798.95 metros; Santa Clara, 187 kilómetros, 487.17 metros; Camagüey, 243 kilómetros 166.13 metros; Oriente, 309 kilómetros, 803 metros.

El total de la población en 1937 era de 4.164,996 habitantes, correspondientes a cada uno de ellos 0.86 metros de carretera, o lo que es igual 1.161 habitantes por kilómetro de carretera.

**Datos importantes**

Al finalizar el ejercicio fiscal de 1936-37, en buen estado existían, en total, 1,671 kilómetros, 401 metros. En mediano estado 557 kilómetros, 885 metros. Y en mal estado 1.356 kilómetros, 593 metros. Salvo lo que se haya mejorado en el ejercicio posterior, y en lo que va de este, cabe pensar que con las nuevas obras que se han comenzado, las necesidades de reparaciones habrán aumentado, lo que debe ser tomado en cuenta por los Poderes Ejecutivo y Legislativo, para no dejar de mano tan importante cuestión.

Es justo hacer resaltar la labor rendida por los Secretarios que han actuado en esos períodos, la que ha sido intensa, y la del actual Secretario, que habiéndolo sido en esa época también, dió un impulso enorme a las comunicaciones así de Oriente como en otros lugares que estaban carentes de ellas, y tiene en estudio otras importantes mas a realizar.

### VARIOS PROCESADOS POR INFRACCION DE LA LEY ELECTORAL

El Juez de Instrucción de la Segunda, dictó ayer auto de procesamiento contra Ramón Fernández Moreno, María Luisa Ponciano Alonso, Jesús Boada Rodríguez y Guillermo Tirado Masso, señalándoles fianzas de 300 pesos a cada uno, por infracción de la Ley Electoral, en las pasadas elecciones.

También el Juez de Instrucción de la Segunda Sección procesó por igual delito a Eduardo Hernández González, Dositeo Valdés Peralta y Belén Brizuela López, con fianza de 200 pesos a cada uno.

### AUTOMOVILES CIRCULADOS

Por transitar con exceso de velocidad, fueron circulados ayer por la policía los vehículos siguientes:

Quinta Estación: 19,629; Omnibus número 659.

Novena Estación: 16,171.

Décima Estación: Omnibus 321.

Oncena Estación: 75,348.

Duodécima Estación: 75,816.

Décima Cuarta Estación: 39,120; Omnibus 85; 825; auto 12,323.

### ARROLLADO

Angel María Hernández Vázquez, de 57 años y de Porvenir 669, fué asistido en el primer centro de socorro de lesiones menos graves, que según manifestó a la Policía de la Primera Estación, se las causó en Obispo y Habana, al ser alcanzado por el tranvía 672, que guiaba Rogelio Lugones Arranvaeta vecino de San Carlos 33.

CONCRETERA DE CEMENTO

Se vende una de uso, con motor de Ford, para usar con gasolina, y además, preparada para motor eléctrico. Ultimo precio: $60.00. Informan y para verla: Real, número 121. Teléfono FO-7518.

M.E.C.D. 2016

# COMERCIO GESTIONA LA REDUCCION DE LOS FLETES DE FERROCARRIL PARA EL TRANSPORTE DEL GANADO

## LA PEQUEÑA HISTORIA

POR ALEJANDRO LERROUX

### PEQUEÑOS DRAMAS

### Capítulo VI

**Se discute la Constitución. — Elección de Presidente de la República. — Republicanos y socialistas no deben seguir gobernando juntos.—Se abre la crisis protocolaria y planteo la cuestión.—Mi solución.—Alianza Republicana se reune y opina como yo.—Azaña encargado de formar Gobierno intenta disuadirme.—Transacción desatendida.—Nuevo Gobierno con radicales.—Silueta del «gran hombre».—Oposición «ministerial». Presidente de la Asociación de la Prensa y del Círculo de Bellas Artes.—Rebelión latente en toda España.—Conferencias con Sanjurjo.—Leales advertencias al Gobierno.—Sanjurjo me propone una felonía.—Trampa preparada y trampa burlada.**

Las discusiones del proyecto de Ley Constitución se llevaron a paso de carga. Había prisa por tener una Constitución. El Presidente primero y el que le sustituyó, se emplearon a fondo en el arduo menester y se hizo el camino rápidamente. En otro lugar digo mi opinión sobre nuestra ley fundamental y no entra en mi ánimo repetirla ni ampliarla, lo que sería fácil después de haberle oído a don Niceto tres discursos de dos horas cada uno sobre la reforma de la Constitución, crítica notable en todos conceptos y que tuve el placer de leer más de una vez, no porque me identificara con todo su contenido sino porque es orientadora como un gran faro.

Cuando quedó aprobada y con todos los sacramentos, se procedió a la elección de Presidente de la República. Se habían suavizado las asperezas precedentes. El «joven catecúmeno» que había llegado a ser una [illegible] para don Niceto, dejó de serlo, al parecer. No había vuelto a plantearse cuestión alguna y fué poco menos que tácitamente aceptada la de su candidatura para tan altísimo honor y cargo.

Hízose la elección sin dificultad y en medio del entusiasmo general de las Cortes.

Tomó posesión y hubo un magnífico desfile militar delante del Palacio del Congreso en el que no ocurrió más incidente que la estúpida pitada de unos grupos de la plebe que silbaron al paso de la Guardia Civil. Primer síntoma de la embestida criminal que comenzó muy luego a extenderse por gran parte del país contra el Benemérito Instituto.

Naturalmente, el Gobierno todavía provisional que presidía Azaña y del que formaban parte tres socialistas, estaba obligado a poner su dimisión en manos del nuevo Presidente de la República. Y la puso.

El primer magistrado de la Nación se vió entonces en completa libertad para decidir sobre la orientación que debiera darle en adelante a la política de la República, interpretando la opinión y las conveniencias del país.

El compromiso de los republicanos con los socialistas se había cumplido. En la Constitución que habían dejado posibilidades sin límites para la realización del progreso social. Su concurso electoral, que no llegó a revestir caracteres de sacrificio cruento ni moral, estaba bien pagado. Se había creado una legalidad dentro de la cual podían plantearse, discutirse, moldearse justamente, sin lucha de clases perturbadora del orden público y de la economía nacional, todas las reformas que una razonable ambición hubiera podido pedir a la justicia social.

Pero el gobierno de esa legalidad exigía previamente una etapa en que se adaptase el nuevo régimen al país, que lo consolidase por la totalidad de todos, por la adhesión de muchos y por la sumisión a la de los disconformes: un período de gestión política presidido o dirigido por republicanos indiscutibles.

Para el enlace de la República con la tradición y con las clases sociales conservadoras del país ya [illegible] nexo de garantía la Presidencia vinculada en un hombre de historia monárquica, de posición ventajosa en la burguesía medular española, de convicciones religiosas no [illegible] que le acomodaban al [illegible] predominante en nuestra nación. Para ese mismo enlace con el porvenir lo que importaba era fortalecer el presente con un Gobierno netamente republicano que pudiese obtener la simpatía, que la asistencia espiritual, la esperanza y la confianza del país, acordes con la democracia republicana en funciones de estado mayor, y en funciones de oposición vigilante, fiscalizadora o estimuladora, la democracia socialista. En esta [illegible] que no improviso coincido con personalidades socialistas de responsabilidad, nacionales y extranjeras.

Don Niceto tuvo en sus manos los destinos de la República pero lo que no le fué visión del porvenir. Sin decisión suficiente confió el Poder a Azaña, como el monárquico de antes, como el hombre sin par[illegible], como el sin conocimiento práctico de nuestro país porque ni el uno ni el otro se habían puesto en contacto directo con la vida nacional [illegible] conocían apenas como bu[illegible].

Don Niceto echó por el camino de las menores dificultades inmediatas, [illegible] de las menores incomodidades, además, cedió a influencia de sentimientos personales, muy respetables en la vida doméstica y de la vida social, que se impresiona y se rige por afectos y simpatías, pero no tanto en la vida pública donde son de tener en cuenta los sentimientos e intereses generales más altos. Su convivencia en [illegible] con los socialistas, matizada por episodios ya referidos, le tuvo cautivo bastante tiempo. El momento de euforia determinado por su elevación a la más alta magistratura le inclinó a la indulgencia. Al propio tiempo, los imponderables que tanto pesan a veces y en tantas ocasiones vencieron en el fiel de la balanza en el ánimo de don Niceto, actuaron esta vez.

El hecho es que fué él, mejor que yo, quien debió haber apartado a los socialistas de su colaboración personal en el Gobierno, encargándole de formarlo en aquella primera crisis a quien pudiera prescindir de ellos en vez de dejarme a mí esa obligación patriótica que dividió, por una escisión irreductible, fuerzas políticas que podían y debían haber actuado juntas por un interés común aunque recíprocamente adversarias por la diferencia de ideología. El interés común debió haber sido para los socialistas, como para nosotros, el de la conservación de la legalidad republicana.

Nosotros habíamos procedido en la coalición lealmente y de buena fe porque interpretamos el triunfo y establecimiento de la República como final del período revolucioiario y comienzo de las etapas de una indefinida evolución legal. Los socialistas que habían convenido en lo propio, por el hecho de haber colaborado, suscrito y jurado en las Cortes Constituyentes la ley fundamental, faltaron a la lealtad y no procedieron de buena fe.

En tales circunstancias don Niceto sucumbió a la influencia perniciosa que sobre las almas débiles ejercen sus enemigos, a los que pretenden desarmar con benevolencias y concesiones. Dando el poder a un enemigo personal no lo desarmó sino que lo fortaleció.

Grave error de fatales consecuencias.

oOo

Abundando en estas consideraciones y autorizado por la enseñanza de unos cuantos meses de experiencia que había confirmado mis prevenciones, demostrando los perjuicios de la colaboración socialista en el Gobierno, propúseme plantear el problema con la esperanza de resolverlo si encontraba coincidencia o afinidad de opiniones en los otros sectores republicanos.

Más leal me parecía presentarlo en la oportunidad de aquella crisis protocolaria, que aguantarme en el Gobierno y acechar taimadamente un momento ventajoso para provocarla con daño, tal vez, para el mismo régimen.

Había que examinar con el concurso de «más señores» si sería mejor constituir un gobierno homogéneamente republicano que continuar con gobiernos intervenidos por socialistas, cuya presencia excitaba de manera desmedida las ambiciones de la muchedumbre proletaria, retraía a otras clases sociales de prestar su concurso al nuevo régimen, relajaba la disciplina social restando libertad moral a las autoridades para reprimir excesos, sembraba el temor y la intranquilidad y provocaba el éxodo de capitales y capitalistas.

La garantía que para las clases medias en la sociedad y neutras en la política significaban los Ministros representantes de la democracia republicana, quedaba anulada por la intervención excesiva de los de la democracia social.

Yo llevé el problema ante mi partido, que se manifestó de acuerdo conmigo y después ante la asamblea de «Alianza Republicana». A esta asistieron representantes de todas las provincias y creo que, por lo menos, cuatro Ministros.

Se abrió la sesión y se trató el asunto con toda claridad. Habló el primero el representante de Albacete a la vez Gobernador Civil de aquella provincia y perteneciente al grupo de Azaña. Su palabra sincera, enérgicamente acusadora, abrió camino a cuantos intervinieron en la discusión. Casi todos protestaron contra el desenfadado modo de proceder de los Comités Socialistas y sus Casas del Pueblo y más aun contra aquellos donde la Alcaldía había caído en manos de algún afiliado suyo. Se citaron ejemplos y se refirieron casos indignantes de abuso de autoridad, atropello de las leyes y ausencia de todo sentido político y de responsabilidad.

En general prevaleció la opinión de que era conveniente prescindir del concurso de los socialistas al resolverse la crisis para formar nuevo Gobierno.

Azaña reconoció la fuerza de los hechos que se alegaban y las razones que se aducían, pero sostuvo que sería difícil, acaso imposible, dejar a los socialistas fuera del Gobierno.

En mi deseo de obtener un acuerdo unánime, evitándole a la República el estrago de una nueva división, hablé para proponer una fórmula transaccional. Si no se podía prescindir de los socialistas, debía procurarse reducir su intervención a uno o dos Ministros y no en carteras de la significación e influencia política como las que habían venido ocupando.

La voluntad de la mayoría de la asamblea se manifestó de acuerdo conmigo, pero la verdad es que no se le dió a Azaña un mandato concreto, cuyo olvido me autorizase a formular una acusación. Ni pudo porque hubiera sido anticiparse a la resolución del Jefe del Estado que podría confiarle de nuevo los poderes para formar Gobierno.

La lealtad me obliga a declararlo así, porque esa es la verdad y faltar a ella para inventar cargos me parecería ponerme al nivel de mis enemigos.

oOo

En tal estado las cosas el Presidente de la República tuvo a bien, en efecto, como era de temer, darle a Azaña el encargo de formar Gobierno.

Y como también era natural Azaña me visitó aquella tarde, al oscurecer, la misma hora triste de otras visitas ya recordadas y en el mismo despacho.

Me dió cuenta del encargo recibido y me ofreció la cartera de Estado que yo venía desempeñando. Se lo agradecí pero antes de resolver le pedí que me dijese qué composición política iba a tener el Gobierno que se proponía formar. Le recordé mi criterio, el más radical que había sostenido en la asamblea de «Alianza Republicana»: prescindir de los socialistas.

Insistí y razoné afectuosamente. Azaña y yo estábamos en las mejores relaciones. Llevaba su deferencia al extremo de manifestar frecuentemente, al celebrarse los Consejos, el rubor que le producía—decía él—sentarse a la cabecera y presidirme a mí.

Nos separamos. Tenía que hacer otras visitas y gestiones. Volvería. Me pareció que se iba contrariado y perplejo.

Volvió al siguiente día a la misma hora. Insistió, no sé si por fórmula, o sinceramente, para que yo entrase personalmente en el Gobierno. Le manifesté que lo haría gustoso si prescindía de los socialistas, pero al argüirme con las dificultades que éstos opondrían en el Parlamento a la importante labor que había que realizar para complementar la Constitución, me retiré a la segunda trinchera y defendí el criterio de que redujese el número de aquellos Ministros y les diese otras carteras. Me confesó que los socialistas parecían intransigentes, irreductibles y amenazadores.

No pudimos llegar a un acuerdo, ni accedí a que en el Gobierno hubiese cualquier participación del partido radical, si el socialista no modificaba su actitud.

Se despidió. Me pareció que se iba menos contrariado que el día anterior. Tal vez se sintió aliviado de un peso.

Entre Azaña y yo no llegó nunca a existir compenetración ni verdadera cordialidad. Hubo lo que aporta a la relación social la buena educación y la cortesía, y por mi parte, creo que por la suya también, un buen deseo de obedecer a nuestra razón y nuestra conciencia haciéndonos recíprocamente justicia.

No pudimos llegar a entendernos. El es un alma ensombrecida por no sé qué decepciones primarias, por no sé qué fracasos iniciales, que le mantienen en guardia perpetua contra el prójimo. Y esa desconfianza permanente y aisladora, que esconde tras de unas antiparras mayúsculas la batería de unos ojos siempre asustados y la ametralladora de una mirada rotativa, recelosa y vigilante, es como una muralla desde cuyas almenas el castellano otea el horizonte, mira sin compasión a los siervos de la gleba que labran su terruño, desprecia a casi toda la restante humanidad, y, no esperando ya nada del presente ni del porvenir, se reconcentra y recrea en la contemplación y admiración de sí mismo, porque él sabe—él cree—que lleva dentro un grande hombre.

Y acaso lo será. Los intelectuales humildes no alcanzamos a descubrir tanta grandeza, así, de repente, y pasa por nuestra vera con los faros apagados. Pero de improviso se presenta la ocasión y el grande hombre los enciende, nos deslumbra y marcha a todo meter camino de la gloria. Entonces le estorba hasta el chauffeur. Quiere ser solo y estar solo. Para las grandes damas dícese que los criados no tienen sexo. Para los grandes hombres la soledad subsiste aunque se encuentren acompañados, porque los demás no son hombres, son bultos.

Por eso al grande hombre le estorbaba un hombre pequeño como yo, que no se ha resignado nunca a ser bulto. Y cuando pudo prescindir de mí, es cuando se vió verdaderamente libre para tender al espacio las alas de su ambición que, después de 30 años de clausura burocrática, había ya renunciado a la esperanza remota de verse satisfecho...

oOo

El partido Radical no se había separado del Gobierno para pasar a la oposición. Tampoco por un antagonismo de orden personal con el partido socialista y mucho menos obedeciendo a odios o antipatías que no fueron jamás reguladores de su conducta. Su deseo hubiera sido, ya que no pudo lograrse otra solución, que Azaña y los socialistas, adaptándose a la realidad y advertido por los síntomas, ya bastantes numerosos, que ofrecía la vida nacional, hubiesen iniciado una política de reformas graduales y escalonadas en el orden social, marchando pausadamente de acuerdo con el estado económico y el estado espiritual del país, afirmando resueltamente el principio de autoridad y manteniendo el orden como condición previa de convivencia y de progreso.

Lo de menos para el partido Radical era tener o no el poder en sus manos, con tal de que quien lo tuviese mantuviera aquellos principios y observase aquella conducta. Y cómo para demostrarlo era lógico y prudente no oponer obstáculos de ningún género, mis amigos recibieron la consigna de proceder como ministeriales. De tal modo la cumplieron que durante una temporada ni siquiera cambiaron de lugar en el Parlamento.

Me había propuesto demostrar que se puede servir a la República desinteresadamente, sin necesidad de formar parte de sus gobiernos y creo que lo conseguí. Más de un proyecto de ley, incluso los discutidos con criterio de oposición por la minoría radical, pudieron aprobarse gracias al concurso de sus votos. Fué una manera de colaboración que en ciertos casos llegó a manifestarse renunciando a la discusión cuando al Gobierno le interesaba o lo pedía. Esto duró mientras pudo hacerse con dignidad y sin abdicación de nuestras convicciones, ni solidaridad con los errores de los gobernantes.

Pero consideré necesario señalar públicamente ante la opinión, cuál era la conducta política que el partido Radical creía más conveniente. Hacerlo en el Congreso, provocando un debate, acaso se hubiese interpretado como acto de oposición al Gobierno, que hubiera podido quebrantar su autoridad tan necesaria en todas, y más en aquellas, circunstancias. No; nuestra discrepancia se refería exclusivamente a la solidaridad de la democracia republicana con la socialista, que preconizaba la lucha de clases.

Callar no era conveniente cuando se advertía ya a la opinión desorientada y alarmada, creyendo que en la República no había otras fuerzas u otros partidos con un sentido de gobierno más moderado que aquel con que se habían producido los que no previeron, ni reprimieron, ni castigaron siquiera, los delitos contra el orden público y contra todo derecho que se iniciaron en mayo del 31 e iban dejando un rastro de crímenes en todos los ámbitos del país. Era necesario demostrar que si el nuevo Gobierno republicano-socialista no rectificaba la política iniciada, había en reserva un partido capaz de identificarse con la opinión y gobernar conforme a las conveniencias nacionales.

Por estas consideraciones la dirección del mío convocó a los representantes que tenía en todas las provincias y el día 21 de febrero de 1932 se celebró en Madrid un mitin que llenó hasta rebosar el local de la nueva Plaza de Toros y que había despertado gran expectación.

Mi discurso, sin ningún acento de oposición, definió lo que yo concebía como una política de tolerancia, de respeto, de pacificación espiritual, para conseguir que la República llegase a ser el hogar político de todos los españoles. Fué aquel discurso que, cuando alguno lo recuerda, para distinguirlo repite la frase con que lo terminé en una invocación ardiente: **«Patria, patrimonio y patriotismo».**

oOo

Pero todos los iniciados en las intimidades de la vida política notaron que entre el Gobierno y el partido Radical se interponía la malquerencia tradicional de los socialistas, y tampoco se desconocía que don Niceto abrigaba contra mí prevenciones que ya empezaban a señalarse.

En circunstancias parecidas ha ocurrido siempre que la opinión, movida por una intuición casi sobrehumana, se ha puesto expontáneamente de parte de los perseguidos. El partido Radical había adquirido ambiente y favor en la opinión. En cuanto a mí, fuí objeto por aquellos días de grandes honores: la Asociación de la Prensa de la que fuí socio fundador, me eligió Presidente en Asamblea general y lo mismo hizo el Círculo de Bellas Artes. No me olvidaré nunca.

A Don Niceto acaso le pareciera excesivo, como a mí porque no me lo recordó en ninguna ocasión, ni siquiera cuando tuve el honor de recibirle oficialmente en los salones del Círculo en una fiesta de notoriedad.

lo recordó en ninguna ocasión, muy luego se advirtió el creciente rencor que nos guardaban por haber pretendido separarles del poder, como si en ello no hubiésemos procedido con entera lealtad o como si nos hubiese inspirado un interés egoísta o subalterno, y no el muy patriótico de favorecer la consolidación del nuevo Régimen por la incorporación a él, o sumisión a su autoridad, de todas las clases sociales.

Pero los socialistas no querían gobernar ni legislar más que para los suyos. Ni en los republicanos que no eran socialistas, ni en ninguna otra fracción parlamentaria se advertía oposición alguna, sistemática ni seria, a una política que pudiera favorecer en general a la clase proletaria. El concepto que envuelve la frase «justicia social» estaba en todos los labios y en el voto de todos los diputados; en muchos estaban también dentro de su corazón; y para no pocos era un modo de halago, incluso de adulación, para la clase proletaria, que empezaba a manifestarse con el rumor que precede a las inundaciones y a los huracanes; rumor de rebaño numeroso, de enjambre perdido o de multitud alocada y frenética que se ha levantado amenazador en el horizonte.

Esporádicamente surgieron por toda España conflictos llamados sociales, atracos, atentados personales, agresiones especialmente dirigidas contra el clero y contra la Guardia Civil. Las autoridades de todas clases y categorías actuaban vacilantes, sin vigor no ya para la represión razonable que a cada jurisdicción correspondía, sino hasta para el cumplimiento de las leyes procesales. Quiero decir que faltas, delitos o crímenes quedaban de hecho impunes, porque las autoridades, acobardadas, desmoralizadas y hasta asombradas de verse en funciones de tales, no se atrevían a actuar con la energía necesaria. Y el Gobierno era la síntesis y resumen de todo este estado de cosas. Azaña presidía, pero no gobernaba. Gobernaba el temor a disgustar o contrariar a los socialistas.

La anarquía que se inició impunemente el 10 de mayo de 1931 con la quema de conventos, continuaba extendiéndose y manifestándose de diversas maneras.

La indisciplina chisporroteaba ya en los cuarteles, tímidamente todavía, pero poco después aumentaba de categoría y era un Teniente Coronel el que delante de un grupo de Jefes y Generales se permitía desahogos que llegaban a la puerilidad frenética de arrancarse los galones.

En el Parlamento se escuchó una palabra autorizada que habló con tristeza del «gesto agrio» de la República».

oOo

Por entonces se reprodujeron escenas de poco antes de la República, pero cambiando de papel los personajes. El General Sanjurjo, Director de la Guardia Civil, preocupado con el estado de cosas a que acabo de referirme, quiso hablar conmigo. Para él la República auténtica la representaba yo.

Por mediación de Azpiazu concertamos un almuerzo en un restaurant muy céntrico de Madrid, al que yo invité para que fuese testigo a Martínez Barrio. Almorzamos los cuatro.

El General, muy discreto y mesurado, desahogó su corazón y nos expuso el estado espiritual que se estaba creando en el Ejército, resignado primero a las reformas radicales y súbitas de Azaña con la esperanza de que a la destrucción siguiese la renovación y la reconstrucción, reparadoras; pero alarmado, profundamente alarmado, con la extensión que alcanzaba la indisciplina social y la flaqueza que en reprimir los desmanes para atajarla manifestaba el Gobierno.

Muy suavemente añadió que tal estado de cosas se atribuía en los medios militares a una intervención excesiva en aquél de los socialistas y que, aun cuando él no entendía de política, con su opinión coincidían tales y cuales Generales y eran las más excitadas tales y cuales Guarniciones...

La cosa estaba bien clara. Los tres oyentes coincidimos. Nuestra opinión, fuí yo el que la expuse, coincidía con la del General en el reconocimiento del estado de cosas; pero nuestro pronóstico difería del que fué apuntado por él, por el convencimiento de que el mal tendría fácil remedio mediante un cambio político en la gobernación de la República.

No hubo otras insinuaciones ni proposiciones de ninguna clase. Para mí aparecía evidente la disposición de ánimo de Sanjurjo y no creía equivocarme interpretando aquella conversación como un sondeo, primer paso hacia una conspiración.

Al día siguiente se lo dije a Ubaldo Azpiazu, que negó con todo género de seguridades fundamento a mi sospecha. De todas suertes yo le hice confidente de mi estado de conciencia después de haber conspirado cerca de medio siglo para lograr el triunfo de la República, me había comprometido conmigo mismo a no volver a conspirar mientras ella existiese. Para mí lo fundamental era la República, lo accidental y secundario el gobernar. Quien quiera que gobernase con arreglo a la Constitución, mientras la conservara, tendría mi acatamiento, hasta mi sumisión.

En esto, como en todo por entonces, estábamos de acuerdo Martínez Barrio y yo. Como lo estuvimos en juzgar la actitud de Sanjurjo. Azpiazu me dijo que le había dado cuenta de nuestra conversación.

Posteriormente Azaña resolvió separar a Sanjurjo de la Dirección de la Guardia Civil y ofrecerle la de Carabineros. El General fué a visitarme a mi casa de San Rafael, me dió cuenta y me pidió consejo. El se inclinaba a rechazar la Dirección de Carabineros, porque era una compensación que no necesitaba. Yo le aconsejé que la aceptara. Sería una demostración de acatamiento. A la República podía él servirla lo mismo en un sitio que en otro. Rechazar la nueva Dirección podría parecer un acto de desafecto, que tal vez se interpretara como despecho por perder la de la Guardia Civil y con ella una fuerza que él no necesitaba, sin duda, para servicio de fines personales.

Como era cordial y efusivo, prescindió un poco de reservas que en precedentes conversaciones había guardado conmigo y le vi al transparente. Encontré al soldado leal al Régimen que vació con su ayuda, pero rebelde a una política que hería sus convicciones y sus sentimientos de cristiano, burgués, liberal y hombre de orden, ofendido en la clase profesional a que pertenecía.

Siguió mi consejo, pero a mí me dejó en un conflicto espiritual. Porque me quedé con el convencimiento de que se estaba preparando algo subversivo, por lo menos en la intención de algunos militares que debían sentir, pensar y querer lo mismo que Sanjurjo. Y se me presentaba el dilema de prevenirle al Gobierno en defensa de la República, en cuyo caso podía suponérseme desleal al amigo, o de callarme y dejar hacer, en cuyo caso yo me consideraría desleal a la República que podría correr peligro de muerte aun contra la voluntad de los conspiradores.

Como todos los años, por aquellos días me trasladé al Balneario de Montemayor, mientras seguían funcionando las Cortes Constituyentes. Observaba con ansiedad y seguía con las angustias de mi conflicto.

Lo resolví llamando a Martínez Barrios, que acudió sin tardanza. Le informé de la segunda entrevista con Sanjurjo y explicándole mi situación espiritual le comisioné para que volviese a Madrid, visitase oficialmente en mi nombre a Azaña y le comunicase mi convencimiento de que en el Ejército existía un gran disgusto que podría manifestarse el día menos pensado en forma de movimiento militar.

Martínez Barrio cumplió el encargo fielmente, añadiendo que, en todo caso, el partido Radical estaría al lado de la República y de su Gobierno.

La respuesta fué como para arrepentirse de haber dado ocasión a ella, Azaña pretendió que una advertencia amistosa y digna, suficiente para prevenir a un gobernante celoso de su deber, se convirtiese en una delación vil, de confidente policíaco.

—Pues si don Alejandro sabe eso —dijo—también debe saber quiénes preparan y dirigen ese intento. Y si no me lo dice no nos hace ningún favor ni a mí ni a la República.

—Yo no estoy autorizado para decirle a usted más — le replicó el mensajero.

—Pues recabe usted la autorización.

Volvió Martínez Barrio a Baños de Montemayor y me dió cuenta de la entrevista. Comprendí la trampa en que había caído creyendo que trataba con caballeros y me puse a la defensiva.

Por especial encargo mío Martínez Barrio regresó a Madrid, se reunió con los señores Ortega Gasset (José), Sánchez Román y Maura. Les dió referencia detallada de todo lo que precede y les formuló la siguiente consulta:

—Después de haber informado al Jefe del Gobierno de lo esencial y objetivo ¿está obligado el señor Lerroux a denunciarle nombres y personas?

La respuesta fué unánime:

—Dígale usted al señor Lerroux que ha cumplido su deber y no está obligado a más.

Estaba seguro de que pensarían así, porque así piensan los hombres de honor.

Quedaba tranquila mi conciencia y burlada la trampa. Había testigos de que yo no sólo no aprobaba intento alguno subversivo, ni tenía relación con él, sino que había hecho lo posible para evitarlo, sin faltar a deberes de la amistad y caballerosidad.

## UN FUERTE CARGAMENTO DE AZUCAR CUBANO EMBARCADO PARA LA REPUBLICA CHILENA

El internacionalista peruano Víctor Belaúnde, llegó ayer a esta ciudad. Numerosas personalidades americanas arriban en el vapor «Santa Lucía». La recaudación de la Aduana

**El «Santa Lucía»**

El vapor americano «Santa Lucía», llegó ayer procedente de Valparaíso y escalas, conduciendo carga general y 23 pasajeros con destino a la Habana, así como carga y pasajeros en tránsito.

**El ex Gobernador de Buenos Aires**

Entre los pasajeros llegados en el «Santa Lucía» para la Habana, figura el Excmo. señor Carlos Meyer Pellegrini, prominente personalidad político-social argentina, quien entre otros cargos, desempeñó la Cartera de Obras Públicas y fué además Gobernador de Buenos Aires.

Lo acompañan su esposa y la señora Julieta Berro Madero, su sobrina.

También llegaron el abogado ecuatoriano Francisco Illescas, el señor Eugenio Villar, el oficial del Gobierno suizo Georges Croisier, la señora Mercedes Valderrama, el químico brasileño Américo Díaz Leite y familia, Félix Rojas, Engracia Louis, José Capari, el deportista cubano Armando Torres, avid Sánchez y otros.

**Personalidades sudamericanas**

En la lista de los pasajeros en tránsito del «Santa Lucía» figuran las señoritas Laura y Patricia Brander, sobrinas del Presidente de la Delegación de los EE. UU. que actúa en la cuestión del Chaco Boreal, el señor James D. Money, Vicepresidente de la General Motor Co. Mr. y Mrs. Gilbert R. Pearson, Administrador de la sucursal del Banco de Londres, en Concepción, Chile; un grupo de diplomáticos chilenos que van a tomar posesión de sus respectivos cargos en Europa, siendo éste el señor Pablo Mimbela y señora, Ministro en Roma, el señor Oscar Berckemeyer, Ministro en Francia y familia, el doctor Víctor A. Belaunde, bien conocido en nuestra capital por haber venido en misiones diplomáticas de su país; y Eduardo Regagliati y familia.

También viajan en tránsito en este buque, el diplomático ecuatoriano señor Alfredo Tinajero y señora, el médico peruano doctor Baltasar Caraveo y familia, el boxeador francés Maurice L. Arnoult y otros.

**El «Contessa»**

Procedente de New Orleans, llegó ayer el vapor hondureño «Contessa» de la Vacaro Line, que trajo carga general y 4 pasajeros con destino a la Habana y conduce carga y 35 pasajeros en tránsito.

Por el «Contessa» llegaron los señores: William Stelzwr y señora y Thamos Tonkin y señora.

**El comandante Ardoiz**

Por la vía de Miami salió ayer de nuestro puerto, el comandante Luis F. Ardoiz, miembro de la Cruz Roja cubana. También se dirigió a Miami el señor Luis Perrote Doria.

El resto de los pasajeros llegados y salidos por esta vía son turistas norteamericanos.

**El «Toloa»**

El turbo eléctrico «Toloa» de la Gran Flota Blanca, llegó ayer de Cristóbal, conduciendo un gran cargamento de frutas y 58 pasajeros en tránsito para New Orleans, hacia donde continuó viaje esta madrugada.

En la Habana se embarcaron en el «Toloa» los señores Juan Marín, Mr. y Mrs. Thomas Stephenson, el Reverendo Pedro Aranguren, Miss C. F. Crfotts, Mr. y Mrs. W. J. Heid, Mr. y Mrs. Keator, Mr. Alberto Goicochea, Mr. Raymond Jonemann, Mr. Leonard W. Berry, Miss Evelyn Vette, Miss Bernice Plauché, Mrs. Julio Zuneta, Mr. F. E. Curmut, el Dr. y Mrs. E. A. Christoferson y otros.

**El «Florida»**

En su viaje regular llegará hoy por la mañana procedente de Miami el vapor americano «Florida» correo de la Peninsular y Occidental SS. Co., que trae correspondencia y pasajeros.

**El «México»**

También es esperado hoy por la mañana en nuestro puerto procedente de Veracruz, el vapor americano «México» correo de la Ward Line, que trae carga general y pasajeros en tránsito, así como pasajeros para la Habana.

**30 mil sacos de azúcar para Chile**

En el puerto de Matanzas se encuentra cargando 30 mil sacos de azúcar con destino a Chile, el vapor sueco «Suecia» de la firma García y Díaz que será despachado para Valparaíso.

**El «Joseph R. Parrot»**

Procedente de Port Everglades y conduciendo carga general llegó el ferry americano «Joseph R. Parrot».

**El «Seatrain Havana»**

El «Seatrain Havana» llegó de New Orleans, con carga general y dos pasajeros, el marino americano W. Wittelsberger y señora.

**El Bodo»**

En lastre y para tomar un cargamento de azúcar llegó de Filadelfia el vapor «Bodo».

**Las salidas de ayer**

Durante el día de ayer salieron los siguientes vapores: «Emmy Friedrich» para New Orleans, «Santa Lucía» para New York, «Seatrain Havana» para New York, «Joseph R. Parrot», para Port Everglades. C. J. Barkdull» para Corpus Cristi, Texas.

**Azúcar para Jacksonville**

Conduciendo 17.000 sacos de azúcar que tomó en nuestro puerto, saldrá hoy para Jacksonville y Charleston, la goleta americana «Frank A. Morey».

**El «Iberia» llegará a las 4 de la tarde**

Según nuevo radiograma del capitán de la moto nave alemana «Iberia» recibido por la Agencia de la Compañía Hamburguesa Armericana en la Habana, se sabe que dicho buque que viene de Hamburgo y escalas vía isboa, con carga general y pasajeros, llegará a nuestro puerto mañana a las cuatro de la tarde.

**Detuvo su marcha en espera de un pasajero**

Ayer tarde cuando salía de nuestro puerto el vapor americano «Santa Lucía», se advirtió que uno de los pasajeros en tránsito que había desembarcado para visitar nuestra capital, había quedado en tierra, por lo que dicho buque detuvo su marcha en espera del viajero, el que utilizando una lancha, logró alcanzar el barco una vez que éste se encontraba fuera del puerto.

**La recaudación**

Durante el día de ayer la Aduana de la Habana recaudó la cantidad de $66,693.49.

## ESTIMASE QUE ESA MEDIDA REPRESENTA UN BENEFICIO PARA EL PUEBLO CONSUMIDOR

Las compras de mercancías hechas por Cuba al extranjero durante el mes de Febrero ascendieron a $8.283,734.98. La mayor parte de las importaciones corresponden a los EE. UU.

Según los datos estadísticos que ha confeccionado la Secretaría de Comercio, el valor de las mercancías compradas a los Estados Unidos y otros países de Europa y América ascendió en el mes de enero último a la cantidad de $8.283.734.98 contra la suma de $9.624.286.15 en igual mes del año anterior, con lo que se observa una merma en nuestras importaciones q. se eleva a $1,340,551.17.

La mayor parte de las importaciones en el referido mes de febrero de este año, corresponden a los Estados Unidos, pues debido al vigente Tratado de Reciprocidad que Cuba tiene concertado con esa nación, nuestras compras a dicho país sumaron $6.548.063.17, contra $7.702012 con 43 centavos en el mismo período de tiempo del año anterior, marcando esa cifra la baja tan importante que se ha registrado en nuestro comercio de importación con la vecina República.

**Gestiónase una reducción en los Fletes Ferrocarrileros para el transporte del Ganado**

Con el propósito de obtener mayores beneficios aún en favor del público consumidor, la Secretaría de Comercio, está gestionando de las empresas ferrocarrileras, especialmente de los Unidos y Consolidados de Cuba, una reducción en los fletes para el transporte de ganado.

Esta reducción regirá por un término no menor de noventa días, ya que los propósitos que animan a los funcionarios de la Secretaría de Comercio, son los de lograr que el público pueda obtener, en todo tiempo, el precio más bajo, es decir, que la reducción no sea en beneficio de los embarcadores o intermediarios, para lo cual se tomaran las medidas que procedan.

Las compañías ferroviarias no han determinado aún la reducción que podrán conceder, ya que están estudiando los Jefes de Fletes y Carga los detalles pertinentes para tratar de acceder en la forma más amplia posible a lo solicitado por la Secretaría de Comercio.

**Otras noticias**

El Administrador de la Aduana de Cienfuegos ha remitido un escrito a la Sección de Estadísticas de la Secretaría de Comercio, acompañado de un estado en el que se consigna la recaudación que por todos conceptos obtuvo esa oficina recaudadora durante el pasado mes de abril, cuyos ingresos se elevaron a la canse $103.804.66.

—En la tablilla de anuncios de la Dirección de Seguros de la Secretaría de Comercio, se ha fijado una relación de las compañías de fianzas, con garantías en valores, que se encuentran actualmente autorizadas para operar en el ramo de afianzamientos en todo el territorio nacional. Las entidades en cuestión suman 19 y son los siguientes:

«La Alianza»; «The Boston Suretl Company»; «La Comercial»; «El Comercio»; «Compañía Cubana de Fianzas»; «Cienfuegos S. A.»; «Cuban American Insurance Company»; «General Surety Company S. A.»; «The London Surety Company Inc»; «La Insular»; «Italia S. A»; «Liverpool and London and Globe Insurance Company Ltd»; «The Maryland Casuality Company»; «La Mercantil»; «New England Surety Company S. A.»; «Orbe S. A.»; «Previsión Social S. A.»; «La Unión Nacional» y «Fidelity and Deposit Company of Maryland».

## Refrendó el Secretario del Interior el decreto de apropiación de fondos para pagar a temporeros electorales

Esos sueldos corresponden a los meses de Febrreo y Marzo y tiene ncarácter de preferente. Se refuerza con $18,000 de saldos sobrantes y se pagará hasta donde alcanza la suma

El Dr. Rafael Santos Jiménez, Secretario de Gobernación, refrendó ayer el decreto presidencial que pasamos a dar a conocer, para apropiar fondos y reforzar los existentes para el pago del personal temporero de las Juntas Electorales. Del cumplimiento de esa disposición han quedado encargados los Secretarios de Gobernación y Hacienda, y dice así:

Por cuanto: Es necesario abonar, con carácter preferente y hasta donde sea posible, las obligaciones correspondientes a febrero y marzo por concepto de personal temporero de las Juntas Electorales que han laborado durante el período electoral de las elecciones de 5 de marzo de este año y existiendo un remanente por apropiar del crédito global de ochocientos mil pesos concedido para cubrir tales atenciones, procede su pago.

Por cuanto: Existen actualmente en la Pagaduría de la Secretaría de Gobernación distintos saldos pequeños de otras atenciones de los meses de enero y febrero de este año, correspondientes a anteriores apropiaciones hechas con cargo al indicado crédito global concedido, que reunidos en total pueden ser utilizados para reforzar el pago de las atenciones de personal mencionadas en el primer «Por cuanto» de este decreto.

Por tanto: Haciendo uso de las facultades que me están conferidas por la Ley Constitucional de la República y la del Poder Ejecutivo y a propuesta del Sr. Secretario de Gobernación,

RESUELVO:

Primero: Ordenar se apropie por el Sr. Secretario de Hacienda la cantidad de setenta y cuatro mil novecientos noventa y dos pesos treinta centavos del crédito global de 800 mil pesos concedido para cubrir gastos electorales por el Código Electoral de Emergencia y la sitúe a la disposición del Sr. Pagador de la Secretaría de Gobernación, para que éste aplique la misma al pago de todas las atenciones de personal temporero de Juntas Electorales que han laborado en el período electoral de las elecciones de 5 de marzo de este año, correspondientes a los meses de febrero y marzo hasta donde más sea posible, que previamente autorizadas por el Sr. Secretario de Gobernación, se le cursen.

Segundo: Ordenar se apliquen, para reforzar el pago de esas atenciones de personal temporero, los saldos sobrantes existentes en la Paguduría de la Secretaría de Gobernación. de otras atenciones de los meses de enero y febrero, correspondientes a anteriores apropiaciones de crédito realizadas igualmente con cargo al crédito global dicho concedido para cubrir gastos de las elecciones de 5 de marzo de este año, los que serán transferidos para personal temporero de Juntas Electorales en la cuantía y forma que a continuación se detalla:

| | |
|---|---|
| Personal . . . . . . . . . | $ 860.88 |
| Dietas Apartado 50 . . . | 73.60 |
| Dietas y reembolsos funcionarios . . . . . . . . | 1,509.00 |
| Dietas Inspectores Boletas | 723.50 |
| Atenciones Apartado 38. . | 2,335.90 |
| Atenciones Apartado 39. . | 26.94 |
| Alumbrado . . . . . . . | 1.865.05 |
| Reparaciones máquinas de escribir . . . . . . . | 2.81 |
| Teléfonos . . . . . . . | 1,186.26 |
| Hielo y Agua . . . . . . | 548.85 |
| Dietas Presidentes Sustitutos . . . . . . . . | 3,030.00 |
| Impresión Boletas Electorales . . . . . . . . | 0.82 |
| Dietas Inspectores de Juntas . . . . . . . . | 4,544.18 |
| Mobiliario . . . . . . . | 6.00 |
| Publicaciones . . . . . . | 1,538.61 |
| Suscripciones Gaceta Oficial . . . . . . . . | 375.00 |
| Total . . . . . . . | $18.627.40 |

## Declara Trabajo sin lugar muchas reclamaciones

Anuladas las elecciones del Sindicato Azucarero del ingenio **Carmita.** Plazo a corredores

Por resoluciones del Secretario del Trabajo, doctor Miguel Portuondo, han sido declaradas sin lugar las siguientes reclamaciones:

Del señor Carlos Manuel Pérez Martínez, afiliado a la Asociación de Empleados de los Omnibus Habana-Pinar del Río. Ruta 35, contra las elecciones efectuadas en 10 de abril pasado; contra el señor Vicente Marino Echevarría, en la que se declara que no tiene impedimento legal alguno para continuar desempeñando el cargo de Presidente de la Organización Gremio de Playeros de Cárdenas; por el señor Pedro Pellicer Leyva contra la Organización Sindicato General de Obreros Portuarios de Baracoa; la petición formulada por el señor Pedro Miguel Delgado, interesando se ordene a la Organización Gremio Sección de Estibadores del Puerto de Matanzas, su ingreso como socio de dicha colectividad; declarando nulo, sin valor ni efecto legal alguno el acuerdo tomado por la Dirección del Gremio de Marinos, Estibadores y Braceros de Tunas de Zaza «Veinte de Mayo», por el que se designó al señor Rafael Hernández Gómez, amantero de la escotilla número 1, ordenando que dicha plaza sea cubierta por el señor José Montesino Entenza, que es al que legalmente le corresponde; y declarando nulas y sin valor ni efecto legal alguno, las elecciones celebradas el 3 de enero último por el Sindicato Azucarero del Central Carmita.

**10 días de plazo**

Con el propósito de que renueven sus pólizas de fianzas, el Secretario del Trabajo, ha concedido un plazo de diez días para legalizar su situación a los siguientes corredores de seguros obreros: Enrique Robiou Junque, Clodovildo Bosque Cueto, Ramón María Alonso Valdés, Bernardo García Palacio, Juan Rodríguez Díaz, José Manuel Piñeiro Lugo, Liberato López Fundora, Walter Heymann Gándara, Eugenio Flamand Montero, Jerónimo Alvarado Lobé, Manuel Jiménez Catalán, José G. Montalvo Vivas, Eugenio Laffita Taboada, Orfilio Suárez Ruiz; Miguel Angel Porto Rodríguez, Manuel Marcos Domínguez, Ramón Fernández Lles Berdayes, Antonio López López, Ramón de la Torre González, Luis Rafael Trápaga Jiménez, Alberto Rey Viamonte, Juan Aurelio García Guerra, Alfredo Julián Kohly Fernández, Raúl Pereda Trujillo y, Pedro Muñoz de la Vega.

**Títulos cancelados**

Por no haber cumplido lo dispuesto en el artículo 103 del Reglamento de la Ley de Accidentes del Trabajo, se les ha cancelado el título de corredor de seguros contra accidentes a los señores Inocencio R. Suárez Quintero, León Crespo Hernández, Mario Demestre Izquierdo, José M. González Chávez, Guillermo García Tuñón y Antonio Carrillo de Albornoz y Cárdenas.

### DEFUNCIONES OCURRIDAS AYER EN LA HABANA HASTA LAS CUATRO DE LA TARDE

Leonardo Carbállo Suárez, blanco, 48 años. Ayestarán 16.

Julia Monte Montes, blanca, 57 años, Tenerife 78.

Gastón S. Hernández, mestizo, 23 años. San Quintín 555.

Aurelio Abascal Pérez, blanco, 44 años. Hospital Lebredo.

Ramiro S. Román, blanco, 26 años, Hospital Lebredo.

José González López, blanco, 74 años. San Joaquín 40.

Josefa G. Pérez, blanca, 74 años. 32 y 19, Vedado.

Serafín Zorrilla, blanco, 45 años. Cerro 659.

Zacarías E. Angulo, blanco, 48 años. 25 No. 1617.

Porfirio A. Domínguez, mestizo, 45 años. Hospital de la Policía.

Petrona Rodríguez Peña, negra, 34 años. Arango 54.

Bonifacio D. Menéndez, blanco, 71 años. Mercaderes 21.

Eloísa Rodríguez, blanca, 76 años. Delicias s|n.

Arturo Pomar San Pedro, blanco, 49 años. 10 de Octubre 104.

Antonio Sosa Rodríguez, blanco, 75 años. 10 de Octubre 104.

Alberto Valdés, mestizo, Hospital C. García.

Eliseo Contreras, mestizo, 52 años. Hospital C. García.

Juana González Camus, blanca, 20 años. Trocadero 73.

Dionisio Rodríguez, blanco, 73 años. 6a. s|n., entre F y G.

M.E.C.D. 2016

# TIENE INTRIGADO A CAMAJUANI LA MUERTE DE UNA MUJER QUE APARECIO AHORCADA DE UNA GUASIM (COLUMNA SIE

# OBTUVO EL MAS BRILLANTE EXITO LA EXCURSION ORGANIZADA POR LOS FERROVIARIOS DE SANTA CLARA A TRINID (COLUMNA UNO)

## Atrasos a empleados electorales

Constantemente nos llegan del interior de la isla, sin exagerar pudiéramos decir de gran número de Términos municipales, bien directamente de las personas interesadas, bien por medio de los representantes de nuestro periódico en ellos, voces clamando por el pago de los haberes correspondientes a meses ya vencidos de empleados de juntas electorales.

El caso no es nuevo. En cada convocatoria a elecciones, previa la consignación por el gobierno de los créditos necesarios para sufragar los gastos que han de ocasionar los comicios, los organismos electorales, por lo común dotados de muy escasa plantilla, son autorizados para utilizar los servicios de modestos ciudadanos que han de trabajar durante dos o tres meses en los asuntos más perentorios e indispensables de la faena comicial. Precisamente la circunstancia de ser temporeros, ya explica la precaria situación económica en que esos empleados se encuentran al ser llamados a trabajar. Se trata de elementos sin empleos, inteligentes y preparados, ya que esa clase de labores lo requiere así, pero en angustioso estado de penuria, que ven abiertas las más lisonjeras posibilidades en el desempeño de esos cargos transitorios que han de facilitar el medio de subvenir a sus necesidades durante varias semanas, ganando en forma honrada y digna el dinero del Estado.

Pero también en cada ocasión sucede lo mismo. El porqué, no alcanzamos a explicarlo. Bien por apatía de la Secretaría de Gobernación, a cuya dependencia corresponden esos pagos; bien por la deficiencia de los cálculos hechos para los haberes de empleados temporeros o porque se tomen sumas de este epígrafe para saldar otra clase de gastos, lo cierto es que en todas las elecciones surgen las mismas voces, se escuchan los mismos lamentos, se da el propio espectáculo de empleados que rindieron una labor eficiente y entusiasta en la confección de la documentación utilizada en la justa eleccionaria y a los que se despide después sin abonárscles el importe de los meses que trabajaron, cosa que en otras actividades del trabajo privado no puede realizarse sin infringir las leyes vigentes.

En este aspecto, como en todos, el Estado debía aparecer siempre como el más solvente deudor. Al iniciarse cualquier clase de trabajo, la propia solicitud a prestar servicio lleva implícita la más absoluta garantía de pago, ya que no existen motivos para que los haberes se retrasen cuando para sufragarlos se consigna el crédito que se considera suficiente a atenderlos. Y la situación de los empleados temporeros resulta en estas ocasiones en extremo difícil ya que, contando con que el Estado cumplirá fielmente las obligaciones con ellos contraídas, se comprometen en deudas que alcanzan casi siempre a la totalidad de sus haberes, a cuya de las cuales los legítimos acreedores les endilgan el vejamen de haber sido burlados.

Tales dificultades, no debieran existir realmente. En el desenvolvimiento de la administración pública se producen a veces determinados conflictos cuya razón de ser nadie se explica, ya que tan fácil resultaría el evitarlos. Y aunque aparentemente apenas se les encuentra transcendencia, la tiene en muchos órdenes de cosas, especialmente en cuanto al crédito del gobierno se refiere. Que unos ciudadanos creyeran aliviar su miseria tratando de ganar lo consignado para plazas transitorias en las que rindieron eficiente labor y en las que "ganaron el pan con el sudor de su frente" y que ahora se encuentren en más penosa situación que antes, puede sólo afectar a un número determinado de empleados, pero que a éstos se les adeude sus haberes, que se hallen en trance de reclamar lo que legítimamente trabajaron, que el Estado aparezca como deudor moroso, es asunto que atañe a todos los ciudadanos, a la nación misma.

Recuérdese a lo que diera motivo hace algún tiempo el retraso en el abono de alquileres a las casas-escuelas, y la negativa de muchos propietarios a ofrecer sus fincas al crédito oficial en virtud de la irregularidad en el pago. Otros casos pudiéramos citar.

Atiéndase la voz de los empleados electorales. Deuda legítima, no hay razón para que se retrase su cumplimiento. Mal ejemplo sería insistir en la demora cuando acaso dentro de pocos meses en los trabajos preliminares a la realización de la Asamblea Constituyente tendrán que ser llamados con carácter temporero nuevos servidores públicos que, difícilmente se encontrarán si en el presente caso se ven burlados. Esta es la verdad.

## Con gran esplendor se celebran en la parroquia de Cabezas las bellas fiestas religiosas de las Flores

Junto al altar recitan los niños hermosas poesías en homenaje a la Reina de los Cielos, ofreciéndole ramos de flores. Fervor religioso. Otras notas de la localidad

Con esplendor y lucimiento se llevó a efecto el domingo por la noche, día primero del actual, y como anuncié en notas anteriores, el Ofrecimiento a nuestra madre la Virgen María, en nuestro hermoso Templo. Pleno de luz y de belleza, con la refulgencia de sus rayos divinos es como apareció en este día en el centro del altar mayor, decorado con arecas y profusión de flores, la imagen celeste de la Reina de los Cielos. Después que nuestro atento y siempre cumplido Pbr. Daniel López Otero rezó el Santo Rosario, el coro, formado por la distinguida profesora Gloria López de Acosta, sus hermanas Margot López de Méndez y Laudelina López de Romeu y sus sobrinas las señoritas Margarita y Graciela Escobar López y Sarah y Alicia Méndez López, entonó fervientes cánticos y plegarias, y en el momento que partían desde la entrada hasta el altar lindas parejitas de niñas, que como hijas de María, aparecían con sus trajecitos largos, llevando en sus rostros y en sus corazones la alegría de este acto tan solemne.

Un grupo de seis parejitas un momento después, como lo indica esa plegaria fervorosa, se postró de hinojos a los pies de María y ante una que llena de lindas flores simbolizaba la pureza de su nombre, le ofrecía su humilde obsequio con bellísimos bouquets, pidiéndole a la milagrosa Madre que las aceptara y que con el perfume de ellas riegue, no sólo el sendero de los habitantes de este pueblo sino el de Cuba entera, devolviendo la tranquilidad a las naciones extranjeras y en particular a esa querida España; y conceda descanso eterno a los seres que nos han abandonado y la paz y prosperidad de que tan necesitados estamos todos.

La graciosa niña de diez años, Martica Méndez López, recitó después la plegaria titulada «Al nombre de María»; siguiéndole la señorita Gladys Méndez, que con melodiosa vez interpretó «A la Reina de Cuba».

Celebradísimas fueron ambas por el público numeroso que invadió las naves del Templo y al que nuestro párroco dió las más expresivas gracias rogándoles que concurra los próximos domingos a los ejercicios correspondientes.

**Plausible labor de nuestro Alcalde**

Con el entusiasmo que lo anima seimpre que emprende una buena obra, nuestro distinguido y estimado Alcalde señor Eusebio Aguirre Romero comenzó de nuevo los trabajos del tramo de carretera que nos unirá al barrio de Lima. Con los escasos recursos con que cuenta, producto de una verbena celebrada hace poco, y con la contribución voluntaria y generosa de muchos vecinos ya se ha adelantado bastante; pero no lo suficiente. Hace falta que nuestra primera autoridad provincial ayude a nuestro Alcalde, puesto que su concurso, necesario en grado sumo, redundará en beneficio de la propia provincia, según explicaremos más adelante. Cabezas, en un tiempo próspero rincón al sur de la provincia matancera; rica por sus canteras —hoy en completa paralización— y también por sus inigualables frutos menores, por sus aves y por sus cerdos, producidos en la zona del barrio de Bija, languidece hoy por falta de vías de comunicación y llegará el día en que perecerá comercialmente sino se toman medidas para impedirlo. Limítrofe este pueblo con la provincia de la Habana, nuestros campesinos de la parte sur se nos van para el pueblo de Palos y los de la parte norte para el de Madruga. Y se nos van para esos pueblos a hacer sus compras, y a ver al dentista y al médico y adquirir las medicinas no porque el recorrido sea menor ni reciban más ventajas en precios y atenciones, sino exclusivamente porque los caminos son mejores, sin lomas de donde despeñarse y sin pantanos donde quedar aprisionados por el lodo. Es por eso por lo que decimos que es de urgente necesidad que el Gobierno Provincial ayude a nuestro Alcalde señor Aguirre Romero; porque Cabezas, aunque perdida en los confines de la provincia es matancera, mientras que los pueblos que reciben el beneficio de la falta de vías de comunicación de Cabezas, no lo son. Es por tanto imprescindible y urgente, que Cabezas sea ayudado rápida y eficazmente como lo demandan las circunstancias.

**Mi felicitación**

Para la preciosa niña Rosita Aportela y de la Fe, que celebró su tercer aniversario el día diez del actual y obsequió a un grupo de sus amiguitos preferidos con una hermosa piñata.

También felicito a la amable señora Agustina Abreus de Bermúdez, compañera de nuestro atento suscriptor, señor Pedro Bermúdez, que el día 4 del actual celebró su cumpleaños. Este distinguido matrimonio recientemente cumplió veinte años de su feliz unión.

Enhorabuena.

**Cumpleaños**

Lo celebró en días pasados rodeada del cariño de sus familiares y de sus amistades íntimas la atractiva y gentil señorita Hortensia Cañizares López. A las muchas felicitaciones que recibió en su día uno la mía con una abrazo muy cariñoso.

**Alegrías de un hogar**

Grandísima es la que experimentan mis buenos amigos el distinguido matrimonio señor Pedro Burguet y señora María Luisa Valladares, con la llegada de una hermosa niña, fruto primero de su matrimonio.

Felicidades.

**Misas de Requiem**

Fueron las que celebró en nuestro templo nuestro querido párroco Daniel López Otero por las almas del respetable caballero don José Bermúdez y de las señoras Abigail Plasencia y Antoñica Hernández. Invitada fuí a estas misas por los familiares.

Que Dios dé a estas almas buenas, en la gloria, un lugar escogido.

**Boda civil**

De la simpática parejita Félix Romero y Angelina Camaraza, que el día 28 de abril último quedaron unidos ante nuestro cumplido Juez Municipal doctor Julio C. Vigil. Fueron testigos de este enlace los señores Juan Perera Pérez y Perfecto Valera. Los desposados partieron para la capital de la República para pasar la luna de miel que les deseo letórica de dichas.

**Grata noticia**

El día 22 del presente mes contraerán matrimonio en el central «Santo Domingo», mis inolvidables primos Regino López González y Blanquita de los Reyes.

Que en su feliz unión vean satisfechos sus mejores deseos.

**Mi última nota**

Para rogar al altísimo por la quebrantada salud de la distinguida y culta señorita Margarita Escobar López, que desde hace días guarda cama a causa de una molesta enfermedad.

**Ramona López RIECH**
Cronista Social.

## Murió un fundador de Cabaiguán: don Adolfo R. Gómez

Era el finado padre de la cronista del DIARIO. Fué su sepelio, manifestación de pena

El día primero, tras una larga enfermedad, dejó de existir en este pueblo el señor Adolfo Reyes Gómez, padre de la señora Josefita Reyes de Gutiérrez, culta profesora de instrucción primaria y cronista social del DIARIO en esta localidad.

El señor Reyes Gómez, que era generalmente querido por todos los que le conocían y que fué uno de los fundadores de este pueblo, falleció a la avanzada edad de 76 años, constituyendo su sepelio una demostración evidente de las simpatías que supo ganarse en vida y de la estimación que disfruta su familia en el seno de esta sociedad de Cabaiguán.

Sean estas líneas expresión de mi condolencia sincera para la familia del finado, en especial para la distinguida compañera señora Reyes de Gutiérrez, con el ruego al Todopoderoso para que les conceda cristiana resignación por la pérdida sufrida, y porque el alma buena de don Adolfo descanse en paz.

**Restablecimiento que nos alegra**

Se encuentra ya restablecido de la grave enfermedad que por espacio de más de cuatro meses lo tuvo alejado de sus ocupaciones habituales el señor Nazario Isla Isla, miembro prestigioso del comercio local y persona de valía, social y políticamente, que ocupa en la actualidad la presidencia del Ayuntamiento de este Término.

Mucho nos satisface el poder consignar su restablecimiento, así como el triunfo alcanzado en este caso por el reputado médico Dr. Antonio W. Marcelo Franco, que evidenció sus facultades de clínico eminente y logró, con sus conocimientos y sus esfuerzos que recuperara la salud tan distinguido amigo.

A los dos, nuestro sincero parabién.

**Corresponsal.**

**UN DECRETO PARA EL PAGO A LOS EMPLEADOS ELECTORALES**

Ya en planas el editorial en que nos hacíamos eco del clamor de los empleados temporeros de Juntas Electorales, nos llega la noticia de haber sido firmado por el Presidente de la República un Decreto ordenando se les paguen sus haberes atrasados.

Mucho nos congratula la noticia y por ello no escatimamos nuestra felicitación al Gobierno por el interés demostrado en obviar esas dificultades atendiendo con premura la justa demanda de esos modestos servidores, velando por el crédito del Estado y aliviando la situación de los mencionados temporeros.

## DE NUEVA GERONA

**Bailes de las Flores en el Liceo Deportivo**

Resultó un acontecimiento social el baile denominado de Las Flores, celebrado en la Sociedad Liceo Deportivo. Allí congregóse todo lo que constituye nuestro mundo social más distinguido. Las damas todas vestían elegantes toilettes color rosa y los caballeros, de blanco. El adorno floral de los salones era una exquisita obra maestra. Numerosa la concurrencia.

Satisfechos pueden sentirse los directivos de esta Sociedad por el éxito alcanzado.

**El Día de las Madres**

En la mañana del domingo se celebró un acto muy hermoso en el Centro Escolar de esta ciudad a fin de glorificar a las madres y que cada alumno que allí se educa entregara con sus propios ahorros extraídos de la Caja que cada aula tiene establecido, un obsequio a su progenitora. Una iniciativa muy bella de los maestros de ese Centro y que merece el aplauso de los padres del alumnado de ese plantel.

El Dr. Enrique Artola fué el encargado de explicar el acto, y lo hizo con la maestría y brillantez a que nos tiene acostumbrado.

**Enferma distinguida**

Para ser sometida a un plan facultativo ha embarcado para la Habana, la bella señorita María Venancia Cruz y Blanco, y aunque no es de cuidado su estado, sus numerosas amistades la han cumplimentado.—**Sergio Montane,** corresponsal.

# DE LA VIDA NACIONAL

Un aspecto de la concurrencia que acompañó hasta el cementerio de Manicaragua los restos de Don Manuel Morales Moya

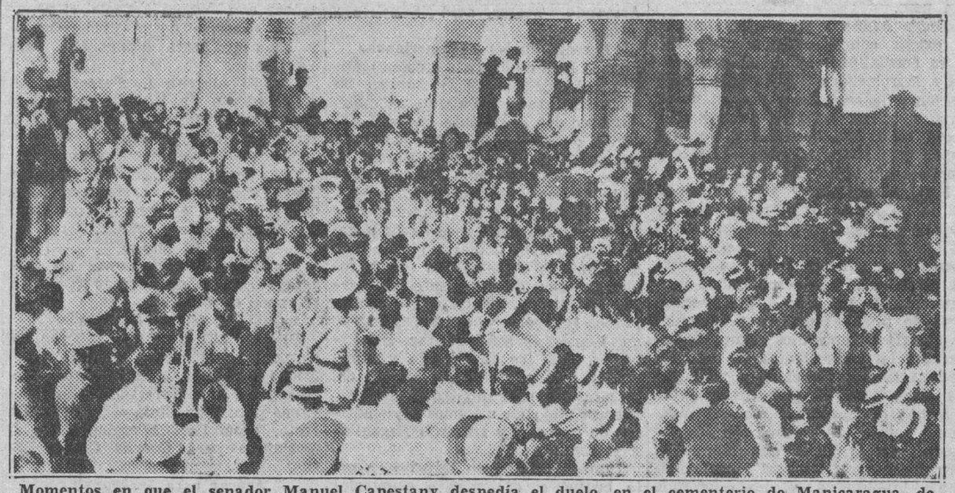

Momentos en que el senador Manuel Capestany despedía el duelo, en el cementerio de Manicaragua, de Don Manuel Morales Moya, querido convecino y popular político.

## REMEDIANAS

**El hermoso acto del 1ro. de mayo en la Academia de Música de esta ciudad**

El domingo 1ro. de mayo por la mañana se celebró un bello acto en el salón de la Academia de Música de esta ciudad, organizado por la distinguida doctor Lidia J. Bermúdez, Sub directora Pedagoga, jefe de la Misión número 3, del Regimiento número 3 Leoncio Vidal.

Dicho acto consistió en el sorteo de 5 niñas entre las alumnas de las 24 Escuelas Cívico Militares de este distrito, que asistirán a un cursillo de Artes y Ciencias Domésticas que comenzará a funcionar próximamente en la Escuela de Perfeccionamiento «José Martí», sita en General Peraza.

Asistió una numerosa concurrencia y todos los alumnes de las Escuelas Cívico Militares de este distrito acompañados de los Sargentos Maestros.

En el escenario del salón donde se desarrolló el programa, estaban presidiendo el acto, la doctora Bermúdez, el pundoroso capitán Paulino Escobedo, la doctora Hortensia Capdevila. Hogarista de las Misiones Culturales, del Ejército Constitucional, el teniente José Ramón Cárdenas, el señor Federico García Vigil en representación del Alcalde Municipal señor Pedro Poblador, el señor Enrique González, el doctor Angel Valdés Calienes, el doctor Guillermo Madan, y los señores Guillermo Duyos e Ignacio Cardona, estos dos últimos en representación de la prensa.

He aquí el programa de los actos efectuados.

A las 9: a. m. Desayuno a los alumnos de las Escuelas Cívico Militares pertenecientes a la Misión número 3.

10 a. m. Desfile de los alumnos de las Escuelas Cívico Militares, Sargentos Maestros, Misioneros y pueblo desde el cuartel «General Carrillo» hasta la Academia Municipal de Música, con las banderas e insignias correspondientes. Al frente de la formación iba la Banda Infantil de Remedios que dirige el culto profesor Agustín Jiménez Crespo.

A las 11 comenzó el acto en el que se desarrolló el siguiente programa:

Himno Nacional por la Banda Infantil de Remedios.

Apertura del acto por el Sargento Maestro José R. Quesada Berna.

Poesía «Huérfana de la Patria», por la niña Consuelo Martínez.

Selección por la Banda Infantil de Remedios.

Diálogo «Café Carretero» por los niños Ana Gloria Alberni y Conrado Betancourt.

Poesía «Plegaria a Dios» por el niño Arnaldo García.

Himno a la Educación por un coro de niños.

Representación de la obra «La Escuela Rural» por alumnos de la escuela número 167.

Sorteo para determinar las cinco niñas que irán al Cursillo de Verano de «Economía y Ciencias Domésticas» en la Escleda de Perfeccionamiento «José Martí».

Número en honor de las niñas agraciadas por la Banda Infantil.

Resumen del acto por el Sargento Maestro Américo R. Amieva Valdés.

Las cinco niñas agraciadas se nombran: Cecilia María Manso, de la Escuela número 210; Isabel Díaz Montesino, de la Escuela número 211; Norka Bilbao García, de la Escuela número 32; Consuelo Ramos Sánchez, de la Escuela número 162 y Celia María Tejo Linares, de la Escuela número 270.

Después de las doce del día terminó tan brillante acto, felicitamos a la doctora Bermúdez y a sus colaborados por el éxito del mismo.

**Nos unimos al homenaje en recuerdo de la inolvidable Tata Loyola**

Habiendo sido lanzada la idea por el señor Federico García Vigil y secundada por el doctor Othon García de Caturla, de celebrar un homenaje a la memoria de la infortunada Tata Loyola que murió trágicamente el día 25 de diciembre de 1937, y que dicho acto de recuerdo se celebre en la mañana del 25 de diciembre de este año, queremos hacer constar que nos unimos a su iniciativa y que cooperaremos con ellos en tan justo homenaje de cariño y recordación a la amiga desaparecida.

**Laudelina García CATURLA**
Cronista Social

## Interesante excursión organizada por los ferroviarios de Santa Clara a la villa de Trinidad el día 1o. de Mayo

Quedará constituído un comité que laborará por el fomento del turismo. Grandes edificios serán construídos junto a las obras que se realizan actualmente en Tope de Collantes

La excursión de los ferrocarriles, de Santa Clara a Trinidad, efectuada el día primero de mayo, y las fiestas verificadas en el parque de Céspedes, fueron un éxito. Las calles presentaban un aspecto alegre con los excursionistas y los vecinos de la población, que compartían con ellos.

La verbena resultó favorecida con ganancias para los kioskos de la misma. El incansable Eduardo Matamoros, batió el record, con su «Casita Campesina», de la plazoleta de Paula.

Merecen felicitaciones, el Comité Local Ferroviario Tranviario, que preside el Sr. Alberto Calleja, y el Alcalde Municipal, Sr. José A. Bravo, por la organización que en tan diversos actos.

**Un consejo amistoso**

Los choferes de esta localidad, deben procurar la conservación de la «gallina de los huevos de oro». Decimos esto, porque se han quejado algunos excursionistas de las irregularidades sufridas en los paseos, y especialmente en el viaje a los Topes de Collantes.

Se debe establecer una tarifa general, a módico precio, para estimular futuras excursiones.

**Comité local de turismo**

En estos días me insinuó el periodista Sr. Ramón Zayas, la necesidad de constituir un Comité local de turismo, para la atracción de elementos de otras poblaciones de la República, lo que sería de beneficio general para esta ciudad y de gran interés para la mejor organización de las excursiones que con frecuencia venimos recibiendo.

Este Comité local pudiera abarcar muchos puntos, teniendo como base la unión de integrantes.

El Sr. Alcalde Municipal, hombre joven, de buenas disposiciones y amante de la localidad, debe recoger el guante y proceder a la formación del Comité local de turismo, en la seguridad de que no le faltará el apoyo de la prensa y de las personas amantes del progreso de Trinidad.

**Topes de Collantes**

La perspectiva de lo que será el Sanatorio Nacional de Tuberculosos, que se construye en las lomas de Trinidad, ha motivado la operación de venta de la finca «Vega Grande», y a juzgar por las noticias que circulan, se levantarán en ese lugar edificios adecuados para hoteles, con todos los adelantos modernos; campos para sports y de aviación, etc.; en fin, aquello será un paraíso.

Con informes más concretos, daré cuenta en otra oportunidad.—**J. F. G.** corresponsal.

## DEL CENTRAL CUNAGUA

**Mi primera nota**

Por motivos de la gravedad y muerte de mi querida hermana Consuelo, q. e. p. d., había interrumpido mis labores en estas queridas páginas; hoy, más restablecido de ese rudo golpe, reanudo mis notas, no sin antes expresarles a todos los que en aquellos momentos de dolor inmenso estuvieron a nuestro lado, nuestras más sinceras gracias.

**Restablecido**

Se encuentra totalmente restablecido de su enfermedad que por varios días lo retuvo en cama nuestro buen amigo el joven Emilio León Jr., competente empleado del café de este Central, y persona que goza de innumerables simpatías en el seno de nuestra sociedad.

Mucho celebro esta grata nueva, y ruego por su pronto y total restablecimiento.

**Viajeros distinguidos**

En días pasados tuve el gusto de saludar al joven Felino Sánchez, distinguido miembro de nuestra Marina de Guerra Constitucional, quien vino con idea de pasarse al lado de sus familiares unos días.

Mi más cordial bienvenida.

Para la Habana, donde pasarán una temporada de recreo, embarcaron en días pasados, la Sra. Mercedes Argüelles de Córdova, acompañada de sus hijos, y su señora madre.

También para la urbe capitalina embarcaron los distinguidos esposos Carmita Suárez de Barreto y Braulio Barreto, jefe de Campos de ésta, acompañados de sus hijos.

Una grata estancia en la capital les deseo a tan distinguidos viajeros.—**Luis Romero,** corresponsal.

## DE GUANE

**Animada fiesta infantil**

Se celebró en la elegante residencia del señor José Hernández García y de su lindísima compañera Hilda Fajardo, con motivo de cumplir un año de edad su gracioso hijo Pepito, encanto de aquel hogar, donde reina la felicidad.

Lucía la casa preciosa, adornada con plantas y flores, ofreciendo el aspecto de un jardín, iluminada con maestría.

En el comedor se sirvió un buffet exquisito, abundando las pastas y el original cake con la simbólica velita.

Una piñata fué la mayor alegría de los niños, que fueron obsequiados con lindos juguetes. Pepito sonriendo a todos tal parecía que se daba cuenta de las demostraciones de cariño de que era objeto.

Por la noche ofrecieron un ponche a sus amistades los esposos Hernández-Fajardo, mostrándose espléndidos como siempre.

En la fiesta de la tarde se congregaron en dicha casa los niños José R. Dominguito y Marina Urquiola Ramos, Danubio y Doel Rodríguez Ramos, Lidia Sánchez Parra, Matilde Campos Massens, Herminita y César Urquiola Peral, Osvaldo Héctor y Teresita Rodríguez Renovales, Walkinia Ramos Parra, Maruca Carmona, Jesús Domingo, Margot y Luz Ramos y Quintana, Josefita Ramis, Lilia Rodríguez, las señoritas Gladys Sánchez, Gisela Ramos, Luisa García, Juanita Rodríguez y Blanca Calderón, y las señoras Nieves R. de Urquiola, Tomasa Ramos de Rodríguez, Cándida Parra de Ramos, y Ofelia Peral de Urquiola.

Los dueños de la casa colmaron de atenciones a los invitados.

La cronista desea muchísimas felicidades a los afortunados padres y al lindo Pepito.

**Retorno**

Después de pasar una larga temporada en la Habana, la niña Oria Suárez Cueto, regresó al lado de sus padres.

La bella Oria, fué sometida a una operación de amigdalitis, siendo su estado satisfactorio.

Con cariño la saludo.

**De paseo**

La encantadora niña Haydée Valdés Pila pasa una breve temporada al lado de su padre el señor José Valdés Lamas, quien siente verdadera alegría con tenerla a su lado.—**María O. Parra,** Cronista Social.

## El Juzgado y la Policía de Camajuaní tratan de aclarar la muerte de una señora, que se supone fué asesinada

Apareció colgada de una guásima entre maniguas, con un alambre de púas alrededor del cuello. Dos muchachos hallaron el cadáver. Detenido su amigo y dos individuos

El Juez Municipal de esta villa, doctor Máximo Fernández Tablada, auxiliado del oficial Delio Carreras, y del sargento del Ejército Constitucional Joaquín del Toro, del Cabo Tomás Rodríguez, del sargento de la Policía Nacional jefe interino de esta Sección y del vigilante Bernardo Suárez, Domingo Fonticiella y otros, han estado todo el día de ayer y hasta las cuatro de la madrugada de hoy trabajando para averiguar con certeza las causas que produjeron la muerte a María Espinosa, de la raza blanca, casada, vecina de esta villa cuyo cadáver en estado de putrefacción fué encontrado por unos menores pendiente de la rama de una guásima entre un monte de manigua que existe en la finca Trinidad o Santa Elí, propiedad de Pedro Fernández, y ubicada en el barrio de Salamanca, perteneciente a este término municipal.

Existen indicios de que se trata de un asesinato y no de un suicidio y a fin de esclarecer la verdad de los hechos, tanto el juzgado, como la guardia rural y la policía, trabajan afanosamente habiendo sido detenidos el amigo de María nombrado José Acosta y su hermano Agustín, y un morenito llamado Félix Corrales, vecinos todos de la expresada finca, según conecerán los lectores por la información telegráfica publicada tan pronto se conoció del hecho.

**La ocisa**

La ocisa María Espinosa, era una mujer de tipo delgado, de unos veintiocho años de edad, de la raza blanca, que contrajo nupcias el día 12 de agosto de 1928 con Juan Alvarez Pérez con el que llevó la vida conyugal por espacio de diez años, naciendo de este matrimonio una niña nombrada Juanita que en la actualidad vive al abrigo de su padre y la que cumplió el día ocho del corriente nueve años de edad.

**Lo que dice el esposo de María**

Juan Alvarez, esposo de María dice que durante los diez años que convivieron juntos, nunca habían tenido diferencia alguna y que hace próximamente ocho meses, le manifestó sus deseos de abandonarlo para marcharse al abrigo de sus padres llevándose la niña de ambos, por lo que él no le puso reparo alguno, ya que sin motivos que lo justificara quería separarse, no pretendió obligarla a vivir la vida conyugal; que pasados dos meses, la familia de ella, le avisaron de que María se había marchado y había dejado a la niña para que se la entregaran a su padre, y si él no la quería, se la entregaran a otra persona por cuanto ella no la podía tener, que en esta situación fué y recogió la niña teniéndola a su abrigo con sus mismos padres.

Refiere el Alvarez, que María frecuentaba la casa de sus padres para ver la niña; que no entraba en la casa sino que en el portal la veía y que no hablaba con ella limitándose a decirle a su hija Juanita, que allí estaba su mamá que la quería ver, que saliera, y así se pasaban un cuarto de hora la madre y la hija, sin que él pusiera obstáculo alguno, ya que se trataba de la madre de su hija y no quería privarla de ese placer, no sabiendo nada de lo ocurrido, hasta esta tarde que después de llegar de la finca «La Matilde» en donde trabaja actualmente el vigilante Domingo Fonticiella, procedió a su detención.

**Como denunció Juan Acosta la fuga de su amiga**

Según se observa de las actuaciones practicadas, parece ser, que el jueves día 5 de los corrientes, Juan Acosta amigo de María Espinosa desde hace ocho meses, se presentó en el cuartel de la Guardia Rural a dar cuenta de que su mujer había salido de la casa en dirección a unas maniguas que existen en la finca donde vivían, y cuando le preguntó a ... distancia que a donde iba, ... menzó a correr sin decir palabra alguna, y que la siguió, pero al ... narse entre la manigua se le ... de vista, y no pudo encontrarla, pudiendo panetrar por lo ... del lugar lleno de zarzas que ... ta la entrada.

Al conocer de esta denuncia, el ... niente Filomeno Martínez, le ... la buscara, y que volviera más ... para dar cuenta si había aparecido, pero que tenía que saber el ... radero de María de una forma ... otra. Por la noche volvió a decir ... no había aparecido, y estando en ... cuartel el sargento Joaquín del ... y el cabo Tomás Rodríguez, le ... vieron a inquirir sobre la pesquisa ... de buscarla por donde quiera que ... pechara se hubiera escondido, ... era necesario conocer su paradero, ... marchándose Acosta para la finca ... pidiendo a los vecinos y a ... menores que lo ayudaran a buscar ... María.

**El hallazgo**

El día siete del actual, por la ... ñana, se presentó José Acosta ... cuartel del Ejército manifestando ... infructuosas todas las gestiones realizadas para conocer el paradero ... se amiga, pero cuando se marchaba ... nuevamente, llegaba su hermano ... Agustín a dar cuenta de que dos ... nores nombrados Emilio Vega ... les y Roberto Vega Izquierdo, ... nos de la misma finca, habían encontrado el cadáver de María ... diente de la rama de una ... en el montecito de la propia finca ... cerca de la «Aguada» amarrada ... temente por el cuello con un ... corto de alambre de púas de cerca ... en estado de descomposición.

**Inmediatamente actúan las autoridades**

Tan pronto como se conoció del ... llazgo en el cuartel del Ejército, ... procedió a dar cuenta al Juzgado ... el doctor Máximo Fernández Tablada, con el oficial Delio Carreras, ... sargento Joaquín del Toro, el ... Tomás Rodríguez, el sargento de ... Policía, el vigilante Bernardo Suárez y el doctor Antonio Vega, ... tieron hacia el lugar indicado, ... viendo como prácticos los hermanos ... Acosta y los menores, teniendo ... chapear mucha manigua para ... penetrar en el montecito y después ... grandes esfuerzos dejando hasta ... rones de las ropas entre las zarzas, ... llegaron al lugar donde María ... de una guásima en la forma referida, ... y con otro nudo a la propia rama, ... cuyo estado de putrefacción acusaba ... más de veinticuatro horas de muerta, ... procediéndose a su desprendimiento ... y en el suelo la examinó el doctor ... Antonio Vega, el que informó al Juzgado, que la muerte data de cuarenta ... y ocho horas aproximadamente y que ... la posición del cadáver no es la de un ... mal de un suicida ya que los brazos ... en lugar de presentar la rigidez natural del ahorcado, estaban ... abiertos, al igual que las piernas, por ... lo que duda se trate de un suicidio.

Inmediatamente el doctor Tabío dispuso la conducción del cadáver ... el depósito general de nuestro ... menterio, hasta que se le practique ... autopsia y ordenó la detención de ... José Acosta, su hermano Agustín ... del morenito Félix Corrales, que ... se encuentran incomunicados en ... vivac de esta villa y excluídos de ... fianza. Más tarde fué detenido ... bién el esposo legítimo de la ... Juan Alvarez, quien prestó declaración observándose a simple vista ... que éste es inocente y no tiene ... pabilidad alguna en este suceso.

**Desfile de testigos**

Durante toda la noche, y hasta ... cuatro de la madrugada de hoy, ... vieron desfilando por el Juzgado ... merosos vecinos de la finca a quienes ... el Juez les tomó declaración, haciéndolo últimamente con los acusados, ... instruyéndolos de cargos, iniciando ... causa y disponiendo la conducción de ... los detenidos a la cárcel de Remedios ... mientras se continúan las actuaciones.

**Lo que opinan algunos campesinos**

La opinión de algunos campesinos de que María no podía hacerse ... dos nudos a la gargante con un ... mo tan pequeño de alambre de púas ... de cerca, y además que el ... donde pendía no presentaba la ... teza síntomas de rozamiento con ... alambre cuando ella pudiera haberse ... desprendido para suicidarse, así ... mo tampoco las piernas presentan ... coriaciones que debió producirse al ... subir al árbol, como sus ropas ... presentaban desgarraduras producidas por la manigua al internarse en ... ella.

**El estado de los detenidos**

El estado de los detenidos Juan ... Agustín Acosta, es a veces algo ... rno pero en momentos algo nervioso, ... no así Félix Corrales y Juan Alvarez, ... que se muestran serenos y tranquilos ... y sus palabras no indican remordimiento alguno, por lo que se estima ... no tengan culpabilidad no obstante ... tanto el Juzgado como las demás ... autoridades siguen trabajando en el ... esclarecimiento de la verdad sobre ... los hechos.

**La autopsia**

Esta mañana le será practicada la ... autopsia al cadáver de María, y de ... acuerdo con el informe forense ... mos cuenta a nuestros lectores ... que ha llamado la atención en este ... pueblo el hallazgo de María Espinosa, ... y se desea se aclare la verdad sobre ... lo ocurrido, pues al igual que el Juzgado y autoridades que están trabajando febrilmente en el esclarecimiento, no quieren que si se trata de ... un asesinato se quede en la impunidad, y si se trata de un suicidio ... tampoco quieren que inocentes purgen un delito que no han cometido.

De todas maneras informaremos de todo lo que se actúe alrededor de este caso que ha causado disgusto en toda la población.

**Enrique QUIROS**
Corresponsal

## DEL MARIEL

**Difícil operación quirúrgica**

En la Asociación Médico Quirúrgica «La Inmaculada», ha sido sometida a una difícil operación la gentil señorita Lolita Rodríguez Hernández, figurita muy querida y que goza de muchas simpatías en nuestra sociedad. Dentro de su estado delicado, se halla bastante mejorada. La gravedad que en los primeros momentos llegó a poner en peligro su vida, ha ido rebasando gracias al acierto y atención del capitán médico Dr. Manuel González Alvarez, Director de la Asociación.

Hay que anotar este nuevo éxito a los muchos que tiene el Dr. Gonzalito, que puso en práctica todos los recursos de la ciencia. Nos place reiterar nuestros votos por el total restablecimiento de la simpática Lolita.—**Rodríguez,** corresponsal.

## DEL CENTRAL MERCEDES

**Grata noticia**

No puedo dar nombres, pues sin autoridad no me gusta abusar de la bondad de los buenos amigos, pero mis amables lectores sabrán descifrar esta noticia sin nombres. Se trata de la pronta unión de dos estimados vecinos de este central, ella O. R. él A. C., en fecha muy próxima será pedida, y en fecha próxima se unirán para siempre. Lector amable, felicita conmigo a tan feliz parejita.

**Misiones**

Muy pronto un padre misionero nos visitará para darnos conferencias religiosas y se están preparando muchísimas niñas y niños para la primera comunión. Las damas católicas no quieren esperar a que nuestra Capilla quede terminada para la celebración de estos actos, quieren que cuando ésta se inaugure cuente con verdaderos católicos. Se preparan grandes fiestas para este día que será de grata recordación para el central Mercedes.

**V. de la VEGA**
Corresponsal

M.E.C.D. 2016

# LOS ASESINOS DE LOS DOS ANCIANOS DE SOLA TRATARON TAMBIEN DE ASALTAR AL HACENDADO A. SILVA

(COLUMNA CUATRO)

# UN MUERTO Y DIECISEIS LESIONADOS AL HACER EXPLOSION UN CILINDRO DE AMONIACO EN EL PUEBLO DE CIEGO DE AVILA

(COLUMNA TRES)

## ESTA SIN CARNE EL PUEBLO DE BOLONDRON, DONDE NO HUBO MATANZA DE RESES

Protestan con ese motivo los vecinos y también por el alza que ha sufrido el precio del café. Un ciclista que viajaba agarrado a un ómnibus recibió lesiones graves

# DE LA VIDA NACIONAL

Vista parcial de la estrechura de Viñales, magnífico paisaje que conjuntamente con el valle de su mismo nombre, viene siendo visitado semanalmente por miles de turistas extranjeros y nativos, atraídos por la belleza del lugar y el confort del viaje por sobre una de las mejores carreteras de Cuba, perfectamente pavimentada y mejor construída.

### PINAR DEL RIO

**NUEVO JEFE DE O. PUBLICAS**

PINAR DEL RIO, mayo 13. DIARIO, Habana. — El ingeniero Ramiro Fernández, nuevo jefe en comisión del Distrito de Obras Públicas de la Provincia, después de haber tomado posesión de su cargo, viene desempeñando eficientemente a fin de llevar una labor beneficiosa en todas las obras públicas que se están llevando a cabo en la región y las que serán de comenzar inmediatamente por el ingeniero Fernández está secundando admirablemente el joven Ingeniero Lorenzo Pérez Ramos, encargado de la conservación de la carretera central y elemento valioso cuya actuación todos somos a aplaudir, como los demás funcionarios del departamento.

El nuevo jefe de Obras Públicas al ser entrevistado por este Corresponsal no quiso hacer manifestaciones a la prensa, pues desea demostrar con hechos lo que pudiera adelantar por este medio. Habló, sin embargo, de gestiones que continúa haciendo el teniente coronel Manuel Benítez, como jefe militar, para que se iniciaran importantes obras de indiscutible beneficio para la región vueltabajera y aseguró que estaba dispuesto a cooperar con tan buena personalidad, a fin de hacer posible sus generosas iniciativas y elevados propósitos de mejoramiento colectivo.

Fernández hizo resaltar, además, el verdadero interés que anima al coronel Benítez en la solución del gravísimo problema del agua y terminó diciendo que en una reciente visita que hizo al joven jefe militar, aquél le informó de las gestiones que también realiza cerca del Presidente de la República y del Jefe del Ejército, para lograr la inmediata reparación de la carretera de la Coloma y de algunas calles de esta localidad.—Alfonso Rodríguez. Corresponsal.

**Sentido fallecimiento.**

Honda pena ha causado en ésta la noticia del fallecimiento en esa ciudad del señor Julio Hernández Pérez, quien estuvo aquí varios años administrando la Compañía de Electricidad. El extinto era hermano político actual Presidente de la Junta Provincial, doctor Carlos Hernández Mendoza. Envío la expresión de más sincera condolencia a los familiares. Guillermo Rodríguez, Corresponsal.

**ATENTO CONTRA SU VIDA**

LAS MARTINAS, mayo 13. DIARIO, Habana.—Adelaido Domínguez Arteaga, de 27 años, soltero, atentó contra su vida ingiriendo tinta rápidamente estado es sumamente grave, a pesar de que tiene perturbadas sus facultades mentales. El Juzgado actuante, Corresponsal.

### LA HABANA

**JOVEN LESIONADO**

SANTIAGO DE LAS VEGAS, mayo 13. DIARIO, Habana. — Anoche, cuando iba montado en una bicicleta y agarrado de un ómnibus de «La Especial», fué alcanzado por otro ómnibus de «Los Aliados», el joven Leusinio Rodríguez Domínguez, de 19 años, vecino de este pueblo. El chofer del «Omnibus Aliados», Gilberto Valderrama, vecino de Güira de Melena, tratando de evitar arrollarlo, lanzó la bicicleta contra un árbol. El lesionado fué llevado al Hospital «Lila Hidalgo», siendo asistido por el doctor Amigó, de lesiones graves y desgarraduras diseminadas por el cuerpo. Tanto el lesionado como los testigos presenciales declararon que el hecho había sido casual. Los choferes quedaron en libertad después de prestar las fianzas exigidas.—Perera, Corresponsal.

### MATANZAS

**NO SE VERIFICO LA MATANZA**

BOLONDRON, mayo 13. DIARIO, Habana.—A causa de las diferencias entre los casilleros y la Sanidad, a consecuencia del servicio de agua, no se verificó hoy la matanza en el Rastro Municipal, viéndose el pueblo privado del consumo de carne. Rumórase que tal estado de cosas subsistirá varios días si las autoridades no intervienen.—Oña, Corresponsal.

**FALLECIMIENTO MUY SENTIDO**

COLON, mayo 13. DIARIO, Habana.—La Colonia Española y el pueblo en general lamentan profundamente la muerte de Ramón García, empleado del Casino Español de esta ciudad, que apareció muerto en la playa de Marianao, ayer. Tratábase de un hombre honrado, muy querido por todos y era hermano de Marcos García, antiguo empleado del Hotel Continental, residente hoy en las minas de Motembo.

**Bien recibidas las lluvias.**

Es motivo de regocijo para los campesinos de esta comarca la continuada lluvia que está cayendo, beneficiando al ganado y las cosechas de frutos menores que ya se consideraban perdidas por la sequía.—Gómez, Corresponsal.

**ACCIDENTE AUTOMOVILISTA**

MERCEDES, mayo 13. DIARIO, Habana.—En horas de la tarde, llegando a este central, se volcó, incendiándose instantáneamente, el automóvil de línea que conducía el chofer David García. Viajaban en la máquina los maestros cívico militares Demetrio Pérez Arencibia, Ruperto López y Rolando Galarraga, los que sufrieron lesiones, siendo asistidos en la casa de socorro de ésta por el doctor Laureano López. El sargento Fernando Lezcano, el chofer y dos alumnos de la Escuela Cívico Militar que llevaban para la Habana, resultaron ilesos. El hecho se considera casual.—E. de la Vega, Corresponsal.

**PROTESTAN DEL ALZA DEL CAFE**

BOLONDRON, mayo 13. DIARIO, Habana. — Desconociéndose los motivos hasta por los propios detallistas todos los tostaderos de café aumentaron el precio de este producto en tres pesos quintal, no despachándose ya en las bodegas al «menudeo», con perjuicio de las clases pobres que protestan de ese aumento que estiman injustificado. Se espera que la Secretaría de Comercio tome cartas en el asunto.—Oña, Corresponsal.

### SANTA CLARA

**ASCENDIDO A JUEZ DE INSTRUCCION**

CRUCES, mayo 13. DIARIO, Habana. — El doctor Francisco A. Pérez Escudero, Juez de esta localidad, acaba de ser ascendido a Juez de Instrucción de Baracoa. Ha tomado posesión interinamente de este Juzgado el doctor Morales Pena, hasta que sea designado el propietario.—Gerardo Rivero, Corresponsal.

**GRAVE INTOXICACION**

REMEDIOS, mayo 13. DIARIO, Habana.—Ha sido asistido en el Hospital Civil, de una grave intoxicación, el señor Miguel Demestre, la que se produjo al ingerir tinta rápida. Su estado es grave. Manifestó que se encontraba aburrido de la vida.—Veranes, Corresponsal.

### CAMAGUEY

**ESTALLO UN CILINDRO DE AMONIACO**

CIEGO DE AVILA, mayo 13. DIARIO, Habana. — Esta tarde hizo explosión un cilindro de amoníaco que conducía para fines industriales, en un ómnibus, José Cuevas Castillo, resultando muerto por la explosión el pasajero Vicente Torres, del que se desconocen las demás generales. También recibieron heridas de gravedad, Francisco Alonso Espino, Rigoberto Alvarez Morales, de Holguín; José Alvarez Delgado, de Guanabacoa; Jesús Santander Martínez, de España; Felipe Fleites Pérez, de Santa Clara; y heridos menos graves, José García Palmero, de Vueltas; José Stout García de Estados Unidos; Tomás González Domínguez, de Pedro Betancourt; José Cuevas Castillo, de Rancho Veloz; Rafael Narcisa Portielles, de Guayacanes; Félix Carol Ordaz, de Máximo Gómez; Miguel A. Aguilera, José Carvajal y Concepción Alvarez Morales, de Holguín; Ramona Alvarez Morales y Concepción Morales León, también de Holguín; y Manuel Pérez López, de España. Todos fueron asistidos en el centro de socorro por el doctor Bernabé Estrada Peña. — Manuel Aragón Vera. Corresponsal.

**AUTOPSIADOS LOS CADAVERES DE LOS ANCIANOS ASESINADOS**

CAMAGUEY, mayo 13. DIARIO, Habana.—Han sido autopsiados los cadáveres de los ancianos Juan Stornell y Amparo Catalá, asesinados a mansalva, ayer, por dos desconocidos en Sola. La Policía y el Ejército persiguen a los malhechores, quienes han dado muestras de actividad, tratando de secuestrar después del crimen al hacendado Armando Silva, presidente del Liceo de esta ciudad, no lográndolo por las demostraciones de valor de que dió prueba éste, al ser asaltado cuando salía de su hacienda, rumbo a la ciudad.

### ORIENTE

**SE SUICIDO CON TINTA RAPIDA**

PALMA SORIANO, mayo 13. DIARIO, Habana.—El señor Emilio Otero López, de 30 años, blanco, ingirió el contenido de tres frascos de tinta rápida. Fué trasladado a Santiago de Cuba, donde falleció a pesar de haber agotado la cienci asus esfuerzos por salvarlo.

El suicida dejó varias cartas con dinero efectivo, haciendo indicaciones sobre el mismo. También dejó manifestado que tenían que mandarle una cantidad de Baracoa. Era el finado hermano político del estimado comerciante de esta plaza señor José Fernández Novoa. Se ignoran los motivos que le indujeron a privarse de la vida.—Ruiz Arias, Corresponsal.

**DESTROZADO UN HAITIANO POR UN TREN**

SANIAGO DE CUBA, mayo 13. DIARIO, Habana.—El haitiano Martín Marcey, vecino de la colonia «Sisito Fernández», del central Marcané, fué alcanzado y destrozado por un tren de viajeros en Alto Cedro.

El tren era el núm. 110, de la vía de Antilla, e iba manejado por el maquinista Ramón García.

Se estima casual el suceso.

**Hospital para Veteranos.**

Este año se aplicará el dinero que se recaude en esta ciudad durante los Carnavales, para construir el Hospital de los Veteranos.

El teniente coronel Diego Rodríguez y el gobernador Pérez André, citaron a los alcaldes de la Provincia para tratar de este asunto.

Quedaron en iniciar en seguida la propagand apara obtener el mejor resultado.

Se organizarán numerosas fiestas durante los Carnavales de Verano, pidiéndose a todas las sociedades y asociaciones que cooperen a esta buena obra.

**Niños cívicos militares.**

Están llegando de todos los Términos de la Provincia, los niños de las escuelas cívico-militares que han de asistir a la concentración nde la Habana. De est aProvincia irán 369. Harán una ofrenda ante el monumento a Martí.

Están siendo alojados en la Escuela de Artes y Oficios. Créese que hoy estarán todos aquí, para salir en un tren especial el día 17.

**Murió un maestro cívico-militar.**

El el Hospital Pedraza ha fallecido el sargento cívico-mlitar Plácido Velázquez, perteneciente a la Misión Doce, que tiene la escuela en «Cayo Mambí».

Al entierro han asistid ofuerzas del Ejército, la Marina y la Policía.—Alberto García, Corresponsal.

## SALVE MANICARAGUA

Ingrato, y más que ingrato, cobarde, podría llamárseme si no volcara sobre la nitidez acogedora de las cuartillas, estas humildes pero sinceras palabras, brotadas de lo hondo del corazón al mágico arrullo del recuerdo.

Está palpitante aún en mi mente las huellas emotivas de los dulces instantes vividos en ese bello rincón de Manicaragua la Rubia, para que las negras aguas del Leteo hayan podido borrar el más nimio motivo de Evocación.

Quisiera hacer de mis palabras salterio melódico, para expresar con ritmos elocuentes y conmovedores el himno triunfal que canta mi alma en loor de ese pueblo de Leyenda, vestido por la Naturaleza con el áureo ropaje de la Dánae mitológica.

Un pueblo en floración; con la heróica majestad de los pueblos aborígenes y el anhelo victorioso de los pueblos civilizados.

Grandeza sublime en sus bellezas naturales, y estóica grandeza la de sus hidalgos habitantes.

Los Dioses celosos han acunado a Manicaragua la Rubia en el marco deleitoso de paisajes inconmensurablemente bellos; y el alma invicta de la raza ha plantado la gloria inmarcesible de su estirpe en el corazón, todo bondad y nobleza de sus alegres moradores.

El trabajo constante, tenaz y creador brama su litúrgica sinfonía en aquel ambiente agreste saturado del sahumerio embriagador de la hoja ja nicotina.

Y allí bajo el plafón riente de un cielo siempre azul, la juventud, fuente eterna de energía motora, siente el latigazo del progreso y la civilización clavándole nuevos anhelos e inquietudes en los cerebros abiertos a los cuatro vientos cardinales.

Las águilas del ideal hacen sus nidades en las soledades augustas de sus campiñas.

Y Manicaragua, la cautiva Rubia de los breñales villareños, pronto verá erguirse en su seno un nutrido grupo de jóvenes amantes del bienestar del terruño, que propiciarán con entusiasmo vindicador la difusión de la cultura en todos los ámbitos de la querida tierruca, para desterrar de aquel valle maravilloso y fértil la hidra de la ignorancia.

Cuando el viejo Cronos, ese impenitente destructor de ilusiones, haga borrosa la sombra de mi recuerdo en las mentes amigas que allí quedaron, las páginas enardecidas de civismo y saturadas de puro amor patrio del quincenario «Rumbos», que juntos fundáramos darán testimonio de mi paso por aquellas hospitalarias tierras que tanto añoro, y por las que atesoro cariño igual al de este mi Cumanayagua querido.

Y así con la dulce dulce satisfacción de un deber cumplido, pero con el secreto dolor de no haber sabido plasmar con fidelidad y donosura el caudal inagotable de mis cálidos sentimientos hacia Manicaragua, pongo final a estos mal hilvanados renglones con un vibrante ¡Salve Manicaragua!

**José Rafael NAVARRO**

## POLITICA PINAREÑA

PINAR DEL RIO, mayo 13. DIARIO. Habana.—Los numerosos amigos y correligionarios del joven y simpático político señor Daniel Rodríguez, hijo del actual representante a la Cámara don Diego Rodríguez Díaz, se vienen moviendo intensamente a fin de llevarlo a una alta posición provincial en los próximos comicios por el Partido Liberal.

Danielito es un muchacho de simpatías, con fuerzas políticas propias y posee además una envidiable situación económica.

Con relaciones de negocios de un extremo a otro de la provincia, ganadero y cosechero de tabaco en gran escala, cualquier aspiración suya sería siempre acogida con verdadero agrado por los numerosos factores de la vida social y económica de la región en que él desenvuelve sus grandes actividades.

**Panchito Fernández Valdés**

Como si estuviéramos en abierta campaña electoral, así continúa trabajando este simpático líder político y presidente de la Juventud Liberal que obtuviera la primera supelencia entre los candidatos a representantes por su partido en los comicios del cinco de marzo último.

Para defender la candidatura de «Panchito» en las próximas elecciones y respaldar su actuación, se ha constituído en este término la Vanguardia Liberal, nueva organización que integran jóvenes valiosos de la política pinareña.

«Panchito» Fernández es un positivo valor del liberalismo vueltabajero, llamado a ocupar en el presente una alta posición gubernamental, capaz de compensar sus esfuerzos ingentes por el resurgimiento brillante del partido en esta región—**Guillermo Rodríguez**, corresponsal.

## NOTAS DE SAN DIEGO DE LOS BAÑOS

Desde hace varios días se encuentran en este balneario tomando las aguas sulfurosas el señor José Pérez Bello y su distinguida señora María Luisa Ferrero de Pérez Bello, quien viene algo delicada de salud

Hablando con el señor Pérez, activo corresponsal del «Diario de Cuba», en Victoria de las Tunas, nos dice que si antes hubiera tenido la oportunidad de conocer estos ricos manantiales, su señora quizás no hubiera padecido tanto de la dolencia que la aqueja.

Este corresponsal hace votos por su pronto restablecimiento.

**Onomástico**

Con motivo de la festividad de San Julio nuestro estimado amigo y compañero Julio Cuenca y Fleites, Jefe Local de la Oficina de Comunicaciones, de esta localidad, recibió innumerables mensajes de felicitación. —**Fernández Fontecha**, corresponsal.

## CRUCIGRAMAS

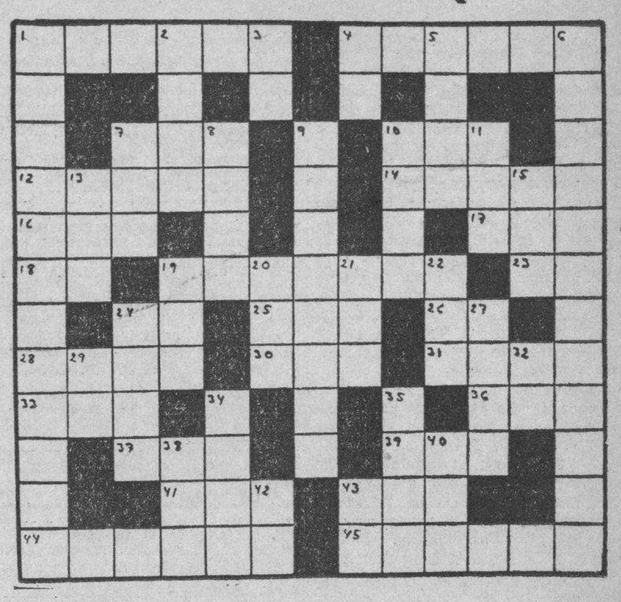

**HORIZONTALES**

1—Llanura.
4—Ciudad de China
7—Amarra.
10—Marcharé.
12—Cordillera de la América Meridional.
14—Camino público.
16—Cuchillas de Oriente.
17—Departamento de Francia en la frontera oriental.
18—Afirmación Nacional.
19—Cancel movible.
23—Su casa.
24—Diptongo.
25—Río de Suiza.
26—Obras Públicas.
28—Unidad de fuerza.
30—Santa.
31—Cualquiera de los sonidos de la escala.
33—Arbol de Madagascar.
36—Tercer hijo de Adán y Eva.
37—Condimento.
39—Pronombre demostrativo.
41—Artículo (pl.)
43—Ave trepadora que habita en México.
44—Emperatriz romana.
45—Río de la América del Sur.

**VERTICALES**

1—Salamanquesas.
2—Habilidad.
3—Antes meridiano.
4—Nombre de letra.
5—Nombre femenino.
6—Conjunto de las voces propias de una facultad.
7—Río de Italia.
8—Continente.
9—Gran cordillera de la Europa Central.
10—Humor de llagas y tumores.
11—Jefe de tribu entre los idumeos.
13—Impar.
15—Flor.
19—Pronombre posesivo.
20—Adverbio de cantidad.
21—Altar.
22—Rey de Aonia.
24—Medida de longitud (pl.)
27—Postura.
29—Diptongo.
32—Infusión.
34—Palabra escocesa que significa familia.
35—Río de la Siberia.
38—Yerno de Mahoma.
40—Señor (en inglés).
42—Sociedad Anónima.
43—Associated Press.

A. L. G.

**Solución al Crucigrama anterio**

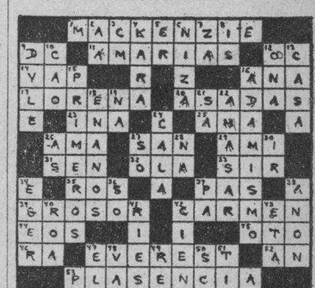

## SOCIALES DE CALABAZAR

**Carmita de Pazos**

En días pasados fué operada la distinguida y gentil señorita Carmita de Pazos, hija de nuestro particular amigo el señor Narciso de Pazos, persona muy estimada y respetada en nuestro sociedad, estimación a que se ha hecho acreedor por sus luchas en pro de Calabazar desde las columla Asociación de Propietarios y Venas de este periódico y en el seno de cinos, de la que es socio de Mérito.

La señorita de Pazos se encuentra totalmente restablecida por lo que hacemos llegar hasta ella nuestra enhorabuena.

**Un beneficio**

El día 9 de mayo se celebrará en nuestro cine «La Sociedad» una función en beneficio de la escuela del Centro de Instrucción y Recreo de Santiago de las Vegas. El programa no puede ser más ameno, comedias y revistas de actualidad interpretados por un grupo de socios que dirigidos por el señor Beiro han escuchado numerosos aplausos del público santiaguero y los recibirán de nuevo el día 9 de mayo.

El señor Servando Marrero, Secretario de la Asociación de Propietarios y Vecinos y el señor Manuel Luces, Tesorero, y arrendatario del cine, cooperarán también con entusiasmo al éxito de esta fiesta que persigue un fin tan altruista.

**Ultima nota**

De felicitación, sincerísima, para el doctor Juan de Castro Valdés, nuevo Jefe Local de Sanidad de este Municipio, quien desde su toma de posesión labora intensamente por mejorar la sanidad e higiene en el término. También Calabazar ha sido visitado por el probo funcionario librando en estos momentos dura batalla con los comerciantes e industriales que juegan con la salud del pueblo, y con los vecinos que abandonando la higiene hacían temer la propagación de una epidemia, ya que por poseer grandes patios algunas familias y alguna influencia también, venían manteniendo en sus casas animales cuya estancia dentro de los pueblos siempre ha estado prohibida por la Sanidad.

Sirvan estas líneas de estímulo al doctor de Castro, y con nuestra felicitación llegue a él nuestros deseos de su completo triunfo.

**Jesús Suárez DUMAS**
Corresponsal Especial

## SOCIALES DE MAXIMO GOMEZ

**Elegante boda**

En la última semana, contrajeron matrimonio en esta localidad, el señor Bonifacio Romero Ruiz, joven bien querido e hijo de nuestro dilecto amigo y compañero, señor Bonifacio Romero Pérez, el atildado prosista, y la bella y muy sugestiva señorita Angélica Sardiva.

La ceremonia nupcial tuvo efecto en la residencia de la gentil desposada y actuó en la misma el notario Dr. Pastor Reinoso y Alfonso, suscribiendo el acta como testigos, los señores Antonio Alfonso Valladares y Gregorio Mesa Valdés.

Una concurrencia nutrida y distinguidísima asistió al acto.

Con finas pastas y licores se obsequió a la misma.

Después de recibir Angélica y Bonifacio las congratulaciones de los presentes, partieron rumbo a la villa de Martí, donde disfrutarán de la luna de miel y fijarán, en definitiva, su residencia, que será risueño nido de amor.

Nuestra felicitación más efusiva a los nuevos esposos.

**Restablecida**

La señora Bárbara Fernández Granda de Picallo, distinguida profesora de Instrucción Pública, ya se encuentra restablecida del mal que la aquejaba.

Con verdadero placer consignamos la noticia.—**R. López Sardiña**, corresponsal.

## DE S. ANTONIO DE LOS BAÑOS

Amparo Aguilar Gorge.
Darío Cruz Alonso.

Boda notarial de grandes simpatías la de los distinguidos jóvenes cuyos nombres ecabezan estas líneas. Pertenecientes ambos a familias muy queridas de esta ciudad.

Contrajeron matrimonio en la noche del 1ro. de mayo ante el notario doctor Francisco Vallejo y Reyes.

Ceremonia sencilla y elegante. La novia vestida con exquisito gusto fué muy celebrada.

Fueron testigos por ella, el doctor José R. Menéndez Hernández y el señor José Menéndez García.

Por él el señor Abelardo Martínez Capote y el señor Alberto Izquierdo Cruz.

Terminado el acto partieron en una lujosa máquina para la capital.

Que sean muy felices Amparito y Darío.

**Noticias del magisterio**

Gratas impresiones he recogida entre los maestros por el rumor de que se está luchando para constituir de nuevo la «Asociación Nacional de Maestros», institución que beneficiaría al maestro que tan postergado es siempre en todo momento.

Felicito a los iniciadores de esta idea y deseo la vean pronto realizada.

**El Maestro Levita**

En días pasados recibí una atenta invitación del señor Manuel Paula insustituible administrador del teatro «Casino» para presenciar esta simpática e interesante película.

Muy agradecidos estamos todos los maestros de la localidad por su fineza y por este medio le damos las gracias.

**Sentido duelo**

Reciba mi pésame más sentido el señor Francisco Alonso Echeguren, por el reciente fallecimiento de su tía amantísima la respetable señora Andrea Echeguren, que falleció en días pasados en la capital.

No podemos olvidar que ella fué vecina de este pueblo durante veinte años, donde se captó muchas simpatías.

También reciba mi pésame su sobrina política señora Carmelina de la Torre de Alonso.

**La verbena del Comité Pro calles**

Se organiza para el día 14 de mayo una grandiosísima verbena que como todas las que patrocina este Comité será un franco éxito.

Algo nuevo de gran valor artístico se prepara.

Habrá un kiosco 1830 en el que las damas que lo atienden llevarán trajes a usanza de este época.

También habrá variedad de espectáculos.

Bien conocido es de todos la efectividad de estas fiestas pues nuestras principales calles se ven arregladas hoy gracias al esfuerzo valioso de este Comité.

Tendré a mis lectores informados.

**ZENAIDA**
Cronista Social

## LA PATRULLA POLICIACA

## TITINA LA MECANOGRAFA

## EL PATO PASCUAL

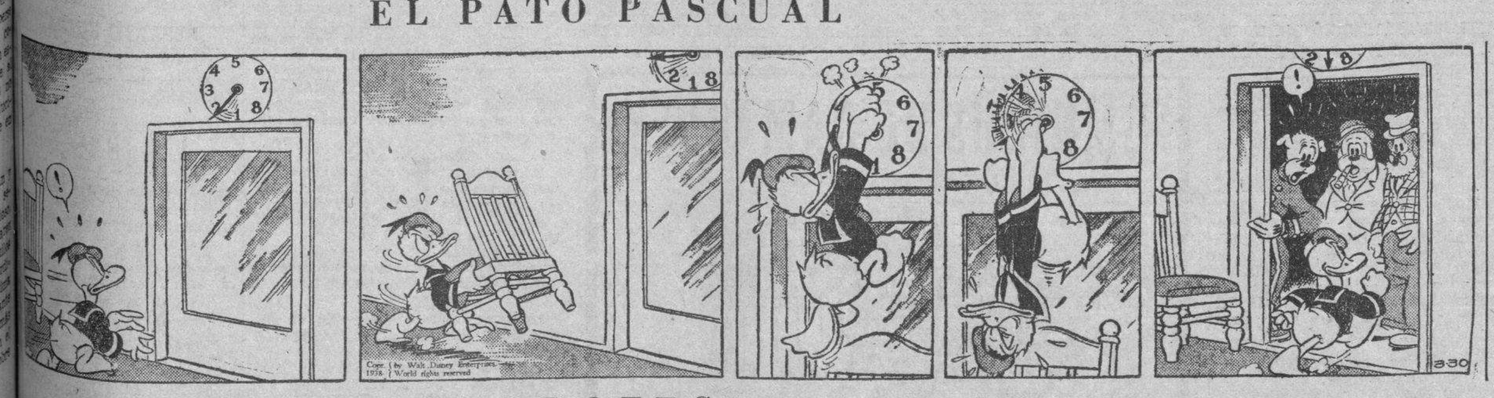

## EL PROFESOR NIMBUS

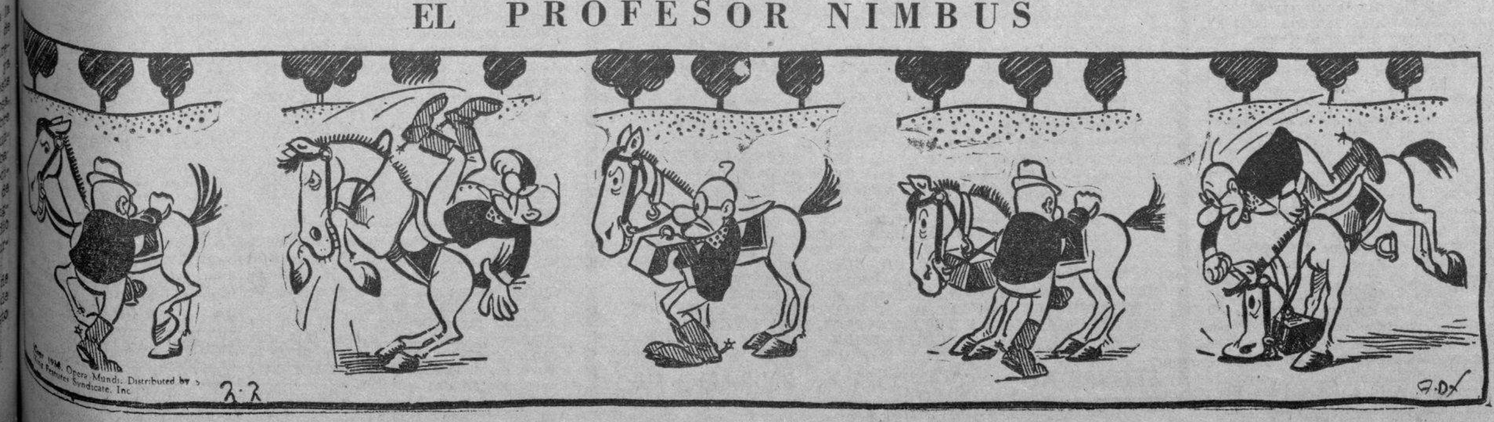

M.E.C.D. 2016

# Siembra de árboles y música habrá el sábado en el I.C.M.

## Un arbol por cada una aula. Coopera la Banda de la Marina Constitucional

Una fiesta hermosísima, tendrá efecto en el día de hoy, a las dos y media de la tarde, en el Teatro del Centro Superior Tecnológico, en Ceiba del Agua: Una conferencia del teniente músico Moisés Cancio García, Sub Director de la Marina de Guerra Constitucional. Y esa propia banda, cedida por el Jefe de la Marina, coronel Angel A. González, ilustrará esa conferencia con un escogido programa. Su Director, el capitán Armando Romeu Marrero ha trazado un programa de verdadera sugestión. Entre las obras a ejecutar, figuran: Suite don Quijote y la Obertura Solemne «1812». No ha de faltar una pieza de exquisita cubanidad: la Fantasía «4 de Septiembre», de que es autor el mismo capitán Romeu.

Otra de las obras que se anuncian es una Marcha «Instituto Cívico-Militar» que ha compuesto para este acto el capitán Romeu.

El niño Mario Orlando Romeu González, interpretará al piano el 1er. Concierto de Do de Bethoven. Le acompañará, en el segundo piano, su profesor, señor Jascha Fishermann. Y la fiesta terminará con los himnos Nacional y del «4 de Septiembre».

Antes de dar comienzo a la fiesta, tendrá lugar una ceremonia de aleccionador simbolismo. Los niños del Centro Superior Tecnológico sembrarán árboles frutales, tantos como aulas existen en el Centro, y uno más que será dedicado a la memoria del Generalísimo Máximo Gómez.

Al acto se espera que asistirán el Presidente de la República, doctor Laredo Bru, el coronel Fulgencio Batista, el coronel Angel A. González, el coronel Pedraza, los secretarios de Despacho; artistas, intelectuales, etc.

# Habrá en Milán el año 1934, una gran exposición mundial

## En Estados Undios se hace encomio de Cuba por el pago puntual de su deuda exterior

En la Oficina de Prensa de la Secretaría de Estado fuimos informados ayer que el «Prémier» Mussolini ha aprobado el programa para la realización de una Exposición Internacional de arte decorativo industrial y de arquitectura.

Diche Exposición —a la que serán invitadas las principales naciones del mundo— tendrá efecto en Milán en la primavera de 1940.

**La mascarilla de Napoleón I**

Por un informe recibido en la Cancillería, se da cuenta de que ha sido depositada en el Museo Napoleónico de Roma la mascarilla de Napoleón I, atribuída al doctor Arnott. En dicho Museo quedará expuesta al examen de los estudiosos. Junto a la mascarilla han sido depositados los documentos que prueban su autenticidad.

**Almuerzo al Embajador Martínez Fraga**

Según informa a la Secretaría de Estado, el Embajador de Cuba en los Estados Unidos de América, doctor Pedro Martínez Fraga, fué invitado a un almuerzo que le ofreció la directiva del Chase National Bank of New York. Asistieron unos 25 comensales, estando presentes eminentes personalidades de la Banca y Círculos comerciales de Norteamérica. Fué un acto cordial y ameno. El Presidente de la Junta Directiva del Chase National Bank, Mr. Winthrop W. Aldrich, pronunció un elocuente discurso en el que encomió la acción del Gobierno de Cuba, al reanudar los pagos de la Deuda Exterior Cubana. Contestó el Embajador cubano, dando las gracias en nombre del Gobierno, y declarando que Cuba al reanudar el pago de sus deudas cumplía con sus promesas y restauraba su crédito.

**De interés personal**

En el Negociado de Asuntos Contenciosos y Judiciales de la Secretaría de Estado, del que es jefe el doctor Joaquín J. Argote, nos manifestó ayer que interesa la comparecencia, en horas laborables, de la señora Marcelina Castell, a fin de suministrarle informes en relación con una solicitud de sus tíos cerca del Cónsul de Cuba en Barcelona. Se hace esta notificación pública, en razón de ignorarse en la Cancillería el domicilio de la citada señora.

# CRONICA CATOLICA

## PROGRAMA DE LOS DIVERSOS ACTOS CATOLICOS QUE SE ANUNCIAN PARA MAÑANA EN LOS TEMPLOS HABANEROS

**En la iglesia del Santo Cristo**

Tercer día del solemne novenario en honor de Santa Rita de Casia con el siguiente programa: Misas rezadas de siete a once de la mañana con la explicación del Evangelio de la Dominica.

Después de las misas de ocho y nueve, Ejercicio de la novena de Santa Rita.

A las cinco de la tarde y a los ocho de la noche, exposición, estación, Sto. Rosario, Ejercicio de la novena, sermón, cánticos, bendición y reserva.

Oradores:—Los sermones a cargo de los Padres Agustinos, R. R. P. Lorenzo Spirali y Claudio García.

La parte musical será interpretada por escogidas voces bajo la dirección de la señorita Criselda López.

En todos estos cultos se da a besar la reliquia de Santa Rita.

**En la iglesia de San Francisco**

Las Marías de los Sagrarios, celebran la festividad externa de San Pascual Bailón, patrono Universal de las Asociaciones eucarísticas con el siguiente programa: A las siete y treinta de la mañana, misa de comunión general.

A las nueve de la mañana, misa solemne y Panegírico por el Director R. P. Fray Guillermo Basterrechea, O. F. M.

**V. O. Tercera de los servitas**

En la iglesia de los Padres Franciscanos, de Cuba y Amargura, la V. O. Tercera de los Siervos de María o Servitas, celebra la función mensual, correspondiente al mes de mayo en la siguiente forma:

A las siete y treinta de la mañana, Misa armonizada de comunión general.

A las tres de la tarde, exposición de Su Divina Majestad, corona Dolorosa, Ejercicio del mes de María, cánticos, plática, bendición eucarística y ofrecimiento de flores a María.

Invita la Hermana Priora, señora Pilar Barbón.

**En la S. M. Iglesia Catedral**

La M. I. Archicofradía del Santísimo Sacramento de la Santa Metropolitana iglesia Catedral de la Habana, celebra la función mensual con arreglo al siguiente programa: A las ocho de la mañana. Misa de comunión general armonizada.

A las nueve de la mañana, misa solemne de ministros, sermón, exposición del Santísimo Sacramento, procesión y bendición eucarística.

**En la iglesia del Santo Angel**

A las nueve de la mañana, misa cantada y sermón por el Párroco Monseñor Francisco Abascal.

A las cinco de la tarde, Rosario, Ejercicio de las Flores, cánticos y ofrecimiento.

**Ofrecimientos de flores en la iglesia del Carmen**

Sábado 14.—Colegio gratuito «La Inmaculada.».

Días 21 y 29.—Colegio Parroquial del Carmen.

Domingo 22. Hijas de María de la parroquia del Carmen.

Sábado 28. Colegio La Inmaculada.

Estos ofrecimientos son a las 5.30 de la tarde.

**Programa para la hora católica del próximo domingo por los tiples de la parroquia del Carmen**

1. Introducción de la cantata Una rosa deshojada, Santa Teresita del N. Jesús de M. le Ch Boyer.
2. Ave verum de Beethoven.
3. Tota pulchra, de X. X.
4. O Salutaris de Haller.
5. Verbum caro de Himmel.
6. Himno de los catecismo de la parroquia del Carmen del R. P. Eugenio de San José.

Esta Hora Católica es la que dirige el P. Chaurrondo C. M. y se radia todos los domingos de dos a tres de la tarde.

**En la iglesia de la Merced**

La M. I. Esclavitud de la Merced, celebra los siguientes cultos: A las 8 de la mañana, misa de comunión y plática.

A las nueve de la mañana, misa solemne y sermón por el R. P. Prudencio García, C. M.

A las cinco y treinta de la tarde Rosario, ejercicio del mes de María, sermón por el R. P. Alonso C. M., cánticos, ofrecimiento de flores por el colegio de Jesús María y despedida.

**En la iglesia de la Caridad**

La M. I. Archicofradía del Santísimo Sacramento de la iglesia de Ntra Señora de la Caridad, celebra la festividad del domingo tercero con el siguiente programa: A las siete y treinta de la mañana, misa armonizada de comunión general.

A las ocho y treinta misa solemne de ministros con sermón por el R. P. Rafael de Jesús, Prior y Párroco del Carmen. Después de la misa exposición del Santísimo Sacramento, procesión, bendición y reserva.

La parte musical a cargo del Mtro. Julio Guisasola.

**En la iglesia de Reina**

Misas rezadas a las cinco y treinta, seis y treinta, siete, siete y treinta, ocho con plática por el P. José María Aboy, S. J. y bendición eucarística, nueve, diez y once de la mañana.

En la de nueve y diez predica el Padre Jorge Camarero, S. J.

En la de once el P. Asencio S. J.

A las cinco de la tarde, solemne ejercicio del mes de María.

**Iglesia de San Nicolás de Bari**

A las ocho de la mañana, misa de comunión para los congregantes de la Asociación de Nuestra Señora de la Caridad.

A las nueve de la mañana, misa solemne y sermón.

Después de la misa procesión con la venerada imagen de Nuestra Señora de la Caridad.

Recogida la procesión, exposición del Santísimo Sacramento por el Jubileo Circular.

**En la iglesia de Jesús, María y José**

El Apostolado parroquial de la Oración celebra los cultos mensuales del mes de mayo con el siguiente programa: A las siete y treinta de la mañana, misa de comunión general armonizada.

A las ocho y treinta misa cantada y sermón por un Padre de la Compañía de Jesús. Después de la misa, exposición de S. D. M. acto de consagración, bendición y reserva.

A las diez misa para los alumnos de las escuelas parroquiales catequísicas.

A las cinco de la tarde, el solemne ejercicio del mes de María.

**En la iglesia del Carmen**

Celebra la función mensual la Asociación de la Madre del Amor Hermoso con arreglo al siguiente programa. A las siete y treinta de la mañana Misa armonizada de Comunión general.

A las cinco y treinta de la tarde, exposición de S. D M., estación, Rosario, ejercicio del mes de María, cánticos, sermón por el P. Domingo del Santísimo Sacramento. O.C D., director de la Asociación, bendición eucarística, procesión, ofrecimiento de flores y despedida.

**En la iglesia de San Hilarión de Guanajay**

A las ocho de la mañana Rosario, ejercicio de los 21 domingos de San Hilarión y plática. A las ocho y treinta, misa parroquial, A las diez de la mañana, ejercicio de los 21 domingos y sermón. A las diez y treinta de la mañana, misa de fundación.

A las cinco y treinta de la tarde, los 21 domingos eucarísicos, mes de María, bendición encarística, súplicas a San Hilarión y ofrecimiento de flores a la Reina de los Santos y Madre del Amor Hermoso.

**En la iglesia parroquial del Pilar**

El Apostolado parroquial de la Oración de la iglesia Nuestra Señora del Pilar, celebra los cultos de adoración y reparación en honor del Corazón de Jesús. A las siete y treinta de la mañana, misa de comunión armonizada. A las nueve de la mañana, misa cantada y plática.

A las cuatro y treinta de la tarde la función mensual de los Pages del Santísimo Sacramento del altar.

**En la Ermita de Jesús Nazareno del Rescate de Arroyo Arenas**

A las diez y cuarto de la mañana, misa armonizada y plática.

Se invita a sus devotos.

**En la capilla de las Adoratrices de la Preciosa Sangre**

A las siete y treinta de la mañana, misa de comunión armonizada para los cofrades de la Preciosa Sangre de Nuestro Señor Jesucristo.

A las cuatro y treinta de la tarde cánticos en loor de la Preciosa Sangre de Nuestro Señor Jesucristo y bendición eucarística.

**En la capilla la Milagrosa de Santos Suárez y Paz.**

Misas a las horas de costumbre con la explicación del Evangelio.

A las ocho de la mañana, Rosario, Ejercicios del mes de María, plática, cánticos, ofrecimiento de flores por el Colegio La Domiciliaria y despedida.

Estos cultos se celebran en la capilla La Milagrosa de Padres Paules de Santos Suárez y Paz.

**En la iglesia de San Juan de Letrán**

La V. O. Tercera de Santo Domingo de Guzmán y la Archicofradía del Santísimo Sacramento celebran la función mensual con el siguiente programa: A las siete y treinta de la mañana, Santo Rosario y Misa armonizada de comunión general.

A las cuatro y treinta de la tarde exposición del Santísimo Sacramento estación, Rosario, con misterios cantados, ejercicio del mes de María, sermón, procesión eucarística, reserva y ofrecimiento de flores.

**En la iglesia parroquial de Bauta**

Solemnes cultos en la iglesia parroquial de Bauta, sita en Hoyo Colorado a San Judas Tadeo:

Por la mañana a las diez y treinta

Por la tarde a las cinco.

**En la capilla de San Agustín**

Misas rezadas y plática evangélica de siete a doce de la mañana.

El Párroco P. Lorenzo Spirali O. S. A., se complace en comunicar a sus amadísimos feligreses, que han dado comienzo las obras de construcción de la iglesia parroquial, para ayuda de las cuales, implora de su generosos corazones una limosna.

Espera ser atendido en su petición, pues el templo es para su servicio, pues en él, han de cumplir con sus deberes de cristianos.

**En la iglesia del Espíritu Santo**

A las siete misa rezada.

A las ocho de la mañana misa armonizada y plática por el Párroco, P. doctor Alberto Martín.

A las diez de la mañana, misa armonizada para los alumnos del catecismo y plática por el P. Antonio Arias, S. J.

**En la iglesia de los Padres Carmelitas del Vedado**

La semana devota de los Padres Carmelitas del Vedado, celebra la función mensual de mayo. A las ocho de la mañana, misa armonizada, plática, y procesión del Santo Escapulario

A las diez de la mañana, misa armonizada para los alumnos de las Escuelas catequísticas de esta iglesia.

**En la iglesia de los P. Pasionistas.**

Celebra sus cultos mensuales la congregación de la Pasión.

Por la mañana a las siete.

Por la tarde a las cinco:

**En la iglesia Nuestra Señora de Monserrate**

A las nueve de la mañana, misa solemne y sermón.

Misas rezadas, cada hora de siete a doce de la mañana.

**En la capilla de Nuestra Señora del Sagrado Corazón de la Víbora**

Misa y plática por la Asociación de Nuestra Señora del Sagrado Corazón, de la Víbora.

Oficiará y predicará el director R. P. Modesto Galofre, rector de las Escuelas Pías de Guanabacoa.

**En el colegio de la Salle del Vedado.**

A las ocho y treinta de la mañana, misa solemne en el colegio de la Salle del Vedado en honor de su Patrono, San Juan Bautista de la Salle.

**Mes de María**

En todos los templos los solemnes ejercicios del mes de María con cánticos y ofrecimiento de flores.

**Federación de la Juventud Católica Cubana**

Festival a beneficio de la escuela para obreros en Cueva del Humo, catequesis y demás obras benéficas.

Programa:

Día 15 de mayo: Colegio de las Ursulinas, 15 y Línea Reparto Miramar.

Festival Deportivo y tómbola.

2 p. m. Ejercicio gimnásticos por las alumnas de los colegios Ursulinas, Inmaculada y San Francisco de Sales.

3 de la tarde: Tómbola con los siguientes atractivos: Carreras de cintas, Presentación de la mujer maravillosa, La pesca milagrosa, Bazar El Conejo de la suerte, Pareja de adivinadoras, Juegos, tiro al blanco etc. Kioskos de refrescos y helados.

5. pm Función teatral. Presentación de las Orquestas Rítmica del colegio La Inmaculada, Opereta y baile por las alumnas de la Academia Ruston. Actos de prestidigitación.

**Primera comunión de los alumnos del Colegio de Padres Escolapios de Guanabacoa. 15 de mayo de 1938 —**

En la iglesia del colegio de las Escuelas Pías de Guanabacoa, a las siete y media de la mañana del domingo, día 15 del presente mes de mayo recibirán por primera vez a Jesús Sacramentado de manos de M. R. P. José. M Jaume, Vicario P. de las Escuelas Pías de Cuba.

Por la tarde a las seis y media, los alumnos del Colegio acompañarán en la Solemne Procesión, que según tradicional costumbre, recorrerá las calles de la villa de Guanabacoa y vulgarmente conocida con el nombre de Procesión de los Niños o Procesión de los Santos.

Terminada la procesión el colegio obsequiará a los que han recbdo la primera comunión con una retreta y fuegos artificiales.

Para todos estos actos invitan los alumnos de primera comunión.

**El coro infantil del Carmen en la Hora Católica de la CMW**

Periódicamente hacen su aparición ante el micrófono de la Hora Católica, que dirige y fundara el R. P. Chaurrondo por la CMW, verdaderos elementos artísticos de nuestro mundo católico. Así las alumnas de la Inmaculada, el coro o Escolanía de San Francisco, salesianos y otros.

Así también el próximo domingo se presentará en la Hora Católica los muchachitos del coro de la iglesia parroquial del Carmen, que tendrán a su cargo el programa musical, que sale publicado en esta misma sección hoy.

Hay verdadero interés en escuchar al coro de tiples de esta parroquia. Sintonice el próximo domingo día 15 la Hora Católica que se transmite de 2 a 3, por las emisoras CMW y COCW audible la primera en 880 kilociclos.

# Inician movimiento de personal en la Sec. del Interior

## Se intensifica el trabajo para que posean su carnet los extranjeros residentes

Aunque no de manera general, se ha iniciado ya el movimiento de personal en la Secretaría de Gobernación, que se estima sea amplio en algunos Departamentos, especialmente en los Negociados de Registro de Extranjeros y de la Cartera Dactilar del Chofer por necesidades del servicio.

Las primeras cesantías que se han producido son la del señor José Ignacio García Ríos, Subjefe del Negociado de Prensa e Información, y del señor José Freyre, empleado de la misma dependencia, cuyas plazas serán cubiertas de un momento a otro.

Ha habido también un pequeño cambio que procede calificar de permuta: la señorita Gloria Solís, Jefe del Negociado de Multas y Correspondencia, ha sido reintegrada, a su expresa petición, a ese su cargo en propiedad, pasando a la jefatura de Revisión del Negociado de Registro de Extranjeros, que ella desempeñaba en comisión, el señor Plácido González, jefe en propiedad de esa dependencia y que estaba al frente del antes dicho Negociado de Multas y Correspondencia.

Se cree que hoy se den a conocer más cesantías.

**Los carnets de extranjeros**

Nos ha informado el Jefe del Negociado del Registro de Extranjeros, doctor Jiménez Travieso, que ya se han expedido todos los carnets de extranjeros que estaban pendientes y que puede considerarse que el Departamento está al día. Aquéllos que no lo hayan recibido podrán hacer la debida reclamación y serán atendidos inmediatamente.

Pero como son aún numerosos los que no han obtenido su carnet o renovado para el presente año, ha solicitado de los Cuerpos de Policía la cooperación necesaria para que se cumpla ese requisito y ha interesado de los inspectores provinciales que intensifiquen su labor, contra aquéllos que se encuentran en las dichas condiciones, dejando incursos en multas a los infractores.

# De los Juzgados de Primera Instancia

**Condenada la Compañía de Cartón Corrugado S. A. a pagar $4,574.00.**

El doctor del Valle Moré, Juez de Primera Instancia del Oeste, Secretaría de Baños, dictó sentencia con fecha de ayer, en los autos del juicio declarativo de mayor cuantía establecido por la entidad Massa Paper incorporated, contra la Compañía Cubana de Cartón corrugado S. A. por la que desestimando las excepciones de falta de personalidad y falta de acción opuestas por la demandada, declara con lugar la demanda y en su consecuencia condena a la entidad demandada a que en el acto dé y pague a la actora la suma de $4,574.00, de principal más los intereses legales desde la interpelación judicial y las costas.

**Dictan sentencia en tres divorcios**

Sn el juicio de divorcio seguido por Andrew Laing Hay, contra María de la Concepción Hermenegilda López Cabezas, el señor Juez de Primera Instancia del Oeste, ante el Secretario Francisco Baños, dictó sentencia declarando con lugar la demanda y en su consecuencia disuelto el vínculo matrimonial que los unía.

El propio Juez del Oeste, Secretaría de Eduardo Daumy, procedió a declarar con lugar la demanda de divorcio establecida por Bertilia Zoraida Justina del Carmen Artze Pérez Beato, contra Juan María San Francisco Varela Alvarez, dejándoles en libertad para que puedan contraer nuevo matrimonio.

También el Juez de Primera Instancia del Sur, doctor Juan Ignacio Justz, Secretaría de Valdés Anciano, por otra sentencia en juicio de divorcio se procedió a decretar la reparación de los cónyuges, Adelina Caridad Anis y Juan Ramón Fernández y Sánchez.

**No justificó que hubiera pagado por el causante.**

El doctor Juan Francisco Nodarse, Juez de Primera Instancia de Almendares, Secretaría a cargo del Dr. Jesús Pérez de Bustamante, resolviendo la demanda de menor cuantía establecida por Ricardo González Martínez, bodeguero vecino del Vedado, contra Antonio Rodríguez Barcia, procedió a declarar sin lugar la misma, luego de hacer atinadas consideraciones.

En la demanda decía el promovente que había pagado al médico y enfermero que asistió durante los días antes de que falleciera, al demandado Rodríguez Barcia, comerciante, debido a que éste había ido a residir a su domicilio.

Por la prueba traída a los autos quedó demostrado que el fallecido, propietario de varias casas, fué asistido durante toda su enfermedad en la Casa de salud «La Covadonga» de donde era socio. Por su resolución el Juzgado le impone las costas del procedimiento al demandado.

**Subastan derechos y acciones de una herencia.**

En el juicio declarativo de mayor cuantía seguido por Luis Pogoloti Carmino, contra Digno F. Pogoloti, sus herederos o causahabientes, autos que cursan ante el Juez de Primera Instancia del Norte, Secretaría del doctor Pérez de Bustamante, se ha dispuesto poner en pública subasta por un término de 8 días los derechos y acciones que tiene el demandado sobre una parcela de terreno próxima al Campamento de Columbia y varias cañerías de agua que surten de ese líquido al Reparto La Lisa en Marianao, bienes que han sido tasados en la cantidad de $3,200.00 habiéndose dispuesto que el acto del remate de los mismos tenga lugar el día 15 del entrante mes a las nueve de la mañana.

**Relación de los asuntos civiles turnados ayer.**

Exhortos: De Marianao en divorcio por Bernardino Moreno contra María Francisca Pérez, al Oeste. De Regla, en incidente por Asunción Capey al Norte. De Remedios en dominio finca rústica por Graciela Rojas, al Oeste.

Pensión de veterano: Antonio González López, al Centro.

Jubilación: Carlota Velazquez sobre pensión de Abelardo Herrera, al Sur.

Apelaciones: Fernández y Hermanos contra Narciso Carán, al Este; Galbán, Lobo y Cía, contra González y Pérez, al Centro; Manuel Rabanal contra Cía. de Anuncios Lumínicos Sumicol S. A., al de Almendares; Eladio Delgado Acosta contra Oscar Valdés, al Centro.

Declaratoria de herederos: Perfecto González Puga, al Este.

Quiebra: Valentín Tamargo y García, al Oeste.

Desahucio: Arturo Hernández Bofill contra Marino Bacallao sobre desahucios finca Santa Ana, en San José de las Lajas, al Sur.

Hipotecario: Félix Granados y García contra Alfonso Ruiz Gómez, sobre hipoteca de la casa de tres plantas en la manzana número 73, en el Reparto Carmelo, al centro.

Divorcios: María Ventura Pulido contra Antonio Mejías, al Este; Agustina Alfonso contra Félix Padrón, al Oeste; Dolores Zarzuela contra José Rodríguez Suárez, al Sur; Teresa García Pichardo contra Víctor Correa, al Oeste.

# Pinareñas

**Una boda en perspectiva**

De alto rango social.

Y cuya fecha se dará a conocer de un momento a otro.

La encantadora señorita María Luisa Portilla Gomis, culta Profesora de Educación Pública y dechado de virtudes, unirá en breve sus destinos con los del correcto y afable caballero señor Arturo García, rico comerciante de esta plaza.

Una parejita ideal.

De lo más distinguida.

Reciban por anticipado mis parabienes.

Por su eterna felicidad.

**Y siguen**

Los capítulos de bodas.

Dos más se anuncian también.

La de los estimados jóvenes, la simpática y graciosa señorita Joaquina Rodríguez Valdés y el apreciado industrial señor Rafael Couret.

Enlace que goza de generales simpatías.

Por las relaciones comerciales de ambos contrayentes.

Y la otra es la de gentil señorita Dulce María de la Cruz Martín y el joven José Antonio Rodríguez López.

Bodas de distinción y elegancia.

Que serán temas de interés para la Crónica.

Sin duda alguna.

Y de las que prometo ocuparme.

**Lujosa Mansión**

Allá en la Habana.

En una atenta carta que mucho agradezco, por sus frases cordiales, el Representante por esta provincia señor José Ramón Fernández González, acaba de participarme que ha fijado su nueva residencia en la calle de Cerro, 631, A. en unión de su distinguida esposa Caridad Cano y de sus hijos.

Allí se ofrecen a sus numerosas amistades de la sociedad pinareña.

Me lo participan así los esposos Cano-González.

Y cumplo al hacerlo público.

**De días**

Un grupito distinguido de damas y damitas.

Con motivo de la festividad de su onomástico, estuvieron de plácemes el miércoles último las siguientes señoras: en primer lugar, la doctora Evelia Cruz de Regalado, gentil esposa del admirado Representante a la Cámara, doctor Rogelio Regalado; y la bella señora Evelia Hernández Junco de Valdés.

Un aparte para la delicada señorita Evelia García Rivera, inteligente Profesora de Educación Pública.

Para ellas mi enhorabuena.

Que le reitero aquí.

**De los Estados Unidos**

Un legislador pinareño que regresa.

Después de una breve estancia en la gran nación vecina, donde fuera a resolver importantes asuntos relacionados con sus múltiples negocios, ha regresado nuevamente a Cuba el joven, popular y admirado Representante vueltabajero, señor Manuel Pérez Galán, figura política de indiscutibles arraigos personales y destacada personalidad en el mundo de los negocios.

A su regreso de tierras norteamericanas, Pérez Galán recibió las mejores muestras de afecto y cariño por parte de todos sus comprovincianos.

Hasta su regia mansión de la Villa artemiseña, llegaron numerosos mensajes de salutación para el amigo cariñoso y consecuente.

El Cronista le envía por este medio el mensaje expresivo de sus simpatías.

De todo corazón!

**El nuevo Jefe de Obras Públicas**

Una distinguida personalidad.

Y un funcionario valioso.

Desde hace días viene desempeñando el importante cargo de Jefe Provincial del Distrito de Obras Públicas, el señor Ingeniero Ramiro Fernández, funcionario competentísimo que lleva más de veinte y cinco años en el Departamento y a quien se deben no pocas obras de verdadera utilidad pública, tales como el alcantarillado de la Habana, las carreteras de Camagüey, etc.

El acto de su toma de posesión fué sencillo, como cuadra a todo hombre animado del sincero deseo de laborar intensamente por la prosperidad de la República.

Por su triunfos continuados, hago Votos sincerísimos.

**Jacinto Argudín**

De visita en Pinar.

Ayer estuvo entre nosotros este queridísimo cosechero de tabaco y competente Administrador de la Cuban Land de San Juan y Martínez, quien fué altamente congratulado por sus distinguidas amistades de esta sociedad.

Jacinto Argudín, amigo leal y generoso, como todos los de su estirpe, ha sabido captarse simpatías de un extremo a otro de la provincia y su nombre es símbolo de admiración y de respeto.

Yo le reitero mi saludo.

Y lo hago llegar hasta su bella y gentil esposa Cuca Ceballos, siempre tan interesante y tan distinguida.


# OMNIBUS "LA CUBANA", S.A.

(OFICINA EN LA HABANA)

DRAGONES, 16. TELEFONO A-7166

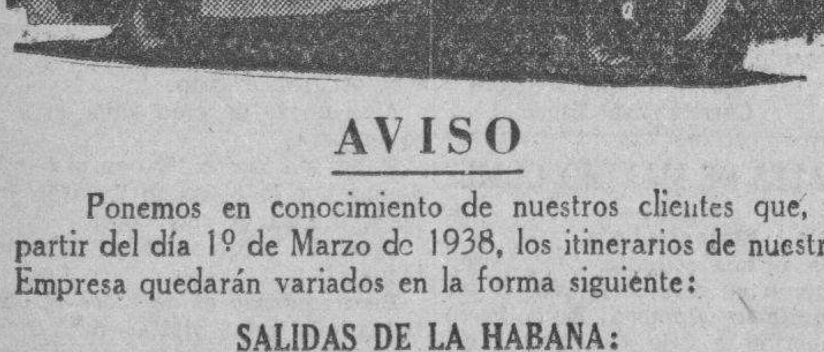

## AVISO

Ponemos en conocimiento de nuestros clientes que, a partir del día 1º de Marzo de 1938, los itinerarios de nuestra Empresa quedarán variados en la forma siguiente:

**SALIDAS DE LA HABANA:**

| | | | |
|---|---|---|---|
| 4.30 | A.M. | Hasta | Santiago de Cuba. |
| 7.00 | „ | „ | Holguín. |
| 12.01 | P.M. | „ | Camagüey. |
| 3.00 | „ | „ | Santiago de Cuba. |
| 6.30 | „ | „ | Santiago de Cuba. |
| 11.00 | „ | „ | Santiago de Cuba. |

**LLEGADAS A LA HABANA**

| | | | |
|---|---|---|---|
| 5.10 | A.M. | De | Santiago de Cuba. |
| 8.50 | „ | „ | Santiago de Cuba. |
| 12.30 | P.M. | „ | Santiago de Cuba. |
| 5.00 | „ | „ | Camagüey. |
| 8.30 | „ | „ | Holguín. |
| 11.30 | „ | „ | Santiago de Cuba. |



# OMNIBUS DE CAMAGÜEY

(LOS MEJORES DE CUBA)

SALIDAS DE LA HABANA DE HOTEL PASAJE (POR ZULUETA) PARA CIENFUEGOS-CAMAGUEY Y SANTIAGO DE CUBA.

4.30 AM Directo hasta BAYAMO.
6.00 AM Directo hasta Santiago de Cuba.
7.00 AM Directo hasta CIENFUEGOS.
7.30 AM Directo hasta Camagüey.
9.00 AM Directo hasta Camagüey.
11.30 AM. Directo hasta SANTA CLARA-CIENFUEGOS.
1.00 PM Directo hasta Santiago de Cuba.
2.30 PM Directo hasta CIENFUEGOS.
4.30 PM Directo hasta Santiago de Cuba.
7.30 PM Directo hasta Santiago de Cuba
9.30 PM Directo hasta Camagüey.
11.30 PM Directo hasta Santiago de Cuba.
12.00 PM Directo hasta CIENFUEGOS.

CARROS ESPECIALES PARA EXCURSIONES INFORMES TELEFONOS: M-1715 y M-4838.

TENEMOS DESPACHOS DE EXPRESO PARA TODOS LOS PUEBLOS DE LA RUTA CENTRAL Y EL RAMAL DE CIENFUEGOS.

PROXIMAMENTE NUEVOS CARROS.—NUEVOS TURNOS

SEGURIDAD CONFORT HORARIO FIJO


# Anuncios Clasificados de Ultima Ho[ra]

Más ANUNCIOS CLASIFICADOS de ULTIMA HORA en la página 23.

## COMPRAS

**17 MUEBLES Y PRENDAS**

**M-2680 COMPRA MUEBLES MA**quinas coser, escribir, alfombras, baúles, maletas, ventiladores, mamparas, divisiones, efectos sanitarios, liquido casas completas, todo lo que quiera vender. Camión en puerta, dinero en mano. Voy al campo, trabajo los domingos.

**19 LIBROS E IMPRESOS**

**COMPRO LIBROS USADOS Y ME**todos de música. Pasamos a domicilio o llame al teléfono A-6951, preguntar por Dulzaides. O-Reilly 23, entre Habana y Aguiar.

## VENTAS

**48 CASAS**

**VENDO CASA MODERNA VIBORA,** cerquita todas comunicaciones, portal, 3 cuartos, inmensa, $3.400, calle Fábrica, preciosa, sala, saleta, tres cuartos: $3,400; Luyanó moderna, 3 cuartos $2,500. Pascual, Fábrica 601 Barbería.

**CASITA QUINTICA, TABLONCILLO,** teja francesa, mejor calle Santa Amalia, próxima Calzada Víbora, rápida comunicación, agua abundante siempre brisa, jardín, portal, sala, tres cuartos, pasillo al frente y laterales, cocina y servicios mampostería, patio y traspatio arbolado. Véndese $1.200 (sin rebaja) I-6224 Diez de Octubre Nro. 665

**VENDO EN AMPLIACION DE AL**mendares, chalet de esquina, sin estrenar, Avenida Tercera y Diez, frente a la Iglesia: jardines a dos calles, 4 cuartos, baño elegantes y demás comodidades. Dueño: Julián Alfonso: I-5798.

## VENTAS

**48 CASAS**

### ALMENDARES: $4,300

De esquina: jardín por sus costados portal, sala, recibidor, 3 habitaciones, baño intercalado, comedor al fondo, garage, monolítica, una cuadra de tranvía y una cuadra de la ruta 36, acera de sombra y frente al parque. José B. Fernández, Obrapía 36. Telfs. M-7430 y M-1506.

### SANTOS SUAREZ: $2,880

Luis Estévez a cuadra y media de Juan Bruno Zayas, donde pasa la ruta 14, casa con jardín, portal, sala, 3 habitaciones, comedor, cocina y servicios y traspatio. En este precio por unos días nada más. José B. Fernández, Obrapía 36: M-7430 y M-1506.

### LOMA DEL MAZO

Residencia de esquina, 2 plantas, toda monolítica, bajos todas las comodidades de una casa de lujo; en los altos: terrazas y 4 habitaciones de 4 por 4. Se deja parte en hipoteca. José B. Fernández, Obrapía 36: M-7430 y M-1506.

**NO COMPRE, FABRIQUE CON** Valdés-Francisco. Hay que ver la casa terminada: Concepción entre 13 y 14, por 2,700. Proyecto exclusivo de Valdés: portal, garage, 3 cuartos, baño color, caoba, cedro, 28 puertas y ventanas: I-6235. Domingo allí, de 3 a 5. Hago su orden: $100.00 menos.

**SANTOS SUAREZ: CALLE LIBER**tad fabricado en parte alta, con portal, sala, comedor, 2 habitaciones, servicio, patio y traspatio, pisos de primera. La rifo en $2,350, Gómez: M-9349.

**LA SIERRA: CASA SIN ESTRENAR.** Regalo: $2,950; otra pegada Belascoaín: $3,200 o tomamos $700,000 primera hipoteca; Santos Suárez, ¡preciosa!: $2,300; lo mejor Regla, regalo: $500.00; solar, calle 14, Almendares: $850.00. Personalmente: Tejadillo 17: A-6558.

## VENTAS

**48 CASAS**

**VENDO CASA MONOLITICA** plantas independientes: $6,0[..] metros fabricación. Si la tas[a] doble; otra muy amplia, 4 [..] $5,500. Ortega. Telf. I-3[..]

**VENDO CASA ANTIGUA,** [..] Factoría pegada Estación [..] 9 metros frente, 22 de fondo [..] pesos. Cuba 50.

**PEÑALVER LETRA B, ALTO** [..] tre Oquendo y Franco: sala, [..] dor, dos habitaciones, baño [..] do, comedor al fondo y cocina [..] mes: Tejadillo 52, bajos. Telf. [..]

**PEÑALVER CASI ESQUINA A** [..] tarán, frente a la calle Br[..] la, comedor, dos habitaciones, [..] tercalado y cocina. La llave [..] Informan: Tejadillo 52. Telf. [..]

**ARBOL SECO 4, BAJOS,** [..] Maloja y Sitios: sala, recib[..] habitaciones, comedor al fondo [..] vicios. La llave en los altos. [..] man: Tejadillo 52. Telf. M-[..]

**VENDO RESIDENCIA, UNA** [..] ta monolítica, 4 cuartos, [..] 50 metros de Infanta, vacía; [..] plantas: $11,000; otra, 3 plan[tas] [..] estrenar: $7,500. Obispo 65, [..] partamento 9: A-9401. Morera.

**PEGADA A REYES Y LUZ:** [..] casa frente brisa: portal, [..] cuartos, amplio comedor fondo [..] gio baño intercalado, techos [..] ticos, paredes citarón: $4,250. [..] 65, bajos, departamento 9: A-[..] Morera.

**$3,300 CASA Y TERRENO.** [..] su casa, baño en colores, [..] monolíticos, Concepción, brisa, [..] 18 y 19; otros barrios: $3,600, [..] Jordán, Obispo 65, bajos, de[..] sala 3 cuartos. Contratista, [..] mento 9: A-9401.

### CHALET PROXIMO HO[TEL] NACIONAL

Brisa, espléndido: $15,000 [..] nocer hipoteca moratoriada; otra [..] esquina, calle 17, con 113[..] $14,500; esquina, 2 plantas [..] dientes, 6 cuartos, cada planta [..] pesos. Gerardo Mauriz: M-75[..] tropolitana 520.

Vedado, regio palacete, 2,50[..] tros, sumamente barato. No [..] este chance; otro, lo más céntri[co] [..] lle 17, dos plantas indepe[..] tes, mucho terreno: $16,000. G[..] Mauriz: M-7586, Metropolitana [..]

Vedado: casa 5 cuartos: [..] parte alta, techos monolíticos [..] esquina, 2 plantas: $12,000; otra [..] derna, próxima calle 23: $7,00[0] calle 23, con 4 cuartos: $10,50[0] calle 23: $20,000 y un censo. [..] do Mauriz: M-7586, Metropo[..] núm. 538.

Casa 1,500 varas: $12,000, Am[pli]ación de Almendares, esquina fr[..] habitaciones y demás; otra, La [Sie]rra, una planta, 4 habitaciones [..] baños: $9,000; otra lindísima: [..] Gerardo Mauriz: M-7586 y FO-[..]

Frente colegio Belén, esplé[ndido] chalet: $7,500; otro, próximo C[..] College, moderna casa, terreno: [..] Alturas de Almendares, res[..] Almendares, residencia espléndi[da] [..] cuartos, 2 baños, frutales: $[..] reconocer hipoteca moratoriada: [..] $9,500. Gerardo Mauriz: M-[..] FO-1079.

### D. T. SILVA: FO-2[149]

### CASAS Y SOLARES A PLAZOS

**SEPTIMA AVENIDA 8[..] ENTRE 5 Y 6, BUENAVIST[A]**

**LINDA CASA, EN $2,700**

Portal, sala, comedor, 2 habi[taciones], hall. Fabricación de primera [..] bonita por dentro, una cuadra [tran]vía Playa. Informes: D. T. S[ilva]. Telf. FO-2149.

**CASA EN $2,000**

Portal, sala, comedor, 3 habi[taciones], baño, cocina y patio. Toda [ci]tarón, media cuadra Ruta 9 [..] vista. D. T. Silva. Telf. FO-2[149].

**CASA EN $2,500**

Con facilidades. Citarón, dos [habi]taciones, portal, sala, comedor, [..] ge, hermoso jardín, esquina, [..] cuadras de Barraqué, D. T. S[ilva]. Telf. FO-2149.

**ALMENDARES: $3,000**

Portal, sala, comedor, hall, 2 [habi]taciones, baño intercalado y gar[age] una cuadra tranvía Playa. Me[..] c. D. T. Silva. Telf. FO-2149.

**CASA EN $3,000**

Monolítica: sala, comedor, 2 [habi]taciones, baño y cocina. Fabr[icación] de primera. Una cuadra tranvía [Pla]ya, Buenavista. D. T. Silva. [..] FO-2149.

**CASA EN $3,200**

Monolítica: portal, sala, come[dor] habitaciones, baño de lujo, servi[cio de] criados, gran jardín y garage, [..] cuadra tranvía Playa. D. T. S[ilva]. Telf. FO-2149.

**AMPLIACION DE ALMENDAR[ES]**

$1,100 contado y $1,000 a [..] moratoriados, con 4 habitaciones [..] una cuadra «Rívoli», calle 12 [..] 14 por 42 varas. D. T. Silva. [..] FO-2149.

**SOLARES**

**AMPLIACION DE ALMENDAR[ES]**

869.07 varas a $850.00, a dos [cua]dras del hotel y una del tranvía [..] la Playa. Para más informes: D. [T.] Silva. Telf. FO-2149.

**REPARTO BUENA VISTA**

Dos solares de 14.74 por 47.1[..] ras, a $1.50 vara, juntos o separa[dos] en la Avenida Octava, hoy 4 de [Sep]tiembre.

Para más informes

**D. T. SILVA: FO-2149**

**49 SOLARES**

**A $350.00 VENDO SOLARES EN SA[N]**ta Amalia, calle Arnao, termina[..] se de hacer, dos cuadras y media [..] Calzada. 9 varas por 47 Estrada [..] ra, San Ignacio 50: M-7432 e I-5[..]

### SOLARES

Vedado: 6 y 27, esquina, 23 por [..] metros, a $16.00 metro; Quinta [Ave]nida, Miramar, esquina a 16, [..] de sombra, 24 por 45 metros, a [..] metro; en La Sierra, calle 8 y [..] esquina de fraile, mide 23.17 [..] 21.65: $2,200; calle B, y Consu[lado] 14.74 por 47, a $1.75 vara; Countr[y] Club, frente al lago, 20 por 100 [me]tros, en la parte más alta, a $2.50 [..] tro; Ampliación de Almendares, A[ve]nida Sexta casi esquina a 12, [..] bra, 12 por 58.96, a $2.00 vara; Am[..]pliación de Almendares, sombra, 12 por [..] Sexta y Séptima, Marqués González [..] varas, a $3.50; Marqués González [..] por 40 metros: $8,000. Y varios [..] en todos los repartos. Pedro [..] Cuesta: A-8697 y FO-2419, Obrapía [..] departamento núm. 1.

**VENDO DOS SOLARES, MIRAMAR,** [..] $3.50 vara; Vedado, parcelas: $1.[..] Santos Suárez, 700 varas: $1,000. Tam[..]bién terrenos para fabricar sin [..] nero. Ortega. Telf. I-3390.

**50 FINCAS RUSTICAS**

**VENDO BARATA, FINCA 4 CABA**[llerías], gran frente carretera, [..] deja parte censo. También $,000 [..] ras, una cuadra Calzada Jesús [del] Monte: $1,20. Ortega. Telf. I-3[..]

# GUANABACOA AL DIA

**Baile en el Liceo**

Nuestro histórico Liceo celebrará en la noche del 20 su anunciado baile de las flores.

Para el que existe mucho entusiasmo entre nuestras familias.

El gran vestíbulo de entrada ha sido artísticamente decorado por el joven y entusiasta liceista Miguelito Jiménez Gallo.

Habiéndolo convertido en un bello rincón sevillano, a semejanza de alegres fachadas.

En cuya ornamentación lucen las más delicadas y finas flores de la estación.

Baile extraordinario, que promete estar muy animado.

Estando a cargo del jazz band de Manolo Bofill y la orquesta típica de Antonio María Romeu, el programa musical.

Los amplios y frescos salones del Liceo resultarán pequeños para congregar en ellos a lo más selecto y distinguido de nuestro mundo social.

**Actos religiosos**

En la venerada iglesia de las Escuelas Pías de Guanabacoa, a las siete y media de la mañana del domingo, día 15 del presente mes, recibirán por primera vez a Jesús Sacramentado de manos del M. R. Padre José María Jauma, Vicario provincial de las Escuelas Pías de Cuba, numerosos alumnos del plantel.

Por la tarde, a las seis y media, será la solemne procesión que, según tradicional costumbre, recorrerá las calles de la villa y vulgarmente conocida con el nombre de «Procesión de los niños» o «Procesión de los Santos».

Terminada la procesión, el colegio obsequiará a los que han recibido la primera comunión con una alegre retreta, quemándose valiosas piezas de artificio en el atrio.

Los que recibirán mañana a Jesús Sacramentado, son los siguientes:

Mario Acebal Trujillo, Eduardo Alvarez González, José M. Amorín, Isidoro Arteaga Pazó, José Batan Quintana, Pierre Busto Díaz, Enrique Cancio Prades, Carlos de la Cámara Viondi, Sergio Casas Poraspita, Rafael Cabrera Buznego, Arturo Cabrera Zulueta, Reinaldo Casto Porta, Eduardo de Cárdenas Díaz, Gregorio Carmona Delgado, Genaro Cabo Pérez, Francisyo Mario Cubría Roselló, Pedro Caran Bairute, Jorge de Carrera de la Torre, José Corbato Vidal, Wilfredo Coto Roque, Silvio Conde Pérez, Francisco Chinique Chinique, Francisco Docampo Alvarez, Diego Delgado Freire, José Díaz Monjiote, Francisco Di Lella Pérez, Gabriel Fina Hernández, Andrés Fernández Campos, Marcelo Flores Ramos, Quintero Flores Rolando, Jesús Garriga Rodríguez, Fernando Gandarillas Jarro, José García García, Reinaldo Guerrero Menéndez, Alberto González Gutiérrez, Gerardo Guarliola, Vicente Iglesias Pérez, Rafael Iglesias Martínez, José Luis Jiménez Navarro, Pedro Laserna Carretero, Gerardo Laserna Carretero, Miguel, Luis Isolino Losada Fernández, Jorge Leiva Pons, Jose y Guillermo López López, Luis Luis González, Maceo Linares, Dioscorides Llorens Alba, Felipe Llerena Iglesias, Osmani Martínez Vázquez, Armando Mazorra Carrillo, Juan Moró Spengle, José Moreira Fasenda, Edgardo Martín Rivero, Ramon Mesa Rodríguez, Vicente Nonell Espinella, Enrique Nosti Herrera, Gilberto Palacios Cruz, Jorge Palacios Cruz, Miguel Palacios Marrero, Armando Palacios Marrero, Orestes Portocarrero Valdés, Mario Piñeiro Alvarez, Julio Priede Pereda, Roberto Pereda Chávez, Juan Pérez Velázquez, Juan Manuel Quintana Torres, José Quessep Cancio, Antonio Ramos Hernández, Reinaldo Realpozo Alvarez, José Reina Alayón, Juan Requejalo, César del Río, Mario Rodríguez Gómez, Oscar Alfredo Romaguera de la H., Denis Rodríguez Ney, Rafael Rodríguez Mettee, Paulino Rodríguez Gómez, Rafael Rodríguez Ramos, Rolando Sarría Silva, Humberto Sarría Silva, César Fabiano, S. Román de la Paz, Francisco Suárez, Mario Sanabria Mérida, Elías Sarraff Tama, Alfredo Tunas Suárez, Manuel Tamarit Torres, Jorge Tablada de Cárdenas, Guillermo y Luis Tablada de Cárdenas, Pedro Velázquez León, Rafael Valdés Rodríguez, Oscar del Valle Revert, Manuel Viyella Fernández, Mario Viamonte Hernández, Humberto V. de la Concepción, Guillermo Vargas Guerrero y Ramón Yáñez Ordás.

**Del campeonato**

Nuevamente la amplia cancha de la progresista «Alianza Juvenil» fué invadida en la noche del miércoles por los aficionados al entretenido deporte de hand ball.

Destacándose entre los feos las lindas y encantadoras jeunes filles de nuestros salones elegantes.

Reinando el más delirante de los entusiasmos.

Para jugar el primer partido salieron a la arena el Deportivo Champán Sport y el Liceo Artístico y Literario.

Ganando este último con anotación de 30 por 22.

Los Escolapios y la Academia Lancha fueron los del segundo turno, tocándoles perder a los muchachos de las Escuelas Pías, que no pudieron pasar del tanto 24.

Jugándose el tercer y último partido entre los «Polaristas» y el Casino Español.

Los «leones» hicieron que el «oso» quedara convertido en mansa ovejita, al dejarlos en 26 tantos.

La mejor jugada de la noche la realizó Kike del Valle, al devolver de espaldas al frontis un rebote de cuña que nos hizo recordar al célebre hombre «goma».

Los hermanos Mugica están demostrando que adelantan mucho y que han de contar con ellos en este campeonato.

**Teatro «Carral»**

El maravilloso cantante Tito Guizar, será visto y oído hoy en todas las tandas del teatro «Carral».

Al ser proyectada en su pantalla la film «Amapola del camino».

Una de las mejores producciones ofrecidas por los laboratorios cinematográficos en el presente año.

**Caja Postal**

Mañana, domingo, cumple su segundo año de vida la Caja Postal de Ahorros.

La cubanísima institución, que está llamada a ser la restauradora crédito nacional, si todos los piensan en cubano la ayudan en nobles propósitos.

Para las nueve y treinta de la mañana de ese día será servido en su local un café de honor.

Y a las siete de la noche el pueblo de Cuba asistirá al radio-meeting que se producirá desde las estaciones «CMQ», «COCQ» y «CMBZ».

El cual será de mucha utilidad por los temas que han de desarrollarse, explicados por distinguidas personalidades.

Nosotros, amantes de cuanto en progreso y beneficio para la nación significan instituciones como la Caja Postal de Ahorros, la aplaudimos y recomendamos a todos los que de alguna manera tienen sus ahorros, los depositen sin temor alguno, a la custodia de esa Caja que tan alto está poniendo el nombre de Cuba en el concierto de las naciones progresistas del mundo.

**José R. Arango de la Maza.**

**ATENTADO**

El vigilante 3242, Perfecto Mariño, de la Segunda Estación, fué asistido en el Hospital de la Policía Nacional de lesiones leves, que sufrió al ser agredido por Miguel Galdaracena Arango, de 38 años y vecino de Colón 25, al tratar de arrestarlo por haberle faltado al respeto al llamarle la atención cuando daba marcha atrás con excesiva velocidad con el auto que manejaba.

**RECLAMADO**

El sargento José Cepero y vigilante Félix Godínez, del Bureau de investigaciones, arrestaron a Alejandro Reytor García, fotógrafo y vecino de Monte 163, por ser la misma persona que interesara el Presidente, de la Sala Segunda de la Audiencia de la Habana en causa 716|37. Fué remitido a la Cárcel.

M.E.C.D. 2016

# Anuncios Clasificados de Ultima Hora

Más ANUNCIOS CLASIFICADOS de ULTIMA HORA en la Página 22

## VENTAS

### FINCAS RUSTICAS

**...ENDO PROXIMO VEREDA NUE-**va, frente carretera, media caballería terreno llano, colorado, fabricado, ...ales, platanal, pozo, bien cercada $2,500. Informes: Juan Miguel ...ández, Vereda Nueva.

**...CAIMITO, 5 CABALLERIAS $22,000**

Con todos animales, aperos de labranza, carretera interior, pozo, turbina, buena tierra, muchísimas palmas, otra, Arroyo Arenas, con casa ... Mauriz, Metropolitana 538: ...7586 y FO-1079.

... kilómetros, 3 y media caballerías $13,800, buena casa, batey, arboledas, tierra de primera, frente carretera asfaltada, agua inagotable; ... 1 y media caballería: $5,800 ... 1 caballería, casa, agua, carretera $4,500. Gerardo Mauriz, Metropolitana 538: M-7586 y FO-1079.

... caballerías, gran casa: $36,000, frente carretera, magnífica casa mampostería, ómnibus; otra preciosa, 1 y ... caballerdía, chalet espléndido, ... finos: $25,000. Gerardo Mauriz, M-7586 y FO-1079.

... Carretera Central, Matanzas, 35 caballerías, río, propia para vaquería: ...; otra Aguacate, 25 caballerías ...; Camagüey, Carretera Central, 100 caballerías, $68,000; Colón, ... caballerías: $35,000; Pinar del Río ... caballerías: $30,000 y reconocer ... moratoriada. Gerardo Mauriz, M-7586 y FO-1079.

### ESTABLECIMIENTOS

**...DO RASTRO COMPRA Y VEN-**de muebles para dos trabajen y uno ... sea carpintero, muy barato. Tiene ... para familia si la desea. Informes: Diez de Octubre 226.

**...UEN PRECIO, VENDO TODOS** los utensilios de fonda: 40 sillas ..., vidriera de lunch, caja contadora, fogón de carbón de piedra, 2 ...oles de 2.40 de largo, por 3 de ... y demás. San Francisco y Diez de Octubre, café «Fausto».

**...DO BODEGA CANTINERA: 750** pesos, alquiler $20.00, con casa para familia. Explicaré causa. Gran ..., Concha 504, taller de vidrios.

**...ENDE ACREDITADO CAFE,** cantina y fonda. Venta diaria $50.00, contrato 4 años, céntrico. Informes: café «Bélgica», Egido 99. Marcelino.

**...RA EL QUE ENTIENDA EL GI-**ro de café, tengo el mejor y más ... de La Habana, frente una Se-... y con espacio para parquear ... máquinas. Se vende por no poder atender. Es un lugar ideal para ... y cenas. Véame y le informo: Obispo 65. Gómez: M-9349.

### BOVEDAS Y PANTEONES

**...DO PANTEON MARMOL DE** primera, tapas de ocho centímetros ... todo mármol, próximo puer-... monumentos primera clase. ... $500.00. Dr. Hernández: ...240 y A-7062.

### AUTOMOVILES - ACCESORIOS

**... CHEVROLET SEDAN 1928,** ...tado, 4 gomas nuevas, domingo ... Presidente F y Tercera.

**...NSTRUIDOS. —1 FORD 4** puertas de Luxe 1937, $685.00; camión con estacas y motor nuevo 1935 equipado hasta 5 toneladas $595.00; 1 Lincoln Zephyr ...; 1 Ford del 1936; 1 Pontiac ...rtas, 1935; 1 Aburn 4 puertas ... como nuevo, gran ganga; 1 ... 4 puertas, 1932; 1 panel de ...to 1935, en $625.00, casi ... Agencia Automóvil del Ve-... 23 y L. Vedado.

**...ON DE CARROCERIA ABIER-**ta, gomas nuevas y funcionando correctamente, se vende casi re-... en Animas 191 Preguntar por ...

**...VENDE UNA MOTOCICLETA** ...ley Davidson, moderna. Puede ... a todas horas en el garage Lu-... y medio, esquina a San Ra-... Para más informes: Telf.

**...O MIS AUTOS DE USO PAR-**..., Buick 1935 al 1936 y Dod-... Están como de paquete. Es ...galo, Línea 761, esquina a Dos.

**...ILIA POR AUSENTARSE VEN-**de Ford 1935 al 1936, cuatro puertas, vestidura cuero. Está nuevo enteramente: $525.00. Es una ganga. ... entre J. e I., Vedado, garage

**...ROSA GANGA: VENDO MI** ...móvil cerrado, cuatro puertas, ... particular. Costó $2,000, lo re-... en $190.00. Está en perfecto ... de todo. Para verlo: Salud 26, ...ería.

### MAQUINARIAS

**COMPRESOR DE POCO USO** ... 2 H. P. Costó $375.00, en ..., se garantiza su buen estado. ...mprimir pronto y económica-... Agencia Automóvil del Ve-... 23 y J. Vedado.

### MUEBLES Y PRENDAS

**...EDOR RENACIMIENTO $60.00**

LA CASA INGLESA
SALUD Nº9 ESQ A RAYO TELF. M-7179

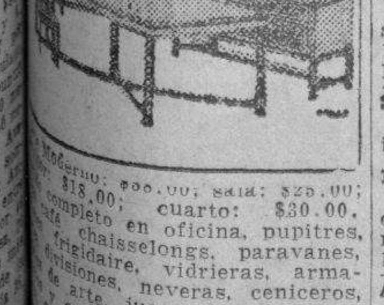

...Moderno: $00.00; sala: $25.00; ... $18.00; cuarto: $30.00. ... completo en oficina, pupitres, ... chaisselongs, paravanes, ... frigidaire, vidrieras, arma-... divisiones, neveras, ceniceros, ... de arte, juego dorado. Com-... y cambiamos. «La Casa In-... Salud número 9, esquina a ... Telf. M-7179.

## VENTAS

### 56 MUEBLES Y PRENDAS

**JUEGO CUARTO, 3 CUERPOS, NUE-**vo y moderno, sin uso, con lunas biseladas, por pronto embarque. Lo doy en $40.00, a particular. Escobar 160, altos, entre Reina y Salud.

**FAMILIA PARTICULAR VENDE UR** gentemente lujoso juego cuarto, último modelo, tres cuerpos, hermosa coqueta, baratísimo; regio comedor Renacimiento $95, living room, $75. Lámparas. Concordia 127, Belascoaín y Gervasio.

**OPORTUNIDAD. JUEGO CUARTO 3** cuerpos, arte moderno, $95.00; otro, $35.00; comedor Renacimiento $80.00, comedor arte moderno $60.00; sala, 9 piezas, $30.00. Antón Recio 52, Gloria y Rubalcaba.

**VENDO NEVERA DE USO CASI** nueva, muy barata en casa particular, Aguila 131 segundo piso, entre San José y Barcelona.

**MAQUINAS «SINGER», DE OVILLO** central, vendo en muy buenas condiciones: $18.00, $20.00, $24.00, $27.00 y $30.00. Cueto número 19, entre Municipio y Arango, Luyanó.

**FAMILIA VENDE LUJOSO CUARTO,** 3 cuerpos, moderno butacón, tiradores finísimos: $125.00; regio comedor Renacimiento: $95.00: lámpara madera: $25.00; recibidor finísimo: $38.00; leving room. Salud 54, entre Escobar y Lealtad.

**POR TENER QUE EMBARCAR, VEN-**do un juego de cuarto. Inquisidor y Acosta, al lado de la bodega.

### 57 UTILES DE OFICINA

**MAQUINA DE SUMAR BURROUGHS** completamente nueva, 40 pesos una de escribir Remington, letra de factura o direcciones, 30 pesos. A. Delgado Maloja 90 Dpto. 11

### 59 RADIOS

**SILVER - STONE COLONIAL**

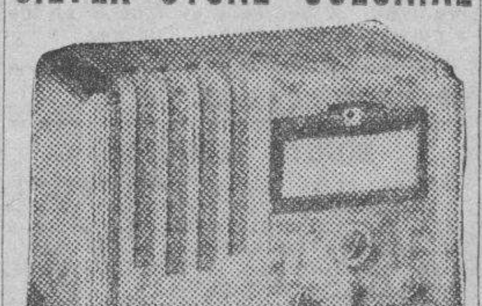

Venta especial del maravilloso radio «Colonial», el de más alcance y la voz más clara. De los famosos refrigeradores «Apex», los más eficientes y económicos. Y de los muebles clásicos y novísimos estilos, con grandes rebajas de precios y ventajosas facilidades de pago.

**LA CASA RUISANCHEZ.**
**Angeles y Estrella: M-2024.**
**Sucursal: «La Colonial», Reina 111, mueblería y joyería: A-9921.**

### 60 INSTRUMENTOS DE MUSICA

**VENDO POR LUTO, MI PIANO** alemán, marca Gors Kallman, en $75.00. Está flamante. No especuladores. Buenaventura número 754, casi esquina a San Mariano, Víbora.

### 61 DE ANIMALES

**AVICULTORES. POLLITOS CATA-**lanes a 30 y 60 cts. Huevos Plymouth (listados) y Catalanes $1.20 docena, trío un año $5, 17 y 20, Vedado, barbería.

### 62 OBJETOS VARIOS

**VENDO ARMATOSTE DE VITROLI-**te de 4 metros, cafetera Royal, Conitadora National, banquetas y demás enseres de café. Rodríguez Telf. U-1167.

**BICICLETA COMPLETAMENTE NUE**va. Se vende en $16.00. 27 núm. 863 esquina 4, Vedado.

## ALQUILERES

### 80 CASAS DE HUESPEDES

**GALIANO 111, ALTOS, ENTRE SAN** José y Barcelona, un apartamento todo servicio independiente y una habitación con balcón, lavabo y baño agua caliente. Comida exquisita. Precios módicos. Absoluta moralidad.

### 81 CASAS DE COMIDAS

**CASA PARTICULAR REPARTE CO-**mida variada a reducido número familias. Artículos primera. Aceite Balcells, manteca chicharrón. Domingos: pollo y postre. Precio 1 persona 40 cts., dos: 60 cts. Telf. A-7146

### 82 APARTAMENTOS

**SAN JOSE 178 ENTRE INFANTA Y** San Francisco, apartamento 2 habitaciones, baño, cocina. Informes la misma rTelf. U-2582

**«EDIFICIO ARCOS». SE ALQUILAN** dos apartamentos al frente uno grande y otro pequeño. Informa el conserje del mismo. F. entre 19 y 21, Vedado.

**ALQUILO APARTAMENTO VISTA** calle, muy fresco, todas las comodidades, con o sin comida, a persona sola o matrimonio sin niños. Villegas 9 altos, media cuadra Palacio Presidencial.

### 83 DEPARTAMENTOS

**INQUISIDOR Nro. 20, ALTOS, EN-**tre Santa Clara y Luz, alquilamos departamentos de sala y cuarto con balcón a la calle a trece pesos y habitación moderna a ocho pesos. Informa el Encargado.

**$12.00: ALQUILO DEPARTAMEN-**to para corta familia, fresco y cómodo, Hospital 6, interior, entre Vapor y Príncipe. Llaves e informes: encargado, mueblería «El Fénix», Neptuno y Soledad.

**OBISPO 40, ESQUINA HABANA, SE** alquilan baratos dos hermosos departamentos juntos o separados, frescos y ventilados, vista a la calle. Informan en los bajos, café.

**O-REILLY 77, ENTRE BERNAZA Y** Villegas, amplio departamento con dos habitaciones grandes, balcón a la calle. No falta agua.

### 84 HABITACIONES

**ALQUILO HABITACION FRESCA Y** amueblada a matrimonio o personas solas, con limpieza en Campanario 120 casi esquina a San Rafael. Teléfono M-1271

**SE ALQUILA UNA HABITACION** con muebles y comida si la desean, informan en el teléfono M-3896

**HABITACION ALTA, MUY FRESCA,** con baño, se alquila a persona sola o matrimonio sin niños. Comida y muebles si desean. Unicos inquilinos: FO-3936.

**ALQUILO HABITACION A HOM-**bres del comercio, con todo servicio casa particular muy decente, se piden referencias. Aguila 131 segundo piso entre San José y Barcelona.

## ALQUILERES

### 84 HABITACIONES

**VIRTUDES 93, PRIMERO. — UNA** cuadra Galiano. Alquilo habitación con lavamanos, clara y fresca a matrimonio solo ó personas que trabajen fuera, casa familiar. Se cambian referencias. También cocina fresca a cambio comidas.

**ALQUILO HABITACION CON VISTA** a la calle, amueblada. Módico precios y casa de moralidad. Industria 62, por Trocadero.

**PRADO 16, ALTOS. ALQUILO ES-**pléndida habitación amueblada, balcón al Prado para caballero de gusto. Fresca, espaciosa, cómoda y tranquila. Limpieza esmerada. Hay teléfono. Precio razonable. Véala.

**HABITACION FRENTE BAJOS, CON** puerta y ventana a la calle, completamente independiente, muy fresca y espaciosa. Casa absoluta moralidad. Agua siempre, cocina y otras comodidades. Carmen 62, entre Gloria y Vives.

**SAN LAZARO 202, ALTOS, ENTRE** Galiano y San Nicolás. Habitación grande, fresca, anexa servicios. Precio económico. Teléfono, agua caliente, etc. Terraza al Mar. Otra pequeña.

**HABITACIONES**

Para hombres solos, lugar céntrico, cerca de Neptuno, edificio moderno. Informes: Sr. Portero. Telf. M-1642.

**EN CASA PARTICULAR, DOS CUA-**dra Prado. Alquilo hermosa y ventilada habitación, baño anexo, mucha agua, a matrimonio o persona sola. Estricta moralidad. San Lázaro 96, primer piso alto: M-1543.

**FAMILIA HONORABLE ALQUILA** habitación con todo servicio, en Neptuno 45, primer piso, entre Amistad y Aguila.

**SE ALQUILA UNA HABITACION** en casa acabada de edificar ,mucha tranquilidad. Punto inmejorable, con o sin muebles. Agua caliente. Cárdenas 6, segundo piso.

**SE ALQUILA HERMOSA HABITA-**ción con sus servicios y puerta a la calle, a personas de moralidad. San Lázaro y Perseverancia, bar.

**PARA EL 15 DE ESTE MES EN CUR-**so, alquilo habitación espléndida, muy amplia y ventilada, en mi apartamento de un edificio muy céntrico y próximo al Malecón, Telf. M-8761. Cambio referencias.

**EN CASA DE FAMILIA, SE ALQUI-**la una habitación, Cienfuegos 20, segundo piso, izquierda.

### 87 HABANA

**ALQUILO ALTOS: CAMPANARIO 8,** propios profesional con familia: sala y saleta mármol, 3 cuartos, comedor y servicio de criados: 60 pesos.

**SE ALQUILA: BELASCOAIN NUME-**ro 13, bajos. Informes en la misma.

**SE ALQUILA EN $34.00, LOS ES-**pléndidos altos, San Carlos 63, entre Benjumeda y Desagüe, compuestos de sala, saleta, tres habitaciones y baño inetrecalado. Informes en los bajos.

**SE ALQUILA CASA, NUEVA DEL** Pilar 47-C., sala, comedor, dos cuartos y dos chicos altos, cocina con calentador, baño completo. La llave en la misma. Informes: Jaime. Telf. M-5021.

**ACABADA DE PINTAR**

San Lázaro Nro. 98, segundo piso, hall, sala, tres cuartos baño intercalado con closets, y comedor fondo. agua abundante y precio situación. Informes Reina 23, Telf. M-1619 mueblería.

**SAN LAZARO 241, SEGUNDO** piso, entre Gervasio y Belascoaín, fresca y amplia casa con gabinete, sala, saleta, gran comedor, cuatro habitaciones, closet, baño intercalado, cocina, cuarto y servicio de criados. Llave en el primero.

**ALQUILO EL VENTILADO Y MO-**derno segundo piso de esquina Jesús María Nro. 125 sala, saleta, comedor, tres cuartos, baño completo, cocina de carbón. Informes del precio: primer piso.

**SE ALQUILA EN EDIFICIO NUEVO** cerca de los colegios Mariana, Lola y La Salle, piso con sala, comedor, dos hbitaciones, baño completo y cocina. San Carlos 2, esquna Estrella, Llaves en el Nro. 4, tercer piso.

**SE ALQUILAN MODERNOS ALTOS** y bajos, San Francisco 47, esquina Valle sala, tres habitaciones, cocina q baño completo, muy frescos. Informan: X-1848.

**MALECON Y GERVASIO, BAJOS, SE** alquila: sala, comedor, dos habitaciones, baño intercalado y cocina moderna. Llave en la bodega, Informes: Cacheiro, Obispo 65. Telf. A-7780.

**ALTOS: CUARTELES 13, MODER-**nos: sala, comedor, tres cuartos, baño completo intercalado, servicio de criados. Llaves en los bajos. Informes: F. y 19, Vedado. Precio: 40 pesos.

**INFANTA 62, ENTRE 25 Y 27, AL-**tos modernos, terraza, gabinete, sala, recibidor, tres cuartos, baño intercaado, comedor al fondo, cocina, cuarto y servicio de criados. Verse, de 3 a 7.

**MAZON 12, BAJOS**

Entre Neptuno y San Miguel: portal, sala, 5 habitaciones, comedor, garage cuarto y servicio de criados y patio. Informes: Telf. M-2937. Alquiler: $60.00.

**SE ALQUILA: MARINA 56, FREN-**te al Torreón, casa compuesta de portal, recibidor, sala, hall, cuatro habitaciones, dos baños, comedor al fondo, pantry, cocina, cuarto y servicio de criados y patio. Llaves en la misma, de 2 a 6. Telf. U-5858.

### 88 VEDADO

**VEDADO 25 ESQUINA A 8, Nro. 428** altos, sala, saleta, comedor, 5 habitaciones, dos baños, intercaados y cocina, cuartos y servicios de criados. Informes A-9140

**SE ALQUILAN LOS ALTOS CALLE** C 407 entre 17 y 19, sala, comedor, cuatro cuartos, dos baños, demás servicios, informes llave en la misma de 10 a 5. Teléfono F-5761.

**VEDADO: PASAJE ARANGO, CAL-**zada entre 10 y 12, cómodos bajos, cuatro habitaciones doble servicio, comedor al fondo. Ultimo precio: 27 pesos y dos meses en fondo. Exíjense informes: I-5877.

**F. ESQ. A 21**

Altos nuevos decorados, muy frescos: sala, comedor, 3 habitaciones, baño intercalado completo, cuarto y servicio de criados. Informes: Telfs. M-2037 y F-4407 y bodega esquina.

**VEDADO: SE ALQUILAN LOS BA-**jos de 21 número 162, entre K. y L., jardín portal, sala, comedor, cinco habitaciones, baño intercalado, cocina y servicio de criados. Informes en la misma: M-3884.

**ALQUILO LOS BAJOS DE K. NUME-**ro 357, entre 19 y 21: jardín, portal, sala, cuatro habitaciones, baño intercalado comedor, pantry, cocina, cuarto y servicio de criados. Informan en la misma: M-3884.

### 90 MARIANAO - REPARTOS

**POR $30.00, Y $60.00 EN FONDO,** casa de jardín, portal, sala, comedor, 3 cuartos, etc., Santa Rosa entre Parque y Avenida Columbia, Marianao. Dueño: Morro 3, altos. Telf. A-6315.

## ALQUILERES

### 90 MARIANAO - REPARTOS

**SE ALQUILA MODERNA RESIDEN**cia en Padre Varela esquina a Font a una cuadra de la Calzada de Columbia, cerca del Colegio de Belén, compuesta de portal, sala, gabinete, hall cinco habitaciones, dos lujosos baños, comedor, garage, tres cuartos criados, dos cuartos baño servidumbre, amplio parque inglés con glorieta y numerosos árboles frutales. Informan en la misma.

**SE ALQUILA AMPLIA Y MODER-**na casa en la calle 10, entre 6a y 8a ampliación Almendares, cinco habitaciones y demás comodidades, todo amplio y moderno, mucho traspatio para siembras. Telf. F-3950

**REPARTOS ALMENDARES, MIRA-**mar y Avenida Columbia, al lado panadería «Primera de Aguiar»: sala, comedor, 4 habitaciones, doble servicio y garage: $30.00. Informes en la misma.

**ALQUILO CASA EN AMPLIACION** de Almendares, Avenida Séptima esquina Once, con sala, comedor, 3 habitaciones, garage, baño completo: $30.00. Informes: A-6906.

### 91 JESUS DEL MONTE - VIBORA

**BONITA CASA: PORTAL, SALA, BA-**ño completo, dos habitaciones, comedor, cocina, patio, lavadero, cuadra y media Calzada Víbora. Gertrudis 82, entre Agustina y Revolución. Precio: $21.00.

**CASITA SALA, HABITACION, POR-**tal, patio, servicios, cocina $14.00. mensuales. Serafines esquina a Vega Nro. 158 preguntar encargado.

**SANTA IRENE 106, PROXIMO SAN** Indalecio, moderna, dos ventanas comedor fondo, 2 habitaciones, baño completo, calentador carbón. Unico precio de siempre: $28.00. Llave Academia frente, F-6515

**ALQUILO: SANTA IRENE 56, A** una cuadra de la Calzada: sala, comedor, tres cuartos, baño completo, patio y traspatio. Verla, de 1 a 6.

**SE ALQUILA CASA EN VISTA ALE-**gre número 260, entre Juan Bruno Zayas y Luz Caballero: 4 cuartos y demás comodidades. Verla, de 9 a 11 y de 3 a 5. Telf. FO-2927, de 12 a 2, al lado colegio Maristas.

### 98 ALQUILERES VARIOS

**ALQUILO CASA PLAYA SANTA FE** con garage, bien situada bonita y cómoda calle 5 Nro. 10 $195 la temporada; la llave al lado .Informa: García Montes, Telf. M-6663

**PLAYA «CUBA», POR GUANABO.** Cómoda casa amueblada, muy fresca, dos cuartos, magníficos baños y cocina, cuarto criados y chofer con garage. Agua corriente y electricidad. Telfs. M-7215 e I-3654.

## SE SOLICITAN

### 9 SOLICITUD DE ALQUILERES

**SE SOLICITA FINCA DE RECREO** en los alrededores de La Habana, con fácil comunicación. Casa de mampostería no menos de 5 cuartos y dos baños y demás servicios de criados, garage, etc. Precio razonable, sin muebles y por tiempo indefinido. Dirigirse por escrito o por teléfono al doctor José Luis Goizueta, Mercaderes número 4, altos. Telfs. A-8511 y F-4978.

### 101 PERDIDAS

**EXTRAVIO. ROGAMOS A LA PER-**sona que encontró un talonario de recibos de la Compañía Singer, lo entregue en San Rafael y Aguila, Edificio «Singer». Será gratificado.

### 103 CRIADAS - CRIADOS

**SE SOLICITA CRIADA ESPAÑOLA,** de mediana edad, que sepa servir bien la mesa: $18.00 y uniformes. Calle 15 número 802, entre 2 y 4, Vedado.

**SE SOLICITAN DOS MUCHACHAS** una para criada de mano, otra para cuartos y costura, que sepan leer y escribir. Se prefieren mulaticas. Sueldo: $15.00 cada una y uniformes. Para tratar en D. número 506, entre 21 y 23, de 11 y media a 12 p. m.

**SE SOLICITA MUCHACHA PARA** limpiar de 8 a 6 de la tarde. Sueldo 10 pesos, que sepa lavar y planchar ropa fina. Calle L Nro. 357 esquina a 23 Vedado.

**SE NECESITA UNA MUCHACHA O** persona de mediana edad, para ayudar en la casa. Villegas 126, altos, Antonia.

**SOLICITO CRIADA DE MANO JO-**ven soltera, española. Dormir colocación y traer carta recomendación de buena familia, para darle 20.00. Calzada 914, casi esquina a 6, Vedado.

**SE SOLICITA ESPAÑOLA ACOSTUM-**brada a servir para todo servicio de dos matrimonios. Se exigen referencias. Buen sueldo. Avenida de Acosta núm. 230. Telf. I-5011.

**SOLICITO SIRVIENTA PARA LIM-**piar y sepa algo de cocina, se exigen referencias, no jovencita, $8.00. Santa Emilia 52 moderno (altos) esquina a Dolores, Víbora.

**SE SOLICITA ESPAÑOLA PARA** todo el servicio de matrimonio, Sueldo: $15.00. Basarrate 13, entre San Rafael y San José.

### 104 COCINERAS Y COCINEROS

**SE SOLICITA COCINERA Y REPOS-**tera, que sepa bien su oficio, muy limpia y con buenas referencias: 20 pesos. Calle 15 número 802, entre 2 y 4, Vedado.

**SE SOLICITA COCINERA QUE AYU** de a la limpieza de la casa. Sueldo $15.00, San Miguel 165, primer piso

**SE SOLICITA UNA MUCHACHA** blanca, para cocinar y limpiar. Si no sabe, no se presente. Neptuno número 236-A., último piso, entre San Francisco y Espada.

### 113 OPERARIOS-APRENDICES

**SE SOLICITAN DOS OPERARIAS** para coser ropa fina de niño. Reina número 39, departamento 103.

### 114 AGENTES - VENDEDORES

**SE SOLICITA VENDEDOR EXPER-**to en el giro de pintura, para una fábrica de primer orden. Trabajará a sueldo y comisión, la ciudad de la Habana y sus Repartos exclusivamente. Diríjanse solicitudes y referencias al apartado 2446, Habana.

**COMPAÑIA AMERICANA ESTABLECIDA**

Solicita 10 vendedores que sepan las cuatro reglas, para que ganen más de $5.00 diarios, de 10 a 11 a. m., Manzana de Gómez 504.

**SOLICITO VENDEDOR A DOMICI-**lio, con experiencia y buena presencia. Debe traer referencias. Sueldo y comisión. Príncipe 123, entre Espada y Hospital, de 9 a 12, únicamente.

### 117 SOLICITUDES VARIAS

**SE SOLICITA SEÑORA SERIA, DE** buena presencia para acompañar señora extranjera algunas horas. Sueldo: 20 pesos. Reina 122, de 10 a 12 y de 3 a 6.

## SE OFRECEN

### 118 CRIADAS-CRIADOS

**SE DESEA COLOCAR UNA SEÑORA** Por horas, para lavar o limpiar. Dragones 108.

## SE OFRECEN

### 118 CRIADAS-CRIADOS

**SE OFRECE UNA JOVEN BLANCA** para limpieza de un matrimonio o para cuidar enfermo. Duerme en la colocación. Informes en Cienfuegos Nro. 16, bajos, preguntar por Lolita.

**SEÑORA ESPAÑOLA DESEA COLO-**carse para los quehaceres de una casa, tiene referencias. Telf. M-4587

**SE DESEA COLOCAR UNA JOVEN** del país para criada de mano o para cuartos, tiene referencis de buenas familias. Telf. F-3854

**SE DESEA COLOCAR BUEN CRIA-**do de manos muy práctico en todo servicio doméstico, tiene buenas referencias. F-5971.

**PARA CRIADO DE COMEDOR DE-**sea colocarse español joven acostumbrado a todo servicio delicado, magníficas referencias de familias conocidas. Teléfono F-6136

**SE DESEA COLOCAR UN JOVEN ES-**pañol para criado de mano, sabe servir la mesa. Ha servido en muy buenas casas y tiene buenas referencias. Telf. F-6093.

**SE DESEA COLOCAR UNA ESPA-**ñola de mediana edad, de criada de mano para corta familia, o para cuartos. También se coloca para atender señor sola. Es persona formal y tiene referencias: F-7497.

**SE OFRECE CRIADA ESPAÑOLA,** para cuartos o comedor. Tiene referencias y duerme en la colocación. Aguila 231: M-1149.

### 119 COCINERAS-COCINEROS

**SE DESEA COLOCAR UNA BUENA** cocinera. Tiene referencias. Calle Diez número 55, entre Tercera y Quinta, Vedado, Telf. F-4180.

**SE DESEA COLOCAR UN COCINE-**ro repostero que sabe su trabajo sabe hacer muchas clases de dulces distintos platos, muy limpio, referencias casa a donde trabajó, cocinero color. Llame F-6090

**SE OFRECE UNA ESPAÑOLA DE** mediana edad para cocinar o cocinar y limpiar a corta familia no menos de 15 pesos. Desea casa de moralidad, tiene referencias. Teléfono U-5362

**SE OFRECE UNA SIRVIENTA PA-**ra cocinar y limpiar poca familia, tiene referencias no menos de $15. Laguinas 97.

**SE DESEA COLOCAR UNA MUCHA-**cha de color para cocinar. Puede ayudar algo a la limpieza. Tiene referencias y duerme fuera. Sueldo: $12.00 a $15.00. Telf. F-6272.

**SE OFRECE UNA SEÑORA PARA** cocinar y limpiar, o para manejar y lavar. Tiene referencias. Telf. A-8297.

**SE DESEA COLOCAR UNA COCINE-**ra y repostera, para la cocina sólo. Tiene buenas referencias. Telf. F-6000.

**SE DESEA COLOCAR UNA COCINE-**ra extranjera, blanca, para cocinar y limpiar, o sólo para cocinar; cocina criolla, americana y sabe hacer dulces. Referencias. Telf. M-1149.

**SE DESEA COLOCAR UNA BUENA** cocinera de mediana edad, española; cocina criolla, española y sabe de repostería. No duerme en la colocación. Telf. M-5360.

**SE DESEA COLOCAR UNA SEÑO-**ra española, para cocinar, ayuda a la limpieza, o limpiar solamente. Sueldo: no menos de $15.00. Telf. A-8297.

**SE OFRECE JOVEN DEL PAIS, DE** cocinera y repostera, criada de mano o coser. Tiene referencias. Menos de $15.00, no molesten. Si pagan más de $15.00, duerme en la colocación. Telf. M-7730.

**SE DESEA COLOCAR UN MAESTRO** cocinero de color, inglés, mediana edad, habla bien español, experto en toda clase cocina, sin pretensiones y referencias de buenas casas. Telf. M-1959.

### 120 MANEJADORAS

**SE DESEA COLOCAR UNA JOVEN** blanca, para manejadora o criada de mano. Informes: Telf. F-6150.

### 125 CHOFERES

**SE OFRECE CHOFER JOVEN, CU-**bano, blanco, 25 años, para casa parciasticular o comercio. Tiene buenas referencias. Informes: Telf. A-9173.

**CHAUFFEUR ESPAÑOL COMPE-**tente en cuaquier marca con buenas referencias y módicas pretensiones, ofrécese. Tef. U-5417

**SE OFRECE CHAUFFEUR ESPA-**ñol con más de 20 años práctica, para casa particular entendido en toda clase de máquinas sin pretensiones y con las mejores referencias de casas particulares. Informan F-2617

**UN ESPAÑOL DESEA COLOCARSE** en casa particular de chofer, tiene título de mecánico de una escuela americana, no tiene ninguna pretensión, y está dispuesto a trabajar aunque solo sea por la comida y la casa. Escribir a J. Lozano, Cidre 7, Reparto Los Pinos, Habana.

**CHOFER-MECANICO CUBANO, DE-**sea trabajar en casa particular o de comercio, con modestas aspiraciones. Acepta, ademá cualquier trabajo que se le ofrezca y está dispuesto a salir al campo. Para informes: Habana número 65, Telf. A-9995. Bienvenido Martínez.

### 129 OFICINISTAS

**JOVEN CUBANO, HABLA INGLES,** solicita empleo como contador o tenedor de libros. Se suministran referencias si se solicitan. Telf. I-3038.

**SEÑORITA, COMPETENTE TAQUI-**grafa y mecanógrafa en inglés y español, con experiencia e inmejorables referencias, solicita trabajo en oficina: F-4503.

**JOVEN CUBANO CON INSTRUC-**ción, desea encontra trabajo en oficina o comercio tiene magníficas referencias. Informan en el Departamento de Clasificados, DIARIO DE LA MARINA

**PARA TRABAJOS DE CONTABILI-**dad se ofrece Contador titular con mucha experiencia atender libros por horas, balances, etc. U-6322

### 131 OFERTAS VARIAS

**SE OFRECE SEÑORA PARA CUI-**dar y atender enfermos en casa particular, muchos años de práctica. Tiene buen carácter y buenas referencias. Informes: Lagunas 87-A. Telf. U-3731

## Profesionales

### 1 ABOGADOS Y NOTARIOS

**ME HAGO CARGO DEMANDAS, DI-**vorcios rápidos, matrimonio notarial, cartas ciudadanía, pasaportes, declaratorias herederos, etc. Véame, anticipo gastos. Bufete: Alberto Cuervo. Edificio «Metropolitana», 342. M-2808. O-Reilly y Aguacate.

**DR. NILO PICAZO COSSIO**

Abogado. Asuntos civiles y criminales. Edificio «La Metropolitana», departamentos 336 y 337. Telf. M-6031. Consultas: 4 a 7 p. m.

### 3 DRES. EN MEDICINA

**DR. JOSE RANDIN VERGARA**

**Comandante médico del Ejército**
**Director del hospital militar**
**«Dr Arístides Agramonte»**
**VIAS URINARIAS**

Jefe de Urología de la clínica «4 de Septiembre» y de la clínica Cardona. Consultas diarias, de 8 a 11 a. m. hospital militar; lunes, miércoles y viernes, a las 5 p. m., clínica Cardona, en 17 número 449, Vedado.

## Profesionales

### 3 DRES. EN MEDICINA

**DR. A. LABRADOR**

Especialidad enfermedades estómago, Intestinos, Flujos crónicos, Venéreos y Sífilis, Corazón, Riñones y Pulmones, inyecciones intravenosas. Se hacen toda clase de análisis Consultas gratis de 8 a 11. Pagos 1 a 3. **Angeles 3, entre Reina y Estrella. A-0801.**

**POLICLINICA INTERNACIONAL**

**Director: Dr. David CABARROCAS**

San Miguel 130-B. Consultas: de 9 a 10 a. m. y de 2 a 7 p. m., excepto sábados y domingos. Por turno: 50 cts., $1.00, $2.00 $3.00, $4.00 y $5.00, consultándose primero los de más precios. Tuberculosis, Asma, Bronquitis, Reumatismo, Diabetis, Sífilis, Blenorragia, Pielitis, Nefritis, Ictericia, Dispepsia, Vómitos incoertibles del embarazo con raspado o cura, Neurastenia, Ulcera del estómago, Anemia, Disentería, Paludismo, Apendicitis. «Pobres: consúltense gratis, presentando este anuncio».

**DR. ROSAL**

Sistema nervioso. Corazón Medicina interna. Consulta diaria, de 4 a 6. San Miguel 117, bajos, entre Gervasio y Escobar. Telf. U-2342.

**DR. FRANCISCO J. DE VELASCO**
**Corazón, pulmones, estómago e intestinos.**
**DR. RUBEN DE VELASCO**

Corazón, pulmones, enfermedades de los niños. Consultas de 1 a 3, días laborables. Horas especiales, previo aviso. Salud 34, Telf. M-6068.

**DR. JOSE ALFONSO**

Ex-especialista del Centro Asturiano: ojos, garganta, nariz y oidos. Consultas mutualizables de 10 a 12 y de 4 a 5: $1.00; de 2 a 4: $2.00. Turno fijo: $5.00. Operaciones módicas. Monte 386. Telf. M-2330.

**DR. ALFREDO COMAS**

Especialista del Instituto del Cáncer. Enfermedades venéreas, sífilis, impotencia, afecciones de señoras, tumores del útero y pechos. Aplicaciones del Radium. Horas: de 2 a 5. Teléfono M-7728, San Nicolás 70. Habana.

**DR. CARLOS LAMAR**
**Asma, Tuberculosis, Bronquitis.**

Especializado en la curación del ma por un procedimiento especial. Tratamiento de todas las enfermedades del pulmón y de los bronquios y la Colitis. Consultas de 1 a 4, martes, jueves y sábados. Virtudes 130, altos, teléfono U-1809

**DR. MESA RAMOS**
**PIEL, SILILIS, VENEREO**

Impotencia, esterilidad, etc. Consultas y tratamientos 8 a 9 a.m., 5 a 7 p.m. Perseverancia 32, entre Animas y Virtudes.

**DR. J. LYON**
**DE LA UNIVERSIDAD DE PARIS**

Especialista en la curación radical de las hemorroides sin dolor ni operación. Consultas diarias, de 1 a 3. Consulado 27, altos, esquina a Genios

**DR. A· VENERO**

Curación rápida de enfermedades venéreas, impotencia, sífilis, electricidad médica, diaterma, ozoterapia, et. Cuota semanal. Consultas: de 10 a 12 m. y de 4 a 6 p.m. San Miguel 55, esquina a San Nicolás. Telf. A-9380

**DR. J. B. RUIZ**

Ex-especialista del Centro Gallego de los hospitales de Filadelfia y New York, Especialista vías urinarias, venéreo sífilis y trastornos sexual. Uretroscopía y Cistoscopía. Consultas de 1 a 3 Trocadero 35.

**DR. OCTAVIO RIVERO**
**Asma, tuberculosis, enfermedades pulmonares y alérgicas. (Coriza, urticaria)**

Ex asistente Servicio del profesor Saye, (Barcelona), ex jefe clínico Dispensario Antituberculoso Municipal. Consultas: lunes, miércoles y viernes, 12 a 2 p. m.; martes, jueves y sábados 9 a 1 p. m. Campanario 43: M-6258.

**INSTITUTO DEL VIEJO**
**NEPTUNO 120.**

Especializado en el tratamiento de enfermos de más de 40 años. Servicio permanente. Laboratorio. Visitas domiciliarias. Curaciones. Consultas. Electricidad médica. Farmacia. Especialistas Clínica. CUOTA MENSUAL $1.50. Obsequiamos el primer recibo.

**INSTITUTO HIGIA**
**ENFERMEDADES VENEREAS (EXCLUSIVAMENTE)**

Curación rápida y garantizada de gonorrea, reciente o antigua, prostatitis, orquitis, artritismo blenorrágico, sífilis úlceras chancrosas, impotencia. Ultimos medicamentos. Método indoloro. Diatermia, fulguraciones. CONSULTAS Y RECONOCIMIENTOS GRATIS, de 7 a.m. a 9 p.m. Turnos especiales. Zanja 2, altos, entre Galiano y Rayo. Teléfono M-6605

**DR. ALEJANDRO MUXO**
**VIAS URINARIAS**

Especialista de la clínica-hospital «Cuatro de Septiembre» y de la quinta «Covadonga», del Centro Asturiano. Cirugía génito urinaria. Enfermedades venéreas y trastornos sexuales. Consultas diarias, de 4 a 7 p. m. **Perseverancia 49, entre Animas y Virtudes. Telf. A-7001.**

**DR. ANTONIO PITA**
**Enfermedades Nerviosas y endocrinas**

Contando con un bien montado instituto de Fisioterapia. Tratamiento efectivo de la neurastenia, impotencia, frigidez sexual, enfermedades crónicas y glandulares, etc. Novísimo método de estimulación Vago-Simpático. No visita ni da consultas por Correo. Consulta previamente concedida: $10.00. Consultas de 2 a 4 p.m. $2.00. San Lázaro 45, a una cuadra de Prado y Malecón. Teléfono A-9292

### 5 DENTISTAS

**DR. ARMANDO CRUCET**

Cirujano dental y oral de la facultad de Pennsylvania y del Gareston Hospital of Oral Sugery. Ex-profesor de la Moffit Porceloain Dental School, de Filadelfia.

Tratamiento médico quirúrgico de la piorrea alveolar, dentadu arde porcelana, cordales impactados, Rayos X,diaterma, electro coagulación, Infrarojo. Alta frecuencia. Rayos Violeta.

**Consultas por hora fija.**
Paseo núm. 17, entre Línea y Calzada. Vedado
Telf. F-5153

**DR. J. M. GATELL**
**CIRUJANO DENTISTA**

Calle Habana número 98, entre Obispo y Obrapía. Especialista en extracciones, puentes, coronas de oro y platino y dentaduras postizas. Arreglo de puentes y planchas en el día. A los clientes que lo deseen, los termino en 24 horas. Facilidades de pago. Consultas: de 8 a 8. Telf. A-8335.

### 6 COMADRONAS

**CONSUELO RUDA**

Comadrona ex interna de la casa de Salud La Balear», Muchos años de práctica. Consultas gratis, Nueva del Pilar número 14, entre Benjumeda y Desagüe Telf. U.5824

## COMPRAS

### 9 CASAS

**COMPRO EN LA HABANA, EDIFI-**cio moderno, bien situado, buena renta. Directo con el propietario, reserva. No importa el precio. No corredores: U-2289, de 12 a 3 p. m.

## COMPRAS

### 9 CASAS

**COMPRO CASA EN EL VEDADO** y también un terreno chico en acera de sombra. Trato directo con el dueño Sr. Armas M-1644.

**COMPRO UNA O DOS CASAS CHI-**cas modernas bien construidas y que estén en las calles de San Francisco, Concepción, Arellano, Pocito o en Santos Suárez, no trato con corredores; informan en Dolores esquina a 15, Lawton, Botica Lancís.

**SE DESEA COMPRAR UNA CASA** en el Vedado que tenga 3 cuartos, hall o galería, buen baño y traspatio. Precio: no más de $4.500. F1-7991

**SI UD. DESEA VENDER SU PRO-**piedad a precio razonable véame, hacemos negocio en 48 horas. Informes. San Lázaro 195 altos. A-9173.

**COMPRO CASAS**

En La Habana, que produzcan renta y casa viejas para destruir y fabricar. Miró, Aguiar 71, bajos: A-8577

**$75.000 TENGO PARA COMPRAS DE** casas en la Habana, Vedado y Repartos que no estén fuera de precio. Estrada Mora, oficina: San Ignacio 50, de 9 a 12 y de 2 a 5. Telf. M-7432

### 10 SOLARES

**COMPRO UNA FINCA RUSTICA, BA-**rata y una casa en La Habana o en sus barrios. Sr. D. Barrero, Escobar 7, altos. Telf. M-1779.

**COMPRAMOS SOLAR DE ESQUI-**na, en Nicanor del Campo, La Sierra o Miramar. Pago de contatana e Hijo, Chacón 23: M-8182. do. Operación rápida. J. P. Quin-

### 12 ESTABLECIMIENTOS

**VIDRIERA TERMINALES BENE-**ficencia, Billetes Lotería. Se desea comprar una vidriera de Terminales de Beneficencia y Billetes de Lotería. Tiene que haber negocio. Sr. Rodríguez, U-5159, de 1 a 2 exclusivamente.

### 15 MAQUINARIAS

**COMPRO TORRE DE MOLINO SAN-**son o un molino completo cualquiera marca. Informarán a René Díaz Tamayo, Monte 15 A. teléfono: A-8386

### 17 MUEBLES Y PRENDAS

**U-1800: COMPRA MUEBLES**

Pianos, máquinas de coser, y escribir, objetos de arte, plata y porcelana, bronce, libros, antigüedades, neveras, oficinas completas, archivos y lámparas. Todo cuanto represente valor. «El Ras». U-1800

**COMPRO JUEGO CUARTO CAOBA.** También cambio uno de uso y doy diferencia. Compro bidet y cizalla fotografía o cuchilla pequeña. bar «San Luis», Obispo y Habana.

**U-1800: COMPRA MUEBLES**

Pianos, máquinas de coser y escribir, objetos de arte, pata y porcelana, bronce libros, antigüedades, neveras, cocinas completas, archivos y lámparas. «El Ras». U-1800.

**M-7084. —COMPRO MUEBLSS MA-**quinas coser y escribir, objetos ar te, lámparas, pianos, porcelanas, libros, cuadros, alfombras, maletas-antigüedades, neveras y ropa. Acudo enseguida. Teléfono M-7084.

**U-6970. COMPRO MUEBLES, OBJE-**tos de arte, vajillas de porcelana y plata, máquinas de coser, escribir pianos pianolas. Todo lo que tenga por vender. Operación rápida. Dinero en mano. U-6970

**COMPRAMOS BASTONES ANTIGUOS** de todas partes de la República con algún adorno de metal o marfil. Pagamos buen precio. French Brothers, Prado 77-A., entre Animas y Virtudes. Phone: A-7886.

**A-9003: COMPRO MUEBLES**
**FINOS Y CORRIENTES**

Objetos arte, oficina todo, lámparas, equipajes, máquinas coser, siliones barbería, pianos, porcelana, bronce, ropa caballero. Todo lo que venda. Telf. A-9003.

**U-2530: COMPRO MUEBLES EN GE-**neral. Liquidamos casas completas: pianos, máquinas coser y escribir, objeto de arte, adornos, porcelana, plata, bronce, vajillas, libros, oficina. Compramos todo. Negocio rápido: U-2530.

**A-6620: COMPRO MUEBLES**

Juegos de cuarto, comedor, sala, piezas sueltas, neveras, refrigeradores, máquinas de coser y escribir, muebles de oficina, radios y equipajes. Liquido casa de huéspedes. «La Moderna». Salud 3: A-6620.

**A-7190: COMPRO MUEBLES**

De todas clases. Pagamos más que nadie. Vendemos y cambiamos. No venda sin antes llamar al**A-7190. La Casa Otero, Suárez 45, euntre Apodaca y Goria.**

**A-7795: COMPRA MUEBLES**

De todas clases. Pagamos más que nadie. También vendemos, cambiamos y alquilamos. No venda sin antes hacer una llamada: A-7795. Vamos en el acto. «La Honradez», Máximo Gómez número 75.

**U-5154: COMPRO MUEBLES**

Modernos, todas clases y máquinas coser. Pagamos más que nadie. Vendemos, cambiamos y aceptamos muebles en fondo. No venda sin antes llamar a Díaz y Chao, Neptuno número 197 y 200. U-5154

**COMPRAMOS JOYAS**

Antiguas y modernas, con brillantes, zafiros, rubíes y esmeraldas finas oro, platino, plata y enchapes hasta en pedazos. Objetos de plata, bandejas juegos de café, cubiertería y otros artículos. Rosarios de oro y plata, con cuentas de perlas, coral, amatistas, etc. Pagamos bien. Vamos a domicilio.

**CARBALLAL Y HERMANOS**
**San Rafael 138, entre Gervasio y Belascoaín. Telf. U-5744.**

**U 1488: COMPRO MAQUINAS**

De coser y escribir, pianos, radios, lámparas, vajillas, objetos de arte, adornos, figuras de bronce, mármol, estatuas, neveras, relojes, muebles. Todo lo que venda. Negocio rápido: U-1488.

**¿NECESITA DINERO?**

Pignoramos y compramos joyas finas, artículos plata, bronce, porcelana, cristal, marfil alfombras máquinas escribir coser Singer, radios, lámparas, muebles ropa de hombre y objetos valor.

**«LA REGENCIA»**
**Suárez núm. 8 y 10.**
**Telf. A-6628.**

**COMPRAMOS JOYAS**

Antiguas y modernas, con y sin brillantes y piedras, relojes de oro, rosarios y objetos de plata, porcelana, adornos finos y bronces.

**PIGNORAMOS Y CAMBIAMOS**
**Necesitamos mercancía.**
**Vamos a domicilio.**
**Solicitamos lotes.**
**«LA SEGUNDA IMPERIAL»,**
**Corrales 157, esq. a Figuras.**
**A-9640.**

## COMPRAS

### 17 MUEBLES Y PRENDAS

**M-9603: "LA CONFIANZA"**

Compro, vendo y cambio: máquinas de escribir, coser, contadoras, burós, archivos, joyas en general, muebles modernos y toda clase de objetos de arte y pianos. Suárez número 7, esquina a Corrales: M-9603.

**U-1510**

**Compro como particular para mi casa:** máquina Singer, escribir, escritorios, libreros, neveras y muebles para la misma. Dinero en mano desde que llego. Oportunidad que se le presenta: U-1510.

### 18 UTILES DE OFICINA

**COMPRO MUEBLES DE OFICINA:** máquinas escribir, sumar y calcular, cajas caudales, archivos, sillas giratorias, baúles y maletas, oro, plata y brillantes. Pagamos más que nadie. «La Nacional», Villegas 93: A-9915.

### 19 LIBROS E IMPRESOS

**NO REGALE SUS LIBROS ANTI-**guos a librerías de viejo. La librería **Albela** se los compra, pagándole más que nadie. Belascoaín casi esquina a San Rafael. Telf. U-5783.

**LIBRERIA MONSERRAT COMPRA-**mos Bibliotecas de ediciones libros en todas cantidades, no venda sus libros sin que le demos precios. Pagamos como nadie. Llame teléfono M-1502

**COMPRO LIBROS DE TODAS CLA-**ses y en todas cantidades. Pago bien. Voy a domicilio. Diríjase a José Mari, librería La Escuela en Monte y Egido, frente Compañía Cubana Electricidad.

**NECESITO LIBROS USADOS DE** todas clases, especialmente Texto; compro cualquier cantidad. Llame al M-9017; voy a domicilio. Librería Venecia. Obispo 82. M-9017.

## Arrendamientos

### A-1 FINCAS RUSTICAS-URBANAS

**ARRIENDO FINCA UNA CABALLE-**ría, bungalow, buen palmar, buena frutos menores, luz eléctrica, Calvario finca «La Italiana», informan.

**ARRIENDO EN 18 PESOS ½ CABA-**llería casa madera 13 kilómetros del Capitolio carretera, central agua corriente. Informan: «Club Siboney», San Francisco Paula.

**SE ARRIENDA FINCA EN BAUTA** tiene buena casa acabada de reedificar, 3 caballerías, informes V. Bertrán en Bauta no corresondencia. Maloja.

### A-2 ARRENDAMIENTOS VARIOS

**LINDANDO CASERIO LUYANO** arriendo estancia Guasabacoa más de caballería, casa mampostería reparada cinco aposentos arboleda, corrales buenos, tierra agua. Telf. F-5109

**EXCELENTE OPORTUNIDAD: SE** arrienda taller con maquinaria completa, propio para la fabricación de camisas y trajes de caballero y niño. Informes: Industria 129.

**ARRIENDO COCINA COMPLETA, EN** casa de huéspedes, propia para cantinas y abonados. Poco alquiler. Imprescindible seriedad, honradez y prestar garantía. Informes: Prado número 8, esquina a Cárcel.

## Reparaciones

### 42 MUEBLES Y PRENDAS

**«GARCIA ESPINOSA», MUEBLE-**ría y tapicería, San Rafael y Soledad. Hacemos trabajos de tapicería, reconstrucción, pintura y decoración. Mejor trabajo y mejores precios, porque somos obreros, directores y propietarios. Nuestro teléfono U-1424 English spoken.

**¡Repare a tiempo su nevera!**

Rionda, Esmaltados por calefacción eléctrica, Infanta 1,059. Teléfono: U-3968.

**REPARAMOS SUS MUEBLES POR** poco dinero, dejándolos nuevos. Casa Pardo. U-5761. Los modernizamos, barnizamos a muñeca y esmaltamos «Duco». Pinturas mimbres a vapor y neveras. Tapicería en general. Azogamos espejos. Trabajos garantizados. San Rafael número 130.

**ARREGLE A TIEMPO SUS MUEBLES**

A-8297: Tapizamos, barnizamos o reformamos muebles a reducido costo, dejándolos enteramente nuevos. Esmaltamos «Duco». Especialidad mimbres y neveras Llame y pasaré por su casa, sin costo para usted.
**RODRIGUEZ**
**Estrella núm. 79.**

**REPARACIONES DE MUEBLES**
**CASA «CORO»**

Barnizamos toda clase de muebles y tapicería. Especialidad en colores, combinaciones de maderas y chapas. Limpieza de muebles a domicilio. Estrella 27, entre Aguila y Angeles. **Teléfono: M-2127.**

**GRAN TALLER DE TAPICERIA**
**DE MARTINEZ**

Avisa a su distinguida y numerosa clientela el traslado del taller a Sitios número 47. Tapice sus muebles con telas importadas a precios económicos, Doramos, barnizamos y reformamos toda clase de muebles. Trabajos garantizados. Recuerde: Sitios 47. Telf. M-7872.

## VENTAS

### 48 CASAS

**UNA CUADRA CALZADA CERRO,** parte alta,, vendo casa mampostería antigua, grande, garage, terreno 16x39 metros. Buena para industria y vivienda. Dueño: Estrada Palma 463 esquina Juan Delgado, Víbora.

**VENDO CASA LEALTAD 53 DE** tres plantas puertas y marcos de caoba y cedro. No corredores. Telf. F-6975

**CALLE LAWTON, ENTRE SANTA** Catalina y San Mariano, se vende una casa de mampostería techos monolíticos y pisos de mosaicos finos, con sala, saleta, tres cuartos, baño intercalado, cocina de gas, comedor al fondo patio y un pequeño traspatio. Fabricada para vivirla su dueño. Precio fijo: $4.000 libres para el vendedor. Para informes: Teléfono: I-5443, de 8 a 12 a.m. y de 3 a 6 p.m.

**PRADO Nro. 19 (2o PISO) CASA** de familia particular honorable, alquila una habitación fresca con su ventna. Hay teléfono.

**$1.800-00**

Vendo casa en Buena Vista, de portal, sala amplia, 2 grandes cuartos, comedor cocina y baño; media cuadra ruta 9, acera de la brisa, buena renta; para verla Avenida 4 entre 6 y 7, teléfono FO-1978 Sr. F. Alvarez.

**SE VENDE UNA RESIDENCIA PRO-**xima a la Calzada y al colegio de Belén: portal, sala, saleta, cuartos; y un terreno yermo. Informes: Salud 13: A-9311. Soto.

**VENDO CASA, CON 600 VARAS,** cercada; otra, costó $20,000, en la Víbora. Se da en $6,000; y una esquina que renta $100, en $1,100. Arrojo, Belascoaín 50 y Zanja.

**ALMENDARES: BONITA CASA DOS** apartamentos, rentando 40 pesos; $3.400. Otra de tejas, mosaicos. $1.650. Otra ruta 28, Buenavista; azotea, en $1.550. Teléfono FO-1097; 1 a 5.

UTILICE LAS PLANAS DE ANUNCIOS CLASIFICADOS DE DIARIO DE LA MARINA

Nota. Todo anuncio que sea entregado después de las 4 de la tarde tendrá el recargo de 10 cts. y será publicado en las páginas de

Dicho recargo será cobrado desde el día 20 de Mayo de 1938.

**ULTIMA HORA**

M.E.C.D. 2016

# VENTAS

## 48 CASAS

**VENDO CASA DE MADERA, CON 3** cuartos, sala, comedor y cocina. Tiene patio y traspatio y portal corrido, San Cristóbal 37, a una cuadra Calzada del Cerro. Vendo un solar, Auditor número 357, entre Marianao y San Pablo. Mide 220 varas cuadradas teniendo tres cuartos de madera al fondo y uno de mampostería con su cocina. No corredores. Informes: I-6116, de 5 a 7 p. m.

**ALMENDARES: CALLE A. MODERNA**: portal, sala, 2 cuadtos, comedor: $2,900; Ampliación, calle 12, esquina, moderna: sala, 3 cuartos, baño color, comedor, garage: $7,000; calle 10, moderna: jardín, portal, sala, 3 cuartos, comedor, garage: $4,500. Jorge González, Aguiar 68: M-7785.

**VENDO: CONCORDIA, 2 PLANTAS:** sala, comedor, 3 cuartos, baño: 8,000 pesos; Marnqués González: sala, comedor, 3 cuartos y baño: $3,500: Lealtad: sala, comedor, 3 cuartos: $3,300. Jorge González, Aguiar 68: M-7785.

### POR DIVISION DE HERENCIA URGE LA VENTA

De las siguientes propiedades:

Gervasio 9, con 450 metros, 10.70 por 42, propia para casa de apartamentos.

Gervasio 44 con 270.56 metros, 7.44 por 35.60. Puede ser reedificada.

San Miguel 162, entre Escobar y Gervasio. Superficie: 5.85 por 33, o sean 194 metros. Precio de todas, a $35.00 el metro, fabricación y terreno.

INFORMES:

**MANUEL RICO**

**Industria 72 y medio. Telf. M-9300.**

### VENTA DE PROPIEDADES CASAS

**SANTOS SUAREZ**

Juan Delgado núm. 112 . $15,000.00

**VEDADO**

Paseo núm. 171-B. . . . . $11,500.00
Paseo núm. 171C. . . . . 11,500.00

**HABANA**

Cerrada núm. 24 . . . . . $ 4,500.00
Edificio Prado y Colón frente al teatro «Fausto» . 60,000.00
Edificio Concordia número 100 . . . . . . . 34,000.00
Edificio de Apartamentos, Requena núm. 16 . . . . 60,000.00

**BUEN RETIRO, MARIANAO**

Calle Panorama . . . . . $ 3,600.00
Calle Reina . . . . . . . 6,600.00

### PARA MAS INFORMES: THE NATIONAL CITY BANK OF NEW YORK. DEPARTAMENTO DE CREDITOS

**VENDO GRAN RESIDENCIA, LO** más alto Víbora: Octava 458, entre San Francisco y Milagros, sala, biblioteca, comedor, pantry, 6 habitaciones, 3 baños lujo, 3 de criados, garages para dos máquinas y jardín, con una superficie de 1,000 metros cuadrados. Informes: X-2493 y M-2955, de 3 a 6.

**CONFORTABLE CHALET**

Se vende: Avenida San Miguel, próximo Casino Deportivo, Omnibus al frente: jardín, portal, sala, saleta, tres habitaciones moderno baño intercalado, agua fría y caliente, comedor al fondo, servicio de criados, garage y terreno anexo con más de 500 metros, árboles frutales: $3,500, ni un centavo menos. Por resolver discrepancia familia, se reconoce algo en hipoteca. Si usted la vé se queda con ella, no pierda tiempo. Sr. Ubat. Telf. M-1185.

### CERCA CRISTINA: $5,500

Dos plantas independientes y monolíticas con sala, 2 habitaciones, baño intercalado, cocina y comedor al fondo, acera de sombra a una cuadra de la Calzada Cristina. José B. Fernández, Obrapía 36. M-7430 y M-1506.

### SANTOS SUAREZ RESIDENCIA

Esquina de fraile, a la altura de la Loma del Mazo, habitaciones de 5 por 4, 2 baños, escaleras de mármol, cantería y toda monolítica, 2 halls, tiene cuerpo aparte para 2 máquinas y 2 habitaciones. José B. Fernández, Obrapía 36. M-7430 y M-1506.

### HABANA

Vendo edificio moderno, situado en punto inmejorable, con grandes vías de comunicación. Renta 500 pesos. Precio: un verdadero regalo. Informes: J. P. Quintana e Hijo, Chacón 23: M-8182.

### EN LO MAS BELLO DE ALMENDARES

Calle 14 esquina D se vende esta moderna casa fabricada en terreno amplio de 512 metros consta de jardín frente y costados portal, gabinete, sala 5 cuartos (cuarto alto) con su servicio garage. Espacioso comedor al fondo; gran hall al centro, servicio de criados, patios lateral y traspatio, en $10,750. Informes directos al comprador. Victoriano Alvarez en la misma esquina de 14 y D. FO-3786

### Preciodeganga

**VENDO**

**JESUS DEL MONTE 417**

Casa de mampostería, azotea y tejas, 530 metros planos de superficie. Compuesta de sala, saleta, un salón corrido de 4.20 por 17 metros dos cuartos, cocina de gas, dos baños con servicios completos y un hermoso sótano. Unica oportunidad. Escríbanos y gustosamente lo atenderemos. Informes: calle F número 34, Vedado Habana. Oficina de Inversiones.

**CASA $2,000, NUEVA, ACABADA DE** fabricar, sin estrenar, en la calle Goicuría entre Avenida de costa y O-Farrill. Tiene jardín, portal, sala, comedor, dos cuartos, baño completo, cocina, pasillo lateral y fondo, con lavadero. Informan: Avenida Acosta y O-Farrill, carnicería.

**SE VENDE ACABADO DE CONS**truir en el Reparto Kohly, Alturas un chalet compuesto jardín, portal, sala, comedor, tres cuartos, baño intercalado, pantry, cocina, cuarto de criados, garage y jardín al fondo. Fabricación de primera. Grandes facilidades de pago. Trato directo. Manzana Gómez 264.

## 48 CASAS

**GANGA: CALZADA J. DEL MONTE,** se vende casa punto comercial, frente dos locales, entrada central; varios cuartos al fondo. $4.200. Teléfono: FO-1097, 1 a 5.

**NO QUIERO CORREDORES. — SE** vende una casa de dos plantas a dos cuadras del Parque de la Fraternidad; para informes: garage El Angel de 11 a.m. a 12 Monserrate 31.

**BOLETIN DEL DIA**

### PEDRO DE LA CUESTA

**INVERSIONES**

### VEDADO: $8,000 Y

Reconocer $5.000 al 7 por 100 moratoriado calle A, cerca 23, compuesta: jardín, portal, sala recibidor, 4 habitaciones, baño intercalado completo, comedor fondo; pantry, cocina, cuarto criado y servicios patio lateral y al fondo. Véala, Pedro de la Cuesta, A-8697 y FO-2419

### REPARTO ALMENDARES $5,000

Moderna, fabricación primera, calle D entre 12 y 14 compuesta jardín, portal, sala, hall, 3 habitaciones, baño en colores intercalado, comedor al fondo, cocina, garaage. Toda citarón y monolítica, herrajes de primera etc. Para verla, Pedro de la Cuesta A-8697 y FO-2869

### REPARTO ALMENDARES $4,500

Frente Parque Japonés, acera sombra, compuesta: jardín, portal, sala, 3 habitaciones, baño completo comedor, cocina, cuarto y servicios criados, traspatio. Solar de 10 por 45. Pedro de la Cuesta, A-8697 y FO-2869

### REPARTO ALMENDARES $7,500

Preciosa calle C y 14, a una cuadra Curva Montalvo, compuesta pardín, portal, sala, recibidor, grandioso hall, 3 habitaciones, baño intercalado completo, comedor al fondo, pantry y cocina, garage, patio latera y fondo traspatio, cuarto y servicio de criados. Pedro de la Cuesta, A-8697 y FO-2869

### AMPLIACION ALMEMDARES $6,500

Acabada fabricar toda citarón y monolítica, compuesta jardín, porta, sala, 3 habitaciones, baño intercalado, comedor al fondo, cocina, servicios criados y cuarto, garage, acera sombra, mide 14 varas de frente por 23 de fondo. Está desocupada. Un regalo. Pedro de la Cuesta, A-8697 y FO-2419

### AMPLIACION ALMENDARES $6,500

A veinte metros calle Doce, residencia compuesta jardín, portal, sala, 3 habitaciones, baño intercalado, comedor pantry, cocina; servicio auxiliar, teraza al fondo, 2 cuartos criados con servicios y garage al fondo; traspatio con frutales. Techos monolíticos y paredes de citarón. Mide 12 por 47 varas. Pedro de la Cuesta, A-8697 y FO-2419

### AMPLIACION ALMENDARES $9,000

Calle 12, entre las calles 8a Ave. y 9a, acera sombra. Chalet compuesto: jardín, portal, vestíbulo sala, comedor, cocina, cuarto y servicios criados, servicio auxiliar, traspatio y garage al fondo, en los altos 4habitarage al fondo. En los autos, 4 habitaciones baño completo, terrazas frente y fondo. Está desocupada, puede verla a todas horas. Puede dejar 2,500 pesos en hipoteca y cancelar por partidas de $200. Pedro de la Cuesta. A-8697 y FO-2419

### REPARTO MIRAMAR $11,000 Y $13,000

Ave. 7a Residencia sin estrenar, chalet compuesto: jardín, portal, vestíbulo, recibidor, sala, comedor, servicio de visitas, pantry, cocina, habitación de criado y chofer con servicios y garage. En los altos, recibidor, 4 habitaciones, 2 baños intercalados, terrazas al frente y al fondo. Pedro de la Cuesta A-8697 y FO-2419

### CERCA CALZADA COLUMBIA $2,200

Calle Godínez letra G, entre Columbia y Buenavista, 6x29 metros, se compone de portal, sala, 2 habitaciones y baño intercalado, cocina y patio y otro cuarto, propios para renta. A una cuadra y media Calzada de Columbia y media cuadra del tranvía. Pedro de la Cuesta, A-8697 y FO-2419.

### NICANOR DEL CAMPO $18,500

A 2 cuadras calzada Columbia, residencia de lujo, mide 20x40 metros, se compone jardín, portal, recibidor, sala, biblioteca, comedor, estilo renacimiento, gran hall central, 6 cuartos 2 baños intercalados con closets, pantry y cocina azulejeados hasta el techo, despensas, garage para 2 máquinas; 2 cuartos criados con servicios; tanque para agua de 500 galones (que no se necesita por haber mucha agua), terraza al costado, acera sombra, ómnibus y trnvías de todas las rutas. Puede dejar hasta $6.000 en hipoteca. Pedro de la Cuesta. A-8697 y FO-2419

### ALTURAS ALMENDARES $7,300

Regalo residencia compuesta jardín, portal, sala, comedor, 3 habitaciones, baño intercalado, cocina; cuarto y servicio de criados. Garage al fondo tras patio con frutales. Está desocupada; puede verse Pedro de la Cuesta Telfs. A-8697 y FO-2419

### VIBORA, REP. MENDOZA $9,500

Residencia, 2 plantas, moderna, compuesta jardín, portal, sala, 3 habitaciones, baño intercalado, galería, comedor al fondo, cocina, cuarto y servicios criados y garage. Cada planta renta $50.00. Calle Vista Alegre. Pedro de la Cuesta A-8697 e I-3411.

### VIBORA $4,800

Mayía Rodríguez y Estrada Palma, residencia compuesta de: portal, sala, hall, 4 habitaciones, baño intercalado cocina, patio, lavaderos, pasillos laterales cuarto y servicios criados. Toda decorada un regalo. Pedro de la Cuesta, A-8697 e I-3411

### LUYANO $3,500

Calle Pérez, a 2 cuadras Toyo, casa compuesta portal, sala, comedor, 3 habitaciones, baño completo moderno y cocina gas, patio lateral y traspatio, con frutales, vara verla: Pedro de la Cuesta, A-8697 y FO-2419

### OBRAPIA MUM. 36 DEPARTAMENTO No. 1

## 48 CASAS

**GANGA SIN IGUAL: VENDEMOS** en $4.900, hermosa casa, gran construcción, en lo mejor de la Víbora. Costó $10.000; Jardín; portal; sala; hall; 4 cuartos; 2 baños lujosos; comedor; cocina; 2 cuartos; baño criados; patio; traspatio. Informes Teléfono M-1072.

### SE VENDE

**SE VENDE O SE CAMBIA, CHALET en el kilómetro No. 3, de la C. de Vento, entre F. Misericordia y Andrés, Naranjito. Precio $7,000. Casa en la Calzada Real de Punta Brava No 31. Bauta, se cambia o se vende en $3.000.**

PARA MAS INFORMES

### THE NATIONAL CITY BANK OF NEW YORK. DEPARTAMENTO DE ADMINISTRACION DE BIENES TELEFONO A-9897

### ALTURAS DE ALMENDARES

Vendemos elegante residencia, estilo colonial, rodeada de jardines. Compuesta de portal todo alrededor y jardín, vestíbulo, gran sala, biblioteca con zócalo de madera, recibidor, hall, 5 cuartos, 2 lujosos baños, hall, comedor estilo español, 2 cuartos de criados y baños, 2 garages. Se da en la mitad de su precio. Informes: J. P. Quintana e Hijo, Chacón 23: M-8182.

**VENDO MIRAMAR DOCE ENTRE** Tercera y Quinta Avenida, hermoso chalet 4 cuartos, dos baños, hermosa terraza, 3 cuartos de criados. Informes en la misma FO-2247

**EN $10,000 VENDO BLOQUE DE CIN**co casas, calle Romay, inmejorable para renta. Magnífica construcción. Informes: Figuras 16, altos, esquina a Manrique: M-2938.

**EN $2,750, VENDO AMPLIA CASO**na en la Víbora, mampostería, moderna, techos monolíticos, propia para buena renta. Informan: Figuras 16, altos, esquina a Manrique. Telf. M-2938

**VIBORA: $6,000, GRAN RESIDENCIA** jardín, portal, sala, hall, 4 cuartos, 2 baños intercalados, comedor, pantry, cocina, 2 cuartos y baño criados, patio y garage. Informes: M-1072.

**A UNA CUADRA DEL PARQUE DE** Luyanó vendo en $2,200 vasa moderna sala, saleta con columnas tres cuartos baño, patio, traspatio. Informan Fábrica 607 frente al Parque.

**VENDO REPARTO SANTOS SUA**rez a veinte metros del tranvía, casa de jardín, portal, sala, comedor, cocina, hall planta alta cuatro cuartos baño de ujo techo monolítico. Precio, $6.000-00. Vendo solr en la «Loma de Chaple» con frente a dos calles. Mide 450 varas a una cuadra calzada. Notaría Dr. Acevedo, Rayo 37, A-0362

### VEDADO CHALET EN $7,500

Vendo chalet moderno, acera de la sombra, punto inmejorable. Compuesto de jardín, portal, sala cerrada, hall, recibidor, 4 cuartos, baño completo, comedor, cocina, cuarto y servicio de criados, garage y patio. Precio: $7,500 y reconocer hipoteca moratoriada. Informes: J. P. Quintana e Hijo, Chacón 23: M-8182.

### REPARTO LA SIERRA GANGA RESIDENCIA EN $2,500

Vendo residencia de una planta, reparto La Sierra. Compuesta de jardín, portal, sala, hall central, 4 grandes habitaciones, dos baños en colores, comedor al fondo, cocina, 2 cuartos de criados y garage. Precio: $2,500 y reconocer $6,000 moratoriados. J. P. Quintana, Chacón 23. M-8182.

### COMPRE SU CASA CON ALQUILERES

$500 entrada y resto a pagar con alquileres, puede adquirir precioso chalet portal, sala, comedor, dos cuartos, baño intercalado y cocina. Agua abundante, situada Arroyo Apolo. Informan F-2384.

**MAGNIFICA RESIDENCIA EN EL** Vedado calle E Nro. 456, entre 19 y 21 se vende. Siete habitaciones dos plantas jardín árboles garages construcción moderna estilo chalet. Informan en la misma los dueños.

**SANTOS SUAREZ: $2,500: JARDIN,** portal, sala, 2 cuartos grandes, baño intercalado, comedor, cocina, patio y traspatio. Techos monolíticos. Informes: O-Reilly 11, departamento 407. Telf. M-1072.

**REPARTO ALMENDARES: $5,000,** casa de esquina, rodeada de jardines, portal, sala, 4 cuartos, hall, baño lujoso, comedor, pantry, cocina, patio y garage. Es una ganga. Informes: M-1072.

**OPORTUNIDAD: VENDO EDIFICIO** tres plantas, fabricación primera; 6 casas, rentando $180.00. Precio: $22.000. Una esquina calle Concordia, dos plantas, rentando $95.00, $11.000. Marrero, Aguiar 27. M-7774.

**VENDO HERMOSA CASA CALLE L** Nro 207 entre 15 y 17, Vedado, no corredores. Informan en la misma de 9 a. m. a 1 p.m.

**LO MEJOR BUENAVISTA. AVENI**da 6 y calle 6, rutas 9 y 28 una cuadra vendo buena esquina con bodega y 5 accesorias, 250 metros mompostería fabricacado, $4.900 y renta $55. Se dan facilidades. Dueño: Telf. FO-3134.

**PRECIOSO CHALET VENDO EN** Cortina y Estrada Palma, con jardín, portal, sala, hall, comedor; 3 habitaciones baño color, amplia cocina, closet garage cuarto y servicio criados. Véalo de 3 a 6 p.m.

**GANGA, SE VENDE LUJOSO CHA**let con gran jardín alrededor. Mide el solar 1,564 varas cuadradas. Calle 12 esquina Avenida 10, Ampliación Almendares. Puede verse desde las 9 a. m. hasta la 1 p. m.

**EN TRINIDAD: JUAN F. DE LA** Gándara, ofrece informes a los que deseen comprar fincas urbanas o rústicas. Comisón módica.

**UNA CUADRA CALZADA CERRO,** parte alta, vendo casa mampostería antigua, grande, garage, terreno 16x39 metros. Buena para industria y vivienda. Dueño: Estrada Palma 463 enquina a Juan Delgado, Víbora

**VARADERO, PLAYA NORTE, VEN**do chalet esquina, 1003 varas solar, frente Playa, Este calle, Sur carretera, 200 metros Club Náutico. Informa Parravicini, Laborde 88, Cárdenas

**CASAS**

Vendemos casas en La Habana, Vedado y repartos. Las mejores ofertas del mercado. Consúltenos antes de comprar. Miró, Aguiar 71. A-8577.

## 48 CASAS

### AVENIDA DE COLUMBIA

En la gran Avenida de Columbia, la que va al Hipódromo, gran chalet de esquina en un cuadro de 2.000 varas, de dos plantas de sombra, frutales, de todas clases. Se deja algo en hipoteca. José B. Fernández, Obrapía 36. M-7430 y M-1506

**VERDADERA OPORTUNIDAD: EDI**ficio de tres plantas modernas, 6 casas. Cada una; sala, recibidor, 3 cuartos, baño intercalado, etc. Rentan $180.00. Precio: $21,000. J. Marrero, Aguiar 27: M-7774.

**PARA HIPOTECAR, PARA COLOCAR** dinero, para comprar fincas rústicas para vender solares, para comprar fincas de recreo, visite a Diego Pérez, «El Gato Negro». Obispo 65: M-6872.

**¡GANGA! ¡GANGA! VEDADO, FREN**te a la CMQ., parcela terreno 18,000 metros, a $0.45 metro; Barandilla, frente al parque, parcela terreno 4,600 metros, con frutales, a $0.80 metro; Country Club, cerca Lago, solar con 2,800 metros: $5,000. Diego Pérez, Obispo 65: M-6872.

**VENDO SOLARES: A. CERCA DE 25,** 14 por 50: $13.50 metro; Baños, cerca 13, 14 por 50: $15.00; Malecón cerca H., 12 por 50: $12.00; Paseo cerca 23, 18 por 40: $26.00. Diego Pérez, Obispo 65: M-6872.

**VEDADO: SOLARES, 20 CERCA 19,** 14 por 50; $7.00 metro; Paseo esquina, cerca 15, 23 por 30: $20.00; 15 esquina, cerca Paseo, 21 por 22: $25.00 metro; A. Cerca Calzada, 22 por 25: $16.00 metro. Diego Pérez, Obispo 65: M-6872.

**ALTURAS DE MIRAMAR: EN LO** mejor de la Séptima Avenida, 5 solares: $4.00 vara; otro, Almendares, calle A. cerca 16, solar 15 por 47, a $2.50 vara. Diego Pérez, Obispo 65: **LA SIERRA: CALLE 9, CERCA 4,** M-6872.

solar 10 por 46: $1,500; Nicanor del Campo, 13 cerca 20, 12 por 50: $3.90 vara; otro, 10 cerca A., 10 por 47: $1,500. Diego Pérez, Obispo 65: M-6872

**ARTEMISA: FRENTE CARRETERA,** hústica, 37 caballerías tierra superios, varias casas, dos bateyes, 15,000 palmas criollas, río, caña, 1,500 frutales, monte, frutos menores, potrero, 4 corrales puercos: $25,000. «El Gato Negro». Diego Pérez, Obispo 65: M-6872.

**CAIMITO: LINDA FINCA RECREO** y labor, frente carretera, 2 caballerías tierra primera: $7,000; Punta Brava, 1 y media caballería frente carretera: $7,000; otra con río, pequeña: $2,500. Diego Pérez, Obispo 65: M-6872

**A 15 KILOMETROS CAPITOLIO,** 1,000 metros frente carretera, 3 caballerías, gran casa monolítica con dos baños intercalados, dos casas más trabajadores, regadío, frutales, pozo artesiano con motor: $15,000. Diego Pérez, Obispo 65: M-6872.

**ARTEMISA: FRENTE CARRETERA,** rústica, 8 y media caballerías tierra maza de fondo, sin una piedra, sembrada caña, frutales, casas, frutos menores, regadío, en $15,000. Diego Pérez, Obispo 65: M-6872.

**PUNTA BRAVA: FINCA DE RECREO** y labor, una caballería, chalet moderno, mampostería, jardines, portal, sala, recibidor, 4 habitaciones, dos baños intercalados, comedor pantry, cocina, biblioteca, magnífica arboleda de todas clases de frutales, campo handball, casas empleados: 25.000 pesos. Diego Pérez, Obispo 65: M-6872.

**ARROYO ARENAS: RECREO Y LA**bor una caballería, gran cantidad frutales, casa mampostería acabada de fabricar, pozo agua potable, regadío carretera interior, luz, teléfono: $15,000. Diego Pérez, Obispo 65: M-6872.

**VENDEMOS EN PLAYA SANTA FE,** casa con jardín, portal, sala, 5 cuartos, 2 baños en colores, comedor, cocina patio y garage. Techos monolíticos. Ganga: $3500. Y en las otras playas, tenemos varias en venta. Informes: M-1072.

**VENDO: PICOTA NUMERO 77, ES**quina a Fundición: $1,200; Picota 106, cuadrilátero irregular, con frente a Picota, Fundición y Egido, propia para bodega y dos plantas: $1,800. Leyte Vidal: M-2222.

**VENDO SIN ESTRENAR PRIMERA** pegado a la Avenida 12, Ampliación de Almendares; amplia casa de tres habitaciones; otra criado, buen baño, hall, garage. Dueño: Velázquez. Teléfono FO-3983.

**VEDADO, CALLE 17 VENDO GRAN** residencia frente cantería, techos monolíticos, 7 cuartos, 3 baños, acera sombra, punto ideal. Informes: San Lázaro 195 altos, A-9173.

**$17.000 VENDO CASA TRES PLAN**tas modernas, renta $150.00, bajos comercio, altos, sala, saleta, comedor, 4 cuartos, baño intercalado, informes, San Lázaro 195, altos, A-9173.

**$11,500 CASA ESQUINA VEDADO,** 543 metros, sala, comedor, 4 cuartos, baño intercalado, garage, 2 cuartos criados, informes San Lázaro 195 altos, A-9173.

**$22.000 REGIA ESQUINA VEDADO** dos plantas independientes, sala, comedor, 4 cuartos, pantry, cocina, dos garages, informes, San Lázaro 195 altos, A-9173.

**$7.500 VENDO CASA UNA PLANTA** Vedado, sala, comedor, 3 cuartos, baño, cocina, patio, garage, informes, San Lázaro 195 altos, A-9173.

**LA SIERRA, VENDO LUJOSA RE**sidencia con 2,000 varas terreno, preciosos jardines, lujosa decoración, bar, capilla, garage para 2 máquinas, informes: San Lázaro 195 altos, A-9173.

**SE VENDE MAGNIFICA RESIDEN**cia acabada de construir, 4 cuartos, garage y demás comodidades, (hay que verla) calle Miramar entre Línea y Buenavista a 3 cuadras del Candler College, Reparto Almendares. Informan calle Miramar No. 103 entre Calzada de Columbia y Núñez. Telf. FO-2839. Marianao.

**SE VENDE CASA BAJA Y OTRAS** mitad fabricadas, sala, recibidor, 3 cuartos, baño intercalado, nuevas placa y techo monolítico. Inmediata a Tejas. Informes y demás Sr. Suárez teléfono F1-6842

**VENDO ANTIGUA CASA LEALTAD** entre Virtudes y Animas, planta y media, 6x19 metros, bajos: sala, comedor 3 cuartos; altos: recibidor, 2 cuartos $7.200. No corredores. M-3887.

**VENDO HERMOSA CASA ANTIGUA** Calle Revillagigedo, gran sala, seis cuartos buen patio, comedor, toda azotea, Informan Telf. M-6513. No pago corretaje.

**EN $3.200 VENDO CASA EN LA HA**bana, sala, saleta, tres habitaciones, cerca Estación Terminal. Informan: Figuras 16 altos, esquina Manrique. M-2938.

**VEDADO: ESPLENDIDA CASA, DOS** plantas independientes: $8,700; buena residencia, con 5 cuartos, 2 baños, garage: $12,500; Miramar, casa nueva, preciosa, bien construída: $10,000. Informes: M-1072.

**CASAS MODERNAS EN HABANA** Lealtad, 2 pisos: $8,700; Apodaca, 2 pisos: $4.500; Animas, 2 pisos: $11,000; Jovellar y Neptuno, 2 pisos: $9,000; Campanario, 3 pisos: $9,700. Informes: O-Reilly 11, departamento 407. Telf. M-1072.

**LA SIERRA: $8,000, HERMOSA RE**sidencia, toda de citarón: jardín, portal, sala, hall, 4 cuartos, 2 baños lujosos, comedor, pantry, cocina, 2 cuartos, baño criado, patio, traspatio y garage. Informes: M-1072.

**OPORTUNIDAD: VENDO EN $4,900,** elegante casa-quinta, cuyo gran terreno es 4,500 varas. Omnibus por la puerta. Costó el triple. Informes: O-Reilly 11, departamento 407. Telf. M-1072.

**REPARTO ALMENDARES: $3,800,** preciosa casa: jardín, portal sala, hall, 3 cuartos amplios, baño intercalado en color, comedor, pantry, cocina, patio y garage. Informes: O-Reilly 11, departamento 407. Telf. M-1072

## 48 CASAS

**CON $600 ENTRADA Y $1.000 A** pagar con facilidades vendo gran casa madera, con 150 metros fabricación y mil varas terreno, frutales, agua propia, luz, teléfono etc., dos cuadras ómnibus y trans-bús. Cristina y Esperanza. Reparto Montejo. FO-3134.

**EN $4,500 VENDO DOS CASAS MAM**postería modernas, a una cuadra Avenida Acosta. Informan Figuras 16 altos esquina Manrique. M-2938.

## 49 SOLARES

### SOLARES

**REPARTO MIRAMAR**

Calle 16, entre Quinta y Séptima Avenidas, acera de la sombra, dos solares, 20 por 45 metros cada uno . . . . . . . . $ 6.000.00
Calle O, entre Primera y Tercera, acera de sombra, dos solares 20 por 45 metros cada uno . . . . 3.600.00

**LOMA DE CHAPLE**

571.86 varas, calle Santa Alicia . . . . . . . . . $1.00 vara

**HABANA**

Sitios esquina a Plasencia, lotes de 260 varas, con frente de 7.50 varas a. $6.00 vara

**FINCAS RUSTICAS**

En Ciego de Avila, Santa Clara y Sancti Spíritus.

**FINCAS URBANAS**

En Artemisa, San Cristóbal, Matanzas y Cienfuegos.

**SE VENDE TERRENO EN HABANA** 222 11 metros 40 centímetros de frente y 17 ms. 80 centímetros de fondo. Trato directo Unico precio: $5.000. Informes de 8 a 5 de la tarde. Damas 76

**5,428 METROS. GANGA $3..950 EN** Rancho Boyeros, una manzana, frente a carretera principal, frente a la finca Adelaida. Jorge Govantes, FO-3533, de 8 a 10 a. m. y 6 a 9 p. m.

**REPARTO «LA SIERRA» POR UR**gente necesidad se venden dos magníficos solares baratísimos. Informan: Rodríguez y Forcade. Teléfono M-6922

**VIBORA SE VENDE PARCELA TE**rreno esquina Vista Alegre, mide 23.73 por 22.66. Total 537 metros F-5615

**VENDO SOLAR: AMPLIACION DE** Almendares: calle Sexta esquina a Trece. Mide 23 varas de frente, por 46 de fondo. Total: 1,058 varas planas. Títulos limpios. Informes: Leyte Vidal: M-2222.

### SE VENDE LA MEJOR ESQUINA

de fraile del Vedado, 23 esquina a Baños, 22.60 metros por la calle 23 y 36 metros por la calle Baños, con un total de 815 metros cuadrados. Tiene la cloaca a 2.50 metros de profundidad, circunstancia que permite sótanos para garage, cuartos de criados y demás servicios. Informa su propietario Francisco Torres, Aguiar 65. Telf. A-7830.

**SOLARES: ESQUINA SAN MARIA**no, 19 por 26 varas, a $4.50, cerca Juan Delgado; calle San Francisco, frente tranvía, 7 por 48 varas: $1,200; calle Milagros, 12 por 48 varas: 1,600 pesos. Jorge González, Aguiar 68: M-7785.

**A $350.00 VENDO SOLARES EN** Santa Amalia, Arnao dos cuadras y media de la Calzada, 9 varas por 47. Estrada Mora, San Ignacio 50: M-7132 e I-3149.

**VENDO SOLAR A PESO. COLUM**bia, Paradero Ceiba. Otro esquina, próximo Calzada,3019 varas a $1.50. centro Ampliación, a $1.75; muchas parcelas. Teléfono FO-1097; 1 a 5.

**MIRAMAR. CALLE 6; SOMBRA;** vendo dos solares completos, cerca de 5a. Avenida, donde se puede fabricar tres casas ;terreno llano, espléndido. Guillermo del Monte. Habana 84. M-2474.

**VEDADO. CALLE 3a. CERCA G.** Vendo parcelas todos tamaños, desde ocho metros frente en adelante y poco fondo. Aproveche única oportunidad que queda Vedado. Guillermo del Monte, Habana 84. M-2474.

**GANGA: A $2.50 LA VARA EN EL** Reparto Almendares; vendo solar 10x47; a una cuadra de ómnibus. Calle asfaltada. FO-2959.

### BUEN RETIRO 32x47

Esquina en la calle Infanta a $2.25; tengo un lote de solares, de 12 por 47, cada uno, todo el lote a $1.75; y por solares, a $2.00, todos en la calle Infanta y cerca Avenida de Columbia. José B. Fernández Obrapía Nro. 36. M-7430 y M-1506

### CERCA DE PASEO: $5.50

Vedado entre 2 y Paseo frente a la Quinta Bastien sombra, solar de 13.66 por 41 (560 metros 778 varas) propio para residencias o lote de casas a $5 50 centavos la vara. José B. Fernández, Obrapía 36. M-7430 y M-1506

### VEDADO: PASEO 15x45

Calle Paseo solar de 15 por 45 al lado de sombra a 3 metros de altura sobre la acera, total 645 metros. José B Fernández, Obrapía 36. Telfs. M-7430 y M-1506

### LA SIERRA: CALLE 6

Esquina de 26 por 33, a $4.50. Tengo otro solar en la calle Dos, al lado de un colegio, a $4.00. Tengo otros más en la calle Seis de sombra. José B. Fernández, Obrapía 36. M-7430 y M-1506.

**LA VIBORA: CALLE MILAGROS** Mide 13x40 varas, $1.000; otra Vedado de 26x36 a $6 vara; otro Nicanor del Campo mide 12x47, a $2.600; otro Almendares, mide 15x42, a $2.60 vara; otros dos cuadras Belén miden 11x23 a $650 cada uno; otro Reparto Palatino, mide 10x29 en $650, otro La Sierra, mide 18x47 a $5 vara; otro Nicanor del Campo mide 15x30 a $5 vara. 4 y 15, altos, Chirino Telf. FO-2724.

### MIRAMAR, SOLAR COMPLETO: $3,850

Acera de sombra, rodeado residencias, único en ese precio. Otro, igual precio, pudiendo reconocer $1,500 nipotecada moratoriada, Olózaga, 8 y Tercera Avenida, Miramar: FO-3306.

### MIRAMAR, ESQ. FRAILE: $4.25

La única en venta en Avenida Tercera. También otra, esquina: $4.00 vara. Miden 29.48, por 53 varas. Igual: 1,564 varas. Otros muchos solares con facilidades pago, Olózaga, 8 y Tercera Avenida, Miramar: FO-3306

**VEDADO: CALLE 21, ACERA SOM**bra, vendo una parcelita en $3,100, a media cuadra del tranvía, por necedad de embarcar su dueño al extranjero. Informes: Guillermo del Monte. Habana 84: M-2474.

**MIRAMAR: EN SEPTIMA AVENIDA** vendo un solar, acera sombra, a $5.00 vara, que es una ganga, y entre las mejores residencias de este reparto. Informes: Guillermo del Monte, Habana 84: M-2474.

### PUNTO IDEAL PRRA FABRICAR SU CASA

**EN EL BELLO REPARTO ALMENDARES**

En corto tiempo, dos manzanas vendidas en parcelas, tamaños especiales donde se van a fabricar más de cincuenta casas. La venta realizada que es de consideración, sólo fué por las medidas especiales y precio reducido, en que se dividió el terreno que son las siguientes: 12x22, 17, 22x21, 45x32, 22x45. (Esquinas y centro). Precios especiales para el que se compromete a fabricar. Informes director al comprador. Telf. FO-3786 Sr. Alvare[z]

## 49 SOLARES

**OPORTUNIDADES: DOS SOLARES,** Calzada de Columbia, bien situados. Cada uno mide: 15.32 por 47.17: $4.00 vara; otro, 12 por 26.50: $900.00. Marrero: M-7774.

**GANGA: SANTOS SUAREZ, SOLAR** calle Dolores entre Zapotes y San Bernardino, 10 por 13: $400.00; otro, 20 por 13: $800.00. También esquina 12, 30 por 27: $1,250. Marrero, Telf. M-7774.

**OPORTUNIDAD: JESUS DEL MON**te, solar calle Mangos entre San José y San Luis, único, calle asfaltada, fabricado al lado, 305 varas, dos cuadras Calzada: $950.00. Marrero: M-7774.

**VENDO PARCELAS DE SETECIEN**tas varas en la calle 32 en el Vedado a dos pesos vara, con pequeña entrega de contado y el resto largo plazo sin interés. Trato directo. Su dueño. Edificio La Metropolitana 310. Teléfono M-2595.

### PLAYA HERMOSA GUANABO

Se venden dos terrenos de esquina uno y otro al lado en lo firme y en alto el de esquina 600 varas el otro 250 a un peso la vara. Informan F-2829.

### MIRAMAR

Se vende preciosa esquina parcela de 600 varas Veinte de Frente por Treinta de fondo a $4.75 vara toda la cuadra fabricada y cerca del Reloj Calle Catorce y Tercera Avenida. Informa F-2829. Bustamante.

**VENDO SOLAR ESQUINA GUASA**bacoa y Arango, Luyanó, 12x25, $3 metro; también Arango entre Guasabacoa y Cueto, $2.50 metro. Superficie 7x31. Alberto Cuervo. Edificio «Metropolitana 342: M-2808, O-Reilly y Aguacate.

### ALTURAS DE MIRAMAR

Vendo en lo más alto de este reparto, solar con una superficie de 6,500 varas, rodeado de magníficas residencias y con vista al Río Almendares. Informes: J. P. Quintana e Hijo, Chacón 23: M-8182.

### MIRAMAR ESQ. FRAILE

$4.25. La única en venta en Avenida Tercera. También otra esquina $4. vara. Miden 29.48 por 53 varas igual 1.564 varas. Otros muchos solares con facilidades pagos. Olózaga 8 y 3a. Miramar. FO-3306.

**VENDO MAGNIFIC OSOLAR, CAL**zada Arroyo Apolo, entre Avenida Santa Amalia y Miguel, con 637 varas a $2.50 la vara. Dueño, señor Mesa, M-7600; de 1 a 5.

**VENDO LOTES TERRENO EN LA** Víbora, magnífica situación, uno de 6.500 varas y otros de 5.740 varas, próximos Avenida de Acosta. Estrada Mora. San Ignacio 50. M-7432.

**OPORTUNIDAD: $1.300. VENDO 3** solares con 1.668 varas en Santa Amalia, dos cuadras y media Calzada, terreno alto y llano. Estrada Mora. San Ignacio 50. M-7432.

**$650. AVENIDA Y GONZALO. PAR**cela esquina Santa Amalia, 17 varas por 19. Dueño, señor Ortega. I-3911, Botica. Diez de Octubre y E. Palma.

**VENDO SOLAR YERMO SANTA** Ana entre Acierto y Aatarés. El único sin fabricar en la cuadra. mide 10 varas frente por 40 fondo. Verdadera ganga. Informes: Dr. Ibáñez teléfono M-1518

### SOLARES REPARTO MIRAMAR

Vendemos solares calle dos entre Tercera y Primera Avenida a la brisa y buenos cimientos. Precio 3 pesos vara reconociendo el Censo. Trato directo. Oficios 18, departamento 312, Sr. Colmenares.

### AVENIDA CARLOS M. CESPEDES.

Solar de 20 metros de frente situado a la brisa y próximo al Miramar Yacht Club, se vende barato y damos facilidades. Trato directo. Oficios 18. departamento 312

**SOLARES: ALMENDARES, 10 POR** 40, a $2.50 vara otro, 12 por 35, a $2.75; Víbora, 12 por 30, en calle Milagros: $1,000. Y muchos más de esquina y centro. Informes: M-1072.

**EN LO MEJOR DE ALMENDARES,** calle Doce entre D y E, próximo Quinta Avenida, 10 por 47 o 20 por 47, a $4.00, brisa, terreno llano y grandes residencias al lado. Facilidades de pago. Dueño: FO-3134.

**$1.25 VARA, SOLAR 18¡47, BRISA,** llano y punto alto (cimentación barata) Ave. 7 entre calles 1 y 2 lado casa gabricándose, una cuadra Ave. Ciudad Militar y 3 cuadras curva Padre Emilio. Algunas facilidades. Telf. FO-3134.

**AMPLIACION DE ALMENDARES:** Avenida Siete y calle Trece, frente parque y ruta 30. Vendo parcela esquina fraile, 20 por 20; y otra centro, 12 por 22, brisa entre grandes residencias: $4.00 y $3.00 vara. Dueño: FO-3134.

**LA SIERRA: PARCELA DE 11 POR** 23, 254 varas, junto esquina fraile, calle B y Ocho, lo mejor del reparto, entre grandes residencias y lindando reparto Miramar: $1.700. Dueño: FO-3134.

**TERRENO EN PEDROSO. CALLE** asfaltada acera, alcantarillado, y agua, a cuadra y media de Infanta, con 3.000 varas y frente a tres cuadras. Se vende todo o parte. Telf. U-1710.

**GANGA: VENDO $350 SOLAR 417** varas con casa madera gran cantidad árboles frutales produciendo muy alto, fresco y saludable, ampliación Víbora, San José Nro. 17 entre Guantánamo y Santa Fé, luz y guagua ruta Nro. 2 a dos cuadras, verse a todas horas e informan misma

**REPARTO MENDOZA, VIBORA SE** vende el solar de Ave. Santa Catalina y Cortina mide 20.1|2 metros de frente por 30 metros fondo. Dueño: Muralla 78.

**SE VENDE MUY BARATO LOTE DE** 26 varas de frente por 36 de fondo en Vista Alegre entre San Anastasio y Lawton F-3131 M-2863.

### SOLARES Y PARCELAS EN MIRAMAR

La Sierra y Almendares, bien situados. Buenas medidas y mejores precios. Llámenos, si quiere hacer una buena compra. Miró, Aguiar 71. Telf. A-8577.

### SE VENDE SIN INTERVENCION

de corredores, en el Vedado, uno o varios solares de centro, en la calle 13 entre D. y E. Informes: Telf. M-3566.

### SE VENDEN SOLARES REPARTO

Kohly, Altúras, primer reparto, salida Puente Almendares y el de más porvenir por ser el más próximo al Vedado, por lo saludable, por su gran altura y fresco, por su panorama no igualado en ningún Reparto, por su hermosa vista al Río Almendares. Se dan facilidades de pago si es para fabricar. Hay un lote de 6 solares a $3.00 vara. En el Vedado las esquinas de 25 y 32 y 25 y 30 y Calzada esquina a Paseo. Trato directo, Manzana de Gómez Nro. 264.

### PLAYA DE VARADERO

Tenemos varios solares con frente a la Playa Aul y también cerca de Dupont. Buenos precios. Ahora es la oportunidad de comprar. Miró, Aguiar 71. Telf. A-8577.

## 49 SOLARES

**SOLARES: VEDADO, CALLE 24, DE** 17 a 23, acera sombra, 25.80 por 58: $5.00 vara; 13 por 58: $5.00 vara; 12.80 por 58: $5.00; 15 por 29.48: $6.50 vara; esquina, 26.41 por 29.48: $6.50 vara; calle 23, 18 por 34: $8.50 vara. Marrero: M-7774.

**EN LO MEJOR DE LA VIBORA,** vendo Santa Catalina y Poey, esquina 22x30 Felipe Poey entre Santa Catalina y Milagros, 10x50. Vista Alegre y Poey, esquina de Fraile 20x40 otro al lado de 15x40. Informes Bufete Párraga. Aguiar y Empedrado y por el teléfono FO-1846

**APROVECHEN GANGA. SOLAR EN** Guanabacoa de 1122 metros cuadrados calle Cadenas esquina a San Juan con árboles frutales precio: 80 centavos metro cuadrado. Para más informes: calle 23, Nro. 902 esquina a Paseo, Vedado altos, bodega F. Marina, Telf. F-7355.

**UNICA OPORTUNIDAD: VENDO EL** mejor solar por su situación, Calzada de Columbia entre Avenidas Aliados y Paz. Su vista domina toda la ciudad y mide 15 por 30.30 varas. Precio: $4.000. Informan: «Cine Universal», Egido y Monte de 1 a 5.

### AMPLIACION DE ALMENDARES

Vendo parcela de 15 por 35. Situada calle H entre 3 y 4, manzana de la nueva Iglesia. Bajo precio. Informan: Chacón 23: M-8182 y FO-2188.

### REPARTO BUEN RETIRO

Avenida de los Oficiales. Vendo solar de 17 por 40, acera de la sombra, una cuadra Calzada Real, muy barato. También una esquina, de 23 por 47. Informan: Chacón 23: M-8182 y FO-2188.

**MIRAMAR SOLAR COMPLETO.** $3.850. Acera de sombra rodeado residencias único en ese precio. Otro igual precio pudiendo reconocer $1.500 hipoteca moratoriada. Olózaga 8 y 3a. Ave. Miramar FO-3306.

## 50 FINCAS RUSTICAS

### BONITA FINQUITA

Calzada cerca ciudad casa mampostería 4 cuartos, magnífico baño, garage, muchos frutaes, abundante agua da, rodeada de chalets, $3.600 parte hipoteca si quiere; 4 Nro. 555 altos, Vedado entre 23 y 25

**VENDO FINCA UNA O DOS CABA**llerías juntas o separadas, carretera San Antonio de los Baños a Verela, hermoso chalet, caballos, vacas, gallinas muchos frutales; propia para recreo. Informes FO-2247

**VENDO PRECIOSA FINCA, UNA CA**ballería, 300 metros a Carretera Vereda Pitirre, pozo fértil, chalet, arboleda. 6.000 pesos. Cuba 50.

**ARROYO ARENAS, SE VENDEN PE**queñas fincas, todas con frente a la carretera, a bajo precio y dando grandes facilidades de pago. Vea los planos. Oficina de Guillermo del Monte. Calle Habana 84. Teléfono M-2474.

**SE VENDE LA FINCA «SERRA», EN** Agucate, de 22 caballerías empastada de guinea, con cafetal, naranjas, mucho palmar y aperos de labranza. Informes: V. Condales, Consulado 63, y en la finca.

## 51 ESTABLECIMIENTOS

**BODEGA ESQUINA CASI TODO DE** cantina, tiene para vivir familia, $1,2000 doy facilidades pago, pequeño negocio para un matrimonio vivir sin rompimiento de cabeza. Cuenya, Monte y Someruelos, café.

**SE VENDE LA HORCHATERIA Y** café-cantina «La Mía», de la 4a Sucursal de «La Mía», del Paradero de los tranvías de la Víbora. Próximo Mercado en los altos y en los bajos la 4a Sucursal de «La Mía». Informan en la misma.

**VENDO CAFE-LECHERIA POR NO** poderla atender, tiene contrato y buena venta. Dragones y Zulueta de 9 a.m. a 6 p.m. Telf. M-4091 González.

**VENDO MI CAFE-CANTINA, QUE** poseo hace 20 años, para dos socios que deseen trabajar. Pueden ganar más de $500.0. Admito propiedad a cambio, deseo retirarme. Escriba al Apartado 1795: Sr. Mallagaray, Habana.

### PEREZ, EL QUE SIEMPRE TIENE BUENOS NEGOCIOS

Barras, bodegas, cafés, hoteles, casas de huéspedes, casas inquilinato, garages, lecherías. Todo lo que usted necesita a base de seriedad. Monte y Zulueta, café «Internacional». Sr. Pérez, de 1 a 5.

### GANGA: ¡MIRE ESTO!

Lechería en lo mejor de La Habana: $40.00 diarios, en $1,300. Monte y Zulueta, café «Internacional». Pérez, de 1 a 4.

### NEGOCIO DE OCASION

Vendo casa de víveres finos: $3,000 existencias, según balance, enseres modernos, calzada comercial. Vende $1,800 mensuales. Precio único: 4,000 pesos. Fernández, café «Independencia», Belascoaín y Reina.

**VENDO: BODEGAS, CAFES, CASAS** de huéspedes, hoteles, vidrieras de tabacos y toda clase establecimientos en condiciones y precios de oportunidad por sus dueños necesitar vender. Véame, café «Independencia», Belascoaín y Reina: M-4396. Fernández.

**VENDO LA MEJOR BODEGA DEL** barrio Belén, con 6 años contrato y tiene buena venta y casa para familia, facilidades de pago. También vendo una barra, que vende $50.00 diarios, tiene contrato, poco alquiler y facilidades de pago. También una vidriera de tabacos y cigarros, vende 20 pesos diarios y 30 billetes, 4 años de contrato, poco alquiler. Más informes: San José y Galiano, café. Manuel Torres.

**VENDO GRAN BODEGA EN CALZA**da cantinera, muy surtida, poco contado, otra chica muy barata. Informes: Belascoaín y Carlos III café Celada, Soto.

### EN GALICIA

Vendo acreditado hotel con efidicio propio parte de pago en pesetas en España, aceptando por el resto propiedad o valores en Cuba. José Alió. Zanja 140.

**VENDO CASA DE HUESPEDES CON** 30 habitaciones, 4 años contrato $130.00 alquiler punto comercial, más informes San José y Galiano, Café, Manuel Torres.

**VENDO BODEGA EN LO MAS CEN**trico de la Habana; paga $25 de alquiler: 3 años contrato y vende $40 diarios. Teléfono M-4890.

**BODEGA BARRIO COMERCIAL CAN**tinera reúne buenas condiciones, se vende por motivo de salud o se cambia por propiedad, crédito garantizado se admite un socio, también se arrienda. Informa Díaz, Jesús María Nro. 45. Habana.

**GRAN OPORTUNIDAD: SE VENDE** la parte de una lechería por estar su socio enfermo. Punto céntrico. Véalo. Informan Neptuno y Marqués González. Vidriera de Llano.

**VENDO UNA VIDRIERA DE BILLE**tes punto de mucho tránsito, poco alquiler, propia para el negocio, altura. Informan Indio y Monte. Benito café

### TOSTADERO DE CAFE ROKAL,

Diez de Octubre Nro. 463, teléfono I-4065. Se vende por $500 o se cambia. Informan en la misma.

**SE VENDE UNA VIDRIERA DE FE**rretería y loza en un mercado de esta capital negocio garantizado, poco dinero. Sr. González Galiano 124 Ferretería

## 51 ESTABLECIMIENTOS

**VENDO GRAN CAFE-LECHE[RIA]** por tener que embarcarme, buen contrato y paga poco... Se dan fa.ilidades de pago... mercial, no hay competencia... formes: San José y Galiano, ca[fé Ma]nuel Torres.

## 52 BOVEDAS Y PANTEONES

**FINCA 27 CABALLERIAS, ...** Central, hora y 20 minutos ... Habana: $20,000 u ofertas ... cultivos, semi-quebrados, ... regadío, aniego, sin costo ... Cuanta agua se quiera en toda ... cas Cañerías 3 y 6 pulgadas ... do el precioso líquido desde ... mas. Fábricas, bonitos palmares ... Benítez, Malecón 304, bajos, esq... Escobar, de 12 a 3.

**DINERO SOBRE BOVEDAS**

Panteones, muebles, radios, casas y solares, al tipo más ... recto del prestamista. No ... pagar corretaje. Fraga, Angel... Telf. A5-1252.

**BOVEDAS Y PANTEONES A ...** zos, contado, osarios, trasla... restos. Rogelio Suárez, jardín... tensia, junto al Cementerio de ... y de 3 a 7 teléfono F-2382

## 53 AUTOMOVILES - ACCESORIOS

**COMERCIANTES, VENDEDOR[ES]** hé aquí su oportunidad. Che... let 1936. Cupé comercial, a... auxiliar, radio pintura y gomas ... mantes, etc. FO-1531

**CHEVROLET 1936 CUÑA STAND...** 5 pasajeros, techo de acero, ... nos hidráulicos, gomas nuevas ... turas perfectas, radio, acum... con garantía, etc. FO-1531

**STUDEBAKER 35, 4 PUE[RTAS]** Ford 35, 4 puertas, radio ... Ford 32, dos puertas, 6 ruedas ... vrolet 34, 4 puertas, Master, ... ra de cuero. Le tomo su carro ... tre 12 y 14, garage. Pregunte ... Cecilio.

**VENDO O ALQUILO CAMION ...** V-8 del año 34 con carrocería ... de y costaneras en perfecto esta[do de] funcionamiento; gomas en buena[s con]diciones. Informes: Salud 37, de ... 1 y de 5 a 6 p.m.

**SE VENDE BUICK TIPO 61 ...** kilómetros, en $1.400. Se ... otra máquina como parte de pa[go] ... se en Lagunas Nro. 31 de 8 a ...

**VENDO FLAMANTE CHEVRO[LET]** 4 puertas 1936, color beige, ... dura y pintura, como nuevas. ... no. Telf. A-8866, de 3 a 6.

**GANGA. 30 KLM. POR GALON** gomas nuevas, 2 puertas Nash ... 3, en magníficas condiciones. Se ... de al contado muy barato. Info... 25 Nro. 615 entre F y G. Ved...

**URGE VENTA FORD 1937; 4 PU[ERTAS]** tas, motor 60, 4,000 kilómetros ... minados, vestidura cuero nuevo ... pletamente $600 Cash Tels M-... FO-1697 véase en Aguiar 71

**PISI-CORRE FORD AÑO 30 ...** vertible en camioncito precio ... perfectas condiciones. Verlo en ... la Nro 3 Garage, dueño Calvi[ño] ... tudes 2, altos.

**PYLMOUTH DEL 37, EN PERF[EC]**tas condiciones, cuatro puertas ... nejado por la misma persona ... ciudad. Informes al teléfono M-... 9 a 12 y de 2 a 5.

**SE VENDE V-8 AÑO 1934 DOS PU[ER]**tas. Buen estado, $350.00. Info... de 12 a 2 en Malecón 93, bajos ... quina a Lealtad.

NO COMPRE...
SU CARRO DE USO SIN VER LAS OFERTAS DE LA AGENCIA
CHRYSLER-PLYMOUTH
Automóviles a $1.00
27 y Espada - U-1011-...

**APROVECHE MAGNIFICO ...** gard 1937 convertible sedan ... arrilla, baúl, reflector solar ... 26.000 kms. caminados. En muy ... estado de todo. Precio atractivo ... facilidades. Verlo en la casa de ... carros usados baratos: J. Ulloa ... Cía. Prado 5.

**ESTUPENDO GRAHAM DE 193...** dan 4 puertas, cuero; pintura, ... mecánica etc., todo en perfecto ... tado. Carro muy bien cuidado y ... económico. Todos nuestros carros ... están bajo techo, protegidos contra ... sol, polvo, lluvia, etc. J. Ulloa ... Cía. Prado 5.

**PACKARD MUY ECONOMICO ...** cilindros 1937 flamante sedan ... tro puertas, cuero pintura, ... verde perla. Damos plazos cómo... y garantizamos este carro como ... fuera nuevo, por noventa días. ... Ulloa y Cía. Prado 5.

**VENDO CUÑA PACKARD, CUPE ...** año 1937, en perfectas condicio[nes] ... Puede verse y probarse en Paseo ... esquina a 26. Telf. F-4182

**CHEVROLET DEL 1933 SEDAN ...** puertas en perfectas condiciones ... se vende en anja 109, garage.

**FORD 4 PUERTAS, 1931, MUY B[UE]**nas condiciones mecánicas. Lo ... con poca entrada y facilidades de ... go. Llame al teléfono FO-7637, ... Gotay.

**SE VENDE UN CHEVROLET 19...** 6 cilindros, 2 puertas, como nu... gomas y vestiduras y pintura. ... de entrada resto a plazos. Telf. ... F-2139 Sr. Aldey.

**VENDO SEDAN 4 PUERTAS FO[RD]** 1932, manejado siempre por su ... ño. Puedo dar facilidades. Teléfono ... F-2139 Sr. Aldrey.

**CHEVROLET 2 PUERTAS 1934,** caminado muy poco, lo vendo ... poca entrada y resto en 12 meses. Te... léfono I-3917 Sr. García.

### PARTICULAR VENDE

Buick casi nuevo, modelo chiqu... al contado o a plazos. Informes ... Estrella 14, garage: M-7051, de 8 a ... y de 8 a 4.

**VENDO CUÑA FORD, CUPE 31, ...** magníficas condiciones de pintura ... gomas y mecánica. Informes: Te... M-9193.

**VENDO: PLYMOUTH 36, 4 PUE[RTAS]** tas, con maleta; Chevrolet 33, 4 ... tas; Ford 32, 4 cilindros; Ford 3... toria; Ford 31, 4 puertas; Ford 3... puertas: F-6055, 17 y A.

PYROIL
GENUINO

Usado por los Ing... e industriales ... nios en general para ... servación de sus ... quinarias y motores ... Solicitamos agentes ... en toda la Isla.
«LUBRICANTES AUDEC, S. A.»
Arbol Seco y ... agüe, Telf. U-...

### AUTOMOVILES

Buicks, del 37 y 38; Studebaker ... y Chevrolets, del 36 y 37, y ... más. Todos en perfecto estado. Faci... lidades de pago, Ramos y Leivas, ... zada y L., Vedado: F-7233

**PLYMOUTH 1934, 4 PUERTAS, PER...**fecto estado, gomas nuevas, ... libre, muy económico. Se vende ... precio razonable. Véalo días laborables ... garage Aguacate 19.

UTILICE LAS PLANAS DE ANUNCIOS CLASIFICADOS DE DIARIO DE LA MARINA

Nota. Todo anuncio que sea entregado después de las 4 de la tarde tendrá el recargo de 10 cts. y será publicado en las páginas de

Dicho recargo será cobrado desde el día 20 de Mayo de 1938.

ULTIMA HORA

M.E.C.D. 2016

# VENTAS

## AUTOMOVILES - ACCESORIOS

**AUTO «WYLLYS» 1935 HA-** kilómetros por galón; perfecto; lo más pro- profesional o comercio. Sr. Libertad 458, Reparto Men-

**VENDE SU AUTOMOVIL?** Relámpago» se lo compra, pa- más que nadie, operación para la compra de autos y ca- Concha 969.

## MAQUINARIAS

**GASEOSAS O AGUAS MINE-** se vende una máquina se- mática, marca «Crown Cork» jarabe, llena y tapa. Se da mitad de su valor y está en Informes teléfono A-9605 se vende una romana «Day- instalar en el piso y va- de esqueleto para re- gaseosas o refrescos. Infor- A-9605.

**DE RAYAR PAPEL DE 42** con saltador, Motor y se vende una en Luz Nro. 32.

### OFERTA ESPECIAL GANGA

Cabarets, Academias. — potentísimo aspirador acon- renovador aire 110|220 250 watts hora consumo, 36 pulgadas, numerosas Aspira increíble volúmen Precio: $250. Infor- Esparraguera. Teléfono: Habana 128, altos.

**ELECTRICO 35 H. P. TRI-** nuevo se vende muy barato. Tamarindo 109, teléfono

**RADORA DE BANDA 6,** Yates 341 y cepillo de 4 y Egan como nuevos se ven- baratos. Sr. Sánchez. Tama- teléfono FO-1509

**DOS TORNOS COM-** nuevos marca «South todos sus accesorios. Uno «Workshop» de 9 por 4, acoplado. También se vende de uso marca «Le- 2.1|2 Universal en per- Informes J. Alemany Nro. 2 esquina a Cam- A-6345.

**BUEN TRAPICHE COM-** forado, costó $65 y se primera oferta razonable reúne órdenes sanitarias en Porvenir. Kiosco «Ayúda-

**PRIMERA OFERTA RAILES** zinc casi nuevo; una paila y una compresora aire gran- garage Duco. Todo equipo Patrocinio 412

**PRIMERA OFERTA, RAI-** zinc casi nuevo, una y una compresora aire garage Luco. Todo equi- Patrocinio 412.

**PLANTAS DE HIELO YORK** y 10 toneladas; Molinos pa- maíz y sal Nordy de 6 mazas Triplex P. P. 450 galo- donques luples 1; 2; 3; pulgadas; bomba vacío; vapor 10 y 100 H. P.; mo- 120 M. W. M., cepillo Fay, escoplo barrena y 2, 3, 4, 5 y 6pulgadas. 314. I-5619

**PASADOR DE GUAYABA Y** de cobre, planta de eter, 18x30, winches eléctri- y de mano, comprensor 6x6 Curtis, correas, po- 2, 4, 6 y 10 tonela- eléctricos 10, 15, 35, 50 y y punzón para herre- de pasteurizar Burrey cor- camión volteo. Manila Hilario García I-5619

**PRIMERA OFERTA RAI** zinc casi nuevo, una y una compresora aire garage Luco. Todo equi- Patrocinio 312.

**MOTORES ELECTRICOS,** También vendo motor Waterloo, de 6 HP. Egido esquina a Acosta.

## CAJAS CONTADORAS

**LIQUIDACION DE CAJAS** «National», de todos con garantía mecánica. «La Villegas 93, entre Te- y Amargura. Teléfono:

## MUEBLES Y PRENDAS

**VARIOS MUEBLES Y** de coser nueva «Vi- calle 9 entre 18 y 20. FO-3369

**VENDE JUEGO CUARTO** 3 cuerpos chiforrober maderas enterizas tirado- regio butacón banque- verdadera ganga. Ger- entre Neptuno y San Mi-

**GANGA: VENDO JUE-** 3 cuerpos, completos; $115.00; otro: $140.00; Renacimiento Español: $70.00 $50.00; juego sala. 9 recibidor: $42.00; li- $98.50. No pierda oportu- Nicolás 63, fondo de «La

**UNA NEVERA DE USO,** grande, de 4 puertas establecimiento. Se da Véala en la ferretería Preguntar por Félix.

**UN REFRIGERADOR** Electric, de muy poco uso condiciones, 5 pies de Véalo en la ferretería Mon- por Félix.

**OFERTA RAZONABLE UN** livingroom 4 piezas, fino ta- comedor caoba estilo ítalo juego cuarto 3 cuerpos; moderno, Gervasio 131 entre Soledad.

**(GANGA) URGE-** cuarto 3 cuerpos, $38. chiforrober butacón comedor Renacimiento ovillo nuevecita. Es- Lázaro y Lagunas.

**VENDO JUEGO** y bronce con 6 taburetes comedor, lámpara come- de caoba para recibidor XV camera, 1 cama mo- esmaltado y otros obje- 34, altos, desde las 12

### ¡¡MUEBLES!! CIOS ASOMBROSOS

cuarto, de 3 cuerpos, 0.00; comedor y sala, Todo regalado. Ven- sea usted el pri-

«EL CAPRICHO», núm. 22, entre Estrella y Maloja. Telf. A-7077.

**DE FLUSES, ZAPA-** de agua y toda clase de procedentes de empe- «Suárez núme- a Misión.

**NEGOCIO, REGALO** cuarto 3 cuerpos, $28.00; con chifforrobe, $50; $75.00, lunas gran- sueltas. Maloja 81 en- y Manrique.

# VENTAS

## 56 MUEBLES Y PRENDAS

**REMATO VARIAS VIDRIERAS, 2** armatostes de Ferretería; 2 armatostes de Farmacia; 2 idem de bodega, 1 báscula, 1 Frigidaire, 2 neveras blancas, 4 gabinetes 2 máquinas Singer, 1 juego cuarto, 1 sala, 3 cajas de hierro y objetos varios. Aproveche esta oportunidad. Reina No. 56

**VENDO UN JUEGO RECIBIDOR AR-** te Moderno, completamente nuevo. Me urge vender. Estrella núm. 138, bajos.

**POR EMBARCAR VENDO JUEGO** de cuarto Arte Moderno, color nogal, dos mesas de uso. Precios completamente módicos. Revillagigedo 17, apartamento 17. Para verlo, después de la 1 p. m.

**PELOTARI QUE EMBARCAR, VEN-** de cuarto 3 cuerpos, caoba, 6 piezas, butacón, aplique eléctrico, colchón y almohada sin estrenar, máquina Singer ovillo, Remington: $10.00, sala Arte Moderno. Belascoaín 52, al lado E. Medicina.

**FAMILIA PARTICULAR, VENDE** lujoso cuarto 3 cuerpos, moderno, butacón tiradores finísimos y regio comedor estilo Bargueño cueros repujados sin estrenar, es oportunidad. Pocito 22, Marqués González y Santiago.

### OPORTUNIDAD

Comedor, estilo Imperio; otros, Renacimiento, Arte Nuevo, juego sala francés, tapizado, único en Cuba; biblioteca caoba Renacimiento, frailero y amugas policromados; juego sala, 6 piezas, tallado; mesa-buró, con silla caoba y bronce especial; nevera eléctrica Westinghouse; mesitas, columnas, bronce, mármol, ónix, jarrones, marfiles, relojes de mesa y vestíbulo, lámparas todos estilos, alfombras, joyas finas, etc., etc. Todo de ocasión, «La Regencia», Suárez 8 y 10, (acera Ten Cent).

**FAMILIA VENDE CUARTO COM-** pleto $70.00; $95.00, caoba últimos estilos. Con chifforrobe tres cuerpos, $160.00. Comedor Renacimiento, $65. Nevera $12.00. Máquina Royal Portátil. Sitios 111. Campanario Lealtad

**JUEGO CUARTO MODERNO, $18.00** Lunas y bastidor nuevos; el de tres cuerpos, menos de 32 pesos; radio de mueble, $10. Por pronto embarque. Sitios número 40 entre San Nicolás y Rayo.

### SALUD 11

### ACABADITAS DE LLEGAR VEALOS

Juegos livingroom, finísimo; cuarto, sala y comedor, Renacimiento, Arte Moderno; lámparas, neveras, refrigeradores, pianos, radios, juegos-mimbre, sillas, sillones, camas, escaparates sillas-café Viene sillones-barberos. Oficina: burós, archivos, máquinas escribir, contadoras, mamparas, caja hierro de 6 puertas, frente soda y molinos. Visite esta casa. Salud 11: M-9136.

### MUEBLES A PLAZOS

Juegos cuarto: $8.00 fondo; sala: $5.00 fondo; comedor: $8.00 fondo. Cambiamos muebles. Tomo en fondo. Precios sin competencia.
**«LA VICTORIA»**
**Monte 193, Telf. M-7458**

### MUEBLES EN GANGA

Juegos de cuarto Arte moderno, 4 pesos mensuales, comdor, caoba último estilo: 3 pesos mensuales; sala, y recibidor; modernísimo: pesos mensuales; juego de cuarto, tres cuerpos; caoba, últimas creaciones: 5 pesos mensuales.
Precios muy bajos
**«LA EMINENCIA» NEPTUNO 188.**

**VENDO JUEGO DE CUARTO DE** tres cuerpos, comedor, de nueve piezas, un sofá y dos butacas, estilo inglés, más dos butacones de lectura sueltos y un chaislong. San Rafael número 143, E. entre Soledad y Aramburu. (A cualquier hora).

### ¡¡OPORTUNIDAD!! ESPECIALIDAD EN ESTILO INGLES

### ¡NO PAGUE LUJO! VISITE LA MUEBLERIA Y TAPICERIA «GARCIA ESPINOSA» EN SAN RAFAEL Y SOLEDAD

Elegantes y cómodos living-rooms muy cómodos; juegos de sala, comedor y cuarto de tres cuerpos, con originales modelos de coquetas. Acuda hoy mismo y ahorrará dinero. No cobramos lujo, porque no lo tenemos. Además, porque somos obreros, directores y propietarios: Nota. La entrega de muebles al interior, con un veinte por ciento más barato. Nuestro teléfono U-1424 English spoken.

### VENGA A VERNOS EN SEGUIDA

AHORRARA DINERO. FACILIDADES DE PAGO. TOMAMOS SUS MUEBLES A CAMBIO
**"LA CASA LOPEZ"**
BELASCOAIN 76
ENTRE JESUS PEREGRINO Y POCITO
TELEFONO U-1541

### MUEBLES BARATOS

Liquidación permanente de Radios, Juegos de Sala, Cuarto y Comedor.
A VERDADEROS PRECIOS DE GANGA

# VENTAS

## 56 MUEBLES Y PRENDAS

**PARTICULAR VENDE REGIO** cuarto 3 cuerpos moderno butacón tiradores largos $125, lujoso comedor renacimiento $95. Lámpara madera $25 elegante recibidor $38. Living room Salud 54 Escobar y Lealtad.

**FAMILIA VENDE URGENTEMEN-** te lujoso juego cuarto último modelo tres cuerpos, hermosa coqueta baratísimo regio comedor renacimiento $95 Living-room $75. Lámpara madera. Concordia 127, Belascoaín y Gervasio.

**POR AUSENTARSE DEL PAIS, SE** venden por menos de la tercera parte de su valor, un juego de cuarto estilo inglés, antiguo, compuesto de escaparate 3 cuerpos 1 cama, 1 chifonier, 1 coqueta 2 mesas de noche, 1 sillón y 1 silla. Un juego de comedor estilo inglés moderno, tamaño chico; un juego sala compuesto de sofá, 4 sillones y 1 mesa centro, también moderno, todos estos muebles son de caoba; dos camas de hierro imitación madera, muy finas; una máquina Singer, 4 lámparas modernas, sencillas. Todo con muy poco uso y en perfecto estado de conservación pueden verse de diez a doce y de 3 a 5 Lealtad 88 A, tercero.

### MUEBLES A PLAZOS

Y al contado. Casa Hierro, Compostela y Merced. Precio de liquidación, desde los más modestos hasta los más lujosos. Tomamos muebles usados en fondo. Vea nuestra exposición: M-1220. Alquilamos muebles.

**MUEBLES EN GANGA: CONS-** truídos en las mejores maderas, estilos modernos y elegantes. Grandes facilidades de pago. Admitimos muebles en cambio. Visítenos y se convencerá. Díaz y Chao, Neptuno 197 y 200, entre Belascoaín y Lucena: U-5154.

Liquidamos un variado surtido en lámparas y objetos de arte y plata.
**«LOS TRES HERMANOS»,**
**Consulado núms. 94 y 96. M-3534.**

**VENDO GRAN COMODA FRANCE-** sa, valioso conjunto de reloj y candelabros bronce, 2 cornucopias decoradas, linda licorera Bacarat y objetos de arte. Calle 8 número 58, Vedado.

### A-6827: LIQUIDAMOS A PLAZOS COMODOS

Muebles finos y corrientes, joyas, ropas, equipajes, neveras, radios, máquinas coser y escribir, lámparas modernas, pianos cajas de hierro, cuadros, gobelinos y demás objetos que no mencionamos. Todo se liquida este mes por reformas. No compre sin visitar «La Competidora», en Gloria 68, esquina a Indio. Telf. A-6827. G. Arango y Compañía.

### NEVERAS

Americanas, reconstruídas y garantizadas.

### REFRIGERADORES

De uso, con garantía de todas marcas y tamaños. Rionda, Infanta 1059, entre Desagüe y Benjumeda, frente a Pennino: U-3968.

### MUEBLES EN GANGA

Juegos cuartos: $25.00; idem tres cuerpos: $40.00; sala: $12.00; comedor, $30.00; escaparates: $9.00; con lunas: $15.00; mesas correderas: $5.00; aparadores $6.00; 6 sillas y 2 sillones: $10.00; neveras: $10.00; máquinas de coser y escribir. Se cambian y compran toda clase de muebles, pagando más que nadie.
**«LA PRINCESA»**
**San Rafael 107, entre Escobar y Gervasio. Telf. U-5926**

### CAPAS Y FLUSES, DESDE $2 RADIOS, DESDE $5.00

Camisas, pantalones y zapatos, liquido una gran existencia, procedentes de subastas; muebles oficina, máquinas escribir, sumar, coser. Véalas: Monserrate número 39 y parque Zayas. «La Hispano Cuba».

### A PLAZOS COMODOS

Juegos para cuarto, comedor, sala, livingroom, etc., finos y modestos, últimos modelos. No pague lujo.

### COMPRAMOS Y ACEPTAMOS

Sus muebles usados en fondo y tenemos gran cantidad en liquidación. Venga hoy mismo. No repare en distancia.
**Se vende una caja de caudales**
**«EL FENIX»,**
**Picos, Carballido y Compañía. Neptuno y Soledad. Telf. U-1360.**

### Antigüedades y objetos

De Arte: crucifijos de tallas admirables, cuadros de mérito, bandejas, juegos de café, cubiertería, candelabros, escribanías, jarras, palanganas y otras cosas. Toda plata legítima. Alhajas antiguas y modernas en profusión a precios reducidos.
**CARBALLAL Y HERMANOS**
**San Rafael 138, entre Gervasio y Belascoaín. Telf. U-5744.**

### LA PREDILECTA

**LA CASA QUE NO COBRA LUJO**

Gran liquidación de lámparas de sala, comedor, cuarto, biblioteca, de bronce, cristal y madera, cuadros, alfombras y objetos de arte y artículos para regalos, a precio de ganga.
**"LA PREDILECTA"**
San Rafael y Oquendo, (al lado del bar). U-2530.

### MAQUINAS ARCHIVOS

BUROS
CAJAS
Pupitres

Materiales de Colegios
**DINERO Y JOYAS**
Fluses y capas, a $2.00, procedentes de subastas.
**"LA HISPANO CUBA"**
Monserrate y Parque Zayas. Telf. A-8056.

# VENTAS

## 56 MUEBLES Y PRENDAS

**VENDO MAQUINA DE COSER SIN-** ger, de ovillo central; está como nueva; se da barata. Véala Angeles núm. 23 entre Sitios y Maloja.

### LAMPARAS DESDE $1.00

Muebles nuevos y de uso. Comedor, arte moderno, $40. Renacimiento, $60. Sala $25. Recibidor, $18. Cuarto, $30. Surtido completo oficina, pupitres, sillas café, chaisselongs, paravanes, sillones inválidos, vidrieras, armatostes, divisiones, ceniceros, neveras, objetos arte Compramos y cambiamos. «La Casa Inglesa», Salud 9 esquina a Rayo. M-7179.

## 57 UTILES DE OFICINA

**VENDO MAQUINA DE ESCRIBIR** Underwood de uso, muy barata. Carmen 5, entre Calzada de Jesús del Monte y San Lázaro.

**MAQUINA DE SUMAR BURROUGHS** $40.00; y una de escribir Remington de letra grande para facturas, recibos, en $30.00. Ambas en magníficas condiciones. Maloja 90, departamento 11. A. Delgado.

### MUEBLES DE OFICINAS

**VENDO Y COMPRO «LA CASA GONZALEZ»**

Burós, bibliotecas, pupitres, sillas giratorias y toda clase de muebles para oficinas.
**CAJAS DE HIERRO**
Arcivos, tarjeteros, Kardex, armarios de acero.
**MAQUINAS DE ESCRIBIR**
Sumar, calcular, mimeógrafos, adresógrafos.
**Compostela 43, entre Progreso y O-Reilly**
**O-Reilly 53, entre Habana y Compostela**
**Telfs. M-8638 y M-8081**

### MUEBLES DE OFICINA

**VENDO Y COMPRO**

Burós, sillas giratorias, pupitres, libreros, satélites, juegos de recibidor.
**CAJAS DE HIERRO**
Caja de archivos, armarios de acero, archivos, tarjeteros, Kardex. Aproveche la liquidación de un lote de máquinas de escribir y sumar.
**MAQUINAS DE ESCRIBIR**
Sumar, calcular, mimeógrafos y adresógrafos.
**«LA NACIONAL»,**
**Villegas núm. 93, entre Teniente Rey y Amargura. Telf. A-9915.**

## 58 LIBROS E IMPRESOS

### LIBROS Y MODAS

Constantemente recibimos las mejores revistas de modas que se publican en París, Viena, Berlín, New York, entre las que se encuentran las del «Chic Parisién», que son las mejores.
Todos los libros que pueda necesitar, los encontrará en esta casa a los mejores precios. Sección especial de compra-venta de libros antiguos en general, con o sin grabados, especialmente de América y con preferencia de autores cubanos, que tratan de Cuba o hechos en Cuba.
En todos los libros de importación europea hacemos un descuento especial por liquidación, según la importancia de la compra.

### LIBRERIA ALBELA

**Belascoaín y San Rafael: U-5783**
**Apartado 511, Habana.**

## 59 RADIOS

**VENDO UN RADIO GENERAL ELEC** tric, toda onda, de siete tubos. Lo doy demostración: $37.00. Telf. U-3892.

**NO CONFIE SU RADIO A MANOS** inexpertas. Jesús Méndez, radiomecánico graduado. Trabajos garantizados. Precios módicos. Teniente Rey número 38. Telf. M-5565.

**VENDO RADIO MESA AIRLINE 7** bombillos toda onda, costó nuevo $104 lo doy en $35.00. Calle 17 Nro. 807 apartamento 9, bajos entre 2 y 4, Vedado.

## 60 INSTRUMENTOS DE MUSICA

**EX-CONSERVATORIO VENDE SUS** pianos alemán y americano completamente nuevos a primera oferta, calle 12 Nro. 22 entre F y G, Reparto Batista. Frente Destilería Habana

**$80.00, VENDE FAMILIA POR RE-** ducirse, moderno y flamante piano, excelente marca, voces de concierto y garantizado de comején. Delicias 661, entre Milagros y San Francisco, Víbora.

**$58. VENDO REGIO PIANO DE LA** mejor marca, teclado de marfil, blanquísimo, excelentes voces; propio estudios mayores. Lawton 1319, entre San Francisco y Concepción, Víbora.

**VENDO LINDO PIANO CHINO, DE** preciosas voces, casi nuevo. Lo doy muy barato, en Aramburo 58, casi esquina a Zanja.

**COMPRO UN PIANO DE BUENA** marca, no importa el estado en que esté; pago bien. Si tiene comején no moleste. Teléfono I-5528. Pregunte por Belén.

### PIANOS

**CASI NUEVOS**
**Se alquilan a $5.00 mensuales. Se venden a precios casi regalados. Desde $60.00 al contado.**
**JOHN L. STOWERS.**
**San Rafael núm. 29. Telf. M-1973. Habana.**

**«LA INTERNACIONAL», DE PRA-** do 78 entre Animas y Trocadero vende los mejores pianos, cuarto de cola y verticales, europeos y americanos. Facilidades pago. «La Internacional». Teléfono A-6100.

**BARNICE Y REPARE SU PIANO,** con toda garantía y será el mueble más elegante en su hogar. Llame a Manuel Domínguez, se lo barnizará a muñeca. No se empañará ni tendrá que usar líquidos para limpiarlo. Es algo extra. Dragones frente al teatro Martí. Telf. M-3040.

# VENTAS

## 60 INSTRUMENTOS DE MUSICA

**PIANO AMERICANO FUNCIONAN-** do perfectamente, buen sonido, se da barato. Santa Catalina 117 San Lázaro y San Anastsio.

**SE VENDE UN PIANO EUROPEO,** nuevo, de color coba, de cuerdas cruzadas se da a primera oferta, puede verse en Domínguez 305, esquina a Falgueras, Cerro.

### LA PREDILECTA

**LA CASA QUE NO COBRA EL LUJO**

Realizamos pianos a precios increíbles y con grandes facilidades de pago. Tenemos el piano que usted necesita. Lo mismo para profesional que para estudiante. En alquiler desde $2.00 mensuales. San Rafael y Oquendo (al lado del Bar). U-2530.

### AFINADORES

**AFINE SU PIANO POR $3.00 CON** toda garantía y seguridad. Manuel Domínguez afinador mecánico y oarnizador de pianos, graduado en la escuela «Danguard», en New York. Taller de Reparaciones: Dragones entre Prado y Zulueta. Telf. M-3040

## 61 DE ANIMALES

**PERRITOS POMERANIAN MUY FI-** nos, de 3 meses de nacidos; se venden en proporción. FO-2378; de once a siete p. m.

**UNA VENTA ORIGINAL. SE VENDE** pareja de leoncitos africanos, hembra y macho, de 2 meses y medio de edad; en perfecto estado de salud y en su jaula; se dan instrucciones técnicas para su crianza y si el comprador quiere asistencia práctica durante el primer mes. Pueden verse con sus padres. Precio: $250 la pareja. Informes: Salud 37, de 12 a 1 y de 5 a 6 p. m.

**ENJAMBRES ABEJAS COMPLE-** tos, prolíficos, cajas y cuadros cedros. Artiz 9 y 9a Avenida, Ampliación de Almendares, casa verde.

**PRECIO SITUACION CABALLO DE** trote maestro tiro y monta. Calzada de Aldabó entre Flores y Larcada. Los Pinos.

**VENDO VARIAS VACAS LECHERAS** potro moro azul, otro propio para niño o otranca alazana, con sus equipos muy finos. Collazo, Santa Catalina 21 Loma Llaves, Marianao.

**CACHORRITOS DE PERROS SPITZ,** legítimos, padres importados, muy lanudos, parecen ositos blancos, se venden baratos. Concordia 6, (bajos) entre Amistad y Aguila.

**TENSMOS DE VENTA UN LOTE** de toros de pdra raza «Braham Guzeratí (Zebú) recientemente importados. Son de lo más fino que se ha ofrecido para la venta en Cuba. También vendemos un caballo semental de la raza Kentuckiano, de cinco pasos. Harper Brothers, Concha 11, Habana. Teléfonos X-1649 y FO-7352

**SE VENDEN 10 VACAS RECENTI-** nas de 7 a 14 litros escoja la suya por la mitad de su valor. Finca «La Paila» carretera Vento kilm. 6 y medio. Guaguas ruta 76 por la puerta

**LEGHORN Y CATALANAS. SE VEN-** den gallinas y pollonas en cualquier cantidad. Nicanor Alvarez, granja Candado, kilómetro 30 San Antonio de los Baños, provincia Habana.

**VENDO A PRECIO DE SITUACION,** mulos, carros y arreos de todas clases caballos, mulos de monta, y Pony, 4 potros sementales, 7 y media cuartas, bonito color; 40 mulos criollos, domados de monta y cerreros cerrados, para lecheros y un burro semental, criollo; una cesta de mimbre, con sus arreos, montura y una Pony Domingo Jarro, Marina y Atarés. Jesús del Monte X-1876

**VACAS RECENTINAS DE RAZA.** Si necesita no compre sin ver las que hay en la finca sita en la Carretera de Vento y Avenida Boyeros. La ruta 76 lo deja en la puerta. También hay añojas y toretes de raza. Más informes: Telfs. M-2189 e I-6132

## 62 OBJETOS VARIOS

**SE VENDEN PRECIOSOS JUEGOS** de mamparas propios para puertas o división trato con articular. Basarrate 6 bajos.

**VIDRIERA DE VITROLITE Y CRIS** tales, instalada en bodega de Lealtad y Lagunas, se vende por tercera parte del costo del mueble. Informes en la misma.

**COMPRO -VENDO BIDELES, BA-** ñaderas, o lavabos, inodoros, puertas, persianas mamparas divisiones planchas zinc, tejas, escaleras, mosaicos, cañerías, piezas sanitarios. Veintitrés 1209 entre 12 y 14. Vedado: F-6764.

**MUY ECONOMICO VENDO VIDRIE-** ra y barra juntas o separadas. Informes Dragones y Zulueta Vidriera.

# Dinero-Hipotecas

## 63 SOLICITUD

### DINERO

**PIGNORAMOS Y COMPRAMOS**

Muebles, joyas, ropa y todo objeto que represente valor. Visite «La Competidora», Gloria 68, esquina a Indio. Teléf. A-6827. G. Arango y Compañía.

**PRESTO DINERO DESDE $500.00** en adelante, en primera hipotecas, interés desde el 6 por ciento. No corredores. Telf. A-6836. Campanario 90, bajos, entre Neptuno y San Miguel. Sr. Correa.

### DINERO

No pierda tiempo. Cuando necesite tomar dinero en hipoteca o pagarés, vea a M. Fernández, San Ignacio 50, Telf. M-9272 de 2 a 5. Operación rápida y absoluta reserva.

### HIPOTECAS

Tenemos varias partida para Vedado y Habana. Intereses razonables. Miró. Aguiar 71. Telf. A-8577.

## 64 OFERTAS

**DOY DINERO EN HIPOTECAS AL** 7%; operación en 24 horas; también sobre bóvedas, panteones, alquileres, usufructo, nuda propiedad, etc. Alberto Cuervo. Edificio «Metropolitana», 342. M-2808.

**HIPOTECA: URGEME COLOCAR** $15,000, fracciones desde $300.00, Habana y repartos. También bóvedas y panteones, desde $50.0. Interés bajo, reserva. Firma en el día. J. Llaneza. Sitios 42, esquina a San Nicolás. M-2632.

### DINERO

Sobre joyas, en todas cantidades.
**«LA PERLA»,**
Animas 84, casi esq. a Galiano.
Telf. A-8222.

# Dinero-Hipotecas

## 64 OFERTAS

**TENEMOS PARA COLOCAR EN** hipoteca las siguientes cantidades: $2.000, $3.000 hasta $10.000, a bajo interés. Operación rápida y reservada. J. P. Quintana e Hijo, Chacón 23: M-8182.

### DINERO

Facilito grandes y pequeñas cantidades en primera hipoteca desde el 7 por ciento en adelante, para la Habana y sus barrios. Compro y vendo casas, solares y créditos hipotecarios. Compro y vendo Bonos y Acciones.
**Julio C. Granda**
Obrapía 33. Telf. M-5921 y FO-1668

## 65 BONOS Y VALORES

**COMPRO BONOS Y ACCIONES DEL** Banco Asturiano y Banco Gallego, Cubana de Electricidad, Bonos Centro Gallego, se pignoran. Compro y vendo Bonos y Acciones de todas las Compañías cotizables y no cotizables en la Bolsa. Manuel Piñol, Obrapía número 14.

### CAJAS RESERVADAS

Las tenemos en nuestras bóvedas construídas con todos los adelantos modernos y las alquilamos para guardar valores de los interesados. En esta oficina daremos todos los detalles que se deseen.
**N. GELATS Y COMPAÑIA**
**106 Aguiar 108 esq. a Amargura.**

**VENDO JUEGO CUARTO MODERNO** 3 cuerpos, $35.00; otro mejor, baratísimo, comedor caoba, $35.00; sala modernista, lámparas, radio gabinete. Calzada Jesús del Monte 29, altos, una cuadra Esquina Tejas.

# PARA LAS DAMAS

## 70 INTERES PARA LAS DAMAS

### LOLITA CARRASCO

**CORSETERA**

Especialidad en fajas para señoras gruesas. Use la faja Línea y lucirá esbelta, busto perfecto. Ajustadores «Lolita». Neptuno 121, altos, entre Perseverancia y Lealtad. Telf. U-6252.

**¡FUERA CANAS! OBTENGA UN** hermoso color negro, castaño o rubio usando la tintura «La Favorita». Teñido del cabello: $2.00. Estuche: $1.00. De venta en todas las Farmacias. Depósito Virtudes No 28, «Casa Pilar», M-9392.

**EXPERTA PELUQUERA OFRECE** sus servicios a domicilio, pelado o peinado manicure y cejas, tres servicios $1.00, dos 70 cts. uno 50 cts. Teléfono FO-1075.

**SE CORTA Y ENTALLA: 50 CENTA-** vos, cualquier hechura. También se termina en algodón: $1.00; seda: $1.50 y $2.00. Reformamos sombreros a precios módicos. Planchamos y engomamos: 25 centavos. Clases de corte y costura, sistema Martí, Amistad núm. 70.

### $1.00 JOSEFINA

**Neptuno 121, altos**

Un peso bien gastado vale por dos. No compre su ropa de fiesta para el 20 de Mayo, sin antes visitar a Josefina, donde por la mitad de costo encontrará desde el vestido de algodón de a $1.00, hasta el de más alta costura.
Limpiamos, reformamos y teñimos su sombrero, por unos centavos. Se alquilan trajes de novia. Neptuno 121, altos. Telf. U-6252.

### MODISTA

*Rosalía Hernández*
**San Rafael 152-B., bajos. esquina a Oquendo: U-3127.**
Dobladillo de ojo, a:
**2 cts. vara**
Forramos hebillas a máquina.
*Precios muy económicos*
**Plisados de todos tamaños bordados, festones y ojetes en colores. Forramos botones. Hacemos vestidos de alta costura y económicos.**
TENEMOS MENSAJEROS

### Corte y Costura

**$1 50 MENSUAL**
**ACADEMIA «SANTA TERESA»**
San Rafael 71, entre Campanario y Lealtad. Hágase profesora en tres meses. Desde la primera clase usted podrá cortar sus vestidos por figurín. También clases por correspondencia. Pidan la primera lección, incluyendo 3 centavos para franqueo. Expedimos títulos Telf. A-9222

### GOTAS SUBLIMES

**LOCION VEGETAL**

Elimina las canas gradualmente en 7 días. Conserva su color primitivo, haya sido rubio o negro, brilloso y perfumado. Se usa al peinarse como loción. No mancha. Un estuche líquido suficiente para un año. «Encanto», «Precios Fijos». Droguerías farmacias peluquerías. Su representante: Universidad 27. Telf. M-3317.

### VELLOS

Extirpación definitiva de los vellos de la cara, muslos, piernas, etc. Tratamiento garantizado .Sra Alexander, calle Tercera número 405 entre Dos y Cuatro. Vedado.

### SIETEMA "ALEMANY"

**INSTITUTO NACIONAL DE CORTE Y COSTURA**

San José número 9, Creadora: señora Matilde Alemany. Método reconocido y autorizado por la Secretaría de Educación y el supremo arte del buen vestir, garantizando la enseñanza por este famoso método. Numerosas profesoras siéntense orgullosas de haber obtenido el título de capacidad. Primeas clases confecciona sus vestidos perfectos. Pueblo: no se dejen sorprender por cierto sistema que dice ser oficial, siendo incierto pues todos los sistemas tienen el mismo derecho (declaración de la propia Secretaría de Educación). Clases gratis a los pueblos por sus numerosas sucursales en toda la isla. Señora de Orfila, Compostela 114; señorita Hortensia Atocha 6, Cerro; Monte 6, entre Aguila y Amistad; San Miguel 152; Zoila, Gervasio 174; Graciela, Cienfuegos 30 Dolores, Cerro 1267, al lado La Bondad: Estrella 198; Luisa Aguiar 43, segundo piso, ascensor; señora de Alfonso, Mercaderes 16; Eloisa, Josefina, Zanja 43, por Campanario. Vendemos métodos y clases a domicilio y nocturnas.

# ENSEÑANZAS

## 74 INTERCAMBIOS - LECCIONES

**WANTED NATIVE AMERICAN GIRL** who will carry on conversation, english with cuban girl. Please call, X-1241

## 75 PROFESORAS - PROFESORES

**SEÑORA JOVEN CON TITULO MA-** gisterio se ofrece para dar clases a domicilio 1ra. y 2da. enseñanza. Especializada en Aritmética y Gramática. Teléfono A5-0071.

# ENSEÑANZAS

## 75 PROFESORAS - PROFESORES

### BAILES MODERNOS: «TOMASIN»

Profesor de moda. Enseña a bailar rápido, elegante: son, pasodoble, vals, blues, fox, tango de salón, vals vienés. Seriedad y garantía. Voy a domicilio. San Nicolás 264, dos cuadras Monte.

### BAILES: MAURICE

De nuevo en Cuba, últimos hits de New York, The Bi Apple Trucking, Pecking Susy & El Carlo. Además, las últimas variaciones en tango, fox, pasodoble, vals, son, conga, etc. Precios razonables. Informes precisos, 8 y media a 10, lunes miércoles y viernes. Doy turnos exclusivos estudios provisionales. Amistad 35, altos, entre Neptuno y San Miguel.

**POR $2.00 ASEGURE SU PORVE-** nir. Caligrafía, Ortografía práctica, Aritmética, Cálculo mercantil, Taquigrafía Pitman, Taquigrafía Parlamentaria, $1.50. Tarde y noche. Oficios 23 departamento 14 bajos, cerca Sol. Lado imprenta.

**INGLES COMERCIAL Y TECNICO,** sistema americano, sencillo, rápido, eficiente. Clases personales, colectivas y por correspondencia. Veintiseis años de práctica con éxitos notables. Profesor Mr. Unshelm, apartado postal 1935, Habana, teléfono: M-1249 Apodaca 71 (segundo piso).

**A DOMICILIO. CUOTAS CONVEN-** cionales. Profesor Especial de Caligrafía y Ortografía. Puede usted lograr una hermosa letra inglesa y todas las variedades de Góticas, Redondilla, Francesa, Bastarda o Española etc. en muy poco tiempo. Usted puede llegar a poseerla; cada día se nota más la necesidad de una hermosa letra, signo de distinción y elegancia. A. Z. Aletrioni, Morro y Genis, Edificio Gómez apartamento 202, Telf. A-9828.

**MISS. CHRISTIAN, TIENE HORA** disponible para dar clase o conversación inglés o francés. Preparo alumnos examen. Línea esquina a 4. Telf. F-5960.

### ACADEMIA GREGG ACADEMY

Taquigrafía, Mecanografía, Inglés y Comercio. Bachillerato y Preparatorias. Teneduría, Geometría etc Profesor Richardson, Director, Manzana de Gómez 514 A-9798

**PROFESOR GRADUADO EN LA** Normal Central de Madrid. Clases a domicilio de Aritmética, Gramátic, Taquigrafía Pitman, Mecanografía al tacto. Cuotas módicas. Sr. Pedrós. L. número 256. Telf. F-4124.

**PROFESORA DE INGLES E INS-** trucción a domicilio. He trabajado en buenos colegios y tengo recomendaciones de los mismos. Precio especial para alumnos. Instituto en mi casa teléfono F-3261

**INGRESO A INSTITUTOS, NORMA-** les y Escuelas de Comercio. Repasos de Ciencias, Físico-Químicas y Matemáticas. Clases diurnas y nocturnas. Profesor Pazó. Consulado 55 altos, teléfono A-8779

**INGLES RAPIDO POR PROFESOR** inglés (Londres). Clases económicas a domicilio. También preparo para exámenes Instituto e inglés comercial. Alfred Nanson. Llame: Telf. U-3696, (martes, jueves y sábado, de 6 a 7 p. m.)

### ESCUELA DE BAILES

Exclusivamente bailes de salón. Son Fox, Tango, etc. Se garantiza la enseñanza. Ismael Servelló, Cárdenas No 3, segundo piso.

**ESTUDIO «LUCILLE» ENSEÑA TO-** da clase de bailes teatrales y de salón, cubanos y americanos. 2 profesoras. Especialidad en rumba, taps, bailes acrobáticos. Malecón 339. Telf. U-2238.

**INGLES, TAQUIGRAFIA (INGLESA** y española), Teneduría, Cálculos Mercantiles, Aritmética, Algebra, Caligrafía, Mecanografía y Ortografía, $6.00 mensuales, a domicilio por el profesor F. Heltzman, Sitios No. 10 altos, teléfono A5-1822

## 76 COLEGIOS

### COLEGIO «SANTA TERESA»

**INGRESO AL BACHILLERATO**
**SE ADMITEN INTERNOS**

Primer Grado: $1.50; Segundo: $2.00; Tercero y Cuarto: $3.00; Quinto y Sexto: $4.0; Séptimo y Octavo: $5.00. Autorizado para expedir certificado de Octavo Grado para ingresar en Normales, Institutos, Hogar, etc. Taquigrafía, Mecanografía, Ortografía Inglés, Correspondencia Comercial, Corte y Costura y Labores. Pida prospecto: San Rafael 71, entre Campanario y Lealtad. Telf. A-9222.

### COLEGIOS AMERICANOS

Al alcance de todas las fortunas. Catálogo e información gratis. Profesor Richardson. American Schools Bureau. Manzana de Gómez Nro. 514, teléfono A-9798

### SAN "ELOY"

**Colegio y Academia.** Fundado en 1907. Primera y Segunda Enseñanza: Preparatoria, Bachillerato, Comercio, Idiomas, Cultura Física. Cursos preparatorios especiales. Admitimos pupilos, medio pupilos y externos. Quinta Menocal, Samá 31, Marianao. Telf. FO-7462. Pida prospectos.

### ESTUDIE POR CORREO

**La Academia «Rabiña», en Neptuno 78 y 80, esquina a Manrique: M-7849,** tiene organizado clases por correspondencia desde hace años, habiendo prestado gran beneficio a aquéllos que tienen deseo de prosperar. Estudie las asignaturas siguientes: Taquigrafía, Mecanografía, Teneduría, Aritmética, Gramática, Ortografía, Procurador, Química Industrial, Inglés, Francés, Alemán, &. Informes: **Academia «Rabiña», Neptuno 78 y 80, esquina a Manrique. Teléfono M-7849.**

## 77 ACADEMIAS

**ACADEMIA DE IDIOMAS ROBERTS,** Malecón 31. Teléfono: M-2124. ¿Desea usted aprender inglés? Compre el método «Robert». Se recomienda por sí solo. Distinción. Eficiencia. Garantía. Cuarta edición: $2.00.

### ACADEMIA "BRAVO"

**Cursillos Especiales para repasar todas las asignaturas del Bachillerato e Ingreso en las Escuelas de Ingenieros, Normales, Institutos, Cadetes, Superior y Elemental de Comercio**

Cursillo Prepatorio para los exámenes de Ingreso al Bachillerato en Junio y Septiembre. Ingreso a las Escuelas Normales. Técnicas Industriales, Hogar, Mecanografía, Teneduría, Ortografía, Inglés y Correspondencia. Primera Enseñanza. Desde el Primero al Octavo Grado. Autorizado para expedir Certificados del Octavo Grado. Servicio de ómnibus a domicilio. Clases diurnas y nocturnas para ambos sexos. Neptuno 198 y 199 esquina a Lucena. Teléfono: U-2627. Clases especiales de Griego y Latín para exámenes de la Universidad.

### SISTEMA MACHADO

Academia Nacional. Clases diarias y por correspondencia garantizando la enseñanza. Estudiando este famoso método en su casa usted aprende el corte y costura en dos meses con título de profesora. En los últimos exámenes verificados en esta bien acreditada Institución, han sido tituladas de Profesoras las alumnas Rosa Sabin, Esther Guiedes, Josefa Sánchez, Blanca de la Paz, Fernandina Fernández, María Placeres, Alicia P. Infante, Eugenia Zequeira, Carmen G. Marín, Antonia López, Carmen Enríquez, María Sánchez, Rafaela Zayas, Angelita Rubio, Virtudes Suárez, Isabel Hirastigui, Ofelia Triana, Beatriz Mella y Margarita Medina. Nuestro lema siempre ha sido enseñar honrosamente, porque estamos autorizadas, sin decir que estamos recomendadas por que no hay método obligatorio. Pida informes a Inventora, Sra. Francisca Machado, San Lázaro 316. Habana.

# ENSEÑANZAS

## 77 ACADEMIAS

### ACADEMIA RABIÑA

**NEPTUNO NUMS. 78 y 80, ALTOS, ESQUINA A MANRIQUE.**
**INGRESO AL BACHILLERATO**

Clases individuales: Francés, Alemán, Taquigrafía «Pitman» y «Gregg» Mecanografía, Correspondencia y Aritmética Comercial. TAMBIEN CLASES POR CORRESPONDENCIA. Ingreso en Escuelas de Ingenieros, Arquitectos y Comercio. Servicio de ómnibus y de internos. **Pida prospectos.** Expedimos títulos y proveemos de empleo a nuestros graduados.

### HAVANA BUSINESS ACADEMY

**Línea 357 y 359. —Teléfono F-3043.** La más moderna y eficiente enseñanza comercial en inglés y español. Profesores americanos especializados. Pitman, Gregg. Mecanografía. Contabilidad. Veinte cursos diferentes para enseñanza del idioma inglés. Grupos especiales para adultos. Preparación para ingreso en las principales escuelas de Cuba y Estados Unidos. Primera enseñanza en inglés utilizando últimos adelantos de la Pedagogía americana. Omnibus. Pupilaje.

### OBSEQUIO DE LA ACADEMIA DE COMERCIO

**LUIS B. CORRALES**

Los que presenten quince centavos en sellos, recibirán una Aritmética Mercantil práctica. Clases de Teneduría de Libros, Taquigrafía, Ortografía, Inglés. Clases de Mecanografía: $1.00 mensual, una hora diaria. Clases individuales: Lealtad 141, entre Salud y Dragones.

# INTERES GENERAL

**EN 24 HORAS GESTIONAMOS PA-** ra toda la República: título de chofer o Cartera Dactilar, cartas de ciudadanías, certificaciones de nacimientos, defunciones, antecedentes penales, pasaportes, licencias para toda clase de establecimientos, licencias de armas, guías forestales, presto fianza; y por una pequeña gratificación practicaremos toda diligencia seria que se nos ordene, referente a personas, talleres, tiendas, hospitales, etc. Sr. Barrero, Escobar 7, altos. Telf. M-1779.

**¿QUIERE USTED GANAR MAS** dinero? ¿No rinde lo que esperaba su negocio? Contabilidades por horas. Inspección y revisión de cuentas. Formación de Balances e Inventarios. Asesoramientos técnicos. Floristán, Damas 4, altos, Habana.

**VINO OROTAVI DE FRUTA BOM-** ba madurada en la mata, sabroso y digestivo. Puro como rayo de sol. Pídalo hoy mismo en establecimientos de víveres, bares y restaurants o José Caamaño, Morro y Refugio teléfono A-7729

# ALQUILERES

## 79 HOTELES

**SE OFRECE PARA ADMINISTRA-** ción antiguo exhotelero New York Habana. Malecón 1, ciudad. Juan A. Rodríguez.

### «CAMPOAMOR»

Compostela 106, entre Luz y Sol, edificio moderno, apartamentos de 2 habitaciones, baño privado, agua abuindante fría y caliente. Comidas excelentes moral. A-7401

### HOTEL "COLONIAL"

**SAN MIGUEL 62**

Habitaciones y apartamentos con baño privado y muebles modernos. Magnífico comedor en octavo piso. Elevador día y noche. Huéspedes por mensualidades; precios especiales. Moralidad. Telf. A-6958.

### HOTEL Y RESTAURANT «LAS TULLERIAS»

**Monserrate 91, entre Lamparilla y Obrapía**

Teléfono: M-1792. Hospédese y coma en el hotel «Las Tullerías» y comerá sabroso y vivirá fresco, tranquilo y económico. Pida lo especial de la casa: un table d-hote.

### HOTEL BIARRITZ RESIDENCIAL

Prado 99, frente al Capitolio, para matrimonios sin niños, exclusivamente. Hermosas y ventiladas habitaciones con baño privado y closets. Lujoso roof garden y cocina moderna, acabado de construir. Comida a la carta. Elevador día y noche. Confort y limpieza. Estricta moralidad.

### «HOTEL MICHALET»

Residencia para familia. Amplias y frescas habitaciones con balcón a la calle, magnífica comida. Esmerado servicio matrimonio desde $35.00. Villegas 58 entre Obispo y Obrapía.

### HOTEL "IDEAL ROOM"

**Prado 93-B., (por Pasaje)**

¿Desea vivir en casa tranquila, mejor que en su propia casa? Visite esta gran casa, aunque sea por curiosidad. Por adentro, la mejor. Si hace poco usted la visitó y no encontró habitación, vuelva a visitarla, hay habitaciones disponibles. Visite esta casa y así verá su patio andaluz, de hace poco. Se construyó el mejor, sin duda. Precios, los más económicos. Se exigen referencias de moralidad y pagos.

**ANTIGUO HOTEL «JEREZANO».** Habitaciones balcón la calle, amplias, desde $12. Otra chica, $8; baños calientes .Prado 102, altos esquina a Virtudes.

### HOTEL "REGINA"

**INDUSTRIA 135, FRENTE AL CAPITOLIO: M-5955**

Deseando complacer a todas las familias que se han interesado por habitaciones o apartamentos en este hotel, así como aquellas personas que deseen vivir con todo el confort de un hotel de lujo les participo que desde esta fecha los precios son desde $62.00 al mes, con comida dos personas; y para una persona desde $44.00, a familias honorables. Por ser este hotel absolutamente moral y garantizar a sus huéspedes un servicio eficiente en todos los órdenes, es el preferido de todas las familias decentes. Precios convencionales por meses, en comidas.

### HOTEL "REGIS"

**RESIDENCIAS PARA FAMILIAS.** Prado esquina a Colón. M-3633. Estricta moralidad. Situada lugar céntrico. Habitaciones y apartamentos con baño privado, vista a la calle. Cocina de primer orden. Precios razonables. Elevador día y noche. Excelente comida. Precio especial para hombres solos, habitaciones altas.

### HOTEL "ANDINO"

San Lázaro 496, esquina a M. U-2553. Unico en su clase. Moderno, céntrico, amplio, fresco, saludable, frente Universidad. Conviene para los que necesitan vivir cerca de los hospitales Calixto García o Mercedes. Habitaciones con baño privado, balcón, hermosa vista. con tres excelentes comidas: 45 pesos, matrimonio. Una persona desde 28 pesos. Clientela escogida. Pensión completa para huéspedes del interior. Precios sin competencia. Esmerado servicio en mesas separadas.

M.E.C.D. 2016

## ALQUILERES

### 79 HOTELES

**HOTEL "ALCAZAR"**
**CARDENAS 81**
Muy ventilado, magníficas habitaciones con baño privado, agua caliente, elevador a todas horas; comida exquisita, arreglos por meses, con precios económicos.

**HOTEL «VANDERBILT»**
Situado en la Loma de la Universidad Nacional, amplias y lujosas habitaciones con el baño privado agua caliente y fría, en abundancia. Esmerada atención. Neptuno 309.

**Hotel Roosevelt**
**AMISTAD Y SAN MIGUEL**
**$55.00** mensuales. Matrimonios con tres excelentes comidas.
Apartamentos para familias, todos con baño privado. Elevadores día y noche.

**HOTEL PRADO**
Prado 85, entrada por Virtudes. Lo más céntrico, habitaciones, balcón calle de sombra y brisa, muy frescas, precios limitados para familias estables buena comida y no nos falta agua. Telf. M-7660 F Mariño

**"TROTCHA"**
En lugar más céntrico del Vedado, amplias y frescas habitaciones, rodeadas de jardines, a una cuadra de tranvías y ómnibus. Calzada y Dos, Vedado. Telf. F-2383.

**RENO**
**AGUILA 112 HABANA (2 CUADRAS** Capitolio). Fije su residencia en este confortable hotel. Precios moderados. Baño privado, agua caliente, elevador día y noche. **Deliciosa comida.**

**HOTEL «SANTA FE», S. A.**
Amistad número 61, entre San José y San Rafael. Lo más céntrico de La Habana, próximo al Capitolio, teatros y principales tiendas. Telf. M-7589. Grandes y frescas habitaciones. Excelente comida Precios moderados. Se exige moralidad.

**THE SAVOY**
**F. y Quince, Vedado.**
**Telf. F-6616**
Situado en un lugar alto del Vedado, con fácil y frecuente comunicación con la ciudad y repartos. Rodeado de jardines, con 600 metros de hermosos portales. Las habitaciones tienen ventilación directa, teléfono, baño privado, con agua fría y caliente. Precios moderados, incluyendo tres excelentes comidas. El servicio en mesas separadas, para cada familia.

**HOTEL "HARDING"**
**Crespo 9, a dos cuadras del Prado y Malecón, cerca del mar: A-6735**
Hotel absolutamente moral y comidas excelentes. Dos personas, desde $46.00; una, desde $29.00. Elevador día y noche. Agua caliente y fría.

**HOTEL CANADA. VILLEGAS Y** tejadillo habitaciones con o sin muebles. Limpieza agua caliente, elevador, comida española y criolla, moralidad y buen trato a los señores huéspedes.

**HOTEL "SAN CARLOS"**
**EGIDO Y MONTE**
Céntrico y cómodo para vivir estable. Habitaciones individuales y para matrimonios. Departamentos de 2 y 3 piezas para familias. Buena comida, española y criolla. Ascensor día y noche. Servicio esmerado.
**Precios económicos**

### 80 CASAS DE HUESPEDES

**GALIANO 103 ENTRE SAN JOSE Y** Barcelona. Habitaciones y departamentos de dos habitaciones con lavabos, agua caliente; excelente comida. Moral absoluta. M-7380.

**GALIANO 111 ALTOS, ENTRE SAN** José y Barcelona. Habitaciones y Apartamentos balcón e interiores, con baño anexo, agua fría y caliente. Comida exquisita. Precios módicos. Absoluta moralidad.

**MANSION LOREDO**
**CONCORDIA 98**
Cómodas y frescas habitaciones. Magnífica comida. Garage. Teléfono: A-7681.

**CASA DE HUESPEDES LA REPU**blica. Aguila 155 esquina a Barcelona, A-6639. Apartamentos y habitaciones con todo servicio, agua fría y caliente, excelente comida. Precios módicos. Admitimos abonados.

**CASA DE HUESPEDES «LA MATAN**cera», Reina número 83. Teléfono: A-0238. Se alquilan amplias habitaciones con vista a la calle con o sin baño, agua fría y caliente; a precios muy reducidos. Comida española y criolla.

**CASA DE HUESPEDES «LA ISLA»,** Monte 53, por Factoría. Exclusivamente para personas de moralidad. Habitaciones con balcón y baño moderno. Precios reducidos. Comida a la carta. Telf. A-9210.

**CASA DE HUESPEDES. —HABITA**ciones y departamentos con todo servicio, agua fría y caliente. Unicamente a personas de moralidad. Precios económicos, por días, semanas, quincenas o meses. Neptuno 31, altos. Teléfono M-1236.

**CASA DE HUESPEDES «LA GRAN** Vía», frente al Instituto, Zulueta No. 36. Alquilo apartamentos a personas de moralidad. Agua caliente, lavabo, teléfono y buena comida. Telf. M-1395.

**HOTEL «MIRAMAR», EL MAS FRES**co, el más cómodo, y en el que mepor se come. Ofrecemos habitaciones con baño privado a precios económicos. Malecón número 1, esquina a Prado. Telf. A5-3692.

## ALQUILERES

### 80 CASAS DE HUESPEDES

**«TURIS». MANRIQUE 123. ESPLEN**didas habitaciones muy frescas y ventiladas con o sin muebles; agua corriente; baño anexo; esmerado servicio de comida. Teléfono A-6388.

**GRAN RESIDENCIA: PRADO 104,** espléndida habitación bien amueblada, balcón a Prado, propia para tres personas. Referencias.

**GALIANO NUMERO 84, ALTOS. AL**quilo apartamento con dos habitaciones, baño y balcón. En la misma una habitación con balcón. Asistencia completa a dombres solos: $23.00. Exquisita comida. Estricta moralidad.

**«SANTA RITA»: HABITACIONES.** amplias, con lavabo, agua fría y caliente en los baños, buen comedor. Admitimos abonados; precios módicos. Pruebe y convénzase. O'Reilly 52; entrada por Habana. Hay elevador.

**CASA PARA FAMILIAS: PRADO 65,** exclusivamente para personas de estricta moralidad. Si no es así, no se presente. Habitación con balcón calle, con toda asistescia. Comida inmejorable. En azotea, habitación para matrimonios u hombres solos.

**EN EL VEDADO 21 Nro. 456 ALTOS** entre E y F matrimonio español, acaba de alquilar gran casa y alquila espléndidas habitaciones personas de moralidad con comida o sin ella, matrimonio a $40.00, con comida, hay teléfono.

### 82 APARTAMENTOS

**INDUSTRIA NUMERO 86, SEGUN**do piso, a media cuadra de Neptuno. Se alquila apartamento compuesto de habitación bien amueblada, con baño, cocina y un cuarto pequeño en $25.00.

**MAGNIFICO APARTAMENTO AMUE**blado, con todo confort en edificio exclusivo, refrigerador, radio, etc. Alquiler razonable. Calle 4, esquina a 11, apartamento 3-E., Vedado. Verse de 3 a a 7 p. m.

**SE ALQUILAN AMPLIOS Y FRES**cos departamentos con balcón a la calle, propios para matrimonio, Neptuno 126, esquina a Lealtad, entrada por Lealtad. Informes: departamento 10.

**EDIFICIO «AGUIAR». INDUSTRIA** 72-1|2. Modernos apartamentos de 2 habitaciones y baño completo, luz, teléfono, agua caliente y ascensor todas horas. Solo personas absoluta moralidad.

**J ESQUINA 21.**
Entrada Vedado, apartamento moderno, a la brisa con gran vista sala, comedor, dos cuartos; baño completo, cuartico para baúles, etc. Informes encargado.

**ALQUILO: PARA OFICINA, PROFE**sional, academia o algo así, una sala grande, en Lamparilla número 50, primer piso, con luz y limpieza, a precio económico. Casa de familia, único inquilino.

**SE ALQUILAN APARTAMENTOS** modernos en San Miguel 96, a una cuadra de Galiano. Informan en la tintorería.

**PLAYA DE COJIMAR**
Lujosos apartamentos amueblados frente al mar con asistencia o sin ella. Precios módicos. Excelente comida: M-9921, Extensión 34, Sr. Angulo.

**HERMOSO APARTAMENTO: SE AL**quila uno compuesto de cuatro habitaciones, sala, recibidor, comedor, hall, baño cuarto de criados con baño y servicios sanitarios. Edificio Del Barrio. Industria 122, A. entrada por San Miguel.

**APARTAMENTO SE ALQUILA FRES**co, alegre, para corta familia. O-Reilly 67, 1er. piso, entre Villegas y Aguacate.

**CALLE 15 Y 20 VEDADO APARTA**mentos modernos. Sala, comedor, una y dos habitaciones, lujoso baño y cocina. Verse todas horas. Informes F-3308

**ALQUILO MODERNO APARTAMEN**to en Jesús María 17 con 3 cuartos, baño intercalado con agua caliente sala y comedor, llave apartamento A

**EDIFICIO "SOLIS"**
Calle 29 números 155 al 159, entre C y D. Vedado. Se alquilan modernos y ventilados apartamentos desde 25 a 30 pesos con dos habitaciones y su respectiva sala, baño intercalado, cocina de gas, calentador y patios en el centro. Se exigen referencias. Informes a todas horas en la oficina del mismo edificio departamento 34.

**LUZ 57. UN APARTAMENTO INTE**rior con 2 habitaciones, comedor amplio, fresco, $13. O-Reilly 77, media cuadra del Parque Central, un departamento con 2 posesiones grandes, agua dentro, balcón a la calle.

**COMPOSTELA 72 AL LADO DE LA** Iglesia de San Juan Bosco, entre Teniente Rey y Muralla, amplios departamentos y habitaciones de dos posesiones; referencias.

**EN EL EDIFICIO DE APARTAMEN**tos de J esquina a Nueve se alquila un alto con terraza, sala, comedor, tres cuartos, baño intercalado, cuarto y servicio de criados de criados, hay garage. Informan teléfono F-5368

**CUBA 18, FRENTE AL ANFITEA**tro y el nuevo Malecón. Se alquilan frescos y cómodos apartamentos con baño privado, teléfono y ldz. Informan en la misma.

**EDIFICIO «ARCOS». SE ALQUILAN** dos apartamentos al frente, uno grande y otro pequeño. Informa el portero del mismo. F. entre 19 y 21. Vedado.

**AVISO**
Hermosos apartamentos muy baratos, en casa nueva, Soledad número 6, entre Neptuno y San Miguel.

**EN EL EDIFICIO ARECES PRADO** 36, se desocupa un bonito apartamento para los primeros días de Mayo, también tenemos habitaciones, alquilamos con todo servicio, elevador día y noche

**EN LA PLAYA DE COJIMAR**
Se alquilan espléndidos apartamentos en la magnífica residencia villa «Pedralbes», lugar delicioso por su situación y por su bello jardín que la rodea. Véalos antes de que comience el verano. Para informes: Joaquín Boada. Telf. F-5956.

## ALQUILERES

### 82 APARTAMENTOS

**ALQUILO APARTAMENTOS MO**dernos, muy frescos, sin ruidos, polvo ni mosquitos, únicamente en edificion de ocho pisos. Sótano con garage, 6 y 11, Vedado, Lens Court.

**EDIFICIO URSULINAS**
**EGIDO ESQUINA A SOL**
Casa de apartamentos modernos, propios para matrimonios o reducida familia con servicios sanitarios completos, luz, agua caliente y fría. Situado en lo más céntrico de la ciudad con espléndidas vías de comunicaciones para toda la capital e interior de la República.
**INFORMES EN EL MISMO**
**PRECIOS MODICOS**
Apartamento bajo, número 1

### 83 DEPARTAMENTOS

**ALQUILO DEPARTAMENTO EN LA** azotea de 2 habitaciones con servicio independiente, siempre agua otro en los bajos de 2 habitaciones juintas o separadas, agua corriente Virtudes 109

**GALIANO Y SAN JOSE, ALTOS DEL** café «Mediodía». Alquilo amplios departamentos y habitaciones, acabados de reparar. (Entrada por San José). Informan en la misma.

**SE ALQUILAN EN CASA DE TODO** orden, buenos, bien ventilados departamentos con todo lo necesario, apropiados para matrimonio, por semanas, quincenas y meses. O-Reilly núm. 5.

**MONTE 2-A., ESQUINA ZULUETA.** Alquilo a hafimilias sin niños, departamento de sala y habitación, vista a la calle; también uno en azotea, muy independiente. Es casa de orden, buen aspecto.

**SE ALQUILAN DEPARTAMENTOS Y** habitaciones en Prado número 123, al lado del Saratoga, entre Dragones y Monte primer piso, izquierda; y se alquila una cocina para dar cantinas, en la misma cas. Precio rebajado.

**CASA PARTICULAR ALQUILA DE**partamento dos habitaciones grandes muy frescas, cuarto baño y lugar para cocinar. San Lázaro 93, 2o piso alto entre Aguila y Blanco.

**DEPARTAMENTO CON SERVICIO** independiente, salita, cuarto y cocina desde $6.00. Noriega número 8, contiguo Calzada de Luyanó. Allí la llave y demás informes:

**CASA PARTICULAR ALQUILA DE**partamento de dos habitaciones con hermosa saleta, balcón calle, buen baño, agua abundante, sin niños. Neptuno 206 A. altos, casi esquina Marqués González.

**SAN PEDRO 24. MODERNOS Y VEN**tilados Departamentos. Precios módicos.

**SE ALQUILA HERMOS DEPARTA**mento dos grandes habitaciones, baño y cocina independientes, agua abundante. Teniente Rey 69 altos, frente al parque Cristo.

**SE ALQUILAN DEPARTAMENTOS Y** habitaciones en Prado número 123, al lado del Saratoga, entre Dragones y Monte, primer piso, izquierda; y se alquila una cocina para dar cantinas, en la misma casa.

**FAMILIA HONORABLE ALQUILA A** persona de moralidad departamento de esquina, baño anexo, lavabo, balcones calle, teléfono; único inquilino. San Lázaro 131, altos, esquina a San Nicolás.

### 84 HABITACIONES

**FAMILIA AMERICANA ALQUILA** habitación grande amueblada, balcón y vista al mar. (Se prefieren hombres solos) Malecón Nro. 42 altos, esquina a Aguila.

**FAMILIA HONORABLE ALQUILA** magnífica habitación con baño anexo y referencias, Teléfono F-7102 Vedado Calle 25 Nro. 1111 (altos) entre 6 y 8

**FRANCO Nro. 4, SE ALQUILA UNA** hermosa habitación.

**NEPTUNO Y GERVASIO SE AL**quila una habitación con balcón a la calle a un hombre solo en $5.00

**HABITACION MUY FRESCA, BAL**cón a la calle, buen baño, se alquila a matrimonio o persona sola.; Belascoaín 74, primer piso, esquina a Jesús Peregrino.

**VEDADO. 17 Nro. 656 ENTRE A Y** B, familia honorable alquila con asistencia, una hermosa y ventilada habitación, propia para matrimonio o señor sola F-6519

**ALQUILO HABITACION CON BAÑO** anexo y entrada independiente Lagunas y San Nicolás, departamento 6, hay elevador se exigen referencias

**MATRIMONIO SOLO ALQUILA PAR**te de su casa o amplia habitación con baño intercalado. Siempre agua. Informan Salud Nro. 158 1er piso entrada por Oquendo no tiene cartel.

**SE ALQUILA HERMOSA HABITA**ción con balcón a la calle, muy propia para dos compañeros o matrimonio sin niños, amplia y ventilada. Agua caliente, lavabo y teléfono, O-Reilly número 102, primer piso.

**MONSERRATE 93, ALTOS, ENTRE** Lamparilla y Obrapía. Se alquilan dos habitaciones separadas, una en $8.00; otra en $10.00, con lavabo de agua corriente y muebles. Otros informes en la misma.

**ALQUILO HABITACION A FAMILIA** honorable, Concordia número 115, altos.

**EN CASA PARTICULAR ALQUILO** espléndida y fresca habitación, lavabo agua corriente, con o sin muebles, junto al baño. Abundante agua. Galiano 16, altos.

**HABANA 94; 2do. PISO. ALQUILO** amplia, moderna, ventilada habitación; con dos ventanas, agua caliente todas horas; baño anexo; hombre solo o matrimonio; referencias mutuas. Con o sin muebles.

**ANTIGUO HOTEL «JEREZANO».** Habitaciones amplias, balcón la calle desde $13.00. Otra $8.00; baños calientes. Prado 102, altos, esquina a Virtudes.

**VERANEE EN LA PLAYA STA. FE.** Alquilo habitaciones con comida y asistencia en el mejor punto; pegado al mar. Por meses o semanas, según desee. Precios módicos. Miguel Andrés. Calle 1ra., No. 66. Teléfono Habana M-3474.

**HABANA 109, PRIMER PISO, EN**tre Muralla y Teniente Rey. Se alquilan habitaciones solas, o con todo servicio. Hay teléfono y agua caliente.

**SE ALQUILA EN $10.00 UNA HA**bitción con balcón a la brisa propia para personas de buen gusto en casa honorable. Concordia 168 altos esquina Aramburu.

## ALQUILERES

### 84 HABITACIONES

**FRESCA Y CLARA HBITACION.** balcón esquina, baño anexo, agua caliente, teléfono y comida. Casa particular, único inquilino. Reina 32, altos, esquina San Nicolás.

**AVISO**
**JOSE FERNANDEZ MIRAS**
Alquílanse magníficas habitaciones y apartamentos: Empedrado 30, esquina a Aguiar; Aguiar 57, frente al parque de San Juan de Dios; Emvedrado 21; Cuba 60; Cuba 80; O-Reilly 1, entre Mercaderes y San Ignacio; San Ignacio 52, entrada por Lamparilla 11 y medio; San Ignacio 82; San Ignacio 65; Mercaderes 45; Oficios 74; Oficios 76; Inquisidor 21 Sol 74; Aguacate 122; Egido 16 y 18, esquina a Gloria; rado 101, esquina a Teniente Rey; Lagunas 85; Cerro 607, antiguo, esquina a Patria; Tamarindo 40; Vedado, antiguo Palacio de Carneado, Calzada esquina a J.; J. número 111, entre Calzada y Nueve; Quinta número 710; calle Quince número 707; y Diez núm. 62.

**AMISTAD 130, ESQUINA A DRA**gones, frente a la Plaza de La Fraternidad, lo más céntrico de La Habana. Se alquilan hermosas habitaciones con baño privado, vista a la calle. Casa de orden.

**ALQUILO HERMOSA HABITACION** barata, a persona decente. Casa particular. Unico inquilino, Neptuno 243-A., bajos, entre Aramburo y Hospital.

**POR $20.00 MENSUALES Y $40 EN** fondo, casita de sala, comedor, 2 cuartos, baño etc. Milagros 37 esquina a San Anastasio (Lawton). Llave en la bodega. Dueño: Dr. Catalá, Morro 3 altos. Habana Telf. A-6315

**VIRTUDES 93, PRIMERO, UNA** cuadra Galiano. Alquilo habitación con lavamanos, clara y fresca, a matrimonio solo o personas que trabajen. Pura casa familiar. Se cambian referencias. También cocina fresca a cambio comidas.

**ALQUILO FRESCA Y VENTILADA** habitación, con lavabo y todo servicio, en la planta alta de la casa K. número 361, casi esquina a 21, Vedado. Una cuadra tranvías y ómnibus. Informes: F-2357.

**ALQUILO CON VISTA A LA CALLE** una hermosísima habitación, con desayuno, almuerzo y comida con muebles o sin ellos a personas de estricta moralidad. Agua caliente y teléfono. Morro 3, altos, entre Genios y Cárcel.

**SE ALQUILAN HERMOSAS HABI**taciones con baño privado y excelente comida. Calle 13 Nro. 214 entre J y K Vedado Telf. F-2845

**SE ALQUILA UNA HABITACION A** persona sola o matrimonio sin niños Murala 59 primer piso entre Habana y Compostela.

**ALQUILO HABITACION GRANDI**sima, balcón calle, agua corriente, luz; otra interior; gran sala baja; casa familia, absoluta moralidad. San Rafael 101, entre Gervasio y Escobar.

**EN CRISTO 33 SEGUNDO PISO SE** alquilan habitaciones amuebladas con comida desde $20. Vista a la calle.

**SE ALQUILA: STA. CLARA No. 16** altos, Inquisidor y Oficios. Una habitación interior y una amplia con balcón a la calle. Abundante agua. Hay teléfono M-7460.

**INDUSTRIA No. 86, 2o. PISO A ME**dia cuadra de Neptuno se alquila habitación bien amueblada, con baño cocina y un cuarto pequeño en $25.00.

**ALQUILO UNA HABITACION GRAN**de de buen aspecto a personas mayores 10 de Octubre Nro. 342 antiguo altos entre Santa Emilia y Santa Irene. J. del Monte I-3552

**SE ALQUILA CUARTO AMUEBLA**do o sin muebles, con comida o sin ella. Casa particular. Hermosa vista frente al Parque Maceo Vento Nro. 21, 1er piso.

**FOR RENT ROOM FURNISHED OR** unfurnished in purate family, to lady or matrimony. Beautiful sight, facing the sea and Park Maceo. Vento 21, 1er piso.

**RESIDENCIA PARTICULAR 17 No.** 853 (altos) entre 4 y 6 se alquilan dos habitaciones con baño privado y todo servicio. Teléfono F-7016

**SE ALQUILA UNA HERMOSA HA**bitación con agua corriente, casa moderna. Hombres solos o matrimonio sin niños. Dragones Nro. 23 a una cuadra de Galiano. Otra en Vives Nro. 132 entre Carmen y Figuras.

**FAMILIA ALQUILA AMPLIA, FRES**ca habitación sólo mayores. Teléfono, luz, agua fría y caliente. Con o sin asistencia y muebles. Absoluto silencio. Referencias. Manrique 124 atos entre Saud y Dragones.

**SE ALQUILA EN COMFOSTELA** número 75, entre Teniente Rey y Amargura, espaciosos y frescos apartamentos y habitaciones acabados de pintar; llaves e informes en la misma. Propietario: Francisco Torres. Aguiar 65. Edificio «Pedroso».

**COMPOSTELA 72 AL LADO DE LA** Iglesia de San Juan Bosco, entre Teniente Rey y Muralla, amplias habitaciones y departamentos de 9 a 20 pesos; referencias.

**SE ALQUILA HABITACION EN AZO**tea con lavabe de agua corriente, ducha y servicio; propia para dos compañeros; no señoras. Industria 113, altos.

**EN CASA DE FAMILIA SE ALQUI**la una hermosa habitación con todo servicio. Trocadero 7, altos, entre Prado y Consulado.

**CASA DE FAMILIA OBRAPIA 49,** primer piso se alquila habitación fresca baño intercalado, telfono agua caliente a hombr e solo o matrimonio se exigen referencias.

**EN LO MAS FRESCO DEL VEDA**do y en casa de familia, se alquila habitación a matrimonio sin niños. Buena comida. Calle 17 y G., altos.

**SEÑORA EUROPEA ALQUILA UNA** habitación amueblada y en la misma un garage con su habitación y servicio Jesús del Monte 1068 entre Estrada Palma y Milagros. Teléfono I-6296

**EDIFICIO «CUBA», SEIS PISOS.**
Empedrado número 42, se alquilan amplias y ventiladas habitaciones, muy baratas, elevador, lavavos, luz toda la noche. Orden y moralidad. Telf. M-5113

## ALQUILERES

### 84 HABITACIONES

**SE ALQUILA UNA HERMOSA HA**bitación en casa particular; precio económico. Maloja No. 66 entre Rayo y San Nicolás.

**MALECON 93, ALTOS, ALQUILO** gran habitación amueblada anexa al baño. Todo servicio es casa moderna de respetable familia, hay agua caliente teléfono.

**VEDADO LINEA 901 ESQUINA A** 6, (casa con palmas) familia honorable, alquila magnífica habitación propia matrimonio todo servicio. Cambiamos referencias. F-5642 y F-3569 Precio módico.

**PRADO 88, ALTOS, CASI ESQUINA** Animas, dos amplias habitaciones con vista a Prado; comida excelente y estricta moralidad.

**VEDADO. RESIDENCIA FAMILIAR** calle 17 855, altos, entre 4 y 6 espléndidas habitaciones con servicios privados, comida inmejorable. Precios económicos. Telf. F-5019

**LUJOSA HABITACION CON BAÑO** privado otras anexas. Se alquilan a matrimonio sin niños o caballeros que deseen pasar el verano en la parte más alta, fresca y saludable de La Habana: la Loma del Mazo. Solamente a 14 minutos del Parque Central, por la Ruta 15, Patrocinio 363. Telf. I-3653.

### 85 NAVES - LOCALES

**SE ALQUILA LOCAL PARA ESTA**bloecimiento con mostrador, armatoste y nevera incluyendo accesoria de sala, habitación, cocina, baño, patio y traspatio. Alquiler bajo. Se da contrato. Avenida 2a esquina a calle 3, reparto Buenavista. Informan M-8495, Habana 86 apartamento Nro. 413

**LOCAL EN $15.00 AL MES CALZA**da de Santa Catalina y D-Strampes, al lado de Cremería Ward propio para Peluquería, quincallería. Otro de esquina con vivienda muy bonita en $25.000. Informan solo de 3 a 5 en el F-5040 18 Nro. 6 Vedado.

**A LA ENTRADA CALZADA GUA**nabacoa caserío Luyanó, alquilo gran local dos grandes puertas metálicas, propia para café, lechería o comercio. Gran tránsito. Telf. F-5109

**SE ALQUILA UNA NAVE DE MIL** metros en Belascoaín y otra nave de quinientos metros con chucho de Ferrocarril· Informan «La Vinatera», Arbol Seco y Peñalver.

**SE ALQUILA EN OBISPO 49, ES**quina a Cuba, un local de 9 por 15, propio para comercio o fonda. Informes: café «El Tesoro».

**ALQUILO LOCAL, 257 METROS, ES**quina Aguila y Estrella. Véalo. Informes: Cuevas, Bernaza 39. Telf. F-5993.

**PROXIMO A DESALQUILARSE, EN** O-Reilly 15 y medio, esquina a Aguiar, local propio para oficina o comercio. Informes: A-6783.

**AMPLIO LOCAL EN EL CENTRO** de los negocios, Aguiar 84, bajos. Se alquila todo o parte, con o sin muebles de oficina. Renta exigua.

**SE ALQUILA BUEN LOCAL, PLAN**ta baja, preparado para oficinas, barato. O-Reilly 5.

**PARA COMERCIO PEQUEÑO Y** punto céntrico, alquilo un local con su puerta metálica. Lamparilla 47, entre Compostela y Aguacate. Puede verse, de 8 a 5. Dueño: F-4065.

**ALQUILO EN REGLA, PLAYA SUR** entre Ambrón y Pereira, amplias naves, 700 metros aproximadamente superficie, cada una, con muelles propios, chucho ferrocarril, entrada para camiones y todo lo demás necesario para industria, depósitos o comercio gran escala. Aguilera, Mercaderes 27, Habana: M-8628.

**K. ESQ. 21**
Alquilo local de esquina, moderno, con gran barriada, propio para café, cantina, bodega, etc. Vèalo hoy. Alquiler moderado. Dáse contrato. Informes encargado.

**ALQUILO: PRIMELLES 222, ESQUI**na San Cristóbal, Cerro, amplio local, 81 metros cuadrados, con servicios, propio cualquier clase comercio o depósito de mercancías. Verlo: horas laborables. Informes: Telf. F-4113

**SE ALQUILA UN HERMOSO SALON** con dos puertas a la calle, propio para comercio. Amistad 63 entre San Rafael y San José

**LOCAL PARA BODEGA-BARRA**
Con armatostes, refrigeración y demás útiles. Daremos informes por correo al que previa y personalmente las solicite en vidriera tabacos Belascoaín y Desagüe café de 1 a 6.

**ALQUILO PRADO 123 AL LADO HO**tel «Saratoga», parte del local de la Optica Gasel, con vidriera a la calle, contribución Consultoría Luz. Teléfono, limpieza; abierto hasta las doce de la noche.

**COMPOSTELA 72, ENTRE TENIEN**te Rey y Muralla, se alquilan varios salones para comercio con frente a Compostela; y otro con frente a Aguacate. Informan Compostela 72.

**SE ALQUILA UN LOCAL DE 2.500** metros, en su totalidad o en partes, en el mismo existe hoy el garage «Gloria». Se vende el garage o enseres del mismo: prensas, motores, taladros, engrases, etc. Informan: Av. España (antes Vives) No. 135, teléfonos M-3429 y M-1980.

**INGLES COMERCIAL Y TECNICO.** Sistema americano, sencillo, rápido, eficiente. Clases personales, colectivas y por correspondencia. Veintiseis años de práctica con éxitos notables. Profesor Mr. Unshelm. Apartado Postal 1935, Habana, teléfono M-1249 Apodaca 71 (segundo piso).

**ALQUILO LA CASA ESTRADA PAL**ma número 80, Guanabacoa, propia para industria, dos cuadras ruta 5. Informan en la misma

**SE ALQUILA UNA NAVE NUEVA** de azotea, 850 metros, Márquez y Manila, entrada por dos calles, media cuadra de la Calzada del Cerro y una del Paradero. Informes: Manila Nro. 314.

## ALQUILERES

### 87 HABANA

**A UNA CUADRA UNIVERSIDAD**
Alquilo altos de la casa de dos plantas Jovellar 321, esquina a M. Sala, comedor, cuatro cuartos, doble servicio. Alquiler módico Lllave en los bajos. Informes FO-1751

**SE ALQUILAN ALTOS VIGIA Nro.** 50 sala, saleta, 3 cuartos, servicios modernos. Informan Telf. M-2096, abundante agua.

**ALQUILO MODERNO, AMPLIO Y** ventilado piso alto Animas 177 entre Oquendo y M. González, al fondo de «La Inmaculada», llave e informes en el mismo.

**ALQUILO REBAJADOS AL ULTI**mo precio $60, Industria 6, primer piso, claros y frescos sala, recibidor, 5 cuartos doble servicio.

**ALQUILO $34 MODERNOS BAJOS,** Aguila 263, sala, comedor, 3 cuartos, etc.

**ALQUILO PISO ALTO, MODER**no edificio, Concordia 33, esquina a San Nicolás. Compuesto de: sala, recibidor, 3 habitaciones, salón comer, baño intercalado, cocina y cuarto criados con servicios sanitarios. Hay elevador, tubo para la basura. Verse a todas horas. Informes: Fernando Rodríguez, Obispo y Compostela: M-1804

**NEPTUNO Y CAMPANARIO**
Se alquila precioso primer piso por Neptuno 101,1|2, 4 habitaciones, sala y comedor, servicios sanitarios modernos. Precio: 60. Informa Sr. Quiñones, Peletería Versalles.

**NEPTUNO 107, SEGUNDO PISO EN**tre Lealtad y Campanario. Sala, con 3 ventanas, 4 cuartos grandes, baño intercalado completo con agua caliente, comedor al fondo, cocina carbón, cuarto servicio criados, llave en el primero, alquiler: $50

**OQUENDO 75, ESQUINA A PEÑAL**ver, altos, lujoso apartamento, sala, comedor dos cuartos, muy grandes, baño intercalado, cocina: $30.00. Llave en la esquina F-6316

**LAGUNAS 38, ALTOS, ANTIGUA,** recién pintada sala, comedor, 4 habitaciones llave bodega Perseverancia.

**REFUGIO 41, BAJOS RECIEN PIN**tada, sala, comedor, 4 habitaciones baño, de 10 a 12 y de 4 a 6.

**LUGAREÑO 6, ALTOS, FRENTE** Clínica Fortún Souza Carlos III, teraza sala, tres amplias habitaciones, lujoso baño intercalado, comedor etc. Cuarto y servicio criados. Telf. U-1428 llaves en la esquina «El Espejo».

**BUFETE DE FERNANDEZ Y CUADRADO**
**DEPARTAMENTO DE ADMINISTRACION DE BIENES**
**O-Reilly 26, altos: M-2602**
Alquilamos: Estrella 163, entre Escobar y Gervasio, a una cuadra Reina, espléndida casa acabada de pintar: sla recibidor, 3 habitaciones, baño intercalado completo, comedor al fondo, cocina de gas y servicios de criados. Alquiler, piso bajo: $40.00; piso alto: $45.00.

**ALQUILAMOS: CORRALES 230, AL**tos, a media cuadra Belascoaín, linda casita acabada pintar propia para familia de gusto: sala, comedor, tres hbitaciones, baño y cocina. Informes: bufete de Fernández y Cuadrado, Departamento de Administración de Bienes O-Reilly 26: M-2602.

**ALQUILO: SAN LAZARO NUMERO** 336, bajos y entrada Malecón, entre Gervasio y Belascoaín; portal, dos salas, dos recibidores, comedor, cocina, 2 baños patio y zaguán. Informes: Leyte Vidal: M-2222: $70.00.

**ALQUILO: $32.00, ARAMBURO NU**mero 13, altos, entre Animas y Virtudes sala, comedor, 3 habitaciones, baño completo y cocina. Agua por motor, Leyte Vidal: M-2222.

**NEPTUNO Y AGUILA, PRIMER PI**so, esquina, moderno, fresquísimo: sala, comedor, tres habitaciones, baño intercalado, cocina, calentador. Desocúpase el 15. Puede verse ya, de 1 a 2 p. m. Informes: I-5955.

**EDIFICIO «CARRERA JUSTIZ», SAN** Lázaro y Manrique, octavo piso, apartamento de 3 habitaciones, sala, saleta baño intercalado, comedor, cuarto y servicio de criados. Elevador día y noche. Verse a todas horas. Informes: M-3476.

**ALQUILO CASA: SAN MIGUEL 224,** altos, esquina a Marqués González. Informan en los bajos, bodega. Telf. U-6864.

**SE ALQUILA MODERNO PRIMER** piso alto, Virtudes 108, casi esquina a Escobar. Verse de 2 a 4. Fiador. U-1946.

**SE ALQUILA EL SEGUNDO PISO DE** Paseo de Martí número 41, entre Refugio y Colón. Puede verse. Telf. U-3674.

**AGUILA 124, ESQUINA ESTRELLA.** Alquilo casas nuevas: recibidor, sala, 4 habitaciones, baño intercalado, comedor fondo y otros servicios, muy frescas. Llaves allí. Informes: Cuevas: F-5993.

**ALQUILO CASA DE PLANTA BAJA:** sala, tres habitaciones, comedor, patio cocina, calentador y demás servicios completos, bidel con agua caliente y fría: $35.00. Hospital 25, entre San José y Valle.

**ALQUILO, ACABADA DE PINTAR: 3** habitaciones, baño intercalado, agua caliente, Vapor número 28, altos, primer piso, a una cuadra del Malecón y parque Maceo, muy fresca. Informan. Telf. M-4387. Llaves, bajos.

**ALQUILO ALTO MODERNO, DESA**güe 71 esq. a Franco. Sala, recibidor, comedor; 3|4; baño; cocina; agua día y noche. Llave Desagüe 55 casi esquina Oquendo. Informan: U-1677.

**$24. PLANTA BAJA, RECIEN PIN**tada: Sala, comedor, dos cuartos; baño, cocina, patio. Esperanza 91 entre Figuras y Carmen; próxima tranvías y ómnibus; llave lado. FO-1217.

**ALQUILO LUGAREÑO, ESQUINA A** Luaces. Altos: Terraza; sala; recibidor; tres cuartos; baño completo intercalado; comedor al fondo; cuarto y baño criados. $40.00. Aguilera. Mercaderes 27. M-8628. U-6509.

**SOMERUELOS 65 ENTRE ARSENAL** y Misión; alquilo bajos modernos; sala, recibidor, 3 habitaciones, baño intercalado y comedor al fondo. Llaves misma. Informes: A-9690.

## ALQUILERES

### 87 HABANA

**FRENTE AL MAR, EN UN SEXTO** piso, se alquila espléndida habitación amueblada a hombre solo. Precio económico. Hay elevador. Manrique 2, esquina a Malecón. Departamento 24.

**SE ALQUILAN APARTAMENTOS** frente a la calle; sala, cuarto, comedor, baño completo intercalado. Cuba 61. $25. Y en Aguila 1 $15.

**SE ALQUILAN LOS MODERNOS AL**tos de Vives esquina a Figuras: Sala, comedor, baño intercalado, cocina y dos grandes cuartos. Informan en la misma. Teléfono X-1104.

**ALQUILO OQUENDO 39, CASITA** compuesta de sala, 3 habitaciones, cocina y baño. Agua abundante. Informan en los bajos.

**SE ALQUILAN LOS ALTOS DE CAR**men 22 por Tenerife, con sala comedor, 2 cuartos, servicios y cocina. La llave en la Carnicería.

**ALQUILO BONITOS ALTOS: SAN** Lázaro 252: sala, recibidor, tres cuartos, baño, comedor, cocina y cuarto en la azotea. Informes en la misma de 2 a 4.

**SE ALQUILA: EMPEDRADO 56, ES**quina Aguacate, un hermoso primer piso propio para corta familia: 3 cuartos, sala, comedor corrido, baño completo, cocina de gas. Agua abundante. Llaves e informes: bar «El Gallo» Telf. A-8715.

**SE ALQUILA: OBRAPIA NUMERO** 39, esquina Habana, segundo piso: dos habitaciones, sala, comedor, baño completo, cocina y agua abundante. Llaves e informes: El Gallo». Telf. A-8715.

**CARDENAS 31: $25.00, MODERNO** apartamento propio para matrimonio sin niños. Llaves y dueño, segundo piso.

**ALQUILO: VEALO Y OFREZCA POR** los altos de Salud número 98, esquina a Belascoaín. Compuestos de 5 habitaciones con sus lavabos y calefacción, dos baños completos, comedor y recibidor y cuarto para criados. Informes: ferretería «La Inglesa». Telf. A-9877.

**SE ALQUILA: INDUSTRIA NUME**ro 81, entre Animas y Bernal, primer piso: sala, tres cuartos, baño intercalado, comedor al fondo, cocina de gas y servicio criados. Informan en la misma teléfono A-9754.

**SE ALQUILA ACABADA DE REFOR**mar la espaciosa y ventilada planta alta de Consulado 78, entre Refugio y Colón. Informan en la misma, de 9 y media a 6 p.m.

**ALQUILO FIGURAS Nro. 2 LETRA** B entre Escobar y Belascoaín segundo piso, sala, recibidor, tres cuartos grandes, baño intercalado, comedor, cuarto y servicio criados; llave en los bajos. Informes U-5831

**ALQUILO ALTOS LUGAREÑO 17,** esquina a Montoro, sala, comedor, recibidor 5 cuartos grandes, baño intercalado, cocina, pantry, despensa, 2 closets, 2 terrazas, cuarto y servicios de criados $70.00. Informan en los bajos. U-1214.

**MAGNFICO PISO, DE RECIENTE** construcción se alquila en Neptuno 141 compuesto de sala recibidor, tres habitaciones, baño intercalado, comedor, cocina, cuarto y servicios para criados. Alquiler: 50 pesos. Informan M-1694

**$65 SE ALQUILA COMPOSTELA 19,** bajos, entre Tejadillo y Empedrado sala, saleta, cinco hermosas habitaciones, comedor al fondo, baño, cocina y demás servicios. Informa: Constantino López Amargura 23 Telf. M-9891

**ALQUILO AGUACATE Nro. 12 EN**tre Chacón y Tejadillo, amplios bajos modernos, verlos exclusivamente desde las 10 hasta la 1 p.m. Maximino Martínez·

**SE ALQUILAN LOS ALTOS DE LA** casa Malecón 11 esquina a Cárcel, tiene siete cuartos, tres baños; en cien pesos, es muy fresca. Informan en los bajos.

**MONSERRATE 101, PRIMER PISO:** sala, comedor amplio, 3 cuartos, cocina gas y baño completo: $50.00. Puede verse a todas horas. La llave e informes: segundo piso.

**LEALTAD ESQUINA A MALOJA,** moderna: sala, saleta dos cuartos, baño completo, calentador, cocina y patio: $34.00. Llave en la bodega. Informes: Telf. I-6249.

**BAJOS: LEALTOD 41, CASI ESQUI**na a Animas: sala, recibidor, 2 cuartos baño intercalado, cocina, cuarto y servicio de criados. Llave e informes en la bodega.

**CAMPANARIO 12, BAJOS: SALA, SA**leta de comer, tres habitaciones, baño, servicio de criados y cocina. Las llaves e informes en los altos

**SE ALQUILAN LOS BAJOS DEL 143** de San José entre Infanta y Basarrate, sala, comedor, 3 cuartos, cocina y baño Precio 28 pesos.

**MODERNOS BAJOS CUARTELES 13** Sala, comedor baño completo intercalado, tres cuartos, cocina, servicio criados. Llaves en los bajos. Informes F y 19 Vedado. Precio $40.

**PELETERIA «EL PARAISO», TELE**fono M-8171, Galiano y Neptuno. Alquila los altos, sala, saleta, comedor, tres cuartos, servicio propio para un negocio u oficina.

**MODERNOS ALTOS DOS CUADRAS** de la Universidad, Jovellar 255 entre Infanta y N. Sala, tres cuartos, baño intercalado, comedor al fondo, cocina, cuarto y servicio de criados. Abundante agua. Puede verse de 1 a 6 informes I-4613.

**ALQUILO SAN LAZARO 136 ENTRE** Aguila y Blanco, altos y bajos. Informar F5438. 6 y 11, Vedado.

**ALQUILO $30.00 DEPARTAMENTO** alto Gervasio 202, compuesto de sala, comedor, tres cuartos, baño, cocina y servicio de criados; en lo más alto y sano de la Habana; una cuadra de la Secretaría de Sanidad. Llave encargado azotea. Informa: Dr. Miguel Vieta, Dentista, Rayo 8, teléfono M-1717.

**MALECON Y GERVASIO, BAJOS, SE** alquila: sala, comedor, dos habitaciones, baño intercalado y cocina moderna. Llave en la bodega. Informa: Cabeiro Obispo 65, teléfono A-7780.

**SAN MIGUEL, 254-D. BAJOS: SA**la comedor, 4 cuartos, baño y servicio de criados y cocina. Verse, de 3 a 5 p. m. F-2635.

**SE ALQUILA LA PRECIOSA CASA** de Oquendo y Salud bajos por Oquendo al lado de la carnicería, tiene sala grande, comedor, dos cuartos, patio, cocina de carbón, intalación para gas, baño completo y agua caliente. Llave en la misma. Referencias.

## ALQUILERES

### 87 HABANA

**ALQUILO ALTOS MANRI** entre Reina y Salud, sala, cuartos, baño intercalado, co,ina, pantry, cuarto y baño dos independiente. M-1915.

**ALQUILO ALTOS MODERNOS** panario 8, Sala, saleta, tos, baño, comedor, cocina cuarto criados. Brisa. 60 pesos

**GERVASIO 108 BAJOS ENTRE** Rafael y San Miguel, sala, dos cuartos grandes, baño cocina gas y carbón. Informes fono U-2381.

**RONDA LETRA A**
Frente a la Universidad, sala, comedor, dos habitaciones, baño intercalado cocina de gas, calentador $30. Llave e informes da el encargado allí Telf.

**ALQUILO CASA PARA** ría 5 cuartos, sala, y tiene tanques para lavar. trada para automóvil y está zada. Informan Angeles 7

**ALQUILO: MARQUES GONZ** Estrella, altos y bajos; Marqués González 54-A, encargado

**GALIANO 36, BAJOS. $70.00** saleta, cuatro cuartos, comedor, ño, patio, cocina. Informes: Arellano. M-3936.

**LEALTAD No. 49 CASI ESQU** Animas, alquilo amplios dos altos 3 habitaciones, sala, ta, baño intercalado, cuarto $45.00 Informes Teléfono U- llave bodega esquina a Animas.

**CASA DE GRAN LUJO PARA PERSONAS DE GUSTO**
En $34.00 se alquila la ventilada casa, calle Agustín número 3, entre Marqués González y Oquendo, a dos cuadras de la ría de Justicia y de la Calzada de Belascoaín, con abundante agua, saleta corrida, tres habitaciones, intercalado de colores, lujoso decorado; cocina preparada y carbón, calentador, lavaderos vicio de criados. Toma corriente ra radio, refrigerador, teléfono Llaves en el número 10. Informes Francisco Torres, Aguiar número Telf. A-7830.

**BAJOS MODERNISIMOS**
**$22.00 Y $14.00**
Alquilo á 10 minutos Parque Central con sala y 4 cuartos; y la y cuarto, calle Justicia Arango, una cuadra tranvías Concha. Informes bodega esquina

**MODERNOS BAJOS: $30**
Alquilo, Aramburo 15, entre Lázaro y Jovellar: sala, comedor, 2 cuartos grandes, lujoso baño calado, servicios criados, etc. ma pintor. Dueño: F-2760.

**HABANA 3, ALTOS, $40.00** construida con sala, comedor, cuartos, baño, cocina y servicios formes: Bufete de Arellano.

**$55.00 ALQUILO PRECIOSOS AL** Camanario 106 casi esquina a Rafael, sala, recibidor, cuatro tos, comedor al fondo, baño to intercalado agua abundante to y servicio de criados.

**SE ALQUILAN LOS ALTOS DE** Lázaro 329 entre Basarrate y zón, la llave en San Rafael No. esquina a Mazón. Informes M-2988

**SE ALQUILA LA CASA PRUNA** a una cuadra de la calzada de Luyanó con portal, sala, comedor, tro cuartos, partio y servicios 25 pesos. Telf. F-3777

**ALQUILO AGUACATE NRO.**
2o piso, moderno, sala, saleta, habitaciones, baño intercalado, comedor, servicios criados completos para familia de gusto. Informes mismo de 8 a 12 y 2 a 5.

**ALTOS CON**
Agua por motor s. c. 3 cuartos, baño intercalado, moderna, bien corada. $33. Sitios 168 (Subirana y Franco) Informan en los bajos.

**SE ALQUILAN LOS HERMOSOS BA**jos de Prado 33 tiene vidrieras establecimiento. Razón en los altos.

**APARTAMENTOS MODERNOS** ventilados; sala, saleta al cuatro cuartos, precioso baño calado, cocina de gas, balcones calle, edificio «Padrón». Neptuno Teléfonos U-5158. U-5402

**ALQUILO: $70.00, CLARO, FRESCO** y moderno primer piso. Industria sala, recibidor, salón comedor 5 tos, doble servicio, etc. Llaves ga. Industria 31.

**MORRO 10, BAJOS, ENTRE CAR**cel y Genios, moderno edificio compuesto de reibidor, sala, comedor, 3 cuartos, gran baño completo y auxiliar, cuarto y servicio de criados. Informes en la misma. Renta:

**EDIFICIO «MARTA»: MODERNO** espléndidamente situado, do 7, esquina a Prado. Se alquila so alto con todo el confort moderno Hay elevador día y noche. Informes el portero.

**$28.00 MODERNOS ALTOS** habitaciones sala, comedor, completo intercalado. Agua abundante. Muy frescos. Entre dos líneas tranvías. Vigía y Fernandina.

### 88 VEDADO

**VEDADO. PASEO 3 ENTRE 1a Y** altos, rebajada a $37.00 sala, dor, cuatro habitaciones, baño, cina, espléndido baño, hermosa saludable, fresca. Verse toda Informan F-2107

**19 NUM. 1155 ENTRE 16 Y 18,** cioso apartamento nuevo, sala, medor, dos cuartos grandes con sets, baño de lujo, cocina, servicio criados. Informan la misma

**SE ALQUILA EN $50.00**
Los bajos de la casa Paseo número 461, entre 19 y 21, Vedado, a media cuadra del colegio del Apostolado, compuesto de jardín, portal, sala, recibidor, tres habitaciones, comedor, fondo, baño intercalado, cuarto y servicio de criados.
**INFORMES:**
**THE NATIONAL CITY BANK OF NEW YORK**
**O-Reilly y Compostela**

---

**FOLLETIN 85**

# LA GLORIA DE CLEMENTINA

**Por ALEJANDRO FRIAS GIRAUD**
**De venta en la «Casa Wilson»**
**Obispo No. 52.—Tel. M-3850.**

arrancar de allí a su lord y se marcharon. Los demás siguieron el ejemplo. La reunión terminó con la curiosa prontitud con que terminan en Londres. En un breve intervalo entre los adieux, Quixtus y Clementina se encontraron juntos y solos.

—¿Ha estado bien? —preguntó ella.—¿Estás satisfecho?

—¿Satisfecho? ¡Vaya una palabra! ¡Estoy confundido! He estado ciego, y ahora se me abren los ojos. Antes nunca te conocí.

—¿Porque tengo puesto un traje decente? No podía hacer otra cosa

—Porque —dijo él— no supe nunca lo hermosa que eras.

La sangre afluyó a las mejillas morenas de Clementina. Le tocó en un brazo y le miró.

—¿Realmente piensas que parezco hermosa?

La respuesta de Quixtus quedó cortada por la llegada de los Quinn, que se acercaban a despedirse; pero Clementina la leyó en su cara. El salón se iba desalojando. Lena Fontaine se acercó.

—Se está haciendo tarde. Voy a recoger a Louisa para marcharnos. Su comida, doctor Quixtus, ha sido un éxito.

—Contentísima de que lo crea así —dijo Clementina.— Especialmente ahora, que me dicen que fué usted, en su origen, la autora de ella. Fué una gran amabilidad por parte de usted el pensar en nuestros queridos muchachos. Pero no se vaya todavía. Lady Louisa parece completamente satisfecha de mister Griffiths. Le está contando chismes de sociedad. Sentémonos un minuto o dos y charlemos cómodamente.

Clementina se dirigió a un sofá cercano e invitó a sentarse a la señora Fontaine. Esta tuvo que someterse. Quixtus aproximó una silla.

—He hecho una cosa desatinada —exclamó Clementina.— He alquilado la vieja Manor-House de Moleham-on-Thames para agosto y septiembre. Es tan grande como un hotel, y a menos que no la llene de gente, me perderé en ella. Todo el que quiera pintar tendrá allí un estudio—yo, personalmente, me propongo pintar todas las mañanas,—y el que quiera escribir puede disponer de una biblioteca. Sheila ha escogido la biblioteca para tí Efraín, dando por sentado que vas a venir. Espero que vendrás. Le desgarrarías el corazón si no fueras... Y habrá allí también una habitación para mister Huckaby. Irán Etta y Tommy, por supuesto..., y el almirante ha prometido ir dentro de una o dos semanas... Y si usted, señora Fontaine, quisiera ir y estarse conmigo, aunque no fuera más que el mes de agosto, la copa de mi felicidad, ya que no mi casa, quedaría colmada.

Lena Fontaine abrió la boca como para soltar una injuria. Pero al punto la asaltó, rápida y valiente, la tentación de cogerle la palabra a su enemiga y darle la batalla; más, mirándola, vió la ironía, la duda, el propósito mortal detrás de sus ojos resplandecientes y el valor la abandonó. Sentíase de nuevo dominada por aquella personalidad intensa, amedrentada ante su súbito y no esperado poder. Estar bajo el mismo techo de aquella mujer era imposible.

—Deploro no poder aceptar tan encantadora invitación —contesto con una sonrisa en los labios, —pues he adquirido un compromiso con unos amigos para ir a Dinard.

—¡Oh!... ¿Va usted también a Dinard?—exclamó Clementina.

—¿Qué quiere decir usted con «también»—preguntó la señora Fontaine.

—He oído el rumor de que Quixtus iba allí. Me pareció tan desprovisto de fundamento, que no le presté atención. ¿Realmente vas a ir, Efraín?

Aquello era un lazo deliberadamente tendido. Era un desafío, un reto. Desde el rincón del sofá extendió Clementina su brazo desnudo cuan largo era, y apoyó su mano en el hombro de Quixtus. La otra mujer tornóse lívida y se sintió aplastada; sus ojos perdieron el brillo; miró a Quixtus casi con odio.

—Usted lo prometió.

Lanzó las palabras antes de darse cuenta de su trascendencia. Un instante después se habría traspasado la carne con agujas de sombrero, en castigo de su tontería. La personalidad de Quixtus se despertó al latigazo. Comprendió entonces, con certeza clara y con sobresalto, que nada en el mundo le induciría a pavonearse con ella por los casinos de Dinard. Quixtus se sonrió cortés.

—Perdón, mi querida señora Fontaine. Yo no prometí. Usted debe recordar mi pequeño... mi pequeño tropo de la coneja y los pavos reales.

Clementina, satisfecha, retiró su mano.

—Desde luego, mi querido Efraín, si prefieres ir a Dinard con la señora Fontaine...

Lena Fontaine se puso en pie.

—El doctor Quixtus, evidentemente, está libre para hacer lo que desee. Creo que lo mejor sería que usted le decidiera a ir a Moleham.

Clementina se levantó y le tendió la mano.

—Procuraré, mi querida señora Fontaine—le respondió con dulzura,—complacerla en lo que en mi mano esté. Adiós. ¡Habría sido tan agradable para nosotros que hubiese usted venido!

La partida de Lena Fontaine con lady Louisa se confundió con la de los otros invitados. El almirante, Etta y Tommy se quedaron. Junto con Clementina y Quixtus se dirigieron al estudio del último, al cuartito interior donde había sucedido la aventura del ama de llaves borracha, y que ahora era una habitación jovial con licores, sifones y cigarrillos, y charlaron íntimamente hasta que el almirante recordó a Etta que los caballos (—¡malditos caballos!—murmuró Etta) llevaban parados cosa de una hora.

Tommy acompañó a padre e hija hasta el coche. Quixtus y Clementina quedaron solos.

—¿Le puedo decir mañana a Sheila que vas a venir a Moleham?

—Creo que sí—dijo Quixtus.—Creo que se lo puedes decir con toda seguridad.

—Siento que la señora Fontaine no pueda venir con nosotros.

—¿Ahora ya, por qué?—interrogó Quixtus vagamente, consciente del torneo de armas femeninas a que había estado asistiendo.

—Porque tiene muy brillantes dotes sociales... — replicó Clementina.

Hubo un momento de silencio. Clementina aspiró una chupada del cigarrillo turco que había encendido y lo lanzó contra la rejilla de la estufa.

—Por Dios santo, querido, mira dentro de esa gaveta y dame tabaco que pueda fumar. Lo escondí ayer allí.

Quixtus le dió su paquete amarillo y sus papeles, y Clementina lió un cigarrillo Maryland y fumó contenta. Tommy entró.

—¿Quereis tú y estos muchachos venir a comer mañana conmigo en el Carlton?

—Con mucho gusto — respondió Quixtus.

—Nunca he estado allí, ¿sabes? Será para mí como correr una aventura.

Pocos momentos después, Tommy y Clementina marchaban veloces en taxi en dirección de Romney Place. El joven hablaba apenas. Todas sus queridas concepciones de Clementina habían sido destruidas, saltadas con dinamita, lanzadas al aire y venidas a tierra en fragmentos informes. Tampoco ella sentíase con ganas de conversar. Tommy era hora una muchachita muy pequeña en su horizonte. Sin embargo, cuando el taxi se detuvo frente a su casa en Romney Place y Tommy abrió la portezuela para que bajara, aconteció algo significativo.

El le tendió la mano.

—Buenas noches, Clementina.

Ella se rió.

—¿Qué cambio de modales es ése, Tommy? ¿No me das hoy un beso?

Tommy vaciló sólo una fracción de

M.E.C.D. 2016

# ALQUILERES

## VEDADO

…ALQUILO POR MODICO … de $50.00 precioso segundo … moderno, pintado en colores. … Universidad, situación … cuatro cuartos, recibidor, … intercalado, hermoso comedor … servicios criada.closets. M … esquina 27. Llaves al lado … teléfono F-3871

…ALQUILAN LOS FRESCOS Y … bajos, calle O. número … Jovellar y 27, frente par… Alfaro»: portal, sala, sale… patio, tres amplias habi… baño intercalado, comedor, … y servicio de criados. … Llave e informes, en …

…LOS ALTOS, CALLE … número 538, esquina a 23, 3 … sala, comedor y demás servi… Informes en los bajos.

…CASA MODERNA. … Paseo número 56, entre … y Quinta, Vedado: portal, sa… saleta, hall, 5 cuartos … baño intercalado, comedor, … garage y demás servicios: 35 … informes: Telfs .M-8182 y

…21 ESQUINA A 4, AL… sala, recibidor, comedor, … baño, cuarto y ser… La llave en las bo…

…ALTOS, CALZADA ES… Vedado. Nunca falta agua: … 3 cuartos, baño, coci… criados. Llaves, bodega. … $42.00. Informes: F-5843.

…CASA DE UNA SOLA … jardín, portal, sala, recibi… habitaciones, tres baños, co… pantry, cuarto y ser… criados, garage con servicio, … frutales, etc., 27 número … y 8.

…ONCE NUM. 107, ALTOS, EN… M; recibidor, comedor, cinco … baño, cocina, cuarto y servi… llave en los bajos. Infor… M-6801.

…«BIARRITZ». CALZADA … Alquilo modernos fres… altos y bajos; sala, 2 cuar… comedor, baño; etc. Exígense re…

…No. 151, ESQUINA A L, VE… moderna y fresca casa: terra… comedor; 4 habitaciones; 2 … lujo; pantry; cocina; cuar… de criados; garage. … al lado en L No. 106. Infor…

…CIAS CON Y SIN MUE… la Habana y sus repartos, … y alquilo fincas ur… rústicas. Doy dinero en hipo… Metropolitana 213 telé…

…«CASTRO», CALLE 25 … esquina a O. pisos am… con balcones a dos ca… de neveras eléctricas, … elevador. Agua abundante. F-2990

…MODERNOS ALTOS: 23 … F., Vedado: recibidor, co… cuatro habitaciones, ba… cuarto, servicio criados y

…MODERNA CASA, CON … habitaciones, sala, comedor, … modernos, muy fresca, … Calle Línea esquina … planta. Informan en la … Vedado.

…NUEVE Nro. 17 ENTRE … bajos: jardín portal, recibi… 6 cuartos, 2 baños, hall co… pantry, 3 cuartos cria… servicios; teraza interior y ga… Informan A-0384.

…ALQUILO BONITO PISO … amueblado, bonita vista: terra… tres habitaciones, bañointer… comedor, cuarto y servicio … y refrigerador. Informes: … a 3.

…SE ALQUILAN LOS AL… 28 entre 25 y 27: sala, … cuartos, comedor, cocina ba… criados. Precio: $35.00.

…LAN LOS BAJOS DE TRE… entre K y L. Informan es… módico precio.

…VEDADO A ESQUINA ZA… comedor, dos habitacio… closets, baño intercalado, re… eléctrico. Ultimo precio … en la misma.

…CASA MODERNA PRIMER … H y Calzada, sala, saleta, … baño, comedor, cuar… criados. Cocina. $50. Lla… informes La Elegante, Ga… Telf. M-9440.

…CHALET SIN ESTRENAR … habitaciones, garage, etc. … esquina a 26. Vedado. Puede… a 6. Precio $70.00.

…CHALET CALLE I NRO. … 15 y 17. Vedado. Bajos. … portal, sala, recibidor, pantry … cuarto criados, lavaderos, … cuartos, saletica con lavabo. … habitaciones, 1 habitación … baños, terraza, patio con … Leyte Vidal M-2222. 140 pe…

…CALLE D No. 517 CASI … a 23. Alquilo bajos moder… portal, sala, recibidor. 5 … baño intercalado, cuar… patio y traspatio. $60.00. … Informes F-6883.

…SE ALQUILAN BAJOS, … Nro. 109 entre L y M, … cuartos, cuarto y servicio de … demás comodidades. Infor… U-1584. Llave en los

…CATORCE ENTRE LINEA Y … jardín, portal, sala, come… habitaciones, magnífico baño … servicios para criados. … M-8784 llaves la misma.

…INFANTA Y O 1er PISO … la Universidad, terraza, … tres habitaciones, baño … gran comedor, cocina, … criados. Informan Teléfono

…ALQUILO BAJOS MO… acera sombra, propios para … de gusto. Calle 27 No. … y 6; de 2 a 6 p. m.. sola-

…27 Nro. 109 ENTRE … fabricado por Max Bor… primer piso: sala, saleta, hall … habitaciones, baño intercalado, … y comedor, cuarto y … criados. Informan teléfo-

…27 Nro. 13 ENTRE MA… Freyre de Andrade, casa fa… Max Borges, un primer pi… de sala, saleta, tres … y baño intercalado, co… servicio de criados y cocina. … teléfono U-5266

…CASA MODERNA PRIMER … Calzada esquina 26 sala, … habitaciones, baño, comedor … servicio criados. Cocina. 45 … bodega informes La Ele… 64. Telf. M-9440.

…12 ESQUINA A 6, MODER… piso alto se alquila. Sa… gabinete, dormitorios, ba… cuarto y servicios cria… la misma. Informes: Obis… 45 pesos.

…SE ALQUILAN LOS MO… frescos altos calle Diez, … entre 19 y 21, Vedado, … pintar: Sala, tres habita… cocina de gas, calenta… completo y servicio de cria… en la misma. Informes: … Edificio «Pedroso. … 65 Teléfono A-7830.

…NUM. 468, ENTRE 21 Y 23, … un piso alto acabado de … tres habitaciones, baño … comedor y cocina. Infor… acera brisa.

…CASA EN LA CALLE … dos plantas seis habita… dormir y tres baños. No… mensuales Para más in… F-7420

…CHALET CALLE I NRO. … 15 y 17. Vedado. Bajos. … sala, recibidor, 2 habi… comedor, despensa, pantry, … cuarto criados, lavaderos, … saletica con lava… habitaciones. 1 habita… 2 baños, terraza patio … Leyte Vidal M-2222.

# ALQUILERES

## 88 VEDADO

**VEDADO SE ALQUILA UNA BUE**na casa de una sola planta, con muebles o sin ellos, en la calle B Nro. 405 entre 17 y 19 Puede verse de 2 a 5 de la tarde. Para informes: llámese al teléfono F-6819

## 89 CERRO - PALATINO

**¿QUIERE UD. CASA FRESCA Y** ventilada? $25.00. Patria esq. a Santovenia altos de la bodega. Sala, saleta, 3 cuartos, comedor al fonde.

## 90 MARIANAO - REPARTOS

**A DOS CUADRAS DEL CRUCERO** de la Playa alquilo cómodo y ventilado chalecito estilo colonial provisto de bellísimo jardín y propio para matrimonio de buen gusto. Doble vía de tranvías por la esquina. Alquiler $25.00 Informes F-4676

**SAN JULIO ENTRE AVENIDA HI**pódromo y Medrano, casa nueva con garage: jardín, portal, sala, hall central, 5 cuartos, dos baños intercalados, comedor espacioso, terraza, pantry, cocina, lavadero, carbonera, gran patio sellado frutales y Castillito. Llaves en la misma a todas horas: $40.00. Telfs. A5-5771 y FO-3494.

**SE ALQUILA $50. CASA DE CONS**trucción moderna, de Avenida 1a. entre Calle 1 y Avenida de los Oficiales; compuesta de sala; saleta; cinco cuartos; garage; cuarto de criados; baño y cocina. La llave en la misma ol lado; informan en los Teléfonos F-3950 y A-8680.

**REPARTO MIRAMAR: MAGNIFICA** residencia lujosamente amueblada: 2 esquina a Tercera Avenida: amplio jardín, portal, terrazas, vestíbulo, salón comedor, sun parlor, repostería, cocina, 2 cuartos baño y comedor de criados; altos: saleta, 4 grandes habitaciones, closets, 3 terrazas y 2 baños; garage 2 máquinas y cuarto chofer.

### MIRAMAR

Edificio Quinta Avenida y O., con electricidad, teléfono directo, garage y limpieza de auto: $65.00. Telf. FO-3703, de 7 a. m. a 11 p. m.

**LUJOSA RESIDENCIA TRES GRAN**des cuartos, cuartos de criados; garage hermoso jardín; hace esquina frente parque Avenida Segunda y calle 13. Reparto Ampliación Almendares. Marianao M-9845 y FO-1697

**LA MEJOR SITUACION ALTURAS** Almendares. Alquilo linda y fresca casa una sola planta Aliados Nro. 25 entre América y Victoria, con tres dormitorios, sala, comedor, hall, baño completo intercalado; jardín portal garage y un cuarto de criados. Informes en el F-3694. Llave en el Nro. 24 (al frente). Precio: $45.

**SE ALQUILA PRECIOSO CHALET,** Primera Avenida entre 4 y 6, reparto Miramar: 4 grandes cuartos. 2 baños, gran living room, 4 closets, terrazas, mirador, pantry, garage. También se vende en $18.900. Puede verse. Informan. M-7245.

### CASITA MODERNA: $13.00

Alquilo con portal, sala, cuarto, cocina, baño y gran patio, calle Gutiérrez esquina a Barreto, una cuadra Calzada Columbia. Llaves bodega. Dueño: F-2760.

**ALQUILO CHALET QUINTA SALA,** saleta, comedor, cocina, 6 cuartos, dos baños completos, garage, cuarto chofer y criada, sótano, jardín, gran portal, mil metros patio y árboles frutales, todo cercado, en el reparto Nogueira, Línea y Santa Emilia, villa «Tita», Marianao. También se vende. Informes: Blanco, Bosch y Compañía, Muralla 16, Habana.

### SE ALQUILAN

**AVENIDA 10 ENTRE 11 Y 12, AM**pliación de Almendares, jardín, comedor, portal, pantry, sala cocina, cuarto y servicio de criados, cinco habitaciones, garage y dos baños. Informan en la misma. Precio $45.00.

**CUATRO No. 180 (ALTOS) ENTRE 19** y 21 comedor, sala, hall, cocina, cuatro habitaciones, garage y baño. Precio $45. La llave en la misma.

**CHALET PROPIO PARA VERANEAR** en el km. 3 de la Calzada de Vento, entre F. Misericordia y Andrés Naranjito. Precio: $40.00. Informa el encargado.

**CALLE 19 No. 458 (ALTOS), ENTRE** E. y F. moderna, comedor, sala, cocina, saleta, servicio de criados, cuatro habitaciones y baño. La llave al lado. Precio: $60.00.

**FRESCOS Y VENTILADOS DEPAR**tamentos en 10 de Octubre 58-60 entre Omoa y Alejandro Ramírez. Precio $14.00. Informa la encargada.

**LOCAL ESQUINA DE GUTIERREZ** y Mendoza. Precio $20.00.

**JOVELLAR, 35-B, 2do. PISO, ENTRE** Aramburo y Hospital, comedor, hall, sala, saleta, servicio y cuarto de criados, tres habitaciones y baño intercalado. Precio: $34.00. Informa el encargado.

**MILAGROS 47, VIBORA, ENTRE** San Anastasio y Buenaventura, comedor, sala, cocina, tres habitaciones, baño y patio. Precio: $23. Informan en la misma.

**FRESCOS Y VENTILADOS DEPAR**tamentos en Requena 16, entre Carlos III y Ayestarán. Precio $23. Informa el encargado.

PARA MAS INFORMES

**THE NATIONAL CITY BANK OF NEW YORK. DEPARTAMENTO DE ADMINISTRACION DE BIENES TELEFONO A-9897**

**EN LA SIERRA, CALLE 3a. ENTRE** 8 y 10, 2 casitas en $4,000. También las vendo separadamente. Facilidades de pago. Informa: Duyos. F-2146.

**AMPLIACION ALMENDARES: 11,** entre 6 y 7. Se alquila magnífica casa jardín, sala, recibidor, 7 habitaciones, 3 baños cuarto y servicios de criados. Informa 9 entre Primera y Segunda. Ampliación Almendares.

## 91 JESUS DEL MONTE - VIBORA

**SE ALQUILA GRAN RESIDENCIA** en lo más alto de la Víbora: Octava 458, entre San Francisco y Milagros: seis cuartos, tres baños de lujo, tres cuartos de criados, garage dos máquinas: X-2493 y M-2955, de 3 a 5.

**ESTRADA PALMA 257 ENTRE JUAN** Bruno Zayas y Concejal Veiga; vendo casa con jardín; portal; sala; comedor; 4 habitaciones; doble servicios; patio y traspatio. $5.500. Su dueño en la misma.

**$20.00: PLANTA ALTA, REYES 8:** sala, dos habitaciones, comedor, baño, cocina y demás servicios. Allí la llave: M-6204. J. Posse.

**VIBORA: SE ALQUILAN LOS AL**tos de esquina, con cinco cuartos, sala, comedor, baño y demás servicios: $34.00. Carmen número 51, esquina a San Lázaro, una cuadra de la Calzada y otra del paradero de la Víbora: X-1185.

**ALQUILO CALZADA 4JESUS DEL** Monte Nro. 360, cómodos y frescos altos frente al «Cine Moderno». Sala, recibidor, cuatro habitaciones cocina y baño completo: servicios criados y terraza. Informan lado Nro. 362

**A MEDIA CUADRA PARADERO DE** la Víbora, San Lázaro No. 89 altos, sala tres cuartos, baño intercalado, comedor, cocina, cuarto y servicio criados, con magnífica ventilación. Alquiler $32.00. Informes I-7788.

**SE ALQUILA UNA CASITA DE AL**tos y bajos precio 16 pesos dos meses en fondo informes al lado Villa Rosa, Gonzalo, esquina a Gustavo en Santa Amalia.

**EN $34.00 SE ALQUILAN LOS AL**tos de Patrocinio Nro. 10 terraza, sala, 3 cuartos, comedor, hall, cuarto y servicio de criados. Informan: Tel. F-5105

# ALQUILERES

## JESUS DEL MONTE - VIBORA

**LOMA DE CHAPLE. MODERNO** chalet acabado de pintar, con jardín, portal, recibidor, comedor, tres habitaciones, hall, baño intercalado, cuarto de criados, garage, etc. San Francisco de Asís 7, a una cuadra Calzada F-2493.

**SE ALQUILA LA CASA BUENAVEN**tura 467 entre Pocito y Dolores, sala, saleta, 3 habitaciones. Cocina, patio, baño intercalado. Para Informes: La Emperatriz, San Rafael 36. Teléfonos A-6040 y F-4820

**ALQUILO CASA VIBORA O-FA**rrill y Juan Bruno Zayas, Loma del Mayo, Nro 227 portal, sala, comedor, cuatro habitaciones. Llave en el 223. También otra pequeña al fondo.

**ALQUILO CASA FRESCA CON** sala, comedor y tres cuartos, Avenida Diez de Octubre 401, esquina a Toyo, segundo piso. Llaves la encargada. Informes: M-3198.

**SE ALQUILA LA CASA BUENAVEN**tura 467 entre Pocito y Dolores, sala, saleta, 3 habitaciones Cocina, patio. Para informes: La Emperatriz, San Rafael 36 teléfonos A-6040 y F-4820.

## 92 SANTOS SUAREZ - MENDOZA

**GOICURIA 5, HOY 9, ENTRE GENE**ral Lacret y General Lee, reparto Santos Suárez se alquila un departamento alto en $14.00 mensuales compuesto de sala, dos cuartos, comedor y servicios Informan en la misma, Sr Ruibal o por el teléfono M-2357

**GENERAL LEE NUMERO 114, EN**tre Serrano y Durege: portal, sala, comedor, tres cuartos, baño y cocina. Llave e informes en el número 112.

**SE ALQUILAN CASITAS MODER**nas y ventiladas: sala, comedor, dos habitaciones, etc., una cuadra tranvías y guaguas. San Bernardino 264, entre Serrano y Durege. Informan en la misma. Telf. M-5172.

**ALQUILO 25 PESOS GENERAL LA**cret esquina Pasaje Oeste, sala, comedor, recibidor 4 cuartos, baño cocina, calentador, llaves bodega. Informan Infanta 99 esquina a Benjumeda, primer piso Nro. 2 teléf. U-2595

**SE ALQUILA: CORREA 161, ENTRE** San Benigno y Flores, casa muy fresca, Monte 170. Telf. M-1100.

**SE ALQUILA LA CASA FLORES 80** casi esquina a Santa Emilia con portal, sala, recibidor, 4 cuartos, comedor hall; caño cocina y demás servicios Informan U-2854

**$23.00 DOLORES 217 ENTRE TAMA**rindo y Rodríguez, moderna y ventilada. Portal, sala, dos cuartos, buen patio etc. La llave en el puesto M-4462.

**ALQUILO CASITA SANTOS SUA**rez, San Leonardo Nro. 267, entre Serrano y Durege, sala y cuarto grande, gana $15.00. Informan en la misma.

## 93 LUYANO

**LUYANO. LUCO 80 ENTRE CAL**zada de Luyanó y Herrera, 3 cuartos, cocina, regio baño, terraza $18 Llaves bajos. Informes M-6031 y M-7486

**ALQUILO MODERNOS ALTOS, ACA**bados de fabricar, calle Teresa Blanco número 60. Compuestos de tres cuartos, sala, comedor, cuarto baño completo, agua abundante, fría y caliente escalera a la azotea, balcón corrido, media cuadra de Concha y una de Luyanó. La llave en la carnicería de la esquina. Se piden referencias. También se alquilan los bajos de la misma.

**LUYANO Y CONCHA, ALTOS, TE**rraza, sala, 3 cuartos, comedor, baño intercalado, agua abundante. Precio: $34.00. Llave e informes en la misma.

## ALQUILERES VARIOS

**SE ALQUILA GARAGE EN 11 ES**quina a 4, Vedado. Telf. F-3869

**PLAYA GUANABO. ALQUILO DOS** casas mampostería, amueblada una 2 habitaciones, otra 3, baño intercalado. Informan I-6550 o en la Playa, pregunte casa Sr. Herrera.

**PLAYA HABANA. — SE ALQUILA** para toda la temporada el moderno chalet en la calle Arenal, teléfono F-6975 informa Victorino.

**PLAYA DE GUANABO. SE ALQUILA** por Mayo y Junio o por toda la temporada casa de mampostería amueblada. Telf. A-8312

**SE ALQUILA AMUEBLADA O CON** solo algunos muebles, si lo desea, la bonita, moderna y fresca casa de una planta, propia para corta familia. Módico alquiler. Más informes: FO-3192.

### PLAYA DE JAIMANITAS

En la mejor situación de la Playa, sin mosquitos, ni jejenes, vendo casa nueva de madera con todas comodidades, baño completo, cuartos criados y garage. Telf. I-5983

**RESIDENCIA PARA TEMPORADA** en la playa de Baracoa, con fondo al mar, con 4 habitaciones bajas y un alta, garage, servicio sanitario y baño propio. Llame teléfono F-5651

### «PLAYA CUBA», GUANABO

Recientemente fabricada y amueblada, se alquila una casa con sala, comedor dos cuartos, cuarto de baño completo; cocina, cuarto y servicio de criados. Portal por tres lados. Luz y agua corriente. Fabricada en amplio terreno. Informan en la misma. Augusto Fernández.

**GARAGE. SE ALQUILA EN LA CA**lle C número 466 entre 19 y 21, Vedado. Informan F1-7991.

**VARADERO, CHALET, 2 PLANTAS,** alquilo por 4 meses a una o más familias, de Mayo a Septiembre, completamente amueblado, agua Dupont, no se da precio sin verlo. Luis del Valle, Céspedes 84, Cárdenas.

**VARAERO. SE ALQUILA UNA CA**sa de dos pisos con todo confort situada al frente del Parque. Informan: Habana Telf. X-2521. Cárdenas: Céspedes 165.

**ALQUILO AMPLIA COCINA Y CO**medor. Agua todo el día. Garantías. Buenas perspectivas para persona trabajadora. Informan: Salud No. 47, entre Manrique y Campanario. Tel. A5-5932 Gutiérrez.

**SE ALQUILA CASA MODERNA ELE**gante y bien situada con glorieta fondo al mar. «La Estrella de Santa Fé» Primera No. 18, en el arenal.

# SE SOLICITAN

## 99 SOLICITUD DE ALQUILERES

**SE SOLICITA UN GARAGE DE 2 O** 3 máquinas, con sus habitaciones arriba, en el Vedado. Informan Telf. FO-7857

**SE SOLICITA UNA CASA EN AL**quiler, de dos plantas, con garage, en Carlos III, Infanta o Vedado, de O. a H. y de 9 a 23. Telf. U-5474.

**SE SOLICITA HABITACION AMUE**blada, contigua al baño. Se dan referencias. Diríjase a J. B., Departamento de Anuncios Clasificados, DIARIO DE LA MARINA, Habana.

## 100 PERSONAS DE IGNORADO PARADERO

**SE DESEA SABER EL PARADERO** de la señora Cándida Rosa Vergara la solicita Ovilio González, Hotel «Harding». Crespo Nro 9 Habana.

## 101 PERDIDAS

**PERRO POLICIA ENTIENDE POR** «León», gratificaré avisar calle H 356, Vedado. F-2014.

## 102 AGENCIAS - COLOCACIONES

**AGENCIA DEL VEDADO, 12 Y 23:** F-3141. Tenemos cocinera y repostera: $18.00; criada de mano, experta: $15.00; choferes, jardineros, manejadora inglesa, muchachas por horas y gran surtido de sirvientas país.

# SE SOLICITAN

## 102 AGENCIAS - COLOCACIONES

### «NEPTUNO» U-3750

Se facilitan con rapidez: cocineras, criadas, manejadoras, mensajeros etc. Servidumbre de ambos sexos y razas con referencias. Neptuno número 206 esquina a Marqués González.

### «LA MATANCERA»: A-7740

Servimos rápidamente: criadas, cocineras y choferes. Toda clase de servidumbre y empleados de ambos sexos. Sol 111, entre Egido y Villegas.

**LUCAS. M-8195. MODERNA AGEN**cia de Colocaciones autorizada, con personal selecto y competente para toda clase de trabajos domésticos, con referencias y domicilio reconocidos. San Lázaro número 201 y Lealtad.

### «LA ORIENTAL», U-5388

San Rafael 118 entre Gervasio y Escobar. Servimos con referencias Criadas, Cocineras, Manejadoras, Mensajeros y toda clase de servidumbre de ambos sexos. Extranjeros y del País. U-5388.

### «LA HABANERA»: U-1880

Neptuno 255, esquina a Espada. Servimos con referencias personal de ambos sexos: criadas, cocineras, mensajeros y manejadoras: U-1880.

## 103 CRIADAS - CRIADOS

**SOLICITO JOVEN FINA ESPAÑOLA** o cubana blanca, acostumbrada a servir comedor, traiga referencias Buen sueldo. Informan calle 15 Nro. 603 esquina a C, Vedado.

**SE NECESITA UNA MUCHACHA** española para limpiar por horas en San Rafael Catorce y medio apartamento 402

**SE SOLICITA UNA MUCHACHA PA**ra todos los quehaceres de tres personas. Estrella 51, segundo piso entre Rayo y San Nicolás.

**SIRVIENTA QUE SEPA DE COCI**na, blanca, para corta familia, se solicita en San Mariano 4 esquina a Párraga; dormir en la colocación. $15.00.

**SE SOLICITA JOVEN FINA ESPA**ñola, acostumbrada a servir, para todo servicio de corta familia. Se exigen referencias. Buen sueldo. Calle 23 número 1511, entre 24 y 26: F-5096.

**SOLICITO CRIADA DE MANO DE** 25 a 30 años. Tiene que dormir y saber trabajar. San Nicolás 67 (bajos) entre Neptuno y San Miguel, después de las 9.

**SOLICITO UNA MUCHACHA BLAN**ca para ayudar a los quehaceres de matrimonio sin niños, con referencias. Sueldo: $10.00. Durege número 205, altos, Santos Suárez.

**SE SOLICITA CRIADA DE 30 A 40** años, saludable, buen carácter, para atender a Sra. de edad. Para más informes diríjase a la calle 2 entre Línea y 11 No. 208, bajos, Vedado de 10 a 12 de la mañana.

**SE SOLICITA UNA CRIADA ESPA**ñola que duerma en la colocación sueldo $10.00. Informan Calle 25 y 24 Vedado Nro. 1555 «Villa María Antonia».

**SE SOLICITA UNA CRIADA DE MA**no, que sepa servir la mesa, con referencias. Calle 21 No. 408 altos. Teléfono F-4419.

**SOLICITO CRIADA ESPAÑOLA PA**ra dormir en colocación $15 en Almendares 12 (altos) entre Carlos III y Lugareño.

**SE DESEA UNA JOVEN ESPAÑOLA** ara los dos servicios, sueldo $15.00 F Nro. 612 entre 25 y 27 Vedado.

## 104 COCINERAS Y COCINEROS

**SE SOLICITA UNA COCINERA.** Sueldo: $15.00. Que tenga referencias y duerma en la colocación. Telf. FO-7647.

**SE SOLICITA UNA COCINERA** blanca, que duerma en la coloción, para cocinar a seis personas. Paz número 108, entre Santos Suárez y Santa Emilia.

**SE SOLICITA COCINERA REPOSTE**ra que duerma en la colocación; sueldo $15; corta familia; en Malecón 250; sexto piso.

**SE SOLICITA ESPAÑOLA PARA CO**cinar y pequeños quehaceres de corta familia. Sueldo: $12.00, Baños número 607, Vedado.

**SOLICITO JOVEN ESPAÑOLA, QUE** sepa cocinar, para todo el trabajo de casa de tres personas. Ha de dormir en la colocación y traer referencias. Sueldo: $15.00. Calle Diez número 412-F., altos, entre 17 y 19, Vedado.

**SE SOLICITA UNA BUENA COCI**nera española de mediana edad, que duerma en la colocación y sepa bien su obligación. Buen sueldo. Corta familia. Si no sabe cocinar que no se presente. San Miguel número 179 altos entre Oquendo y M. González. De 2 a 4 solamente.

**SE SOLICITA UNA COCINERA** blanca, con referencias, que duerma en la colocación. Malecón No. 71 altos esquina a San Nicolás.

## 105 MANEJADORAS

**MANEJADORA: JOVEN MESTIZA** se solicita con buenas referencias y criada por horas para un reparto. Informan Luz 40.

**SE SOLICITA MANEJADORA DE** mediana edad, de experiencia y con referencias. Sueldo: $18.00, Diez número 460, esquina a 21, Vedado.

**SE SOLICITA MANEJADORA QUE** tenga buenas referencias. Sueldo $12.00 y uniformes. Presentarse después de las 9 de la mañana en Bella Vista y Segunda en la Víbora, tres cuadras después de pasar el Paradero del Havana Central.

## 109 COSTURERAS - MODISTAS

**SE SOLICITA UNA BORDADORA** para máquina de cadeneta. San Miguel 47, bajos.

## 110 LAVANDERAS-LAVANDEROS

**SE SOLICITA UNA MUCHACHA** que sepa lavar y planchar. Lucena 15½ esquina a San Rafael.

## 111 CHOFERES

**SE SOLICITA UN CHOFER EN LA** calle 17 número 609, entre B. y C., Vedado.

**SE SOLICITA CHOFER CUBANO,** blanco, de buena presencia. Calle E, esquina 18, reparto Almendares.

## 114 AGENTES - VENDEDORES

**SOLICITO VENDEDOR, CONOCE**dor de la plaza, para venta de productos insecticidas de calidad y competencia. Diríjase: Teresa Blanco 163, La Asunción, Luyanó, de 1 a 4 p. m.

**BUSCO VENDEDOR RELACIONA**do activo para venta a comisión globos, juguetes y otras líneas americanas. Escribir a N. R. Apartado 684, Habana.

**SE SOLICITAN AGENTES EN LA** Habana e interior para venta de caramelos de «La Napolitana». Fácil venta, buena comisión. Apartado 38 Guanabacoa.

### VENDEDORES

Habiendo aumentado nuestra línea con un «Acondicionador de aire portátil», para oficinas, salas, habitaciones y clínicas, siendo el aparato de muy fácil venta por ser una necesidad, necesitamos vendedores con personalidad. Entrevista de 8 a 9 a.m. con Mr Donnin en Caribben Trading en San Lázaro 190 esquina a Galiano.

**SOLICITAMOS AGENTES DE** buena presentación, con referencias, conocimientos del inglés y experiencia en ventas de importación directa de los Estados Unidos. Manzana de Gómez 414 de 4 a 5 p. m.

# SE SOLICITAN

## 114 AGENTES - VENDEDORES

**SE SOLICITAN ACTIVOS VENDE**dores de radios y refrigeradores de marca conocida. Vea la Agencia de radios. Monte No. 208 entre Rastro y Belascoaín.

**NECESITAMOS VENDEDORES AC**tivos en toda la isla. Pagamos magnífica comisión por adelantado, sobre la venta de artículos útil y solicitado. Si quiere trabajar, ésta es su oportunidad. Escriba hoy mismo a la Hook-Fast de Cuba, edificio La Metropolitana 808 y 809 Habana.

**CREMA DENTAL DEL Dr BRUNET**

UN GRAN REMEDIO

PARA LAS ENCIAS SANGRANTES E INFLAMADAS

TUBO GRANDE: 20 CTS.
TUBO CHICO: 10 CTS.

Fórmula de un dentista-médico
De venta en droguerías y farmacias

Se solicitan agentes en todos los pueblos de la República, en la Ciudad de La Habana y en el extranjero, con buen margen de utilidades. Las solicitudes de Agencias deben venir acompañadas de 50 centavos en giro postal o en sellos de Correo para remitir muestras de distintos tamaños e instrucciones.

Laboratorio del doctor Brunet, San Rafael número 135, altos, entre Belascoaín y Gervasio. Telf. U-3614, Habana.

## 117 SOLICITUDES VARIAS

**SE SOLICITA UN QUIROPEDISTA** que tenga su título y que sepa trabajar bien, para asociarse en un gabinete. Sin título que no se presente. Informan: Malecón 14, primer piso alto.

**CASA PARTICULAR SOLICITO COM**petente oficiala de costura y aprendiza. Informan Basarrate 6 bajos de 7 a 8 p.m.

**SOLICITAMOS PERSONAS TENGAN** libros usados: A-8176. Compramos toda clase y cantidad: A-8176. Vamos inmediatamente a domicilio: A-8176. Rogamos llame en horas laborables. Pregunte por Salinas.

**SE SOLICITA UN MATRIMONIO** español sin hijos para encargado casa inquilinato, con garantías y que sepa mecánica. Amistad 130 altos de 11 a 12.

(Asunto Vinos Espumosos). — Extranjero experto en «Vinos Espumosos» se ofrece para fabricar o enseñar a fabricar «Vino Gallego Espumoso». «Champagnes», Sidras, Vinos añejos de uva, vinos económicos de frutas y licores, de novedad. (Deseo entenderme con una sola Licorería). Dirigirse a V. M. Apartado No. 1636

**SOLICITAMOS PERSONAS TEN**gan libros usados M-8176 Compramos toda clase y cantidad M-8176. Vamos inmediatamente a domicilio. M-8176. Rogamos llame en horas laborables. Pregunte por Salinas.

**FACILITAMOS TRABAJO EN CASA** Habana e interior, buena renumeración. Escribanos: Partido Publish Company. Apartado 843. México, D.F.

# SE OFRECEN

## 118 CRIADAS-CRIADOS

**DESEA COLOCARSE UNA MUCHA**cha para habitaciones y coser o para habitaciones solamente. Informan el teloéfono FO-2417

**SE DESEA COLOCAR UN ESPAÑOL** de criado de mano o jardinero, con recomendaciones. Telf. FO-2255

**SE DESEA COLOCAR UNA JOVEN** para criada de mano o manejadora, es formal y desea casa de moralidad. Informan K y 19 Telf. F-6068

**SE DESEA COLOCAR UN JOVEN** de color para criado de mano, sabe inglés. U-3750

**DESEA COLOCARSE UN JOVEN** español con referencias para criado de mano o para otros quehaceres, con garantía. Informan Telf. I-7271

**ESPAÑOLA DESEA COLOCARSE,** de criada de mano o de manejadora o cuartos o para matrimonio solo. teléfono F-6003 no menos de 20 pesos. Calle 12 y 21 café. Vedado.

**SE DESEA COLOCAR UNA JOVEN** española, para criada de mano o quehaceres de corta familia. No duerme en la colocación. Telf. M-5051.

**SE DESEA COLOCAR UN JOVEN** de color, de criado de mano, sin pretensiones. Tiene buenas referencias y sabe cumplir con su obligación. Telf. M-4254.

**SE DESEA COLOCAR UNA ESPA**ñola, de criada de cuartos o comedor. Es de buena presencia y sabe cumplir con su obligaciión y tiene buenas referencias. No se coloca menos de 20 pesos. Telf. A-9015.

**SE OFRECE UN JOVEN DEL CAM**po, del país, para criado de limpieza y fregar máquina, para jardinero o cuidar una casa. No tiene pretensiones y es persona seria, honrada y cumplidora. Informes: FO-2015.

**SE DESEA COLOCAR UN JOVEN** español, para criado con gran experiencia en todo servicio fino, sabe planchar y hacer cocktails. Tiene buenas referencias. Telf. M-9596, tintorería.

**SE DESEA COLOCAR UNA ESPAÑO**la, de buena presencia, para cuartos o comedor. Tiene referencias, es trabajadora y sabe cumplir con su obligación. Prefiere Vedado. Telf. F-6037.

**SE OFRECE UNA JOVEN ESPAÑO**la, buena presencia, inmejorables referencias y cumplidora de su deber, como criada de mano o cuartos. Sabe cortar, coser, lavar ropa fina y también borda a mano y a máquina. Informes: FO-1077.

**SE DESEA COLOCAR UNA JOVEN** española para criada de cuartos. Si es corta familia para todos los quehaceres. Informes: U-6695. Francisco Pí

**SE DESEA COLOCAR UNA MUCHA**cha española, para criada de mano, cuartos o comedor. Tiene referencias. No se coloca menos de $20.00. Informes: M-5262.

**DESEA COLOCARSE CRIADO DE** mano peninsular, experimentado en todo servicio fino; trabajador y con esmeradas referencias de buenas casas. Teléfono M-1959.

**SE OFRECE CRIADO PARA SERVI**cio fino con referencias; sirve a la rusa, o también para segundo criado. M-1149.

**SE OFRECE CRIADA PARDITA PA**ra cuartos o comedor con referencias; duerme en la colocación y sale a los repartos o para criada. Aguila 231. M-1149.

**SE OFRECE JOVEN BLANCO CU**bano para dependiente de café o camarero; conozco el giro de restaurant, no tengo mayores pretensiones. Informes Aguila 231. M-1149.

**SE DESEA COLOCAR UNA MUCHA**cha española para cuartos o criada de manos; sabe coser y tiene referencias. Teléfono FO-3260.

**TELEFONO F-6150. DESEA COLO**carse una muchacha inglesa, modista o manejadora; de color.

**SE DESEA COLOCAR UN JOVEN** español de criado de manos; práctico en el servicio doméstico; tiene referencias. M-4167.

**DESEA COLOCARSE BUEN CRIADO** español, acostumbrado a todo servicio fino; lleva 14 años de servicios en casas de familias conocidas que lo recomiendan. Teléfono F-6253.

**JOVEN MESTIZO DE PAIS, CON** buenas referencias, se ofrece como criado de mano; sirve a la rusa y sabe cumplir con sus obligaciones. Teléfono: F-2693.

**DESEA COLOCARSE UNA CRIADA** por horas, informan calle 11 Nro. 201 esquina a 6. Vedado Gloria.

# SE OFRECEN

## 118 CRIADAS-CRIADOS

**SE DESEA COLOCAR UNA JOVEN** de color para criada de mano; está acostumbrada a trabajar en casa fina. Sabe lavar ropa fina; tiene buenas referencias. Sueldo de 18 a 15 pesos. Teléfono U-6524.

**DESEA COLOCARSE UNA BUENA** criada de mano o cuartos; también se coloca de manejadora o por horas. Informes: Herrera. F-5921; buenas referencias.

**JAPONES DESEA COLOCARSE EN** casa particular para criado de mano sabe servir bien a la rusa y sabe bien su trabajo y tiene buenas referencias. Teléfono A-9814

**SE OFRECE ESPAÑOLA JOVEN Y** de buena presencia, para comedor, cuartos y coser, o criada de mano, sabe servir mesa a la rusa. Lo mismo se coloca por horas. Tiene muy buenas referencias y sabe cumplir con su obligación. Telf. M-9041.

**SE DESEA COLOCAR UNA MUCHA**cha española, para cuartos o comedor. Informes: A5-1252.

**SE DESEA COLOCAR UNA MUCHA**cha española, para criada de mano, o para comedor, sabe servicio fino. Tiene referencias. Informes: Telf. FO-2717.

**SE DESEA COLOCAR UNA JOVEN** española, fina y de buena presencia, para cuartos, sabe lavar ropa fina, para cuartos, o para comedor, sabe servir a la rusa. También sabe lavar ropa fina. Telf. A5-0622.

**SE DESEA COLOCAR UNA MUCHA**cha de color, de criada, manejadora o cocinar, es del campo, de buena presencia. Tiene referencias de la casa que ha trabajado mucho tiempo. No se coloca menos de 15 pesos. Si no es así, no molesten. Telf. U-6997, Neptuno y Oquendo, Bodega.

**SE OFRECE BUEN CRIADO ESPA**ñol a casa particular, sirve a la rusa; hace coteles. Tiene buenas referencias de familias conocidas. Teléfono A-9795

**ESPAÑOLA ACOSTUMBRADA AL** trabajo, ofrece sus servicios a casa particular, cose y corta por figurín, no menos de 18 o 20 pesos, tiene referencias, teléfono M-3339.

**SE DESEA COLOCAR UNA SEÑORA** para limpiar que no sea fuera de la Víbora: M-4401.

**SE DESEA COLOCAR UNA MUCHA**cha del campo, para criada de cuartos o de mano con referencias, duerme en la colocación Telf. FO-1200

**SE DESEA COLOCAR UN CRIADO** de mano español en casa particular tiene buenas referencias, sabe servir mesa a la rusa. Informan: Línea en G y H F-2975

**SE DESEA COLOCAR UNA MUCHA**cha para limpiar por horas y también una señora para lavar, teléfono F-4433

**SE OFRECE UNA JOVEN ESPAÑO**la, de buena presencia, para criada de mano, sabe lavar ropa de seda. También cose un poco. Tiene referencias y desea casa de moralidad. Telf. FO-1549.

**SE DESEA COLOCAR UNA SIR**vienta española. Tiene referencias de haber servido en casa finas. Desea ganar buen sueldo. Informan: Telf. U5470.

**SE DESEA COLOCAR UNA ESPA**ñola, para criada de mano o apartamentos. Tiene referencias y sabe trabajar. Telf. F-6179.

**SE OFRECE UNA CRIADA BLANCA** joven, para cuartos, comedor o manejadora. Tiene referencias y sale a los repartos o adonde se ofrezca. Informan: Aguila 231, bajos: M-1149.

**SE DESEA COLOCAR UNA JOVEN** española, para criada o manejadora, o para cocinar y limpiar a corta familia: M-7729.

**SE DESEA COLOCAR UN JOVEN** de color para limpieza de oficina o casa particular. Informan teléfono F-2579

**SE DESEA COLOCAR JOVEN ESPA**ñola de criada de mano o manejadora sabe su obligación tiene referencias M-9438

**SE DESEA COLOCAR UNA ESPA**ñola de mediana edad para criada de mano, no le importa salir a las afueras de la Habana desea fmilia de moralidad, no se coloca menos de 15 pesos. Sabe cumplir con su obligación y tiene buenas referencias. Informan teléfono M-4632

**BUEN CRIADO ESPAÑOL DESEA** colocarse muy práctico en todo servicio doméstico, tiene buenas referencias en el mismo experto jardinero con mucha experiencia. Informes: F-5371

**SE DESEA COLOCAR UNA MUCHA**cha cubana para limpiar o atender señora no le importa salir fuera de la Habana buenas referencias, cumplidora, Informan A5-5371

**SE DESEA COLOCAR UNA SEÑORA** de mediana edad para criada de mano, Teléfono M-4696

**SE DESEA COLOCAR UNA SEÑO**ra española para criada de cuartos o comedor. Entiende un poquito de cocina. No duerme en la colocación. Tiene referencias. Teléfono: F-5884.

**SOLICITO CRIADA DE MANO DE** 25 a 30 años. Tiene que dormir y saber trabajar. San Nicolás 67 (bajas) entre Neptuno y San Miguel. Después de las 9.

## 119 COCINERAS-COCINEROS

**UN COCINERO JOVEN DESEA CO**locarse en casa particular o de comercio, no tiene pretensiones, con recomendaciones de las casas donde ha trabajado. Teléfono FO-2182

**SE DESEA COLOCAR UN JOVEN** español de cocinero, lo mismo casa comercio que particular, va al campo, es solo, tiene referencias. Telf. M-8132. Pregunte por José.

**SE OFRECE BUEN COCINERO ES**pañol particular cocina criolla, española y francesa, repostería y pastelería y helados de todas clases, limpio y económico en su trabajo, sale al campo, es hombre solo, tiene referencias. Antonio M-4568

**DESEA COLOCARSE UNA MAES**tra cocinera repostera de color, cocina amerisana, francesa, española y criolla; hace toda clase de helados y repostería fina; trabaja con ayudante o sin él, varía mucho la comida, hace plaza, no duerme en el acomodo, ganará buen sueldo, tiene referencias. Telf. F-6195

**SE DESEA COLOCAR UNA COCINE**ra repostera española con buenas referencias no menos de 20 pesos. Teléfono F-2545.

**DESEA COLOCARSE UNA JOVEN** española para cocinera y repostera duerme en la colocación, referencias, buen sueldo, por la mañana, es carnicería. Telf. F-5058

**SE DESEA COLOCAR CASA PAR**ticular joven chino cocinero y repostero, cocina criolla y española y francesa, muy limpio, tiene buenas referencias. Informan teléfono M-4568

**SE OFRECE SOLO PARA LA COCI**na buena cocinera repostera, madrileña, cocina criolla, española, toda clase platos finos es limpia, dispuesta, tiene referencias. Salud 8, altos, esquina Rayo.

**UN BUEN MAESTRO COCINERO** repostero joven, chino. Cocina española y francesa. Sabe cumpiir con su obligación. Tiene recomendaciones. informan Telf. U-2902, Manrique Nro. 112 desea colocarse casa particular.

**UNA SEÑORA ESPAÑOLA DE ME**diana edad desea colocarse para cocinar o limpiar a matrimonio solo. Informan X-2053

**SE DESEA COLOCAR UNA MUCHA**cha de color inglesa para cocinera repostera o para lavandera. Informan: FO-2751

**SE DESEA COLOCAR UNA COCINE**ra y repostera de color. Tiene referencias. Informes: Quinta 712, esquinaa 10, Vedado. Telf. F1-6171.

**SE DESEA COLOCAR UNA JOVEN** española, para cocinar y limpiar. Infoman: FO-2630

# SE OFRECEN

## 119 COCINERAS-COCINEROS

**SE OFRECE UNA SEÑORA, PARA** cocinar y limpiar, o para manejadora y lavar. Telf. A-8297.

**SE DESEA COLOCAR UNA COCINE**ra y repostera sólo para cocinar a buena familia. Sabe variar, disponer y presentar la comida. Va a la playa o finca. Buen sueldo. Teléfono: M-6555.

**SE DESEA COLOCAR UNA COCINE**ra española para cocinar si es un matrimonio cocina y limpia, entiende un poco de dulces, y tiene buenas referencias y duerme en la colocación no se coloca menos de 15 o 18 pesos según trabajo. Informan Telf. FO-3259

**SUPERIOR COCINERA DE COLOR,** inglesa, repostera, excelente, ofrece sus servicios a familia cubana o extranjera buenas referencias, aseo, gusto, atiende sus obligaciones. Teléfono F-2600

**SE OFRECE ESPAÑOLA, PARA CO**cinera o criada. Duerme en la colocación y va a los repartos. Sra. Rodríguez: I-3552.

**SE DESEA COLOCAR UNA MUCHA**cha, para cocinar, entiende de repostería. Telf. FO-3202.

**SE DESEA COLOCAR UNA BUENA** cocinera y repostera española. Informan: F-6086.

**SE DESEA COLOCAR UNA ESPA**ñola, para la cocina. Está práctica en el oficio y sabe de repostería. Tiene referencias y va a los repartos: U-5470.

**SE DESEA COLOCAR EN CASA** particular, un buen maestro cocinero, repostero y pastelero, vegetariano y toda clase de cofina. Es formal y tiene buenas referencias. Informes: Telf. M-5287.

**SE OFRECE UNA BUENA COCINE**ra, para cocinar solo, cocinar y limpiar o ayudar. Tiene referencias, duerme en la colocación y sale a los repartos. Aguila 231, bajos: M-1149.

**SE DESEA COLOCAR UNA SEÑORA** inglesa para cocinar para corta familia o lavar por horas. Aida. Llame al FO-2644

**SE DESEA COLOCAR SRA. ESPAÑO**la de mediana edad para cocinar para poca familia o matrimonio solo. Si no que no llmen Informan teléfono I-7338 No le importa dormir en la colocación.

# SE OFRECEN

## 119 COCINERAS-COCINEROS

**SE DESEA COLOCAR UNA SEÑORA** española, para cocinar, sabe cocinar a la criolla y la española y entiende algo de repostería. Lleva tiempo en el país y sabe cumplir con su obligación. Telf. U-7084.

**DESEA COLOCARSE UNA JOVEN** blanca para cocinar o para matrimonio solo, completamente; buen sueldo, es muy formal. Telf. F-6095

**UN BUEN MAESTRO COCINERO** repostero joven chino cocina criolla, española, siempre muy limpio; tiene muy buenas recomendaciones. Teléfono M-9164, preguntar roque Desea colocarse casa particular.

**SE DESEA COLOCAR UN JOVEN** español de camarero o ayudante de cocina o de criado, no le importa ir al campo es solo. Domicilio Bernaza 42, bodega Telf. M-8132 José.

## 120 MANEJADORAS

**SE DESEA COLOCAR UNA MULATA** clara joven, para manejar o limpiar. Netpuno 206. Teléfono U-3750.

**SE DESEA COLOCAR UNA INGLE**sa de manejadora o criada de manos es muy cariñosa con los niños; tiene buenas referencias. Informes: F-6114.

**AN RECOMENDED ENGLISH GIRL** seaks posision as nurse can do sewing desire to gains $20 in the same a good cook or house maid very good. References Call. F-2405. Casilda.

**SE DESEA COLOCAR UNA SEÑO**ra de mediana edad para manejadora para niños recién nacidos con magníficas referencias de casa conocidas. Telf. F-3658

## 123 COSTURERAS-MODISTAS

**SE OFRECE JOVEN DEL PAIS PA**ra coser en taller o casa particular, también se hace cargo de trabajo, en su domicilio; corta por sistema, sabe bordar. 21 Nro. 460 entre E y F Vedado Telf. F-6105

**SE DESEA COLOCAR UNA JOVEN** de color para coser, es bastante adelantada en la costura, lo mismo para taller que para casa particular. M-7729.

UTILICE LAS PLANAS DE ANUNCIOS CLASIFICADOS DE

**DIARIO DE LA MARINA**

Nota. Todo anuncio que sea entregado después de las 4 de la tarde tendrá el recargo de 10 cts. y será publicado en las páginas de

**ULTIMA HORA**

Dicho recargo será cobrado desde el día 20 de Mayo de 1938.

# SE OFRECEN

## 119 COCINERAS-COCINEROS

**SOLICITA COLOCACION UNA BUE**na cocinera con buenas referencias Informan teléfono F-2798, calle 19 854 Vedado, desea ganar buen sueldo, duerme fuera.

**SE DESEA COLOCAR UNA SEÑORA** española, para cocinar, sabe comprar y repostería. Tiene referencias. Telf. F-6760.

**SE DESEA COLOCAR UNA COCINE**ra y repostera, cocina criolla y española. Tiene referencias, es seria y trabajadora. Sueldo: no menos de $15.00. Telf. M-4235.

**SE DESEA COLOCAR UN COCINERO** y repostero español, en casa particular. Cocina a la española, americana, criolla y francesa. Informes: Telf. F-5884.

**SE OFRECE SEÑORA DE MEDIANA** edad, de color, del campo, para cocinar en casa de consideración. Duerme o no en la colocación. Va al campo: $12.00 en adelante. Informes: FO-2015.

**SE DESEA COLOCAR UNA COCINE**ra española, de mediana edad, sabe de cocina fina y variación de platos y hace plaza. Ha estado en muy buenas casas y desea corta familia. Sueldo: $15.00 a $20.00. A-6134.

**SE OFRECE UN HOMBRE DE ME**diana edad, para cocinero, chofer, dependiente de restaurant, café o casa particular. No tiene pretensiones y va a los repartos: A-8831.

**SE OFRECE PARA ENFERMERA,** cocinar y limpiar, manejar o lavar, mujer de mediana edad. Va a los repartos, no tiene pretensiones y duerme en la colocación. Telf. A-8831.

**SE DESEA COLOCAR UNA SEÑORA** española, de mediana edad para la cocina. Lo mismo para casa de huéspedes. Informan: calle 23 número 1160, entre 10 y 12, Vedado. Telf. F-6910.

**SE DESEA COLOCAR UNA MUCHA**cha española, para cocinar es buena cocinera y repostera. Tiene buenas referencias. Sueldo: no menos de $25.00. Informes: M-5262.

**SE DESEA COLOCAR UNA MUCHA**cha española, para cocinera, es buena cocinera y repostera. Tiene referencias. Sueldo: no menos de $25.00. Informes: Telf. A5-4361.

**COCINERO JOVEN ESPAÑOL, DE**sea colocarse para casa particular; conoce las tres cocinas principalmente la francesa; buen repostero, con referencias de buenas casas. Teléfono F-6136.

**DESEA COLOCARSE UNA JOVEN** española para cocinar y limpiar a matrimonio solo; no menos de $15.00; tiene referencias. Informan A-8027.

**SE OFRECE ESPAÑOLA PARA CO**cinar y limpiar a corta familia o para la limpieza solamente; no saca comida y duerme fuera. Informan: M-2509.

**ENGLISH SPEAKING MIDDLEAGED** woman seeks position as competent pastry cook with Cuban or American family. Has referencia. Call Matilda. FO-2702.

**SE OFRECE UNA BUENA COCINE**ra repostera con magníficas referencias. Informe: Herrera. F-5921. Duerme fuera o dentro.

**SE DESEA COLOCAR COCINERA ES**pañola, sabe de repostería, es formal y cumplidora, tiene referencias. Informes Acosta 3, bajos. M-3981

**DESEA COLOCARSE UNA SEÑORA** para todos los quehaceres de la casa. Telf. M-2032.

**SE OFRECE UNA COCINERA DE** color; es práctica en la cocina; lo mismo se coloca para criada o manejar solamente Informan F-7261

**SE DESEA COLOCAR UNA ESPA**ñola de mediana edad, para cocinar, o para la limpieza. Desea casa de moralidad. Informes: Telf. A-8297.

**SE DESEA COLOCAR UNA JOVEN** española, para cocinar solamente. Si es poca familia cocina y limpia. Sueldo: $20.00 en adelante. Telf. F-3254.

**SE DESEA COLOCAR UN JOVEN** mestizo, para cocinar y limpiar, o por horas. Tiene buenas referencias: A-8185.

**SE DESEA COLOCAR UNA BUENA** cocinera. Tiene referencias de trabajo y honradez y ayuda a la limpieza. También acepta para criada de mano, cuarto o manejadora: M-3339.

**SE DESEA COLOCAR UNA ESPA**ñola para cocinar, entiende de repostería. Tiene referencias. No se coloca por poco sueldo. Telf. U-6950.

**SE DESEA COLOCAR UNA MUCHA**cha joven de color para cocinar y ayudar a parte de la limpieza, desea quedarse a dormir. Sueldo no menos de 10 pesos. San Miguel Nro. 193, entre Espada y Hospital.

**SE OFRECE PARA PARA COCINAR** limpiar, manejar, lavar o cuidar enfermos, mujer de color de mediana edad. Va a los repartos, duerme en la colocación. No tiene pretensiones. Teléfono A-8831.

**SE OFRECE BUEN COCINERO ES**pañol. Cocina criolla, española y francesa, repostería, pastelería fina y helados de todas clases. Agradable sazón, limpio y económico en su trabajo. Es hombre solo, sale fuera y desea casa particular. Antonio Vega M-4568

# SE OFRECEN

## 124 LAVANDERAS-LAVANDEROS

**EXCELENTE LAVANDERA, PRAC**tica, lava en su casa o a domicilio. Si es para caballero solo, repasa la ropa.

## 125 CHOFERES

**SE OFRECE UN CHOFFER PARA** casa particular con referencias y muchos años de práctica y sin pretensiones. Telf. F-2866

**SE OFRECE CHOFFER JOVEN CU**bano con referencias mecánica. Telf. F-2706

**SE OFRECE MECANICO CHOFFER** joven blanco cubano a casa particular o comercio, mucha práctica, con referencias, sin pretensiones Tel. X-2368 Eulogio.

**SE DESEA COLOCAR UN CHOFER** español, en casa particular o industria. Tiene recomendaciones. Informes: Telf. U-6802, Vapor y Espada, bodega.

**SE OFRECE UN JOVEN COREANO** cubano, de chofer, con práctica y experiencia. Conoce de mecánica. Informes: Telf. M-9713.

**DESEA COLOCARSE UN BUEN** chofer experto en toda clase de máquinas y mecánica, sin pretensiones y con esmeradas referencias de buenas casas. Teléfono M-1959.

**DESEA COLOCARSE UN CHOFER** español, 17 años de práctica, 13 años en una casa, maneja cualquiera clase de máquina; tiene buenas referencias. Informes Teléfono F-6041.

**SE DESEA COLOCAR CHOFER EN** casa particular; lleva tiempo manejando; tiene referencias. Informes Teléfono F-1-6171.

**SE OFRECE BUEN CHOFFER ES**pañol, maneja toda clase máquinas 15 años de servicios particular, buenas referencias. FO-2639

**CHAUFFEUR ESPAÑOL SE OFRE**ce para casa particular con todas las referencias que deseen. Teléfono U-2271

**DESEA COLOCARSE DE CHAU**fer un español de mediana edad, con las mejores referencias, muy cuidadoso del automóvil, soltero, darán razón al teléfono A-7455.

**SE OFRECE CHAUFFEUR ESPAÑOL** joven sin pretensiones tiene buenas referencias .Tefl M-4091.

**SE SOLICITA UN CHAUFFEUR CA**lle 17 Nro. 609 entre B y C Vedado

**SE OFRECE CHAUFFEUR ESPA**ñol sin pretensiones, con 22 años práctica para casa particular, tiene quien lo recomiende entiende de mecánica. Informan teléfono F-2617

**OPERARIO MECANICA, ELECTRI**cidad, fundición, y choffer, joven español, nacionalizado, desea trabajo comercial o dependiente cumplidor, buenas referencias o garantía. Teléfono I-7576

## 128 AGENTES-VENDEDORES

**ALEMAN QUE VA PARA LISBOA,** desea llevarse representaciones y se ofrece para arreglo asuntos comerciales en Portugal y España. Dirigirse por escrito, B. H., departamento Anuncios Clasificados MARINA.

## 129 OFICINISTAS

**TAQUIGRAFA MECANOGRAFA CO**rresponsal, conociendo contabilidad y un poco inglés, con experiencia en oficinas, se ofrece a casa seria Habana o interior. Apartado Correos 1928 Teléfono M-9512.

## 131 OFERTAS VARIAS

**VIAJANTE, OFRECESE DOCUMEN**tado; conduce automóvil, competente vendedor tejidos, confecciones. Para cualquier artículo. Viaje o plaza a comisión. Sr. Catalán, Goss 158, reparto Mendoza.

**SE OFRECE PRACTICO DE FAR**macia, mucha experiencia, buenas referencias; 15 años de práctica; sin compromiso; va al campo. M. Rodríguez, Zapote No. 203, o por el Teléfono FO-1900 y el M-1288.

**MATRIMONIO JOVEN ESPAÑOL,** desea colocarse; él, para lo que se ofrezca y ella para corte y costura por figurín y ayudar limpieza cuartos. Informan Teléfono M-1811.

**SE DESEA COLOCAR UN MATRI**monio; él español y ella inglesa; bien para cocinar, o manejadora o criada; él para portero, sereno o ayudante de cocina, también sabe de agricultura. Tienen buenas referencias. Informes F-3164, preguntar por Jesús Bartolo.

**MATRIMONIO JOVEN DESEA CO**locarse. Ella para cuartos, práctico en corte y costura por figurín. El para portero o sereno o jardín. Informan M-1811

**A LOS DUEÑOS DE FINCAS: AVI**cultor muy práctico en la cría de aves, pollos y en el manejo de las incubadoras. Grandes conocimientos prácticos en la cría de cerdos, sin gastos. Me ofrezco sin pretensiones, conozco prácticamente todos los trabajos de fincas. Informes: M-4355.

M.E.C.D. 2016

# SE CREE QUE BELA IMREDI, QUE FORMO AYER NUEVO GOBIERNO EN HUNGRIA ES EL HOMBRE FUERTE QUE RESTAURARA EL ORDEN Y CONFIANZA EN EL PAIS

## *En un acorazado ha ido a Génova desde Gaeta, B. Mussolini*

Los diplomáticos esperan con ansiedad el discurso que ha de pronunciar allí

GAETA, Italia, mayo 13. (AP).—El Primer Ministro Benito Mussolini se encuentra esta noche a bordo de un acorazado rumbo a Génova, donde mañana por la mañana pronunciará un discurso.

Debido a tratarse del primer discurso que hará el Duce desde la visita de Hitler a Roma, es esperado con gran ansiedad por los diplomáticos.

La partida del Duce se llevó a cabo con pompa y ceremonial. A su llegada procedente de Roma en automóvil, fué saludado por millares de fascistas uniformados en Gaeta, mientras fuerzas de marina le rendían honores y un cañón hacia las salvas de ordenanza.

El acorazado «Conte de Cavour», en que partió, hace el viaje escoltado por 30 cruceros, destroyers y torpederos y una flota de 40 submarinos.

Génova ha sido engalanada para su llegada. Una imponente tribuna ha sido levantada en la Plaza de la Victoria, donde se celebrará el mitin en que hablará Mussolini.

El Duce premanecerá en Génova tres días. Tomara parte en la colocación de la quilla para la construcción del acorazado «Imperio» de 35,000 toneladas, y también inaugurará muchas obras públicas e inspeccionará los establecimientos industriales y militares.

**Cincuenta jefes etíopes rindieron homenaje al Emperador Víctor Manuel**

ROMA, mayo 13. (AP).—Cincuenta jefes indígenas del Africa oriental italiana rindieron homenaje al Emperador Víctor Manuel al pie de su trono.

Los jefes africanos llegaron al Palacio, vistiendo capas de muchos colores y turbantes y colgados de la citura enormes espadas orientales, dando la sensación de que había hecho su aparición un circo.

El Rey, que los recibió en el trono, vestía el uniforme de primer mariscal del imperio y sobre el pecho ostentaba el Collar de Oro de la Anunziata.

Los representantes de la delegación hicieron regalos al soberano italiano y leyeron discursos en los cuales prometieron su adhesión al Emperador.

## EL EMBAJADOR EDWARDS GESTIONA UN CANJE DE PRISIONEROS EN ESPAÑA

GINEBRA, mayo 13 (Havas).—Tras de haber llegado a un acuerdo con el régimen del generalísimo Franco destinado a establecer un medio para la evacuación de diferentes elementos presos en territorio nacional, el embajador de Chile en Londres, señor Edwards, que también ha estado negociando con el gobierno de Francia, inició pláticas con el señor Alvarez del Vayo para obtener la libertad y salida del territorio español del médico chileno, Francisco Jiménez Marín, condenado a muerte por los rojos. El distinguido profesional está actualmente encarcelado en Barcelona.

Se obtendrá a la vez, la libertad y salida de un ciudadano francés que se encuentra en poder de los nacionalistas, condenado a muerte y encarcelado en Burgos.

Se espera que la decisión se produzca esta noche o mañana.

## EL DECIMOCUARTO ACCIDENTE AEREA FRANCES EN 3 DIAS

ALGER, mayo 13. (AP).—Dos aviadores militares resultaron gravemente heridos al ocurrir el décimocuarto accidente que sufre la aviación francesa en el espacio de tres días.


Por

$ 1.30 *al mes*

$ 3.75 *el trimestre*

$ 7.00 *el semestre*

$13.50 *el año*

*puede hacerse suscriptor del*

**Diario de la Marina**

*y disfrutar de un excelente servicio informativo, que tendrá en su domicilio antes de las 7 de la mañana*

*AMPLIAS informaciones cablegráficas de los más recientes acontecimientos del mundo entero, así como las últimas noticias de los sucesos nacionales. Páginas sociales, mercantiles, de sports, modas, entretenimientos y de la vida nacional; sección en inglés y colaboraciones de los mejores escritores conocidos.*

*SUPLEMENTO diario de cuatro páginas en Rotograbado, historietas cómicas en colores todos los jueves y domingos, y un Magazine gráfico de 32 páginas en colores, que se añade a la magnífica edición dominical.*

*Trasmita ahora su orden por los Teléfonos M-7911, M-7912 y M-7913,*


## *LOS ATAQUES HECHOS AL MINISTERIO DEL AIRE INGLES SE CREE QUE MOTIVARAN LA REORGANIZACION DEL GABINETE*

### Se anuncia la dimisión del ministro de Aeronáutica, Lord Swinton y se supone que será sustituído por Hoare

Como un nuevo paso encaminado a la consolidación de la amistad anglo-italiana, el Gobierno británico ha dispuesto la retirada de sus mejores buques de la India y Mar Rojo

LONDRES, mayo 13. (Havas).—El periódico «Daily Herald», órgano del Partido Laborista, afirma que ha dimitido el Secretario de Aeronáutica, Lord Swinton, a causa de las protestas y acusaciones que se escucharon en la Cámara de los Comunes, por su actuación.

El mismo periódico dice que Chamberlain aún no la ha aceptado. Se cree muy dudoso, sin embargo, que si se confirmara la noticia de esta dimisión se plantee la crisis general.

**Quizás Hoare sea llamado a sustituir a Lord Swinton**

LONDRES, mayo 13. (Havas).—Se asegura en fuentes laboristas que el Secretario de Aeronáutica, Lord Swinton, presentó la dimisión de su empleo al Primer Ministro, Neville Chamberlain, el cual no la ha aceptado aún. Sólo le ha informado que meditará en ella durante el domingo.

En los centros políticos se estima que la confianza del parlamento en el Ministerio está grandemente quebrantada y que, por tanto, tras de la demanda de una investigación que han hecho todos los partidos, es difícil que Chamberlain decida conservarlo en el cargo. Como Lord Winterton ha sido duramente acusado, se cree que ni él ni Swinton pueden permanecer en el puesto.

Se juzga muy significativo que Sir Samuel Hoare haya sido de los que hoy se entrevistaron con Chamberlain en Downing Street. Hoare fué en otro Ministerio, Secretario del Aire.

Es especialista en defensa aéreas, por lo cual no se duda que sea llamado a desempeñar el empleo que ahora quedará vacante.

**Inglaterra ha decidido retirar sus mejores unidades militares de la India y del Mar Rojo**

ROMA, mayo 13. (AP).—Otro paso más hacia la amistad anglo-italiana se ha visto hoy por los círculos políticos en una decisión del gobierno inglés de retirar algunas de sus unidades más modernas del ejército de la India y del Mar Rojo.

En un centro generalmente bien informado se decía que un tipo de buques de guerra secundario reemplazará a las mejores unidades de la escuadra inglesa que patrullan esos mares, donde los intereses italianos e ingleses han estado en conflicto.

**En vista de los ataques de que ha sido objeto el Ministerio del Aire, Chamberlain reorganizará el Gobierno**

LONDRES, mayo 13. (AP).—El Primer Ministro Neville Chamberlain estudia la posibilidad de reorganizar los ministerios de Defensa de su Gabinete después de haber llamado al Conde Baldwin, su predecesor en la jefatura del gobierno para que le asesore.

Por segunda vez desde que entregó la jefatura del gobierno a Chamberlain hace un año, Baldwin estuvo hoy en Downing Street.

Durante el almuerzo, las dos figuras más poderosas del partido conservador discutieron las consecuencias políticas de los fieros ataques que se dirigen al gobierno por la lentitud con que se ha estado procediendo al rearme aéreo.

Se espera que Chamberlain anuncie cambios en el Gabinete la semana próxima. Por el momento no ha logrado saberse en qué consistirán.

Hasta los periódicos conservadores dicen que el debate de ayer en defensa del Ministerio del Aire no fué satisfactorio e indican que el gobierno debe hacer algo para asegurar a la opinión pública de que se hará todo lo posible porque las fuerzas aéreas de la Gran Bretaña se equilibren por lo menos con las alemanas.

La proyectada reorganización del Gabinete se basa en el hecho de que el Secretario de las Colonias, Lord Harleche irá a la Cámara de los Lores, como resultado de la muerte de su padre ocurrida el domingo pasado. El Secretario de las Colonias indicó hace algún tiempo que deseaba abandonar el Gabinete.

El hecho de que Sir Samuel Hoare, Secretario del Interior, haya visitado dos veces a Downing Street esta mañana, ha dado pábulo a la creencia de que es posible que sea trasladado a un puesto relacionado principalmente con la defensa.

Chamberlain hablará el jueves próximo en la Cámara de los Comunes en el debate sobre la moción laborista que pide una investigación de la defensa aérea inglesa. Ya aceptado la moción como equivalente a un voto de censura.

### LOS CATOLICOS AUSTRIACOS NO ASISTIRAN AL PROXIMO C. EUCARISTICO HUNGARO

BUDAPEST, mayo 13. (Havas).—Se anuncia que los católicos austriacos no participarán en los actos del Congreso Eucarístico de Hungría.

La Iglesia Húngara, en vista de las dificultades existentes para la obtención de pasaportes para los fieles austriacos, ha dejado de insistir en la invitación.

NUEVO CRUCERO JAPONES

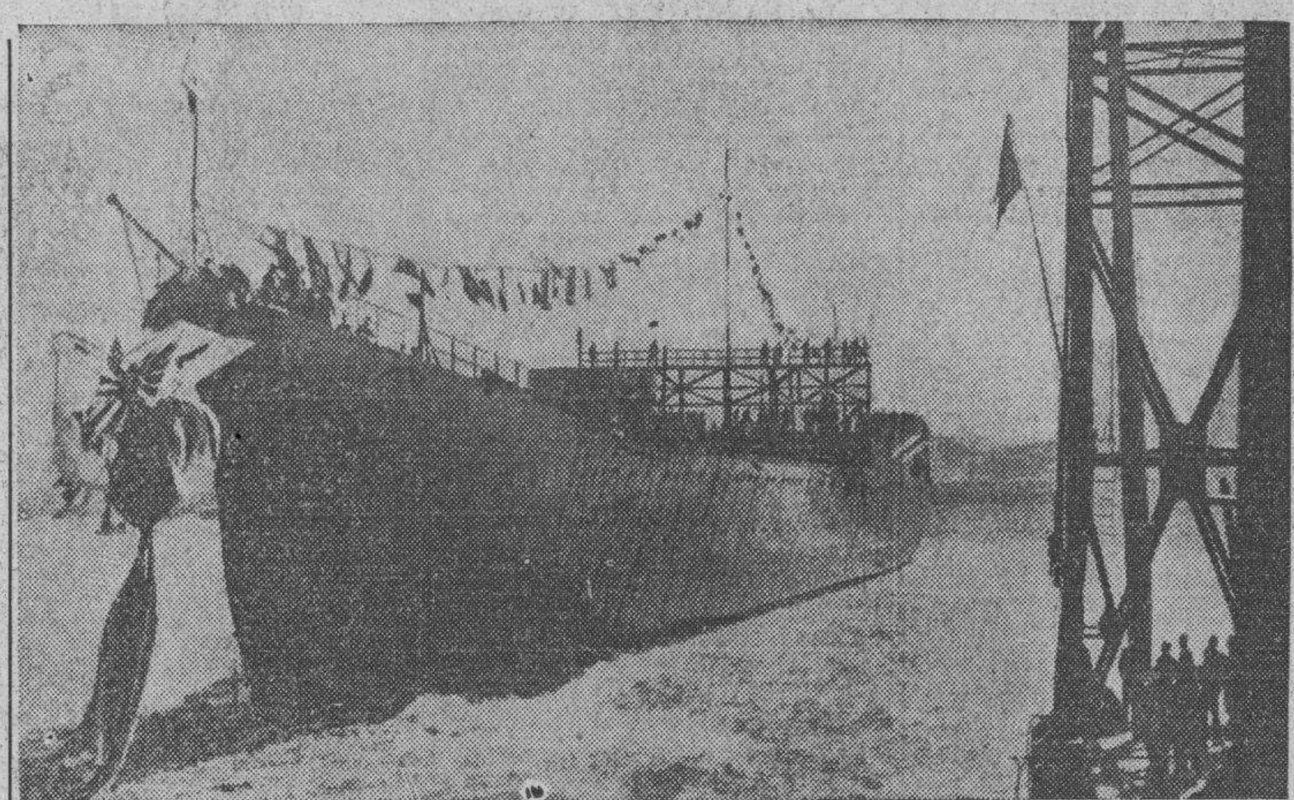

Momento de ser lanzado al agua el nuevo crucero «Chikuma», de la armada japonesa, ante un «party» oficial en Sasebo. Todas las informaciones respecto a tipo, desplazamiento y demás características, han sido negadas por las autoridades de Tokio.—(Foto Acme-Editors Fress).

### Este poderoso magnate financiero anunció inmediatamente que hoy ha de presentar importantes medidas

Los húngaros que han estado pidiendo insistentemente la adopción de medidas contra los elementos extremistas, esperan con ansiedad las declaraciones del nuevo Gabinete

BUDAPEST, mayo 13. (AP).—Bela Imredi, al que se considera como el «hombre fuerte» que pondrá fin al creciente movimiento nazi, formó esta noche un nuevo gobierno e inmediatamente formuló un programa con el cual busca restaurar la confianza y el orden público.

Dos horas después de haber sustituído al Primer Ministro dimitente Koloman Daranyi, el poderoso líder financiero y económico dirigió la palabra a una reunión de miembros del partido del gobierno y reveló el propósito de presentar medidas de gran alcance en el Parlamento, mañana.

Una de las medidas castiga severamente a toda persona que perturbe la paz pública y otra limita el derecho de reunión.

El nuevo Primer Ministro también habló de un programa de cinco puntos para la reconstrucción social y económica, el cual, según prometió, el gobierno se propone llevar a cabo sin demora.

Dijo que la política exterior de Hungría no sufrirá variación.

Imredi era Ministro de Economía del Gabinete de Daranyi y también Presidente del Banco Nacional. Desempeñará la cartera de Comercio al mismo tiempo que la jefatura del Gabinete.

El nuevo Gobierno jurará mañana ante el Almirante Nicolás Horthy, Regente de Hungría, e inmediatamente después Imredi se presentará en el Parlamento para dar a conocer el programa del gobierno.

Los que han estado pidiendo medidas enérgicas contra los elementos extremistas esperan con interés las declaraciones del jefe del nuevo gobierno.

Como Ministro de Economía y presidente del Banco Nacional fué objeto de grandes alabanzas no solamente dentro, sino fuera del país. Sus admiradores creen que es el hombre que puede restaurar la confianza en los negocios y poner en marcha el programa de rearme del gobierno. Creen también que actuará con suficiente energía contra los nazis de Ferenc Szalasni y otros grupos extremistas cuyas actividades han estado causando grave preocupación a las autoridades y a parte de la opinión pública.

Koloman von Kanya sigue en el Gobierno como Ministro de Estado y Edmund Mikecz como Ministro de Justicia.

El Conde Pablo Teleki ocupa ahora la cartera de Educación, sucediendo a Valentine Homan, y éste seguirá en el gobierno como Ministro sin cartera.

Alexander Szytanyavky, presidente de la Cámara de los Diputados, ha sido escogido para el cargo de Ministro de Agricultura, sucediendo a Francis Marshall.

Ocupa la cartera del Interior Franz Keresztes-Fischer que reemplaza a Joseph Szell.

Eugene Ratz, ex jefe del Estado Mayor del ejército, sucedió a William Roeder como Ministro de la Guerra. Geza Bornemisza, Ministro de Comercio e Industria, retiene su cartera.

Como coincidencia puede señalarse el hecho de que el Gobierno de Daranyi dimitió horas después de haber aprobado la Cámara de los Diputados su proyecto de ley contra los judíos.

Esta medida restringe la participación judía en el comercio y la industria.

## *LOS EJERCITOS JAPONESES TIENEN CASI COPADOS A LOS 400,000 SOLDADOS CHINOS QUE HAY EN EL FRENTE CENTRAL*

### HABLASE NUEVAMENTE DE LA MEDIACION ALEMANA ENTRE CHINA Y JAPON

HONG KONG, mayo 13. (Havas).—La Agencia Reuter ha recogido el rumor de que Alemania intenta mediar nuevamente en el conflicto entre China y el Japón. Se asegura que el doctor Trautmann, embajador de Alemania en China, y el mayor general Ott, embajador en Tokio, han estado obrando con esa finalidad.

Ott y Trautmann conferenciaron poco antes de partir el primero hacia Berlín, llevando, según se dice, «una importante indicación del Gobierno japonés».

La noticia de la presunta mediación no ha sido confirmada.

**PARTIO EL DUCE**

GAETA, mayo 13. (AP).—En el acorazado «Conte di Cavour», el Duce Mussolini salió para el puerto de Génova, en donde pronunciará un discurso de significación internacional.

### La inminente llegada de los nipones al ferrocarril de Lunghai pone en peligro la resistencia de los chinos

El alto mando japonés ha manifestado que tan pronto como sus Ejércitos del Norte y del Sur se unan en Suchao, los chinos quedarán copados y sin probabilidades de escapar

SHANGHAI, mayo 14. (Sábado).—(AP).—Los ejércitos japoneses, maniobrando rápidamente para acercarse al ferrocarril de Lunghai, desde el Norte y desde el Sur tienen virtualmente encerrado en un círculo de hierro a 400,000 soldados chinos en el frente central.

Los chinos reconocen que han perdido terreno contra varias docenas de columnas japonesas que se extienden por el territorio que ellos defienden entre el norte y el centro de China.

El éxito inminente de los japoneses por llegar al Lunghai, principal línea de comunicación del centro de China, pone en peligro toda la resistencia de los chinos en la costa.

Los ejércitos chinos, según declaraciones de los japoneses, serán copados sin que les quede la esperanza de escapar, tan pronto como las fuerzas niponas del Norte y del Sur se unan en Suchao, donde el ferrocarril Tientin-Pucao cruza al Lunghai.

Un representante del ejército japonés declaró esta madrugada que el Lunghai quedará cortado en unas horas.

Agregó que las tropas de choque que avanzan hacia el Norte han cruzado los límites de la provincia de Honan y han penetrado en la de Kiangsh, encontrándose a 13 millas al Sur de Tangshan, importante punto sobre el ferrocarril a 51 millas al oeste de Suchao.

Al Norte del Lunghai, declaran los japoneses, otra columna está a unas 30 millas del ferrocarril en Yutai. En el lado opuesto del frente, los japoneses tienen otra columna a solo tres millas del Lunghai y a 65 de Suchao.

De esta manera, dentro de algunas horas los japoneses habrán cerrado la brecha entre sus ejércitos al Oeste de Suchao, en un punto a menos de 45 millas.

Los despachos de anoche decían que las fuerzas japonesas estaban a 72 millas de un cruce.

Los japoneses afirman que más de 20,000 soldados chinos han muerto en 24 días desde el 14 de abril al 6 de mayo en el frente de la provincia de Shantúng como resultado de la gran campaña japonesa contra Suchao, para redimir el golpe de hace seis semanas en Taierhcwang.

Los chinos están contratacando desesperadamente en Mengcheng, a 75 millas al Sur de la vanguardia japonesa de Tangoheng, con la intención de romper las líneas niponas.

Admiten la pérdida de Mengcheng, ahora detrás del frente japonés, después que las murallas de la ciudad fueron demolidas por un ataque de tres días por la aviación, los tanques y la artillería nipona.

Más cerca de la costa, en la linea norte sur de Suchao, los japoneses han cerrado su tenaza considerablemente a lo largo del ferrocarril Tientsín-Pucao. Los comunicados de guerra dicen que las dos fuerzas solamente se encuentran separadas por menos de 100 millas y que están avanzando rápidamente.

### LOS AVIADORES POLACOS QUE VAN A VARSOVIA HAN LLEGADO AYER A MAZATLAN

CIUDAD MEXICO, mayo 13. (A. P).—La Compañía Mexicana de Aviación anunció esta noche que los cinco aviadores polacos que salieron esta mañana de Los Angeles para realizar la primera etapa del vuelo a Varsovia, aterrizaron en Mazatlan, en la costa occidental de México, a las 4:40 de la tarde.

Los aviadores esperan continuar mañana el vuelo a Ciudad México. Desde aquí seguirán la costa occidental de Suramérica, más tarde irán a la Argentina y finalmente cruzarán el Atlántico desde el Brasil.

**APROBADA LA LEY NAVAL**

WASHINGTON, mayo 13. (AP).—El Senado ratificó y envió a la Cámara el proyecto de ley de la Casa Blanca disponiendo la construcción de 46 barcos de guerra, 26 auxiliares, 950 aviones y un dirigible que costará $3,000,000. Se invertirán en total más de 1,000 millones de pesos.

## *Siguen arrestando a complicados en el golpe del Brasil*

En el Palacio Presidencial hubo algunas detenciones. Les restan importancia

RIO JANEIRO mayo 13. (AP).—Se ha sabido que el Ministro de Estado Oswald Aranha, que regresó ayer por la vía aérea a esta capital, procedente de Río Grande del Sur, ha traído consigo un dossier de la policía de ese Estado, acerca de las actividades de los Nazis alemanes pero no se han dado a la publicidad detalles.

En las oficinas del Palacio de Cattete, se anunció el arresto del industrial Rail Leite, mientras se hallaba en el salón de espera del Palacio.

Otro prominente integralista, Manueto Bernardi, director de la Casa de la Moneda, fué arrestado cuando intentó entrar en Palacio durante la manifestación obrera a favor de Vargas.

**Creen que se exageraron las noticias sobre la situación del Brasil**

LONDRES, mayo 13. (Havas).—Las noticias de Río Janeiro, comunicando que el Presidente Vargas ha decidido proceder a juzgar sumariamente a los elementos complicados en la rebelión de anteayer, no han sorprendido a nadie en esta ciudad, porque ya era esperado que se adoptase un procedimiento enérgico y expedito contra tales elementos.

El «South American Journal», refiriéndose a estos particulares, ha dicho lo siguiente:

«Para todos los que se encuentran familiarizados en el conocimiento de la situación brasileña, la nueva intentona política no podía hallar ninguna resolución lógica sino la que ha tenido. Vargas se encuentra instalado en una posición sólida. Conviene no dudar de esto. Esta situación presente ha podido consolidarla en una labor de ocho años de gobierno.

«Si en el curso de estos ocho años se ha producido alguna inquietud, alguna turbulencia, no es de sorprender. En ocasiones, el observador considera que el país se encuentra en una balsa de aceite, que no se mueve ni una paja, que hay una tranquilidad absoluta. La censura de la prensa y del radio permiten conocer muchas cosas. La vigilancia por esta causa es estrechísima. De hecho, se mantiene en el Brasil el estado de sitio permanentemente. Todas las noticias del gobierno, en que se desmienten las situaciones excepcionales, están, a la vez, desmentidas por la conservación del estado perenne de sitio.

«En la actualidad, no hay datos muy firmes respecto a la asonada del día 11. El movimiento no parece haber tenido una importancia excepcional y sería extraordinariamente exagerado compararlo con la asonada patriótica de 1932, en Sao Paulo.

«Lo verdaderamente perturbados que existe en ésto, sea cual fuera la importancia, es que el movimiento brasileño, de carácter fascista, tenía apoyo en Alemania. Esto último dábala una apariencia poco apetecible y, sin duda, será un estímulo para todos los gobiernos de América, en la restricción de la propaganda nazi y las actividades culturales de los agentes de Alemania en tales estados».

## LA GUERRA DE ESPANA EN ESTADOS UNIDOS

### DEFENSA DE LA ESPAÑA NACIONALISTA EN LA UNIVERSIDAD DE FORDHAM

NUEVA YORK, Mayo 13.—La defensa de la España Nacionalista y un ataque a fondo contra la mala fe en las organizaciones que la guerra española, fueron los dos temas principales en una velada organizada por la Asociación de alumnos de la Universidad de Fordham, y que se celebró en la noche del once de mayo corriente.

Presidió e inició los discursos el rector de dicha universidad, Padre Robert I. Gannon, jesuita, quien hace aproximadamente un año inició en Nueva York los actos públicos que luego se han ido sucediendo, para defender la causa de la civilización representada por el Nacionalismo español.

El diplomático español, don Juan Francisco de Cárdenas, que ha sido Embajador en Washington y en París, hizo un detenido y muy discreto estudio sobre la situación de España antes de la guerra y una magnífica exposición de la situación actual, sobresaliendo de su bien pensado discurso, entre otras ideas, la de comparar la ayuda que le dieron a Washington varios extranjeros como Lafayette, con la ayuda que a España le han prestado los italianos y los alemanes, para deducir lógicamente que ni entonces ni ahora supusiera inmiscuirse nadie en la soberanía de este país ni de España, sino una ayuda idealista, por la cual ni Washington ni Franco hubiesen tenido que ofrecer ni un milímetro cuadrado de inalienable territorio nacional.

El discurso principal y de mayor alcance, fué el del también jesuita P. Francis X. Talbot, director de la revista neoyorquina «América». Entrando a fondo en el estudio de la intervención extranjera en la guerra de España, sacó a relucir la ayuda que tan pronto como se iniciaron las hostilidades prestó el ministro del aire francés Mr. Cot, con ciertos manejos para conseguir toda la ayuda posible de Francia, realizándose en París por Fernando de los Ríos. Entonces, el presidente de la Cámara de Diputados Mr. Herriot, advirtió sagazmente que toda ayuda francesa a los rojos del gobierno español, habría de provocar inmediatamente la ayuda de Alemania y de Italia al General Franco, como así ocurrió, señalando cómo los hechos evidentes presentan cómo la primera ayuda recibida desde el extranjero en España fué la dada por los franceses a los rojos y, sobre todo, la de Rusia. Sólo mucho después Italia y Alemania cooperaron en la guerra iniciada por los nacionalistas, para defender el alma y la libertad de España.

Hizo especial hincapié el padre Talbot, en el carácter comunista, por dirección desde antes del conflicto de Rusia, y por los procedimientos rusos mantenidos por el Frente Popular españoy, extendiéndose brillantemente en un punto muy importante, y es el de la forma como por propaganda internacional comunista y mala fe muchas veces y falta de imparcialidad otras, se viene dando la información de la guerra de España, especialmente en este país de Norte América, donde, dijo el padre Talbot, el 80 por ciento de la prensa, sigue por acción u omisión la propaganda comunista rusa sobre la guerra. Citando numerosos casos para demostración y evidencia de lo que decía, recalcó que la prensa diaria, las revistas, las trasmisiones de radio, las noticias por cine y todos los medios de comunicación con el público, no tan sólo faltaban la imparcialidad, sino que tergiversaban noticias, quitaban o reducían a la más mínima expresión las favorables a Franco y exageraban y ponderaban las que pudiesen favorecer a los rojos españoles, afirmando rotundamente que se sostenía una tenaz campaña para desacreditar a los nacionalistas españoles y defender al gobierno de Barcelona, del que categóricamente dijo era todo lo contrario a cuanto supone democracia y principios constitucionales, cual los Estados Unidos. La prensa norteamericana, según valientemente expresó el padre Talbot, ha faltado a toda imparcialidad y buena fe al informar sobre el conflicto español. Por último señaló como maniobra internacional comunista, el intento de derogar la ley de neutralidad de los Estados Unidos.

## Henlein, jefe de los alemanes que residen en Checoeslovaquia, efectuó importantes conferencias en Londres

Almorzaron con Winston Churchill, ex-Ministro conservador y crítico del Gobierno y con Sir Archibald Sinclair, Jefe de la oposición liberal. Conferencias con parlamentarios

LONDRES, mayo 13. (AP)—Konrad Henlein, líder de la minoría alemana de Checoeslavia, dió hoy a conocer sus agravios ante un grupo de personalidades ostensiblemente contrarias a toda tentativa por parte de Alemania hacia el Este.

Almorzó con Winston Churchill, exministro y crítico conservador del gobierno británico, y con Sir Archibald Sinclair, líder de la oposición liberal en la Cámara de los Comunes.

Conferenció con Harold Nicolson, laborista nacional, y con otros seis miembros del Parlamento y esta noche visitó a Sir Robert Vansittart, primer asesor diplomático del gobierno.

Esta última reunión fué su primer contacto con funcionarios del gobierno.

En los centros informados se dice que Churchill y los demás hallaron a Henlein en una forma moderada cuando le hablaron de la gravedad de su programa para los alemanes a quienes él dirige en Checoeslavia.

En un discurso que pronunció el 24 de abril en Karlovy Vary ante el partido alemán Sudeta, Henlein pidió la autonomía para los distritos habitados por alemanes en Chesoeslavia, así como el abandono de la política exterior del gobierno y otras concesiones.

Vino a Londres anoche como resultado de una invitación de su amigo el coronel Malcolm Graham Christie, exagregado militar aéreo en Berlín, y se propone regresar mañana por la mañana a su país.

Se tiene entendido que no ha de tardar gran cosa en volver a hacer una visita a Londres.

Se asegura que el coronel Christie invitó a Henlein a que viniera a Londres con el fin de que contrarrestase a la influyente opinión británica que se había puesto frente a él desde su discurso del 24 de abril.

Nicolson declaró después de su reunión con el visitante lo siguente: «Hemos tenido una discusión franca y privada de lo que Henlein pretendió con su discurso.»

En el almuerzo celebrado en la residencia de Churchill, el profesor F. A. Lindeman, de la Universidad de Oxford, especialista en cuestiones de defensa aérea también estuvo presente.

El grupo estuvo conferenciando tres horas.

Churchill dijo después a los periodistas: «Los mutuos amigos creen que ha sido buena la idea de que discutiéramos la situación de la Europa Central con Henlein. La conversación ha sido extrictamente privada.»

Créese seguro que Churchill, amigo de Francia, dió a conocer a su huésped su oposición, sobre todo a la demanda de que Checoeslavia reconsidere su política exterior, en la que figuran alianzas con Francia y la Rusia soviética.

Churchill dijo que los estados europeos más pequeños están en peligro de ser «devorados por la tiranía nazi» y que la Gran Bretaña debe ayudarlos si se comprometen a ejecutar sus obligaciones para con la Liga de las Naciones.»

Sir Archibald hizo presión sobre el gobierno en la Cámara de los Comunes para que dijera de una manera terminante a Alemania que en el caso de que Checoeslavia sea víctima de una agresión y Francia acuda en su auxilio, la Gran Bretaña apoyará a Francia.

El gobierno, sin embargo, se negó a comprometer su ayuda militar a Checoeslavia y los funcionarios del gobierno dudan en privado que una intervención armada por parte de Francia salvara a la república Checoeslava en caso de una repentina invasión por Hittler.

El gobierno británico trata, por el contrario, de hallar una solución pacífica al problema.

Si la cuestión pudiera resolverse de manera satisfactoria para el Fuehrer, los ingleses creen que entonces sería posible concertar un convenio anglo-alemán.

Ese pacto, con el anglo-italiano, formaría una amplia base para una inteligencia entre Alemania, Italia, Francia y la Gran Bretaña.

## *Paul Spaak trata de formar el nuevo Gobierno de Bélgica*

BRUSELAS, mayo 13. (AP).—El ex Ministro de Estado socialista de Bélgica Paul H. Spaak, trata esta noche de formar un Gobierno que sustituya al de Paul Emile Janson que dimitió con motivo de las recomendaciones sobre impuestos.

El rey Leopoldo mostró su influencia en el Gobierno, dando a Spaak un amplio encargo después de haber consultado a sólo tres líders políticos. El monarca, que es amigo de Spaak, conferenció solamente con los presidentes del Senado y de la Cámara y con el burgomaestre Adolf Max.

Al salir de Palacio Spaak dijo que inmediatamente se entregaría a la tarea de formar Gobierno.

«Tengo un programa —dijo— y no voy a entablar discusiones de partido. Me propongo formar un gobierno de esos que hay que tomarlos o dejarlos y si lo logro tomaré posesión el 17 de mayo».

Indicó que su Gobierno, en el cual espera conservar la cartera de Estado, se basará en el existente status de los partidos políticos en la Cámara de los Diputados.

## *COMENTARIO[S] DE LA GUE[RRA]*

14 de Mayo de 19[38]

Continúa la presión de [los] nacionalistas en el territo[rio] a la carretera de Albocácer pasando por la Iglesuela [del] Cantavieja.

Salamanca en su comu[nicado de] hoy, se refiere a este m[...] y confirma lo que ya en [...] anterior nos habían adel[antado] corresponsales añadiendo [que] el pueblo de Fortanete, [...] llas del río del mismo [...] pasado a poder de las tropa[s de] paña.

Es este pueblo de For[tanete] centro de bifurcación de [...] columnas que han operado [...] campaña, que ha tenido [...] mediato la liquidación [...] que le había quedado a [...] nos del «Gobierno» legítim[o] por incapacidad en los ma[...] perdido en toda su exte[nsión] la agravante de que por [...] vez se han dejado forma[r] serie de bolsones que se [...] do hasta este final, en el [...] cerrada tanto la Sierra de [...] como la de la Cañada, por [...] pas del general Varela, [...] lo mismo en la zona opuesta [...] serranías de la Carrascosa [...] lomita, cercadas por las [...] gionarias del general Vali[ño].

En la información de las [...] ya se anuncia la caída en [...] las tropas nacionalistas del [...] varuela. Salamanca no [...] respecto a esta elevación [que se en]cuentra al sur de Cantav[ieja] cuyas estribaciones nacen [...] arroyos que en la propia Ca[...] entregan sus aguas al río [...] do, siendo éste tributario en [...] canías del pueblo de Forcall [...] Bergantes.

También hay otra inform[ación que] sitúa a las tropas que cap[turaron] Fortanete, camino de la Si[erra de] Tarascón y por lo tanto en [...] del pueblo de Mosqueruela, en [el] oeste de la Sierra del Mila[res].

Es fácil suponer que al a[...] se las columnas nacionalist[as] da la calzada que comunica [...] con Albocácer, por las ele[vaciones] donde se ha operado ahora [...] las muchas medidas a toma[r] de asegurar el tráfico por [...] y ello equivale a practicar [...] pieza de todo el territorio [...] dea la parte sur. Entre lo [...] sable para asegurar esto, est[á el do]minio de la cota 1,737, que es [...] varuela con todas las alturas [...]

Fuera de la faja que co[...] largo de esta ruta, no cree[mos que] se lancen más al sur las tro[pas na]cionalistas, sin antes liquida[r el sa]liente que les ha quedado a [los ...]cianos de Don Jose, en la zo[na com]prendida entre la Sierra de [...] y su vecina la de las Mora[...] contra la cual ya en el día [...] lanzó sus primeros ataques la [...]na del general Escamez, que [...] ofensiva contra el Ebro, en [...] integrante de las fuerzas del [...] Valiño.

Cuando Salamanca dé la [...]ción de los lugares rebasados [...] te ataque que se ha lanzado [...] zona de Castelfrío y Corba[lán ...]remos la determinación que [...] las fuerzas que en el sector [...] ruel ocupan la zona compr[endida] entre la Capital de la provincia [y el] Alto del Escandón.

Como los casos se han [...] con gran frecuencia, ahora al [...] acortado el frente por la [...] Fortanete, no tendría nada [de par]ticular que en la misma fo[rma] se ha capturado el Tavaru[ela ...] seguridad de la ruta transv[ersal ...] capturara también la calzada [...] baja desde Allepuz a Gudar [y ...] lá de la Selva, y que con la [...] por la izquierda del camino de [...] Peñarroya o cota 2,019, la [...] de esta elevación fuera la ca[...] la formación de otra bolsa, [...] de la cual caerán todos los [...] nos que Don José dejó adm[...]mente organizados, (frase que [...] desde Valencia que pronu[nció el] «Generalísimo» cuando reg[resó a] esta zona, donde le han dad[o dis]gustos de todos los colores) [...] que el general García Escámez [...] lanzó del territorio que ocupan [...] la Sierra de Corbalan.

Como hacia el Este de esta [...] está la de Moratillas, si al [...] nacionalista se le ocurrió [...] el camino por la ruta de Al[...] Gúdar, porque ello fué viable [...] contrarios que tienen delante [...] los soldados de García Escámez [...] se escapa ni uno.

Barcelona ha vuelto a ser [...] con la misma intensidad que [...] sido en los bombardeos del [...] marzo. Como en veces anteriores [...] aviación gubernamental, cuy[os] aparatos nos dijo está pre[...] habían hecho hace poco sobre [Bar]celona tantas filigranas, ha [...] por su ausencia en lo que se [...] llamar la defensa de la Ciudad [Con]dal.

Pero en cambio hizo acto de [pre]sencia en los frentes de la Sierra de Gúdar, donde perdió otros [...] aviones.

Dicen también de Barcelona [que] el Ministro del ramo, ha dec[...] que los establecimientos tengan [...] lista de los precios a la vista del [pú]blico, con el fin de defender en [...] lo que sea posible al sufrido [pueblo] español».

Conviene recordar lo de hace [...] días, en que el sindicato de p[...] que requisó todas las existencias [...] sin autori[zación] zapatos y sandalias sin autori[zación de] de sus respectivos dueños, vend[iendo ...] pares de zapatos a 380.00 pesetas.

Como los dueños de los est[ableci]mientos son cero a la izquierda [...] decreto que hoy nos mencionan [...] de Barcelona, a quienes afecta [...] los sindicatos que aprovechándose [de] las circunstancias, se dedican a [ex]plotar al hermano proletario, de [...] manera mucho más cruel que lo [...] diera hacer cualquier «burgués» [...] esos que a veces se sacan como e[jem]plo de avaricia.

La explotación del hombre por [el] hombre, llegó a su punto en la [Re]pública de Trabajadores de [todas las] clases.

El Alférez de Complemento

### LA ECONOMIA PREOCUPA [...] MAS QUE LA POLITICA [AL] NUEVO GBNO. HUNGARO

BUDAPEST, mayo 13. (Havas).—Se anuncia que la acción del [nuevo] Gobierno será más bien económica que política, pues el Gabinete [...] dominado por la figura del mi[nistro] de finanzas, Imredi, que conoce [...] mo pericial las condiciones econó[...] micas internas del país húngaro.

La política exterior del país [tam]bién estará dominada por la [...] ocupación de llegar a un reco[noci]miento de la hacienda, en coo[pera]ción con los restantes estados [da]nubianos.

### SE LIBRAN DE LA AGRESION [...]

CHENGCHAU, mayo 13. (AP). La aviación japonesa bombardeó los edi[...]ficios de las misiones católicas y pro[...]testantes.

En la misión italiana reventó una bomba matando a 10 personas. Tam[...]bién en la Sociedad Misional Parma cayó otra bomba, causando grandes destrozos.

Más de cien edificios misionales fueron destruidos, entre ellos la Es[...]cuela de la Caridad, el Club Rotario y otros.

M E C D 2016

SUPLEMENTO DIARIO EN ROTOGRABADO

# DIARIO DE LA MARINA

ACTUALIDAD NACIONAL E INTERNACIONAL

LA HABANA, SABADO, 14 DE MAYO DE 1938

ESTADO - MINISTERIO DE ESTADO Y GOBERNACION - SERVICIO NACIONAL

REFUGIADOS españoles en Francia. El avance por ...neos de las tropas de Franco ha obligado a milla... españoles a buscar un refugio en Francia. He aquí la llegada a través de la montaña, de un convoy de heridos que han sido socorridos por las autoridades francesas. (Foto Teléfrance)

UN DOCUMENTO impresionante de la vida de la genial artista, cuyos amores recientes han conmovido la opinión europea. Las intimidades de sus primeros años, los días de gloria, los tiempos de penuria y los detalles más recónditos, todo podrá leerse en breve—por medio de una serie de artículos especialmente traducidos para el DIARIO DE LA MARINA—en estas páginas del Rotograbado. (Foto D. M.)

...A. DULCE Ma... ...ménez de Her... ..., de Jaruco, con ...ciples» en el De... ...mento de Mater... ...del Hospital Uni... ...rio, y la enfer... ...que atiende la sa... ...Algunas personas ...tivas están en... ...regalos a esta ...tima familia. (Foto D. M.)

...ETALLE del ac... ...tomar posesión ...es y Secretarios ... Falange de Pa... ...y Colón, con la ...ia del señor Mi... ...don Juan de ... y el Secretario ...ación Santiago ...abanero. (F. P.)

UN GRUPO formado por numerosas familias, con el R. P. Rector del Colegio de Belén Ramón Calvo, con motivo de su fiesta onomástica, en la que fué muy felicitado. (F. D. M.)

DE PANAMA.—He aquí un detalle de la presidencia del banquete celebrado con motivo de la toma de posesión de los Jefes y Secretarios de Falange Española en aquella República. (Foto Pan.)

LAS BELLAS carrozas de «La Polar» y de la Cervecería «La Tropical», asistieron a la brillante cabalgata organizada en Belén, con motivo del onomástico del Rdo. P. Ramón Calvo, Rector del importante Colegio. Un detalle brillantísimo de tal manifestación de simpatía en honor del Rector, puede apreciarse en esta foto llena de movimiento. (F. D. M.)

M.E.C.D. 2016

# Hombres junto a la Cámara Ramón Peón

Por GONZALO DE PALACIO

SI alguna vida pudiera compararse a un mosaico multicolor, ninguna con mayor derecho a esta clasificación que la del notable realizador cubano, eternamente sediento de horizontes, codicioso de rumbos, perennemente sujeto a un noble afán de superación artística.

Como el caracol—la vivienda a cuestas en un deambular sin fin—Ramón Peón lleva su hogar anclado al brazo... En el hato mal anudado, el pedazo de pan de los suyos; en la mente enfebrecida, un caudal enorme de ensueños e ilusiones.

Las señas físicas del cineasta acusan una estatura de 5 pies 9 pulgadas, 175 libras de peso, pelo negro con hilos de plata, qde han dejado como un recuerdo los desvelos de ayer, ojos pardos y tez trigueña. Mira fijamente, pero su mirada parece estar escudriñando en su interior, como en un kaleidoscopio de la subconsciencia todo el pasado que rruza en loca rarrera.

Nació en la Habana, el 5 de junio de 1897 y en esta ciudad pasó su niñez y parte de su adolescencia, cursando sus estudios iniciales en el Colegio de Belén —situado entonces en el antiguo edificio de Luz y Compostela—y en el acreditado plantel «La Gran Antilla», bajo la sabia dirección de Don Claudio Mimó.

Mozalbete aún, fué enviado por su padre al «La Salle Extensión University», de Chicago, donde asistió a grados superiores. Adquirió más tarde el título de químico azucarero, profesión que ejerció en Cuba durante algún tiempo, no sin antes haber sido intérprete en el restaurant «El Oriente», propiedad de su padre.

Pero ya la afición teatral se había adueñado de su voluntad y lo tenía dominado. Así fué prestidigitador, bajo el cartel de «El Gran Raymond Cubano». debutando en el Círculo Católico. Fué bailarín, adiestrado «tap dancer», y «rey del tango», según rezaban los programas, con los «Chicago Follies», y después actor de carácter, con la compañía de Alejandro Garrido, en el viejo teatro de la Comedia. Y Maestro de Ceremonia, en las feéricas barracas de Havana Park, en el propio corazón de la urbe, y en Palisades Park, dos grandes parques de diversiones, donde lo extraño y colorinesco tenía su asiento; y ofreció a la curiosidad pública su famosa Cabeza del Bautista», ilusión óptica de una cabeza humana desprendida de su tronco, que lloraba a voluntad del artista.

En 1916, en plena Guerra Mundial, le dió por hacer pininos cinematográficos, con una antigua cámara, difícil de gobernar, y unas aspiraciones incontrolables. Más tarde, en 1919 irrumpía en el periodismo, fundando la revista «Cinematografía», a la que debía suceder «Celuloide», y después, a principios de 1921. «Diario del Cine», editada en compañía de Fernando López Porta, repórter de fibra.

Organízase en 1921 la «National Films Productions», y Ramón Peón realiza su primera película. «Realidad», que hace converger hacia él las miradas curiosas de la crítica. Ese mismo año ingresa en la «Golden Sun», empresa formada con fuerte capital, que tiene en cartera la elaboración de una serie de films cubanos. Es el primero «Dios existe», y Peón, el «cameraman» que toma la fotografía.

Richard Harlan, espíritu inquieto, peruano educado en Cuba, hijo de padres americanos, inicia la filmación de una serie de películas cómicas, desde 1922 hasta 1926, y Peón actúa como co-director... Ya en posesión de conocimientos superiores para empuñar el megáfono, dirige «Casados de veras», «Casi varón». «Mamá Zenobia», «El amante enmascarado», «El veneno de un beso» y «La virgen de la Caridad»... Las dos últimas realizaciones fueron hechas bajo el estandarte de la B. P. P. Pictures, iniciales que correspondían a los fundadores de la entidad filmadora—Barrios, Peón, Perdices.

Mientras, su compañero de penurias Richard Harlan, ha triunfado en Hollywood, y ocupa el cargo de jefe de producción de la Inspiration Pictures, compañía que realiza todos los films de Richard Barthelmess, el popular astro cinematográfico. La producción en español ha tomado impulso en la Meca del Cine, y Harlan consigue un contrato para Peón, como su «assistant», en los Studios de la Fox. Embarca el animador cubano para California, y empieza a laborar intensamente en la metrópoli del celuloide. Es, en la Fox Film, «assistant manager» de todas las películas habladas en español, en las que figura como «estrella» José Mojica, el tenor mexicano que constituía en aquel entonces una de las atracciones máximas de taquilla. Dirige, también Peón, en inglés. Fueron dos «shorts», dos comedias cortas cuyos títulos eran, «Welcome rotarians» y «The latest form Paree». Después pasa a la Columbia, y allí asiste y actúa. Desempeña un rol importante en «El código penal», film hablada en castellano, de la Columbia. Pero las discrepancias y continuas disputas de los elementos hispanos que en vez de velar por la conservación de la industria obstaculizan su desenvolvimiento, traen como consecuencia la crisis del rodaje en nuestro idioma. Peón se ve sin ocupación, y recurre a sus habilidades histriónicas, ya conocidas, para librar el sustento de los suyos.

La vecina república mexicana se dispone a emprender en gran escala el negocio cinematográfico. Unos productores arriesgados constituyen la «Compañía Nacional Productora de Pel[...] tratan a Antonio Moreno, [...] hollywoodense, y buen direct[...] para que se haga cargo de [...] realizaciones, «Santa» y «Águ[...] al sol». Antonio Moreno lleva [...] asistente, a Ramón Peón. [...] verdadera oportunidad para [...] finitivamente: ayudar a la [...] de la industria mexicana [...] embargo, el recuerdo de la [...] abandona. Es por aquellos días [...] cribe a distintos amigos de Cu[...] sándose porque en la isla se [...] tiones encaminadas a fomentar [...] matografía sonora cubana, sin [...] práctico alguno.

«Santa» y «Aguilas frente al [...] tienen un éxito ruidoso, y Ram[...] hace de México su hogar.

Le llueven las proposiciones. Y [...] za a laborar sin tregua ni desca[...] ra diversos productores indepen[...] que ven la nueva veta de oro [...] bricación de cintas cinematog[...] Desde 1933 hasta nuestros días [...] «Sobre las olas», «La llorona», [...] río», «Tiburón», «Oro y plata», [...] amor y dolor», «Mujeres sin alma», [...] do un hombre», «Más allá de la [...] cinta en la que acusa el director [...] lanto notable en su técnica, «[...] con la criatura?», «Sor Juana Inés [...] Cruz», que merece los más cálidos [...] gios de la crítica, y el honor de [...] hibida en las salas cinemato[...] norteamericanas, con títulos [...] tos en inglés, «Silencio sublime» [...] res de hoy», «La llaga», «El [...] «Chicos de la prensa», «No basta [...] dre» gran triunfo de taquilla en las [...] te repúblicas de habla española, «[...] drina del Diablo» y «Mujer [...] su última producción para el cine[...] teca.

En la Habana, al fin, se ha es[...] do, con carácter permanente, [...] las gestiones del propio Peón, una [...] presa filmadora, decidida a dar [...] calor necesario a una cinematogr[...] cional, y de cuya entidad son f[...] res el doctor Oscar Zayas, Franc[...] varez Coto, José Montes Soto, [...] Peón y Antonio Perdices, otros [...] de nuestro cinema.

El animador regresa a la patria [...] mete la tarea de rodar el prime[...] musical cubano: «Sucedió en la Ha[...] El es el propio argumentista. C[...] técnicos capacitados para ayudarle [...] noble empeño, y a los artistas q[...] de avalorar el reparto copioso... [...] de Alcáñiz, Rita Montaner, Mar[...] variño, Juan Torena, Carlos C[...] Julio Díaz, Federico Piñero, Alber[...] rrido, Juan Puerta, Ramón Pérez [...]

Cineasta metódico, ordenado, tie[...] norma realizar sus films dentro [...] ríodo de tiempo prefijado y de a[...] con el presupuesto estatuído. E[...] una de sus características princip[...]

La otra es su acendrado amor a [...] los lazos que cada día estrecha [...] la esposa amante y los dos hijo[...] adolescentes, que cursan en una u[...] sidad norteamericana estudios supe[...]

Eminentemente sentimental, [...] ensueño de toda la vida fomentar [...] dustria cinematográfica cubana. [...] grado sus deseos y en su patria [...] bido aquilatar sus méritos.

Con esto se considera pagado de [...] las amarguras que lo han asaltado [...] difícil lucha por la existencia.

RAMON Peón dirigiendo una escena al aire libre, de «Sucedió en la Habana», su última producción

EL CINEASTA con su esposa, sus dos hijos y un matrimonio amigo

PEON dirigiendo una escena de «El veneno de un beso».

M.E.C.D. 2016



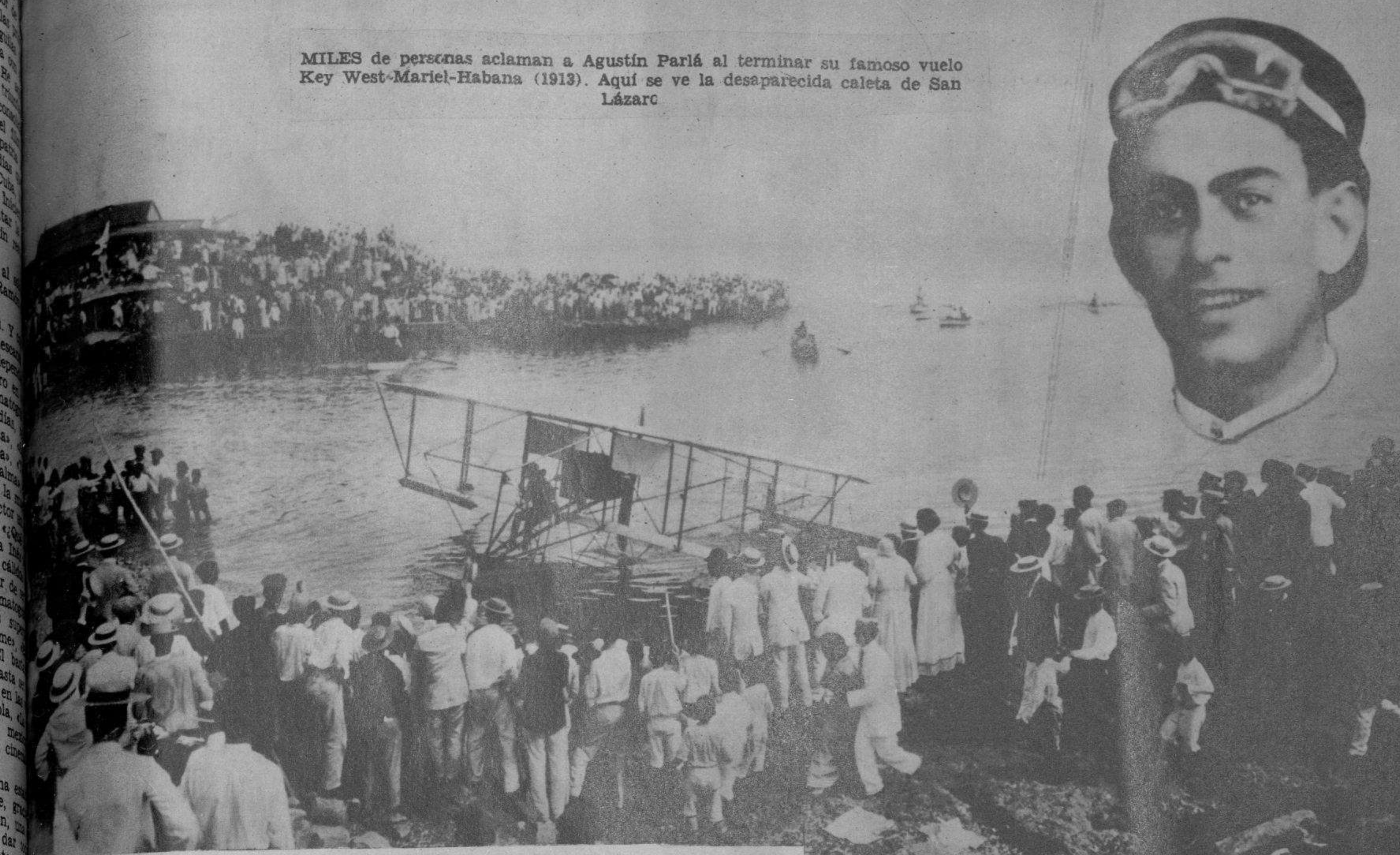

MILES de personas aclaman a Agustín Parlá al terminar su famoso vuelo Key West-Mariel-Habana (1913). Aquí se ve la desaparecida caleta de San Lázaro

EL JEFE DEL EJERCITO
CONSTITUCIONAL

Ciudad Militar, Columbia,
Enero 18 de 1936.-

Sr. Agustín Parlá.
Secretaría de Comunicaciones.
H A B A N A.

Mi estimado amigo Parlá:-

Tengo mucho gusto en dirigirle la presente, rogándole acepte mis más calurosas felicitaciones por sus gestiones en la Ciudad de Miami, durante la celebración de las últimas competencias aéreas en las que tomaron parte varios aviadores cubanos.-

Pláceme asimismo manifestarle que estoy enterado de sus magníficas propagandas favorables a nuestro país por lo que le estoy muy agradecido.-

Hasta tanto tenga la oportunidad de estrechar sus manos, y con mis votos por su progreso en el presente año, me es grato suscribirme de Ud. muy atto. S. S. y amigo,

POR LA LIBERTAD DE CUBA

F. Batista, M.M. y N.

mam.

## MINISTRO AMERICANO FELICITA A PARLA

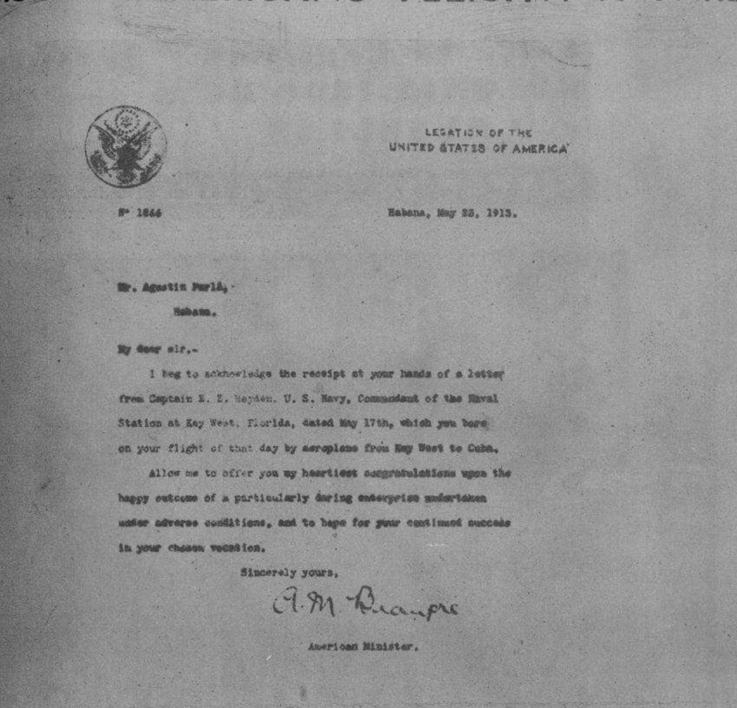
LEGATION OF THE UNITED STATES OF AMERICA

Nº 1866 Habana, May 22, 1913.

Mr. Agustín Parlá,
Habana.

My dear sir,-

I beg to acknowledge the receipt at your hands of a letter from Captain E. E. Hayden, U. S. Navy, Commandant of the Naval Station at Key West, Florida, dated May 17th, which you bore on your flight of that day by aeroplane from Key West to Cuba.

Allow me to offer you my heartiest congratulations upon the happy outcome of a particularly daring enterprise undertaken under adverse conditions, and to hope for your continued success in your chosen vocation.

Sincerely yours,
A. M. Beaupré
American Minister.

[...]a del Ministro Americano en Cuba Mr. A. M. Beaupré, que dice así: ''Sr. Agustín [...]á, Habana. Me es grato acusar recibo a manos de usted, de una carta del capitán E. [...] Hayden, comandante de la Estación Naval de Key West, fechada el 17 de Mayo la [...] trajo Vd. en su vuelo en aeroplano desde Key West a Cuba''. ''Permítame que le [...]a mis más sinceras congratulaciones por la feliz realización de una empresa ex[...]damente peligrosa, llevada a cabo bajo adversas condiciones, y esperar de Vd. continuos éxitos en su brillante vocación''.

## AGUSTIN PARLA Y SUS BODAS DE PLATA CON LA AVIACION

AL CUMPLIRSE EL VIGESIMO QUINTO ANIVERSARIO DEL MAGNIFICO VUELO KEY WEST-MARIEL, EL PRECURSOR DE LA AVIACION CUBANA AGUSTIN PARLA SERA OBJETO DE UN GRAN HOMENAJE EN EL TEATRO NACIONAL—A LAS 9 DE LA MAÑANA DEL PROXIMO 20 DE MAYO—. EL HECHO TIENE UNA SIGNIFICACION DOBLEMENTE SUGESTIVA, POR TRATARSE DE UN CUBANO QUE HA SABIDO PONER MUY ALTO EL NOMBRE DE SU PAIS, Y DE UN AVIADOR QUE TUVO LA LEGITIMA GLORIA DE REALIZAR LA HAZAÑA PRIMIGENIA DE NUESTRA AVIACION. CON MOTIVO DE ESE MERECIDO HOMENAJE, Y ANTICIPANDONOS A EL, NINGUNA PRUEBA MEJOR—POR QUE ES EL SENTIR UNANIME DE LA OPINION CUBANA—QUE REPRODUCIR EN ESTA PAGINA LOS DOCUMENTOS MAS SOBRESALIENTES DE AQUEL VUELO, EN LOS CUALES SE RECONOCEN DEBIDAMENTE SUS MERITOS.

Medalla ofrecida por el Ayuntamiento de la Habana a Parlá, como primer aviador cubano.

PRESIDENCIA
REPUBLICA DE CUBA
PARTICULAR

Habana, 13 de Mayo de 1912.

Sr. Agustín Parlá
Ciudad.

Señor:

Por las cartas de The Curtiss Aeroplane Co. que he recibido, me he enterado de sus triunfos en la Aviación, así como que ya adquirió su título.

Lo felicito doblemente, por sus grandes éxitos y por ser el primer Cubano Aviador que tenemos.

Muy atentamente,

(f) *José Miguel Gómez.*

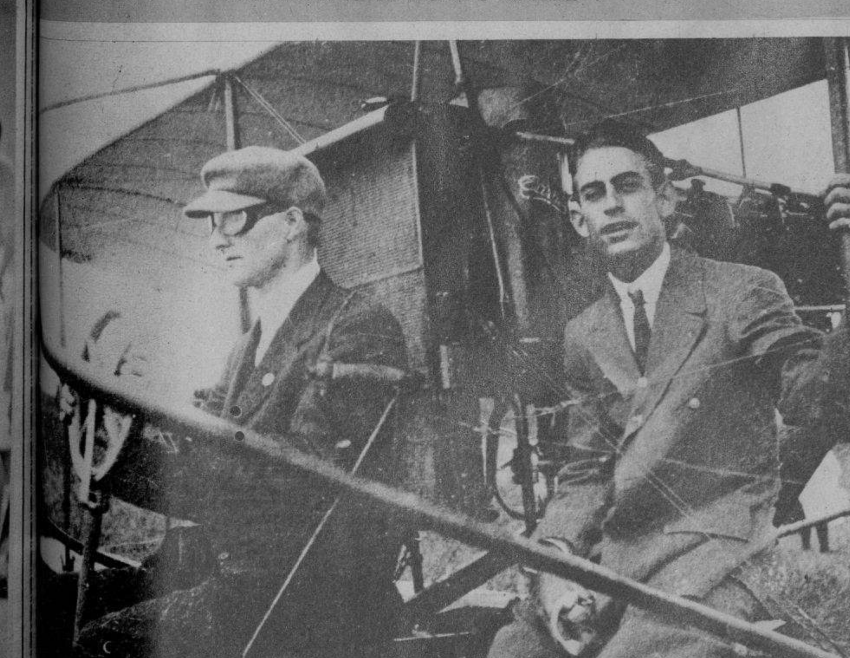

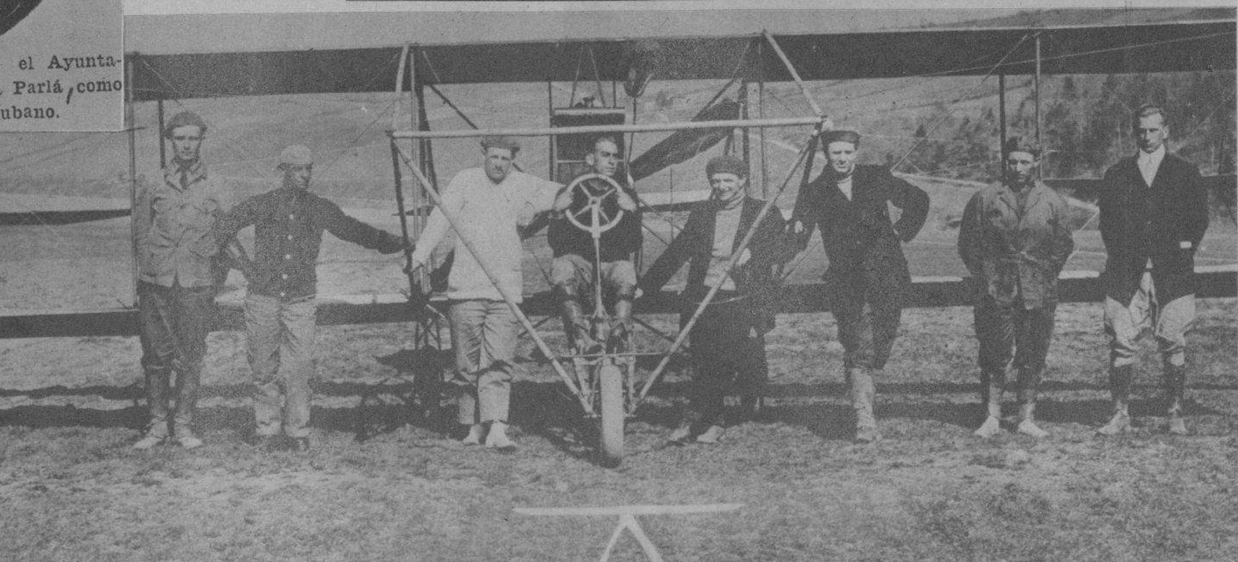

GRUPO de alumnos de la Escuela Curtiss de Hammondsport, N. Y., felicitando a Parlá que acaba de obtener el título de aviador. El de la extrema derecha es el notable profesor C. C. Witmer. El segundo por la izquierda es Rafael Martí, aviador portorriqueño

CHARLES F. Walsh cuando vino a dar exhibiciones en Cuba en 1912, llevó dos veces a Parlá como primer pasajero cubano. Aquí vemos la forma poco confortable y sumamente peligrosa en que se instaló, sentado en el ala y con los pies colgando. El aviador le advirtió que se agarrara bien con la mano para evitar que la corriente le precipitara contra la hélice y ésta le decapitara.

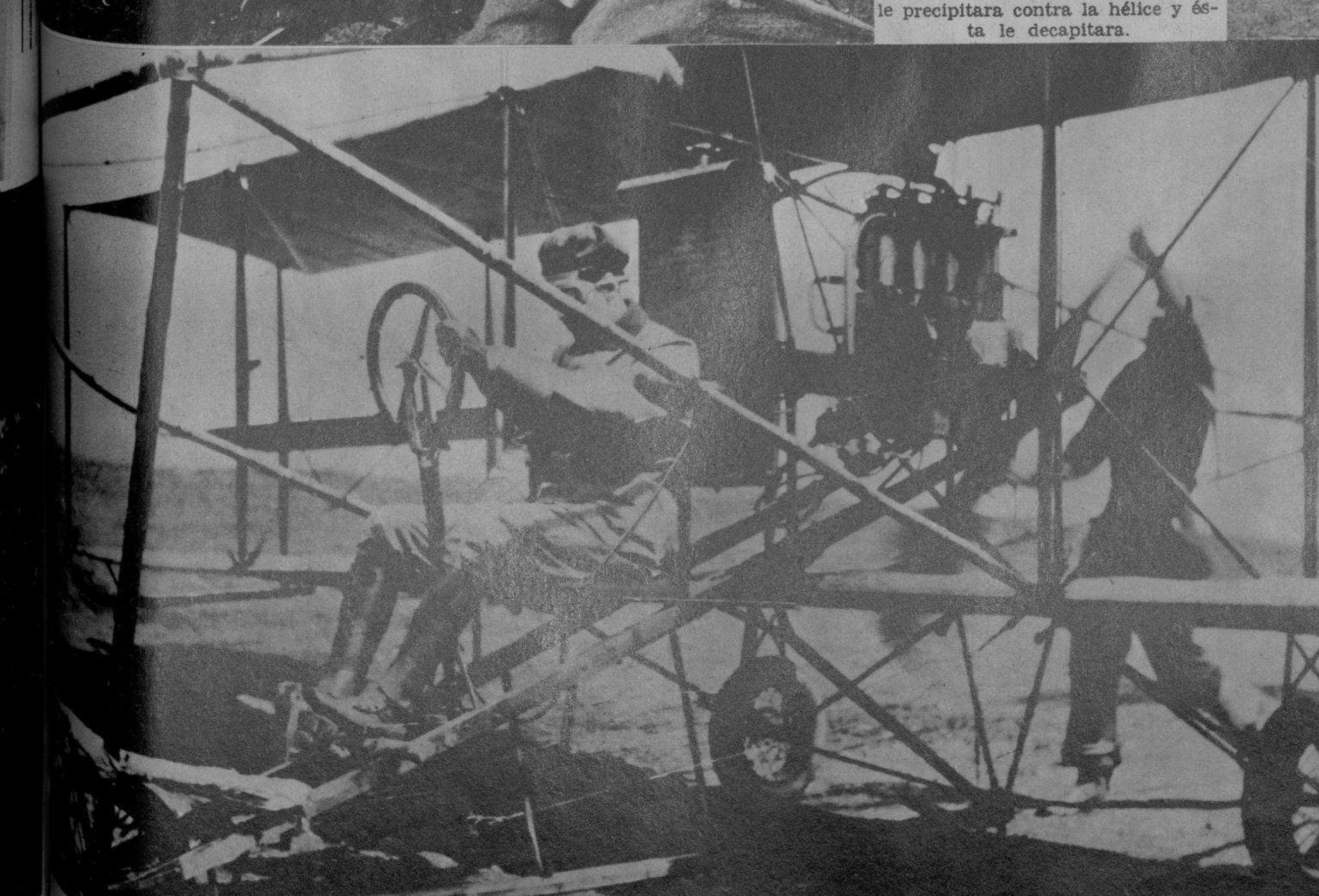

(1912) LA MAQUINA en que aprendió a volar Agustín Parlá en la Academia «Curtiss».

DOS NOTABLES MENSAJES DIRIGIDOS A A. PARLA.

EMBAJADA DE LOS ESTADOS UNIDOS DE AMERICA.- Habana, Diciembre 15 de 1936.- Sr. Agustín Parlá.-Inspector General de Aeropuertos de Cuba, San José 58, Habana. Mi querido señor Parlá: Creo que puede usted tener interés en la copia adjunta de un mensaje de aclamación, procedente del Secretario en funciones la Secretaría de Estado de los Estados Unidos, que fué objeto de lectura a mi ruego por el Coronel Gimperling, Attaché Militar de la Embajada, en el banquete de anoche, dedicado a los aviadores partícipes de las carreras de Miami-Habana, efectuadas en Diciembre 13.- Sinceramente de Vd.,
(Fdo). JEFFERSON CAFFERY,
Embajador Americano.

---

MENSAJE DEL HONORABLE R. WALTON MOORE, Secretario en funciones de la Secretaría de Estado de los Estados Unidos:

Hace aproximadamente veinticinco años que un cubano, Agustín Parlá, efectuó un vuelo en aeroplano de los Estados Unidos a Cuba.

Se recuerda que aquel vuelo del señor Parlá constituyó una proeza extraordinaria.

Ayer una escuadrilla de veinte y dos aeroplanos partió de Miami y a las pocas horas llegó a la Habana sin sufrir percance. La facilidad evidente que medió en la ejecución de este evento es prueba palmaria de los adelantos grandes que se han efectuado en la ciencia aeronaútica.

En esta época de transporte rápido resultan vecinas nuestras dos repúblicas en la acepción honda de estas palabras y el transporte aéreo al franquear nuestros contactos comerciales y sociales ha contribuído de una manera bien marcada en hacernos vecinos.

Felicito á los ganadores y a todos los que han participado en la justa y le extiendo mis plácemes cordiales a sus agasajadores cubanos.

# Pecas

¿Desea Ud. Quitarlas?

LA "Crema Bella Aurora" de Stillmans para las Pecas blanquea su cutis mientras que Ud. duerme, deja la piel suave y blanca, la tez fresca y transparente, y la cara rejuvenecida con la belleza del color natural. El primer pote demuestra su poder magico.

CREMA
**BELLA AURORA**
Quita las Pecas · Blanquea el cutis

De venta en toda buena farmacia.
*Stillman Co. Fabricantes, Aurora, (Ill.,) E. U. A.*


EN EL CASINO de la Playa. Mesa del señor Antonio Martínez Fraga, Presidente de la Cámara de Representantes y señora, que contaron entre sus invitados a Su Excelencia Mr. Butler Wright, Embajador de los EE. UU. y señora; Su Excelencia el Ministro de Chile Sr. Edwards Bello; Sra. Mina Pérez Chaumont viuda de Walsh; Sr. Andrés Pereira y señora; y señor Moisés Veites y señora. (Foto D. M.)

INTERESANTE aspecto de la reunión celebrada en el Palacio Provincial de Oriente, presidida por el doctor Pérez André, a la que asisten todos los Alcaldes de la provincia para acordar la celebración del Carnaval de Verano. (F D)

LA NOTABLE PINTORA cubana señorita Beatriz Buznedo Lueje, que ha expuesto un nuevo bellísimo retrato en uno de los establecimientos más importantes de esta ciudad. (Foto D. M.)


## ELEGANTE... DISTINGUIDO

**El hombre moderno, práctico, conoce la importancia de su buena presentación**

No le basta con ir limpio, bien vestido... necesita además atender a todos los detalles que revelan distinción y que le conducen por el camino del éxito...

Por eso, usted también debe usar siempre Kolonia 1800 de Crusellas, en su muchas aplicaciones y como un último toque de refinamiento.

La Kolonia 1800 de Crusellas se caracteriza por su "legítimo" perfume, discreto y persistente...Su uso resulta indispensable para los hombres de buen gusto.

**Exija la Legítima KOLONIA 1800 DE CRUSELLAS**

**5** TAMAÑOS DESDE **20¢**

K-3

SINTONICE LA CADENA CRUSELLAS

GRUPO de atletas del Colegio Champagnat, Internado de Cienfuegos, de los R. H. Maristas, que triunfaron en las últimas competencias deportivas en la Perla del Sur. (Foto D. M.)

EL ATTACHE Militar de México comandante Pérez Ortega, en unión del coronel auxiliar López Migoya, teniente coronel Querejeta, capitán Belisario Hernández, capitán Cruz Pérez y periodista Jerez durante la visita del militar mexicano al Cuartel San Ambrosio, en la mañana de ayer. (Foto D. M.)

LA LINDA niña María Luisa García Esquía, que ofreció una fiesta a sus amiguitas con motivo de cumplir los nueve años de edad. Aquí la vemos esforzada en apagar las consiguientes velitas del cake tradicional. (Foto D. M.)

SUNTUOSA BODA de niños que hizo su entrada triunfal en el grandioso baile infantil celebrado en la sociedad Liceo de Caibarién, a beneficio del asilo de ancianos. (Foto D. M.)


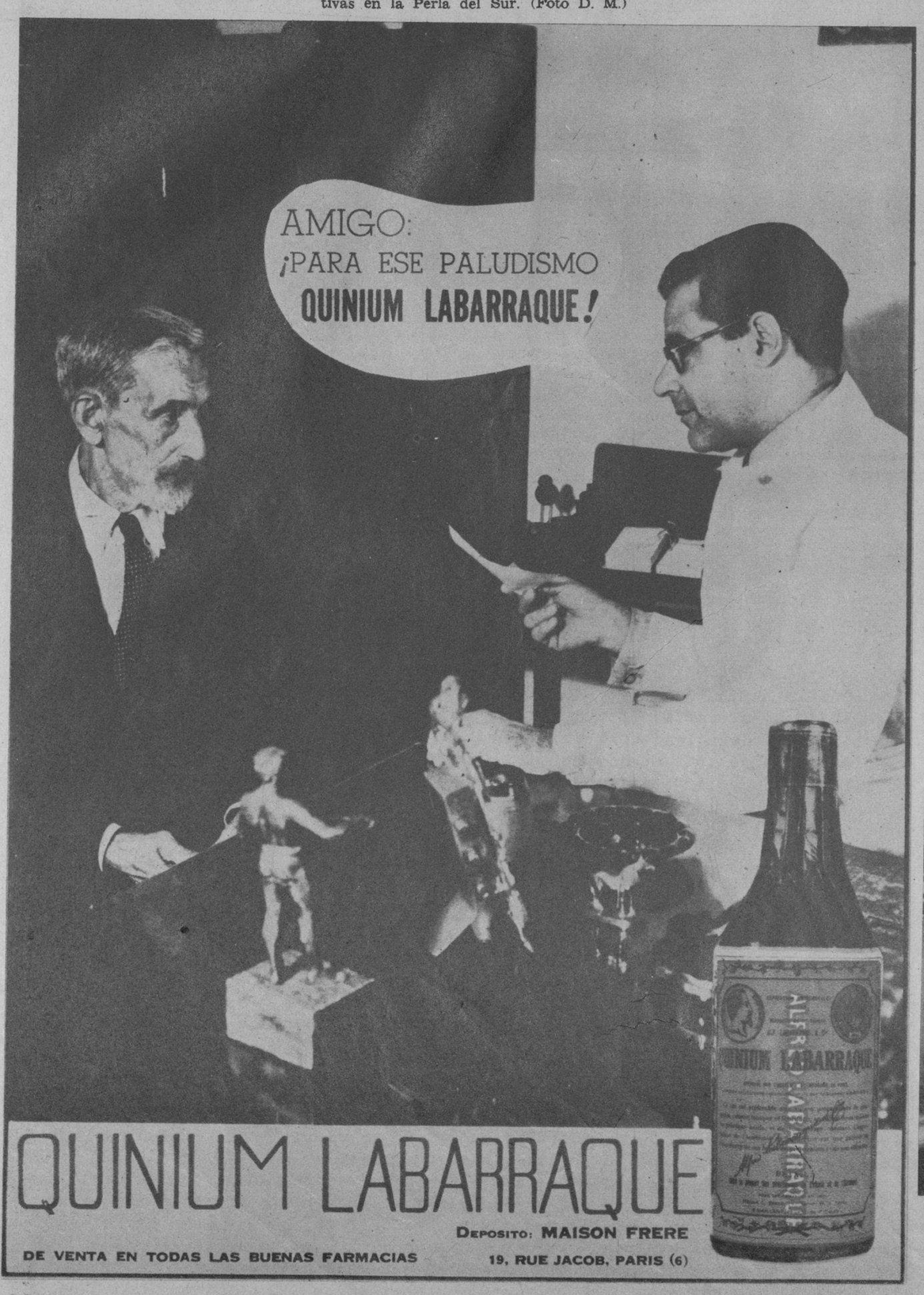

DE CAIBARIEN.—Asistentes al almuerzo que ofreció la Asociación de Comerciantes en Cayo Conuco, con motivo de la toma de posesión de la nueva Directiva. (Foto D. M.)

M.E.C.D. 2016