1A SECCION 1

SERVICIO DE ASSOCIATED PRESS. Esta queda autorizada para usar nuestro servicio y noticias de información.

Servicio exclusivo de la agencia «Havas» y del «Herald Tribune», de New York.

DIARIO DE LA MARINA

El DIARIO DE LA MARINA es el periódico más antiguo de Cuba. Fué fundado en el año mil ochocientos treinta y dos.

Servicios especiales de España. Hilo directo con New York y recepción directa por radio de otros servicios.

1A SECCION 1

...NO CVI.—NUM. 112 — ACOGIDO A LA FRANQUICIA POSTAL — LA HABANA, MIERCOLES, 11 DE MAYO DE 1938.—SANTOS FRANCISCO DE GERONIMO Y MAMERTO — TIEMPO PARA HOY: VARIABLE — PRECIO: 5 CENTAVOS

...e ha reanudado con extraordinario vigor la ofensiva nacionalista en la costa mediterránea

DISIPADO EL TEMOR DE QUE E. U. LEVANTE EL EMBARGO DE ARMAS A ESPAÑA

(COLUMNA OCHO).

"Pronto demostrarán los gobernantes de E. U. que se interesan en la Rehabilitación Económica de Cuba" -dice el Senador Casanova

...OMIENZA A ACTUAR LA ...ARTILLERIA DE FRANCO COOPERANDO AL AVANCE

...que aún el tiempo es desapacible han emprendido ya ...os ataques tendientes a rectificar las líneas y meter cuñas que debiliten al enemigo en Teruel y Barcelona

EL PARTE DE SALAMANCA ANUNCIA LA OFENSIVA

(Por André Vicent).

...AGOZA, mayo 10. (Havas).— ...mienza ya una nueva ofensiva ...tropas nacionalistas desde las ...ñas del Maestrazgo contra la ...del Mediterráneo, empleándose ...bases las posiciones recientemente ocupadas. El viento sopla fuer... todas las líneas, despejando las ...cargadas de agua.

...tropas de Aranda, sin embar... ...ntinúan moviéndose sobre un ...fangoso, en el cual se atas... ...piezas de artillería y los ca... ...resultan intransitables para las ...nas de la infantería naciona...

...no las condiciones de visualidad ...mejorado, la aviación ha rea... ...sus actividades. Se han efec... ...muchos vuelos de reconoci... ...y han sido bombardeadas las ...ones rojas.

...el tiempo se mantiene como ...el presente, no se harán es... ...importantes acontecimientos, ...orden militar.

...menzado a actuar la artillería nacionalista

...DAYA, Frontera Franco-espa... ...mayo 10. (AP).—En el frente ...comienza a aumentar la ac... ...por parte de los nacionalis... ...unque no con grandes todavía ...resos realizados.

...largo de la carretera de Alca... ...Chisvert los gubernamentales ...desesperados esfuerzos para ...el avance de los nacionalis... ...uienes intentan ampliar la cu... ...han introducido en el Me... ...áneo, separando a Cataluña del ...de la España sometida a los ...hasta Castellón de la Plana y ...

...ededor de Cuevas de Vinromá, ...millas al norte de Castellón, ...ntraataques del gobierno se es... ...contra las posiciones de los ...alistas.

...marxistas siguen luchando ...eradamente para oponerse al ...de los nacionalistas hacia ...la del Cid. Al nordeste de Te... ...la carretera entre Mora y ...

...campaña se limita a acciones ...Aunque los nacionalistas hi... ...uso efectivo de la artillería, ...os esperan a que se seque ...reno para reanudar la ofen... ...eneral.

...AMANCA, mayo 10. (AP).—El ...icado oficial del gran Cuartel ...al Nacionalista dice hoy lo si...

...malas condiciones del terre... ...idieron una acción unida de ...s tropas, las que llevaron a ...in embargo, dos rectificacio... ...nuestras líneas.

La primera se efectuó en la región de los Holgaños, en el frente de Teruel, donde ocupamos y rebasamos la aldea de Montoro de Mezquita. Ocupamos también otras posiciones importantes.

La segunda tuvo lugar, sin gran resistencia del enemigo en el frente de Castellón, en el sector de Alcalá de Chisvert.

En el frente catalán, sector de Llavorsi, rechazamos algunos intentos de ataque del enemigo».

La lluvia está beneficiando a la agricultura nacionalista

SEVILLA, mayo 10. (AP).—Un comunicado oficial da cuenta de que sigue lloviendo, y agrega el parte oficial que, aunque las lluvias han resultado un mal para la guerra, han sido un bien para el campo, sobre todo para las cosechas de algodón, maiz, garbanzos y cereales, que se presentan magníficas.

Existe general contento entre los agricultores.

Falleció en Sevilla el torero Antonio Fuentes

SEVILLA, mayo 10. (AP).—Ha fallecido en esta ciudad el famoso torero Antonio Fuentes, a los 60 años de edad.

El cadáver se trasladó al pueblo natal del diestro, Cazalla, donde recibió cristiana sepultura, asistiendo al acto muchos toreros, aficionados y amigos.

Fuentes tomó la alternativa en 1893 y se retiró en 1914.

...EGO ARRASA EL BALNEA... ...RIO DE PALANGA

...NAS, Lituania, mayo 10. (Ha... ...El famoso balneario de Pa... ...fué arrasado hoy por un es... ...incendio, cuyas llamas, ac... ...s por el viento, devoraron 300 ...as; han quedado a la intem... ...unas 2.000 personas. Los daños ...periores a 20.000.000 de fran...

DURO ATAQUE REPUBLICANO A ROOSEVELT

Estima su plan «un nuevo comienzo del derroche y de la ya funesta prueba»

WASHINGTON, mayo 10. (AP).—Los republicanos de la Cámara, se reunieron hoy y denunciaron el programa de gastos del Presidente Roosevelt, considerándolo como «otro New Deal contra el Tesoro» destinado a aumentar el desempleo y a producir «una inflación que llevará a un cataclismo».

A la terminación de un discurso de animado debate, durante el cual los miembros de la minoría censuraron el programa, los republicanos se reunieron para dar a sus opiniones el carácter de criterio oficial del partido.

«Todo el programa está basado en la fracasada teoría de que una nación puede encontrar su prosperidad gastando», dice una nota dada después de la reunión de los republicanos, a la prensa. «Esa teoría jamás ha sido experimentada más extravagantemente que en los Estados Unidos durante los últimos cinco años».

«Esta prueba ha costado a los contribuyentes alrededor de $40,000 millones y solo ha producido la más aguda y repentina depresión de los negocios de los tiempos modernos, depresión que no experimentan las principales naciones del mundo.

«La proposición de Roosevelt consiste simplemente en volver a comenzar el ciclo desastroso».

La mayoría estima, sin embargo, que el programa de Roosevelt puede crear trabajo para unos 5,000,000 de obreros.

En el debate de la Cámara Woodrum declaró que el programa es necesario para estimular a la industria.

En la conferencia celebrada esta noche por los representantes republicanos se acordó pedir que el Gobierno «abandone las teorías fantásticas que abroga de que la prosperidad y la seguridad se pueden comprar con dinero» asegurando que «hasta que las finanzas nacionales no adquieran alguna semejanza de estabilidad», es imposible toda rehabilitación sólida y sostenida.

En la Cámara los republicanos atacaron el programa, iniciando los ataques el representante Taber, de Nueva York, quien dijo que «es un opiado para mantener entontecido al pueblo hasta después de las próximas elecciones».

El representante Engel predijo un «desastre nacional». «Es posible —dijo— que las condiciones mejoren un tiempo, acaso unos meses, pero el resultado final será un desastre financiero y económico».

A pesar de los ataques republicanos ninguno de sus jefes se ha aventurado a predecir que el programa del gobierno vaya a ser rechazado.

...ohiben el uso ...antenas en la ...España marxista

...no incondicionales al ...gimen se limitarán, pues, a la captación de embustes

...DRID, mayo 10. (AP).—Aumen... ...emor de las autoridades a las ...nacionalistas y, sobre todo, a ...nación que parece existir por ...de los vecinos de esta capital ...uchar las trasmisiones de las ...nacionalistas.

...Gobierno ha dictado una orden ...tud de la cual los vecinos de ...d tendrán que suprimir en el ...de setenta y dos horas todas ...tenas que existen en la capital ...as a la recepción de progra... ...de radio.

...orden, como se puede ver, tra... ...impedir que los madrileños se ...n de lo que trasmiten las es... ...es de radio de Burgos, Sevilla, ...Tenerife, Ceuta, etc.

...orden no solamente se aplica a ...sino también a todo el terri... ...ometido a los milicianos de ...

...amente podrán levantar las ...aquellos ciudadanos que ob... ...permisos, los que solamente ...rán a las personas cuyos an... ...sean garantía de que pro... ...lealtad al régimen irre... ...y que, por lo tanto, no se ...en escuchar lo que di... cen los nacionalistas desde sus estaciones de radio.

Ochenta y ocho personas han sido arrestadas y multadas en Barcelona, por haber violado la orden.

Más de 1,200 niños de las Escuelas Rurales Cívico-Militares vienen a La Habana para el homenaje a Martí

...Coronel S. D. Auxiliar del Jefe ...Ejército Constitucional, Ayudan... ...General, Señor J. Velasco, M.M., ...dirigido al Coronel Auxiliar del ...Ejército Constitucional, ...Maestre General, Señor Ma... ...López Migoya, expresándole que, ...ción con la orden general 74 ...5 del corriente mes, para el ...anual de la Flor Martiana», ...visita la capital de la Repú... ...un niño por cada escuela cívico... ...de las Provincias de Oriente, ...Santa Clara y Matanzas, ...en el tren especial exacta... ...1,202 personas, entre niños, ...y acompañantes, que corres... ponden numéricamente a cada Provincia en la siguiente proporción:

Oriente: Niños, 309. Niñas, 60. Acompañantes, 48. Total, 417.

Camagüey: Niños, 200. Niñas, 40. Acompañantes, 31. Total, 271.

Santa Clara: Niños, 282. Niñas, 55. Acompañantes, 42. Total, 379.

Matanzas: Niños, 100. Niñas, 20. Acompañantes, 16. Total, 136.

Total general: 1.203 personas.

Los niños, niñas y acompañantes que corresponden a las zonas escolares de los territorios de la Habana y Pinar del Río harán el viaje en ómnibus.

HAILE SELASSIE PERSISTE EN SU PUNTO DE VISTA

Declaró que va a Ginebra para defender su derecho en unión de otros delegados etiópicos

LONDRES, mayo 10. (AP).—El desterrado Emperador Haile Selassié de Etiopía salió esta noche de Londres para Ginebra a fin de abogar personalmente por su causa contra la determinación anglo-francesa de borrar del mapa a su antiguo imperio.

El Negus, envuelto en su larga capa azul, partió repentinamente y la Legación esperó a que hubiese comenzado el viaje para dar a la prensa una nota que dice:

«El Emperador de Etiopía está en camino hacia Ginebra para unirse a los representantes etiopes en el Consejo de la Liga de las Naciones.»

Un funcionario de la Legación dijo que «Su Majestad tiene determinadas las notas para el discurso que pronunciará ante el Consejo» y agregó que la decisión de asistir a la sesión de Ginebra fué adoptada por el Negus momentos antes de que saliera el tren.

DESTROZADO UN AVION

SANTIAGO DE CHILE, mayo 10. (AP.)—Un avión de la línea aérea nacional descendió hoy cerca de Andacollo. El aparato, en el cual viajaban once pasajeros, quedó totalmente destrozado, pero no hubo víctimas.

Mueren 72 obreros al estallar el gas grisú en una mina

Los cadáveres se rescataron, pero muchos, tan desfigurados, que no podían identificarlos

DUCKMANTON, Iglaterra, mayo 10. (AP.) — Dos explosiones de gas grisú causaron hoy la muerte a 72 mineros y lesiones a más de 40 en la mina de carbón Markham de este distrito.

El desastre, que sorprendió a los mineros dentro de las galerías, ha llevado el luto a casi todos los hogares de este pequeña aldea. Al principio se temió que algunos mineros quedasen sepultados—vivos o muertos—pero esta noche los funcionarios de la empresa minera anunciaron que habían examinado todas las galerías y que no queda ningún obrero en ellas.

La mayoría de los cadáveres extraídos aparecen tan mutilados que ha sido prácticamente imposible identificarlos.

Mientras el salvamento se realizaba, el Obispo de Derby, doctor A. E. J. Rawlinson, se puso a la cabeza de varios centenares de mujeres y hombres junto a la boca mina, ayudándoles a orar.

El gobierno ha iniciado una investigación para determinar la causa del desastre, que es el peor que se ha registrado desde las explosiones ocurridas en Wrexham, Gales, el 22 de septiembre de 1934 que costaron la vida a 265 mineros.

DOS PELETEROS CAYERON EN DESGRACIA CON LAS AUTORIDADES MARXISTAS

MADRID, mayo 10. (AP).—El gobernador civil anunció hoy que un peletero de esta capital fué arrestado y será juzgado por el delito de traición y sabotaje.

Se trata del dueño de una peletería en la cual las autoridades encontraron 1,900 pares de zapatos y 5,832 pares de sandalias.

El nuevo gobernador civil, José Gómez Ossorio, anunció que será inflexible con los acaparadores.

Condenados a prisión y multa los miembros del comité de una peletería colectivizada

BARCELONA, mayo 10. (AP).—Los miembros del comité obrero del establecimiento de peletería colectivizado «Royalty», de esta ciudad, han sido condenados a seis meses de prisión y multa de 500,000 pesetas por estar vendiendo zapatos a 390 pesetas cuando el costo de los mismos es de menos de la mitad de esa suma.

Un billetero dió muerte a un niño ayer en Camagüey

Al entablarse una disputa le hizo dos disparos. El agresor intentó suicidarse

CAMAGUEY, mayo 10. (11:50 pasado meridiano).—Una simple disputa, alrededor del precio de una hoja de billetes, ha sido causa de un doloroso drama en que perdió la vida el jovencito de catorce años, Antonio Gil Alzugaray, hijo del acreditado comerciante de esta plaza señor Félix Gil, encontrándose también al borde de la muerte su agresor, el vendedor de billletes de 18 años de edad y de la raza negra, Alfredo Fundora Gómez.

Próximamente a las nueve de la noche, en la plazoleta Molina, situada al final de la calle Santa Rita, el jovencito Gil fué a comprar unos billetes a Fundora, y al originarse una discusión entre ambos, respecto al precio de los títulos, el último sacó su revólver e hizo dos certeros disparos al muchacho, volviendo luego el arma contra sí para producirse otra herida gravísima.

El jovencito Gil falleció al ser colocado en la mesa de curaciones, pese a los esfuerzos de los galenos por salvarle la vida.

Los heridos fueron recogidos por el soldado Cristóbal Adán Machín, quien los condujo a la casa de socorro.

Actuaron en el suceso el teniente Padrón y los vigilantes Orestes Domínguez y Moleio Jordán.

Ha sido hondamente sentida en esta ciudad la dolorosa tragedia en que perdió la vida un jovencito perteneciente a una estimadísima familia de la localidad.—**Hernández**, corresponsal.

GRAFICAS DE LAS VICTORIAS DE FRANCO EN CATALUÑA

Estos soldados nacionalistas navarros y gallegos, a las órdenes del general Aranda, han ocupado el pueblo de Cárig, en la costa mediterránea, y descansan de las fatigas de la guerra al mismo tiempo que se preparan para nuevos avances.

OCHO AVIADORES MILITARES BRITANICOS Y 6 FRANCESES PERECIERON EN ACCIDENTES

Cuatro sucesos distintos costaron la vida a los ingleses mientras en una maniobra al chocar un avión con otro se produjo la tragedia en Francia

LONDRES, Mayo 10. (AP.)—Ocho aviadores pertenecientes a las Reales Fuerzas Aéreas resultaron muertos en cuatro accidentes de aviación ocurridos hoy, después de las alabanzas que había tributado ayer el Rey Jorge a la eficiencia del cuerpo durante su visita a cuatro estaciones.

Cinco aviadores perecieron en dos aeroplanos pertenecientes a la estación de Wyton, Huntingdonshire. Otros dos perdieron la vida cuando un aparato de Helmswell, cerca de Lincoln, cayó; y otro, cuando un avión chocó en Kenley, Surrey.

Francia pierde seis aviadores militares en unas maniobras

LYON, Francia, Mayo 10. (AP.)—Seis aviadores del Ejército francés resultaron muertos, hoy, en dos accidentes.

Cinco hallaron la muerte en un aeroplano militar que cayó a tierra después de haber salido del aeródromo próximo a esta ciudad. El sexto murió, resultando gravemente herido otro piloto, cuando dos aeroplanos chocaron en mitad del aire durante las maniobras celebradas cerca de Chartres.

"Desde el Báltico a Sicilia, Hitler ha levantado un eje de acero que es firme y segura garantía de paz"

Estas palabras se consignan en el manifiesto dirigido por Goering al pueblo de Alemania, con motivo del regreso del Fuehrer de su viaje a Italia. Magno recibimiento en Berlín

BERLIN, mayo 10. (AP).—Los alemanes tributaron esta noche un tumultuoso recibimiento a Adolf Hitler, que regresó a esta capital desde Roma, adonde fué para visitar al primer ministro Benito Mussolini para estrechar los lazos de amistad entre 120.000.000 de alemanes e italianos.

El tren especial de Hitler entró lentamente en la estación de Lehrter, pasando por entre largas cadenas de nazis armados con antorchas, los que se habían situado a lo largo de diez millas y media de las paralelas del ferrocarril.

Los berlineses se echaron a la calle en número de muchos millares para tomar parte en el recibimiento de Hitler, rivalizando en entusiasmo con las manifestaciones de que fué objeto el Fuehrer en los seis días de estancia en Italia.

Un manifiesto del mariscal Hermann Wilhelm Goering indujo al pueblo a demostrar su gratitud a Hitler, por «haber levantado un eje de acero desde el Báltico a Sicilia que desafía a todas las fuerzas perturbadoras y es una segura garantía da paz».

Goering, rodeado en la estación por un imponente séquito de jefes nazis, saludó al Fuehrer dándole seguridades de que «el pueblo alemán ha seguido con interés todas las etapas de su viaje».

Declaró que «no es un mero incidente, sino una providencia de los Dioses que los dos poderosos estadistas se reunieran en una amistad destinada a ser duradera».

Los cañones hicieron los saludos de ordenanza a la llegada de Hitler a la estación.

En las dos millas y media que hay de distancia entre la estación y la cancillería, se habían congregado más de 360.000 soldados y miembros de las organizaciones nazis. Detrás de los elementos uniformados incontable número de berlineses aclamaba al Fuehrer al paso de su limosina por las calles iluminadas esplendorosamente.

La suástica y la cruz de Saboya, insignia de la casa real italiana, ondeaban en todos los mástiles. Luces de colores hacían filigranas en ambas márgenes del río Spree, mientras poderosos reflectores inundaban de luz la histórica puerta de Brandenburgo y la Plaza Pariser, donde existen fontanas iluminadas.

Se ignoran los planes inmediatos de Hitler, pero en los círculos informados se cree que llamará a sus asesores a Berchtesgaden para tratar de sus conferencias con Mussolini.

En algunos centros se cree que convocará a sesión especial al Reichstag para darle cuenta de su visita a Italia, coincidiendo posiblemente con el anunciado discurso de Mussolini en Génova, el sábado próximo, con mtivo del segundo aniversario de la fundación del imperio italiano.

Noticias sin confirmar dicen que es posible que Hitler invite al rey Víctor Manuel y a la reina Elena de Italia a que vengan a Berlín el año próximo.

Cuando Hitler cruzó esta mañana la frontera alemana en el paso de Brenner, puso fin a su mayor ausencia del Reich desde que llegó al Poder.

El duque de Pistoia y Achille Starace, secretario del partido fascista italiano, despidieron a Hitler en la frontera.

El tren especial en que llegó el Fuehrer entró en agujas a las 10:45, seguido por otro tren que llegó cinco minutos después. La multitud profirió grandes aclamaciones al Fuehrer, tan pronto como se presentó en el andén.

En la plataforma se encontraban, en primer término, con el uniforme azul del ejército, el mariscal Goering; junto a él se hallaban los demás dignatarios de Estado, los diplomáticos y el estado mayor completo.

Hitler descendió del vagón, pasando revista a la compañía de honor, cuyos oficiales le saludaron por vez primera «a la hitleriana» (Hitlerweise), o sea, con el brazo en alto.

Goering fué el primero en saludarle. Expresóle que desde las primeras horas de la mañana, el pueblo se hallaba congregado allí, en la estación, para testimoniarle su afecto. Dijo:

«La nación entera ha seguido con todo e corazón las jarnadas magníficas pasadas por el Canciller en el territorio de una nación amiga. Sentimos admiración por la gran obra del Duce y por el entusiasmo que se derrochó en el recibimiento. Las palabras que se cambiaron entre los dos grandes hombres están grabadas en el corazón de todos.

«No creo que haya sido el azar el que ha creado en un mismo siglo a dos hombres, destinados a la realización de un anhelo tan de largos años sentido. Damos, pues, gracias a Dios que estéis de nuevo en vuestra capital. Según la tradición, gritemos todos: «Heil, Hitler!».

Dió un apretón de manos al Fuehrer y procedió luego a pasar revista al fascio de Berlín, a las compañías de la guardia de asalto y a las tropas de policía.

Berlín se encuentra iluminada con motivo del regreso de Hitler. En el Tiergarten, el cañón anunció a la ciudad el regreso triunfal del caudillo.

Desde la plaza imperial, los haces de luz se cruzan en el espacio. La multitud no cesa de vitorer: «Heil!, Heil!».

El auto que llevaba al Fuehrer, cruzaba entre oleadas humanas, camino del Wilhelmstrasse.

El día de hoy ha sido de asueto en Berlín. Todos los establecimientos y oficinas cesaron en su actividad a las 3 p.m. Los obreros, aprendices, muchachas, etc., con sus estandartes y banderas, se dirigieron a la estación. Cien fanfarrias militares lanzaron al aire sus himnos. Cuatrocientos clarines de la Juventud Hitleriana, que se situaron en la estación del ferrocarril, saludaron al caudillo.

Los fascios litorios se difunden por toda la ciudad; y los proyectores, iluminan, desde temprano las amplias avenidas y paseos.

El paso del carruaje de Hitler, bajo la estatua de la Diosa de la Victoria, da lugar a los aplausos y vítores.

Mensajes de Von Ribbentrop al Conde Ciano

BERLIN, mayo 10. (Havas). — El ministro de Relaciones Exteriores de Alemania, Von Ribbentrop, dirigió hoy a su colega italiano, Conde Galeazzo Ciano, el siguiente mensaje:

«A mi regreso a Alemania, me place haceros patente cuanto honor y cuanto halago tuve de haber sido testigo del encuentro inolvidable entre dos grandes hombres: vuestro Duce y nuestro Fuehrer.

«El recuerdo de las horas de fecunda conversación y nuestras relaciones personales de amistad, me llena de gozo y satisfacción. Os ruego recibir la expresión profunda de mi reconocimiento, por la cordial hospitalidad que observasteis así como mis más sinceras salutaciones».

Por otra parte, el ministro de Propaganda y Cultura, Goebbels, telegrafió a Dino Alfieri, su colega del Gabinete italiano:

«Las jornadas de sin igual amistad germano-italiana quedan inolvidablemente en mi memoria. En ellas hubo ocasión de hacer más profundos los sentimientos».

Goebbels expresa sus votos por «el bello país italiano y su magnífico pueblo».

Serán zanjados los asuntos de China y España

La Liga declarará «un punto muerto» el primero, aceptando la tesis inglesa para España

VATICANO, mayo 10. (Havas).—En los comentarios que hace el «Osservatore Romano», órgano de la Santa Sede, respecto a la situación internacional, se exponen, en el día de hoy, las condiciones generales en las cuales se celebra el debate del Consejo de la Liga de las Naciones.

Manifiesta que la proposición británica concediendo a los miembros de la Liga libertad de acción para el reconocimiento del imperio italiano de Etiopía, no encontrará dificultades.

En cuanto a China, opina que la Sociedad de las Naciones deberá optar por un «punto muerto», consistente en no declarar al Japón agresor ni contribuir a la ayuda económica en favor de los chinos.

Hablando de España, manifiesta que es necesario, imperioso, que se acepte el plan británico para la evacuación de los voluntarios extranjeros que en la Península combaten, dentro de normas de cooperación italo-británicas, que aseguren la perduración de la integridad territorial y la soberanía nacional de España, sobre sí misma.

Termina comentando las condiciones actuales de Suiza, para llegar a la conclusión de que el abandono de la posición actual de la nación helvética y su restitución a la neutralidad depende capitalmente de la decadencia del sentido de la cooperación colectiva que se ha manifestado en Ginebra.

ESTIMA INCONSULTA Y MALA LA NUEVA TASA QUE SE TRATA DE ESTABLECER SOBRE EL AZUCAR

Es contrario a la creación de nuevos impuestos y dice que el proyectado demostraría la impotencia del Fisco para hacer efectivo el gravamen sobre el azúcar refinado

Sr. José Manuel Casanova.

Acompañado de su gentil esposa, señora Rosita Soto, regresó ayer por la vía aérea el senador por Oriente señor José Manuel Casanova, que fué saludado en los muelles de la Peninsular por sobresalientes miembros de la Asociación Nacional de Hacendados, del Instituto Cubano de Estabilización del Azúcar, de la Unión Social Económica de Cuba y por conspicuas personalidades de la industria, el comercio y la política. Los informadores de la prensa diaria, sabedores de su regreso, acudieron a dar la bienvenida al caballero y amigo afectuoso, a la par que a inquirir de él sus impresiones acerca de la labor realizada durante su permanencia en Washington. El cable había transmitido noticias de las entrevistas celebradas por el Presidente del Instituto y de la USEC con los más altos funcionarios de los Estados Unidos, estudiando el problema azucarero de Cuba y su posible solución, y esto bastaba para que acudiéramos al señor Casanova en solicitud de sus impresiones acerca de las medidas que han de adoptarse para contener la baja de nuestro primer producto, que constituye la realidad inquietante en todos los sectores de la economía nacional y que también es seria preocupación de productores y fabricantes de la gran república, porque advierten que sus ventas a Cuba disminuyen notablemente.

El señor Casanova no se negó a hacernos una declaración. Considerando el interés enorme que el problema tiene para el país, nos invitó a su domicilio a donde acudimos más tarde. Entonces aprovechamos la oportunidad para pedirle su opinión sobre los nuevos impuestos anunciados. En relación con ambos problemas nos declaró lo siguiente:

«Los gobernantes de los Estados Unidos continúan siendo nuestros mejores amigos, interesados cada ... más en nuestra rehabilitación económica y dispuestos a coadyuvar a ella. Nunca han sido más estrechas, como en este momento, nuestras relaciones, de todo orden, y en un futuro no muy lejano tendremos pruebas evidentes de ello. Es todo lo que puedo decir por el momento, ya que debo dar cuenta de mis gestiones ante los organismos que represento».

«En cuanto al proyecto de nuevos impuestos sobre el azúcar, he sido el más sorprendido de todos los cubanos, con el acuerdo del Consejo de Secretarios y con el mensaje del señor Presidente, Salvando todos los respetos para mi ilustre amigo el coronel Laredo Bru, por el que siento verdadero afecto y consideración, así como para los señores Secretarios del Despacho que recomendaron la medida, debo declarar que la creación de dicha tasa sería una resolución disparatada, inconsulta y absolutamente inoportuna. Constituiría, además, una demostración de la impotencia del Gobierno para recaudar un impuesto como el del azúcar refino (uno y medio centavo por libra) que de público se dice que está siendo objeto de un contrabando organizado por un grupo de aprovechados en combinación con algún que otro productor. Pero, sobre esto hay mucho que decir y me propongo ilustrar el caso, en su oportunidad, para conocimiento del país».

«Me interesa hacer justicia, terminó el señor Casanova, a la labor extraordinaria que realiza en Washington nuestro distinguido Embajador el doctor Pedro Martínez Fraga, a quien no me cansaré de elogiar por su brillante actuación».

El señor Casanova no nos había dicho nada acerca de los otros impuestos que proyecta el Gobierno y al despedirnos le preguntamos su opinión. Presto nos respondió que desconocía las recomendaciones hechas; pero que era contrario a la creación de nuevos tributos, porque los consideraba inoportunos en estos momentos.

Investigaciones sobre el espionaje en Norteamérica

Varios testigos serán llevados el jueves ante el Gran Jurado. Hay detenidas sólo 4 personas

NEW YORK, mayo 10. (AP).—Dentro del mayor secreto, el Gobierno federal trata de descubrir las ramificaciones del espionaje extranjero en los Estados Unidos.

El fiscal Lamar manifestó hoy que esta semana, probablemente el jueves, serán llevados ante el Gran Jurado Federal varios testigos.

Cuatro personas se encuentran detenidas desde hace meses, mientras se completan las investigaciones, figurando entre ellas Johanna Hofmann, de 26 años de edad, ciudadana alemana, empleada como peinadora a bordo del vapor «Europa», a la que se acusa de ser agente de la partida de espionaje.

Los restantes detenidos son Guenther Gustv Rumrich, de 32 años, desertor del Ejército de los Estados Unidos; Erich Claser, de 28 años, que prestaba servicios en las fuerzas aéreas americanas, y Otto Hermann Voss.

INDULTOS PARA EL DIA 20

Circuló ayer en Palacio la noticia que el señor Presidente de la República concederá algunos indultos de penados con motivo de la festividad patriótica del día veinte.

Hoy descubrirán en la Cámara un retrato de Martí

En el acto harán uso de la palabra el Presidente de la Cámara y Germán S. López

El senador por la provincia de la Habana, señor Germán S. López, informó a los repórters capitolinos, que esta tarde, a las cuatro, tendrá efecto en el salón de la Presidencia de la Cámara de Representantes, el acto de develar un retrato al óleo del Apóstol José Martí.

A tan sencilla ceremonia han sido invitadas las autoridades, habiendo prometido su asistencia los señores Secretarios del Despacho.

Un gran número de congresistas estará presente.

Hablarán el Presidente de la Cámara, doctor Martínez Fraga y el senador Germán S. López.

En el salón de la presidencia comeral se exhibirá un obsequio de la Cámara a la Biblioteca del Congreso Nacional de los Estados Unidos Mexicanos, consistente en una colección, ricamente encuadernada, de las obras escritas por José Martí y otros libros biográficos de tan excelsa figura de la patria cubana.

E. U. mantendrá su política neutral en el conflicto español

Ni Roosevelt, ni Cordell Hull harán presión para anular el embargo de armas

NUEVA YORK, mayo 10. (Exclusivo).—El temor que tenían algunas instituciones religiosas, que abiertamente han manifestado sus simpatías por la causa del general Franco en España, de que el Presidente Roosevelt pudiera apoyar un movimiento en el Congreso con el fin de anular la legislación neutral que impide la venta de armas al Gobierno español, se ha disipado al saberse que ni el Presidente ni el Secretario de Estado, Cordell Hull, intentan cambiar la letra del embargo decretado en 1937 contra España.

Hoy dice Albert L. Warner, corresponsal en Washington del «New York Herald Tribune» que con el regreso del Presidente, de sus vacaciones en el Caribe, hay ya indicios seguros de que nada se hará para derogar el embargo, a pesar de la gran presión que grupos de intelectuales, miembros de las iglesias protestantes y de agrupaciones consideradas de izquierda, vienen ejerciendo tanto en el Congreso como en el Gabinete Presidencial.

«Tal presión —asegura Warner— no tendrá ningún resultado».

Después de ver hoy a Mr. Roosevelt, el representante Sam Rayburn, jefe de la mayoría en la Cámara, declaró que el caso de la ley de neutralidad había sido mencionado en la Casa Blanca; pero en lo que a él tocaba... «Me opongo—dijo a modificar las leyes de neutralidad... por el momento». Más tarde agregó: «La Cámara no piensa hacer ningún cambio en la neutralidad este año».

Warner no sabe si esta opinión de Rayburn emana del Presidente o si es puramente personal; pero asegura que el Presidente de la Cámara, diputado Bankhead, y el mismo Rayburn informaron al Presidente que la Cámara no pensabe hacer nada con relación al embargo.

En su editorial, el «Times» expresa la opinión de que la ley de neutralidad fué equivocada, porque no se podrá nunca poner en vigor sin ofender a otras potencias y a los mismos hijos del país que simpaticen con una u otra causa, y que al fin y al cabo el propósito de la ley, que es el de mantener a los Estados Unidos alejado de las guerras extranjeras, no cristalizará con la práctica de dicha ley.

M.E.C.D. 2016

LIQUIDO LA AUDIENCIA HABANERA LAS RECLAMACIONES ANTE ELLA ESTABLECIDAS CONTRA LOS COMI

POLITICA y POLITICOS

CONCIENCIA POLITICA

Fresca aún la tinta de nuestro artículo de ayer, y aún no muy bien seca la de trabajos anteriores en que analizábamos la inminencia de las coaliciones, con vistas a la Asamblea Constituyente (cuya celebración para fines de año, previas las reorganizaciones de los partidos, rectificación del Censo Electoral, promulgación del Código, etc., ha ratificado ayer mismo el Presidente del Congreso senatorial, doctor Alonso Pujol), se plantea la posibilidad de estarse coordinando una posible fusión, pacto o coalición electoral de los partidos que integran el actual bloque gubernamental; el Partido Liberal, el Nacionalista y el Conjunto Nacional Democrático.

Más aún, hasta se dieron nombres de personalidades que entendían, en nombre de sus respectivas agrupaciones, en tal inteligencia. Hombres de arrastre, de alta responsabilidad, de positivo prestigio en el seno de sus sectores, integrarían un organismo conjunto que habría de llamarse «Comité Unico» y, a nuestro entender, sea cierto, simple rumor, o lo que sea, ello es de un magnífico síntoma político, entendido por «Política» lo que tratamos de hacer en esta sección limitada al campo de las ideas, así en la Gobernación como en la Economía y el Trabajo nacionales, sin personalismos que, lejos de ser políticos, son totalmente impolíticos o antipolíticos.

Fuese coalición o pacto electoral constituyentista, vendremos a las conclusiones que preconizábamos como imprescindibles a una política orientada, cuyo fundamento ha de ser la Carta Constitucional: que todos los matices han de limitarse a dos grandes concreciones.

Si se trata de dar estructura básica a la República, lo lógico, lo inevitable es que se alíen los partidos afines, defensores de un mismo principio estatal, para construir los cimientos nacionales y, así, quedará la Política circunscrita a dos grandes sectores de Derecha y de Izquierda.

La Izquierda, acaso mejor orientada a sus propósitos, o más instintivamente consciente de los alcances de la medida, se agrupa, y nos parece natural y hasta conveniente, puesto que igual necesitamos definiciones claras, políticas, definidas, en una parte como en otra. Acaso en su coalición los partidos de Izquierda hallen el punto medio del equilibrio estable que necesitan para no constituir causa de inquietud nacional; pues si los moderados atemperan las exaltaciones, y los radicales bajan el tono ante los que tienen aspiraciones de gobierno y noción de las responsabilidades del mando, la Izquierda cubana podría ser modelo de instrumentos políticos y, aun sin tomar las riendas del Poder inmediatamente, resultaría un acicate muy útil a los estacionarios y un freno muy eficaz a los ambiciosos. Pues no cabe duda que nuestra Política adolece del defecto de unilateralidad, de falta de ideario concreto oposicionista o sea, de ideología fiscalizadora y de controversia apasionada, que es lo que da personalidad, carácter, calor y vida a la Política de un pueblo en acción de progresar, y que debemos esperar que se produzca ante la responsabilidad de la Constitución.

Los partidos Liberal, Nacionalista y Conjunto constituyen, ante una asamblea de reconstrucción nacional, la Derecha Democrática Liberal, puesto que los tres partidos tienen por fundamento ese credo político. Redactada la Carta Fundamental, esos partidos podrían recobrar sus personalidades, definir sus diferenciaciones o realizar coaliciones circunstanciales para la gobernación; pero, entre tanto, cualquiera que fuere el Gobierno, éste tendría ya trazada la ruta a seguir y habría de ceñirse al guión dado en la Asamblea Constituyente, fuera en sentido derechista (Demo-Liberal), o izquierdista, cuyo credo aún no está definido, puesto que en ese sector figuran grupos que rozan la Derecha y otros que propugnan un cambió radical de régimen.

Claro está que ni Derecha ni Izquierda tienen aún concretas las orientaciones a seguir, sobre todo en lo que constituyen los problemas primordiales de la época. los de la Economía y los del Trabajo y tanto una como otra necesitan mediar mucho y definir más sus posiciones para construir programa con qué presentarse al cuerpo electoral, primero, y a la Asamblea, después.

Nuestras derechas se han pasado la vida gobernando alegremente, y no se han preocupado de los «Derechos del Hombre Moderno», que no son los de los Enciclopedistas: y las Izquierdas, por no haber gobernado, se han dado a reclamar los nuevos derechos, pero se han olvidado de los deberes, de donde resulta que algo hay en la Izquierda que debiera ser de la Derecha, y algo hay en la Derecha que debiera tener la Izquierda.

Como se ve, los partidos se hermanan ante las grandes responsabilidades (como tan ampliamente lo pide el doctor Alonso Pujol), y esto debe satisfacernos, porque constituye una clara manifestación de conciencia política. Después, la disgregación partidarista; luego las coaliciones gubernamentales. Y así tendremos Política.

JOAQUIN ARISTIGUETA

P A L A C I O

Suspensión del Consejo

La sesión del Consejo de Secretarios, que debió celebrarse ayer, según se anunció, fué suspendida, aplazándose hasta fines de la semana actual.

Se informó que la transferencia obedece a que el señor Secretario de Hacienda no había terminado ayer un trabajo que debía presentar al Consejo.

Una comida

Según noticias, esta noche tendrá efecto una comida en Palacio que le ofrecerá la esposa del Presidente de la República a la señora Encarnación Luaces, esposa del ex-Secretario de Defensa general Rafael Montalvo con motivo del próximo viaje de la señora Luaces a Europa.

Se asegura, así mismo, que concurrirá a dicha comida la esposa del Jefe del Ejército, señora Elisa Godínez de Batista.

El hospital de Nuevitas

La doctora Herminia Rodríguez, representante a la Cámara por la provincia de Camagüey, invitó al Jefe del Estado al acto de la colocación del a primera piedra para el hospital de Morón, lo que tendrá efecto el 22 del actual.

El Acueducto de La Habana

El alcalde de la Habana doctor Beruff estuvo ayer en Palacio.

Se informó a los repórters que había visitado al Secretario de Obras Públicas para hacerle entrega de un memorándum contentivo de un proyecto de reconstrucción y mejoras del acueducto de esta capital.

El doctor Torriente

El doctor Cosme de la Torriente, Secretario de Estado que fué durante el Gobierno Provisional del coronel Mendieta se entrevistó ayer con el Jefe del Estado para tratar asuntos relativos a los veteranos de la Independencia, de cuyo Consejo Nacional es Presidente el coronel Torriente.

El Gobernador de La Habana

Se entrevistó con el señor Presidente el Gobernador de la Habana coronel Baizán.

Cuando se retiraba de Palacio manifestó a los repórters que en breve quedará cancelado el último plazo de treinta mil pesos para el pago total del edificio que ocupa el Consejo Provincial.

La Misión Japonesa

Hoy, a las diez de la mañana, el Presidente de la República recibirá en Palacio, en un acto solemne, a la Misión Japonesa que se encuentra en la Habana, la cual invitará al Gobierno de Cuba a concurrir a la Exposición Internacional que tendrá efecto en Tokio en 1940.

La Misión, que será acompañada por el Encargado de Negocios del Japón en la Habana S. E. Hidenari Terasaki, está integrada por los señores J. Maruyama, Senador del Imperio, K. Ichiwaka y Z. Amari.

Se informó en Palacio hallarse delicada de salud y recluída en cama la señora Gertrudis Cabrera de Pedraza, madre amantísima del Jefe de la Policía Nacional coronel José Pedraza y del Representante a la Cámara Joaquín Pedraza y familiar del capitán Abraham Godínez, ayudante presidencial.

No hay audiencias

El señor Presidente de la República no ha señalado audiencias para el día de hoy.

Ley sancionada

El Jefe del Estado sancionó ayer la ley aprobada por el Congreso creando la Escuela Profesional de Comercio de la Provincia de Matanzas.

Los efectos de esta ley han sido suspendidos hasta que el estado del Tesoro permita darle cumplimiento a la parte conómica que dispone dicho proyecto.

Gobernador Rotario

Para saludar al señor Presidente concurrió ayer a Palacio el Gobernador Rotario del Distrito 25 de Cuba señor Alfredo Correoso.

Obras Públicas para Ciego de Avila

Una nutrida comisión de congresistas camagüeyanos estuvo ayer en Palacio solicitando la ejecución de diversas obras públicas para Ciego de Avila.

Misa de requiem

El sábado 14 del actual tendrá efecto en la Iglesia del Carmen una misa de requiem por el alma del comandante Franco Granero.

A las nueve de la mañana.

El Senador Calvo Tarafa

El Senador Calvo Tarafa, manifestó ayer en Palacio, que los nuevos impuestos sobre la industria azucarera van a dar lugar a que en el exterior se estime que dicha industria está capacitada para recibir una nueva carga, perjudicando con ello las labores que se realizan para obtener un precio mejor.

Los obreros de la Federación de La Habana

Por hallarse indispuesto el Presidente de la República fué cancelada ayer la audiencia concedida a los representantes de los organismos obreros: Sindicato de la Aguja, Sindicato de la Havana Electric, Sindicato de Plantas Eléctricas y Federación de Trabajadores de la Provincia de la Habana.

Los señores Ramón Granado, Secretario General de la Federación y Sebastián Tornovaca, miembros del Ejecutivo de la misma informaron a los repórters que la Federación de Trabajadores está interesada en el indulto de tres obreros condenados por Urgencia en la Provincia de Camagüey, y cuyos expedientes están tramitándose por el Secretario de Justicia doctor Enrique Alonso Pujol.

ENTREGADOS LOS CERTIFICADOS DE ELECCION A VELAZ Y GARCIA RAMOS

La Junta Provincial de Santa Clara trabajó activamente el lunes para poder entregar ayer los certificados de elección correspondientes a los señores Alberto Velaz y Salvador García Ramos.

Como es sabido, a consecuencia de varias reclamaciones electorales, ambos candidatos, del Conjunto y del Partido Liberal respectivamente, ganaron sus actas por las Villas después de los fallos correspondientes del Tribunal Supremo de Justicia.

Se estima que hoy mismo llegarán a la Cámara los certificados repetidos.

UNGUENTO CADUM PARA LOS GRANOS

EL UNGUENTO CADUM hace que los granos se sequen y se desprendan, dejando la piel blanda y suave. Es calmante y antiséptico, y empieza a cicatrizar tan pronto como se aplica. Durante muchos años ha probado ser de gran alivio para millares de personas en casos de eczema, acne, (barros), granos, furúnculos, úlceras, erupciones, urticaria, ronchas, almorranas, comezón, sarna, heridas, arañazos, cortaduras, lastimaduras aspereza de la piel, postemillas, escaldaduras, salpullido, quemaduras, costra, magulladuras, etc. Tenga mucho cuidado con las imitaciones.

EVIAN CACHAT

Exija siempre el Agua de = EVIAN-CACHAT y no se contente de pedir solamente Agua de EVIAN

Solo el Manantial CACHAT está prescrito por el Cuerpo médico francés

Rehuse toda substitución

LA EPILEPSIA Y SU CAUSA

Nueva York. Ha despertado gran interés la publicación de las opiniones de los más renombrados especialistas sobre «La Causa de la Epilepsia». Los especialistas más renombrados del mundo han contribuído con valiosas opiniones, consejos e informes sobre el particular. Cualquier interesado recibirá gratuitamente un ejemplar de este folleto si se dirige a Educational Division 551 Fifth Avenue, New York, N. Y., E. U. A. Despacho S-50

ITUARTE A CAMAGUEY

En un breve recorrido político sale esta noche rumbo a Morón el Senador nacionalista doctor Aurelio Ituarte.

Visitará aquel y otros términos de la provincia camagüeyana, visitando los jefes del PUN.

OÑA MANZANO

El querido compañero en el reportaje político Rafael Oña Manzano, cordial, activo y eficiente repórter, contraerá matrimonio el día 28 de mayo actual, con la señorita Berta Frades Giralt.

Amigos y compañeros le han anticipado una felicitación expresiva.

Será juzgado hoy el chofer que dió muerte al peatón

Urgencia absolvió a varios acusados en un juicio, por lanzar proclamas injuriosas

Ha de comparecer hoy ante la Sala Cuarta de lo Criminal de la Audiencia, señalado como responsable del delito de imprudencia temeraria, que, de mediar malicia, constituiría un delito de homicidio y otro de lesiones graves, el chofer John Mathew Lewis, quien transitando el 19 de diciembre último, con el automóvil de turismo que conducía, propiedad de Esteban Ferman Bartolomé Hidalgo, por la Calzada de Columbia, frente al edificio del Tribunal Superior de Guerra, causó la muerte del transeúnte Secundino Bermúdez y lesiones graves a Ana Rosa Alegre, la que tardó en sanar 45 días. El Fiscal pide que Mathew sea condenado a dos años de prisión correccional con suspensión por seis meses de la cartera dactilar que posee, debiendo indemnizar con $3,000.00 a los herederos de Bermúdez y en 100 pesos a la Alegre. Defienden los doctores José Garcilaso de la Vega al procesado, y Fernando G. Estefany Gobel a Hidalgo, señalado como tercero civilmente responsable.

Los últimos juicios orales que se han celebrado

Contra Gerardo Díaz, por lesiones imprudentes, retirando el Fiscal y defendiendo el Dr. M. García Montes; contra Juan Martínez Chi, por drogas, retirando también el Fiscal y defendiendo el Dr. José M. Quintana; contra Eladio Loreto Marrero, por lesiones imprudentes; Francisco Vera, por disparos y lesiones; Raúl Martínez, por falsificación de billetes; Julio Báez, por imprudencia de la que se produjeron lesiones graves; y contra Cesáreo Seoane, por lesiones imprudentes; contra todos mantuvo el Fiscal la acusación y en el caso de Seoane también mantuvo los cargos el acusador particular doctor Gastón Godoy Loret de Mola.

Actividades del Tribunal de Urgencia

Fué juzgado por el Tribunal de Urgencia ayer.—Sala Quinta de lo Criminal—, Virgilio Pérez, impresor, y también Esteban Caballero, acusados de publicación clandestina por medio de una hoja suelta hecha circular por la Unión de Trabajadores de Farmacias, Droguerías y Similares; demostrado por los defensores Dres. José Garcilaso de la Vega y Calixto Massó, que no existía el delito, el Fiscal Dr. Mauricio Monteagudo, retiró la acusación, acordando el Tribunal fallo absolutorio.

También fué juzgado por Urgencia Everardo Azcuy, acusado de injurias a las autoridades por medio de una hoja suelta; no se probaron debidamente los cargos, siendo las acusaciones por confidencias, por lo que el Tribunal absolvió, defendiendo el Dr. Jesús Valdés Crespo; Benito Pérez Hernández es condenado, por rapto, a un año, ocho meses y veintiún días de prisión; Luis Morales Pérez, por daño a la salud pública, a cuatro meses de arresto mayor; Gregorio Feldman, por estafa, a seis años de presidio.

MOVIMIENTO POLITICO

En la sentencia dictada por el Tribunal Supremo el día 6 de los corrientes en la reclamación contencioso-electoral establecida por Salvador García Ramos en la que solicita la nulidad de los Colegios de Barajagua y Unico de Castillo de Jagua, hay tres «CONSIDERANDOS» que han de tener mucha importancia para las apelaciones electorales que ha de conocer el Supremo en estos días, procedentes de ésta y otras provincias. Helos aquí:

«CONSIDERANDO:—Que la realidad de los hechos que se dejan relatados, mediante la comprobación que de todos y cada uno de ellos se deja hecho mérito en los Considerandos que preceden, es palmaria, y en consecuencia hácese forzoso estimar que las elecciones celebradas el día cinco de marzo último en los Colegios número uno del barrio de Barajagua y Unico del Castillo de Jagua y Cayo Carenas, ambos del Término Municipal de Cienfuegos, ocurrieron irregularidades e ilegalidades que dichos hechos integran, que son las mismas acusadas por el reclamante Salvador García Ramos y que están comprendidas en el inciso M del Apartado doscientos diez y siete del Código Electoral de Emergencia, ya que se hizo aparecer como votantes a un número tal de electores que acredita la perpetración de fraudes que alteran el resultado final de la elección en cuanto a los distintos candidatos que figuren en la boleta oficial y entre éstos especialmente a los contendientes dada la diferencia que se advierte en la relación General de Boletas Votadas confeccionada por la Junta Provincial Electoral de Santa Clara entre el Candidato reclamante Salvador García Ramos y el oponente José Ramón Fernández Sánchez, lo que es suficiente para que se decrete la nulidad total de las elecciones celebradas el día cinco de Marzo último en los Colegios de que se trata de acuerdo con lo dispuesto en el párrafo inicial del susodicho Apartado del Código Electoral de Emergencia.

CONSIDERANDO: Que a ello no es óbice que en el inciso C del Apartado doscientos diez y seis del Código Electoral de Emergencia se disponga que a los efectos de ese Apartado y del siguiente se entenderá que se altera o varía el resultado final de la elección cuando la resta de los votos legales rechazados sea suficiente para que un candidato sobrepase a otro en el resultado general y final de la elección, porque el precepto del apartado doscientos diez y seis está contraído a rectificación de escrutinio, determinar el verdadero resultado de las elecciones en cualquier colegio o colegios y a nulidades entre candidatos en último extremo y sólo se está refiriendo en cuanto a éstas al segundo extremo de su inciso b y no puede aplicarse en la situación del inciso m del doscientos diez y siete porque éste provee otra u otras ilegalidades y por tanto, el supradicho precepto del inciso C del Apartado doscientos diez y seis será de tener en cuetna en la ilegalidad que contempla el ya mentado segundo extremo de su inciso B, esto es, al caso de que hubiesen rechazado votos legales con las consecuencias que señala el C.

CONSIDERANDO: En cuanto a lo alegado por Pedro Antonio Aragonés y Machado en el hecho segundo de su escrito de oposición, reproducido en la súplica y repetido en el acto de la vista, al respecto de que «si el Tribunal anulase alguno o ambos colegios reclamados dispusiera que sólo se hagan las modificaciones que correspondan en cuanto a los votos obtenidos por los candidatos del Partido Liberal señores Salvador García Ramos y José Ramón Fernández», que este Tribunal tiene declarado en sentencia que dictó en el día de ayer, que tanto cuando se interesa la nulidad de las elecciones celebradas en uno o más colegios por alguna de las causas que señala el Apartado doscientos diez y siete del Código Electoral de Emergencia como cuando se solicita la revocación de uno o más acuerdos adoptados por alguna Junta Provincial, la reclamación está referida a la elección en su totalidad y no esté limitada a determinados candidatos, el fallo que en uno u otro caso recaiga declarando la nulidad o revocando lo acordado por aquel Organismo ha de referirse a los votos contados a cada Partido, y cada Candidato, en el primer caso, y a los dejados de contar a los mismos, en el segundo; y, en consecuencia, al declararse la nulidad de las elecciones celebradas en los Colegios objeto de la reclamación del candidato Salvador García Ramos, han de descontarse los votos de Partido contados a éstos y los de selección de los candidatos que les fueron anotados a todos como correspondientes a los Colegios que se anulan.

No ha terminado la pugna entre candidatos cenedistas en Matanzas.

Zanjada la que existía entre Ramón Díaz y Lucas Cambó, con el triunfo de éste, ahora se presenta nueva fase en el problema.

El candidato Lino Marrero —según nos informa— tiene pendientes dos recursos, que comprenden nueve colegios. Cinco de Cárdenas y cuatro de Pedro Betancourt.

Ya el recurrente depositó las fianzas de ley, y pide la nulidad de ellos.

Sus amigos estiman que si Lino Marrero obtiene que el Supremo —pues la Audiencia los declaró sin lugar— declare nulas las elecciones en esos colegios, ganará Marrero.

Sin perderse el factor del Partido, o sea el acta que corresponde por mayor residuo de factor al Conjunto, estima Lino que podrá superar los 244 votos que le lleva Cambó y los 222 que le lleva Díaz.

Las impresiones que hemos recogido no son de las más favorables a ese empeño del candidato conjuntista que prometía arrollar en Matanzas.

En Camagüey ha surgido la candidatura —aureolada de excepcional simpatía— de un joven de aquella sociedad para Alcalde de la capital agramontina.

Hombre de iniciativas y de crédito ventajoso, Alfredo Correoso Casado, presidente del Rotary Club de Camagüey y recién electo gobernador del Distrito Rotario en Cuba; secretario de la Cámara de Comercio; presidente de la Compañía «El Camageyano», editora del antiguo periódico de ese nombre; periodista él mismo, tiene una ventajosa aceptación al mencionarse su nombre para Alcalde de Camagüey.

Correoso tiene como uno de sus respaldos más efectivos el de la Industria y el comercio camagüeyanos: apenas lanzada su candidatura como la de mayor posibilidad dentro del Conjunto Nacional Democrático, se han agrupado a este nombre muchos elementos de significación social y política.

Fué fundador Correoso del Partido Progresista que en Camagüey se significó en las postrimerías del gobierno de Machado.

El joven candidato ha sido también concejal en aquel Consistorio.

Después del homenaje que los rotarios le ofrecerán en breve por su exaltación al cargo de Gobernador del Distrito 25, los elementos políticos harán una demostración que asegure la nominación de Alfredo Correoso.

Un grupo de conjuntistas habanero, ha celebrado diversas reuniones y llevado a cabo gestiones reiteradas para decidir que el doctor Fernando Sirgo, miembro del Ejecutivo nacional del CND, actúe de modo personal y efectivo en la actividad política.

Consideraciones relacionadas con el Departamento a su cargo han impedido hasta ahora al doctor —Sirgo y así hubo de hacerlo constar cuando ingresó en el CND— llevar adelante una actividad política partidarista.

Pero los que rodean al joven Secretario, alientan la aspiración de que Sirgo pase a un brillante cargo electivo. Y tratan de llevarlo al plano de una gestación intensa en la contienda política que se avecina. A. P.

Entre los elementos políticos villareños es objeto de general comentario la no asistencia de muchos elementos significados del Nacionalismo al acto de Sagua.

El gobernador de la Provincia coronel Gabino Gálvez, y los que forman parte de esa tendencia punista, como los representantes Miguel Suárez Fernández, Manuel Morales, y otros, no concurrieron.

Manuel Luis Fernández Figueria, conocido sargento nacionalista que tanto se distinguió en la campaña electoral defendiendo la candidatura de «Paco» Alomá, estuvo en la Habana, cambiando impresiones con su jefe político.

—El doctor Emilio Campos Lozano, sub-secretario de Comunicaciones, ya está restablecido del ataque de amigdalitis que le retuvo en cama.

—Antonio Cornídez Peláez, conocido hombre de negocios de Santa Clara, se encuentra en la Habana, donde entrevistará al Secretario de Agricultura para asuntos cafetaleros.

El señor Cornídez que aparecía alejado de la actividad política, parece inclinarse a la lucha por el Nacionalismo y dentro de la tendencia de representante Pedraza.

—El Presidente del Ejecutivo Municipal del Conjunto en Santa Clara, doctor José Alvarez Pérez, ha visitado la Capital, para entrevistarse con el Presidente del Partido doctor Verdeja y con el doctor Martínez Fraga.

—Con motivo de la llegada del representante reeleccionista Alberto Vélaz a la ciudad de Marta, después de haber sido consagrado su éxito político por distintos fallos del Tribunal Supremo, vió invadido su hogar en Villuendas 65, por numerosos amigos y correligionarios que acudieron a testimoniarle sus simpatías.

Entre las personas que visitaron a Alberto Vélaz sabemos que estuvieron el Alcalde de Lajas, señor Ernesto Aguila; el alcalde de Cruces, señor Arturo Capite Ruiz; el administrador de la Zona Fiscal de Cruces, señor José Luis Avalos; el alcalde de Sancti Spíritus, señor Eloy Jiménez; el alcalde de San Juan de los Yeras, doctor Juan M. Fleites; el Presidente del CND, en ese término, capitán Fernando Valdés Oramas; el alcalde de San Diego del Valle, señor Francisco Infiesta; el alcalde de Santo Domingo, Ricardo Rodríguez; José Rodríguez, presidente del CND en Zulueta; José Machado Leiva, presidente del CND, en Ranchuelo; así como otros distinguidos miembros del Partido en las Villas.

El representante nacionalista por Matanzas doctor Máximo Rodríguez, al salir del Capitolio después de haber tomado posesión del cargo para el que ha sido reelecto, hízonos la siguientes declaraciones: «Si en los dos años del período anterior me esforcé en servir a la provincia y a mis amigos, de aquí en adelante lo haré todavía con más entusiasmo, no sólo por cumplir con los deberes del cargo que ostento, sino también, porque nada que hiciese, sería bastante a pagar el concurso que el cuerpo electoral me ha prestado».

En el barrio de Marte, Estrella 48, se constituyó una delegación de la asociación «Juventud Política Independiente. Preside esta delegación el joven Enrique Orestes Brizuela.

—Con vista a la próxima reorganización de los Partidos en la Habana, activan sus trabajos elementos de la sargentería liberal para llevar como delegado por el barrio de Manuel de la Cruz al joven Vicente Ojeda González, popular político de méritos, que siempre ha luchado por el Partido.

En Tamarindo 42, se ha celebrado una reunión con tal objeto. Un numeroso grupo de liberales apoya a Ojeda para delegado.

NO ACEPTO 26 RECURSOS D[E] INCONSTITUCIONALIDAD P[OR] NO ACOMPAÑARSE LA FI[ANZA]

El recurrente debía haber dado $2,000 de acuerdo con lo que señala el Código Electoral de Emergencia contra el cual, precisamente, eran los citados

Dió fin ayer la Sala Primera de lo Civil de la Audiencia habanera al proceso electoral del 5 de marzo último, y contra cuyo resultado se establecieron 73 recursos, ninguno de los cuales ha prosperado, ya que el citado Tribunal los ha desestimado todos, no admitiéndolos para su sustanciación, por no cumplirse en las demandas imperativas preceptos del Código Electoral de Emergencia. Los desestimados ayer fueron los entablados por los candidatos señora María Méndez López, Carlos M. Palma, Miguel Angel Cisneros y Armando Fernández Jorva, que eran los que estaban pendientes. De ahí que la Sala no entró en el fondo de ninguno de ellos, como se observa.

Los anteriores datos nos fueron facilitados por el Secretario de la Sala, doctor Ignacio Montiel Díaz y por el Oficial de la Sala, encargado de lo electoral, doctor José Francisco Arteaga Sonvillo, quienes nos informaron que ya la Sala había recomenzado la vista de los asuntos pendientes de índole normal, esto es, de las apelaciones deducidas en pleitos de mayor y menor cuantía, ejecutivos, amparo, etc., los cuales estaban paralizados por las contiendas electorales.

Los recurrentes apelarán ante la Sala de lo Contencioso-administrativo y de Leyes Especiales del Tribunal Supremo, que dirá la última palabra; y lo harán también, los doctores José Agustín Martínez, Miguel Angel Céspedes y Miguel Angel Cisneros, contra resoluciones de la repetida Sala de la Audiencia que no ha admitido los veintiséis recursos de inconstitucionalidad por ellos interpuestos, bajo la dirección del doctor Carlos Jiménez de la Torre, contra preceptos del Código Electoral de Emergencia aplicados al negárseles la sustanciación de sus demandas contra los pasados comicios. Basa esa negativa la Sala en que los recurrentes no acompañaron a sus recursos la fianza de $2,000.00 que señala el tantas veces dicho Código Electoral, para entablar controversias de esa naturaleza; de tal suerte, los recurrentes debieron haber presentado fianzas por la suma de $52,000.00, aunque sus recursos afectaban a los 898 colegios de la provincia habanera.

Cuatro sentencias

La Sala de lo Contencioso-administrativo y de Leyes Especiales del Tribunal Supremo, dió a conocer esta tarde las sentencias dictadas en cuatro casos sometidos a su decisión por candidatos [...] son éstos:

Sin lugar la apelación de [...] Fuentes Aguilera, del Conjunto Nacional Democrático contra [...] que denegó la admisión de [...] clamación por él entablada contra los comicios en el Colegio [...] barrio Sigual, término de [...]

Sin lugar la del mismo [...] Aguilera contra la no admisión del recurso pidiendo la nulidad del Colegio seis del barrio Ti[...] Guantánamo.

Sin lugar la apelación de [...] dato del Conjunto Oscar [...] Tamayo que impugnó las [...] en el término de Gibara, [...] a la totalidad de sus colegios [...] mitiendo la Audeincia su [...] ción.

Y con lugar la apelación del candidato del Conjunto Enrique [...] dez Pérez, dirigido por el doctor [...] Escalona, interesando se declare [...] lo y sin ninguna eficacia [...] acuerdos de nulidad adoptados por la Junta Electoral de Oriente [...] elecciones en los colegios [...] del barrio Las Cuchillas, término de Palma Soriano. El Supremo [...] la resolución combatida, que [...] mitió el segundo extremo de [...] clamación y ordena a la [...] disponga lo procedente sobre [...] misión en ese sentido. El primer extremo fué admitido, pero el [...] no por no hacerse acompañar [...] cumento requerido por el [...] Electoral y por reiteradas [...] nes del Tribunal Supremo.

Guayaberas "Rivón" como a la orden fabricadas por "VITI"

SELECT PICTURES

E. P. D.

EL SEÑOR

LUIS COMAS

Padre político de nuestro Socio Gerente Antonio Victoria

HA FALLECIDO

Y dispuesto su entierro para hoy, a las cuatro y media de la tarde, los que suscriben, ruegan a sus amistades se sirvan acompañar el cadáver desde la casa mortuoria: Villanueva, número 609, al Cementerio de Colón. Favor que agradecerán.

La Habana, Mayo 11 de 1938.

SELECT PICTURES
SANCHEZ Y VICTORIA

E. P. D.

LA SEÑORA

Luisa María de Cinca de Comas

HA FALLECIDO

(Después de recibir los Santos Sacramentos y la Bendición de Su Santidad)

Dispuesto su entierro para hoy, día 11 de Mayo, a las cuatro y media de la tarde, los que suscriben, su viudo, madre, padre político, hermanos y hermanos políticos, ruegan a sus amistades encomienden su alma a Dios, y se sirvan concurrir a la casa mortuoria, Avenida Central, entre Victoria y Nueva York (Reparto Kohly), para desde allí acompañar el cadáver al Cementerio de Colón, favor que agradecerán eternamente.

La Habana, Mayo 11 de 1938.

Julio Comas Bolfa; María Luisa Recio de Morales Viuda de Cinca; Francisco Comas Fuster; Manuel Francisco y Mercedes de Cinca; Araceli Díaz de Cinca; Francisco, Dolores y Fernando Comas Bolfa; Fray Pablo del Olmo; doctor Enrique Fortún.

FUNERARIA DE PRIMERA CLASE
ALFREDO FERNANDEZ
SAN MIGUEL 63 - - - TELEFONO A-6348

M.E.C.D. 2016

R 71 VOTOS CONTRA TRECE OBTUVO SU PROCLAMACION EL REPRESENTANTE ALVARO ARMIÑAN

GANIZA LA UNIVERSIDAD UN CONCURSO DE TRABAJOS SOBRE LA PERSONALIDAD DE FINLAY

NCERA ESTE MES EL PLAZO ARA OBTENER TITULOS SIN HACER EXAMENES DE GRADO

ratará el Consejo Universitario el incidente que se gistró en las oposiciones por la Cátedra de Anatomía Descriptiva. Conferencia en la Escuela de Veterinaria

El día último de este mes habrá de vencer el plazo concedido por la Universidad de la Habana para que puedan obtener sus títulos, sin necesidad de hacer tesis de grado, aquellos que terminaron sus carreras el curso pasado.

El requisito indispensable que abonen los derechos del título dentro de ese término, pues de lo contrario no se les entregará el mismo hasta tanto realicen los distintos ejercicios de grado.

Importante sesión del Consejo Universitario hoy

Esta tarde habrá de celebrar sesión el Consejo Universitario para tratar distintos asuntos de importancia.

Se tiene entendido que al seno de dicho Consejo se llevará el conflicto creado alrededor de la cátedra de Anuatomía Descriptiva, donde un grupo de estudiantes trata de hacer presión en favor de uno de los opositores, siendo muy censurada su actitud por los asistentes, al acto, incluyendo a numerosos alumnos que imparcialmente asistían a la prueba.

Es la cátedra que se discuten los doctores García Rivera y Craso Pastor, que la viene desempeñando actaulmente.

Se tratará de formar tribunales para otras cátedras y el Consejo conocerá también del acuerdo del Consejo Económico en relación con la concesión de la marticula a aquellos alumnos pobres a quienes les fuera denegada.

Concurso sobre la personalidad de Finlay

La cátedra de Parasitología de la Escuela de Medicina, a cargo del doctor Pedro Kourí, ha organizado un concurso sobre la personalidad del gran sabio cubano Carlos Finlay, que descubiera el agente trasmisor de la fiebre amarilla, causando un bien a la Humanidad y haciendo posible, como consecuencia de su descubrimiento, la construcción del canal de Panamá.

Aunque el concurso se hace especialmente para los alumnos de la cátedra, podrán concurrir al mismo todos los estudiantes de Medicina que lo deseen, según se nos dice.

Las bases se darán a conocer en breve.

Una conferencia de Mendoza en la Escuela de Veterinaria

Bajo la presidencia del doctor Julio San Martín, profesor y autoridad destacada de la E. de Veterinaria, y ante un selecto auditorio de alumnos y graduados, ofreció una interesante conferencia sobre virus filtrales el doctor Miguel Angel Mendoza, alumno eminente y primer becado de la escuela, que acaba de regresar del extranjero.

En Francia se diplomó en el Instituto Pasteur, donde colaboró con los renombrados profesores Lepine y Peyrón, y en Inglaterra estuvo cursando estudios en la Escuela de Medicina Tropical de Londres.

Habló extensamente sobre los virus filtrales, productores de enfermedades como la rabia, las viruelas, la psitacosis y la peste aviar, aludiendo a los modos de contagio, directos e indirectos.

Significó que los virus filtrales eran organismos vivos y se apoyó en los trabajos de Stanley.

4,223 pesos para la Biblioteca

Ha sido concedido un crédito adicional de 4,223 pesos para el pago de obligaciones contraídas con motivo de la instalación y equipo del edificio de la Biblioteca General de la Universidad.

A la vez se ha aclarado por el Consejo Económico que en lo sucesivo no se podría hacer ningún pedido que no sea por conducto del Departamento de Compras y en modelos oficiales.

Exámenes

Las últimas convocatorias, para el primer examen parcial de Historia Contemporánea han sido fijadas para mañana, jueves 12, y para el sábado 14, a las cinco de la tarde, en el anfiteatro el edificio «Enrique José Varona».

Se llamará por orden alfabético.

Ha sido señalado un anticipo de examen final de Antropología Jurídica para los alumnos que hayan obtenido más de 50 puntos en el primer examen parcial, para el día 24 de los corrientes, a las ocho de la mañana y a las dos de la tarde.

Se seguirán celebrando en días subsiguientes, hasta terminar la lista oficial.

RMONIAS

PERATIVO COLECTIVISTA

conversión de individualista rante a colectivista exegético como quien cambia de pañueo su proceso de incubación y tación como otras muchas mentales. Yo era un egoísta nable para toda empresa de icación racial colectiva. Tenía ciega en la solución del pronegro por integración de sunes individuales. ¡Que los negros hagan lo que Juan rio, lo que Morúa, lo que fuciclano, lo que hago yo! Nae yo era un precursor de Paul s.

andando el tiempo, meditanservando, apreciando mi properiencia, descubrí las limitaraciales que condicionan la cia del negro en ciertos asesenciales de la vida de relaen ciertos fueros del derecho l, en múltiples matices de la ción delicada. Limitaciones rmente sensibles precisamenra el negro superado.

algo mucho más estimable pacultura espiritual que un nomforjado por el esfuerzo supe. Ese algo es la consideración debida a todo ser normal y Para un negro superior es llante el tener que mostrar a horas sus credenciales —identi—donde suele imperar el anó. Pero es que existen lugares ios en que ni el prestigio de mbre le franquea la admisión. s aún admitiendo que el negro nalmente superior disfrutase dos los derechos que no interel fuero privado de los demás danos, tal superioridad suya muy discutible si no reacciocontra la exclusión o la discrición impuesta a los otros nede menos preeminencia, del nemedio, en aquellos lugares donblanco medio fuese admitido. inexcusable que aquel negro rior» aceptase con egoísmo crático la discriminación racistra los otros negros en los deplanos de la vida en público. que no estoy apuntando hacia ado de la vida privada.

guna de estas reacciones antis—humanófilas en lo funda—logra eficacia por la acción del individuo. Exigen la moón articulada colectivamente. sto un individuo con sensibiética puede ser ganado por la para el colectivismo. Y eso rió a mí en un proceso de años. Sólo necesitaba un reun catalizador, una coyuntuopicia para que floreciera mi rmación y cayera yo en transervicio público con vocación ble.

un fermento que cierta vez e manifestarse por modo fuo muy activo.

uerda el lector que hace años ó el linchamiento de un nemaiquino en el vecino pueblo a?

ella atroz novedad conmovió mi hasta la médula. Sabía lo odría implicar como desgracia Cuba semejante brote de feroracista si quedaba sin una virepulsa pública, y especialde los negros.

—yo, individualista inexoraen busca de mi inolvidable el doctor Ramiro Cuesta, papresarlo en el inicio de una a a la altura del agravio. Nos amos y pocas horas después os reunido un conjunto de notables en los salones del Atenas», sociedad que entonces instalada en una casa de la de San Miguel.

ctuó con rápida y serena eneron gran cohesión colectiva. sido el promotor de aquel ento general de negros. El no me había dejado notar la contradicción entre mi social y mi conducta en ocasión. Es que ya sentía la colectivista.

un incidente que merece re. Juan Gualberto intervino, uego, y tomó las riendas de esta. A él le fué encomendada acción de un manifiesto que n nuestras sociedades de covarias personalidades de la raza. El tiempo transcurría venían las cuartillas de don ndia la impaciencia y alinsinuó transferir el encargo escritor. Otros propusieron manifiesto un buen artícuprotesta que había publicado el Lino D-ou, discípulo pre de Juan Gualberto. Los nerviosos, tan impropios instancias.

trataba de don Juan...! guardarle las más delicaderaciones. Me comisionaque indagara con toda disle hice una visita, me leyó cuartillas y lamentó no tiempo para más.

maravillado de la robusta la bella serenidad, la noenergía de lo que llevaba ya

como un tiro» a la junta que había quedado aguartodo emocionado decrecompañeros:

don Juan está escribiendo monumento. Hay que aguarsea un año. ¡Nadie lo

días el insigne patricio el «monumento» terminasecretaría del «Club Ateha estado exhibiendo ese maun cuadro hasta fecha cerca de veinte años. memorable asamblea nomuna comisión de su seno visitase al general Mario Presidente de la Repúy reclamara garancontra semejante racista. La comisión estaba integrada por el coronel José Gálvez, el coronel Lino D-ou, el doctor Ramiro Cuesta, otros negros de significación social... y también por mí. Al frente estaba el señor Pablo Herrera, político conservador, amigo personal del héroe de las Tunas y presidente del «Club Atenas». Un negro tan superado, que de cocinero de casa rica fué ascendiendo hasta presidir una institución cultural de universitarios y altos burócratas de su raza. Vimos al Presidente de la República en su finca «El Chico». Nos atendió cordialmente y dictó oportunas medidas que restablecieron la normalidad. ¡Fuí en el grupo olvidando que yo era tan individualista!

Creo que esto era en 1918. El colectivista latente que había dentro de mí no alumbró hasta 1928. Desde esta fecha goza de buena salud y parece destinado a vivir toda mi vida.

Gustavo E. URRUTIA

SERA HOY LA SEGUNDA DE LAS CONFERENCIAS EN EL C. DE ABOGADOS

Esta tarde, a las seis, en el Colegio de Abogados, situado en Cuba y Chacón, tendrá lugar la segunda conferencia del ciclo que sobre «Los Juristas y los orígenes de la nación cubana», ha organizado el doctor José María Chacón y Calvo, uno de nuestros más altos valores de las letras.

Ocupará la tribuna—esta tarde, en segunda conferencia—el doctor Chacón y Calvo con el propósito de desarrollar el tema «Un Juez de Indias» (evocación de José Francisco Heredia, Regente de Caracas.)

La conferencia del doctor Chacón comprenderá los puntos siguientes:

1.—El Regente Heredia y el criticismo español.

2.—«Por ser con todos leal, ser para todos traidor».

3.—Un paréntesis: ensayo de reivindicación de José María Heredia.

4.—Muertes paralelas.

5.—Conclusiones: la afirmación de la idea jurídica y el sentido de la libertad.

Como es natural, la concurrencia será extraordinaria esta tarde en el Colegio de Abogados.

CARMINA BENGURIA, PRIMOR DE JUVENTUD QUE NOS RECUERDA UNA PRINCESA DE LOS GNOMOS

Su recital en el Teatro Nacional. Interpretación de poetas, sin tener en cuenta presente ni pasado, sólo la calidad del sentimiento que arranca del espíritu

Por Ernesto FERNANDEZ ARRONDO

Una mañana de las últimas de abril, advertimos en los portales del teatro «Nacional», en nuestro diario trayecto al periódico, el anuncio cartelero de un recital de poesías prendido modestamente entre grandes litografías policromadas de las películas de actualidad. En la feria de colores y ademanes impresionantes, leímos el blanco cartel: «Recital de Carmina Benguría».

Entramos. Si hubiéramos encontrado, como otras veces, al joven empresario del coliseo, tan inteligente, tan cordial, le hubiéramos pedido algún antecedente de la artista, por lo menos un detalle cualquiera de los que siempre necesita nuestra curiosidad ante un nombre desconocido. Pero Heliodoro García no estaba. Y como terminaba el entreacto, nos instalamos en una luneta de la sala.

Un poco de espera y reanudó la artista la última sección del programa. Al aparecer en el amplio escenario, la concurrencia la acogió con cálidos aplausos. La primera impresión, pues, le fué favorable; pero aun cuando no la hubiesen aplaudido como señal de complacencia por las recitaciones de la parte anterior, habría causado en nuestro ánimo el mismo efecto: es de simpatía previa la actitud del espectador ante la aparición de Carmina Benguría.

La artista fué ganando nuestra atención. De menos que mediana estatura, pero armoniosa en sus líneas; fresca, límpida la voz desbordante de matices y tonos precisos, certeros; con suave y alada gracia en los ademanes del recitado y en los gestos de las dramáticas transiciones, fué ofreciendo los poemas del programa entre los que recordamos un fragmento del «Martín Fierro» y «Los zapaticos de Rosa», de Martí, versos, estos últimos, que en ningún otro temperamento artístico, que sepamos, han encontrado más fina y arrobada interpretación.

Había en la palabra y en el don de arte de Carmina Benguría, una emoción, un sentimiento, un sabor espiritual sorprendentes, una gran ternura puertas adentro del poema que parecía ella acariciar primero en lo más suave y amable de su alma.

Abandonamos el teatro aquella mañana, con la impresión del floricultor que encontró una rosa nueva; del pintor que halló nuevos paisajes; del poeta que vió transparentada su comprensión lírica en los versos que acababa de escuchar...

*

Ayer charlamos, por la primera vez, con Carmina Benguría. La musa carreriana nos fué propicia, y nos encontramos sin saberlo. El compañero fotógrafo, el admirable Donato, fué el amable causante de la inefable coincidencia. Ibamos en busca de un distinguido diplomático, cuando tomó dirección equivocada. Al llegar el ascensor del edificio, uno al otro nos reconocimos sin haber mediado nunca una sola palabra.

—¿Carmina Benguría?

—¿Fernández Arrondo?

Y reímos ampliamente, haciendo una pausa para presentarle yo:

—El compañero Donato, as del lente y de los accidentes...

Y reímos de nuevo.

Estamos junto a Carmina Benguria, en amplio sofá de estilo colonial. Su delicada belleza de primor—todo primor es bello—asciende fragante por la primavera de la vida. Tiene los cabellos castaños, como los ojos, que parecen soñar en una lejanía, dulcemente lánguidos, aunque a veces se iluminan de súbito con la sonrisa.

Desde niña—casi ayer, diríamos—Carmina Benguría comenzó a cantar, a recitar, a bailar. En el colegio donde cursaba estudios era la artista obligada para las grandes fiestas. Su vocación se abría paso como una próvida promesa de triunfo. Se fué moldeando sola. En la declamación, que era su preferencia temperamental, no tuvo maestros, ni escuelas, ni espejos. Transida del fuego oculto del verso, su fina sensibilidad, ahondada hasta las más profundas zonas del sentimiento, era sólo el vehículo para traducir la exposición. Por eso nos explicamos el extraordinario acierto en algunos poemas, especialmente en aquellos en que es el propio corazón del poeta el que habla.

—No, no—aclara suavemente—ya no canto, ni bailo: estudio música y recito versos...

Hay un silencio. La miramos, con un largo pensamiento.

Ella baja los ojos. Luego los vuelve grandes y traviesos hacia nosotros, iniciando una pregunta:

—¿Qué...

—Que tenía razón Félix Soloni cuando dijo que era usted diminuta como una princesita de los gnomos...

Carmina Benguría agradece la mención, y la charla toma rumbos distintos: poetas, artistas, épocas, ciudades...

Llega su papá e integra la tertulia. Es profesor de la Escuela de Comercio en la asignatura de Caligrafía. Al anuncio, surgen en nuestra mente los viejos y amarillentos pergaminos con su letra solemne, ornamental, uniforme; una antigua edición del Quijote que hojeábamos cuando niños; el misal del altar mayor cuando éramos monaguillos en nuestro pueblo natal. Pero, ¡rara paradoja!, la letra de Carmina Benguría es tan jeroglífica como un original de don Gabriel Camps...

Se ha dicho que el arte de Carmina Benguría deviene de su psiquis. En efecto. Cuando la oímos recitar su identificación emocional con el poema tiene los propios grados de la concepción lírica. Es una llama, una voz, una cuerda tensa de la que mana el verso filtrado por la música de la palabra. Todo en ella es ajeno al ambiente circundante; un no ser en el ser profundo del instante en que se entrega...

Todo en ella es propio. Nada ha podido ver, desde su aislamiento insular, en Andalucía, en Buenos Aires, en ninguna parte. Su vuelo, de alondra en alborada, tiene que desconocer el día a pleno sol y la sombra de los crepúsculos. Ahora empieza el viaje...

—¿A dónde?

—Iré a algunas principales ciudades de provincias, desde donde—yo no sé por qué—se me ha escrito pidiéndome que vaya. De regreso, pienso ofrecer mi segundo recital en la Habana.

—¿Tiene algún plan de estudio?

—Nunca lo he tenido. Leo poetas y sus obras, sin detenerme en pasado ni en presente, y el poema que conquiste todas las esencias de mi ser, ese es el que escojo para darlo al público. Mire usted qué simple es mi arte...

Simple... sencillo... sin complicaciones, ¡pero qué de depurada belleza hay en la naturalidad!...

Los temas se quedan rezagados. La conversación toma el rumbo de Hollywood y de los conflictos del mundo...

El camarada fotógrafo se impacienta, y nos sorprente.

Una taza de rico café. Un cigarrillo. Desde el balcón de su residencia vemos caer la noche en las calles silenciosas...

La Embajada cubana en Madrid amparará aún más refugiados

No cerrará sus puertas a los españoles que pidan protección. Podrán evacuar

El Subsecretario de Estado, doctor Miguel Angel Campa, fué interrogado por los periodistas, ayer, sobre las gestiones que se llevan a efecto con objeto de lograr la evacuación de los 199 refugiados en la Embajada de Cuba en Madrid.

El doctor Campa manifestó que, aun cuando no se tenían noticias sobre la llegada a Barcelona del doctor Estalella, Encargado de Negocios de Cuba ante el Gobierno izquierdista, se cree que sus gestiones no habrán de sufrir contratiempo alguno. Como se sabe, el doctor Estalella salió en días pasados de Madrid rumbo a Valencia, y de esta ciudad se trasladó por mar a Marsella, con objeto de poder llegar a la Ciudad Condal, ya que las comunicaciones directas entre Madrid y Barcelona están interrumpidas por los avances nacionalistas.

En caso de que el Gobierno izquierdista se opusiera a la salida de los refugiados de nacionalidad española, Cuba seguirá amparándolos hasta la terminación de la guerra, manteniéndolos en la Embajada.

De surgir ese obstáculo—que se espera sea subsanado, a merced de la inteligente labor de la Cancillería,—no podría ser trasladada a otro lugar más seguro la sede de Cuba en España.

En ausencia del doctor Estalella, se encuentra atendiendo los asuntos de Cuba en Madrid—en unión de otros funcionarios,—el doctor Pedro Saavedra, competente funcionario del Servicio Exterior.

Está enfermo el Juez Dr. Leopoldo Sánchez

Se encuentra enfermo el Juez Correccional de la Cuarta Sección, Dr. Leopoldo Sánchez, uno de los más populares y queridos miembros del Poder Judicial.

Aunque la dolencia que le aqueja es grave y en algunos momentos llegó a temerse que tuviera un fatal desenlace, desde ayer por la noch parece no ofrecer peligro serio para su vida.

Tan pronto como se divulgó la noticia de la enfermedad del doctor Leopoldo Sánchez, no han cesado en su casa las visitas de sus compañeros y los numerosos amigos con que cuenta en nuestra sociedad, siendo también muchas las personas de condición humilde que han ido a interesarse por su salud.

Deseamos que el popular Juez, a quien verdaderamente estimamos, siga mejorando y logre verse pronto completamente restablecido.

25 heridos al lanzarse 150 personas sobre una tienda, durante una venta especial

NUEVA YORK, mayo 10. (Exclusivo).—24 mujeres y un hombre resultaron heridos en el tumulto formado en una tienda de ropa de lino del barrio Bronx, que había anunciado hoy una venta especial.

Al abrirse las puertas del establecimiento, 150 personas se precipitaron simultáneamente para ganar la puerta. Escenas de pánico coronaron la proyectada venta, mezclándose los lamentos de mujeres y niños, con las sirenas de los autos de la Policía y de las ambulancias.

Es autorizada la prórroga del curso en los Institutos

Podrán hacerlo por una o dos semanas los que lo tengan por conveniente. Piden una escuela

Este año económico—según declaró ayer el Subsecretario de Educación—el departamento liquidará todas sus cuentas, tanto las de comerciantes conocidos como desconocidos para los funcionarios de la Secretaría.

Es decir, que no habrá de pasar un solo centavo, en calidad de adeudos, para la deuda flotante de la República.

También consignó que se habrían de pagar todas las dietas.

Ayer, conforme hubimos de anunciar, se efectuó en el hemiciclo de la Secretaría de Educación Pública una reunión de directores de escuelas públicas y privadas a fin de tratar de la organización de los actos de la Semana de Seguridad.

Se trató en especial del Día de la Seguridad Escolar.

Se prorroga el curso en los Institutos

Por una resolución dictada por el Secretario de Educación Pública, han quedado autorizados todos los Institutos de Segunda Enseñanza de la República a prorrogar el curso de una a dos semanas más, según lo tengan sus directores por conveniente.

También, por disposición del Secretario, se ha trasladado a la doctora Graciela Leza, profesora de la Escuela Profesional de Comercio de la Habana, y al doctor Eduardo Palacios Planas, de la Escuela Técnica Industrial de Varones, al Instituto de la Habana.

Se pide la construcción de un centro escolar en Melena del Sur

Un grupo nutrido de vecinos de Melena del Sur se entrevistó ayer con el Director de la Enseñanza, doctor José Manuel Pérez Cabrera, interesándose por que se construya un centro escolar donde se encuentra hoy el edificio en ruinas que fué donado por el Marqués de la Gratitud.

El doctor Pérez Cabrera quedó en poner la solicitud en conocimiento del Secretario de Educación.

EL PROBLEMA-DIJO CARDENAS-ENTRAÑA UNA CUESTION QUE ES DE COMPETENCIA JURIDICA

Defendieron al candidato los señores Suárez Rivas y Carlos Márquez Sterling. Este dijo: «La Cámara no puede constituirse en Tribunal Electoral». Resuelto el caso en sesión ordinaria

La Cámara de Representantes resolvió ayer, en sesión ordinaria, sobre la impugnación entablada por la señorita Rosa Anders, del acta del señor Alvaro Armiñán como congresista electo en los comicios del 5 de marzo, por el partido Liberal, en la provincia de Camagüey.

Después de un amplio debate, la cuestión quedó solucionada en favor del doctor Armiñán en una votación de 71 sufragios contra 13.

El señor Armiñán fué, por tanto, proclamado representante.

La sesión

A las tres de la tarde quedó abierta la sesión.

En la presidencia, Martínez Fraga, y en las secretarías, Pardo Machado y Olivella.

Ferrer Morejón solicita y obtiene un receso de treinta minutos.

A las 3 y 50 se reanuda el acto.

El presidente anuncia que va a discutirse la impugnación presentada por la doctora Rosa Anders contra el acta del doctor Alvaro Armiñán solicitando se declase grave y que se la proclame a ella en sustitución.

Se leen entonces la ponencia del señor Francisco Alomá, favorable al doctor Armiñán, y el dictamen de la Subcomisión de Actas, que hace suya la aludida ponencia y recomienda la proclamación de Armiñán.

Asimismo se le da lectura a un voto particular del señor Bravo Acosta, contrario al dictamen y, por ende, a la proclamación del señor Armiñán, por entender que la doctora Anders obtuvo, por encima de éste, 21 sufragios en las elecciones del 5 de marzo.

Luego Ferrer Morejón pide que se aplace el debate hasta 24 horas más tarde, con objeto de estudiar la documentación relativa al caso planteado.

Se opone a ello Suárez Rivas, defensor del señor Armiñán, quien se encuentra ocupando un escaño en el hemiciclo.

Dice que el caso que se discute es igual al de otras proclamaciones, y que ya se había concedido anteriormente un plazo de 24 horas, que venció ayer.

Antonio Bravo Acosta, que lleva la defensa de la doctora Anders, le ruega a Ferrer Morejón que retire su solicitud, a lo que éste accede. Entonces el presidente Martínez Fraga abre a discusión el acto.

Bravo Acosta usa de la palabra en contra de la ponencia formulada por Francisco Alomá y del dictamen de la Subcomisión de Actas. Sostiene los puntos contenidos en su voto particular desfavorable al señor Armiñán y en pro de la proclamación de la señorita Anders.

Hace una relación del proceso electoral de marzo y asegura que la Audiencia de Camagüey ratificó la votación de 21 sufragios obtenidos por la doctora Anders sobre el señor Armiñán, por lo cual éste no tiene derecho a la proclamación como representante, a pesar del certificado de elección de que le proveyó la Junta Provincial Electoral, y sí la señorita Anders.

Se refiere a distintos casos similares a éste, en los que como en el del señor Armiñán, la Cámara procedió en contra del criterio de la Junta Electoral.

Cita el señor Bravo Acosta el artículo 56 de la Ley Constitucional en apoyo de su tesis y termina solicitando se declare grave el acta del doctor Armiñán, por haber alcanzado menos sufragios, en los comicios, que la doctora Anders.

Marcelino Garriga hace determinadas aclaraciones respecto de impugnaciones resueltas por la Cámara en épocas pasadas.

Suárez Rivas defiende en un largo alegato al señor Armiñán, y dice que la Cámara no puede constituirse en tribunal electoral para discernir sobre la legitimidad de la elección de sus miembros, debiendo, por tanto, limitarse a aceptar las resoluciones de las Juntas Electorales.

Hace constar que la doctora Rosa Anders, en los comicios de 1926, obtuvo menos sufragios que su contrincante el señor Rivas, según una «Gaceta Oficial» que exhibe. No obstante lo cual, resultó proclamada.

Termina pidiendo se acepte por unanimidad el dictamen de la Subcomisión de Actas que recomienda al señor Armiñán.

Ferrer Morejón había en contra del dictamen y en favor del voto particular del señor Bravo Acosta.

Combate la proclamación del señor Armiñán y dice que la Cámara debe convertirse en tribunal electoral en cualquier caso, examinar los documentos electorales como si fuese una Junta y abrir los paquetes de boletas, como si se tratase de la Audiencia; que para algo es el Congreso y, como tal, soberano.

El doctor Raúl de Cárdenas interrumpe al doctor Ferrer Morejón y dice:

«Ni el doctor Bravo Acosta ni el doctor Ferrer Morejón han planteado esta cuestión en su verdadero plano. Se trata, sencillamente, de un problema de competencia jurídica. El Congreso, por virtud del Código Electoral que aprobó oportunamente, sometió todo el proceso electoral a los tribunales de Justicia y es a éstos a los que competen dichos asuntos. La Cámara es soberana sólo en determinados aspectos para juzgar la proclamación de sus miembros, como edad, nacionalidad, moral, etc. Pero en lo que se pretende que intervenga, como, por ejemplo, en la proclamación de sus componentes desde el punto de vista comicial, hay que tener en cuenta que el Congreso ha puesto en manos de los tribunales de Justicia ese caso. Después de haber sometido la Cámara el proceso del Código Electoral a los tribunales, no debe intentar intervenir en ello».

Las palabras del doctor Raúl de Cárdenas dejaron debidamente aclarada la situación. Los representantes hicieron señales afirmativas.

El doctor Ferrer Morejón ripostó, ratificando su criterio de que la Cámara es soberana hasta para fungir de tribunal electoral.

Terminó impugnando el dictamen de la Subcomisión de Actas.

Márquez Sterling consume un turno en favor del dictamen.

Dice que la Audiencia de Camagüey sólo abrió los paquetes de boletas pedidos por la doctora Anders, en los que ella aparecía con 21 votos por encima del doctor Armiñán, no así los demandados por el doctor Armiñán, en que éste aparecía con más votos que la doctora Anders. La Audiencia, al proceder de tal suerte, no aplicó debidamente el artículo 206 del Código Electoral, en cuyo caso habría admitido los recursos establecidos.

Conviene en la tesis del doctor Cárdenas. Llama sabio al doctor Ferrer Morejón y califica de ilustre abogado de Santiago de Cuba al doctor Bravo Acosta.

Se opone a que la Cámara se convierta en tribunal extraordinario para juzgar sobre quién ha obtenido más votos en las elecciones.

Añade que ese cuerpo no está facultado para abrir los paquetes de boletas, porque eso equivaldría a investirlo como Junta electoral, aparte del temor de que muchos paquets se perdiesen en virtud de los intereses personales puestos en juego.

El doctor Márquez Sterling termina solicitando la proclamación del doctor Armiñán.

La votación

A las cinco y veinte minutos se pone a votación nominal el dictamen.

En estos momentos el doctor Armiñán usa brevemente de la palabra para ausentarse del salón por motivos de delicadeza.

La votación arroja el siguiente resultado: en favor del doctor Armiñán, 71; en favor de la doctora Anders, 13 votos.

Seguidamente el doctor Martínez Fraga procede a proclamar representante al doctor Armiñán.

Es recibido entre aplausos y ocupa un escaño.

Explican sus votos los señores Carlos Frayle, Suárez Fernández, Martínez Mendez, la doctora Gómez Carbonell y el doctor Juan O'Naghten, que dice lo siguiente:

«He votado de acuerdo con el dictamen de la Comisión de Actas y con los señores Márquez Sterling y Suárez Rivas, en sus brillantes informes, porque creo que no acatar el fallo del Supremo sentaría un precedente gravísimo, y que estamos obligados a respetar los fallos del Tribunal Supremo en todas aquellas cuestiones que se sometan a su jurisdicción. Desde luego que, en cuanto a la cuestión afectiva que el problema entraña y a que se refería el señor Ferrer Morejón, me figuro que para todos los que hemos compartido con la doctora Rosa Anders durante dos años la vida cameral, se ha establecido un verdadero conflicto entre el corazón y el cerebro: el corazón, que nos pedía por diferentes razones y muy especialmente por su condición de compañera y de mujer, que le diéramos nuestros votos, y el cerebro, que nos ordena producirnos en la forma que lo hemos hecho. Creo que todos, y especialmente los que somos abogados, debemos acatar el fallo del Tribunal y estimarlo como cosa juzgada. Y por esa razón he votado a favor del señor Armiñán».

Sesión secreta

Luego la Cámara se constituyó en sesión secreta, con objeto de tomar acuerdos previos relativos a la designación futura de los miembros de las comisiones permanentes, cuyo funcionamiento es necesario a la legislación.

La sesión secreta terminó a las ocho y quince minutos.

Sesión pública

A esa hora se reanudó la sesión pública en la que fueron ratificados los acuerdos de la asamblea privada

EN COLON SE LE RENDIRA EL DOMINGO UN HOMENAJE AL COMANDANTE AROCHA

El teniente Pérez Moreno, de la Misión Educativa No. 1, de Colón visitó esta mañana el Negociado de Prensa y Radio. El teniente Pérez Moreno cumplía órdenes del capitán Quesada, jefe del Escuadrón No. 26 de la Guardia Rural para invitar al coronel Fulgencio Batista, jefe del Ejército Constitucional; al coronel auxiliar Julio Velasco, M. M., ayudante general; al teniente coronel Sosa de Quesada, jefe de la Sección de Cultura y presidente del Consejo Corporativo; al jefe de los ayudantes del coronel Batista, comandante Mariné, M. M., y al capitán Antonio D. Torra, jefe de Prensa y Radio del Ejército, al almuerzo-homenaje que el referido escuadrón ofrecerá el domingo en Colón al comandante Pérez Arocha, M. M., jefe por sustitución reglamentaria del Regimiento No. 4, Plácido.

Designados ya los nuevos jueces que actuarán de noche

Nombrados dos de los tres Magistrados, plazas, creadas, en la Audiencia villareña

La Sala Extraordinaria de Gobierno del Tribunal Supremo designó ayer a los jueces correccionales nocturnos de la Habana que comenzarán a actuar muy en breve. Son dos: de la Sección Primera, al doctor José Rafael Mendizábal Montalvo, actual juez municipal suplente de la Habana; de la Sección Segunda, al doctor Julio Bringuier Laredo, actual juez municipal suplente de Sagua la Grande.

También designó a dos de los tres magistrados de Santa Clara, cargos de nueva creación: son los doctores Fidel Requejo Busutil, actual juez municipal suplente de esta capital, y Raúl Blanco Laredo, actual juez de Instrucción de Santa Clara. Falta aún por cubrir la tercera plaza, cuya terna no se ha recibido aún en el Supremo.

Absueltos cinco acusados de falsificar contraseñas

Celebró ayer la Sala Tercera de lo Criminal de la Audiencia el juicio de la causa contra Francisco Alvarez de la Peña, Antonio Yáñez García, Oscar Fernández Arce, René Domínguez y Jesús Rodríguez Ortega, señalados como autores del delito de falsificación de contraseñas para entrada a una fiesta popular en esta capital. El fiscal, vistas las pruebas aportadas por los defensores doctores José Garcilaso de la Vega, que abogó por los tres primeros, Fabián Farcía de la Vega y Roberto García Rivero, retiró la acusación, acordando el Tribunal fallo absolutorio, pues se evidenció que ninguno fué el autor de la acusada falsificación.

Pena de muerte por el delito de asesinato ha pedido el Fiscal

El fiscal de la Audiencia ha interesado la pena de muerte para Gabriel Cruz Acosta, como autor del delito de asesinato cualificado por la alevosía y la premeditación conocida, con la agravante de haber cometido anteriormente el culpable un pelito contra la propiedad. La indemnización la fija en la suma de $3,000.00 a favor de los herederos de la víctima. Cruz Acosta, según el fiscal, dió muerte a la joven Felicia Lemus Martínez en un kiosco de la playa de Marianao dedicado a tiro al blanco, utilizando para ello el revólver con que ejercitaba la puntería, siendo móvil del hecho el que ella no había accedido a sus requerimientos amorosos. A dicho lugar había concurrido la muchacha, situación que aprovechó el procesado para hacerle el disparo que le produjo la muerte.

E C D 2016

DIARIO DE LA MARINA

(S. A.)

FUNDADO EN 1832.

(Dirigido hasta 1919 por D. Nicolás Rivero y Muñiz)

DIRECTOR: Dr. JOSE I. RIVERO

ADMINISTRADOR: D. CELSO GONZALEZ

Domicilio Social: PASEO DE MARTI, número 103

Joshua B. Powers, Ins. 220 East. 42nd. St. New York City

Editado por la Cía. DIARIO DE LA MARINA, (S. A.), cuyo programa consiste «en la defensa de los intereses generales y permanentes de la Nación cubana, de los especiales de la Colonia Española establecida en la misma y de la unión y armonía entre los diversos elementos que conviven en el país». Art. 1o. de los Estatutos.

TELEFONOS DEL DIARIO

Dirección	M-2856
Administración	M-7911
Suscripciones	M-7911
Quejas	M-7911
Clasificados	M-7915
Jefe Redacción	M-1287
Redacción	M-7913
Sports	M-7912
Ag. Guanabacoa	XO-1584

PRECIOS DE SUSCRIPCION

	Territorio Nacional	Extranjero	Países Fuera del Convenio Postal
Año	$ 13.50	$ 17.00	$ 20.00
Semestre	7.00	9.00	11.00
Trimestre	3.75	5.00	6.00
Mes	1.30	—	—
Dominical Semestre	—	5.00	7.00

EDITORIALES

Un llamamiento oportuno

El Presidente del Senado ha hecho un llamamiento a todos los grupos y partidos políticos para que formulen aquellas demandas legislativas que estimen oportunas en relación con el proceso constituyente a que estamos ya abocados. Su palabra va dirigida de un modo muy especial a los sectores de la oposición, bien tengan representación en el Congreso, bien carezcan de ella por haber adoptado una actitud de retraimiento en anteriores comicios. Y persiguen, además, otro propósito las declaraciones del más alto personero del Poder Legislativo de la nación: persiguen un entendimiento mínimo de todos los cubanos ante el hecho constituyente, una tregua en la pugna de recelos, de malquerencias, de odios que ha sido últimamente nuestra política, un planteamiento de la futura liza en términos estrictamente cívicos, de suerte que en un ambiente de serenidad, de paz reflexiva y fecunda, pueda darse al país una Carta Fundamental a tono con sus necesidades, una Constitución avanzada, pero sin estridencias; una ley de leyes progresista y justa, pero sin utopías, sin peligroso afán experimentador, sin supuestas panaceas importadas que no se ajustan a la idiosincrasia de nuestro pueblo.

Este pronunciamiento del Presidente del Senado revela que hay en el Congreso el decidido propósito de viabilizar la Constituyente. Hasta ahora, sólo las autoridades ejecutivas de la nación y alguno que otro legislador aisladamente y por su cuenta, se habían manifestado favorablemente a la convocatoria de la Asamblea. Ahora es el presidente de la Alta Cámara el que, con toda la autoridad que le da el cargo, promete solemnemente que el Senado y la Cámara votarán con la mayor rapidez, la legislación necesaria para que esa convocatoria pueda hacerse efectiva. Oportuna promesa, porque desde hace mucho tiempo la opinión pública viene tachando de remiso al Congreso en lo que a la Constituyente respecta. Si en una y otra Cámara se trabaja en firme, con las miras puestas en lo que sin duda constituye el máximo interés nacional del momento, si no se pierde el tiempo en discusiones inútiles o en proponer leyes de importancia secundaria o de interés puramente personal o partidista; si la minoría adversa al Gobierno se coloca en una postura levantada, fiscalizando la labor de la mayoría, haciendo oposición constructiva, pero sin obstruccionismos sistemáticos que a nada conducen, en poco tiempo estará promulgada la legislación indispensable para la Constituyente y los convencionales podrán reunirse a fines de este año o a comienzos del que viene, según lo calculado por los expertos en la materia.

Ahora bien, es muy conveniente que los grupos de oposición, que son los que más se han caracterizado por su apremio y su insistencia en este asunto, respondan al llamamiento del presidente del Senado exponiendo, bien de palabra, si se abre una información al efecto, bien en documento razonado, cuáles son sus puntos de vista en relación con el magno evento cívico que se proyecta y cuáles, a juicio de ellos, la legislación y las medidas gubernativas de todo orden que deben adoptarse para que el proceso constituyente se desenvuelva de un modo satisfactorio y la Convención resulte, en su día, un instrumento genuino de la voluntad popular. El Congreso y el Gobierno, por su parte, deberán examinar atentamente las peticiones y recomendaciones que se les hagan y acceder a todas aquellas que sean razonables y que signifiquen una manera eficaz de viabilizar el proceso o una garantía necesaria para todos los partidos en que la opinión pública se organice.

El momento es de juntar la buena fe y el buen deseo de todos para que el ánimo constituyente no se desvíe ni sufra nuevos retardos. Déjense a un lado viejas rencillas y pasadas diferencias, y dispónganse todos los hombres y todos los grupos a cooperar no sólo para que la Constituyente sea pronto una realidad para Cuba, sino para que sea una realidad venturosa, por el espíritu de «fair play» que la anime y por los sentimientos hondamente cubanos que en ella prevalezcan.

Peligro que puede y debe evitarse

Los elementos comunistas se manifiestan interesados, como todos los demás de tendencia radical, en que haya lo antes posible elecciones para la Constituyente, y que sea ésta libre y soberana.

Sin duda acarician el propósito de ir a los comicios para ver si directa o indirectamente les es dable intervenir en la preparación de la futura Carta Fundamental de la República y lograr que favorezca o, al menos, no impida sus nefandos planes.

Por cierto que dando cínicamente de lado a la condición que tienen de miembros de una organización internacional, manejada desde Moscú y cuyo fin es implantar en todos los países la dictadura del proletariado, tratan de que se impida participar en la justa electoral a los fascistas porque éstos siguen las directivas de Roma y de Berlín y aspiran a establecer un sistema antiliberal y antidemocrático...

Aquí sólo hay, al igual que en naciones como la Gran Bretaña y los Estados Unidos, simpatizantes más o menos numerosos del fascismo, no un partido fascista ni nada que se le parezca. En cambio, hubo y sigue habiendo una agrupación comunista que a plena luz o en la sombra, según las circunstancias, propaga la subversión y no desperdicia oportunidades para crear conflictos públicos o para agravarlos cuando surgen sin ella provocarlos.

Pero aunque existiera o estuviese en vías de fundarse un partido fascista, nunca sus actividades políticas, sociales o económicas serían contrarias a los intereses del Estado y la nación, porque, los fascistas son esencialmente nacionalistas y no subordinan sus actos a los dictados de un organismo internacional, mientras los comunistas son todo lo contrario y obran en todas partes de acuerdo con las instrucciones o el mandato del Komintern, vale decir el zar rojo Stalin.

Entre una y otra ideología, preferible es aquélla que ésta, en cualquier sentido que se miren, pues el comunismo ha sido y sigue siendo un rotundo fracaso en Rusia, donde fué impuesto a sangre y fuego y sólo mediante métodos crueles de fuerza ha logrado mantenerse, no sin ir echando desaprensivamente por la borda los principios, desde los primeros tiempos de su instauración; por lo contrario el fascismo y el nacional-socialismo, que vienen siendo una misma cosa, se afirman cada día más en Italia y en Alemania sin necesidad de lucha cruenta ni de haber tenido que ser abandonado alguno de los fundamentos básicos en que descansa la organización de uno y otro régimen.

Pero no entra en nuestros cálculos abogar por ninguno que esté en pugna con el que de un modo más teórico que real ha tenido hasta ahora la República, sino pura y simplemente advertir la necesidad y conveniencia de declarar ilegales las propagandas y formación de partidos extremistas, porque los rojos pueden y parecen estar decididos a tomar parte en la Constituyente. Al respecto debe hacerse lo que con miras a garantizar la seguridad del Estado han hecho varios países de nuestra América y ahora se intenta hacer en el Paraguay, donde nada menos que el partido Liberal ha propuesto que se obligue a los candidatos «a inscribirse en la Junta Electoral Central y formular programas», así como que se establezca «la exclusión de candidaturas comunistas».

Créanlo o no los hombres en cuyas manos están los destinos de la República y sobre quienes pesa la responsabilidad del Gobierno, los extremistas han de procurar intervenir directa o indirectamente en la formación de la Asamblea e influir en las deliberaciones y los acuerdos de la misma aunque en ella no logren tener representación. Por algo es el interés que muestran por que se apresure la convocatoria a Constituyentes, y a todas luces resultaría insensato no adoptar precauciones. ¿Se ha pensado en el grave peligro que ofrecería la acción de los comunistas y demás elementos de la misma ralea? Pues hay que ir pensando en eso para obrar atinadamente y evitar dolorosas sorpresas, como las que seguramente tendrían nuestros gobernantes si por torpe espíritu democrático les dejasen manos libres. Hasta el instinto de conservación manda imperativamente que se quite a tales elementos los derechos políticos, ya que no, también, que se les prive de la ciudadanía. Porque, o se les reduce por todos los medios posibles a la impotencia absoluta, o darán qué sentir. Esto no admite dudas a nadie que esté un poco informado de las maniobras de los rojos para tomar posiciones desde las cuales preparar el ataque al Poder...

FECHAS Y ANIVERSARIOS

MAYO 11

o—En [illegible] nació en Hamburgo Otto de Guerike (Otto von Quericke), el famoso físico alemán, quien en 1650 inventó la máquina neumática.

o—El año 483 nació el emperador Justiniano I. Flavius Anicius Justinianus, llamado «El Grande» y considerado como el más famoso entre los emperadores de su época. Su verdadero nombre era Upranda, pero el nombre de Justiniano lo tomó él de su tío Justino I, también emperador.

o—En 1819 nació en Nápoles Charles Piazzi Smyth, el famoso astrónomo británico.

o—En 1813 la Asamblea Nacional argentina aprobó el Himno Nacional.

o—El 11 de mayo de 1745 tuvo lugar la batalla de Fontenoy, ciudad belga en la provincia de Hennegan. Los franceses, al mando del mariscal Saxe, obtuvieron señalada victoria sobre el ejército anglo-aliado que mandaba el Duque de Camberland. La victoria del mariscal Saxe tuvo doble significación, pues el general se hallaba gravemente enfermo y dirigió la operación guerrera tendido en una camilla.

HISTORIA

¿Quién no ha oído hablar de la famosa frase de Cambronne, jefe de una de las divisiones de la guardia imperial de la batalla de Waterloo: «La garde meurt et ne se rend pas»? («La guardia muere y no se rinde»).

Pocos días después de la batalla, los periódicos publicaron la frase que repercutió en toda Francia. Cambronne, herido gravemente y prisionero, estaba en Inglaterra, donde permaneció algún tiempo.

Algunos atribuyeron al coronel Michel, que murió en Waterloo, la paternidad de la frase. El mismo Thiers en su historia tan detallada del Consulado y del Imperio, nos deja en duda a este respecto.

Cambronne, que vivió veintisiete años después de la batalla, negó multitud de veces el haber dicho la frase, manifestando también que no la había oído.

En el reinado de Napoleón III se supo que había un soldado, Antonio de Lean, que era de los pocos sobrevivientes de Waterloo, ordenando el Gobierno que se le sometiese a un interrogatorio. El mariscal Mac Mahon, presidente de la República francesa cuando cayó Napoleón III, presidió el tribunal ante el cual declaró el soldado, que se expresó como sigue: «Yo tenía 23 años; estaba en primera fila en el cuadro de la guardia. A los disparos de la artillería inglesa respondíamos con descargas de fusilería, cada vez más débiles. En el intervalo de dos descargas, el general inglés nos gritó: ¡Granaderos, rendíos! El general Cambronne (lo oí claramente) respondió: «La garde meurt et ne se rend pas». «¡Fuego!», ordenó el general inglés. Cerramos el cuadro y respondimos con nuestros fusiles. «¡Granaderos, rindanse! Seréis tratados como los primeros soldados del mundo!». Cambronne dijo otra vez la frase y al insistir el general inglés, replicó colérico con palabras que no pude oír. En esos momentos recibí un balazo y caí sobre un montón de cadáveres».

El acta está firmada en Lille, el 30 de junio de 1862, por el mariscal Mac Mahon, el prefecto de Lille, algunos militares de alta graduación y el soldado declarante.

Al publicarse la anterior declaración, un hijo del coronel Michel reclamó para su padre el honor de haber sido el que pronunció aquellas palabras. Ya anteriormente, en el año 45, cuando se inauguró la estatua de Cambronne en Nantes, los hijos del conde Michel se habían dirigido al Consejo de Estado acompañando pruebas que en realidad eran negativas con referencia a Cambronne, pero, a excepción de una, no eran positivas en lo concerniente a Michel. El general Bertrand, en una piedra de la tumba de Napoleón, en Santa Elena, hizo grabar lo siguiente: «A la condesa Michel, viuda del general Michel, muerto en Waterloo, donde respondió a la intimidación del enemigo con estas sublimes palabras: «La guardia no se rinde; muere». Como se comprende, esto no era una prueba de gran valor.

No se necesita ser un Momsen o un Macaulay, pero sí no ser francés para poder opinar respecto al asunto objeto de este artículo.

¿Es lógico que el general inglés (hay diversidad de opiniones respecto a su nombre y a la graduación) que mandaba la artillería que aniquilaba los cuadros de la guardia imperial expusiera su vida acercándose tanto al enemigo que éste pudiera oír claramente sus palabras? Esto es infantil. ¡Digo, tratándose de ingleses que, como conservadores, son A número 1. En la paz y en la guerra.

¿Pero extrañar estas dudas de la Historia si en el libro («Fleurs Historiques») de donde tomo la mayor parte de los datos de este escrito, hablando de Michel se le llama unas veces coronel y otras general?

La grandeza de Cambronne estriba precisamente en no haberse vanagloriado con lo que tanto ha contribuído a inmortalizarlo. ¿Cuántos en su lugar hubieran hecho lo mismo?

Cambronne era muy modesto y también un humorista, como lo prueba la anécdota siguiente: en un banquete una señora, con exaltación patriótica, se levantó y pidió al general que repitiera con la misma entonación sublime que había empleado en Waterloo, la célebre frase. «Señora, lo único que puedo decirle es que el general inglés entendía nuestro idioma, pues respondió: ¡Mange! (come)».

E. FORTUN

Epistolario de OTEYZA

Real Majestad Sisowath Monivong.
Puom Penh.

Señor:

Con verdadero placer escribo a Vuestra Majestad, pues que lo hago para deciros que tenéis razón. La razón, Señor, debe dársele a aquel que la tenga, fuese quien fuese. Así decían los antiguos católicos españoles: «La razón, ¡a un moro!». Y yo, moderno republicano español tan enemigo de los reyes como de los moros eran mis antepasados, digo: «La razón, ¡a un rey!» Soberano sois de Cambodge; pero en la ocasión presente para mí, como si no.

Se queja Vuestra Majestad con gran fundamento, de algo que son muchos los que se quejan; pero todos ellos con fundamento escaso y hasta sin fundamento ninguno. De la crisis económica, sí. De este encarecimiento de la vida, que, unido a que los jornales, sueldos y rentas no suben en proporción a los artículos llamados de primera necesidad, hace tener que reducirse. Y es que tales reducciones, aun cuando a los propios interesados lo contrario les parezca, suelen ser soportables.

En cambio, insoportable es la reducción a que la baja del franco os obliga, Señor. Vuestra lista civil no es más que de diez millones de esta unidad monetaria tan depreciada. ¿Cómo con esa suma, aparte de los gastos de representación que todo monarca tiene, atender debidamente a las doscientas reinas anexas a la corona cambodgiana...? Sólo el hombre feliz que ignore lo que cuesta sostener una mujer, creerá que con diez millones de francos pueden sostenerse doscientas mujeres. Sostenerlas en regia categoría, claro está.

Vos, Señor, sabéis que ello es imposible. Y porque lo sabéis, os veis obligado a reducir el número de vuestras esposas a cien nada más. «Nada más» he dicho, ¡y lo sostengo! Sin falsa modestia, declaro que cien mujeres serían demasiadas para mí. Pero no se trata de mí, sino de Vuestra Majestad.

Vuestra Majestad estaba acostumbrado a tener doscientas mujeres, y yo comprendo que, hecho a tal costumbre, encontrarse de golpe y porrazo con que sólo se tienen cien mujeres ha de resultar muy duro. El dolor que experimentáis es el agudo dolor de la viudez ¡multiplicado por ciento! Con deciros que lo entiendo así, Señor, os digo cómo se me alcanza toda la enormidad del mal que padecéis y hasta qué punto están justificadas las quejas que proferís.

Si yo fuese el Gobierno de Francia, bajo cuyo protectorado se encuentra el reino de Cambodge, atendería a la crítica situación de Vuestra Majestad preferentemente. Antes que a los propietarios, que piden no se les graven las rentas, y que a los empleados, que solicitan se les conserven los sueldos, y que a los obreros, que claman por aumentos en los jornales, os haría caso, Señor, duplicándoos la lista civil. Pues creo que el problema de Vuestra Majestad, obligado a reducir en un cincuenta por ciento el número de esposas, resulta peor que el de esos otros quejosos.

La situación de Vuestra Majestad es la de aquel segundo mendigo del cuento. Pedía el mendigo primero limosna, diciendo tener una mujer y tres hijos. Y el mendigo segundo decía: «Más la necesito yo que tengo un hijo y tres mujeres». Vos, Señor, teníais doscientas mujeres, y os quedan cien mujeres, ¡que es lo más malo!

Para que podáis conservarlas, apoyo la petición de Vuestra Majestad ante el Gobierno francés. Expuesto lo cual, sólo me resta como es de estilo ponerme a vuestros reales pies.

Luis DE OTEYZA.
La Habana, 11 de mayo de 1938.

HOMBRES PELIGROSOS *por Roseñada*

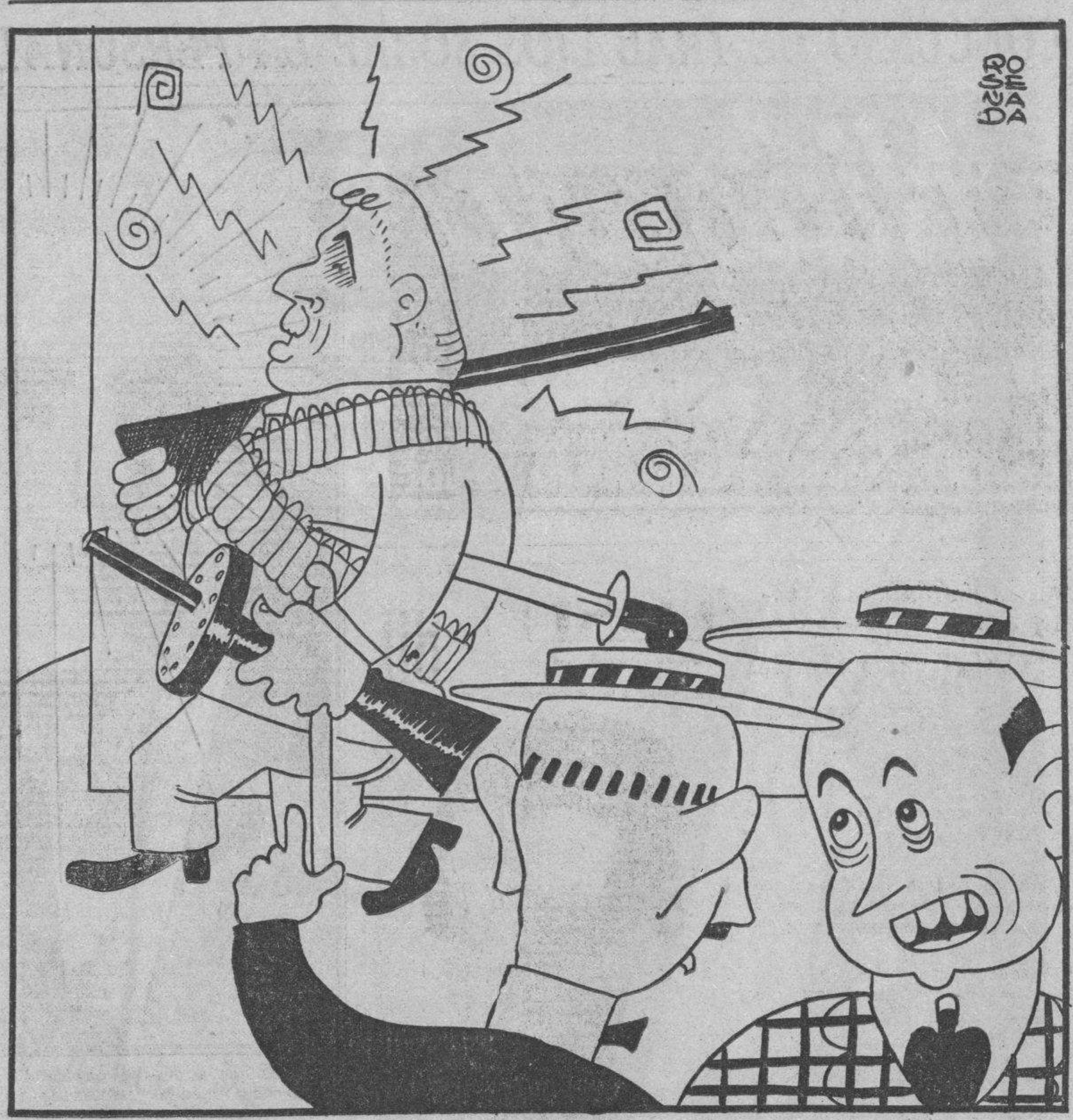

—Oye, viejo, ¿quién es ese hombre?
—¿No lo conoces? Es el Coronel Mendieta, el padre de la revolución...

Las BASES de una RECONSTRUCCION NACIONAL

Por Carlos Felipe de Armenteros

II

Habíamos considerado la excepcional coyuntura en que Cuba se encuentra para reorganizar su economía y formular una nueva y más sólida base al desarrollo nacional. Teniendo en cuenta que el problema de la transformación de la economía cubana es nada menos que el de convertir una economía semicolonial en un sistema de producción y de cambio al servicio de las finalidades nacionales y sociales de un pueblo, y considerando además, que semejante empresa debe intentarse por una vía de superación y no desde los trágicos niveles de un país en quiebra, nos planteábamos la urgencia de aprovechar la situación favorable que nos ha creado la política de reciprocidad comercial de los Estados Unidos, para acometer un gran plan de reordenación económica que movilice todas nuestras capacidades productivas, y al propio tiempo, distribuya justa y equitativamente la riqueza nacional, haciéndola llegar a todas las categorías del pueblo cubano. Un gran plan regulador que asegure a la economía cubana, en lo posible, un carácter de totalidad y homogeneidad de que hoy carece, y que si bien, vincule nuestro desarrollo al desarrollo económico mundial y especialmente de las economías complementarias, como no puede ser de otra manera en el momento histórico, permita liberar a la economía cubana de su subordinación al destino de una sola riqueza. Bien entendido, como ya hemos afirmado en otra ocasión, que la producción azucarera es por razones técnicas, geográficas y de toda índole la gran riqueza natural de nuestro país, y que no es posible plantearse una economía cubana que no tenga un centro medular en la producción del azúcar. Lo que se impone es darle un fin al ilimitado señorío que el azúcar ha venido disfrutando en nuestra vida económica.

Esta característica fundamental que la riqueza azucarera imprime a la economía cubana condiciona decisivamente, aparte de los factores históricos y políticos, el hecho vital de las relaciones cubano-americanas. Integrada nuestra economía junto a un sistema económico vecino, poderoso y gigantesco, no es posible ni política ni económicamente no vincular nuestro desarrollo al de los Estados Unidos. Por tanto, hoy como mañana, y siempre que se parta de una visión orgánica y posibilista de las condiciones económicas de Cuba, precisa plantearse la reforma de nuestra economía sobre el hecho de una vinculación necesaria y deseable a la vida y al sistema económico de Norte América. Este postulado nos permite situarnos en un terreno firme e invariable: todo régimen nacional que intente el progreso material y cultural, económico y social de nuestro pueblo por las vías de una superación ordenada y civil no puede prescindir de una relación económica y política con el pueblo y el gobierno de los Estados Unidos. Y sabiendo distinguir hasta dónde un capital extraño y necesario al fomento de nuestra riqueza tiene derecho al lucro, y hasta dónde tiene el deber de contribuir a beneficiar al país donde se invierte; y, por otra parte, inspirando el Estado cubano el respeto que merece un régimen de entraña popular y de capacidad de dirección, nuestras relaciones con Norte América tanto en el orden económico como en el orden político, deberán seguir un curso fecundo y ordenado. En virtud de estas consideraciones hay que desligar de la actitud renovadora de la nueva Cuba una posición agresiva de anti-imperialismo que en este caso, más que a una concepción histórica y científica, responde a un carácter de propaganda maliciosa y torpe que sólo sirve para envenenar una amistad y una relación que Cuba necesita cordial y recta. Lo cual no quiere decir en modo alguno que no haya que poner coto a abusos intolerables del capital extraño y del indígena, al propio tiempo que se extirpe radicalmente la inveterada corrupción política y administrativa que ha sido entre nosotros y en todas partes, los necesarios canales de la explotación imperialista. Ya formuló en nobles frases, un gran cubano desaparecido, la actitud redentora: frente a la ingerencia extraña, la virtud doméstica.

Sobre este supuesto fundamental del entronque de la economía cubana al sistema económico de los Estados Unidos, hay que completar la gran empresa de asentar sobre bases nacionales la vida económica del país. Empresa que requiere tres condiciones básicas:

a) Un plan económico forjado sobre una consulta amplia y sincera de todos los intereses económicos-sociales.

b) Una administración rigurosa y técnica del plan de reforma.

c) Un Estado y un régimen nacionales que inspiren crédito y confianza y que cuenten con el apoyo de las grandes mayorías del país.

Toda empresa de reconstrucción nacional que no se intente sobre bases semejantes no podrá ser sino un ensayo inconexo e imprudente que altere sin superar los actuales cursos del desarrollo económico-social. El Plan Trienal que tiene el mérito de aspirar a ser una iniciativa de conjunto para resolver los problemas nacionales, la primera en su género en nuestro país, adolece precisamente de la carencia de los requisitos fundamentales a que nos hemos referido. Elaborado por un círculo restringido de intereses, sus concreciones no representan la expresión de los grandes intereses nacionales que no han sido consultados, y que, sin embargo, quedan sujetos a su disciplina. En segundo lugar, el Plan Trienal no prevee el funcionamiento de un organismo central de carácter técnico que coordine y dirija la intervención del Estado en la vida económica del país. Por último, y sobre todo, el Plan Trienal carece de clima político de confianza y adhesión popular, dadas las condiciones de precariedad del régimen de gobierno, que toda empresa de reconstrucción nacional exige.

De ahí que la tarea medular de reorganizar la economía cubana y con ella las bases del desarrollo nacional y social; esa tarea cuyas urgencias y apremio nadie puede negar, tiene un presupuesto político sin cuya satisfacción previa no es posible acometer. Si no se integra un Estado nacional, si las grandes mayorías populares, los intereses que más legítimamente representan y entrañan al pueblo de Cuba no se vinculan en un régimen de gobierno y no se articulan en un poder eficiente y honrado, no puede ni debe tocarse el fondo de nuestros problemas históricos. Pero por otro lado, como sucede ahora, de espaldas a las más hondas necesidades de la Nación, puede un régimen subsistir pero no servir ni encauzar el destino de un país. El Estado cubano tiene desde que cayó la vieja oligarquía en 1933, un carácter de provisionalidad y de precario que no le permite desplegarse frente al país. Pero es precisamente ese carácter accidental el que hay que sustituir por el de una estructura permanente y raigal para el Estado cubano. Y este hecho medular, claro está, no puede lograrse sino con el pueblo y por el pueblo, es decir, por las vías limpias y altas de un gran proceso democrático. Ahora bien, la democracia no puede funcionar sino en la paz. Y los cubanos viven hoy en una tensión política tan extrema que no permite funcionar la democracia. La oportunidad de una Asamblea Constituyente que sirviera de plano de estructuración de un nuevo Estado nacional, se la plantean el régimen y las oposiciones, en verdad, tan sólo como oportunidad recíproca de liquidarse, el régimen a las oposiciones, y las oposiciones al régimen. En estas circunstancias no se puede pedir a un régimen de gobierno que se suicide, ni a las oposiciones que se dejen quebrantar por un régimen hostil. Es cierto, que se ha ido muy lejos en la distancia que hoy separa al régimen de gobierno de las oposiciones; que están tapiadas las vías de la democracia, porque están frente a frente adversarios que no podrían colaborar después de una victoria como exige la naturaleza misma del proceso democrático. Porque en fin hay que decirlo con franqueza, el país está avocado a la tragedia de una guerra civil. Pera no es menos cierto, que en la vida de los pueblos hay siempre y en todo momento una oportunidad de paz. Y los cubanos que hasta ahora no hemos podido ponernos nunca de acuerdo frente a las crisis de la vida nacional, quizás nos toque emprender por primera vez la noble senda de la cordialidad ciudadana y de la paz civil. Es preciso reflexionar sobre la altura y gravedad del proceso nacional. Cuba por la tensión extrema de sus planos políticos y por los acontecimientos que pudieran ocurrir en el orden de la economía con un futuro viraje de la política americana, está amenazada de una nueva quiebra de las bases fundamentales de su desarrollo. Quizá, si más tarde de hoy, no quepa una solución nacional de paz y de ciudadanía. Hay que intentar por eso, ahora, el último y el mejor esfuerzo para alcanzarla, y revisar con serenidad y sin rencores las bases de una solución nacional.

PURIFICACION

Con tu látigo de frío
castígame los recuerdos;
fúmate mi fantasía
en tu pipa de silencio;
cómete mi corazón
con voraz boca de viento
y en tu sepulcro de nieve
sepúltame los deseos.
Quiero que me purifiques,
invierno...

M. FERRARIA

UN METODO ORIGINAL PARA REFORMAR PENADOS

La Marquesa Stella Vitelleschi atribuye a un antepasado suyo un sistema de reforma de criminales muy semejante al que presentaba David Griffith en el final de una de sus grandes películas de la postguerra, cuando soñaba con un presidio en que, por rara paradoja, los penados estaban en libertad y sólo encerrados en enormes jardines llenos de rosas.

«Nuestro antepasado Giovanni Vitelleschi dice—fué creado cardenal y gobernador de Roma después de la muerte del Papa Eugenio IV. Giovanni gobernó Roma con ingenio y habilidad, como lo demuestran las medidas que tomó en Cittá Leonina, un andurrial del delito y enfermedades existente a orillas del Tíber.

Disgustado por la existencia de ese foco de vicio e infección, Giovanni siguió la idea de Rómulo, y sacando a los criminales de la prisión los instaló allí, dándoles libertad dentro de los límites de ese barrio. No tenían que pagar impuestos ni observar ninguna ley. Tenían que arreglárselas solos. Cerró las puertas y los dejó allí.

«Se dice que después de un tiempo la Cittá Leonina llegó a ser el distrito más terriblemente cumplidor de la ley y la moral de toda Roma».—(De «Out of my Coffin»)

A TRAVES DE LA V

EL CONTRATO SOCIAL

Es muy curioso el hecho de que el americano, que es capaz de poner un anuncio en la cabeza de su padre, no haya intentado nunca encanallar la sala de un teatro, pintarrajeando el telón de boca con letreros y figuras. Se ha dicho, sin que haya podido confirmarse la verdad, que la compañía explotadora del jabón Sapolio ofreció una fuerte suma al Estado de New York para que le permitiera que durante un mes la antorcha de la Estatua de la Libertad iluminara un gran letrero que diría: Sapolio.

No es extraño que entre las mil excentricidades que se atribuyen a los americanos, la imaginación haya inventado ésa, pero el hecho singular es que andando el tiempo, la torre Eiffel, que es un monumento nacional francés, ostentó de arriba a abajo (300 metros) un letrero luminoso que anunciaba el nombre Citroen, de un gran constructor de magníficos automóviles. Pero nadie ha hecho hincapié en la «excentricidad» del millonario americano que de su peculio restauró la histórica y artística catedral de Reims y que esa estupenda dádiva no iba a anunciar negocio de ninguna clase.

Es verdad que de todo puede ser capaz el espíritu comercial, y no debe echarse en olvido que nuestra propia capital tan amada y maltratada, es aún la factoría que establecieron los conquistadores y que gracias al espíritu avanzado de algunos próceres, se le fué dando el carácter de ciudad civilizada.

Y es una de las originalidades de este país el que a fuerza de ser grande tiene cabida para muchas rarezas, que no debían tomarse como tales si se reflexionara un poco. Por ejemplo, un periódico neoyorkino cita el caso de un individuo que sintiendo mucho calor en el cuchitril que lo albergaba, salió a la calle vestido con un sencillo pijama de tela bastante delgada por cierto. El primer «polisman» que lo vió, lo llevó al prescinto y al día siguiente compareció ante el Juez Correccional.

—¿Por qué diablos se le ocurrió a usted vestirse tan ligero fuera de su habitación?—le preguntó buenamente el magistrado.

—Vuestro Honor comprenderá —contestó el acusado— que si por las calles de Coney Island ... bremente las personas ... je que una camiseta es... mangas y un taparrabo ... las mujeres muestran ... las pantorrillas, sino las ... brazos, las espaldas y el ... podía yo pasearme dentro ... nesto pijama...

El juez atendió las ra... puso en libertad sin ca... advirtiéndole que no era ... mejante vestido que cre... concepto público de la p... lo que se vería en el ca... severo, si se tomaba nueva... libertades.

Este hecho, que en na... movido la moral americ... nosotros hubiera sido ca... escandaloso y ridículo, ... cuenta del profundo con... equidad que mostró el juez ... pero nada casuista ni adoc... te el sano alegato del inc...

Hay que darse cuenta de ... uno piensa con su cabeza ... do que la tiene y que di... ella, y que por poco que ... no podrá menos de apreciar ... ble incongruencia en lo que ... tos casos se exige como ... a la moral pública y en o... lera con notable escarnio ... y la decencia.

De todas las jurisprudencias ... plearse con efectividad, la ... vechosa sería aquélla que ... diese a quitar al individuo ... trabas le impiden hacer su ... voluntad.

Héctor de S...

MUY BIEN DICHO

Iba una mujer anciana guiando unos borricos, y un chusco le dijo:

—¡Vaya con Dios la madre de los asnos!

—¡Anda con Dios, hijo mío; no te había visto!

LA CASEINA COMO NU... DUCTO SOLIDO

Los químicos han desc... la caseína, una de las subst... forman el queso, calentada ... por el ácido acético, en d... das proporciones, se convi... producto sólido y plástic... endurece hasta el punto d... tornear, limar o esculpir ... fuera marfil y hacer por ... estatuas, bajorrelieves, co... motivos de ornamentación ... clases.

Además, durante el proce... trificación puede teñirse ... de cualquier color, emple... óxido colorante.

Como es natural, por ra... merciales, las estatuas de ... podrán substituir al mármol ... escala, pero representan u... sante esfuerzo de la químic...

PERSONAJES MUNDIALES

BENIAMINO GIGL

Su madre quería que fuese químico, pero su voz lo hizo tenor.—Cuando la crisis económica de 1932 hizo reducir los salarios de los cantantes de la «Metropolitan Opera House», Gigli se negó a aceptar la rebaja y retornó al viejo mundo.—Los sellos y las armas de fuego son sus pasatiempos favoritos.

(De nuestro Corresponsal)

Casi desde que desapareció Caruso, cada vez que se habla de quien haya podido ser su sucesor, un nombre viene inmediatamente a todos los labios: Beniamino Gigli, el magnífico intérprete del duque de Mantua y de Mario Cavaradocci.

Nueva York lo desconocía por completo cuando debutó en la «Metropolitan Opera House» el 17 de noviembre de 1920. Era precisamente en los momentos en que el astro de Caruso se apagaba. Sin terminar la temporada el gran divo decadente tenía, enfermo, que retornar a Italia, donde poco después entregaba su alma al Creador.

¿Pero había aparecido en los Esttados Unidos el sucesor de Caruso?... Los que acudieron al debut de Beniamino Gigli y lo oyeron cantar la parte de Fausto de la conocida ópera de Boit, «Mefistófeles», opinaron que sí.

El triunfo de Gigli fué fulminante, y durante una docena de años la «Metropolitan» lo figuró en sus elencos como su tenor estrella. Pero cuando en 1932 el teatro de ópera más rico del mundo se vió en unas dificultades financieras que lo obligaron a reducir gastos—era la época en que la depresión económica había llegado a su nivel más bajo— los sueldos de los artistas tuvieron que ser rebajados y Gigli, que tenía un contrato para seguir cantando durante tres años más, se negó a aceptar la rebaja y retornó a Italia.

Gigli nació en Recanati, pequeña ciudad de Italia donde su padre era farmacéutico, el 20 de marzo de 1890, y su niñez puede decirse que la pasó entre pociones y píldoras. Cuando tuvo edad para ayudar a su progenitor, éste lo dedicó a la elaboración de fórmulas medicinales por entender que el muchacho tenía una gran vocación para la química. Gigli asegura que todavía es capaz de atender al trabajo de una farmacia sin exponerse a confundir el citrato con el ácido prúsico.

Claro que mientra Gigli, detrás del mostrador, atendía a la cl... de su padre, no dejaba de o... la bella voz de que lo había ... la naturaleza. Desde m... acostumbraba cantar en una ... de la localidad, en la que llegó ... solista.. Por último, teniendo ... años y estando ya seguro de ... voz de tenor era excelente, s... dre determinó enviarlo al con... torio de Roma, donde las ens... zas del maestro Rosatille habían ... ser muy provechosas.

En 1909 Gigli, obligado a ... plir sus deberes militares co... patria, ingresó en la milicia ... permaneció dos años. Más ... lanzada Italia a la aventura ... guerra al lado de los aliados ... niamino tuvo también que acu... la llamada de la patria en ... y que interrumpir los progreso... su carrera para empuñar el ... de los reclutas.

Poco antes, en 1914, había deb... do en Rovigo con la «Giocon... donde su éxito fué tan com... que inmediatamente le surg... contratos para cantar en Turín, ... lermo, Boloña, Roma y Nápoles ... último cantó en La Scala de M... en memoria de cuyo acontecim... to le dió a su hijo el nombre ... personaje que interpretó enton... Enzo.

Todo el mundo, o por lo m... aquella parte del universo ... se siente devoción por la m... ha conocido a Gigli en una ... otra. Ha cantado en todos los ... tros más importantes del mund... los laureles del éxito lo han ... en todas las latitudes.

Beniamino Gigli tiene dos gr... des aficiones: la caza y los sellos. Cada vez que puede se dedica a cazar y de él se dice que es un ... rador prodigioso. En una ocasión que había ido con sus dos hijos ... Coney Island, el lugar de esparcimiento de los newyorquinos, se ... so a tirar al blanco en una ... de tiro, y sus proezas fueron ... naturaleza que a los cuantos ... tos se había reunido a su alrededor una gran cantidad de gente que aplaudía frenéticamente, sin saber que aquel excelente tirador era también uno de los tenores más famosos del mundo.

Se dice que la colección de sellos de Gigli es ya de las primeras ... orbe y vale una gran fortuna. ... el eximio cantante el pasarse ... horas añadiendo nuevos ejemplares a su valiosa colección, es el mejor de los entretenimientos.

M.E.C.D. 2016

Acabe con el suplicio de cada mes.

...pensar que ese sufrimiento es innecesario!
a 98 de cada cien les hace BIEN
...uesto Vegetal de ...ia E. Pinkham
KABUL ...para las CANAS
...Agonía del ...sma Destruída ...n 3 Minutos
...Consiga Mendaco en la ...garantía lo protege a Ud.

Tomó posesión la directiva del Bando de Piedad

Presidirá esa institución el Sr. Oscar Sigarroa. Un diploma a Miss. Phillips

Con motivo de la toma de posesión de la nueva Junta Directiva del Bando de Piedad de Cuba la benemérita institución que fundara Mrs. Jeannette Ryder, se celebró un simpático acto en el edificio que ocupa el Departamento de Niños mantenido por dicha Institución en la Ampliación de Almendares.

El doctor Gustavo Odio de Granda, Presidente que cesaba en la dirección de la Institución después de breves y elocuentes palabras dió posesión del cargo a nuestro buen amigo el señor Oscar Sigarroa, electo para ocupar la Presidencia, y a los demás miembros de la Junta Directiva.

Al tomar posesión el señor Sigarroa dirigió un saludo cordial a las autoridades y a la selecta concurrencia allí congregada solicitando de todos el mayor apoyo para continuar la obra humanitaria que viene realizando el Bando de Piedad.

Acto seguido se procedió a entregar el título de Miembro de Honor a Miss Abbie F. Phillips que inició sus labores en el Bando de Piedad junto con Mrs. Ryder, hace 32 años, siendo el miembro más antiguo de la Institución.

La Junta Diectiva está compuesta por el señor Oscar Sigarroa como Presidente; el señor José María Alberich como Vicepresidente primero; el ingeniero Mario Guiral Moreno, como Vicepresidente segundo; el Sr. Felipe Leonardo Fuentes como Secretario, la Sra. Carmen Sánchez Galarraga de Alfonso como Vicesecretaría; el Sr. Juan M. Rosette como Tesorero, el Dr. José Ramón Gutiérrez como Vicetesorero y como vocales las señoras Rita María Arango de O'Naghten, Julia Pla Martín, Lelia Marchena de Báez, Consuelo Alvarez de Arango, Jeanne Z. Vda. de Pesant, Lucía Albeirus de Palá y el señor Arturo Fernández.

RECLAMADO

Los vigilantes Juan Salmerón y Victoriano Vega del Buró de Investigaciones, arrestaron a Francisco Valdés, de 62 años y de Villanueva 10, por ser la misma persona que se encuentra reclamada por el Juez Correccional Sección Sexta, en causa 449-38.

PIDA Y EXIJA
VITI
CAMISAS.

SENSACIONAL!! ARROLLADORA!!
VENTA DE MAYO
Aproveche cuanto antes el DESMOCHE
GENERAL DE PRECIOS
VENGA, VEA Y COMPARE
CARTERAS El detalle más importante para "el bien vestir"
Tenemos la CARTERA que a usted se le ocurra y al precio que pueda pagar
"LA OPERA"
GALIANO Y SN. MIGUEL (LA ESQUINA DEL AHORRO)
LA TIENDA QUE MAS BARATO VENDE

SERA SANCIONADA LA LEY QUE CREA LA ESCUELA DE COMERCIO DE MATANZAS

El senador Ricardo Campanería, de la Oposición, visitó anteayer el Palacio Presidencial con objeto de interesarse por la sanción del proyecto de ley que crea la Escuela de Comercio de Matanzas, provincia que representa en la Alta Cámara.

El Presidente de la República, doctor Federico Laredo Bru—según nos manifestó—le prometió sancionarla, para que entre inmediatamente en vigor.

Acerca de su posición en estos momentos, el senador Campanería nos declaró:

«Visité Palacio con el propósito de solicitar del señor Presidente la sanción del proyecto de ley aprobado por el Congreso, por iniciativa de mi compañero el senador Gutiérrez y mía, creando la Escuela Profesional de Comercio de Matanzas.

Me mantengo, ahora como antes, en las filas de la Oposición, pero entiendo que cuando se trata de servir los intereses públicos no puede establecerse una línea de separación entre Mayoría y Minoría congresionales. Los minoritarios acabamos de dar una evidente demostración de que éste es nuestro pensamiento al aportar nuestros votos a la aprobación de la Ley del Petróleo, que no fué iniciativa nuestra sino del Gobierno, porque entendimos que constituía una medida necesaria a los altos intereses de la nación. Ahora se trata de una aspiración y de un interés de mi provincia. Matanzas es la única que carece de Escuela de Comercio, lo cual constituye una evidente injusticia que debe ser reparada. Para servir los intereses de Matanzas y sin variar mi línea política, que mantengo con todo decoro, vengo a pedir al señor Presidente la sanción de esta ley reparadora.

BLINKER 80 CTS
ESPEJUELO MODERNO
CRISTALES IRROMPIBLES

"BLINKER" es el accesorio de playa y de deportes, está idóneamente construido con lentes irrompibles, viseras laterales y bisagras ópticas.
La características más notable en su construcción es que elimina los rayos solares y el resplandor del sol.
Protegido y Patentado. Precio 80 c.,
Interior de la República $1.00
Agentes Exclusivos:
"LA DUQUESA"
San Rafael 26. Teléfono A-9124
Habana

CRONICA HABANERA

DEL GRAN MUNDO

Viene hoy a nuestra página de honor el retrato de la señorita Alicia Cadenas y Giménez, relacionado con una grata nueva.

No es otra que la de su compromiso amoroso con el señor Alberto S. Gross, caballeroso y correcto joven, elemento muy conocido en nuestros círculos financieros.

La señorita Cadenas, tan admirada en el gran mundo habanero por su fina belleza, por su gracia y su simpatía, fué pedida a sus padres, el prestigioso ingeniero José M. Cadenas, Rector de la Universidad de La Habana, y su gentil esposa, Carmen Giménez, petición que hizo el propio elegido.

Tenemos encargo de la novia hacer saber a sus amistades que no recibe.

La boda no se hará esperar.

Felicidades.

LA FESTIVIDAD DE HOY.—Santa Evelia es la festividad católica que señala para hoy el almanaque.

Sea nuestro primer saludo para la señora Evelia González, gentil e interesante esposa del señor Mateo Rosende Roca, tan estimada entre el grupo numeroso de sus amistades.

La señora de Rosende Roca tendrá un recibo de seis de la tarde en adelante, en su bellísima residencia de la primera Avenida del Reparto Miramar, la que lucirá un lindo adorno floral que ha sido encargado a la «Casa Trias», el jardín del gran mundo.

También nos place saludar hoy a la señora Evelia Méndez Plasencia, la joven y culta dama que tantos afectos tiene en esta sociedad.

A la señora Evelia Díaz Pérez, esposa esta última del joven Octavio Fernández, empleado del Departamento de Anuncios del DIARIO.

Y a la señorita Evelia Mariño Armesto.

Saludamos, además, a los siguientes caballeros:

El conocido arquitecto Evelio Govantes, «clubman» asiduo y persona muy querida en la sociedad habanera.

El doctor Evelio Rodríguez Lendián, presidente del Ateneo de la Habana y antiguo catedrádico de la Universidad de la Habana, y su hijo el joven abogado Evelio Rodríguez Lendián y Granados.

Evelio Lago.

Evelio Crespo, estimado amigo.

El doctor Evelio Costales Latatú, abogado distinguido.

Evelio Alvarez del Real, Evelio Cuervo, Evelio Giquel, Evelio Badía, Evelio Aenlle, Evelio Jiménez.

Los doctores Evelio Companioni, Evelio Luis, Evelio V. Pizarro y Evelio Tabío.

Saludamos también en esta fecha a la señora Dora Lacalle, bella esposa del doctor Gustavo A. Reno, catedrático titular de inglés del Instituto de Morón.

EN EL PALACIO PRESIDENCIAL. Como hemos anunciado, esta noche tendrá efecto una gran comida en el Palacio Presidencial.

Ofrecida es por el Jefe del Estado, Coronel Federico Laredo Bru y por su distinguida esposa, Leonor Montes, en honor del general Rafael Rafael Montalvo, ex-Secretario de Defensa, y de su bella esposa Encarnita Luaces, por embarcar ésta próximamente hacia los Estados Unidos.

Con tal motivo la mansión palatina lucirá un precioso decorado de plantas y flores que ha sido encomendado a «La Dalia», el conocido jardín del Vedado.

Tema para la crónica.

LA FIESTA DEL YACHT CLUB.—Grande, muy grande es el entusiasmo que reina en nuestros círculos sociales para la fiesta del sábado próximo en el Habana Yacht Club.

Fiesta esplendorosa que por su lucimiento y brillantez constituirá un señalado acontecimiento social.

El Comité de la Casa del Yacht Club, entre cuyos miembros se cuenta el distinguido joven Leopoldo de Goicoechea, viene trabajando en todos los detalles de organización para hacer de aquella fiesta la más animada de la temporada.

Se han contratado las orquestas de Boffill y de Manolo Barba para amenizar el baile.

Además, se ha dispuesto un adorno y una iluminación que realzarán poderosamente las bellezas de la Casa Club.

A juzgar por el gran pedido de mesas, se espera una gran concurrencia, por lo que se ruega a los interesados envíen sus reservaciones antes del viernes.

Un acontecimiento, lo repetimos.

(Continúa en la página SIETE)

Fíjese Usted
en el artículo que hemos seleccionado para la
OFERTA DEL MIERCOLES
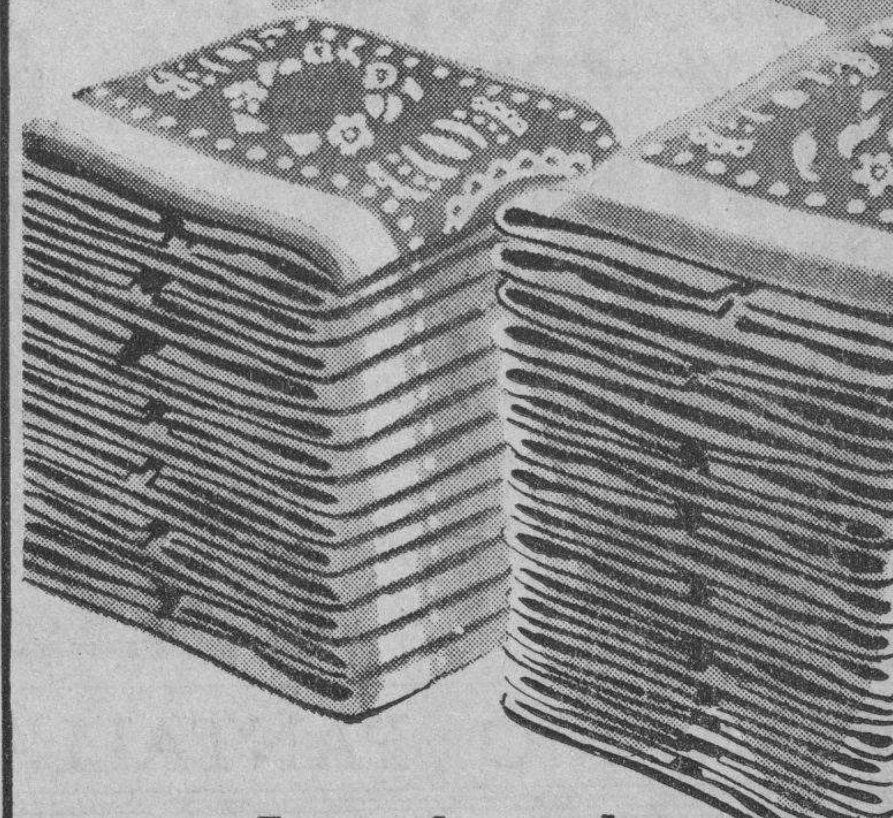
Las afamadas
Toallas de la Marca
Telva
en 55 x 110 cms , a
47c
Solamente Hoy!
A las numerosísimas amas de casa que conocen ya la calidad excepcional de estas Toallas.. su felpa uniforme, mullida, suave y absorvente.. su prolongada duración y el gran lucimiento de sus cenefas, no hay que ponderarles lo que significa nuestra Oferta de hoy. Precisamente cuando mayor es la necesidad de Toallas... cuando en todos los hogares es preciso reforzar el surtido doméstico, Fin de Siglo hace esta rebaja sensacional en una marca acreditadísima. Aprovéchela usted y adquiera media docena de estas Toallas fondo blanco, con cenefa en rosa, azul, verde, y amarillo.
NO FALTE USTED HOY EN EL TERCER PISO!
fin de Siglo
san rafael y águila, tlfns: m-5991-92-93

COCINAR CON GAS

ES
MODERNO
LIMPIO
BARATO
COMODO
FRESCO
...CIENTE
...TICO
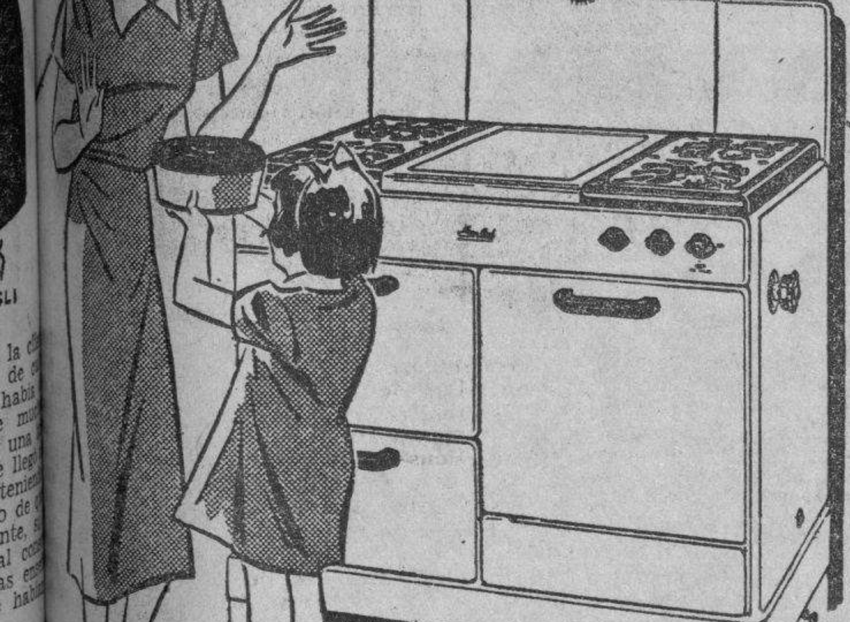
... y tan sencillo como un juego de niños!
Analice, una por una, las ventajas que ofrece el GAS - El Combustible Ideal - para cocinar. Pregunte a quien lo use; indague entre sus familiares y amigos y hallará la justificación de su cada día más creciente popularidad. Bien sea el ama de casa o la sirviente quien cocine, el GAS reporta tantos y tan decisivos beneficios que ha llegado a convertirse en una verdadera necesidad en todo hogar habanero.
LA CLAVE DE SU EXITO
¡EL CONTROL AUTOMATICO DE LA TEMPERATURA DEL HORNO!
Visite nuestro Salón de Ventas, M. Gómez esq. Ave. de Bélgica para poder mostrarle la más completa línea de cocinas de gas... al alcance de todas las fortunas.
Cía. Cubana de Electricidad
A las Ordenes del Público

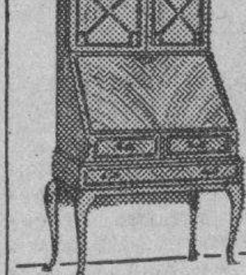
CASA Roca
GRAN REBAJA DE PRECIOS
EN TODAS LAS EXISTENCIAS DE
MUEBLES Clásicos y Modernos.
Garantía de Calidad y Construcción
MUEBLES DE ENCARGO
SAN RAFAEL, 134, (entre Gervasio y Belascoaín)

De los Juzgados de Primera Instancia

Vista en un incidente sobre ejecución de sentencia

En el juicio declarativo de mayor cuantía seguido por los herederos de Dionisio Velazco contra los Ferrocarriles Unidos y la Havana Central se ha señalado por el señor Juez de primera Instancia del Sur, doctor Juan I. Jústiz, para el día 16 del actual, la celebración de la vista sobre el incidente de ejecución de sentencia promovido.

Ocupados y rubricados por el Juzgado los libros en la quiebra de la cremería americana de Ward.

En la quiebra de la cremería de Ward, decretada por el doctor Manuel R. Zaldívar, Juez de Primera Instancia de Almendares, Secretaría de Hermógenes Giménez, se constituyó en el día de ayer y en horas de la mañana en el local que ocupa la referida entidad, calle E entre 21 y 23, el comisario doctor Ulises Giberga y Touzet y el depositario señor Isolino Iglesias Casuso, ocupándose por el primero los libros que había en la oficina perteneciente a la mencionada firma, los que fueron debidamente rubricados por el Alguacil del señor Juez y el secretario.

Divorcios

El doctor Manuel R. Zaldívar, Juez de Primera Instancia de Almendares, dictó sentencia ayer por ante el secretario Miguel A. Sainz Silveira, declarando con lugar la demanda de divorcio establecida por Estela de Lastra González, contra Rafael Cornelio Celestino Fernández Porro, y en consecuencia disuelto el vínculo matrimonial que los unía.

—En el juicio de divorcio seguido por José Graells, Regado y Elvira Paulina Cándida Daubar Coello, sustanciado por los trámites del recíproco disenso, el señor Juez de Primera Instancia del Oeste, doctor del Valle More, por ante el Secretario Heberto Chile, dictó sentencia ayer disolviendo el vínculo matrimonial que unía a los referidos cónyuges.

—Por el Juez del Norte se dictó sentencia declarando disuelto el vínculo matrimonial existente entre José Iglesias Pedrosa y Delfina Fernández Perera, quedando la hija habida del matrimonio al cuidado de la madre.

—También dictó sentencia el señor Juez de Primera Instancia del Oeste secretaría de Heberto Chile, declarando con lugar la demanda de divorcio establecida por Abelardo del Pozo y García contra Micaela Eloisa Brioso y Freyre, y en consecuencia, disuelto el vínculo matrimonial existente entre ambos cónyuges.

División de condominio

En el juicio de división de condominio por Angélica María y Fermina Núñez Rodríguez, contra Manuel Núñez Rodríguez y otros, se celebró ayer en el Juzgado de Primera Instancia del Norte, secretaría de Francisco Lanza, la junta dispuesta por el señor Juez para el nombramiento de contador partidor de la finca que pertenece proindiviso a las actoras y a los demandados, habiéndose nombrado para desempeñar dicho cargo al señor Manuel Mesa Salas.

Apelación en ambos efectos admitida en una demanda interdictal

En el interdicto de la Propiedad Industrial promovido por la sociedad mercantil viuda de Larrazábal e hijos, herederos del Lcdo B. Larrazábal contra la sociedad sucesores de J. Gastón y Rafael González Valdés, se ha establecido por éste último recurso el que se ha admitido en ambos efectos, elevándose los autos a la Sala Primera de lo Civil de la Audiencia de la Habana. El Juez de Primera Instancia Dr. Rubio Linares al declarar con lugar la demanda en cuestión concedió a los actores el derecho de útilizar la marca Renovador de R. Gómez.

Condenado a pagar $750

El doctor Zaldívar, Juez de Primera Instancia de Almendares, dictó sentencia por ante el Secretario Saiz Silveira declarando con lugar la demanda de menor cuantía seguido por Hugo May Feuchtyanger contra Juan López Lasa, condenando al demandado a pagar al actor la suma de 750 pesos 87 centavos más los intereses y las costas.

Condenada la Soroa S. A. a dar por resuelto un contrato y a devolver un mil cuatro pesos cuarenta y cuatro centavos

De acuerdo con lo solicitado por el doctor González Barrios, letrado director del doctor José Barredo y Sigler, el juez de Primera Instancia del Centro doctor Enrique Rubio Linares, ha dictado sentencia declarando con lugar la demanda declarativa de menor cuantía establecida por dicho Letrado contra la Soroa S. A., domiciliada en la calle de Obispo 53, de la que es presidente y representantes legal el señor Rogelio Carvajal Medina, condenando a dicha entidad, a dar por resultado un contrato celebrado con el actor, mediante el cual se comprometió a entregarle diez acciones de la susodicha Compañía, de a cien pesos cada una, y a designarlo para el cargo de vice presidente de la misma, sin haber cumplido ni una ni otra cosa, imponiéndole además el pagó de las costas causadas y que se causen en definitiva.

La Compañía demandada alegó la excepción de falta de acción, confesando el señor Rogelio Carbajal y Medina, que, efectivamente había recibido del doctor Barredo y Sigler la suma de un mil cuatro pesos cuarenta y cuatro centavos, que cubre con exceso el valor de las citadas acciones, de cuyo dinero dispuso, invirtiéndolo en atenciones de la finca Soroa, propiedad de la Compañía, ubicada en Candelaria, Partido Judicial de San Cristóbal pero que la suma indicada no la recibió como tal Presidente y representante legal de la Soroa S. A. sino en su carácter particular, cuya evasiva no tuvo para nada en cuenta el Juzgado, dictando la sentencia en la forma expuesta, de acuerdo en un todo con lo alegado por el doctor González Barrios, según se ha dicho, y teniendo en cuenta además lo prescripto en el artículo 1124 del Código Civil.

EL VIERNES SE CELEBRARA CON UNA HERMOSA VELADA EL «DIA DEL ARQUITECTO»

El viernes próximo a las nueve de la noche, en el local social del Colegio de Arquitectos, Avenida de la Infanta esquina a 25, Vedado, con motivo de celebrarse el «Día del Arquitecto», se llevará a cabo una interesante velada, para asistir a la cual se han cursado las imprescindibles invitaciones, que suscriben los profesionales, señores Enrique Cayado Chil y José G. Du-Faix Rubio, presidentes respectivos del Colegio nacional y del Colegio Provincial de Arquitectos.

He aquí el programa del acto:

1.—Apertura del acto por el Arq. Sr. Enrique Cayado, Presidente del Colegio Nacional de Arquitectos.

2.—Explicación del «Día del Arquitecto», por el Arq. Sr. Manuel Febles.

3.—Rondó Mozart—Kreisler. Violín y Piano, por las Srtas. Eva y Mirta Reyes.

4.—Palabras por el Arq. Francisco González, Decano de la Facultad de Ingenieros y Arquitectos de la Universidad de la Habana.

5.—Canto. Por la Srta. Clotilde Ortiz, acompañada al piano por la señorita Asunción G. de Arias.

6.—Discurso por el Dr. Juan J. Remos, Secretario de Estado.

Buffet: en los jardines.

Orquesta de señoritas.

El acto será trasmitido por cortesía de la Estación C M B S en 1,170 Kcs. de la Cuban Telephone Co.

Dr. HUMBERTO FAZ TABIO
Especialista en ENFERMEDADES DE NIÑOS.
CALZADA No. 90 entre PASEO y A. CONSULTAS de 3 a 5 P. M.
VEDADO Teléfono F-2679

E C D 2016

MAÑANA! TRIANON e INFANTA
GRAN ESTRENO en CUBA!
R.K.O RADIO presenta al pequeño gran actor BOBBY BREEN en la ORIGINAL AVENTURA MUSICAL
"BAJO el CIELO de HAWAI"

HOY Encanto Por ULTIMA VEZ! 2 HITS! UNIVERSAL!
DEANNA DURBIN en "LOCA POR LA MUSICA"
y Jackie COOPER en "El HIJO de la CALLE"
40¢ 50¢

MAÑANA Encanto y Riviera
ARTISTAS UNIDOS presentan a
Joan BENNETT y Henry FONDA en
"TENIA QUE SER TUYA"
-I MET MY LOVE AGAIN-
Un drama romántico en cuyas escenas se nos brindan detalladamente los mas divinos y preciados momentos de amor!!!

EXITO del PRE ESTRENO en FAUSTO y RIVIERA HOY
Gary COOPER en "LAS AVENTURAS de MARCO POLO"
Máximo triunfo Artistas Unidos
50 Niños 20¢ Tert. 20¢ 60¢

VIERNES FAUSTO y RIVIERA
El SHOW MAGNIFICO... y de SUNTUOSIDADES "MILIUNANOCHESCAS" nunca VISTO en la pantalla
SONJA HENIE
la maravillosa bailarina en hielo en
"FELIZ DESENGAÑO"
-HAPPY LANDING- con
Don AMECHE y Cesar ROMERO
Un ORGULLO 20th Century Fox

Cartel del día

POR LOS TEATROS

LA COMEDIA: A-6737. Cía. Garrido-Piñero. A las 9: «Así es mi Cuba» y «Pantomima política».

POR LOS CINES

FAUSTO: M-7800. A todas horas: «Las aventuras de Marco Polo», «Dilema» y cartón.
ENCANTO: M-6055. A todas horas: «Loca por la música» «El hijo de la calle» y revista.
NACIONAL: A-6700. A todas horas: «Boda por partida doble», «Un mal sujeto» y Charlo.
CAMPOAMOR: A-7054. A todas horas: «No me quieras tanto», «Vivan las jiras» y cartón.
AUDITORIUM: F-4455. «El encanto de la bohemia» y «Mamá Colibrí»
TRIANON: F-2403. «La divina embustera» y «Amarga felicidad».
RIVIERA: F-2040. «Las aventuras de Marco Polo» y «El ladrón encantador».
PAYRET: A-7157. «Ora, ponciano» y «El infierno del bosque».
NEPTUNO: M-1515.. «Barreras rotas» y «Carne de contrabando».
RADIO-CINE: M-1407. «La tempestuosa» y «Aquí viene la Armada».
ROXY: FO-3255. «Noches de gloria» y «Romance y riqueza».
RIVOLI: FO-1130. «Boda por partida doble» y «Tierra sin música».
REINA: M-2272. «Ojos tapatíos» y «Bajo el cielo de México».
RIALTO: M-1831. «La ley que olvidaron» y «Los reyes del trapecio».
LARA: M-2421. «Una frívola heredera» y «Campeón de nacimiento».
PRADO: M-2822. «Saratoga» y «Melodías de Broadway».
VERDUN: A-9206. «La novia de la Armada» y «La muñeca negra».
ACTUALIDADES: M-5575. «El bastardo» y «El precio de la fama».
FLORENCIA: U-3533. «De regreso» y «La legión de los desaparecidos».
LIRA: M-4474. «La vida de Emilio Zola» y «Otra aurora».
MAJESTIC: M-4477. «La ciudad de acero» y «La diablilla mentirosa».
INFANTA: U-3700. «Huracán» y «Tormenta sin nubes».
CUATRO CAMINOS: M-3676. «El encanto de la bohemia» y «El amante de Mme. Vidal».
OLIMPIC: F-6263. «El hijo de la calle» y «100 hombres y una muchacha».
VIVES: F-3128. «La luciérnaga» y «Allá en el lejano oeste».
GRIS: F-4292. «Huracán» y «Labios de ensueño».
MODERNO: X-1306. «La ciudad de acero» y «Ama, vive y aprende».
NORMA: X-2321. «Mamá Colibrí» e «Irma la mala».
WILSON: U-5863. «Dos amigos y un amor» y «El dardo fatal».
TOSCA: I-3099. «La casta Susana» y «El gavilán».
INGLATERRA: M-5527. «Dos amigos y un amor» y «El dardo fatal».
CUBA: M-9796. «Gracias Mr. Moto» y «Brindemos por el amor».
SALON ROJO: M-4794. «El lechero» y «Sofía Lang en Hollywood».
UNIVERSAL: (Egido y Monte).—«Mateo», «El día que me quieras» y episodio.
BELGICA: A-9128. «Plata en la luna» y «Sucedió en Mandalay».
VIOLETA: M-3238. «Así es mi tierra» y «Callejón sin salida».

RADIO CINE HOY
ULTIMO DIA del PRE ESTRENO WARNER
WARNER presenta a la gran Bette Davis "JEZEBEL"
HENRY FONDA · GEORGE BRENT y Margaret LINDSAY

Ademas COPIA NUEVA "AQUI VIENE la ARMADA" con James CAGNEY, Pat O'BRYEN y Gloria...
40¢ Hasta las 5½ Niños 20¢

MAÑANA GRAN PROGRAMA WARNER
2 PRE-ESTRENOS! 2!
La bella e incomparable CAROLE Lombard con el irresistible galán FERNAND Gravet
en la super comedia WARNER que tiene por escenario PARIS... la ciudad de EMOCIONES...

"CABALLERO ESCANDALOSO" o "ESCANDALO SOCIAL"
Ademas Henry FONDA y Pat O'BRIEN en "ALTA TENSION" ¡¡SENSACIONAL!!

ESCENARIO y PANTALLA

FAUSTO: «LAS AVENTURAS DE MARCO POLO»

Hay en las aventuras de Marco Polo, aquel pionero veneciano del siglo XIII, un aspecto épico y un aspecto anecdótico. Lo épico es lo que permanece, lo que no se discute, lo que causa leyenda o historia. Lo anecdótico es lo circunstancial, lo provisorio, lo que puede ser o no ser, lo susceptible de ser cuestionado en cualquier época. Pero lo anecdótico es, a la vez, lo grato, lo asequible a todos los paladares, lo que se presta, si no para el gran friso, por lo menos para esa miniatura ornamental que va de mesa en mesa, gustada y celebrada por todos. En lo épico hay siempre un aliento poderoso, que no cabe en todos los pechos; un sabor fuerte, que no todos los paladares captan; una plenitud y una eternidad que no se acomodan con lo pintoresco.

Hollywood, al filmar la vida de Marco Polo, se ha fijado naturalmente en lo anecdótico. Ha buscado hacer una película agradable, un «show» histórico-legendario, fácilmente accesible a los gustos medios del público. Y así se detiene largamente en la vida galante del héroe y en su asombrada curiosidad frente a las invenciones orientales, desde los «spaghetti» hasta la pólvora. Y recoge las peripecias espectaculares de su vida con un rico lenguaje de imágenes, muy particularmente su alianza con Kaidú y su arremetida contra Kablai Khan para rescatar a la Princesa Kukachin de las garras del torvo y lascivo Ahmed. El cineturgo le ha dado a la existencia de Marco Polo y a sus aventuras un aire de cuento miliunanochesco, desarrollado bien en suntuosos palacios de asiático esplendor, bien en campos abruptos, llenos de puentes frágiles, de espías de cien ojos, de asechanzas y persecuciones.

Las secuencias del sitio al castillo de Kublai Khan son las mejores del «film». Aquí se han usado todos los recursos de que Hollywood dispone para las jornadas bélicas, bien sean antiguas o modernas.

Gary Cooper resulta un Marco Polo jovial, enamorado, casi moderno en su pergeño y en sus maneras, salvo los trajes naturalmente. Sin duda su presencia simpática avalora el «film».

Basil Rathbone, excelente actor, hace el villano de la película. Y Binni Barnes resulta una chinita deliciosa.

«Las aventuras de Marco Polo», es una película de tipo espectacular y con costo de superproducción. La produjo Samuel Goldwyn y la dirigió Archie L. Mayo.

Francisco ICHASO.

HOY--RIALTO--HOY
GRAN ESTRENO
LIBERTAD LAMARQUE
EN

La Ley que Olvidaron
30 centavos hasta las 6; 40 centavos después.

MAÑANA: JOAN BENNET Y HENRY FONDA EN EL ENCANTO

Hoy presenta por última vez la empresa de este aristocrático teatro a la maravillosa Deanna Durbin, en su más glorioso triunfo: «Loca por la música», con la colaboración de Herbert Marshall, Gail Patrick y Arthur Treacher. Completa el programa el conmovedor drama «El hijo de la calle», con Jackie Cooper, además el Noticiario Paramount. Los precios, 40 centavos de 2 y media a 5 y media y 50 centavos después. Niños, a todas horas, 20 centavos.

Mañana, Artistas Unidos presentan a Joan Bennett y Henry Fonda en la lindísima producción «Tenía que ser tuya». Con una acción que comienza en Belmont, continúa en New York, pasa a París y termina de nuevo en Belmont, esta hermosa comedia dramática en donde además de Joan Bennett y Henry Fonda se destacan los nombres de Alan Marshall, la nueva revelación, Louise Platt y Dame May Whitney, es una de esas historias profundamente humanas y sentimentales, que nos muestra el pecado, el castigo y la redención de una rubia cabecita loca, que confundió lamentablemente el amor con el deseo, dejándose fascinar por el primer aventurero simpático que se cruzó en su camino. Otra gran atracción de mañana es el estreno en Cuba del intenso y crispante drama de la Columbia, titulado «Guerra a muerte», con Donn Terry y Rosalind Keith. He aquí el vigoroso drama de un furibundo amor... y de un vengativo odio... que condujo a sus protagonistas a las aventuras más tenebrosas... desde el frío asesinato, hasta la acción noble y desinteresada...!

Lunes, en día de gran gala y esplendor, monumental pre-estreno de «La octava mujer de Barba Azul»; una super-producción de Ernst Lubitesch, que tiene por brillantes intérpretes a Claudette Colbert y Gary Cooper. El miércoles 18, formidable pre-estreno de la sensacional y exótica super-joya en tecnicolor «Pasión Salvaje» con Dorothy Lamour y Ray Milland.

NACIONAL: «CHARLO» Y «BODA POR PARTIDA DOBLE»

Desde hoy miércoles actuará en el teatro «Nacional» en dos turnos diarios: 5 y media y 9 y 45 p. m., el cantor de «Puerto Nuevo»: Charlo, en combinación con excelentes programas cinematográficos como el seleccionado para hoy en el que figuran dos producciones Metro-Gold-Wyn Mayer recientemente estrenadas en la Habana: «Boda por partida doble», por William Powell y Myrna Loy, artistas que no necesitan adjetivos, y el emocionante drama policíaco «Un mal sujeto», por Bruce Cabbott y Virginia Grey. Los precios que regirán durante las actuaciones de Charlo serán populares: 30 centavos tarde y 40 centavos noche, pero se advierte «que están suspendidos todos los pases sin excepción».

Charlo, pianista brillante; Charlo, acordeonista; Charlo, autor de grandes éxitos; Charlo, estrella cinematográfica. Charlo es joven, apuesto, elegante, deportista y pertenece a una distinguida familia argentina. La empresa del teatro «Nacional» garantiza que después de aquella célebre temporada de Irusta, Fugazot, Demare, no se ha presentado ningún espectáculo argentino mejor que Charlo con sus famosos guitarristas: Casao, Robles y Arana que lo acompanan en sus tangos y canciones.

El horario de hoy es como sigue: Charlo actuará a las 5.35 y 9.45 p. m. «Boda por partida doble» se exhibe a las 2.50, 6.30 y 10.15, y «Un mal sujeto», a las 4.25 y 8.15. El programa se completa con un cartón de Betty Boop: «El Abuelito de Betty» y un film musical en un rollo.

Mañana actuará de nuevo Charlo y el programa cinematográfico lo componen las dos mejores producciones europeas del momento: «Mamá Colibrí» y «El Encanto de la Bohemia», que seguramente serán dos de las películas seleccionadas entre las diez mejores de 1938.

Viernes a domingo: «Allá en el Rancho Chico», una película que recomendamos a chicos y grandes.

BERTA SINGERMAN OFRECERA RECITALES POPU[LARES]

La excelsa artista de la declamación, Berta Singerman, permanecerá unos días más en la Habana para ofrecer un corto número de recitales a precios populares.

El artista no se debe excluir en el agasajo fastuoso de las minorías. Debe propiciar en cada oportunidad la posibilidad de hacer llegar al pueblo la belleza, para que el arte alcance a todos.

Así lo ha comprendido Berta Singerman y resuelta a cumplir con ese deber de artista, ha aplazado por unos días su viaje y anuncia, de acuerdo con su empresa, unos recitales poéticos a precios populares que se realizarán en el Teatro Principal de la Comedia el sábado próximo a las 5.30 de la tarde y el domingo a las 10 y 15 de la mañana.

Mañana daremos a conocer los programas para esos recita[les].

Los precios fijados son: ... peso; Butacas, 80 centavos...

HA LLEGADO A LA HABANA EL IDOLO DE LOS N[IÑOS]

Después de haber realizado una brillante tournée por toda la Isla de Cuba, en su triple aspecto de ilusionista, humorista y director artístico del Circo Santos y Artigas, acaba de llegar a la Habana el popularísimo Guido de Rivera, bien conocido entre la grey infantil de Cuba como el Fu Man Chú Cubano, Mandrake El Mago y el mejor amigo de los niños.

Guido de Rivera nos habla de sus proyectos durante el tiempo que dure su estancia en la Habana. Ahora, atenderá las solicitudes que ya lo esperaban para actuar en los principales teatros y cines de la Habana, donde tanto éxito obtuviera en pasados años, sobre todo, en sus actuaciones en los teatros «Alkázar», «Nacional» y «Martí».

Guido de Rivera tiene en la actualidad un espectáculo en el que ha invertido una verdadera fortuna pues él, atento de su negocio, no ha escatimado gasto alguno para poder presentar un acto de ...des e ilusionismo digno de calurosos aplausos.

«Santos y Artigas», como nadie de lo que a ... les gusta, no aceptan otro ... de Ceremonias que no sea ... Rivera y así, año tras año ... lucir su gallarda figura a todas las funciones del C...

Guido de Rivera, que ... cer un espectáculo ameno ... nido y valiosísimo que du... dos horas, puede ser local... teléfono A-8910 y sus ... económicas para negocios ... quier índole, son bien m...

Nosotros aconsejamos ... dres de familia que utilicen ... vicios de Guido de Rivera ... Piñatas, Shows y toda cla... tas, en la completa seguridad ... sus amiguitos no olvidarán ... actuación sin igual del ... Man Chú Cubano, el misterioso ... drake, el inimitable Guido...

NACIONAL HOY
A PARTIR de HOY en los TURNOS de 5½ y 9½ ACTUARA
"CHARLO" -EL CANTOR de PUERTO NUEVO-
con sus Guitarristas CASAO, ROBLES y ARANA
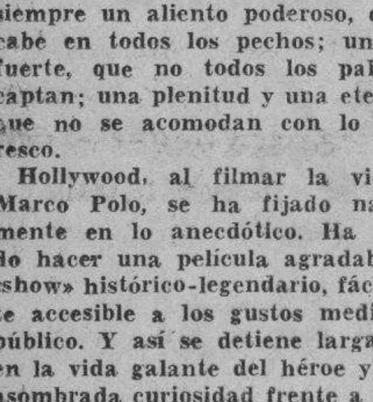
En la PANTALLA "BODA POR PARTIDA DOBLE" con William POWELL y Myrna LOY
Ademas "Un MAL SUJETO" con Bruce CABOT
30¢ TARDE NOCHE 40¢

N O T A S

«LAS AVENTURAS DE MARCO POLO» EN EL FAUSTO

Desde la Venecia de los canales y las góndolas, los palacios y los puentes que parecen hechos de encajes, al lejano, misterioso y fascinante Oriente, en busca de mercaderías, aventuras y... amor...! Un espectáculo gigantesco y fascinante, que trae a la vida una de las más extraordinarias figuras de todos los tiempos: Marco Polo, el hombre que cambió el curso de la Historia de la Humanidad...! Artistas Unidos tienen el honor de presentar al gran favorito Gary Cooper, superando todas sus anteriores creaciones, en la formidable super-producción de Samuel Goldwyn, «Las aventuras de Marco Polo». Después de las exhibiciones de hoy y mañana, esta soberbia realización del consagrado Director Archie Mayo, no volverá a ser vista sino hasta el día 21 de Junio, que se estrenará oficialmente en este teatro. Conjuntamente se exhibe el intenso drama «Dilema», con Nan Gray, Kent Taylor, Fay Wray y Larry Blake. Cimpleta el programa el hilarante cartón en colores «Aires Musicales» y el Noticiarii Fox Movietone. Los precios, 50 centavos de 2 y media a 5 y media y 60 centavos después. Niños, a todas horas, 30 centavos y tertulia 20 centavos.

El viernes, la maravilla musical, orgullo de la 20th Century Fox: «Feliz Desengaño», (Happy Landing»), la deslumbrante producción que se mantuvo durante 5 semanas consecutivas, batiendo todos los records de entradas en el «Roxy» de New York. Son sus geniales intérpretes, Sonja Henie, Don Ameche y César Romero. Un esplendor superlativo, una belleza miliunanochesca y un encanto fascinador, caracterizan esta comedia romántica. ¡Nada tan excitante en materia de romance...! Nada tan hermoso en materia de espectáculos musicales...! ¡Nada tan sorprendente en presentación e interpretación...! Conjuntamente se exhibirá la ultra-divertidísima y archi-loca comedia «Valiente familia», con Ann Sothern, Jack Haley y Edward Everett Horton.

El martes, la gloriosa opereta «Dominó violeta», con June Knight y Michael Bartlet. Viernes, 20 de Mayo, el programa más extraordinariamente cómico jamás presentado...! Joe E. Brown, (Bocaza), en «Financiero sin dinero», y Jimmy Durante en «Canto de juventud».

«LAS AVENTURAS DE MARCO POLO» EN EL RIVIERA

Hoy presenta por última vez como preestreno la empresa de este elegante teatro, el espectáculo gigantesco y fascinante, «Las aventuras de Marco Polo», que trae a la vida una de las más extraordinarias figuras de todos los tiempos: Marco Polo, el hombre que cambió el curso de la Historia de la Humanidad...! Gary Cooper, el gran favorito, supera todas sus anteriores creaciones, personificando al amante, aventurero y soldado de fortuna que llena todo un bello y emocionante capítulo de la Historia Universal. Colaboran con él, Sigrid Gurie, Binnie Barnes, Basil Rathbone, Alan Hale, H. B. Warner, cientos de actores y miles de extras. Conjuntamente se exhibe la magnífica film «El Ladrón Encantador», con Douglas Fairbanks Jr. Completa el programa el cartón «20 años de alfalfa» y el Noticiario Universal. Los precios para hoy, 50 centavos por la tarde y 60 centavos por la noche. Niños, tarde y noche, 30 centavos y tertulia, 20 centavos.

Mañana, Artistas Unidos presentan a Joan Bennett y Henry Fonda en «Tenía que ser tuya». Una historia moderna, fresca, sentimental, romántica, dramática, y en todo momento plena de interés y de emociones, basada en la famosa novela: «Tormenta de Verano», y realizada por el consagrado productor Walter Wanger. Conjuntamente se exhibirá «Tempestad sin nubes», con Rex Harison y Vivian Leigh.

El viernes, Sonja Henie, Don Ameche y César Romero, en la maravilla musical, orgullo de la 20th Century Fox, «Feliz desengaño» (Happy Landing), la película que se mantuvo cinco semanas consecutivas en el «Roxy» de New York, batiendo todos los records de entradas.

El lunes, la gloriosa Deanna Durbin, superando todos sus anteriores triunfos, en «Loca por la música», con Herbert Marshall, Gail Patrick y Arthur Treacher.

REPOSICION DE «ASI ES MI CUBA» Y «PANTOMIMA POLITICA»

Sube a la escena del Teatro de la Comedia esta noche una de las obras que más han gustado al público y que durante noches y noches llenó la sala del elegante coliseo de Prado y Animas. Se trata de la revista de ambiente político-criollo «Así es mi Cuba», original de Julito Díaz, siempre festivo e intencionado, y que tiene música del joven compositor Rodrigo Prats.

El público amante del buen teatro criollo, agradecerá esta reposición que desde hace tiempo viene solicitando. La sala de la Comedia se llenará esta noche de carcajadas y aplausos con «Así es mi Cuba».

La obra que cubre el programa—la función es corrida—es la última revista de Carlitos Robreño, musicalizada por Jaime Prats, titulada «Pantomima Política». Tiene catorce cuadros, todos llenos de gracia, «puntería» y amenidad. Todas las noches se hacen repetir hasta seis y siete veces los couplets políticos que cantan Piñero y Garrido, vestidos de niños colegiales. Pero las cosas que dices... tienen amiga. No hay un suceso político o nacional que no estén incluídos en estos couplets. «Pantomima Política» ha sido una de las obras más intencionadas de Carlitos Robreño, el caricaturista de la escena. Esas dos obras cubren el programa de esta noche en la Comedia, por la gran compañía de teatro popular cubano.

Faltan solamente 2 días para el grandioso estreno de la última obra de Julito Díaz, que se titula «Lluvia de estrellas». Esta revista tiene once cuadros. Por ellas desfilan los acontecimientos nacionales más sobresalientes. Una obra de Julito Díaz es siempre esperada con ansiedad, pero «Lluvia de Estrellas», puede asegurarse, que ha batido hasta ahora todos los «records de ansiedad».

En el Teatro de la Comedia se ha instalado un moderno sistema de ventilación, tanto en la sala de lunetas como en el primer piso de butacas. Debido a este método de ventilación, se disfruta ya en la Comedia de una temperatura agradable al igual que si estuviera en una playa o en pleno campo.

MARTI: ESTRENO DE «MORFINA» EL JUEVES, 12

El jueves 12 se inicia en el teatro «Martí», la grandiosa temporada de películas especiales. El primer estreno es nada menos que «Morfina» o «Veneno Social», la extraordinaria film que fué suspendida hace cuatro meses en el teatro «Campoamor» y ahora aprobada **exclusivamente para mayores**. La única película que enseña cómo evitar caer en el uso de la maldita droga. Trágicas visiones. Revelaciones escandalosas. Como se atrae a la juventud. Los traficantes. Un verdadero documento de inapreciable valor moral. El vicio en toda su magnitud. La morfina, el fantasma negro que no suelta a su presa y que ronda a todos. Estos trascendentales aspectos solo lo podrá ver en «Morfina» o «Veneno Social» que se estrena el jueves 12. Y acuérdese que hay **cinco pesos** de premio para la primera persona que rompa la cinta de la inauguración. Los precios para esta temporada son populares: 20 centavos hasta las cinco y media, y 30 después. La tertulia a todas horas 10 centavos. Muy pronto el estreno de la película más grandiosa de todos los tiempos: «Janosik». La historia de un hombre que todo lo sacrificó por su pueblo, el hombre que se puso frente a las clases dominantes y explotadoras de su país, el revolucionario íntegro y digno que dijo: «Prefiero la horca a la traición». Usted no olvida a «Janosik».

HOY PAYRET
20135 PERSONAS han VISTO la espectacular película "ORA PONCIANO"
ESTO es un RECORD! y MAS de 10.000 que NO han podido conseguir asiento. HOY desde las 2 de la tarde ADMIRE a CHAFLAN Chato ORTIN y SOLORZANO AS del TOREO
Ademas "El INFIERNO del BOSQUE" con Jack HOLT
Comedia y Cartón 20¢ y 30¢ Tert. 10

MAÑANA MARTI
NUEVA TEMPORADA de PELICULAS ESPECIALES!
ESTRENO en CUBA de la película que fué suspendida en CAMPOAMOR hace 4 MESES!!
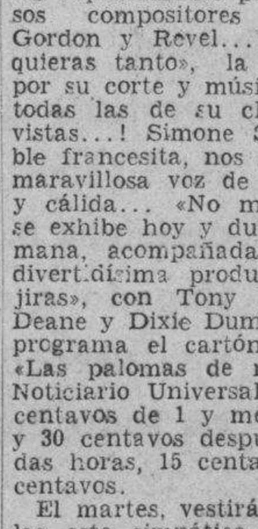
MORFINA o VENENO SOCIAL"
-APROBADA exclusivamente para MAYORES-
con LOIS JANUARY y NOEL MADISON-
20¢ TARDE 30¢ NOCHE Tert. 10¢
"JANOSIK" el HOMBRE que lo sacrificó TODO por su PUEBLO, que se enfrentó con los EXPLOTADORES y DIJO: PREFIERO LA HORCA A LA TRAICION!!! Una JOYA COSMOS films ¡PRONTO!
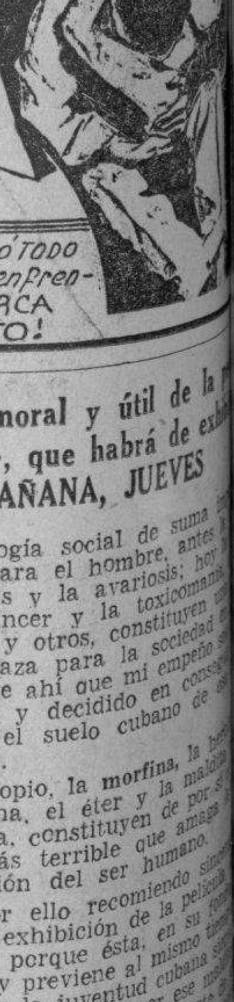

Simone Simón en «NO ME QUIERAS TANTO» en el CAMPOAMOR

Música cautivadora, con ritmos que enloquecen...! Bailes que arrebatan...! Espectáculo que fascina...! Coros de divinas chiquillas, que hacen filigranas de arte...! Los últimos hits musicales de los Estados Unidos...! Siete números compuestos expresamente por los más famosos compositores norteamericans, Gordon y Revel...! Vea «No me quieras tanto», la producción que por su corte y música, se destaca de todas las de su clase hasta ahora vistas...! Simone Simon, la adorable francesita, nos sorprende con su maravillosa voz de soprano... dulce y cálida... «No me quieras tanto» se exhibe hoy y durante toda la semana, acompañada de la alegre y divertidísima producción «Vivan las jiras», con Tony Martin, Shirley Deane y Dixie Dumbar. Completa el programa el cartón de Betty Boop, «Las palomas de mi palomo» y el Noticiario Universal. Los precios, 20 centavos de 1 y media a 5 y media y 30 centavos después. Niños, a todas horas, 15 centavos y tertulia 10 centavos.

El martes, vestirá sus mejores galas este simpático teatro, por presentar a la maravillosa Deanna Durbin, en la lindísima super-joya musical «Loca por la música», con la colaboración de Herbert Marshall, Gail Patrick y Arthur Treacher. Cantando como nunca, para proporcionar a este mundo enfebrecido y enloquecido por todas las pasiones y por todas las inquietudes características de las grandes crisis históricas, un paréntesis reparador, un oasis de bendición, Deanna Durbin, en «Loca por la música», eclipsa sus glorias anteriores y se adentra más en todos los corazones...! Otra gran atracción de este programa, es el estreno del impresionante drama «Los misterios de Londres», con Edmund Lowe, basado en una de las más espeluznantes y truculentas novelas del famoso autor policíaco Edgar Wallace.

El martes 24, la espectacular super-producción de Frank Lloyd, «Una nación en marcha».

Autorizada opinión sobre el fondo moral y útil de la p[elícula] «MORFINA» o «VENENO SOCIAL», que habrá de exhib[irse] en el TEATRO MARTI, MAÑANA, JUEVES

El periodista cubano Antonio Gil Carballo, fundador de la Sección de Drogas Heroicas de la Policía Secreta Nacional, condecorado dos veces por la Cruz Roja Cubana por sus campañas en favor de la sociedad cubana, autor del libro «Expendedores y Viciosos» y enemigo número 1 del tráfico y uso indebido de las drogas heroicas, nos ha hecho las siguientes declaraciones, en relación con la exhibición de la película **Morfina o Veneno Social**, que se estrenará mañana en el teatro «Martí»:

«No solamente la falta de escuelas produce el estancamiento cultural de los puebos, pues este fenómeno social se produce también con el desenfreno de los habitantes que se entregan a los vicios con mayor gravedad si este es el uso de las drogas heroicas, cuyo resultado presenta siempre a una juventud enfermiza y raquítica, física y moralmente.

«La humanidad viene, a través del tiempo, confrontando problemas de patología social de suma ... cia para el hombre, antes la ... culosis y la avariosis; hoy ... el cáncer y la toxicomanía ... unos y otros, constituyen una amenaza para la sociedad ... ral, de ahí que mi empeño ... tante y decidido en consegui[r] ... piar el suelo cubano de ... social.

El opio, la **morfina**, la ... cocaína, el éter y la maldita ... huana, constituyen de por sí ... te más terrible que amaga ... trucción del ser humano.

«Por ello recomiendo ... te la exhibición de la película «Morfina» porque ésta, en su forma ... seña y previene al mismo tiempo ... ra que la juventud cubana ... pulsión absoluta por ese ... cio en el cual buena parte ... nes se encuentran copados ... mente. (Fdo.) Antonio Gil C...

Véase más ESCENARIO Y PAN[TALLA] y las GACETILLAS en la página OCHO

M.E.C.D. 2016

REGLANAS

ENFERMA

Una distinguida dama.
Altamente estimada en nuestra sociedad.
Me refiero a la gentil señora Angelina Muro de Lunar, amante esposa de mi particular amigo Carlos Lunar quien padeciendo de una afección en la garganta, encuéntrase actualmente en la Clínica «La Inmaculada» del Vedado.
Muchos son los que a diario se interesan por su salud.
De la que mejora por día.
De la que pronto podamos verla completamente restablecida.
Son nuestros deseos.

UN GRAN EXITO

Por lo concurrido.
Por su bello adorno floral.
Por su música
Y por su animación.
Fué el baile de las flores que en la noche del pasado sábado celebró nuestro cubanísimo Liceo de Regla.
La Sección de Recreo y Adorno que tan competencia preside Evelia Alvarez Bellido de Luna, tuvo, siempre, extrema gentileza para con asociados e invitados.
Hasta las cuatro de la madrugada no decayó el entusiasmo.
A esa hora se inició el desfile.
Llevando todos el grato recuerdo de las alegres horas pasadas.
Del tradicional «Baile de las Flores» del Liceo de Regla.

EL CLUB ROTARIO DE REGLA

Felicítese su constitución.
Con toda simpatía.
Y será apadrinado por el Club Rotario de Guanabacoa.
Para hoy, miércoles, a las nueve de la noche, y en el despacho del Alcalde, está señalada la primera reunión del Club y la directiva definitiva del mismo.
Del día de ayer, y con el fin de informarme a esa importante reunión, me visitaron Amado Breuil, auxiliar del Dr. Manuel Galigarcía, Gobernador del Distrito 25 del Rotary Club Internacional y José R. Arango de Maza, el querido compañero de «El Día», y Secretario del Club Rotario de Guanabacoa.
De lo que en esa junta se acuerde, tengo el propósito informarlo a mis lectores, oportunamente.

HOGAR FELIZ

Lleno de venturas.
Y de alegría.
Tal es el de los jóvenes y estimados esposos Eva Rodríguez de Faya y Evaristo Faya.
Quienes ven aumentada su felicidad con la aparición de una linda niñita.
Que con su hermanito, forman la ansiada parejita.
Los esposos Rodríguez-Faya, que tan fausto motivo están siendo felicitados, me encargan brindar por este medio a sus numerosas amistades, su nuevo domicilio situado en Agramonte No. 11 A

UNA GRAN CONFERENCIA

De extensión cultural
Tuvo efecto el pasado viernes en el salón de actos de la Respetable Logia «Cubicanamara», de la que es Venerable Maestro el h. Policarpo Pérez Puente.
Ante una gran concurrencia que llenaba materialmente el salón de sesiones del Templo Masónico de Reparto, disertó el Dr. Arturo Sansores y López de Quintana sobre «Cómo debe el médico combatir las falsas creencias humanas».
Fué extraordinariamente aplaudido.
Y felicitado.

EL PROXIMO JUEVES

En el Centro Español de Regla.
La simpática socieda hispana.
Se llevará a efecto una agradable reunión, en la que nuestras damitas siempre bellas y gentiles, elegirán el Comité del Centro y tomarán importantes acuerdos, entre los que figurarán reuniones semanales, campeonatos femeninos de ping pon etc.
Y como final de esa agradable reunión del próximo jueves, se repartirá ponche de champagne.
Y se fijará la fecha para un gran baile social.
Que por sus preparativos y atracciones, hará época.
En nuestra historia social.

MUY ANIMADO

¡Como siempre!
Así resultó la gran fiesta bailable que el pasado sábado y en todos sus salones celebró la siempre entusiasta «Alianza Juvenil» de Guanabacoa.
Esos son los informes que hasta el cronista llegan.
Y con gusto lo consigna.

EN MI MESA DE TRABAJO

Varios periódicos.
Que puntualmente me visitan.
Entre ellos «La Publicidad», de Guanabacoa; «Seguros y Fianzas», de la Habana y «El Pregonero», «El Comercio de Regla», «Unidad Juvenil» y «Nueva Era», de Regla.
A todos acuso recibo.
Con mi agradecimiento.

UNA INVITACION

Que mucho agradezco.
Me la envía el Club Rotario, de Guanabacoa.
Para la gran fiesta que con motivo de la entrega de su Carta Constitucional, ha de celebrar el domingo 29 del presente mes.
Y a la cual han de asistir entusiastas y prestigiosos miembros de la rueda dentada.
Esa fiesta-sesión, será de trascendencia histórica.
Dado el fin de la misma.

UNA GRAN LABOR

Digna de imitarse.
Es la que viene realizando la Asociación «Hijas de la Acacia número dos.
Ella es la de lograr la instalación en Regla, de una Creche.
Imperiosamente necesaria.
Desde hace gran tiempo.
Con ese tan noble y humanitario fin, recibo la siguiente carta:
«Señor Alejandro Pérez Pérez.
Redactor de «Reglanas».—DIARIO DE LA MARINA.
Distinguido señor:
En primer término, le enviamos un atento y cordial saludo.
Inspirada esta Institución en un noble empeño, acordó dirigirle la presente comunicación, solicitando su decidida cooperación, para gestionar del Sr. Presidente de la Delegación Provincial de Salud y Maternidad de la Habana y de la señora Ramona Vargas, Delegada Obrera de dicha delegación, acuerde para este pueblo, la creación de una Creche, teniendo en cuenta que Regla tiene gran número de obreras que necesitan ser favorecidas con la creación de la mencionada Creche, donde puedan dejar sus hijos mientras rindan sus labores doiarias.
Le agradeceremos y anticipamos las gracias, por la atención que preste a este asunto, no dudando lo llevará adelante, con verdadero interés, inspirado en los nobles y humanos sentimientos que siempre ha sabido imprimir en toda obra que tienda al mejoramiento de la localidad.
Esperando ser complacidas, por tratarse de una obra que llenaría una sentida necesidad y que sólo llegaríamos al éxito con la cooperación de todos.
De usted con la mayor consideración,
Tulita de TORRIENTE, Gentil Mentora. —**Rafaela VAZQUEZ**, Secretaria.
Al dar publicidad a la carta que antecede, quiero hacer constar, que no sólo estoy dispuesto a prestar mi cooperación a tan hermosa labor, sino que estimo que el Sr. Presidente de la Delegación Provincial de Salud y Maternidad de la Habana y la Delegada obrera señora Ramona Vargas, rápidamente deben resolver tan justa petición en beneficio de multitud de madres que tienen que abandonar a sus hijos durante las horas de trabajo, si es que quieren llevarles un mendrugo de pan.
Tendrán éxito en sus gestiones las «Hijas de Acacia Nro. dos»?
Tendrán eco nuestras letras?
Esperemos...
Alejandro PEREZ PEREZ.

Excoriaciones de la Piel

Aun en los casos mas graves el ardor cesa y en seguida se siente alivio al untarse el mitigante

UNGUENTO
Resinol

UD. ES EL QUE PAGA, EXIJA PUES
PYRAMID
PAÑUELOS.

RETAZOS Y CORTES

La enorme cantidad de telas (especialmente sedas de color entero y estampadas) vendidas en estos días han originado infinidad de retazos que en su mayoría dan cortes de vestidos y que pasan a esta sección con una rebaja de muchísima consideración.
Le recomendamos que aproveche esta oportunidad incomparable.

"la época"
NEPTUNO Y SAN NICOLAS
La tienda mejor surtida y que más barato vende.

ABURRIDA

Carmen Rivera Izquierdo, de O-Farrill 503, fué asistida en el Cuarto Centro de Socorro, de una grave intoxicación, que, según manifestó al cabo 134, de la Duodécima Estación, se produjo en su domicilio al ingerir un poco de yodo, con el ánimo de privarse de la vida, por haber tenido un disgusto con su marido.

HURTO

En el Buró de Investigaciones denunció Jorge Escasena González, vecino de Empedrado 17, que dejó su bicicleta en la puerta de la oficina del Cable, situado en O'Reilly y Cuba y al regresar notó que se la habían hurtado considerándose perjudicado en 45 pesos.

Busto desarrollado y reconstituido con las saludables y reconstituyentes
PILDORAS ORIENTALES

Solicite gratis hoy el folleto descriptivo, se lo enviamos bajo sobre sin membrete, Dirijase a P. ORIENTALES, Apartado 1244, Habana

TOMATE
RAFEL
TRIPLE-CONCENTRADO

CRONICA HABANERA

EN SU SANTO

Tenemos un saludo en la fecha de hoy, con motivo de su santo, para la señora Evelia Rivas, gentil y distinguida esposa del señor Raimundo Martínez de Castro.
Con la señora de Martínez de Castro está de días su encantadora hija Evelia.
Muchas felicidades le deseamos.

DE SOCIEDAD.—Hoy, en su residencia del Country Club, ofrecerá otro almuerzo Mrs. Edward Kenneth Hoyt.
La elegante dama, figura destacada de la colonia extranjera de la capital, reunirá allí otro grupo de sus amigas.

En el Habana Yacht Club ofrecerá un almuerzo próximamente, la señora Zaida Carrera, gentilísima esposa del doctor Servando Fernández Rebull.
Almuerzo íntimo, después del cual se jugará bridge.

El viernes tendrán una comida en su residencia del Vedado, el eminente cirujano doctor Gonzalo E. Aróstegui y su bella esposa Maggie Orr.
Comida para un grupo de sus amistades que resultará lucidísima.

DESPEDIDA DE SOLTERA.—En los salones del Vedado Tennis Club le será ofrecido hoy un almuerzo de despedida de soltera, a la encantadora señorita Berta Alvarez Cabrera, cuyas bodas con el joven Manuel González, están señaladas para el miércoles próximo en la Iglesia del Cristo.
Dicho almuerzo, que promete resultar animadísimo, lo organizan las señoritas Margot Zúñiga y Enriquetica Mora.
Lo reseñaremos.

EL KIOSCO BACARDI. — En la inolvidable fiesta del sábado a beneficio de la Corporación Nacional de Asistencia Pública, hubo de ser celebradísimo el «Kiosco Bacardí» que, instalado en lugar destacado de la terraza, dió lucimiento grandísimo a aquella parte del Casino.
El «Kiosco Bacardí», atendido por un grupo distinguido de damas, bajo la presidencia de la bella e interesante María Vianello, esposa del Representante a la Cámara, Dr. Gustavo Gutiérrez, fué obsequio de la Casa Bacardí, que no solo donó todas las bebidas ,sino que facilitó los camareros que lo atendieron.
La señora de Gutiérrez quiere hacer público su agradecimiento a la casa «Bacardí», y muy especialmente al doctor Urbano del Real y al señor Rivasaja.
Queda complacida.

VIAJEROS DISTINGUIDOS. — A bordo del vapor «Florida» embarcó anteayer la señora Cuquita Martínez de Belt, que vuelve a Miami acompañada de sus hijos Guillermo y José Agustín para reunirse allí con su esposo el doctor Guillermo Belt.
Por la vía aérea han salido rumbo a Miami para seguir viaje a Nueva York el señor David L. Maduro y su distinguida esposa Clara Marchena, los que se proponen disfrutar una temporada.

MARTHA FONTANILLS. — Con motivo de cumplir hoy dieciséis años se verá colmada de halagos y congratulaciones, la encantadora señorita Martha Fontanills y Radelat, figurita que se destaca en la última promoción social.
La señorita Fontanills es la mayor de las dos hijas de nuestra distinguida compañera María Radelat viuda de Fontanills, tan querida en esta casa del DIARIO.
Felicidades.

MISAS GREGORIANAS. — En la Capilla de la Santa Cruz de Jerusalén, en la calle Tercera esquina a Avenida Diez, en el Reparto Ampliación de Almendares, se vienen diciendo misas gregorianas todos los días, a las siete de la mañana, por el alma del infortunado joven Ubaldo S. Fernández, cuya muerte ha sido tan sentida.
Su viuda, la señora María Luisa Fernández de Velasco, nos suplica hacerlo público para conocimiento de sus amistades.

EL DR. EDUARDO R. ARELLANO.—Llega hoy de los Estados Unidos el conocido especialista, doctor Eduardo R. Arellano, quien invitado por la Otological Society, asistió al Congreso de dicha institución verificado en Atlantic City, recientemente.
El doctor Arellano presentó un magnífico trabajo sobre su especialidad que mereció destacarse entre los dieciséis presentados en ese Congreso.
Nuestra bienvenida.

(Continúa en la página NUEVE)

Telas Blancas

Ustedes están ya acostumbrados a encontrar en "La Filosofía" el mejor surtido de telas blancas. A pesar de ello, recibirán muy gratas sorpresas ante la colección insuperable que presentamos este año.

A continuación se detallan algunos tipos, por piezas. Basta el más ligero examen de las magníficas calidades para llegar al convencimiento de que nadie puede igualar el sensacional precio que a cada tipo corresponde.

Ahora, en pleno verano, le interesa surtirse pronto de telas blancas. Apresure, pues, su visita a "La Filosofía".

CAMBRAY	
Pieza de 9 varas	1.00
CAMBRAY SUPERIOR	
Pieza de 9 varas	1.38
OPAL SUIZO	
Pieza de 10 varas	1.75
TELA RICA «FILOSOFIA»	
Pieza de 10 varas	1.95
LINON FRANCES	
Pieza de 10 varas	2.50
NANSU INGLES	
Pieza de 10 varas	3.00
CREA INGLESA DE ALGODON	
Pieza de 15 varas	2.15
„ „ 15 „	3.00
CREA INGLESA HILO PURO	
Pieza de 20 varas, No. 4000	11.50
„ „ 20 „ „ 5000	12.75
„ „ 20 „ „ 6000	14.75
CREA CATALANA de ALGODON	
Pieza de 15 varas, No. 100	3.00
CREA CATALANA HILO PURO	
Pieza de 15 varas, No. 4000	7.75
„ „ 15 „ „ 5000	8.75
„ „ 15 „ „ 7000	10.50
OLAN BATISTA DE HILO PURO	
Pieza de 10 varas, No. 20	3.50
„ „ 10 „ „ 40	4.50
„ „ 10 „ „ 60	5.50
„ „ 10 „ „ 80	6.50
BRAMANTE FLORETE DE HILO PURO	
Pieza de 10 varas, No. 68	8.75

Todas estas telas blancas las vendemos por varas

OLANES BATISTA y CLARIN
en todos los colores
WARANDOL DE HILO
en todos los colores

LA FILOSOFIA

A IGUAL PRECIO QUE EN NEW YORK

..... EL MODELO QUE NECESITE

Radio Emerson

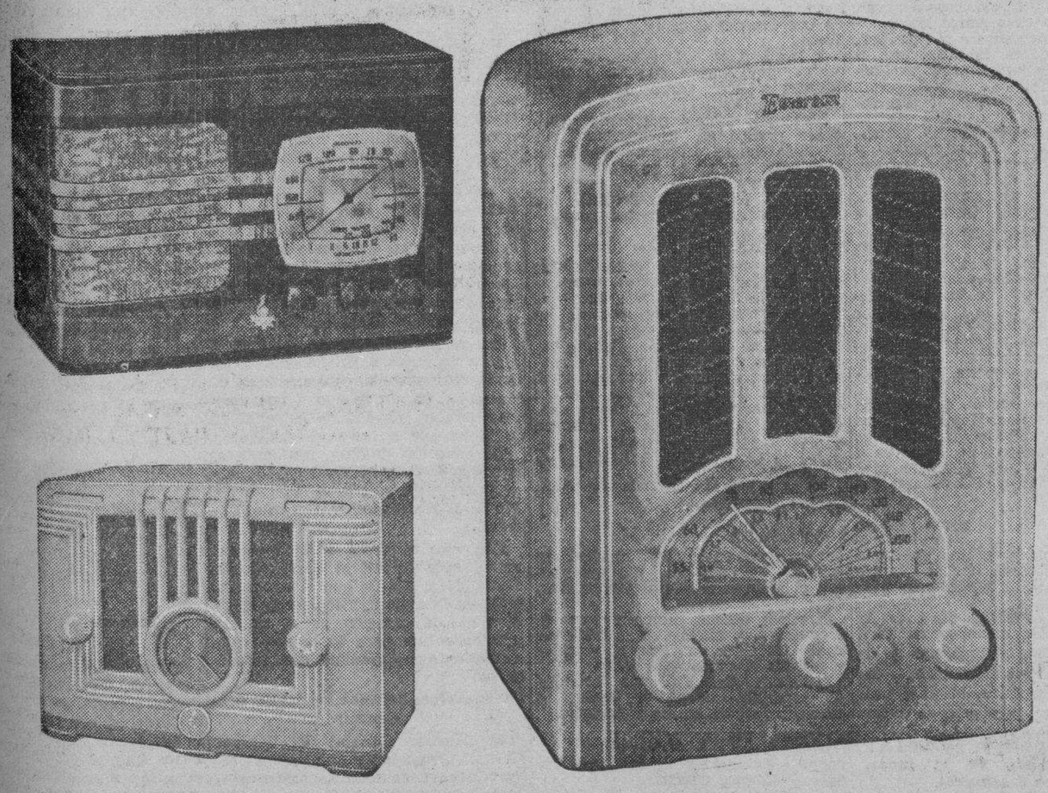

R. CARRERAS Y CIA.
PRADO 115 HABANA

¡AmpliadA!

Nuestra Venta de **CIERRE**

Atendiendo reiteradas súplicas de nuestros clientes que NO han podido aprovechar NUESTRAS GRANDES REBAJAS DE PRECIOS, hemos decidido AMPLIAR POR VARIOS DIAS ESTA LIQUIDACION SIN PRECEDENTES

En nuestro giro NUNCA se vendió tan barato:

CUBIERTOS (25 Modelos)
VAJILLAS (De Porcelana)
LAMPARAS (De colgar, pie y sobremesa)
CRISTALERIA BACCARAT

III ARTICULOS PARA REGALOS JUEGOS DE TOCADOR III

CASA VERSALLES
NEPTUNO 24 (entre Industria y Consulado) Frente al Teatro «Encanto»

E.C.D. 2016

G A C E T I L L A S

AUDITORIUM: «EL ENCANTO DE LA BOHEMIA»

Este gran programa cubre las carteleras de hoy de este aristocrático teatro complaciendo así múltiples peticiones de distinguidas familias del Vedado, que por distintos medios han llegado hasta esta empresa. En las tandas elegantes de 5.15 y 9.45, el romance exquisito y bello por excelencia, «El encanto de la bohemia», donde dos estrellas de canto y del arte nos brindan una perfecta interpretación Martha Eggerth y Jean Kiepura, desempeñando los papeles principales de la conocida ópera «Bohemia». Y el otro film del programa, «Mamá Colibrí», tomado de la célebre novela de Henry Bataille, se exhibe en los turnos de 4 y 8.30. Está interpretado por Huguette Duflós y Jean Pierre Aumount. Precios: luneta tarde 30 centavos; noche, 40 centavos; niños, 20 centavos y tertulia, 10 centavos.

Mañana, a las 5.15 y 9.45, el intenso y espectacular film «La ciudadela del silencio», donde nos deleita la bella e inteligente actriz Annabella, con Pierre Renoir y otros, y a las 4 y 8.30, «Baccará», de Marcelle Chantal y Lucien Barroux. El viernes: una pareja simpática y favorita, Fredric March y Carole Lombard en la supercomedia en tecnicolor de los Artistas Unidos, «La divina embustera», la que se exhibe conjuntamente con «Amarga felicidad», por Anna Neagle, la estrella de «Victoria, mujer y reina», y el popular actor francés Fernand Gravet. El sábado, la R.K.O. Radio presenta a su pequeña pero magnífica estrella Bobby Breen en la interesante producción «Bajo el cielo de Hawaii».

TRIANON: «LA DIVINA EMBUSTERA»

Continúan en las carteleras de este elegante y fresco teatro, las dos magníficas películas estrenadas ayer con el mayor de los éxitos. La primera, cubriendo los turnos favoritos de 5.15 y 9.45, es la simpatiquísima comedia titulada «La divina embustera», creación del célebre David O. Selznick, cuyas anteriores producciones «El jardín de Alah» y «El pequeño Lord Fauntleroy» obtuvieron grandes éxitos, y ahora la prensa de los Estados Unidos ha dedicado calurosos elogios a esta bellísima producción, con escenas en colores de las más bellas que pueda captar la cámara cinematográfica. «La divina embustera» es interpretada por dos conocidísimas estrellas de cinelandia, Fredric March y Carole Lombard, con Charles Winninger y Walter Connolly, dos eminentes actores de carácter con un nutrido reparto donde aparecen famosas estrellas americanas del reino de «fistlandia». Conjuntamente, a las 4 y 8.30, la exquisita joya titulada «Amarga felicidad», cuyo título en inglés «Bitter sweet», es interpretada por Anna Neagle y Fernand Gravet. Se completa el programa con el noticiario Paramount. Precios: luneta: tarde 30 cts. Noche, 40 cas. Niños, 20 cts. Tertulia: mayores 20 y niños 10 centavos.

Mañana, el estreno en Cuba de «Bajo el cielo de Hawaii», por el célebre Bobby Breen, en la mejor de sus producciones hasta la fecha, con el gran cómico Ned Sparks, Irving S. Cobb, y la música de la popular orquesta de Raymond Paige.

PAYRET: «ORA PONCIANO»

El domingo se cerró la taquilla de PAYRET a las 8 de la noche; fué imposible dar cabida a los miles de personas que deseaban ver «Ora, Ponciano», la película del año. Ayer y anteayer ha seguido a llenos diarios, porque «Ora, Ponciano» arrebata, entusiasma y emociona. No se conoce una película que haya despertado el interés de «Ora, Ponciano», sus intérpretes son Chaflán, Ortín, Barcelata, Carlos Villarías, Consuelo Frank y el rey de los toreros, Solórzano, que realiza admirable faena con bravíos toros. «Ora, Ponciano» cuenta con siete hits musicales entre los que sobresale el popular «Tú ya no soplas». Véala hoy, con «El infierno del bosque», superproducción por Jack Holt. Desde las 2 de la tarde empieza la función con la comedia «Amores de cuarentón», el precioso cartón que le recomendamos, «La gallina toma vacaciones», y una revista de asuntos mundiales.

Los precios: son 20 centavos hasta las 6.30 y 30 centavos después. Niños, 15 centavos y tertulia 10 cts.

Mañana: este mismo programa.

El jueves 19, a las 11.30 de la noche, para esperar el 20 de mayo, fiesta nacional, «El maestro Levita», por Pepe Arias, el más formidable actor en su mejor película.

NEPTUNO: «Barreras Rotas» y «CARNE DE CONTRABANDO»

Un gran programa de la Paramount presenta hoy la empresa de este favorito teatro: Jean Parker, Leo Carrillo, James Ellison, Otto Kruger y Robert Barrat, en el espectacular drama «Barreras rotas», y Anna May Wong y Charles Bickford en «Carne de contrabando». Completa el programa el noticiario Universal. Los precios, 15 centavos de 2.30 a 5.30 y 20 centavos después. Niños, a todas horas, 10 centavos.

Mañana, Tito Guizar en «Amapola del camino» y «Barreras rotas». El viernes, sábado y domingo, Grace Moore en «La vuelta del ruiseñor»; Joe E. Brown (Bocaza) en «Rey sin corona» y el episodio número 10 de «La patrulla del radio». El lunes, «La venganza de Tarzán» y Ralph Forbes en «La legión de los desaparecidos». El miércoles, Deanna Durbin en «Loca por la música» y Bob Livingston en «Los reyes del trapecio».

ROXY: «NOCHES DE GLORIA»

Nuevamente vuelve a presentar hoy la empresa del fresco y cómodo cinema ROXY, de 14 y Primera, en Almendares, la magnífica película titulada «Noches de gloria», musicalizada por una orquesta sinfónica, con melodías del famoso compositor F. Lehar, y con una trama en que se refleja el aspecto dramático, humano e interesante de la vida de un gran artista, que pudo ser también la de su admirable protagonista, la gran Esperanza Iris. Un grandioso espectáculo teatral con intensa acción dramática y suntuosos bailables en el soberbio escenario del «Palacio de Bellas Artes» de México, en que hace su debut en la pantalla la nueva estrella Magda Heller, de voz preciosa, secundada admirablemente por Alfredo del Diestro, Noriega y otros conocidos artistas. Conjuntamente se exhibirá la interesante producción «Romance y riqueza», por Cary Grant y el último noticiario Movietone. Los precios serán: 15 centavos luneta en la tanda de 4.30 y 20 centavos a las 8.30; niños y tertulia familiar, 10 centavos a todas horas.

Mañana, preestreno de «Huracán», el espectáculo más extraordinario de todos los tiempos, realizado a un costo fabuloso de millones.

RIVOLI: «BODA POR PARTID DOBLE»

Hoy presenta el cine RIVOLI, de Cuarta y Quinta, en el reparto La Sierra, un programa estupendo, en que aparece como principal atracción el estreno de la magnífica producción «Boda por partida doble», ingeniosa y humorística comedia, de ambiente refinado y corte moderno, donde la gracia y el romance se ofrecen por partida doble.

Myrna Loy, la encantadora estrella, se nos presenta en este film como la dueña de una tienda de modas de la Quinta Avenida, luciendo una extensa y valiosa colección de trajes, y el apuesto William Powell como un pintor bohemio enamorado de la hermana de ella (Florence Rice) llegando el clímax de la trama cuando Myrna Loy, que trata de quitarle a su hermana esos locos amores de la cabeza cae en brazos del pintor, perdidamente enamorada de él. Conjuntamente se exhibirá una regia producción musical, «Tierra sin música», por el famoso tenor Richard Tauber, y la chispeante comedia de Charles Chase, «Una por otra». Los precios serán: 15 centavos luneta por la tarde y 20 centavos por la noche. Los niños, 10 centavos.

Mañana, estreno de la deliciosa producción de Alice Faye, «Tuyo es mi querer».

REINA: «OJOS TAPATIOS» Y «BAJO EL CIELO DE MEXICO»

Hoy se estrena en el super REINA, sito en Reina y Rayo, con el teléfono M-2272, la grandiosa película de la cinematografía mexicana, titulada «Ojos tapatíos», una monumental película costumbrista basada en la conocida y popular canción del mismo nombre, con un reparto formidable, contándose entre ellos: Jorge Vélez, E. Fernández y Manolo Noriega.

Por complacer innumerables peticiones que se le han hecho a la empresa del muy aristocrático REINA, se volverá a exhibir en el día de hoy la gran superproducción titulada «Bajo el cielo de México», que interpreta Vilma Vidal, R. Falcón D. Soler y el conocido cómico Chaflán. La canción tema de esta película es la inolvidable composición del malogrado compositor mexicano Guty de Cárdenas, titulada «Nunca». No deje de ver «Bajo el cielo de México»; es una comedia de la campiña mexicana, con ribetes sentimentales y pletórica de melodías.

Completará el programa un cartón y la interesante revista Fox Movietone. Los precios serán de 15 centavos la luneta hasta las 5.30 y 20 centavos después; la cómoda tertulia familiar, con sus regias butacas, 10 centavos. Mañana, «La Zandunga» y «Ojos tapatíos».

RIALTO: «LA LEY QUE OLVIDARON»

Desde las dos y media de la tarde RIALTO presenta a la más genial de las estrellas del cine en español, Libertad Lamarque, en su mejor película «La ley que olvidaron», maravillosa obra que interpreta y canta esta gran actriz que tantos admiradores tiene en Cuba. Con Libertad Lamarque actúan Santiago Arrieta y otra gran actriz, Herminia Franco. Tanto las canciones como la actuación en «La ley que olvidaron» de Libertad Lamarque, la consagran como la estrella máxima. Además se exhibe también «Los reyes del trapecio», superproducción por un reparto de estrellas. Una revista de asuntos mundiales completa el programa.

Los precios son 30 centavos hasta las 5.30 y 40 centavos después. Niños, 15 centavos.

Mañana, este mismo programa.

LARA: «LA FRIVOLA HEREDERA». 10 CTS.

Dos colosales películas pasan por su pantalla gigante hoy, en el favorito y céntrico cine de las familias, LARA, de Prado y Virtudes, con el teléfono M-2421.

En función continua de 2 de la tarde a 11.30 de la noche, se exhibirá revista, comedia, estreno de la soberbia, regia y preciosa producción «Una frívola heredera», con Ann Sheridan y Craig Reynolds, y estreno de la sensacional, dinámica producción «Campeón de nacimiento», con Bette Davis y Edward G. Robinson.

Precios: luneta 10 centavos a todas horas. Entre y salga cuando lo desee. La función es continua.

Mañana: «El goce de la venganza» y «Cuando el amor nace».

PRADO: FUNCION DE 2 A 8

Para hoy tiene PRADO función solamente de 2 a 8, con dos magníficas joyas por el más bajo precio: 10 centavos. Primeramente la maravillosa revista musical del gran actor Robert Taylor, «Melodías de Broadway», con Eleonor Powell, y la maravillosa superjoya de Jean Harlow y Clark Gable, «Saratoga»; completando el programa una revista y un gracioso cartón. Por la noche, función a las 9 en punto para los socios de la Institución Hispano-Cubana de Cultura, exhibiendo cartón, revista y la espectacular joya «Los últimos cien días de Napoleón».

Mañana, la épica y maravillosa superjoya «Rumbo al infierno», por Warner Baxter, y «Heidi», por Shirley Temple. El viernes, el ídolo desaparecido, Carlos Gardel, en «El día que me quieras», y Gary Cooper en una de sus bellas caracterizaciones, «El general murió al amanecer».

VERDUN: «LA NOVIA DE LA ARMADA»

Un grandioso programa, a base de dos estrenos, nos ofrece hoy el predilecto VERDUN, único teatro al aire libre, presentando a Cecilia Parker y Eric Linder en la bellísima producción titulada «La novia de la armada», una alegre y romántica comedia llena de melodías y originales números de baile. También se exhibe la emocionante cinta titulada «La muñeca negra», un drama lleno del más vivo interés, una historia intrigante del Club del Crimen. Nan Grey y Donald Woods, tienen a su cargo los principales roles. Como complemento de este magnífico programa el noticiario Paramount y una bonita variedad.

La función, que es continua, dará comienzo a las 2 de la tarde, rigiendo los siguientes precios: 15 centavos luneta hasta las 6.30 y 20 centavos después. Los niños, 10 centavos y la tertulia con butacas 10 centavos a todas horas.

Mañana: «Periodista improvisado» y «Receta para el amor». El viernes, «La vuelta del ruiseñor», con Grace Moore.

ACTUALIDADES: «EL BASTARDO»

Un programa espléndido es el que anuncia hoy ACTUALIDADES, el favorito y elegante cine familiar de Monserrate 8 y 10, con el teléfono M-5575.

En función continua de 2 de la tarde a 11.30 de la noche se pasa por la pantalla revista, comedia, estreno de la soberbia, regia producción de interesantísimo argumento, «El precio de la fama», con Jane Weyman y Kenny Baker.

Mañana: «Capricho galante», «El adivino», y episodio de «La flecha sagrada».

LIRA: «LA VIDA DE EMILIO ZOLA»

El elegante y predilecto cine familiar LIRA, de Industria y San José, con el teléfono M-4474, ofrece hoy un programa grandioso, pasando por su pantalla dos extraordinarias joyas.

En función continua, comenzando la misma a la 1.30 de la tarde, se exhibirá: revista, comedia, estreno de la monumental, extraordinaria superjoya premiada como una de las diez mejores del año, «La vida de Emilio Zola», creación de Gloria Holden y el señor Don Paul Muni, y estreno de la grandiosa, regia y soberbia producción «Otra aurora», con la bella y elegante actriz Kay Francis y Errol Flyn.

Precios: mayores, 10 centavos hasta las 6.30 y 15 centavos después. Los niños, 5 centavos a todas horas. Entre y salga cuando quiera.

Mañana: «Cadetes de la armada» y «María Estuardo».

FLORENCIA: EL SABADO: «HURACAN» Y «CALUMNIA»

Un programa magnífico presenta hoy la empresa de este nuevo teatro: Ralph Forbes, Ben Alexander y Hala Linda, en la film de acción rápida y vertiginosa, «La legión de los desaparecidos». A petición, el épico y espectacular drama «De Regreso». Completa el programa cartón y el noticiario Fox Movietone. Los precios: 15 centavos de 2.30 a 5.30 y 20 centavos después. Niños, a todas horas, 10 centavos y tertulia familiar, 10 centavos.

Mañana, «La calamidad pública número 1», Jane Withers, en sus más divertidas y alocadas creaciones, es decir, «Cuarenta y cinco papás» y «Mi abuelito». El viernes, «La venganza de Tarzán» y Eddie Cantor en «El hijo de Alí Babá». El sábado y domingo, el espectáculo más extraordinario nunca visto en la pantalla, «Huracán», y el intenso drama «Calumnia». El lunes, «El barbero de Sevilla». El martes, «Mamá Colibrí» y «El encanto de la Bohemia».

MAJESTIC: «LA CIUDAD DE ACERO»

Dos maravllosas super-producciones para hoy nos tiene anunciado en sus elegantes carteleras la dinámica empresa del cine «Majestic» de la calle de Consulado número 116, entre Animas y Trocadero, con el teléfono M-4477.

Comenzando a las dos de la tarde, se exhibirá cartón en colores, comedia revista de asuntos mundiales, Carole Lombard con Fred Mac Murray y Una Merkel en la simpática y divertida producción titulada «La diablilla mentirosa» y como complemento, el héroe de «Capitanes intrépidos», Spencer Tracy y la heroína de «Madre tierra», Louise Rainer, reunidos por primera vez en la estupenda joya Metro «La ciudad de acero». Además aparecen en el reparto Jack Dempsey, el hombre montaña, Henry Amstrong y otros conocidos pugilistas.

Los precios: 10 centavos hasta las 6.30 y 15 centavos después. Tertulia, damas y niños 5 centavos, y caballeros 10 centavos.

Mañana: Richard Tauber, el gran tenor del «Metropolitan Opera House» de New York en «Payasos con Steffi Dunas y «El Danubio Azul».

INFANTA: «HURACAN»

Un estupendo y precioso programa señala para hoy la cartelera del gran Teatro Infanta, del circuito de Edelberto de Carrerá, sito en la calzada de su nombre esquina a Neptuno, teléfono U-3700, con dos soberbias producciones, teniendo como base del mismo la que se titula «Huracán», con John Hall, Dorothy Lamour, Mary Astor y C. Aubrey Smith, el espectáculo más extraordinario de todos los tiempos en el Arte Séptimo, realizado a un costo fabuloso de millones, para ofrecer al mundo una visión de grandeza que nunca habrá de borrarse de su mente... Le sigue en turno el estreno de la película titulada «Tormenta sin nubes», con Rex Harrison y Vivian Leigh, donde vemos amor, acción, lujo, etcétera... Completa el programa la revista Fox y el cartón en colores «Cazadores de alces».

Mañana: Estreno en Cuba de «Bajo el cielo de Hawaii», por Bobby Breen.

4 CAMINOS: «EL ENCANTO DE LA BOHEMIA»

Se han dado cita para hoy las bellas damitas de la barriada de los Cuatro Caminos en el super-coliseo de Belascoain 637, teléfono M-3676, con objeto de presenciar el más selecto programa, cómodamente, disfrutando a la vez de la bien conocida ventilación con renovación de oxígeno y el más delicado sonido Mirrophonie W. E y la pantalla gigante mate.

La función dará comienzo desde las 2 de la tarde hasta las 11.30 de la noche a los precios de 15 centavos antes de las 6.30 y 20 centavos después. Niños y la tertulia familiar, con regias butacas, 10 centavos a toda shoras.

«El amante de madame Vidal», con Elvira Popesco y Víctor Boucher, en la más picaresca y sugestiva comedia francesa.

Martha Eggerth y Jean Kiepura, los embajadores de la música lírica, en un nuevo triunfo de Ibero América Film titulado «El encanto de la bohemia».

Mañana: «Adiós, Buenos Aires» y «El gran capitán».

OLIMPIC: EL VIERNES: «EL BARBERO DE SEVILLA»

Hoy presenta la empresa de este preferido teatro un programa especial de la Nueva Universal: Jackie Cooper en el sentimental drama «El hijo de la calle», y a petición, la maravillosa Deanna Durbin en «Cien hombres y una muchacha». Completa el programa un cartón y el Noticiario Fox Movietone. Los precios, 30 centavos por la tarde y 40 centavos por la noche. Niños, tarde y noche, 20 centavos y tertulia familiar 10 centavos por la tarde y 15 centavos por la noche.

Mañana, Jane Withers, más traviesa que nunca en «Cuarenta y cinco papás», y Eddie Cantor en «El hijo de Alí Babá».

El viernes, en día de gran gala, la primera super-producción española que puede compararse en lujo, espectáculo y esplendor a la mejor película realizada en cualquier idioma hasta el presente, «El Barbero de Sevilla», magníficamente interpretada por Estrellita Castro, Miguel Ligero, Roberto Rey, Raquel Rodrigo, cientos de actores y miles de extras. Lunes, Simone Simon en «No me quieras tanto». El miércoles, June Knight y Michael Bartlet en la lindísima opereta «Dominó violeta». El jueves, Deanna Durbin en «Loca por la música».

VIVES: «LA LUCIERNAGA». 10 CTS.

Por la pantalla del coquetón cine «Vives», del Vedado, teléfono F-3128, del circuito Edelberto de Carrerá, desfilará hoy, en tandas corridas de 4.30 y 8.30, revista, la jocosa comedia «Allá en el lejano Oeste», por Stan Laurel y Oliver Hardy, y la maravillosa joya musical «La luciérnaga», por Jeanette McDonal y Allan Jones. Precios populares, tanda, mayores 10 centavos y niños 5 centavos; noche, mayores 15 centavos y niños 10 centavos. Tertulia, 10 centavos a todas horas. Mañana, un monumental programa con Tovarich, con Charles Boyer y Claudette Colbert, y «La carga de los 600», por Errol Flyn. El viernes, «Amapola del camino», por Tito Guizar, y «Cleopatra», por Claudette Colbert.

MODERNO: «LA CIUDAD DE ACERO»

El teatro «Moderno» de Jesús del Monte, con el teléfono X-1305, anuncia en sus turnos de tarde y noche un gran programa: «La ciudad de acero», de Luise Rainer, y Spencer Tracy; «Ama, vive y aprende», de Robert Montgomery y Rosalind Russell; el cartón-comedia «Sinfonías tontas», y una revista Universal. Hasta las 6.30, 10 centavos, después 15 centavos. Niños, 10 centavos. Mañana y el viernes regio pre-estreno de la producción de Artistas Unidos titulada «Huracán», toda en tecnicolor, con John Hall, Dorothy Lamour. Tertulia familiar, 15 centavos a todas horas.

El sábado, domingo y lunes: estreno de la más grande película española realizada hasta el momento, «El barbero de Sevilla», con Miguel Ligero, Estrellita Castro y Roberto Rey, y la producción titulada «Desfile triunfal» de Phil Regan y Frances Langford.

GRIS: «HURACAN»

Las carteleras del elegante y predilecto Cine Gris, de Baños y 17, en el Vedado, con el teléfono F-4292, de la empresa Heydrich-Fernández Ledón, ofrecen hoy un programa muy soberbio y colosal.

En sus tandas de 4 y 8.15 se pasa por la pantalla gigante revista y estreno de la bella y soberbia producción «Labios de ensueño», con Elizabeth Bergner y Raigmond Marssy.

A las 5.30 y 9.45, en turnos preferentes un precioso cartón en colores del pato Pascual y gran estreno de la sensacional, formidable superproducción basada en la novela de Chas Wordhoff y James H. Hall titulada «Huracán», creación estupenda de Dorothy Lamour, John Hall, Mary Astor y otras estrellas.

Precios: mayores 20 centavos en la tanda y 30 centavos por la noche. Los niños, 15 centavos y la tertulia 10 centavos a todas horas.

Mañana: «El bucanero», con Fredrich March y Francis Gaal y «Mala a pesar suyo».

El sábado: homenaje a Martha Eggerth, con «El encanto de la bohemia» y «Su gran éxito».

NORMA: «MAMA COLIBRI»

Un programa formidable es el que ha combinado para hoy la activa empresa del favorito y elegante cine familiar «Norma», de Concha y Luyanó, con el teléfono X-2321.

En tanda a las 5 y nocturna a las 8.30 se exhibirá revista, comedia, estreno de la grandiosa producción toda en español «Irma la mala», con Adriana Lamar y Ramón Pereda y estreno de la grandiosa, regia, conmovedora super-joya de gran argumento «Mamá Colibrí», creación formidable de Huguette Duflos y Jean Pierre Aumont, basada en la novela de «Bataille».

Rigen precios populares, al alcance de todas las fortunas.

Mañana: la compañía de Castany con «La mujer marcada» y «La bolita nacional».

WLISON: «DOS AMIGOS Y UN AMOR»

«Wilson», Belascoain y San Rafael, U-5863; 10 centavos de 1.30 a 6.30 y 15 centavos después; niños, 10 centavos a todas horas.

La mejor proyección y el más perfecto sonido de la Habana, con el nuevo equipo sonoro Phillips, con pantalla de plata.

Hoy, tarde y noche, la revista semanal (Metroton número 23), la magnífica comedia especial «Sedas resbaladizas» y el cartón en preciosos colores «Jira hollywoodense» y las super-atracciones «El dardo fatal», magnífica atracción Columbia, interpretada por Charles Quigley y Jacqueline Wells, y «Dos amigos y un amor», magistral super-producción argentina, toda en español, interpretada por Norma Castillo, Pepe Iglesias (el Zorro) y Juan Carlos Torry.

A las 5 p. m. «El dardo fatal», por Charles Quigley y Jacqueline Wells, y «Dos amigos y un amor», por Norma Castillo, Pepe Iglesias (el Zorro) y Juan Carlos Torry.

Mañana: «Almas perdidas», magnífica producción especial, interpretada por Martha Chaplin y Bryan Washburn (aprobada para mayores), y «Matrimonio y señorío», regia joya extraordinaria Metro, interpretada por Joan Crawford, Franchot Tone y Robert Young.

TOSCA: «LA CASTA SUSANA»

«Tosca», el elegante y confortable cine sito en Diez de Octubre 541, en la Víbora, con el teléfono I-3099, ofrece hoy un programa grandioso, en el que figura el estreno de dos joyas francesas.

En tanda a las 5 de la tarde y nocturna a las 8.30 se exhibirá revista, comedia, estreno de la grandiosa, sensacional, estupenda producción «El gavilán», creación del predilecto actor Charles Boyer y estreno de la preciosa, regia, soberbia super-joya francesa «La casta Susana», con Meg Lemonier y Henry Garat.

Precios: mayores 15 centavos en la tanda y 20 centavos por la noche. Los niños y la tertulia 10 centavos a todas horas.

Mañana: «Vaya un angelito» y «El hijo de Alí Babá». Por la noche, función a beneficio del Club Deportivo «La Esperanza», con películas y variedades.

Hoy y todos los lunes y miércoles
A las 9 y 30 P. M.
Radioemisora CMQ (600 Kc.) y COCQ (31M.)

HOY
cantará
TITO
CORAL

célebre barítono hispanoamericano
presentado por
CAFIASPIRINA
el producto de confianza
contra dolores y malestares
BAYER

Los alumnos del I. C. M. fueron sometidos a la prueba de la tuberculina en Ceiba del Agua

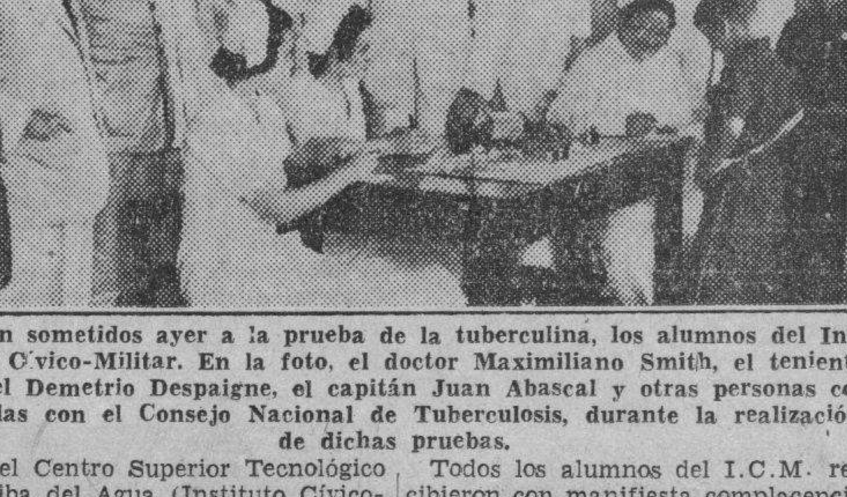

Fueron sometidos ayer a la prueba de la tuberculina, los alumnos del Instituto Cívico-Militar. En la foto, el doctor Maximiliano Smith, el teniente coronel Demetrio Despaigne, el capitán Juan Abascal y otras personas conectadas con el Consejo Nacional de Tuberculosis, durante la realización de dichas pruebas.

En el Centro Superior Tecnológico de Ceiba del Agua (Instituto Cívico-Militar) se efectuó la prueba de la tuberculina a los niños alumnos de aquel centro educativo, por los médicos y las enfermeras del Survey Antituberculoso. Estas pruebas se realizaron bajo la dirección del Dr. Miguel Angel Valiente. Asistieron a dicho lugar el Dr. Maximiliano Smith, Presidente del Consejo Nacional de Tuberculosis; el Tte. Cor. Dr. Demetrio E. Despaigne, Director General Técnico y Administrativo de ese Consejo y el Jefe de Despacho de ese mismo organismo Sr. Guillermo de Mena. Del Instituto Cívico-Militar estaban presentes el Presidente del Consejo del mismo Capitán Dr. Juan Abascal y Hernández; el Dr. José Pereda, Director de la Clínica-hospital del I.C.M.; el Dr. Rafael G. Crespo, Superintendente Auxiliar del Instituto; el Dr. Manuel I. Mesa Rodríguez y otros profesores con los alumnos de sus aulas respectivas. Las enfermeras Srtas. Cristina Morán, Ofelia Ramos, Emelina Rodríguez y Marta Larín fueron las que, bajo la dirección del Dr. Valiente, aplicaron la tuberculina a los centenares de niños de ese Centro.

Todos los alumnos del I.C.M. recibieron con manifiesta complacencia al team de médicos y enfermeras que, sometiéndolos a esta prueba dispuesta en su beneficio por el Consejo Nacional de Tuberculosis, los incluye entre los millares de ciudadanos que han recibido esta medida de investigación para evitarles en el futuro ser víctimas del terrible mal de la peste blanca.

En memoria de «Don Pepe»

Terminada esta labor los asistentes pasaron al Teatro del I.C.M., donde se ofreció un acto en memoria de don José de la Luz y Caballero, el insigne educador cubano, por ser ayer no solamente su día aniversario, sino porque también y precisamente en su honor se ha instituído en esa fecha «El Día del Maestro». Hablaron, pues, el Dr. Rafael G. Crespo, el Dr. Abascal, Profesor de aquel Centro, y el Dr. Mesa Rodríguez, todos los cuales se refirieron a la fecha que se conmemoraba. Fué pasada también una película reproduciendo los diversos actos últimos en que ha tomado parte el alumnado del I.C.M. desde su fundación hasta la fecha.

INGLATERRA: «DOS AMIGOS Y UN AMOR»

«Inglaterra», San Rafael y Consulado, teléfono M-5527; 10 centavos de 1.30 a 6.30 y 15 centavos después, niños 10 centavos a todas horas.

La mejor proyección y el más perfecto sonido de la Habana, con el nuevo equipo sonoro Sincrofilm Phillips, con pantalla de cristal.

Hoy, tarde y noche, la revista semanal, la comedia especial «Sedas resbaladizas» y el cartón en preciosos colores «Jira hollywoodense» y las super-atracciones «Dos amigos y un amor», estupenda producción argentina, toda en español, interpretada por Norma Castillo, Pepe Iglesias (el Zorro) y Juan Carlos Torry, y «El dardo fatal», atracción especial de la Columbia, interpretada por Charles Quigley y Jacqueline Wells.

A las 5 p. m., «Dos amigos y un amor», por Norma Castillo y Pepe Iglesias y «El dardo fatal», por Jacqueline Wells.

Mañana, «Almas perdidas», magnífica producción interpretada por Martha Chapin y Bryant Washburn (aprobada solamente para mayores), y «Matrimonio y señorío», regia joya de la Metro, interpretada por Joan Crawford y Franchot Tone.

CUBA Y ROJO: REGIOS PROGRAMAS

Regio programa es el que anuncia hoy el simpático y elegante cine familiar «Cuba», de Suárez y Corrales. En tanda a las 5 y nocturna a las 8.15 se exhibirá revista, comedia, estreno de la preciosa joya musical «Brindemos por el amor», con Nino Martini y estreno de la estupenda, emocionante producción «Gracias, mister Moto», creación de Peter Lorre. Precios: damas y niños 5 centavos, caballeros 10 centavos en la tanda, mayores 10 centavos y niños 5 centavos por la noche. Mañana: «Cleopatra» y «El cabaret del escándalo».

El siempre favorito y confortable cine familiar «Salón Rojo», de Monte y Antón Recio, anuncia para hoy un programa muy estupendo. En tanda de las 5 y nocturna a las 8.15, se pasa por la pantalla gigante revista, estreno de la divertida comedia «El lechero», con Harold Lloyd, y estreno de la estupenda producción de emocionante argumento «Sofía Lang en Hollywood». Precios: damas y niños 5 centavos y caballeros 10 en la tanda y mayores 10 y niños 5 por la noche. Mañana: «Deseo» y «Mateo».

UNIVERSAL: «MATEO»

Un formidable programa en español es el que brinda hoy el favorito cine «Universal», de Egido entre Muralla y Sol.

En función continua de 1 de la tarde a 11 de la noche se exhibirá revista, comedia, el episodio 9 de la sensacional serie «Aguilucho», estreno de la simpática, original producción «Mateo» y estreno de la soberbia, grandiosa joya musical en español «El día que me quieras», con el malogrado cantor Carlos Gardel.

Precios: damas, niños y tertulia, 5 centavos, y caballeros 10 centavos hasta las 6.30; mayores 10 y niños y tertulia 5 centavos después.

Mañana: «Qué tío más grande» (en español), «Pepé le Mokó» o «Vencido por el amor» y episodio.

BELGICA Y VIOLETA: ORIGINALES PELICULAS

«Bélgica»: «Plata en la luna». Damas 5 centavos.

Magnífico estreno para hoy en este cine de familias: «Plata en la luna» es el título de la obra base del gran programa de hoy, a precios populares, cuya realización artística está a cargo de Rogers Pryor, como complemento se pasa «Sucedió en Mandalay», por Conrad Nagel y Ronald Cook, y el estreno del episodio 13 de la sensacional serie «El nuevo Robinson Crusoe». Mañana: homenaje a Imperio Argentina, «Romanza rusa», «Ojos negros». «La Carioca en España», «Nobleza baturra» y «Morena Clara». El 20 de mayo en matinée la Fiesta de los Cartones y «Mamá Colibrí», en tanda y noche, «El amante de madame Vidal» y «Mamá Colibrí».

«Violeta»: «Así es mi tierra». Damas 5 centavos.

Vuelve a la pantalla de este cine y a petición de muchas familias, la divina producción en español titulada «Así es mi tierra», por Cantinflas y Medel, así como por Juan José Martínez Casado, como complemento se pasa la producción por Silvia Sidney «Callejón sin salida» y cartones, por Mickey Mouse. El 20 de mayo, en matinée, la Fiesta de los Cartones y «Bajo el cielo de México». Para hoy también se estrena el episodio 13 de «El nuevo Robinson Crusoe».

ESCENARIO Y PANTAL[LA]

RADIO CINE: «LA TEMPESTUOSA»

Hoy es el último día del pre-estreno de la Warner titulado «La Tempestuosa» en el teatro más grande de Cuba, «Radio-Cine», destacándose en la película una de las escenas de más alto relieve, que es el gran baile de etiqueta q. entre la juventud elegante de aquella época en que ocurren los hechos por el cual se desarrolla la trama de este poderoso drama. El desconcierto que provoca Bette Davis apareciéndose vestida de rojo en un salón en que todas las señoritas iban ataviadas con vaporosos trajes de tul blanco, es en verdad el motivo primordial del conflicto dramático que luego se desarrolla a través de las más impresionantes escenas. La secundan magistralmente George Brent y Henry Fonda entre otros muchos.

También se exhibe la co[...] de la simpática producción «Aquí viene la armada», [...] pretan James Gagney y Stuart, completándose el [...] con un gracioso cartón en [...] el último Noticiero Metro[...].

Los precios: Luneta y [...] 40 centavos antes de las [...] y después 50 centavos. Los [...] centavos y la Tertulia en [...] Concordia, 15 centavos.

Mañana: dos estrenos en [...] la Warner titulados «Ca[...] escándalos» o «Escándalos [...] de Carole Lombard y Fern[...] vet, con la impresionante [...] titulada «Alta tensión», [...] Fonda y Pat O-Brien. Un [...] colosal.

MUSICA Y MUSIC[OS]

El Concierto de la Filarmónica

Indudablemente, cada nuevo concierto de la Orquesta Filarmónica es un verdadero éxito; cada día va ganando en afinación, en justeza, en alta y fiel interpretación; no ha de estar lejana la fecha en que, con orgullo, podamos presentarla a la atención extranjera. El maestro Amadeo Roldán, joven, estudioso, tesonero, puede sentirse satisfecho de su labor. Por su amor al estudio ha ido adquiriendo un profundo conocimiento de las obras adentrándose de lleno en los secretos infinitos de la batuta que ya luce en sus manos elegante, ligera, segura.

El concierto del pasado domingo correspondía al primero reglamentario de mayo y como siempre fué ofrecido en el Teatro Auditorium del Vedado. Expectación grande entre los «fieles» dilettanti había despertado el programa anunciado a interpretar; iba a ofrecerse en primera audición el poema tonal de Strauss, «Don Juan»; «El Pájaro de Fuego», de Strawinsky, y la Sinfonía número 4 en La, llamada «La Italiana», de Mendelsshon. Con esta obra se inició el programa. A Mendelsson se le ha llamado **Félix el feliz.** Si toda su obra va dejando en el ánimo del oyente una sensación de frescura, de galanura, de música nacida de un alma sin preocupaciones, en esta bellísima Sinfonía en La, se logra esta sensación mucho más aún. Roldán la llevó a través de sus cuatro tiempos con una alegría, con una «cuadratura», (sin perfección en ésta no podría interpretarse), que nunca como en esta vez nos ha parecido más real.

Strauss compuso su famoso «Don Juan», en Munich, 1887-88, y lo ofreció por primera vez en 1889. El poema es una maravillosa amalgama de sonoridades, la orquestación es una orgía de color y brillantez.

Roldán consiguió en la dirección de esta obra el mejor éxito del concierto; cada uno de sus profesores coadyuvó, de la manera más eficiente, al triunfo obtenido. La obra, de un espíritu descriptivo, atendiendo a los puntos que se basó Strauss queda explicada además en otro sentido, si atendemos a cuanto de revolucionario tenía Strauss cuando la compuso. Esta obra deberá repetirse en próxima audición. El comentario del público presente en la mañana del concierto, fué exteriorizado en su favor en la forma más cálida. Y comencemos comentando la interpretación de «El Pájaro de Fuego», del gran Strawinsky, con esta pregunta: ¿qué ambiente de revolución, comparable al día del estreno de la obra? Piénsese sólo en ésto: fué estrenada en el 1910. Hoy por hoy, casi 30 años más tarde, basta pasear la vista por entre todo el público para advertir la serie más compleja de sonrisas. Pero lo cierto es que ella le valió a su ilustre autor un nombre, una preponderancia musical que, hasta hoy, —léase autores modernos— no ha podido ser igualada. La Orquesta y Roldán realizaron un «tour de force» en su interpretación. Agradecidos hemos de estarles, pues sin su esfuerzo la cultura musical habanera estaría relegada a un segundo lugar. El público premió la labor de todos con un largo aplauso demostrando que ya aquellas estridencias que parecían imposibles de comprender hace pocos años, van siendo fáciles y familiares, como cualquiera de las obras de dos siglos atrás. La orquesta consiguió su momento más feliz en los tiempos segundo [...] to: Ronda de las Princesa y [...] Final, no así en el tercero [...] infernal del Rey Kastchei, [...] notó un poco de confusión [...] todas maneras, orquesta y [...] pueden sentirse más que sat[...] Sirva de aseveración a lo an[...] el hecho de tener que ofrecer [...] core», y esta vez uno [...] Rapsodia número 2 de Lizt, [...] popular de todas, que abo[...] público en general habían e[...] diendo insistentemente.

Robert Lortat

El arte está de duelo. El ca[...] comunicó la noticia de que ha [...] to en París el gran pianista [...] Frescas están aún en nuestra [...] nación sus interpretaciones de [...] pin, de Schuman, de los auto[...] dernos. Su recuerdo ha de pe[...] en todos los que tuvimos la d[...] escucharle tanto como sus d[...] caballerosidad y de hombre [...] paba Lortat un primer puesto [...] los más grandes pianistas de [...] presente; era creador de una [...] la muy suya, y su larga carr[...] una serie ininterrumpida de [...] triunfos. Por eso con la mu[...] pianista-caballero— queremos [...] tirlo— el arte está de duelo.

Viajeras

El jueves embarcarán [...] Washington las señoritas Lili [...] Margot Blanco, invitadas de [...] para tomar parte, como int[...] de nuestras canciones, en el [...] de la primavera que va a celebr[...] la Casa Blanca. También e[...] ese día hacia New York, para [...] seguir hacia Europa, en misi[...] pecial de nuestro gobierno la [...] Lolita Luis, tan conocida en [...] tro círculos musicales. A tod[...] deseamos un buen viaje y num[...] éxitos.

Anoche tuvo lugar el hom[...] que ofrecieron sus discípulas [...] queridos esposos Tina Farelli [...] turo Bovi.

La falta de espacio nos impi[...] señar hoy ese bello acto, lo qu[...] remos mañana.

Del Conservatorio municipal [...] Ernesto Alpizar»

El sábado último, en horas [...] tarde, ha tenido lugar en la [...] demia de Artes y Letras, (conc[...] sus salones gentilmente para e[...] to) un concierto para presen[...] de los alumnos de este plantel [...] co entre nosotros que cuenta [...] el apoyo oficial. Una gran co[...] rrencia presenció el acto, que fu[...] mejor agrado de todos, y en el [...] se puso de manifiesto la mag[...] organización musical con que c[...] el Conservatorio. Imposibilitado[...] la falta de espacio de menciona[...] números de Piano, Violín, G[...] y Canto que fueron ejecutados [...] limitaremos a enviar nuestra [...] tación a alumnos y profesore[...] cuya lista se encuentran no[...] prestigiosos de nuestro ambiente [...] sical, como los siguientes:

Clara Romero de Nicola, (p[...] rra); señorita Piedad de A[...] (canto); señoras María L. C[...] trand viuda de González, Lina [...] puzano de la Torre, y señoritas [...] gela Quintana, Blanca R. Pen[...] y señores César P. Sentenat [...] Mora, (piano); señores Juan T[...] lla, Diego Bonilla, Antonio Ca[...] ro y Raúl G. Anckermann, (vi[...] y señorita Fe E. Castillo y [...] Mario R. O-Hallorans, Serafín [...] Argeliers León (solfeo).

Una reunión de los directores de la Secretaría de Hacienda para hace[r] la selección de funcionarios técnic[os]

Estímase que el Gobierno convertirá en realidad pronto la carrera administrativa. Deberá cobrar personalmente sus pensiones y jubilaciones, aquéllos que vivan en el extran[jero]

En la Secretaría de Hacienda se reunieron ayer los Directores de Rentas e Impuestos, señor Eugenio García Guzmán; del Fondo Especial de Obras Públicas doctor Gerardo Barreras; de Consultoría doctor Ricardo Ponce; de Contabilidad señor José Luis Beruff Mendieta; de Aduanas señor Juan M. Barquín; los cuales trataron del Decreto que señala la necesidad de que se diga cuáles son los funcionarios técnicos y no técnicos que trabajan en la Secretaría de Hacienda, con objeto de garantizar sus cargos para el buen desenvolvimiento de la administración.

Los reunidos acordaron reunirse el día 23 de mayo a fin de citar a los demás directores de dependencias de Hacienda, dando tiempo a que cada uno lleve la relación de personal en la forma que se interesa.

La comisión designó presidente al Director de Consultoría doctor Ricardo Ponce, y Secretario al Director del Fondo Especial doctor Gerardo Barreras.

Con esos informes se dará cuenta en su oportunidad al Secretario de Hacienda, a fin de que el asunto se trate en Consejo de Secretarios, estudiándose la creación de la carrera administrativa para los cargos considerados como técnicos o especializados.

Declaraciones del Director del Servicio Central

El Director General del Servicio Central, Pensiones y Jubilaciones señor Pedro León Otaño, declaró ayer a los periodistas, en relación con los cheques de los pensionados y jubilados que se encuentran en el extranjero y que reciben sus pensiones por medio de terceras personas que con el carácter de apoderados han estado tratando repetidamente el asunto de los cobros, que, apesar de tener esas personas tal carácter de apoderados, la entrega de los cheques correspondientes a pensionados o jubilados, sólo puede hacerse personalmente por prohibir el Reglamento de la Pagaduría Central de las Clases Pasivas que sea de otro modo, y porque, además, la Dirección General de Co[...] sultoría, ha emitido un dictamen [...] el sentido de que no es procede[nte] realizar esos pagos por conducto [...] Apoderación, sino personalmente a [...] interesados, previa la oportuna [...] tificación.

Trata el Director del Servicio Ce[n]tral señor León Otaño, de que [...] la perfecta aclaración de este asu[nto] no sigan haciéndose gestiones [...] dicho cobro, pues no puede hace[rse] más que como señalan las nuevas d[is]posiciones vigentes.

Con licencia el doctor Ponce

Ha comenzado a disfrutar de [...] mes de licencia para asuntos propios [...] el Director de Consultoría doctor R[i]cardo Ponce. Mientras dure esta [li]cencia, se ha hecho cargo de la D[i]rección el Subdirector de la misma [...] doctor Luis Vidal.

Ha sido trasladado de la Jefatura [...] del Despacho, para el Negociado [de] Bienes del Estado, el doctor Tom[...] Quesada, encargándose de la Jefatura [...] del Despacho de la citada Dirección [...] el doctor Miguel Pírez, que era [Je]fe del Negociado de Bienes del Es[...] tado.

Inspector de Contabilidad a Cárdenas

Cumpliendo instrucciones del D[i]rector de Contabilidad, un inspector [...] de ese departamento se trasladó ayer [...] a Cárdenas, con objeto de comprobar [...] el funcionamiento de la Zona Fiscal [...] cuyos asuntos administrativos se en[...] cuentran muy atrasados, alegando el [...] Administrador, que se debe a la falta [...] de personal.

AUMENTA BRUSELAS LA TASA DE DESCUENTO.

BRUSELAS, Mayo 10 (AP).— El B nco Nacional de Bélgica aumentó la tasa de descuento del dos al cuatro por ciento.

Se afirma que esa medida ha sido tomada para poner coto a la exportación de capitales motivada por ventas especulativas del belga.

M.E.C.D. 2016

IBOREÑAS

Bodas de Hierro.

s años de casados cumplen hoy jóvenes esposos, bella y elegante Lucila Martínez Palma y el do amigo, Eduardo Llanes Suá-

noche de nueve a doce recibi- sus más allegadas amistades, carácter de fiesta, pues es muy su recibo.

deseo continúen disfrutando de ual felicidad, la que les deseo rdurable.

Rectificando una fecha.

referí ayer a la boda de la dis- y muy bella señorita, Loló Candela, y el muy querido rre, Enrique Rodríguez Faura, o equivocada la fecha que con-

señalada para el jueves, día este mes, a las nueve y media noche, en el aristocrático tem- Nuestra Señora de Las Merce-

y Enrique a diario están reci- valiosos presentes; el mío no ará, tal vez el más modesto, que será la sincera expresión ño que profeso a tan simpá- afortunados novios.

ues la fecha del solemne ju- de sus amores, el día 29.

enaje a los maestros Farelli-Bovi.

aquí el hermoso y muy valioso que formaron las discípulas de profesores de canto, señora Tina y Don Arturo Bovi, en el ho- celebrado anoche en la Aca- de Artes y Letras:

Margarita Barroso, Sil- Graciela González Teu- González Guerra, Cloty Graciela Alvarez, Conchita Gilda Gonsé, Graciela Al- Celia Fernández, Altagracia Carmen Sofía García Benítez, Placé, Olga García Mendoza, María Lozano, Marta Luque, Larrazabal, Pilar Cantalauva, Lozano, Panchita Lozano, Gousó, Delia Casanova, Nena Núñez, Yolanda Meche Arregui; señoras de Cárdenas de Eng y de Zayas de Domínguez.

programa en todo su conjunto aplaudido por la numerosa y concurrencia que disfrutó de exquisita fiesta artística.

ha hecho merecido honor a y Don Arturo!

«Club San Carlos».

onstante ir y venir nótase en ecretaría, principalmente, de decano y prestigioso club de su tradicional baile de señalado para el próximo día 14, en su elegante pa- de la Avenida Presidente Gó- la calle Flores, en su roof- terraza, terrenos de basket y amenizado por la orquesta Casino» y el septeto «Sonora desde las nueve de la no- las tres de la madrugada

ontables invitaciones fami- se concederán hasta ma- la noche, al objeto de que tiempo a poder de las fa- solicitantes, y se han conce- generosamente.

de caballeros es a ochenta y su traje será el blanco de

predilecto tema este tradicio- de las flores del «Club San

Nueva residencia.

altos de la calzada de Octubre No. 305 ha trasladado la distinguida dama, Isabel viuda de Aedo en unión de

nueva residencia se ofrecen conducto a sus relaciones so- Se agradezco su ofrecimiento las mayores prosperidades.

Animado té-bailable.

fué el celebrado por el «Club de Lawton» en la tarde del pues como se verá contó con el valioso concurso de las siguientes gentiles figulinas:

Caridad Bustillo, Lucrecia Vidal, Conchita Salazar, Clara Aspuru, Emma de la Noval, Zoila Briel, Martha Aspuru, Silvia Vidal, María Teresa Espinosa, María Antonia Ruiz, Conchita López, Evelia López y Gabrielita Rodríguez.

Delia Landa, Bertha y Georgina Valdés, Ada, Olimpia Mirabal, Carmelina Olivet, Hortensia Díaz, Margarita Pérez, Dulce Chávez, Modestica Hernández, Cristina Ruiz, Olga González, Lydia y Esperanza Delgado Rey, Rebeca Rodríguez, Tomasita Vega y Leonor Fustes.

Conchita Salazar.

Clara Aspuru.

Amparo Escandón, Graciella Jatamar, Aida González, Silvia Ramírez, Otilia Gutiérrez, María Hernández, Eva González, Dora Salazar, Clemencia Díaz, Bertha y Esther Carassou, Edilia Díaz, Alma del Carrill, Sarah González, Josefina Leyva, Rosa Villaverde, Alicia Alvaro y Lydia Guerra.

Emma de la Noval.

Zoila Briel.

Olga, Gisela y Leonor Romeu, Cándida Fernández, Esther y Margot Cartas, Olivia Ramos, Luisa Fernández, Bertha Verdes, Cuca Novoa, Edelmira Valla, Mercedes Calvo, Marina Rodríguez, Armanda Pérez, Lucrecia Carrillo, Natalia Hernández y Aurora Aras.

Martha Aspuru.

Hilda Aguilar, Luisa Ferrer, Teresa Bustillo, Margarita Torres, Sofía Hernández Villa, Delia Rivera, Alicia y María Antonia Herrera, Violeta Morera, Esther Sierra, Eva Verdeja, Josefina y Esther Pereda, Aida Fumes, Nenita Faz y Bebita y Estela Díaz.

María Teresa Espinosa.

María Antonia Ruiz.

Concha y Mirtha Cueto, Nenita Dulong, Virginia Espinosa, Armanda Suárez, Hilda Rodríguez, Beba Torres, Miriam Pereira, Elena Orta, Altagracia Arencibia, Belia Santos, Aida Alfonso, «Tulita» Armengol, Yolanda y Susana García Romero y Caridad Perdomo.

Se bailó incesantemente hasta después de las doce de la noche.

Dr. Juan de Dios Romero.

Tan servicial y querido amigo, profesándonos ambos desinteresada amistad desde hace muchos años, ha tenido la atención de ofrecerme sus servicios profesionales en su nuevo estudio instalado en el «Edificio Ariosa», Cuba y Obrapía, teléfono A-9769.

Muy agradecido le permanezco y le deseo las prosperidades que tanto se merece, por su reconocida honorabilidad e inteligencia.

Urbano DEL CASTILLO.

ACUSACION

El vigilante 567, Anselmo Marrero, de la Primera Estación, arrestó a Miguel Morrín Pulido, de 17 años y de Cruz del Padre 73, por acusarlo el dueño del tren de bicicletas situado en Villegas 38, de haberse presentado en su establecimiento con una bicicleta que le había alquilado a otro individuo nombrado Alfonso García, después de transcurridas nueves horas, habiendo pagado solamente una hora.

na gota sobre un
ALLO DOLOROSO
ia el dolor en tres se-ndos. Aplíquese Gets-It o tres veces y el callo desprenderá de raíz. llones de personas en el mundo usan este amigo de los que padecen de callos.
GETS-IT

E. P. D.
El Señor
LUIS COMAS VILARET
HA FALLECIDO

Y dispuesto su entierro para las 4.30 p. m. de hoy Miércoles 11, los que suscriben, viuda, hijos e hijos políticos, ruegan a las personas de su amistad se sirvan concurrir a la casa mortuoria calle Villanueva 609, (entre Herrera y Sta. Felicia) y de ahí acompañar el cadáver hasta el Cementerio de Colón, favor que agradecerán eternamente.

Habana 11 de Mayo del1938.

Emilia Roca Vda. de Comas; Luis, José, Emilia, Rosita y Marina Comas y Roca; Enriqueta Comesaña Barceló; Fernando Arrojas Carvajal; Antonio Victoria Camprubi; Ernesto A. Carcas González; Dr. Mario Sánchez Roig; Rdo. P. Guerra; Redentorista.

SE RUEGA NO ENVIEN FLORES NI CORONAS.

He aquí
2 CREMAS FACIALES
especialmente adecuadas para el clima de CUBA

La Crema Limpiadora Phillips posee una capacidad absorbente extraordinaria. Suaviza y limpia, penetra en los poros fácilmente y neutraliza los ácidos grasosos acumulados en la piel. Después de una aplicación el cutis queda suave, fresco y libre de toda impureza.

La Crema Desvaneciente Phillips es una crema protectora y básica, imprescindible para librar al cutis de los agentes exteriores como el aire, el sol, el polvo, etc., que lo avejentan y dañan. Además, la Crema Desvaneciente Phillips, por la magnesia que contiene, combate la acidez y aterciopela el cutis, lo afina, lo aclara y lo rejuvenece.

Las mujeres cubanas de cutis grasoso y sensible, han encontrado en las Cremas Faciales Phillips auxiliares poderosos y únicos para proteger y embellecer su piel.

NUEVOS TAMAÑOS y PRECIOS BOTES DE 15c y 40c
Cremas Faciales PHILLIPS

Cepillo de Dientes Dr. West a Prueba de Agua
SOLAMENTE
UN CEPILLO PEQUEÑO
con cerdas á prueba de agua puede limpiar completamente los dientes desalojando las partículas de alimentos y evitando así las caries.
En venta en todas las mejores farmacias, perfumerías y grandes tiendas.

SI PIDE
VITI
Y TRATAN DE DARLE OTRA COSA. EXIJALO.

LOZA, CRISTAL, PORCELANA
El mejor esmalte SUPER ENAMEL. La más alta calidad reconocida, 40 finísimos colores, se vende en la Ferretería OLAVARRIETA, Neptuno 106, entre Campanario y Perseverancia.
A-9480, LA LLAVE

DEFUNCIONES OCURRIDAS AYER EN LA HABANA HASTA LAS CUATRO DE LA TARDE

Josefa Fernández, negra, 56 años. 10 de Octubre 422.

Benito del Río Gómez, blanco, 45 años. J y Calzada.

Marcelino Llanos, mestizo, 56 años, Gertrudis 172.

Raimundo Fernández Naya, blanco, 10 años. Hospital Las Animas.

Martín Sánchez Vargas, negro, 7 meses. Hospital Infantil.

Guadalupe Quirantes, blanca, 9 meses. Hospital Infantil.

Francisco Celerio Alfaro, blanco, 34 años. Hospital Mercedes.

Mery Benítez Torres, blanca, 4 años. Hospital Las Animas.

Julia Piedra, mestiza 54 años, H. C. García.

Pilar Rodríguez, blanca, 25 años. Font y Porvenir.

Catalino Báez Lage, negro, 56 años. Revillagigedo.

Mada del Valle Díaz, blanca, 44 años. 28 No. 360.

Carlota Miranda, negra, 99 años. Asilo Llansó.

José Mompal Gral, blanco, 65 años. Estrella 104.

María T. Lara, mestiza, 30 años. Cárcel No. 5.

Ricardo Soto y Loret de Mola, blanco, 55 años. Primer C. de Socorro.

Antonio Mosquera Castro, blanco, 51 años. 10 de Octubre 104.

Celestino Suárez González, blanco, 60 años. Cerro 659.

Gerardo Alonso Gotanegra, blanco, 41 años. Central 6.

Rosa Niebla Negrín, blanca, 32 años. Cerro 1,316.

Juan Pérez Matamoros, negro 54 años. 10 de Octubre 162.

Felicia Soriano, mestiza, 24 años. Crespo No. 30.

Luis López Montero, blanco, 56 días. Hospital Infantil.

Olga Lago Poey, mestiza, 13 años. Alcantarilla 18.

CRONICA HABANERA

LA NOVIA DE MAÑANA

Para mañana, jueves, a las nueve de la noche, en la Parroquia de Monserrate, está concertada la boda de la interesante señorita Mercy Martínez de Villavicencio y Peláez con el caballeroso señor Manolo Rimada y Berris.

La señorita Martínez de Villavicencio, emparentada con los Marqueses de Gaviria y Condes de Lombillo, de la nobleza cubana, es sobrina amantísima de nuestra compañera en la prensa, señora Aída Peláez de Villaurrutia, cuya pluma está siempre puesta al servicio de la humanidad.

Dicha ceremonia resultará lucidísima.

DE LA RIFA DEL CANCER.—Como saben nuestros lectores por haberlo consignado anteriormente, la rifa efectuada el día primero de mayo a beneficio de la Liga contra el Cáncer, ha resultado un éxito magnífico.

La papeleta 12.842, agraciada en el primer lugar con el premio de mil pesos se hallaba en poder del señor José López González, empleado de la Cuban Sugar Co. de Cárdenas, a quien le fué vendida por la distinguida señorita Virginia Neyra.

El señor López González recibió ya su premio por conducto del National City Bank, lo que consta bajo acta levantada ante el notario de esta capital, Dr. Domingo Romeu y Jaime.

Nuestra felicitación a la Liga por su éxito.

EL RECIBO DE AYER.—Mrs. Gómez Cueto, la gentil Mary Mac Carthy, que tantos afectos ha sabido granjearse en el seno de nuestra sociedad, ofreció ayer un recibo musical en su residencia de las Alturas de Miramar.

La señora de Gómez Cueto reunió allí un grupo de sus amistades, amantes, como ella, de la buena música, desarrollándose un interesante programa musical.

Hicieron gala de su voz, interpretando obras clásicas y populares, las distinguidas damas Dulce María Blanco de Cárdenas, Nena Aranda de Echevarría, Nena Nodarse de Beltrán, Mrs. Todaro y Sarita Tamayo.

Al piano se lucieron notablemente las gentiles señoras Rita María Gómez Colón de Colli, Ruby Galla de Arango y Lizzie Morales de Batet.

Conchita Valdivia, la señora de Santo Tomás, recitó con su gusto acostumbrado.

Y en el arpa, alcanzó cálidos aplausos, la notable arpista Margarita Montero de Inclán.

También hubo de hacerse aplaudir en sus canciones la señora de la casa, Mrs. Gómez Cueto, que como complemento de su toilette lucía un precioso corsage de gardenias, llegado hasta ella desde el jardín «La Dalia», como obsequio de la interesante Herminita Gómez Colón de Pereira.

Anotamos algunos nombres entre la concurrencia.

María Jaén de Zayas, la viuda del inolvidable ex-Presidente de la República, doctor Alfredo Zayas, tan gentil y tan distinguida.

Marcela Cleard de Barnet, interesante esposa del ex-Presidente de la República, señor José A. Barnet.

La Marquesa de Villalta.

Gloria Valdés Reimundo de Martínez Fraga, bella esposa del Presidente de la Cámara de Representantes.

Mina Pérez Chaumont viuda de Walsh, María Romero de Vieites, Nena Rivero de Angulo, Esperanza Solís de Aguiar, Amelia Solberg de Koskinson, y Conchita Ribas de Chibás.

Laura Rayneri de Alonso.

Paquita Morales Pasalodos de Rodríguez Cáceres, Nina Cowley de Rodríguez Morini, Elisita Silverio de Martínez, Herminia Gómez Colón de Pereira, Alicia S. de Rodríguez y Teresa S. de Rodríguez.

Mrs. Hoyt.

Alicia Herrera.

Mrs. Marine, Mrs. Chisholm, Mrs. Fitzgerald, Mrs. Mac Farland, Mrs. Degener, Mrs. Hirsk y Madame Lucignani.

Entre las señoritas, Armantina Rodríguez Cáceres, Conchita Gallardo, Clara Blanco, Geraldine Fitzgerald, y nuestra gentil compañera Anita Concistre.

Pase sus Vacaciones en Miami Beach

15 Pesos
A la semana, por persona: casa y comida
(DOS EN UN CUARTO)
Al visitar Miami haga del Surf Hotel su casa en los E. U. A. Allí encontrará Ud. Confort de un Hotel de Primera, la misma exquisita comida criolla que le dió fama al «Siboney House». Frente al mar en la mejor situación de la hermosa playa de Miami. Haga sus reservaciones con tiempo.
Para Informes: Srta. E. López Recio, Virtudes No. 48, Teléfono: A.8122, y todas las agencias del Turismo o directamente al SURF HOTEL

LA MOVILIZACION AMERICANA

SAN FRANCISCO, mayo 10 (AP). —El coronel O-Keller y el comandante Hershey están tratando con una misión militar el plan de sorteos militares, por los cuales se procederá a la movilización inmediata de 13.000.000 de combatientes en los EE. UU., de 21 a 31 años de edad. El primer mes, se llamará a filas 1.000.000, el segundo mes, 330.000; el tercero, 250.000 y el cuarto, 300.000, determinados el resto según las necesidades.

DISCUTIRAN EL JUEVES

Ginebra, mayo 10 (Havas).—Se sabe que la cuestión del reconocimiento de Etiopía se planteará nuevamente el próximo jueves.

Sociedad de Beneficencia de Naturales de Cataluña

E. P. D.
EL SEÑOR
LUIS COMAS VILARET
Socio No. 4 y Socio de Honor de esta Sociedad
HA FALLECIDO

Y dispuesto su entierro para hoy, miércoles, día 11, a las cuatro y media de la tarde, los que suscriben, en nombre de la Junta Directiva, ruegan a todos los socios de esta Institución se sirvan concurrir a la casa mortuoria, calle Villanueva, número 609, entre Herrera y Santa Felicia, Luyanó, y acompañen el cadáver hasta el Cementerio de Colón, favor que agradecerán.

La Habana, a 11 de Mayo de 1938.

Onésimo J. Tauler y Oller, Presidente.
Enrique Lluch Arnau, Secretario.

Para Respirar Libremente Use
MENTHOLATUM
EXIJA EL LEGITIMO — RECHACE IMITACIONES

ENFERMERA CUBANA DICE:
"QUAKER OATS PARA TODOS"

Quaker Oats es un alimento inapreciable para los convalecientes. Pero es igualmente necesario para todos los que deseen conservar su salud. Da al cuerpo una gran cantidad de la Vitamina B, la que contrarresta la nerviosidad y el estreñimiento. También da más apetito, enriquece la sangre y fortalece el cuerpo en general, conservándolo vigoroso y en buena salud. Toda la familia se sentirá más saludable si comen Quaker Oats diariamente. Es económico y fácil de preparar. Se cuece en 2½ minutos después de hervir el agua. Pruébelo por 30 días.

REHUSE SUBSTITUTOS
Busque el Cuáquero en la etiqueta.
QUAKER OATS
U87

QUINCE AÑOS

Hoy cumple los suspirados quince años la graciosa señorita Cristina García y Fernández, por lo que la felicitamos.

DEL COMITE FRANCE AMERIQUE.—El Comité «France-Amérique» de la Habana, conjuntamente con el «Automóvil Club de Cuba» y otras asociaciones, se proponen realizar excursiones periódicas a los principales balnearios de Cuba, colaborando con la Sociedad Nacional de Hidrología y Climatología en su magnífica obra de divulgación científica y de propaganda médica nacional para crear en Cuba un «Turismo Científico» permanente.

El próximo sábado 14 del presente mes, saldrá la primera excursión del «Automóvil Club de Cuba» a las 10 a. m., dirigiéndose al balneario de Madruga, para celebrar allí una sesión-almuerzo, cerciorándose de las ventajas que ofrece y anotando sus más urgentes necesidades.

ADA MANGAS.—Se encuentra ya restablecida de la intervención quirúrgica a que fué sometida recientemente la bella señorita Ada Mangas, hija amantísima del señor Severino Mangas y de su distinguida esposa Belén Soto.

Practicó la operación, con los más felices resultados, el doctor Núñez Portuondo.

CLINICA DE OJOS
DR. ENRIQUE CUELLAR DEL RIO
DIRECTOR OCULISTA
Consultas: 9 a. m. a 7 p. m. REINA No. 88. Teléfono M-7766

BERTA SINGERMAN. — Ayer se dió por terminado el ciclo de siete recitales poéticos de Berta Singerman, en el teatro Principal de la Comedia.

Como siempre, y como en todas las grandes capitales, estos recitales de la excelsa artista fueron propiciados por lo más selecto de la sociedad.

Podemos consignar hoy el hecho grato, que la Singerman anuncia un nuevo y corto ciclo de recitales, a precios reducidos.

Se realizarán también en el teatro Principal de la Comedia, el próximo sábado a las 5:30 de la tarde y el domingo a las 10:15 de la mañana.

DEL COLEGIO LAS MERCEDES. El sábado próximo, a las ocho de la mañana se celebrará en la Iglesia de San Juan de Letrán, la primera Comunión de un grupo de niños, alumnos del colegio «Nuestra Señora de las Mercedes», que dirigen las distinguidas señoritas Abigaíl Morales y Josefa Alvarez.

Para este solemne acto, que constituye tradicionalmente un acontecimiento religioso, lucirá el altar mayor un precioso adorno floral, todo en blanco, que será obra de los privilegiados artistas de la «Casa Trías» el gran jardín del Vedado.

Por este medio las señoritas Morales y Alvarez invitan a todas sus amistades y muy especialmente a sus antiguas alumnas.

ANIVERSARIO FELIZ.—Cumplen hoy dos años de casados, el señor César Rodríguez Molina, conocido ingeniero y arquitecto, y su joven esposa Consuelo Plasencia.

Reciban nuestra felicitación.

BODAS DE LATA.—Ayer cumplieron diez años de casados —Bodas de Lata— el joven y conocido matrimonio Marcelo Sánchez y Lila Arteaga.

Para celebrar el fausto suceso tuvieron una comida en el bello y elegante Casino de la Playa en la que congregaron al grupo íntimo de sus amistades.

Una preciosidad la mesa.

Su adorno floral, obra exquisita de la «Casa Trías», era a base de cacharros de lata cuajados de lirios, gladiolos y gardenias.

Se veían al centro de la mesa y a los costados dando, por su simbolismo, una nota de originalidad dentro del conjunto.

Luis DE POSADA.

DE DIAS

Celebra hoy su santo, y por ello la saludamos, la interesante señorita Evelia María Suárez y de los Reyes.

CONCURSO DE
MATERNIDAD OBRERA
PRIMER PREMIO
Sra. Esperanza Herrera Ferrán

Con asistencia del Dr. Zenón Zamora, Secretario de Sanidad, Dr. Portuondo Domenech, Secretario del Trabajo, Dr. Latour, Jefe Local de Sanidad y otras distinguidas personalidades, el Sr. Claudio Conde entrega a la madre agraciada con el PRIMER PREMIO, un obsequio a nombre de la
GENUINA CERVEZA INGLESA
GUINNESS "CABEZA DE PERRO"
Poderoso aliado de la madre que cría.

E.C.D. 2016

Los Gérmenes en Los Riñones Arruinan la Salud

Sus Riñones son un mecanismo maravilloso. Dentro de ellos hay 9 millones de finísimos tubos capilares que actuan como filtros de la sangre. Cuando son atacados por Gérmenes Usted sufre de Ardor y Micción Pruriginosa, frecuentes Micciones Nocturnas, Dolores en las Piernas, Mareos, Reumatismo, Lumbago, Nerviosidad, Ojeras Muy Pronunciadas, Tobillos Hinchados, etc. Las medicinas ordinarias no pueden hacerle mucho bien. Lo importante es remover la causa. **Cystex** fulmina la muerte de los Gérmenes en los Riñones en 2 horas y consecuentemente significa el pronto final de los trastornos de sus Riñones. En 24 horas se sentirá Usted mejor, mas fuerte que en años y en 8 días la salud le será restablecida por completo. **Cystex** está garantizado para restablecerlo en 8 días o le devolveremos su dinero. Pida hoy mismo a su farmacéutico **Cystex**. La garantía lo protege.

UNITED FRUIT COMPANY

LA GRAN FLOTA BLANCA

SERVICIO de PASAJEROS y de CARGA desde

New York, New Orleans y Boston a La Habana y Santiago de Cuba.

Desde La Habana a Centro y Sur América.

UNITED FRUIT COMPANY

Departamento de Pasaje: Prado 84, Tel. M-7238, M-9529

Oficinas Generales: Muelle de Sta. Clara Tel. M-6975

NUEVA JUNTA DE GOBIERNO DE LA SOCIEDAD LIBANESA

Ultimamente celebró la «Sociedad Libanesa» elecciones generales, siendo relecto presidente el señor Emilio Faroy, y electos por vez primera el señor Julio Abislaimán, Vice presidente primero; José Curi, Vice presidente segundo; N. Yaber, Secretario; Yamil Gorayeb, Tesorero; y Anis Khuri, Vice tesorero.

Vocales: los señores Domingo Sesin, Sesin Melhem, Narciso Mokarzel, Miguel Becil, José Bared, nuestro compañero Alfredo Torbay, José Abichdid, Najib, Juan Rubio, Camilo Alasal, Natalio Chediak y Mike Hadad.

La toma de posesión de la nueva Directiva fué señalada para la noche del día 20, invitándose al acto a todos los asociados, que saborearán un exquisito ponche.

FARMACIA DROGUERIA DE "JOHNSON" DE TURNO LOS LUNES Obispo Nº 30 TELEFONO-A-2129.

LA MAYOR 35 EDIFICIOS 700 EMPLEADOS SARRÁ DROGUERIA ABIERTA TODOS LOS DIAS Y TODA LA NOCHE LOS MARTES A-8026 A-3641

FARMACIAS DE TURNO HOY MIERCOLES

DESDE BAHIA A PASEO DE MARTI (PRADO)

Calle y Núm.	Teléfs.
Habana No. 112	A-8778
Inquisidor No. 1	A-6413
Luz y San Ignacio	M-6677
O-Reilly No. 11, por Cuba	A-7544
Villegas No. 33	M-4030
Paula 64	M-2866
DE PASEO DE MARTI (PRADO) A PADRE VARELA (BELASCOAIN)	
Carmen y Tenerife	M-5121
San Lázaro y Campanario	M-4486
Reina No. 107	M-4188
Escobar No. 48	U-6813
Consulado y Trocadero	M-5052
San Rafael No. 37	M-5588
Suárez y Apodaca	M-5190
Amistad y San José	A-6863
San José y Gervasio	U-3030
Neptuno y Manrique	M-4160
Neptuno 17	A-6566
DE P. VARELA (BELASCOAIN) A AVE. DE MENOCAL (INFANTA)	
Carlos III e Infanta	U-6808
Carlos III No. 8	U-2195
Castillo y Santa Rosa	M-4655
San Rafael 172	U-7077
Belascoain 126 A y B	M-7551
Neptuno y Oquendo	U-6924
VEDADO	
Calzada 84, entre A y B	F-6271
9 e I	F-6161
Línea 1206	F-4040
23 y G	F-6119
D, entre 19 y 21	F-6292
VIBORA	
Jesús del Monte 695	I-7678
San Francisco y Buenavista	I-7518
JESUS DEL MONTE Y SANTOS SUAREZ	
Juan Delgado y Lacret	I-7755
Rodríguez y Dolores	I-7613
Santos Suárez 10	I-7332
LUYANO	
Santa Ana y Cueto	X-1111
J. Alonso E. Infanzón	X-3371
Herrera y Justicia	X-1936
CERRO	
Calzada del Cerro 895	I-7486
Palatino y Atocha	I-7719
Calzada del Cerro 527	M-9768

Este grupo deberá prestar servicio público todo el día y la noche de los domingos siguientes: Enero 16, Febrero 27, Abril 10, Mayo 22, Julio 3, Agosto 14, Septiembre 25, Noviembre 6 y Diciembre 18.

Estos turnos han sido acordados en cumplimiento de lo dispuesto en el Artículo VI del Decreto-Ley 2604 de 7 de Noviembre de 1934.

SOCIEDADES ESPAÑOLAS

AL IGUAL QUE OTRAS ENTIDADES, EL SANATORIO "LA BENEFICA" ES UNA GARANTIA PARA LA REPUBLICA

El admirable y admirado sanatorio, «La Benéfica» considerado con justicia como la piedra angular en que descansa y se afirma el prestigio y la potencialidad económica del «Centro Gallego», viene realizando en todos los sectores una labor muy ponderada, así en el orden científico como en la atención de los enfermos, a lo que tanto contribuye el celo de los dirigentes de la institución y, de una manera muy singular, el Presidente de la misma, señor Cayetano García Lago, que, personal y diariamente, le consagra sus mejores esfuerzos.

Nos sugiere este comentario la elocuencia de las estadísticas del primer cuatrimestre del año en curso que se están terminando para figurar en el informe de que ha de conocer la Asamblea de Apoderados en su reunión del mes próximo. Las más elevadas cifras de consultas, operaciones, trabajos de laboratorio, de Rayos X, dentales etc., acusan una labor sencillamente extraordinaria que pone de relieve la indiscutible utilidad pública de este gran sanatorio—al igual que los de otros centros regionales—y los eminentes servicios que presta al país y, por consiguiente, al Estado cubano, con el cual coopera de una manera eficientísima a mantener un servicio primordial de todo pueblo civilizado, ya que los miles de enfermos que en «La Benéfica» se atienden con todo esmero y salen perfectamente curados, si ésta no existiese o por cualquier causa sufriera grave quebranto en su organización, esos miles de enfermos tendrían que ir a los hospitales públicos haciendo difícil, cuando no imposible, su atención.

Por eso decimos al principio de esta nota que «La Benéfica» es la piedra angular en que descansa la institución que la sostiene, y de tal modo lo entienden así las tres cuartas partes del «Centro Gallego» que, cuando reclaman un servicio, nunca invocan el nombre de la sociedad sino el de la quinta «La Benéfica», de la cual dicen ser asociados. De ahí que la Comisión Ejecutiva y la Sección de Sanidad, persuadidas de este hecho cierto y positivo dediquen toda su atención y todos sus esfuerzos a mejorarla constantemente, habiendo logrado que hoy sea admirada hasta por los opositores del actual gobierno social.

Homenaje a D. Elías Rada en un pabellón del Centro Castellano

Entre los más valiosos miembros de la colonia castellana se destaca, por derecho propio, don Elías Rada y Cires. Prueba de ello es la siguiente semblanza que del mismo figura en el libro conmemorativo que acaba de publicar—con motivo de su 29 aniversario— la casa de Castilla:

«Don Elías Rada Cires:

Vigorosa y destacada figura de nuestro mundo social y comercial; luchador infatigable, modelo de laboriosidad, y denodado paladín de la colonia española de Cuba, dentro de la que ha ostentado las más conspicuas posiciones. Es nativo de la hidalga provincia de Santander.

Elegido para el cargo de Presidente general del «Centro Castellano», bienio 1927-1928, demostró aptitudes y cualidades tan excepcionales en el desempeño de sus funciones, que hubo de someterse a las imposiciones de reelección por nuevos períodos, que abarcaron ocho años de gobierno en las épocas de mayores crisis porque ha atravesado la sociedad. Reconociendo lealmente los castellanos los grandes servicios prestados a la institución por tan distinguida personalidad, otorgáronle por acuerdo de la junta general el título de Presidente de Honor del «Centro Castellano», disponiendo perpetuar su recuerdo ejemplar, en señal de eterno agradecimiento, grabando su nombre en el pabellón que próximamente habrá de construirse en la Casa de Salud «Santa Teresa de Jesús», a cuya dependencia social dedicó siempre sus más caras ilusiones».

APOTEOSIS FLORAL EL 14 EN TODO EL PALACIO DE LA ASS. DE DEPENDIENTES

El sábado se efectuará la gran verbena de la «Asociación de Dependientes del Comercio». En Prado y Trocadero. Desde las nueve de la noche hasta las cuatro de la madrugada.

En la planta baja, un salón para Belisario y Gloria Matancera. Un rincón preparado a modo del mejor escenario para la música característica de Belisario. En la planta media y en el tercer piso los conjuntos restantes. Cheo Belén Puig, el famoso Cheo Belén estará en su puesto, y serán igualmente puntuales el Quinteto Tomé y el jazz band Eddy Lester.

Todo el palacio del Centro estará de fiesta. Cayetano Valdés, el atento arrendatario de la cantina del Centro, se dispone a surtir para esta verbena su establecimiento, y a situar kioscos por los diversos salones a fin de facilitar a los concurrentes refrescos, helados, dulces, etc.

En el vestíbulo de Prado se pondrá un arco de plantas y flores naturales. Las escaleras han de lucir sus alfombras rojas. Palmas, arecas matizarán los pasillos. Y un derroche de flores dará su nota distintiva al festival. Este se denomina «Verbena de las Flores».

Mayo, con todos sus esplendores, se volcará el sábado en Dependientes. Y a que la verbena resulte única se apresta la Sección de Recreo y Adorno, presidida por Benito Larín.

A las 9 en punto comenzarán los bailables.

HOMENAJE BAILABLE EL VEINTE EN LA COTORRA

El día 20 de mayo, día de fiesta nacional, le será ofrecido un homenaje popular en todos los jardines de «La Cotorra» al celebrado autor y compositor Cheo Belén Puig, destacada figura de nuestro folklore y director de la orquesta que lleva su nombre.

Patrocinado por un grupo de sociedades de esta capital, se le ofrecerá dicho homenaje consistente en un festival bailable, que comenzará a la una de la tarde y finalizará a las siete de la noche.

Actuarán las orquestas de Antonio María Romeu, la del propia Cheo Belén Puig, Sonora Matancera, Gloria Matancera y Quinteto Tomé.

También harán su presentación la famosa orquesta Casino de la Playa y el gran septeto Nacional, los que se han ofrecido al homenajeado por mediación de sus directores, Guillermo Portela e Ignacio Piñeiro.

Los caballeros pagarán sesenta centavos por la entrada, y las damas y damitas tendrán entrada gratis.

COMPAÑERO ENFERMO

Nuestro querido compañero Joaquín Rodríguez se halla recluído en el pabellón Manuel García Marqués de la Casa de Salud «Covadonga», víctima de una dolencia que, afortunadamente no es de cuidado.

Lo asiste el reputado doctor Manuel J. de la Torre y está muy bien atendido por el personal del pabellón.

Un rápido restablecimiento deseamos al amigo Joaquín Rodríguez el tan popular «Chaveo» que goza de grandes simpatías en el DIARIO.

FIESTAS PROXIMAS

UNION ORENSANA: Magnífica velada artítica—de carácter benéfico—el sábado a las nueve de la noche en los salones de la «Agrupación Artística Gallega». Habrá comedia y actuará la orquesta «Lemos».

MOTOR CLUB DE CUBA: Magno festival benéfico el domingo por la tarde en todos los jardines de «La Tropical», amenizado por los mejores conjuntos.

CENTRO DE DEPENDIENTES: Regia verbena el sábado, en su palacio de Prado y Trocadero, amenizada por Belisario, Cheo Belén, Gloria Matancera, Quinteto Tomé y jazz band Eddy Lester.

CLUB DEPORTIVO CARMELO: Soberbio acto bailable el domingo por la noche en su espléndida terraza de Línea y 18, paradero del Vedado, amenizada por la orquesta de Neno González.

MONTERROSO Y ANTAS DE ULLA: Estupenda matinée bailable el domingo de 2 a 7 p. m., en la terraza del «Carmelo», sita en Línea y 18, Vedado, amenizada por Antonio María Cruz y el septeto Piñeiro.

CENTRO ASTURIANO DE LA HABANA: Magnífica verbena el sábado, en su hermoso palacio de Zulueta y San Rafael.

LICEO DE MEDINA: Soberbio baile el domingo por la noche en sus amplios y frescos salones de 23 y D Vedado, amenizado por la gran orquesta de Emilio Parada.

JARDINES DE LA COTORRA: Brillante matinée bailable en honor de Cheo Belén Puig, el día 20, desde la una de la tarde.

INSTITUCION NATURISTA PRO VIDA: Banquete tradicional el domingo en los jardines de «La Cotorra», sitos en la Loma de la Cruz, Guanabacoa.

AUXILIO SOCIAL DE ESPAÑA: Fiesta del Plato Unico el sábado por la noche en el gran Casino Nacional. Este acto se celebra como homenaje a Italia y Alemania.

HIJOS DEL AYUNTAMIENTO DE COSPEITO: Banquete en honor de sus asociados el domingo a la una de la tarde en los jardines de la cervecería «La Polar».

LA VERBENA DEL DIA 19

La «Asociación de Empleados de la Cooperativa Médica de Dependientes» organiza gran verbena benéfica para el día 19 de mayo, y lo cual tendrá efecto en el balneario «El Progreso», sito en el Vedado.

Amenizarán tan soberbio acto la orquesta de Cheo Belén Puig y el septeto Gloria Matancera. Dados los propósitos con que se celebra dicho acto, se espera que los empleados de la Cooperativa Médica obtengan un éxito rotundo.

Las damas deberán proveerse de invitación Los caballeros sólo pagarán cincuenta centavos por la entrada.

ACTOS PARA HOY

CENTRO ASTURIANO DE LA HABANA: Junta de la Sección de Asistencia Sanitaria por la noche en el palacio social.

CLUB PILOÑES DE LA HABANA: Junta general extraordinaria de asociados a las ocho y media de la noche en el palacio, del «Centro Asturiano», para tratar del banquete en honor de los socios. Para dicho acto cita con gran interés el secretario, señor Justo González Arcia.

CENTRO GALLEGO DE LA HABANA: Junta de la Sección de Cultura a las ocho y media de la noche en el palacio social.

UNION DE BALEIRA: Junta de la Sección de Propaganda por la noche en el «Centro Gallego», para la cual cita el secretario, señor Manuel Rey.

HIJOS DEL VALLE DE ULLA Y SU COMARCA: Junta ordinaria de la Directiva por la noche en el «Centro Gallego». Cita el secretario, señor M. Montaña.

"Auxilio Social" va a celebrar un acto de gran importancia

Nos comunica el representante oficial de la entidad denominada «Auxilio Social de España» que el próximo sábado, a las nueve de la noche y en el gran «Casino Nacional», se celebrará la fiesta del Plato Unico, como homenaje a Italia y Alemania, las dos grandes naciones que desde los primeros instantes se compenetraron de todo corazón con la cruzada del generalísimo Francisco Franco.

Como se sabe, el Plato Unico ha sido una idea de la España Nacionalista, destinando el resultado económico de esta medida a secundar esta o quella necesidad de quienes, en una u otra forma, sufren los rigores de la contienda.

El Auxilio Social de España en Cuba desarrolla un programa altamente constructivo. Y de ahí la seguridad de que con el resultado de esta fiesta del Plato Unico realizará una de tantas grandes obras a que nos tiene acostumbrados.

Agradecemos al citado representante oficial, camarada Alejandro Villanueva, la invitación que nos envía para dicho acto.

EL SEPTETO CASINO Y LOS HERMANOS LE BATARD VAN EL 14 AL PALACIO ASTUR

Reina gran entusiasmo por la llegada del próximo sábado, día 14, en que el «Centro Asturiano» festejará con regocijo y animación intensas el mes que simboliza las flores, presentando una grandiosa verbena que será la delicia de los que gusten de bailar en un lugar agradable, atractivos y simpático: Todos los salones del refulgente palacio de Asturias.

Los conjuntos que amenizarán la verbena de Las Flores con su música criolla, americana y española, son los de tanta fama como Hermanos Le Batard, Antonio María Cruz, Septeto Casino y un Quinteto.

A las nueve de la noche del próximo sábado comenzará en todos los salones del «Centro Asturiano» la imponderable verbena de Las Flores, que será modelo en su género.

LA VELADA ORENSANA

El día 14 de los corrientes celebrará la sociedad «Unión Orensana» grandiosa velada artística bailable, por lo que los elegantes salones de la Artística Gallega, Zulueta 46, altos, se verán resplandecientes de luz y colmados de lindas mujeres, que con sus encantos contribuirán al grandioso éxito de la fiesta.

Hermoso programa se llevará a escena, dirigido por el señor Joaquín Riera, aplaudido artista, figurando la reposición escénica de la obra de costumbres madrileñas titulada «El Sexo Débil».

Habrá recitaciones por la señorita Silva y por la eminente artista cubana de 8 años Merceditas Fajín. El gran barítono español Paco Rodríguez deleitará a la concurencia con la «Canción del Emigrante,» y por último la orquesta Lemos tendrá a su cargo el programa bailable. El precio de la entrada para esta monumental fiesta es 40 cts.

Se pone en conocimiento de todos los que tengan entradas, que pueden pasar por la secretaría de la sociedad a hacer la liquidación de las mismas, considerándose vendidas las que no hayan liquidado antes del día 13 de los corrientes.

COMPAÑIA DEL PACIFICO

Próximas salidas para Europa

Vapor Reina del Pacífico Mayo 23
Vapor Orbita Junio 18
Para CENTRO AMERICA, PERU Y CHILE
Vapor Orduña Mayo 28
Vapor Oropesa Junio 13

PIDA HOY MISMO EL FOLLETO DE LA EXCURSION ANUAL A EUROPA, ORGANIZADA POR EL SR. VICENTE LUIS.

DESDE $700

TODO GASTO PAGADO INCLUYENDO VAPOR, FERROCARRILES, HOTELES, COMIDA, PASEOS, TEATROS, CABARETS, PROPINAS Y GUIAS. VISITANDO LAS GRANDES CAPITALES DE EUROPA.

PIDA FOLLETOS

PARA INFORMES:

DUSSAQ CO. LTD. S. A.
BAJOS DEL CENTRO ASTURIANO:
Teléfonos: A-6540 y M-6401.

LA FIEBRE acabará con Ud. si no empieza a tomar QUINIUM LABARRAQUE

El más poderoso regenerador, aprobado por la Academia de Medicina de Paris como el más poderoso de los tónicos y el más enérgico de los febrífugos. Preparado con vino añejo de Málaga, se recomienda a los febriles, a los debilitados, a los fatigados, a los convalecientes, a los ancianos, a los niños anemiados.

DE VENTA EN TODAS LAS BUENAS FARMACIAS

Depósito: MAISON FRERE 19 Rue Jacob, Paris (60)

DEL PARTIDO PROGRESISTA

A fin de tratar asuntos muy importantes, se reunirá en la semana próxima el «Partido Progresista» de los socios del «Centro Asturiano», cuyas oficinas radican en Reina número 3, altos.

Entre otros asuntos se abordará la constitución de las Comisiones de Propaganda y Electoral. El secretario, señor Nicolás Fernández, habrá de ofrecernos nuevos detalles a este respecto dentro de breves días.

UNA JIRA DE PRO-VIDA

Un grandioso festival viene organizando para el domingo próximo la popular institución naturista «Pro Vida», que tiene sus oficinas en Neptuno 57.

Como en los anteriores, se llevará a efecto en los pintorescos jardines «La Cotorra», dando comienzo en horas de la mañana y siguiendo con un almuerzo al estilo Pro-Vida, y una fiesta bailable que durará hasta última hora del propia día.

Dada la actividad que se viene imprimiendo a este festival, se espera que sean muchas las personas que se asociarán a esta excursión.

Los ómnibus rutas 3 y 5 de Guanabacoa lo dejan en La Cotorra, lo mismo que los de la ruta 29, en combinación con las lanchas y tranvías.

LA VERBENA CRIOLLA, DEL «DEPORTIVO C. GALLEGO», RESULTARA MUY ESPLENDIDA

Con el sugestivo título «Verbena Criolla», rememoración de la del año pasado, de tan gratos recuerdos, el «Club Deportivo Centro Gallego», se prepara a fin de celebrar con gran suntuosidad ese evento coreográfico, el cual tendrá efecto el 20 de Mayo, Día de la Patria, en todos los salones de la sociedad que le da su prestigioso nombre.

Varias comisiones de activos deportistas, segundados por el entusiasta Presidente del Club, señor Eugenio González, han comenzado a desplegar sus actividades llenos de optimismo, pues esperan poner un eslabón más en la cadena de triunfos que fueron siempre los festivales organizados por el Campeón Nacional de Fútbol.

Todavía saborean con delectación el exitazo del último celebrado, que llevó más de diez mil almas al palacio de Suevia, quedando mucho público sin entrar, por haberse agotado los billetes a media noche.

El «Club Deportivo Centro Gallego», pondrá, pues, a contribución, sus mayores empeños para que su «Verbena Criolla» tenga el más rotundo éxito. En notas sucesivas iremos dando a conocer las orquestas y cuantos particulares con la misma se relacionen.

Refresque con Orange Crush

ESTADO DEL TIEMPO

Nota del mediodía del martes.

Continúan bajas las presiones en la porción oriental de los Estados Unidos y en gran parte del Atlántico, con una prolongación al suroeste hasta la débil depresión en el golfo de Campeche. Hay presiones casi normales en el mar Caribe y están moderadamente altas desde las Bahamas orientales hacia al este y desde Alabama hasta Colorado.

Pronóstico para hoy miércoles:

Occidente y centro: Tiempo variable con lluvias. Vientos flojos a moderados, variables. Región oriental: Probablemente buen tiempo. Vientos flojos a moderados del nordeste al sudesteñ. Algunas lluvias.—Oservatorio Nacional.

Pinareñas

La boda del domingo

Boda elegante.

Ante el Notario de esta capital doctor Antonio Anillo Sarmiento y dentro de un marco de esplendor y eleganria sin igual, unieron para siempre sus destinos los jóvenes y distinguidos pinareños, la bella y encantadora señorita Sarita Sixto Piloto y el rico comerciante señor Manuel Machado Sánchez.

Parejita encantadora.

Que ve realizada su aspiración suprema de amor.

En la residencia de los padres de la novia, en la calle de Vélez Caviedes 34, se llevó a cabo la ceremonia.

Vistiendo un costoso traje de desposada, última creación de los artistas franceses, llegó hasta el ara la gentil fiancée, con su corte de honor integrada por simpáticas niñas.

Como testigos, firmaron el acta notarial, por ella: el teniente Francisco Alfonso, Ramón Arronte, Juan Figueras y el doctor Antonio Raymat.

Por él: el Senador de la República señor Simeón Ferro Martínez, el Dr. Octavio Rodríguez, Gervasio San Emeterio y el teniente Federico González.

Numerosa y selecta la asistencia.

Anoté algunos nombres.

Que daré a conocer.

Entre las señoritas recuerdo a las bellas hermanitas Rosita y Dolores Machado; Aída Martínez, Celia y Larito Núñez, Carmita y Herminia Roberto, Sarita y Zenaida Valdés, Cuchita, Rosario y Blanquita García, Juanita y Paubla Sixto.

Maruja Lleras.

Evelia Pérez.

Lida Robaina, Palmira Rodríguez, Elsa Verde, Dora Ramírez, Esther Baylac, Nieves Godoy y Ana Celia Hernández.

Un grupito encantador formado por las hermanitas Zoila, Aída y Lula Espinosa.

Panchita y Herminia Ibarra, Zoila Cruz, Juanita López, Aurorita Pérez, Rosita Sixto, María y Flora Alonso, Noema Adam, Marina Ruiz, Lidia Ferrer, Azucena Robaina, Rosita Sabat, Emilita y María Padrón, Esperanza Pérez, Santa Rodríguez, Mery Azcuy, Lilia Borrego, Ernestina Mezquía, Elenita Nieto, Lola y Cuca Arrastía García, Migdalia Roberto, Berta González, Dora e Hilda Causa, Sabina Guerra, Arnalda García, Mercedes Sielé, Zoila Castillo, Heliodora López, Minerva García, Teresa Méndez, Amadita Argos, Estrella y Adelaida Lara, Herminia Orta, Hilda, Mirta y Clara Medina, Zenaida Pérez, Gloria Pérez, María Valdés, Margot Rodríguez, Laudelina Rodríguez, Aidée González, Nicolasa Dávila, Zoila Morejón, Herminia Sánchez, Lula Batllori, Marcelina, Concepción y Elda Rodríguez, Juanita Piloto, Enriqueta Martínez, María Lazo, Elena Gutiérrez y otras que no recuerdo.

Entre las damas, anoté en primer lugar a la respetable señora Eulalia Sánchez de Machado; María Piloto de Sixto, Juana G. de González, Alodia E. de Machado, María M. de Núñez, Benita O. de Enríquez, Cuca G. de Jaume, Cristina S. de Rodríguez, María R. de Balcón, Encarnación R. de García, Mireya Quintero de Arronte, Rosa V. de Figueras, Rosa Guasch, María de la N. García, Agueda D. de Blanco, Lila S. de Pérez, Victoria S. de Alfonso, Nena PO. de Mezquía, Petra L. de Verde, Josefa D. de Ruiz, María Segredo de González, Aurelia R. Torres, Felicia P. de Márquez, María S. de Raymat, Damasia R. de Sixto, Mariana N. de Castañet, Celestina S. de Martínez, Nenita P. de Piloto, Ana H. de Lara, Rosa G. de Hernández y otras que harían interminable esta lista.

Un espléndido buffet fué servido.

Sarita y Manuel.

Para ellos mis parabienes.

Y mis votos por su eterna felicidad.

En su onomástico

En la festividad del sábado.

La distinguida y generosa dama Amalia Morales de Pérez, esposa del rilo cosechero de tabaco y feliz propietario señor Abraham Pérez López, celebró el sábado último su onomástico.

La respetable dama se vió colmada de congratulaciones.

Recibió numerosos regalos.

Reciba mi sincera felicitación.

Restablecido

Completamente restablecido de la dolencia que le aquejara, se halla así e lseñor Angel Manuel Nieto y Aguado, empleado de la Zona Fiscal de esta ciudad.

Grata la nueva.

Que consigno con gusto.

Nuevo domicilio

Para una Notaría.

En la calle de Isabel Rubio número 79 ha trasladado su domicilio el doctor Salvador Díaz Valdés, destacada personalidad de nuestra vida política, quien establecerá allí su notaria.

También en este lugar estarán instaladas las oficinas políticas del Representante liberal por esta región Ingeniero Santiaguito Pérez, para atender todos los asuntos relacionados con sus correligionarios y amigos.

Así me lo participan.

En atenta comunicación.

Entre nosotros

Por breves horas.

Procedente de Consolación del Norte, donde reside, he tenido el gusto de saludar en esta capital al joven y buen amigo José Bernardo Rivero, inteligente Secretario de la Administración Municipal del mencionado término y líder político del CND.

Reciba mi saludo.

Guillermo Rodríguez

Miami y Habana, ciudades herma[nas]

El doctor William H. Morales, Jr., Presidente de la Cámara de C[omercio] Cubana de Miami, y el señor José Acosta, explican a nuestro co[mpañero] Maribona su plan de intercambio de excursiones de comerciantes [haba]ros y miamenses.

Hemos tenido el gusto de recibir la visita del doctor William H. Morales, Jr., abogado de la Universidad de la Habana, Presidente de la Cámara de Comercio Cubana de los Estados Unidos, ubicada en Miami, Redactor de asuntos latino-americanos, Corresponsal y Representante de «Avance» en la Florida, persona afabilísima, cuyo record de actividades por un acercamiento e intercambio entre las ciudades de Miami y Habana es de sobra conocido. Le acompañó en su visita el popular clubman Pepe Acosta, uno de los pioneros del Turismo en Cuba.

Aunque el doctor Morales viene frecuentemente a la Habana, el viaje actual tiene por primordial objetivo la excursión que la Cámara de Comercio Cubana ha encomendado al señor Acosta, de cuantos elementos nuestros se interesan por el Turismo, para que visiten Miami y conozcan los sectores más destacados de esa ciudad, por cuyas manos pasa el turismo, para crear un verdadero ejército de paladines pro turismo a Cuba, en Miami.

Esta excursión es la primera que ofrece la perspectiva de poner a las fuerzas vivas de las ciudades gemelas—Miami y la Habana—en contacto directo a través de los elementos sociales, comerciales e industriales. Está planeada para la primera quincena de junio, con una permanencia en Miami de cinco días, con festejos especiales, recepciones, cortesías y actos oficiales organizados en honor de los excursionistas.

Será declarada esa semana «Semana Cubana», y la enseña nacional adornará los automóviles de paseo, los balcones de los hoteles y los centros de diversiones que patrocinan los organizadores de esta visita colectiva, que no es otra cosa que una peregrinación de buena voluntad.

La gran simpatía que por Cuba sienten los elementos oficiales [de la] Florida y la mayoría de sus [institu]ciones privadas, nos la ha [demos]trado el Dr. Morales con uno [de] los expedientes de la Cámara [de Co]mercio Cubana q. él preside, [entre] los documentos de importancia [que] hemos leído. se destacan el [del] Mayor Edward Bows, cu[yo pro]grama de radio lo escuchan [mi]llones de personas; el de la W[oman's] Benefit Association, entidad [con una] lista de 200.000 mujeres; el [de Mrs.] Alsman Fuller, Directora en [el Es]tado de la Florida, de la A[dminis]tración Federal de O. P., el [de la] Pan American Airways (que [entre] otras cosas dice: «el mejor [modo de] llegar al corazón de un hom[bre] es a través de su estómago [y] de su bolsillo», refiriéndose [a la] cooperación provechosa que [la] Cámara de Comercio le ha pr[estado]; el de la National Restaura[nt Asso]ciation; el de la Florida Sta[te Tou]rist, Assn. y entre otras [muchas] la valiosísima carta del H[on.] Gobernador de la Florida [Fred P.] Cone, de la cual transcribi[mos los] siguientes párrafos:

«La historia une ambas [naciones] (Cuba y la Florida) con la[zos] indestructibles de aventuras [comu]nes, un común amor por la [libertad] y la herencia de la sangre. [Muchos] de nuestros mejores ciudada[nos na]cieron en tierra cubana, y [en la] Florida, la suave y sonora [lengua] española se mezcla con las [pro]fundas notas del inglés, en [armonía] de hermandad". "Florida tiene [mu]chos puntos de interés para [los cu]banos. Fué aquí donde los pa[triotas] criollos hallaron refugio; fué [aquí] que nuestras tropas se concen[traron] durante la Guerra de la Indep[enden]cia de Cuba, y fué desde aquí [que] la noticia de esa independencia [fué] dada primeramente al mundo.

La política turística más p[rác]tiva y lógica de ambas c[iudades] —La Habana y Miami—es el [inter]cambio. Centenares de millar[es de] norteamericanos que van a la [Flo]rida, se llegan a Cuba y ex[iste un] detalle que nos prestigia: no [hay] quejas en Miami por la perm[anen]cia de los cubanos, a quienes [se tie]ne por huéspedes gratos.

Esta excursión es la primera [de] una serie. Después de la visita [de] los comerciantes cubanos con [sus] familiares a Miami, vendrá otra [de] comerciantes miamenses y sus [fa]miliares, a Cuba. El propósito [de los] organizadores es que los viajeros [de] ambas costas conozcan la vida [del] hogar de la ciudad visitada. La [pre]sencia de la mujer en estas [excur]siones, es, por tanto, solicitada [y] anhelada.

Llegue seguro. Viaje en TRANVIA y TRAN-BUS
Comodidad, rapidez y economía
TRANSFERENCIA DE UNO A OTRO VEHICULO

COMPAÑIA HAMBURGUESA AMERICANA
ESPLENDIDA OPORTUNIDAD
VIAJE A EUROPA
vía NEW YORK
por dos de los MEJORES TRASATLANTICOS de la línea.
De la Habana a New York por el "RELIANCE" 20 de Mayo
De New York a Europa por el "HAMBURG" 26 de Mayo
a CHERBOURG, SOUTHAMPTON, HAMBURGO
CONEXION DIRECTA SIN HOTEL.
PRECIOS ECONOMICOS
Para reservaciones dirigirse a
LUIS CLASING, S. A.
Hotel Plaza por Neptuno Apartado 729 Teléfono: M-2580 Habana.

M.E.C.D. 2016

ANUNCIAN COMPRAS DE 200,000 A 400,000 TONELADAS DE AZUCAR POR EL GOBIERNO DE INGLATERRA

BOLSA DE NUEVA YORK

COTIZACIONES AL CIERRE AYER

	10½
	12½
	9½
	47½
	10
	1¼
	150
	43¾
	89
	18⅞
	3⅝
	—
	6½
	17¾
	5½
	39
	28¾
	10½
	133
	—
	71¼
	9⅞
	4½
	28⅝
	29⅛
	19¼
	22
	5½
	4
	4⅛
	33¼
	4⅝
	8
	6¼
	11¾
	48
	33½
	16½
	19½
	9
	8¾
	6⅛
	20½
	5
	82
	6⅞
	36
	29½
	—
	44⅞
	133
	66½
	1¾
	25¾
	8⅞
	39⅛
	28
	64½
	1
	½
	4
	—
	7¼
	35
	27
	3½
	15
	11⅜
	5⅞
	47⅞
	5¼
	104
Kodak	153
	17
	10⅝
	8⅜
	—
	22
	26⅜
	16⅝
	18

—G	
Gen. Asphalt	16½
Gen. Elec.	35⅞
Gen. Foods	25¾
Gen. Motors	31¾
Guantánamo S.	—
Gillet Saf.	8¼
Gimbel Bros	7
Gold Dust	7¼
Goodrich R.	14½
Goodyear	—
Gen. Bronze	—
Graham Page	1
Gramby	4⅜
Great North	17½
—H	
Homestake	56¾
Houston Oil	7¼
Hudson Mot.	6⅝
—I	
Illi. Cent	9
Interb. R. T.	4¾
Int. Cement	43
Int. Nickel	47⅛
Inter. Tel.	8
I. Tel. F. S.	8⅝
Ilin. Glas	52
—J	
Johns Mansv.	72
—K	
Kroger Groc.	14½
Kennecot	34⅝
—L	
Lambert Co.	11
Lgg Myers.	90½
Lœw's Inc.	42½
Loose Wiles	17
Louisv. Nas	36⅝
Lorrillard	16⅝
Ludlum Stl.	16
Lehman Cor.	25⅜
Liquid Carb.	16¾
—M	
Macy (H. R.)	30¼
Montgomeri	32½
Miss. Pac. C.	1⅛
Miss. Pac. P.	1⅞
Murray Corp.	5⅝
—N	
N. Y. Central	13⅜
Nash-Kelvi.	8¼
Nat'l Bisc.	22⅜
Nat'l Dist.	20½
Nat'l Dairy	13
Nat'l P. Li.	7½
Nat'l Steel	53
North Amer.	20¾
N. A. Aviat'n	9⅜
Nort. Pacif.	8¾
—O	
Ohio Oil	10⅝
Otis Elev.	8⅞
—P	
Packard Mot	3⅞
Paramount	8¼
Pennsylvann	17
Pat. Mines	10
P. Petroleum	34
Pullman Co.	28½
Proc. Gamble	46⅝
Pure Oil	9¾
Puerto Rico	19¼
—R	
Radio Corp.	6⅛
Rep. I. Steel	14
Reynolds	37
—S	
Schen. Dis.	17
Safeway St.	15½
Sears Roeb.	58¾
Shell Uni.	13¾
Simmons Co.	17
Soc. Vacuun	13⅜
St. Paul P.	—
So. Pacific	13¼
South. Ry.	8⅛
Stan Brands	7½
Stand Gas	4¼
Stan. N. J.	49⅜
Stan Oil C.	30
Stewart War	7½
Studebaker	4⅝
—T	
Texas Co.	38⅝
Texas Gulf	30¼
Tinken Roll	36½
—U	
Union Carb.	68¼
U. Pacific	67
Union Oil	19⅛
United Cor.	3
Uni. Cor. Pfd.	31
Unit. Fruit	64
U. S. Rubber	28⅜
U. Aircraft	27⅝
U. S. Steel	45
U. S. Inb. Alc.	18½
U. Gas Corp.	4⅛
—V	
Vanadium	15⅛
—W	
Warner Bros	5⅛
W. Brothers	2⅝
West. Union	23¼
West. Elec.	78⅜
Woolworth	43⅜
—Y	
Yellow-Tr.	12½

TABACO

...Bautista Labrador vendió a ...fabricantes de cigarrillos ...rín una marca en Cama... ...entos tres tercios de colas ...esenta y seis de broncos ...cosecha de Vuelta Aba-...

...vez vendió a los mismos ...setenta y cuatro tercios ...y puntillas de la mencio-...

...Rey y Compañía, que du-... semana pasada compraron ...trescientos tercios de tripas, ...de Vuelta Abajo, registra-... ...lote de cincuenta y siete ...de las mismas clases limpias.

Las entradas en rama

...Vuelta Abajo recibieron los ...Villamil, Santalla y Compa-...

...Partido llegaron pequeños lo-... distintas firmas. Lotes de ...

Valor de lo exportado

...ayer los totales exportados ...el mes de abril comparados ...de marzo, como también el ...de esas exportaciones en ...meses. Diremos hoy el pre-... ...del kilogramo de ta-... ...rama exportado a cada país ...abril último.

...$1.21; Canadá, $1.04; ...Estados Unidos, $1.19; ...$1.60; Alemania, $0.22; ...$0.20; Dinamarca, $1.67; ...$0.29; Holanda, $0.58; Rei-... ...$1.44; Suiza, $2.04; África ...$0.18, e Islas Canarias, ...

...cantidades mayores de taba-... ...exportadas en abril, fue-... ...destino a Estados Unidos, ...Argentina: 668,696 kilos, ...y 185,091 kilos respecti-... ...Los demás países mencio-... ...cantidades inferiores ...

MERCADO DE GOMA

...ayer en New York:

	12.01
	12.09
	12.24
	12.24

...ciación del ...do del azúcar

...MAYO 10 DE 1938

	Ant.	Hoy
	1.92	1.93
	0.13½	0.13½
	1.79	1.79
	1.69	1.69
	0.92	0.92
	0.84	0.84
	1.46½	1.46½
	$4.17¾	$4.17¾

...es de Luis Men-...

LAS VENTAS HECHAS A LOS VENDEDORES AMBULANTES Y EL TRIBUTO DEL 1 Y MEDIO

El Departamento Legal de la Cámara de Comercio, evacua una consulta que le hizo a dicha corporación, una firma mercantil asociada que hace esas ventas en esta capital

Una entidad mercantil asociada a la Cámara de Comercio Cubana, ha formulado consulta a dicha Corporación en el sentido de si un almacenista importador exento del pago del impuesto del 1 y medio por ciento en la Aduana, comete infracción de la Ley por dejar de consignar en los libros de ventas al por menor, y por haber dejado de tributar sobre las operaciones realizadas con vendedores ambulantes.

El Departamento Legal de la Cámara de Comercio concreta su informe expresando que el Decreto Presidencial número 1495, de octubre 13 de 1937, preceptuó que a los efectos del impuesto sobre las facturas de importación, eran ventas al por mayor, entre otras, las que hicieran los comerciantes importadores y almacenistas, a los, detallistas o comerciantes que a su vez venden directamente al público, cualquiera que sea la ascendencia de esas ventas y número de bultos.

«Posteriormente el Decreto presidencial número 832, de mayo 28 de 1928 en su artículo XV, inciso B, reprodujo literalmente la disposición antes transcripta. Ya en fecha más reciente, el Decreto-Ley 393, de Noviembre 8 de 1935, en su artículo XXI inciso B, consignó como venta al por mayor «las que hagan los comerciantes importadores y almacenistas a los detallistas o comerciantes que a su vez venden directamente al público, cualquiera que sea la ascendencia de esas ventas. Así rigió el precepto hasta abril 4 de 1936, en que el Decreto-Ley 740 lo restringió disponiendo que fueran ventas al por mayor las que se efectuasen a contribuyentes de este impuesto que a su vez revenden la mercancía comprada».

«Los vendedores ambulantes son comerciantes que venden directamente al público, (aunque no son contribuyentes del impuesto, por haberse exceptuado en el artículo VIII, inciso 3ro. del Decreto-Ley 393) y, por consiguiente, las ventas a ellos efectuadas hasta la modificación introducida en el Decreto-Ley 740, en abril 4 de 1936, gozaron del concepto de operaciones al por mayor. Con posterioridad a esta fecha, sin embargo, y por virtud del mencionado Decreto-Ley 740 de 1936, la situación varió, y ya las operaciones de referencia no son consideradas ventas al por mayor, a los efectos del impuesto del 1 y medio por ciento sobre las facturas de importación».

«En consecuencia, no infringe la Ley el almacenista importador por no hacer constar en los libros de ventas al por menor las operaciones realizadas con vendedores ambulantes, a lo cual no viene obligado, ni a pagar el impuesto sobre ellas, hasta abril 4 de 1936; pero sí viene obligado a hacerlo con posterioridad a esa fecha».

LOS DETALLISTAS REUNIDOS EN JUNTA GENERAL ADOPTAN ACUERDOS DE GRAN INTERES

Fueron aprobados los informes que presentó la Comisión de Glosa, así como todos los departamentos del Centro. Es muy notable el número de asociados que ingresó en el trimestre

Bajo la Presidencia por sustitución reglamentaria del señor Emilio Echávez, actuando de Secretario el señor José A. Ruidíaz, auxiliado del Jefe de Despacho señor Francisco Valdés, y con la asistencia de un crecidísimo número de sus asociados, tuvo efecto en el salón de actos del local social del «Centro de Detallistas de la Habana», sito en Reina números 104 y 106, altos, la Junta General Ordinaria Administrativa del primer trimestre de 1938. De los asuntos tratados y acuerdos adoptados, se nos entregó para su publicación la información que sigue:

«A las nueve y media de la noche fué declarado abierto el acto, dándose lectura a la convocatoria, orden del día y acta de la sesión anterior, que fueron unánimemente aprobadas.»

«Seguidamente, el presidente menciona los nombres de los distintos asociados fallecidos en el trimestre anterior, entre ellos de el ex vicepresidente señor don Manuel M. Pazó y Gómez y Vicente Sierra, vocal de la directiva y de la Sección de Propaganda, y ruega a los asistentes al acto, que puestos de pie, dediquen unos segundos de recogimiento a su memoria.»

«Después fué dado a conocer el informe de la Comisión de Glosa que tuvo a su cargo la del trimestre de enero a marzo, suscrito por los señores Gerardo Gelpi y Ladislao Rodríguez, siendo aprobado sin discusión alguna, al ponerse de relieve en él, no sólo el floreciente estado económico de la Institución, la acertada y pulcra administración, sino, también, la eficiencia de las labores realizadas en beneficio de los socios, tanto por la empleomanía en general, como por los profesionales doctores Julio Alvarez Arcos, Manuel Villalón Groso y José Elías Jiménez y Balduino, y los procuradores señores Ricardo y Raúl Dávila Orta.»

«A continuación fueron leyéndose los diferentes informes que comprenden la labor desarrollada por la Directiva en el trimestre, o sea sobre trabajos realizados y estado económico de la institución, demostrándose en todos ellos, que no hay descanso en cuanto a trabajar en bien de la clase y de la entidad y en lo que respecta al aumento de ingresos por todos conceptos, especialmente por socios de número, que el porcentaje en este trimestre, comparado con otros anteriores, ha sido algo notable, batiendo un record.»

«Asimismo se fueron dando a conocer los informes de los trabajos efectuados por los distintos Departamentos, Secretaría, Contabilidad, Abogados, Procuradores, etc. que fueron aprobados, constando entre los primeros que no obstante haberse recibido durante el trimestre $41,681.32 para el pago de contribuciones e impuestos, al finalizar marzo, no quedaba solo un centavo pendiente de pago, y que los asuntos despachados o tramitados en igual período de tiempo, por los empleados de la institución en las distintas Oficinas Públicas, fueron: 2,045, sin incluir los servicios prestados por el Departamento Legal (Abogados y Procuradores) que fueron 1,186.»

«El señor Ladislao Rodríguez, comisionado al efecto, propuso, y la Junta sancionó el nombramiento de los señores Benito Reymundo, Octavio Muñiz y Antonio Pereira, como integrante de la Comisión de Glosa para el próximo trimestre de abril a junio.»

«Entrada la Junta en asuntos generales, luego de tomarse distintos acuerdos de índole interior, el presidente actuante, señor Echave, explicó a los asistentes el curso que llevaban distintos problemas de importancias a cargo del presidente titular, señor Fuentes, así como del resultado de una entrevista que este último celebró como presidente también de la «Federación Nacional de Detallistas», con el Jefe Local de Sanidad de la Habana, doctor Latour, sobre la que dijo que en principio se había llegado a una verdadera compenetración, de la cual posiblemente habrán de derivarse ventajas para los intereses representados por ambas partes, es decir, que a cambio de la cooperación que presten los comerciantes al mayor éxito de la labor sanitaria, se les atenderá por ese departamento como merecen; con vardadera justicia.»

VALORES

El mercado local de valores estuvo ayer menos activo que el lunes. Como en los días anteriores, el principal interés comprador fué por el bono de Obras Públicas. Los bajistas persistieron en su táctica, pero el papel se defendió durante el día. En la pizarra de la cotización de la mañana, celebrada en la Bolsa, se vendió un bono, o $1,000 a 69. Se siguió operando hasta pagarse 69¼, cuyo precio se mantuvo a última hora.

Los demás bonos de renta fija mencionados en nuestras últimas informaciones, actuaron a los mismos precios firmes que constituyen su característica. Se operó, como de costumbre, en varias de esas emisiones.

Quietas, pero sostenidas, estuvieron las Obligaciones Oro del Tesoro desde la apertura hasta el cierre.

Se operó algo en privado en las acciones preferidas de la Jarcia de Matanzas, beneficiarias de la Nueva Fábrica de Hielo, Licorera y Utilities del seis por ciento. Durante la Cotización Oficial de la Bolsa, se vendieron 4,000 acciones de Unión Oil a 4⅛.

Muy quietos estuvieron los valores que figuran en la pizarra de la Cotización Libre que se efectúa en la mencionada Bolsa

CIERRE DE LOS VALORES EN LA BOLSA DE N. YORK

New York, mayo 10.—Sin que las noticias del día hayan ofrecido nada de particular, la mayoría de los valores tuvieron que absorver un margen bueno de ganancias obtenidas en las operaciones de la mañana, y ello se llevó a efecto en una forma más o menos alentadora. Los intentos de reanimar el mercado fracasaron y los valores se mantuvieron durante todo el día muy cerca del cierre de ayer. Las noticias recibidas de Washington carecieron de importancia alguna que hubieran podido propiciar inmediatamente una reacción en el curso de las cotizaciones, no obstante, se esperan importantes acontecimientos en relación con los valores de empresas de utilidad pública. Se mantiene la expectación sobre el Congreso con vista a la acción del mismo sobre la legislación en proyecto que hay pendiente. Las noticias en relación con transacciones domésticas no ofrecieron cambios de interés, y en cuanto a noticias sobre dividendos, continúan estancadas. En términos generales, el mercado de valores se ha comportado hoy de modo favorable y parece que cualquier mejoría experimentada en las noticias, traería consecuentemente una reacción vigorosa nuevamente. Thomson and Mc Kinnon.

ACCIONES DE LOS BANCOS

Cierre ayer en New York:

Guaranty Trust Co.	230
New York Trust Co.	85
Chase Nat. Bank	30⅝
National City Bank	24⅛
Public National Bank	25
Manufacturers Trust	34¼
Irving Trust	11¾
Corn Exchange Bank	46¼
Chemical B. Trust Co.	39¼
Bankers Trust	45¾
First National of N. Y.	1.590
Bank of Mahattan	22⅜
Central Hannover	86¾
First Nat. Boston	36¼
Royal B. of Canada	170
First Boston Corp.	16½
Continental Bank	12⅛

EL ORO Y LA PLATA

Cotizaciones al cierre ayer en la Bolsa de la Habana:

Plata contra billete americano	99	99¼
Oro acuñado contra billete americano	149	—

CAMBIOS EN NEW YORK

Cierre ayer en New York:

Libra Esterlina	4.98
Francos	2.80¼
Pesetas	5¾

CAMBIOS

Tipos de venta al cierre ayer en Bancos de esta capital:

New York, cable	1/10P.
New York, vista	1/10P.
Londres, cable	4.98
Londres, vista	4.97¾
Madrid, cable	Nominal.
Madrid, vista	Nominal.
París, cable	2.84
París, vista	2.83
Italia, cable	5.28¾
Italia, vista	5.28
Bélgica, cable	16.90
Bélgica, vista	16.89
Alemania, cable	40.28
Alemania, vista	40.27
Toronto, cable	½D.
Toronto, vista	⅝D.
Hong Kong, cable	31.00
Hong Kong, vista	30.95
Amsterdam, cable	55.85
Amsterdam, vista	55.75
Buenos Aires, cable	26.50
Buenos Aires, vista	26.45
Suiza, cable	22.93
Suiza, vista	22.92
Japón, cable	28.96
Japón, vista	28.91
Suecia, cable	25.85
Suecia, vista	25.84

MERCADO DE ALGODON

Cierre ayer en New York:

Mayo	8.58
Octubre	8.67
Diciembre	8.70
Marzo	8.74

MERCADO DE PIELES

Cierre ayer en New York:

Junio	9.23
Septiembre	9.55
Diciembre	9.86
Marzo	10.17

SUSCRIBASE Y ANUNCIESE EN EL «DIARIO DE LA MARINA»

MERCADO DE LONDRES

LONDRES, mayo 10. 1938.—El Banco de Bélgica ha aumentado su tipo de descuento de 2% a 4%. El mercado de valores abrió con flojedad en términos generales, aunque con tendencias de firmeza. United States Steel se vendió a 45.1/4, New York Central a 13.3/4, Nikel 47.1/4. New York (cable) $4.97.3/4. El oro en barras se vendió a 139 chelines, 9.1/2 peniques, contra 139 chelines y 10 peniques. El mercado de plata se mantuvo quieto y firme. Se cotizó a 18.11/16 sin cambio. Libras esterlinas $4.98, Francos 280.1/4, Dóllar Canadiense 5/8 descuento.

MERCADO DE METALES

Cierre ayer en New York:

Cobre	9.69
Oro en barras	32.22
Plomo	4.50
Estaño	37.85
Nickel	35
Plata	42¾
Zinc	4.54

MERCADO DE SEDA

Cierre ayer en New York:

Mayo	158
Junio	155½
Julio	153½

BOLSA DE LA HABANA

COTIZACIONES AL CIERRE AYER

COTIZACION OFICIAL

Bonos y Obligaciones República de Cuba

	Comp.	Vend.
Speyer 1904	104½	110
Deuda Int. 1905	100⅞	103
Cuatro y medio 1909	100	105
Morgan 1914	104½	—
Morgan 5½ 1923	104¼	107
O. Públicas 5½ 1945	68½	69⅛
Obligaciones oro con 9 cupones	33	50
Obligaciones oro con 7 cupones	27	29½
Obligaciones oro con 4 cupones	27	29½
Azúcar 5½ 1940	101¼	104

República de Cuba, Morgan, Seriados, 5½%—1927:

	Comp.	Vend.
J — Vence 1ro. de julio de 1937	100	—
Ayunta. Habana 1a. Hip.	93	—
Ayunt. Habana 2a. Hip.	94	—
Centro Asturiano	40	—
Banco Terr. S. B	27	43
Cervecera	53	60
Cerv. Obgs. no Hipt.	13½	—
Gas	110	—
Hav. Elec. Cons.	38	44
Havana Electric, Debentures, Obgs. no Hipt.	1	—
Edificio La Metropolitana, S. A.	30	—
Mercados de Abasto y Consumo 1a. Hip.	73	—
Nueva F. de Hielo	104½	—
Papelera S. B	80	—
Teléfonos	92	—
Unidos	12	—

Acciones

	Comp.	Vend.
Banco Terr.	9¾	40
Banco Terr. Bnfs.	¼	—
Cervecera	23	—
F. C. Cons. de Cuba, P.	3⅝	4½
Cuba R. R.	7⅛	12
Fibras y Jarcia	30	—
H. E. Utilities Co. P. 6%	36	38
H. E. Utilities Co. P. 5%	7	11
H. E. Railway Co. Prfs.	¾	—
H. E. Railway Co., C.	⅜	—
Jarcia, P.	76	89
Jarcia, C.	8	11
Licorera de Cuba	5	5½
Mercantil, La (Seguros)	100	—
Metropolitan Auto	100	—
Naviera, P.	13	18
Naviera, C.	2	2⅛
Nueva F. de Hielo	140	—
N. F. de Hielo, Bnfs.	40	—
Pesca, P.	—	—
Pesca, C.	—	—
Teléfono, C.	15	—
Teléfono, P.	33	46
Unidos	2	2¾
Unión Oil	4⅛	4¼
1ra. Papelera Cubana	—	—
Cédulas Primera Papelera Cubana, 8%. (En circulación $500,000)	—	—

COTIZACION A TERMINO

Ayer a las 3:30 p. m.

Entregas: días 15 y último de mes

Bonos y Obligaciones República de Cuba

	Comp.	Vend.
Speyer 5%	105	109
Deuda Int.	100⅞	101⅞
Speyer 4½%	100	105
Morgan 5%	105	108
Morgan 5½%	104¼	106

	Comp.	Vend.
O. Públicas 1945	69⅛	69⅝
Obligaciones oro con 9 cupones	34	50
Obligaciones oro con 7 cupones	28⅛	29½
Obligaciones oro con 4 cupones	27¾	29
Azúcar	101½	104
J. Morgan, 1937	101¼	104
Ayuntamiento, 1a.	93	—
Ayuntamiento, 2a.	94	—
Centro Asturiano	39	—
Cerv. Int. Obgs. no Hip.	13½	—
Cerv. Inter.	53	—
Gas y Electricidad	110	—
H. E. Railway Co.	38	43¾
Havana Electric Railway o. Obgs. no Hipt.	1¼	2½
Nueva F. de Hielo	104½	—
Papelera Cubana, S. B.	85	—
Cuban Telephone Co.	92	—
Unidos	12	—

Aciones

	Comp.	Vend.
Cerv. Int.	24	—
F. C. Cons. Prfs.	3⅝	4⅞
Cuba Railroad, Prfs.	7	—
H. E. Utilities, Prfs.	36	39
H. E. Utilities, Pretes.	7	11
Hav. Elec. Ry. Co. Prfs.	¾	—
Jarcia, Prfs	76	89
Jarcia, Cms.	8	12
Licorera de Cuba	5¼	6¾
Naviera, Prfs.	12	18
Naviera, Cms.	1½	2½
Nueva F. de Hielo	142	—
N. F. de Hielo Bnfs.	40	—
Teléfonos, Prfs.	34	44
Ferrocarriles Unidos	2⅛	3
Unión Oil Co.	4¼	4⅝

COTIZACION LIBRE

Bonos y Obligaciones

	Comp.	Vend.
Inter. Tel. Convert., 4½%	82	—
Inter. Tel. 5% 1055	50	—
Cuba Tel. Co. 7½%	95	—
Cuba R. R. 5% 1952	39	—
Cuba R. R. 6%	40	—
Cuba R. R. 7½% 1936	50	—
Nort. de Cuba 5½% 1942	34	—
Manatí Sugar, 5½ 1942	20	—
Vertientes Sug. 7% 1942	10	—
C. Gallego 6% 1975	35	—
V. Tennis 3% 1949	4	—
Pro A. Musical 7%	40	—
C. Español 6%	50	—

Acciones

	Comp.	Vend.
Inter. Telp. and Tel.	8	—
Cía. Cubana de Electricidad Prfs. $ 6.00	23	24⅞
Cuban Ame. Sug. Prfs.	60	—
Cuban Ame. Sug. Cms.	3¾	—
Cuba Co. Cms.	⅝	—
Auxiliar Marítima (Suscripción)	5	10
Seguros La Comercial (Suscripción)	80	—
Seguros El Comercio	100	—
Central Violeta	6	—
Guantánamo, Prfs.	14	—
Guantánamo. Cms.	1½	—
Cía. Litográfica, Prfs.	30	—
Litográfica, Cms.	—	—

GODOY-SAYÁN
SEGUROS Y FIANZAS
(INSURANCE AND BONDING)
TELEFONOS: M-9866 M-9867
AGUIAR 77
HABANA, CUBA

GANADO

LOS PRECIOS EN PIE

Precios que pagan compradores, entregado el ganado en esta capital:

	Ctvs. Libra
Vacuno, de 3½ a	3¾
Cerda, de 7 a	9
Lanar, de 3 a	3½

LOS PRECIOS DE LA CARNE

En los mataderos de esta capital rigen los siguientes precios:

	Ctvs. Kilo
Vacuno, de 12 a	13
Cerda, de 28 a	30
Lanar, de 20 a	25

MATADERO DE LUYANO

Se sacrificaron ayer en el Matadero de Luyanó:

	Cabezas
Vacuno	76
Cerdos	32
Carneros	15

MATADERO INDUSTRIAL

Se sacrificaron ayer en el Matadero Industrial:

	Cabezas
Vacuno	223
Cerdos	100
Carneros	32

ENTRADAS DE CARROS

Ninguna.

Bonos de Cuba

Cierre ayer en New York:

	Comp.	Vend.
Speyer, 5%	103⅜	—
Speyer, 4½%	98⅝	99¾
Morgan, 5%	103¼	104
Morgan, 5½%	101¾	102¾
Obras Públicas, 5½%	68½	69⅝
Cuba Railroad, 7½%	48	51¼
Cuba Railroad, 5%	38	39
Cuba Northen, 5½%	33¼	34
Manatí Sugar, 7½%	24⅝	27¼
Inte. Tel. & Tel., 4½%	87	87½

MERCADO DE LIVERPOOL

LIVERPOOL, mayo 10. 1938.—El mercado de trigo debió abrir de 1/8 a 1/2 más bajo; abrió de 3/8 a 1/2 más bajo. A las 12:30 p. m. se cotizaba de 1/4 a 3/8 más bajo, y a la 1:20 p. m. había bajado 1/4 más.

El mercado de algodón debió abrir de sin cambios a 4 puntos de alza, a la 1: p. m., se cotizaba de 4 a 7 puntos de alza. Arribos 10,000 pacas, Americano ninguno, middlings 479.

MERCADO DE GRANOS

Cierre ayer en Chicago:

Avena:

Mayo	28⅝
Julio	27¼
Septiembre	26¾

Centeno:

Mayo	58½
Julio	57
Septiembre	56

Maíz:

Mayo	59⅝
Julio	58¾
Septiembre	59⅝

Trigo:

Mayo	79⅝
Julio	77⅞
Septiembre	78¾

Trigo de Winnipeg:

Mayo	115⅛
Julio	106⅞
Octubre	87¼

Cotizaciones

COTIZACION DE LA LIBRA

La libra esterlina se cotizó ayer al cierre del mercado local a $4.98.

COTIZACION DE LA PESETA

La peseta española se cotizó ayer, al cierre del mercado local, nominal.

COTIZACION DEL FRANCO

El franco francés se cotizó ayer en el mercado local, a razón de 35.21 por dólar.

MERCADO DE CAFE

Cierre ayer en New York:

Mayo	4.28
Julio	4.28
Septiembre	4.19
Diciembre	4.15

"EL IRIS"

COMPAÑIA DE SEGUROS MUTUOS CONTRA INCENDIO

En cumplimiento de lo que dispone el Artículo 37 de los vigentes Estatutos de la Compañía, cito a los señores asociados para la segunda sesión de la Junta General Ordinaria, que tendrá efecto a las dos de la tarde del día 9 del mes de Junio venidero, en sus oficinas, calle Empedrado, número 34, en esta capital, en la cual se dará lectura al informe de la Comisión nombrada en la primera sesión de la Junta General Ordinaria, verificada el día 6 del que cursa, para el examen de la Memoria y glosa de las cuentas del año 1937; se resolverá sobre la aprobación de la Memoria y cuentas mencionadas, y se decidirá sobre los intereses sociales dentro de los límites fijados por los Estatutos.

Les hago presente que, según dispone el penúltimo párrafo del Artículo 36 de los Estatutos, «tanto la Junta General Ordinaria como las Extraordinarias, se considerarán legalmente constituídas a la primera citación, cualquiera que sea el número de asociados que concurra, y serán válidos y obligatorios los acuerdos que se tomen con arreglo a los Estatutos, aun para los asociados que no hubieren concurrido. Los acuerdos se tomarán por mayoría de votos: cada representación da derecho a un voto»; que los asociados sólo podrán concurrir a las Juntas Generales por sí o por medio de representación, al tenor de lo dispuesto en el propio Artículo 36; y que dichas representaciones deberán depositarse en poder del Secretario-Contador de la Compañía, con la intervención del Director de turno, antes de las 5 de la tarde del día 3 de Junio.

Habana, 7 de Mayo de 1938.

FRANCISCO SALAYA,
Presidente.

EN EL MERCADO DE CRUDOS DE EMBARQUE MANTUVIERON AYER LOS TENEDORES SUS PRECIOS

Los azúcares para entregas futuras del contrato americano, ganaron un punto en relación con el cierre del lunes. Los mundiales no experimentaron cambio durante todo el día

En el mercado de crudos de embarque, los tenedores mantuvieron ayer los mismos precios que pedían a última hora del lunes, y los refinadores persistían en comprar a 2.75 en posiciones cercanas y a 2.80 o, posiblemente, 2.82 por arribos en la primera quincena de junio. Cerró ventas.

MERCADO DE FUTUROS.— Un punto más ganaron ayer los del contrato amercano, en relación con el cierre del lunes, exceptuando la posición de septiembre que cerró igual a dicho día. Estuvieron comprando intereses productores y los operadores en marzo. «Los intereses cubanos —decía una información de las recibidas a última hora de ayer —vendieron más tarde y esto contribuyó a la ligera mejoría final». De este contrato número 3 se vendieron: 2,800 toneladas en julio, 2,500 en septiembre, 100 en enero y 3,400 en marzo.

Los precios de los futuros mundiales se mantuvieron al cierre sin cambio en comparación con el cierre del lunes, excepción de marzo que quedó medio punto menos. Las operaciones no fueron importantes y carecieron de característica definida. El total de ventas así: 1,650 toneladas en julio, 1,250 en septiembre y 300 en marzo.

MERCADO DEL REFINO.— Las informaciones recibidas decían que el movimiento del refino no había cambiado, pero que se esperaba mayor demanda tan pronto avance la temporada calurosa.

MERCADO DE LONDRES.—El tono de este mercado era firme, según los reportes. Los crudos estaban el equivalente de 0.94½ libre a bordo Cuba, o sea 1½ puntos más altos que los ofrecidos el lunes. Tipo de flete sin cambio. La Terminal cerró como sigue:

	Cierre del 9	Cierre del 10
Mayo	5-0½	5-0¾
Junio	5-0½	5-0¾
Julio	5-0½	5-0¾
Agosto	5-0½	5-0¾
Diciembre	5-1½	5-1½
Marzo	5-3¼	5-2¾
Mayo	5-4	5-3½

Un despacho de Amsterdam, recibido ayer tarde por el hilo directo de Luis Mendoza y Compañía, informaba que «el líder de la Delegación Holandesa a la Conferencia Internacional de Azúcares ha declarado que ha sido eliminado un margen de 200,000 toneladas entre la cuota de la primera restricción y los estimados de consumo mediante compras efectuadas por el Gobierno británico, que se estiman entre 200,000 y 400,000 toneladas destinadas a aprovisionamiento, invisibles.»

INFORME DE LAMBORN.— Los señores Lamborn, Hutchings and Company dieron ayer tarde la siguiente información sobre el mercado de crudos:

«Los últimos cables recibidos al cierre del mercado de crudos ayer, anunciaban el mercado con un tono sostenido, con ofertas entonces de 10,000 sacos de Puerto Rico, para llegar en mayo 16, a la base de 2.80; 3 cargamentos de igual procedencia, para despacho tarde en mayo, cargar tarde en en mayo, cargar primera quncena de junio, a la base de 2.85, y 1,500 toneladas de las Filipinas, para llegar en mayo 26, a la base de 2.84. Los refinadores eran probables compradores por azúcares de Puerto Rico, para embarque en junio, a la base de 2.80.

Hoy abrió el mercado de crudos con un tono quieto, con ofertas de 3 cargamentos de Puerto Rico, para embarque tarde en mayo y en la primera quincena de junio, y una pequeña cantidad de azúcares de las Filipinas, para llegar en la segunda quincena de mayo, a la base de 2.85. Posiblemente un lote de crudos de Puerto Rico, para llegar durante el transcurso de la semana entrante, obtenible a la base de 2.80, contra oferta de compra en firme. Los refinadores eran compradores por azúcares en posiciones cercanas, a la base de 2.75 y para llegar en la primera quincena de junio, a la base de 2.80, posiblemente a un precio ligeramente más alto.

Cotización «spot» de Willett and Gray el día 9: 2.75.»

Cotizaciones de la Bolsa del Azúcar de Nueva York

NEW YORK, mayo 10. (Por el hilo directo de Luis Mendoza y Compañía):

CONTRATO NO. 3

Meses	Abre	Max.	Min.	Cierre
May.	1.94	—	—	1.88
Jul.	1.96	1.94	1.94	1.94
Sept.	1.98	1.98	1.98	1.97
Ene.	1.98	1.99	1.99	1.98
Mar.	2.02	2.03	2.02	2.02
Nov.	—	—	—	—

CONTRATO NO. 4

Meses	Abre	Max.	Min.	Cierre
1938				
May.	—	—	—	—
Jul.	93	93	93	92½
Sept.	95½	96	95½	95
1939				
Ene.	99	—	—	99
Mar.	101½	101½	101½	101
May.	103½	—	—	103½
Jul.	106½	—	—	106½
Sept.	108½	—	—	108½

MERCADO DE MANTECA

Cierre ayer en Chicago:

Mayo	8.15
Julio	8.37
Granel	7.40N

CON LA EXPERIENCIA ADQUIRIDA ESTE AÑO, SE APLICARA MEJOR EN 1939 LA LEY AZUCARERA

Así lo ha declarado el Secretario de la Asociación de Colonos de Cuba. El día 24 dará inicio a sus labores, en Santa Clara, la Segunda Conferencia Nacional del Café. Temas de importancia

El próximo día 24, en la capital de Las Villas, iniciará sus labores la Segunda Conferencia Nacional del Café, bajo la presidencia del Gobernador, señor Gabino Gálvez, continuando sus sesiones durante los días 25 y 26.

El temario señala problemas de gran trascendencia, entre ellos el estudio de la Ley de Coordinazación Cafetalera y la reorganización del Instituto del Café, para darle una integración corporativa.

Los colonos y la Ley de Coordinación Azucarera

Acompañado del señor Teodoro Santiesteban, Secretario de la Asociación de Colonos de Cuba, un grupo numeroso de dirigentes de la misma visitó al ingeniero López Castro, Secretario de Agricultura, para tratar de la liquidación de la zafra. Interrogado el señor Santiesteban por los periodistas, dijo que «por primera vez los pequeños agricultores de menos de 30,000 arrobas, han podido moler toda la caña declarada.»

Y agregó: «El amparo prometido ha sido cierto y se ha iniciado el logro de una demanda tan justa y tan equitativa, canalizada en la Ley de Coordinación Azucarera.

«Tratándose de la aplicación de una ley de tanta trascendencia para la vida económica y para el amparo de los humildes trabajadores de la tierra, han surgido como era natural, algunos problemas; se han presentado diversas reclamaciones y hasta ha sido necesario adoptar medidas drásticas para asegurar liquidaciones de colonos. Pero ello ha sido en una pequeña proporción, más que por mala fe, por inadecuadas interpretaciones de la Ley.

Y terminó diciendo el señor Santiesteban: «Se puede asegurar que los generosos empeños del ingeniero López Castro para amparar a los pequeños colonos, a cuyo propósito consagró todo el esfuerzo de su inteligencia, acción y tiempo, han sido fecundos, y que en el próximo año la Coordinación Azucarera, gracias a la experiencia de esta zafra, quedará establecida sin mayores dificultades.»

El ganado en cuarentena

El Director de Industrias y los Jefes de las Secciones de Industria Animal y Sanidad Pecuaria y Control de Plagas, han hecho una visita de inspección a la Estación Cuarentenaria de Rancho Boyeros, examinando el lote de ganado vacuno procedente de Suiza, que está guardando cuarentena a virtud del Decreto Presidencial 726 que prohibe la importación temporal de ganado de distintos países, entre ellos Suiza, por existir en ellos enfermedades contagiosas.

Los funcionarios en cuestión quedaron satisfechos del estado de dicho ganado.

Disertación sobre veterinaria

Ante un selecto auditorio, en el Salón de Actos de la Secretaría de Agricultura, ha disertado el doctor Rafael de Castro Ramírez sobre la inseminación artficial y la premunición de la Piroplasmosis y Anaplasmosis del ganado, según sus experiencias obtenidas en el extranjero, a donde fué en cumplimiento de una especial encomendada por el presidente de la República.

Puso de manifiesto el disertante lo que el futuro promete a la industria ganadera en Cuba, una vez que sea puesto en práctica el sistema estudiado por él y del que rendirá amplio informe a la superioridad.

El acto de ayer fué presidido por el Profesor de la Universidad Nacional, doctor Julio San Martín, que es, a su vez, presidente del Colegio Veterinario Nacional.

Han terminado de moler 148 ingenios

Ha terminado de moler en la presente zafra el central Palma, ubicado en Oriente. Hacen un total de 148 los que han dejado de fabricar azúcar, y quedan, por tanto, moliendo sólo diez.

Frutos importados

Durante los días 6 y 7 del actual mes han sido importados por el puerto de La Habana 11,453 bultos de frutos y vegetales, de los que corresponden 7,018 sacos de arroz; 1,63[illegible] bultos de frutas frescas; 250 de frijoles y el resto de muestras de arroz chícharos, forraje, vegetales secos trigo, frutas secas, cajas de bulbos y lentejas.

SATISFECHO EL PRESIDENTE DE LA LEY PETROLERA VOTADA POR EL CONGRESO

Por mediación del Director General de la Secretaría de la Presidencia, señor Cristóbal Muñoz, el Presidente de la República hizo ayer a los repórters las siguientes declaraciones:

«He sentido gran satisfacción al promulgar la Ley Petrolera, recientemente votada por el Congreso de la República.

«Es, quizás, el primer caso en América en que se dicta una ley de esta índole sin que la elaboración de la misma haya sido precedida por una serie de dificultades, compromisos y transacciones, que no han existido en el presente caso.

«Por esa razón, y porque la ley merece el calificativo de notable, felicito a los legisladores de Cuba y a las personas que colaboraron en la iniciativa que tan brillante derrotero señala a la República».

ENTREGAN A UNA DAMA EL BILLETE DE CIEN PESOS QUE OBTUVO EN UNA RIFA

En un sencillo acto en el salón de la presidencia de la Corporación Nacional de Asistencia Pública, se hizo entrega del billete de $100.00 a la señora Esther Figueroa de Alomá, poseedora de la papeleta número 9,855, que resultó premiada.

Asistieron al simpático acto la señora Mercedes Carballal de Remos, presidenta del Comité Central Organizador de la Fiesta de la Caridad; Mina Pérez de haumont viuda de Walsh, Celia Rubio de G. Porras Pita, María L. Figueroa de Quesada Torres, Nena Figueroa de Gutiérrez Prada, Nicolasa Zabala de Llerandi, Carmela Gato de Cruz y Lolita Boullón de Pérez Benitoa; el caballeroso comandante doctor Julio D. Argüelles, presidente de la Corporación Nacional de Asistencia Pública, doctor Luis A. Gorordo y los compañeros en la prensa J. Perez y Tino Cruz.

Se levantó un acta de la entrega del billete de $100.00 y la papeleta premiada fué archivada en las oficinas de la Corporación.

Este billete fué rifado en la comida bailable del sábado último en el Casino de la Playa.

M.E.C.D. 2016

SE ESPERA UNA ABUNDANTE Y EXCELENTE COSECHA DE TABACO ESTE AÑO EN EL TERMINO DE MANICARA[GUA]

(COLUMNA ...)

RANCHUELO RENDIRA UN HOMENAJE POPULAR AL PRESBITERO ANGEL BARRENA, CURA PARROCO DE AQUELLA POBLA[CION]

Instituciones que deben conservarse

Un Comité de vecinos del término de Melena del Sur, en el cual participan funcionarios escolares, realiza gestiones cerca del Secretario de Educación, doctor Sirgo, para que se acuda en la demanda de un bello propósito: reconstruir la casa-escuela que hace cincuenta años donara a aquel pueblo el Marqués de la Gratitud.

Hace tiempo que los güineros luchan en análogo sentido. A principios del siglo pasado, el ilustre estadista cubano don Francisco de Arango Parreño donó la cantidad de treinta mil pesos oro con destino a "la primera escuela pública gratuita" que se implantó en la isla, escuela que fué edificada en uno de los terrenos más céntricos de aquella Villa y de cuyas aulas salieron eminentes figuras de la intelectualidad cubana como don Francisco Calcagno, Berriel, Azcárate, Raimundo Cabrera, García Montes y otros próceres. Esta casa-escuela, que llevó el nombre de su benefactor—fallecido en el ingenio "Las Ninfas", próximo a Güines, años después—fué reconstruída por cuestación pública y con el apoyo oficial en distintas ocasiones durante casi centuria y media, ya que la acción del tiempo y los ciclones que azotaron la provincia, la pusieron en ruinas en varias ocasiones, hasta 1926, en que el huracán de ese año la derribó totalmente.

Cuanto han venido laborando los güineros por mantener tan preciada reliquia no es para contarse en un breve apunte. Considérese la importancia histórica del monumento, si no se quiere atender los beneficios que el mismo reporta al Estado en el ahorro de alquileres. Piénsese en el generoso rasgo, en el constructivo patriotismo del gran economista, en su noble pensamiento allí consagrado en piedra, en la significación del legado, y dígasenos si no debió obviarse toda clase de esfuerzos por reconstruir una vez más el decano de los centros escolares de Cuba, honrando así la memoria de uno de los primeros cubanos y dando a la niñez, a la generación actual, enaltecedor ejemplo de cómo deben conservarse las almas vivas de nuestro pasado glorioso.

Sic transit...

También se han levantado voces para impedir la demolición del antiguo hospital e iglesia de Paula. En vez de reconstruir, de edificar, se prefiere demoler. Uno de los últimos representativos del siglo XVI, testigo mudo de nuestra historia, joya venerable del tiempo que también integra el alma nacional, ha de desaparecer en lugar de fijarlo nuevamente a la admiración de los siglos. A la verdad, no nos explicamos ciertas cosas...

Pero volviendo a las gestiones del Comité de vecinos de Melena del Sur en favor de la reconstrucción de la casa-escuela que donara el viejo Marqués de la Gratitud y cuya súplica han elevado al doctor Sirgo, nos parece que pocas demandas merecen más entusiasta atención del joven Secretario. Ya sabemos que si los pedimentos dependieran de los deseos solamente, la Escuea Pública tendría casas propias en todos los rincones de la isla. Pero las posibilidades económicas imperan siempre sobre las más entusiastas iniciativas. Sin embargo, la buena voluntad, la firme disposición a realizar una obra ya es ganar más de la mitad del camino del éxito. Y deben ser estudiados los medios.

En Melena del Sur, el clamor general no tiene otra orientación que la que se desprende de tal iniciativa. Una y otra generación, durante numerosas décadas, acudieron a aquella casa, tan llena de recuerdos, de los azules sueños de la infancia, de la primera juventud. Los ancianos, ya en el camino del que no se regresa; los que ahora surgen, en el camino que nunca acaba; todos, en fin, ven en el nombre del Marqués de la Gratitud la simbolización de un rasgo digno de ser encomiado siempre. Para apreciar en toda su magnitud la donación de Arango Parreño como la del Marqués, se hace necesario situarse en aquella época de la vida colonial, de la factoría lejana, en la que sus hijos más destacados no escatimaban esfuerzo en elevar el nivel cultural de sus compatriotas, preparando los medios para hacerse libres.

Atiéndase lo que piden los vecinos de Melena del Sur; edifíquese en el solar de terreno en donde hasta hace poco estuvo el centro escolar "Arango Parreño", en Güines, una nueva casa, con arreglo a las necesidades del término. Así, además de traducir incalculables beneficios para el tesoro público y la enseñanza, se rendirá un tributo de justicia, de reconocimiento al ensayista insigne de la la Agricultura en la Habana; al espíritu altruísta de ambos hombres.

Simpático ágape en Camajuaní a un sargento policiaco

Al ser dispuesto su traslado a Fomento, se ha querido despedir a Benavides Torres

Con motivo de haber dispuesto la comandancia de la policía nacional de esta provincia, el traslado para el pueblo de Cifuentes del sargento de esta seción, señor Florentino Benavides Torres, los vigilantes y comerciantes que saben reconocer los grandes servicios prestados por este prestigioso funcionario, le ofrecieron una comida de despedida, dándose cita lo más selecto y destacado de nuestro mundo industrial y comercial. El sargento Florentino Benavides, durante su permanencia en este pueblo supo captarse el afecto y las simpatías de los elementos más distinguidos, por su corrección y caballerosidad, puesta siempre al servicio de la sociedad y del cargo.

El sargento Benavides siempre se supo conducir en forma respetuosa y serena, aconsejando a los vigilantes a sus órdenes, la misma corrección y respeto para la población civil a la vez que sabía exigir acatamiento y disciplina en la observancia de las leyes, ofreciendo protección, seguridad y garantía, no sólo al ciudadano si no a los intereses comunes del pueblo que se entregaban a su custodia y vigilancia.

Por eso a este funcionario policíaco, nada más justo que se le patentizara las simpatías de que gozaba.

Concurrieron a este acto, sencillo pero simpático, el cabo del ejército constitucional, inspector de la escuela de perfeccionamiento señor José L. Romero y el soldado José G. Pineda, el cabo de la policía sección de Vueltas, señor Manuel Pérez; los vigilantes de esta Sección de Camajuaní y organizadores del acto, señores Juan Castro, Eladio Moret, Antonio Buxeda, Bernardo Suárez, Ramón Obregón, Conrado Bergantiño Rojas, Antonio A. Suárez Castaño, Pedro Contreras Hernández, Emérito Rendueles, Arturo Ranquiz, Pablo A. García, Antonio M. Castellanos, Vicencio López, A. Bello, Juan Hernández Terry, el comerciante José R. Medina y otros y el que suscribe en nombre y representación de la prensa nacional.

Terminada la comida se pronunciaron breves palabras de despedida al sargento Benavides, y éste respondió agradeciendo el homenaje, y manifestando que se marchaba de Camajuaní gratamente impresionado, ante la cultura que se observa entre todos los habitantes de éste pueblo, que siempre respetuosos para con las autoridades y para con las Leyes, daban motivos para que se le tenga aprecio. Terminó diciendo que llevaba un grato recuerdo de esta villa en donde no recibió más que demostraciones de afecto y simpatía, que servirán para que mantenga siempre el recuerdo vivo de Camajuaní como población y culta y distinguida.

Nosotros que conocemos la actuación del sargento Benavides, lamentamos su traslado, aunque lo aceptamos como principio de disciplina y obediencia a las disposiciones emanadas de las autoridades superiores, y después de felicitar a los organizadores de este acto, por la brillantez que el mismo ha revestido, queremos desearle al homenajeado una grata permanencia en el vecino pueblo de Cifuentes, a donde partió a prestar sus valiosos servicios policíacos.

Enrique QUIROS.

Corresponsal.

DE LA VIDA NACIONAL

Las cinco alumnas seleccionadas de la Misión Educativa número 9, de Placetas, que irán a la Escuela de Perfeccionamiento «José Martí». Oficiales y clases de dicha Misión, y otras alumnas

Un aspecto de la fiesta celebrada en el Recreo de Artesanos, de Placetas, para seleccionar cinco alumnas de la zona a cargo de la Misión Educativa número 9, del Instituto Cívico-Militar, que irán a la Escuela de Perfeccionamiento «José Martí», de esta capital

DE MANICARAGUA

La cosecha de tabaco

Este año, tenemos una buena cosecha de tabaco, buena en el sentido de que será excelente, con mucha calidad y aunque no es lo desarrollada que se deseara, es tabaco entero de punta y orilla, que rinde mucho y tiene poca limpieza, por tal motivo, nuestros vegueros están contentos en espera de la lluvia bienhechora para dar comienzo a las labores del amarre de los matules.

Ya se ve nuestro pueblo visitado diariamente por los mercaderes de las distintas casas de la localiadad y de otros pueblos de la provincia, que están dando vueltas a las vegas, para enseguida que se amarre, poner precio y empezar las compras, que es la zafra de Manicaragua. En tiempos de ventas de tabaco aquí, resultan una «Vacas Gordas» de otros tiempos, pues el dinero corre, y se ven las caras de los campesinos alegres y risueñas, las bodegas y tiendas llenas de gente y los portales atestados de caballos.

Quien no conozca a Manicaragua en tiempo de ventas de tabaco, y llegue a nuestros lares en tal tiempo, pensará que esta zona es la más rica del mundo, tal es el movimiento que se nota en esos meses de ventas de tabacos. Las alegres arias, legendarias, con sus gangarrias, como en tiempos pasados, llenan el ambiente con sus sonidos monorritmicos y las carretas que cruzan nuestras calles, con su perenne chirriar, unidas a las décimas cantadas por los carreteros por las madrugadas, hacen de Manicaragua, un lugar del «Tiempo Antiguo» del buen tiempo viejo.

Este año, se espera como esperan los niños el Año Nuevo, con ilusiones y esperanzas las ventas de tabaco, pues creemos que los precios de la rica hoja (la mejor del mundo), sean buenos y por ello tendremos días alegres y felices.

Nota de duelo

Ayer y después de larga y penosa enfermedad, dejó de exixtir en este pueblo, el antiguo y honorable vecino, don Manuel Morales, padre de nuestro amigo, el popular Alcalde Municipal de Santa Clara, doctor Carlos Morales Menéndez.

A su sepelio, que fué una imponente manifestación de duelo, concurrieron más de dos mil personas, de todas partes de la República y particularmente de Santa Clara; querían testimoniar a la familia Morales, el aprecio que se les tiene en todas partes. Infinidad de hermosas coronas (más de setenta) le ueron ofrendadas, concurrió la Banda Municipal de Santa Clara en pleno, así como un Carro de los Bomberos conduciendo coronas. El duelo fué despedido por el doctor Manuel Capestany Mena, Senador de la República y amigo entrañable del doctor Morales. Muy oportuno en sus palabras estuvo el doctor Capestany que supo con frases sencillas, destacar el prestigio y cualidades de que era poseedor don Manuel Morales, persona honrada que supo poner a su familia a la altura de las más prestigiosas de la provincia, y vecino ejemplar, que jamás supo decir una frase ofensiva para ninguna persona, regó el bien por todas partes y sembró su camino de flores. Descanse en paz el caballero intachable, el ciudadano ejemplar y magnánimo y reciban sus atribulados familiares el pésame de este Corresponsal.

Antonio de JESUS

Corresponsal

ASAMBLEA DE MAESTROS

CAIBARIEN, mayo 10. DIARIO, Habana. — Ayer se reunieron los maestros de esta villa en asamblea, acordando dirigirse al Presidente de la República, al Congreso y al Secretario de Educación, solicitando sea incluído en el próximo presupuesto nacional, el aumento de sus sueldos. Se acordó solicitar la cooperación de todos los maestros de la República.

Gravemente herido, anoche, Alejo Benítez González.

Después de una acalorada discusión que sostuvieron en una esquina del parque de la Libertad, Alejo Benítez González y Alfonso Valdés, (a) «Changalito», éste atacó a aquél con un puñal, produciéndole dos heidas graves en la región pectoral derecha. Consumado el hecho, Valdés se dió a la fuga. Lo persiguieron varios policías, quienes fueron amenazados por el mencionado «Changalito»; pero otros miembros de la policía y del ejército llegaron al lugar donde estaba acorralado el agresor y éste fué desarmado y conducido al vivac, actuando en seguida las autoridades.

El herido Benítez es natural de Remedios, y el agresor es de Placetas.—Treto, Corresponsal.

DE CIFUENTES

Han contraído matrimonio, el día 30 del pasado mes de abril, los distinguidos jóvenes de esta sociedad, Morayma Pina y Rubén Caraballo, actuó el Notario doctor Masvidal.

Firmaron como testigos, por él, el doctor Amasvindo Arce, popular Alcalde de esta localidad y el señor Evelio Olivera Aréchaga.

Y por ella, e señor José M. Roche, Administrador del central Santa Lutgarda y el señor Miguel García Ramírez.

El día 29, celebró su cumpleaños la simpática jovencita María de los Angeles Pastrana, por lo cual se vió muy festejada.

Ha designado Representante de la Compañía de Fianzas «La Comercial» en este pueblo, a nuestro estimado compañero Alfonso de la Barca Amador.

Ha regresado a Ranchuelo, después de pasar una temporada en este pueblo, la señorita María Rodríguez.

Procedente de Madruga, se halla en esta localidad, la señorita Gracia Pérez.

Ha embarcado para la capital de la República, donde pasará algunos días, el señor Treadio Arce Olivera, corresponsal de nuestro colega «El Mundo».

Debutó en el teatro «Lasanta», la orquesta argentina «Dantés y sus Románticos Gauchos».

Mario Olivera ARECHAGA.

DE MAXIMO GOMEZ

EL BAILE DEL «LICEO».—El festival bailable que la sociedad «Liceo», de este pueblo, tenía anunciado y que debió de celebrarse el pasado día 29, fué pospuesto y señalado, ya para que tenga etecto, el próximo sábado 7 de mayo.

Mejor organizado, con más seguridad en el éxito, con más preparación y más efectivos y formales compromisos de personas y colectividades que prometen asistir en la nueva fecha, será un acontecimiento social.

Anhelos de la juventud que espera el momento en que el maestro Corman, deje oír en los espléndidos salones del Liceo, las notas alegres y frescas de su Orquesta Típica Perfecta.

Martí, central España, Perico, Colón y Jovellanos y una excursión de la ciudad de Cárdenas, en tren expreso, prometen una invasión total del «Liceo» en la noche del sábado 7. Auguramos un éxito.

NOTA DE DUELO.—A la avanzada edad de 78 años, dejó de existir en esta localidad, el señor José Sánchez Díaz.

Era el finado padre amantísimo del señor José Sánchez García, activo y diligente Agente de DIARIO DE LA MARINA, buen amigo y ejemplar esposo y padre de familia, que llora la eterna desaparición del autor de sus días.

DIARIO DE LA MARINA, se asocia al dolor de nuestro agente, señor Sánchez García y le enviamos nuestro más sentido pésame, elevando fervientes votos por el descanso del extinto.—R. López Sardiña, Corresponsal.

DEL CENTRAL «ALAVA»

Retorno

El tan bien querido y distinguido matrimonio, señor Ramón Taín y señora Elisa Blázquez, han retornado últimamente de la ciudad capitalina, donde estuvieron unos días de paseo.

Vienen muy complacidos.

Aniversario

El señor Teodoro del Río, Jefe del Departamento de Locomotoras y su gentilísima esposa, Celia Agara, celebraron en la fecha del miércoles veintisiete, el tercer aniversario de su matrimonio.

Con tal motivo, se vieron muy halagados y congratulados.

Sea para ellos, nuestra felicitación.

Nacimiento

Estos actuales momentos son de indecible felicidad para el dichoso hogar del joven y simpático matrimonio, Isidoro García San Juan y Regina Lavado, que besan llenos de alegría la llegada de un precioso niño.

Dedicamos nuestra enhorabuena a los estimados padres, y al nuevo alavense nuestros mejores deseos por su ventura y dicha.

De regreso

Después de haber permanecido algunas semanas en la Capital, con motivo de la enfermedad que le aquejaba, ya se encuentra entre nosotros la muy estimada señorita, Martica Callejas, que goza de alta estimación en este central.

La gentil amiga, ha regresado muy repuesta y su mejoramiento se acentúa cada día más, esperándose que el total no tardará.

Con el afecto que le profesamos, le dedicamos la más expresiva enhorabuena, junto a los autores de sus días.

Somnia Muñiz

Tan simpática bebita, apreciado y adorado fruto de los queridos esposos Rafael Muñiz Jr. y «Nena» Fernández, celebró en la fecha del miércoles, tres años de vida.

La risueña «Somnia», pasó el día, entre mimos, regalos y contemplaciones de sus queridos padres y de sus abuelos, el distinguido matrimonio, Serafín Fernández e Isabel Rubí.

Fué un día de grandes satisfacciones para esta familia, a la que sinceramente reiteramos nuestra felicitación.

De amor

En pasados días se sancionó oficialmente y bajo el requisito de petición de mano, un idilio de amor que cuenta con grandes simpatías.

Se trata de las relaciones del correcto joven Héctor Martínez, muy popular y muy querido en nuestra sociedad, con la elegante señorita Ramona Rodríguez, familiar muy allegado a la interesante Rita Uroistondo, y perteneciente a una de las distinguidas y selectas familias del central «Guipúzcoa».

La inspiradora Ramona, figulina de belleza delicada y de grandes genialidades, ha rendido con sus gracias al siempre atento Héctor, que tiene también temperamento de soñador y alma de artista, y el que siempre con sus amenas charlas y sus interesantes secciones en nuestro periódico local «El Alavense», nos produce motivos de distracción y deleite.

La cronista, ligada a este joven por lazos de un sincero y viejo afecto, le traduce en esta nota, la mejor felicidad que le pueda desear.

Próximo baile

Un magno acontecimiento social, de esos que dejan gratísimos recuerdos, será el magnífico baile que el sábado día catorce se celebrará en los salones de nuestra sociedad «Liceo».

Amenizará esta fiesta una conocida orquesta capitalina.

En próximas notas, adelantaré más detalles.

Teatro Alava

Magnífico es el programa que para este mes de mayo presentará nuestro simpático coliseo, tan favorecido por el mejor elemento de este central y de los alrededores.

Anuncia entre otras, las siguientes: Mayo 8 «Maternidad Perseguida», por Madeleine Carril.

Mayo 12 «Mi último amor», por José Mojica.

Mayo 15 «Idilio incognito» por Sonja Heine y Tyrone Power.

Mayo 19 «Allá en el Rancho Grande», por Tito Guizar.

Mayo 22 «Esposa a sueldo», por John Boles.

Mayo 26 «Chan en las olimpiadas», por Warner Oland.

Mayo 29 «El ídolo del Regimiento», por Shirley Temple.

Mina Díaz GARCIA

Cronista Social

Víctima el vecindario de Consola[ción] del Norte de una temible epid[emia] de sarampión con muchos at[acados]

Causó gran satisfacción la toma de posesión del doc[tor] Chirino, como Presidente de la Audiencia de Pi[nar del] Río. La señora Coleta Alemán falleció a los [...]

Saludo

En pasados días tuvimos el gusto de saludar a don Joaquín Peláez, candidato a representante en las elecciones de 1935.

De mucho gusto fué para nosotros estrechar la mano leal del buen amigo que dejó una estela de simpatías entre el magisterio—del cual era candidato—durante su beneficiosa gestión como Jefe del Negoicado de Bienes de la Secretaría de Educación Pública.

Un cariñoso recibimiento se le tributó al señor Peláez por los maestros y por los numerosos amigos que cuenta entre nosotros.

Sembremos caña y tabaco

En un editorial del DIARIO, tan sensato como todos los suyos, se dice, en síntesis, que nuestro problema estriba en sembrar mucha caña y mucho tabaco, dejándonos de nigromancias, como decía «Pote».

Y nigromancias son, cuentos de Calaino, utopías mayúsculas; el colmo de la candidez creer que podemos o podremos prescindir de los EE. UU. como comprador, cuando sabemos por triste experiencia que si el tío Sam no nos compra el azúcar, ni fuma nuestro tabaco, tendremos que hacer con ambos principales artículos de nuestra producción una pira gigantesca y una zambumbia fenomenal.

Así, pues, amado Teotimo, no disgustes al mejor comprador que tenemos y déjate de creer que con la cañabrava y otras plantas vas a resolver tu problema; sin que esto, desde luego, sea una crítica a los laudables esfuerzos que realizan varios prominentes agrónomos, ya que esos empeños son muy dignos de aplauso por la patriótica intención que los dicta.

Sembremos mucha caña y mucho tabaco, elevemos el precio de esos nuestros principales productos y, después, pensemos en la conveniencia de sembrar cañabrava, ajanjolí, malva blanca, girasol, piña, mamey, zapote y todas las plantas, árboles y arbustos que estuvie[ran] en nuestro país y que [...] solver la crisis económi[ca ...] ilusos cultivadores de la [...] guaraya;—y qué doloro[so ...] no representaron nada [...] prueba que no tuvo éxi[to].

Una centenari[a]

Hace pocos días falleci[ó en el] cano barrio de Río Blan[co la] naria Coleta Alemán, [que con]taba a la hora de pasar [a las ex]ploradas regiones del más [allá la re]petada edad de CIEN[TO ...] AÑOS, DOCE DIAS Y V[EIN]TRO MINUTOS.

Toma de pose[sión]

A la toma de posesión [del] Presidente de nuestra [Audiencia] Provincial, para el que [ha si]do el Dr. Angel M. Chiri[no, que an]tes fué magistrado de la [misma, con]currió un gran conglome[rado de to]das nuestras clases soci[ales, en prueba] de simpatía al funcionari[o ...] cumplidor de sus deberes [...] ra de la judicatura e ilus[tre hijo de] Vueltabajo.

Al felicitar a Angelito, [con el] cariñoso con que nues[tro pueblo] nombra al Dr. Chirino,—[...] una vez más tantos éxitos [...] de esperar de su intelige[ncia, honra]dad y celo.

Una epidemia

Está padeciendo nue[stro pueblo] una epidemia de sarampi[ón que tie]ne en cama al sesenta po[r ciento de] sus haibtantes.

Desde luego, habrá al[gunas per]sonas que fingen la [enfermedad] muy propia y casi exclu[siva de la] infancia,—por quitarse a[ños, ya] que es muy bueno que se [diga que fu]lano tiene sarampión; no [...] jo como yo creía! Yo, al m[...] certifique que padezco [saram]pión, le retiro mi amistad [...] certificación es por def[...] acusa ante la Audiencia, [...] hombre, todo un hombre, [...] da la gana de morir ni [...] marme de sarampión.

[...] Corresponsal.

ENTUSIASTA CONMEMORACIO[N] DEL PRIMERO DE MAYO EN [LA] VILLA DE PLACETAS. S. CL[ARA]

Bajo el patrocinio de la Sociedad de Torcedores de esa ciudad se celebró en el teatro una brillante ve[lada] haciendo uso de la palabra varios elocuentes [...]

Para conmemorar el día del Trabajo, el Sindicato de Torcedores de Placetas organizó un acto magnífico. A las dos de la tarde, ya estaba congregada en el Teatro «Eligio Torres» una inmensa multitud de obreros y simpatizadores de la causa obrera. En el escenario se veían artísticos carteles que ostentaban letreros alusivos. Estaban allí representados el Gremio de Escogedores de Placetas, el Gremio de Chauffeurs, el Sindicato de Despalilladoras, la Asociación de los Jóvenes del Pueblo, el Comité Pro Primero de Mayo de Santa Clara, la Federación Obrera de la Habana, y otras organizaciones proletarias.

Lindas y simpáticas señoritas de la Agrupación «Jóvenes del Pueblo», prendían en la solapa del saco a los concurrentes una preciosa insignia destinada a levantar los fondos de dicha agrupación.

DISCURSOS

Inmediatamente dió comienzo el acto. Habló en primer lugar, por el sindicato de Torcedores, Iván Quintana, quien, con palabra brillante, hizo alusión al origen de las luchas obreras, y expuso las necesidades de la clase en los días que corren, destacando en lugar prominente, la necesidad de incluir entre las demandas del proletariado, la modificación de la Ley de Maternidad Obrera, en el sentido de que las Despalilladoras puedan disfrutar sus beneficios, cosa ésta que se conseguiría consignando en dicha Ley que bastan para percibir el seguro 130 días de labor, sin expresar cantidad de salario percibido, pues los jornales míseros que perciben las despalilladoras raras veces llegan a la cantidad fijada por la Ley en toda la temporada de trabajo. Así se da el caso absurdo de que la obrera más necesitada no tenga derecho a percibir el seguro de maternidad.

Seguidamente, en representación del Comité Pro Primero de Mayo de Santa Clara, habló el señor Marcelino Pérez, refiriéndose a la necesidad de unirse todos los trabajadores de Cuba en una sola organización que canalice y haga viables sus justas y perentorias demandas. Fué muy aplaudido.

Le siguió en el uso de la palabra un viejo «leader» obrero de Placetas, el señor Juan García, presidente del Gremio de Chauffeurs, pronunciando un brillante discurso en el que expuso las condiciones que hacen mísera y agobiante la vida a los obreros del timón, y abogó por la unión de todas las ramas del trabajo.

Después del señor Juan García habló con palabra fácil y sentida el señor Felipe Torres, de los Jóvenes del Pueblo, quien hizo alusión a los ideales que animan la simpática organización, y al gran alcance de la fecha que se conmemora.

Hermoso y lleno de grandes ideas, fué también el discurso del joven estudiante de Santa Clara Arquímedes Pérez. Habló de la necesidad de que todo el pueblo apoye al obrero en sus justas demandas, y especialmente los estudiantes, que se han visto asistidos del apoyo proletario en su protesta unánime y vigorosa contra los exámenes selectivos, que hacen difícil el acceso del estudiante pobre a las aulas de la Universidad.

El doctor Fausto Vilches de la Maza, villaclareño ilustre, expresó sentirse satisfecho entre sus hermanos los trabajadores. Habló de la repercusión que tiene en el «standar» de vida de los profesionales la penuria reinante en las ba[ses] del pueblo.

RECITACIONES

La niña Celeste Boada, y ya famosa recitadora [...] movió el alma de los pres[entes con] una composición que [...] necesidad de educar y [...] bre de pro al niño desvalido [...] que ella supo dar todo el [...] el poeta puso en sus versos [...] brotaron de su estro [...]

Otra chiquilla que Placetas [admi]rada por sus dotes declama[torias], la niña Leonorcita Alpízar [...] con el encanto extraordinario [de sus] ademanes y la dulzura de [su pala]bra suave y armoniosa, arr[ancó pro]longados aplausos al público [que lle]naba el teatro.

Uno de los grandes atr[activos del] acto organizado por los [...] fué la conferencia ofrecida [con pa]labra cálida y hermosa por [...] Sarah Soto, que fué un [...] admirable de las necesidad[es ...] les de la clase obrera de C[uba y de] las medidas que los obre[ros deben] tomar para el logro de sus [reivindi]caciones inmediatas.

Cerró el acto, en brillante [discur]so, el señor Filiberto [...] leader obrero de Cienfuegos, [...] do entre otras cosas, de la [necesi]dad de que el obrero haga [política] (no politiquería), pues enti[ende que] siendo la política el arte de [procurar] la felicidad de los pueblos [...] en gran parte de la recta [...] que sean aplicados los princ[ipios de] buen gobierno, inspirados en [los in]tereses de la comunidad. [...] aplausos acogieron sus pala[bras.]

B. Bango Rodríguez.

POLITICA PINAREÑ[A]

NOTAS DIVERSAS

Los cenedistas de Consola[ción del] Norte, quieren llevar al Co[nsejo de] la Provincia al rico comerci[ante de] aquella plaza y joven politic[o de ver]dadero arraigo señor Angel [...] Bolinado.

«Nenito», como todos le [llaman], es un factodr importante en [el tér]mino de La Palma, donde to[dos le] a quererle y estimarle.

—Mientras los amigos del [repre]sentante Ramón Granda, luch[an por] hacerlo Gobernador, los co[rreligio]narios de «Cucho», trabajan [para lle]varlo al Senado de la Repú[blica en] los comicios próximos.

—Los obreros de Cuba en[teros han] fijado su atención en estos [últimos] días en la figura política y [legisla]tiva de la vigorosa personalidad legisla[tiva del] señor Manuel Pérez Galán, [...] tivo de sus deseos de hacer [...] por nuestros cuerpos colegi[sladores] una ley creando la semana de [cuaren]ta y seis horas para los traba[jado]res de todas clases.

La brillante iniciativa del [...] sechero artemiseño tiene el [apoyo] de las clases campesinas y [obreras] de la nación de un extremo a [otro].

—Rogelio Regalado y Rodr[íguez, ...] letrado y congresista pinareño [...] tiene un interés en cuanto a [...] ro, electoral de su provincia [...] el triunfo de su compañero [...] món Grande, quien fué a[...] éxito durante la aspiración del [...] mero en los comicios del [...] Marzo.

Regalado y Granda son un[...] mo. Por eso marchan tan de [...] acuerdo en todas sus actuaciones.

En la colonia española

Una operada.

Por el notable especialista [doctor] Machado, de la capital, fué op[erada] de amigdalitis la estudiosa y s[impá]tica señorita Aída Hermida, [en el] Sanatorio de la Colonia Española [de] esta capital.

Su estado de salud es satisfac[to]rio.

Lo que consigno con gusto.

EN RANCHUELO SE RENDIRA UN HOMENAJE AL PADRE BARRENA, EDUCADOR Y BUEN SACERDOTE

Es director del colegio «El Angel» de esa villa. La labor por él realizada durante el corto tiempo que en dicha localidad lleva, ha sido extraordinariamente útil

El Reverendo Sacerdote, Director del Colegio «El Angel» cumple en este mes 5 meses en la labor de cristianizar, educar y enseñar a la juventud y niñez de Ranchuelo, por esta razón, hemos considerado muy oportuno el homenaje de simpatía y admiración que, en fecha próxima se le dedicará; concordando con estos nuestros deseos y sin esperar lo, leemos en el periódico «El Comercio de Cienfuegos lo que sigue:

«Lo que puede un sacerdote hoy» siempre he procurado—dice el Corresponsal Especial—hacer público todo cuanto bueno veo en los lugares que visito y si esos lugares son como Ranchuelo, pueblo donde tengo afectos y simpatías con más motivos y más gusto hago mi información.

«Hoy en día que la fe se pierde y la impiedad y el mal ejemplo avanzan del brazo del comunismo sin fe, patria ni fronteras, es algo muy hermoso encontrar personas que se dediquen a predicar la fe de Cristo y a levantar conciencias dormidas y si al par de eso educan niños cristianamente cuanto mérito hay en esa obra!

Ranchuelo estaba dormido en la fe de Cristo como otros muchos pueblos, por falta de sacerdotes locales, que secundaran a las personas netamente cristianas en el sostenimiento y propagación de la fe, pero el Presbístero Angel Barrena al hacerse cargo de esa parroquia tuvo el acierto de laborar tan efectivamente que hoy puede decirse que Ranchuelo es un hermoso florón de la corona de Cristo.

Allí muy distinguidas y cultas damas se han dispuesto a laborar junto al Padre Angel Barrena y en una visita que recientemente hice a ese pueblo el padre me dijo que estaba encantado de la piedad y colaboración del pueblo de Ranchuelo.

La iglesia ha sido remozada con [nue]vas colgaduras y varias congregaciones contando solamente las Hijas de María más de 100 congregantes con coro y organistas de primera calidad.

Se celebran todos los oficios con llenos completos, se casa y bautiza y se va adquiriendo el buen hábito de confesar y atender moribundos.

El Padre Barrena ha abierto un magnífico colegio de segunda enseñanza incorporado al Instituto de Cienfuegos, cuenta con numerosos alumnos de principales familias y varios pupilos de diversos lugares de la provincia.

Este orgullo legítimo de Ranchuelo se los envidio, pues es preciso conocer en todo su alcance todo lo que significa para un pueblo ese colegio tan bien organizado y con tan competente cuerpo de profesores.

Además hay una Asociación de jóvenes cristianos, con biblioteca propia y un team de sport, magnifico, bien entrenado.

Es imposible pedir más en tan poco tiempo y yo estimo la obra del Reverendo Presbístero como algo monumental y digno de felicitación y elogio.

Con estas líneas rindo justicia a una noble causa y me despido de mis crónicas ranchueleras, pues mis múltiples ocupaciones me obligan a silenciar mis notas para dedicar el tiempo a la preparación de un libro que pronto daré a la publicidad.

Deseo que Ranchuelo siga prosperando por el camino del señor y que por largos años el muy estimado Padre Angel Barrena, cuente con el respeto y el cariño de sus feligreses para el bien de todos».

El escrito que antecede es copia del que ha publicado en sus columnas «El Comercio» de Cienfuegos. Hemos querido darlo a conocer por este medio a todos los habitantes del término de Ranchuelo y muy especialmente a los que secundan la obra del Reverendo Presbístero Angel Barrena, como un homenaje de simpatía, como una prueba de afecto y muestra de consideración al ilustre sacerdote que con su obra cristiana y educativa ayuda a poner muy en alto la cultura de los Ranchueleros.

Corresponsal.

DE BANAGUISES

La Fiesta del Arbol en la Escl. No. 6

La Escuela No. 6 de este pueblo, como en años anteriores, celebró la Fiesta del Arbol y los Pájaros, con gran brillantez.

He aquí el programa cumplido en todas sus partes.

1. Himno Nacional, cantado por el Coro de la Escuela.
2. Poesía «El Arbol», por Julia Agete.
3. Poesía «El Jardinero» por José Edestein.
4. Poesía «Martí» por la señorita Casilda Martínez, Cronista de «El Mundo».
5.—Poesía «La Majagua» por Procopio Acosta.
6. Poesía «24 de Febrero» por María Sesín.
7. Discurso alusivo al acto, por el Director de la Escuela No. 6, señor E. Ramino Alvarez.
8. Poesía «Soy cubano» por Aramís Alonso.
9. Poesía «Mi Bandera» por Mimí Serpa.
10. Canto del himno «Al Arbol».
11. Poesía «Mi Patria», Julia Alvarez.
12. Elecciones entre los escolares, para dedicar un arbolito a uno de los próceres y mártires de nuestras luchas libertarias.
13. Libertad de algunos pajaritos, por la niña Caridad Agete.
14. Acto de realizar la plantación de los árboles, habiéndose dedicado al sublime Apóstol «José Martí».
15. Sorteos de 24 entradas al Cine Fausto local, donadas gentilmente por los señores empresarios, para estimular a los escolares asistentes a la Fiesta del Arbol.
15. Resumen del acto por el director del plantel.
17. Marcha Invasora y desfile.

Cambio de residencia

En días pasados, cambió su residencia hacia la legendaria ciudad de Remedios, la distinguida familia Ribera-Zamarra.

Muchas felicidades y bienandanzas les desea el infrascripto a tan apreciable familia.

Ramos.

Corresponsal.

DE SANTA LUCIA

Estamos escribiendo en la mañana del día primero de mayo que es domingo, comienzo de mes y fin de semana.

Vamos a coordinar unas notas que resulten ser un resumen de la semana, es decir de las ocurrencias en ese lapso de tiempo.

Hemos tenido en primer lugar—vamos por orden cronológico—el robo efectuado en la Sociedad Club Oriente.

Este robo ha sido objeto de los más variados comentarios, no por la audacia del ladrón o ladrones, si no por los objetos llevados entre los cuales figura el radio de la sociedad y el reloj de pared, lo cual hace suponer que se utilizó alguna máquina para su transporte.

Para penetrar en el edificio violentaron una de las puertas del patio. El hecho, se opina, debe haber ocurrido después de las doce de la noche pues regularmente, hasta esa hora, hay allí concurrentes.

A pesar de las averiguaciones consiguientes y del empeño de las autoridades en descubrir los autores, no ha sido posible hasta la fecha encontrar una pista.

El radio robado es de la marca Westinghouse.

Y pocos momentos después de estarse conociendo el robo efectuado en la noche del día 28, circuló por el pueblo la noticia de haber sido muerto por un camión, un niño. Por la intensidad de la noticia se suponía que era cierta.

Desgraciadamente, no tardó en comprobarse. Era cierta. Había perecido por un golpe recibido, al volcarse el vehículo en la cuneta, el niño Pablo Sánchez, de 11 años, y matriculado, como alumno en el aula número 4 de la escuela número 30, segundo grado.

Guiaba el camión en el momento del vuelco el chofer Eugenio Velázquez. Este vehículo, cuya chapa es de la matrícula número 77280 es propiedad del señor Trino Riverón de Samá.

Aunque el hecho es estima puramente casual y la muerte del niño debido a la costumbre de algunos niños de subirse a los camiones, el chofer ha sido detenido y conducido ante el Juez de Instrucción de Gibara con las diligencias del caso.

Aprovechamos la experiencia de este lamentable caso para una observación que debieran tomar en cuánto algunos padres:

El hecho ocurrió más o menos a las 10 de la mañana, hora en que estaba funcionando la escuela.

¿Qué hacía ese niño en la calle a esa hora?

Posiblemente, si hubiera estado en su aula, el hecho no hubiera ocurrido con la lamentable muerte del niño. Quizás se hubiera reducido al vuelco del camión sin más consecuencias que los desperfectos

Tomen nota de ésto los choferes, que acostumbran a dejar montar niños hasta en los guardafangos de los automóviles.

Tenemos también el hecho de haber sido lesionada la señora Josefa Paz Santos por Alfredo Gandol. Parece ser que por asuntos un tanto baladíes, se cruzaron algunas palabras entre la lesionada y su agresor. Molesto éste por la discusión se apoderó de una guataca que había a su alcance dando con ella un golpe a Josefa, cuya lesión en la mano derecha ha sido calificada de menos grave.

Gandol fué detenido inmediatamente y puesto a disposición del Juzgado con las diligencias del caso.

La zafra de mieles invertidas continúa su curso regular. Hasta la fecha en que trazamos estas líneas han sido elaborados 1,117,647 galones de miel para los cuales se han molido 2,757,130 arrobas de caña. Días de zafra: 14.

La seca se acentúa más según transcurren los días. En el mes de abril, vencido ayer, sólo cayó una pulgada, y 5 centésimas de lluvia.

CAMPO.

M.E.C.D. 2016

...N MANZANILLO MATO UN HOMBRE A SU HERMANA E HIRIO A UN PRIMO LIMPIANDO UNA ESCOPETA

(COLUMNA DOS).

...HA CONSTITUIDO UN COMITE PARA ORGANIZAR LAS FIESTAS DEL CENTENARIO DE LA MUERTE DEL POETA HEREDIA

(COLUMNA CUATRO).

...EL HOMENAJE EN MEMORIA DEL BARDO CUBANO SE HONRO TAMBIEN AL CORONEL ROWAN

...Pina se produjo gran alarma al disparar la Policía contra un ladrón para arrestarlo. Tres personas heridas en el accidente. Reunión de maestros. Manifestación de duelo

LA HABANA

...STITUIDOS LOS CABALLEROS CATOLICOS, EN SANTIAGO DE LAS VEGAS

...TIAGO DE LAS VEGAS, mayo 10. DIARIO. Habana.—Con varios ... que resultaron brillantísimos, ... constituída ayer la Unión 75. ... Caballeros Católicos de Cuba ... ciudad.

...ro viejo templo se vió muy ... con tal motivo. A las 8 ... mañana tuvo efecto la misa de ... después a las 10 y media ... literario musical en el teatro ..., con motivo del «Día ... Madres», estando la apertura ... a cargo del presidente de los ... Católicos, M. R. de Bus... y haciendo uso de la palabra ... señores doctor E. de la Maza ... C. Bello, quien pronunció un ... las madres cubanas. También ... este acto, tomaron parte en... señoritas, que cantaron y ... después se depositó una ofrenda floral en el busto ... Martí, en el parque del ... nombre, haciendo uso de la ... Pastor González; los visitantes ... fueron después en la Estación ... donde se sirvió un banquete ... más de 300 personas, hablan... este acto de manera brillantí... Rvdo. Padre Don Manuel Ar... párroco de nuestra ciudad. Y ... a las tres y media, se lle... la iniciación de los candi... fundadores de dicha Unión 75. ... próxima crónica reseña... este acto con lujo de detalles.

...conmemoración del «Día de las Madres» fué con... manera brillantísima ... ciudad.

... de las Vegas fué el primer pueblo de Cuba que celebró es... fiestas a raíz de la iniciativa del periodista cubano, Víctor Mu... desde aquella fecha, año tras año continúa celebrándose. Los actos ... llevados a cabo fueron los si...: En la escuela pública nú... que dirige el culto profe... Manuel Sánchez, donde se ... un hermoso programa, y ... hicieron uso de la palabra el ... Radio Cremata, ex-alumno de ... escuela e hijo de este pueblo; y ... Sr. Carlos Márquez Sterling, el ... y poeta hondureño Mata... leyó unas hermosas cuartillas ... el acto. En la academia Ga... dirige el joven Luis Gacio, ... tuvo efecto otro acto que re... brillante, y en el teatro «Mi... ..., de los Caballeros Cató... En nuestra próxima edición ... una amplia reseña con lujo ... detalles de todos los actos, como ... de cariño, simpatía y res... las madres cubanas.—Manuel ... Corresponsal.

MATANZAS

...HERIDOS EN UN CHOQUE

...LLANOS, mayo 10. DIARIO. ...—Un ómnibus fletado por ...ores, que hacía el recorrido ... Habana a Oriente, chocó con ... cerca de este pueblo, re... heridos graves, Antonio ... Alfonso Durán y el chofer ... Barrios; y menos graves, ... y Baldomero Hernán... fueron asistidos por el ... Ferrer.—Prats, Corresponsal.

SANTA CLARA

...LOS MIEMBROS DEL ...TE DE IDENTIFICACION.

...GUANI, mayo 10. DIARIO. ...—Esta mañana llegaron a ... los miembros del Gabinete de Identificación Nacional, pro... de aparatos y del material ne... para investigar la muerte de ... Espinosa, los cuales comenza... actuar inmediatamente.—Qui... Corresponsal.

CAMAGUEY

...EL CADAVER DEL SOLDADO FELIX MOLINET

...RONICO, mayo 10. DIARIO. ...—En el tren de Camagüey, el cadáver del soldado Félix Molinet, muerto trágicamente en Vertientes. Fué tendido en la casa de unos familiares, siendo recibido por las autoridades militares y numerosos amigos y el pueblo.

Hoy por la mañana se verificó el sepelio, acudiendo al mismo un público inmenso; precedido de la Banda de Música del Cuartel «Agramonte», y un piquete con la asistencia del coronel Desiderio Sánchez, comandante Rojas, teniente Armando Mazón, capitán Luis Díaz Castro, teniente Armando Alvarez; policías y guardias rurales de la localidad, resultando una imponente manifestación de duelo, rendida a un hijo de este Término, el que se estimaba mucho.—Armando Elías, Corresponsal.

SE PRODUJO UNA GRAN ALARMA AL PERSEGUIR A UN «CACO»

CAMAGUEY, mayo 10. DIARIO, Habana. — Gran alarma se produjo esta mañana, cuando los policías Ramón Mazini y Evelio Velardo dispararon al aire sus armas para amedrentar y detener a Oscar Dávila Bernal, individuo que se había robado un paquete de galletas en la panadería «La Nueva», en Pina. Ingresó en el vivac por no prestar la fianza.

—Por homicidio y atentado a la autoridad ha sido radicada la causa a que dió lugar el hecho en que perdieron la vida el soldado Félix Molinett y un paisano, practicante de la casa de socorro, en Vertientes.

—En la asamblea celebrada hoy por los empleados de ómnibus, dieron por aceptada la supresión de tres carros los domingos, de lo que venían protestando.

—Ha sido procesado en la causa 397, radicada con motivo de la muerte de José Alvarez Rodríguez, ocurrida en el café «París», recientemente, el individuo Celestino Fajardo, complicado en dicho suceso.

—Se ha señalado fianza de tres mil pesos, para poder gozar de libertad, a Enrique García Espín, William Rike, Manuel Alvarez Rosales y Daniel Alvarez Rosales, encubridores del sodado Montejo, matador del teniente Carabeo.

—El jefe local de Sanidad ha dado un plazo de diez días a los dueños de vaquerías para que nombren un veterinario, como lo exige la ley, con el objeto de que atienda al ganado.
—Hernández, Corresponsal.

ORIENTE

HOLGUIN, mayo 10. DIARIO. Habana.—El domingo y en el punto conocido por Los Sitios, del barrio de Purnio, Cándido Muñoz Parra hirió de gravedad, con instrumento pérforo cortante, a Gregorio Espinosa Fernández, de 23 años, quien falleció ayer a la una Clínica Avilés.

FUENTES, corresponsal.

SE VOLCO UN OMNIBUS

HOLGUIN, mayo 10. DIARIO. Habana.—En la tarde de ayer, en la curva de Jagüeyes, en el kilómetro 730, se volcó el ómnibus de «La Cubana» número 129, que manejaba el chofer Alfonso Alfaro, resultando lesionados el propio chofer, con una herida en la pierna izquierda y contusión en la rodilla; la señora Dolores Estrada Hechavarría, vecina de Babayo, contusión en el dorso de la nariz, y otras en distintas partes del cuerpo; Justa Pérez de Dujes, de la Habana, de 50 años, contusiones en la rodilla izquierda y en la mejilla del mismo lado. Los lesionados fueron asistidos en la clínica del doctor Avilés Cruz, quien calificó de carácter menos graves las lesiones. El hecho se estima casual, ocurrido al romperse un muelle en un bache, yendo el vehículo con velocidad. Así lo declaran los viajeros y resulta de las investigaciones practicadas por el vigilante de la Carretera Central Rafael P. Hernández Aguilera.

FUENTES, corresponsal.

LAMENTABLE SUCESO

SANTIAGO DE CUBA, mayo 10. DIARIO. Habana.—En el barrio Calicito, de Manzanillo, Francisco Fonseca Palomino, de 23 años, encontrándose en su domicilio, tomó una escopeta, e ignorando que se encontraba cargada, rastrilló el gatillo, alcanzando el proyectil a su hermana Carolina Fonseca, de 21 años, hiriéndola en la cabeza, falleciendo instantáneamente. También hirió dicho proyectil a un primo nombrado Walterio Palomino en un brazo. El hecho ha causado profundo duelo en dicho barrio, siendo detenido el homicida y pcesto a disposición del Tribunal de Urgencia.

También en el barrio Bariay, ubicado en Santa Lucía, ocurrió un hecho análogo. Encontrándose el campesino Diomes Fernández limpiando una escopeta disparóse la misma, alcanzando a su esposa Aleida Santiesteban, produciéndole la muerte instantáneamente, siendo detenido.

En la finca «Manuel», ubicada en Puerto Padre, una vaca parió cuatro terneros, los que murieron a los pocos momentos.

GARCIA, corresponsal.

DE LA VIDA NACIONAL

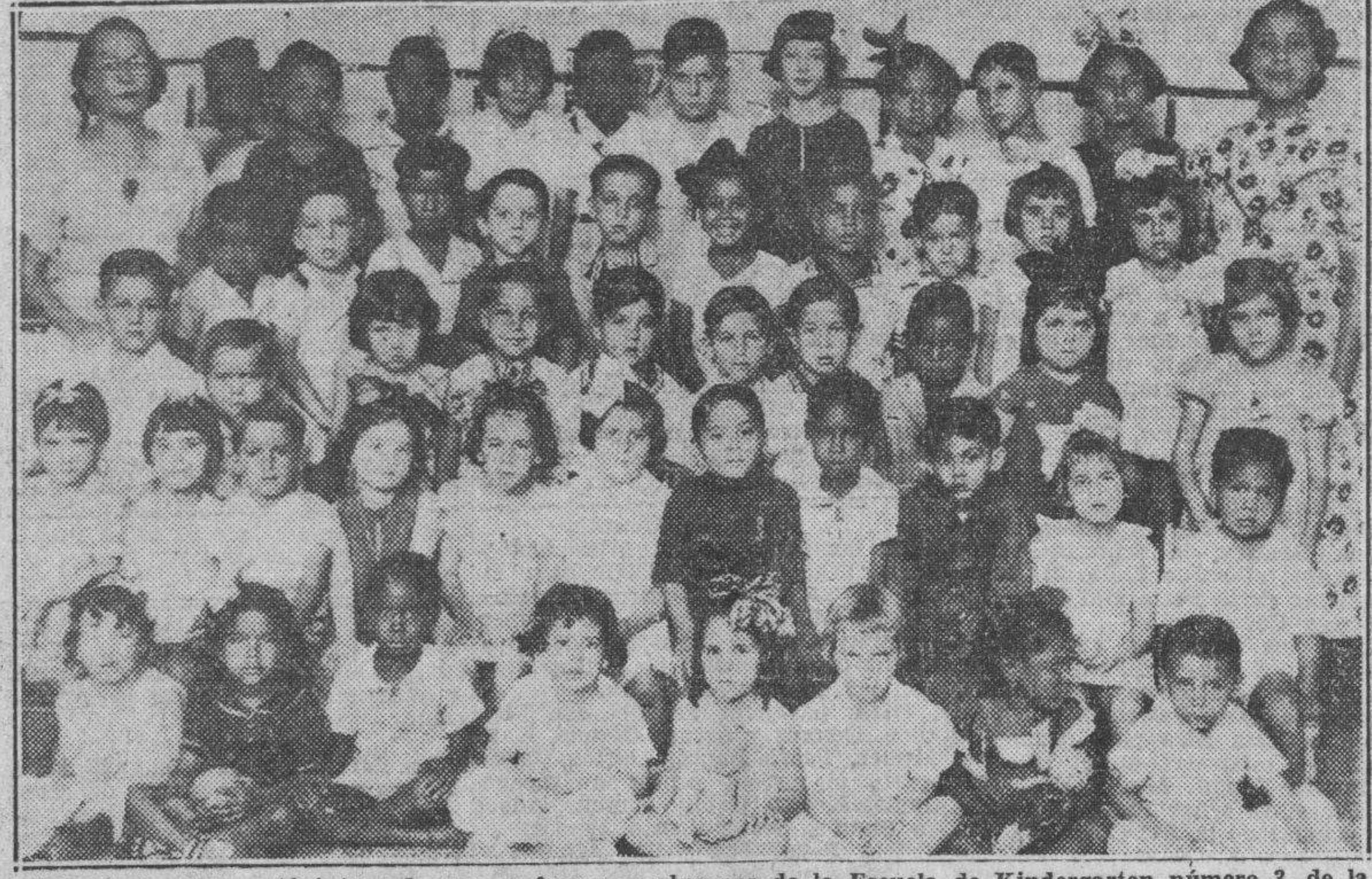

El presente grupo está integrado por profesores y alumnos de la Escuela de Kindergarten número 3, de la ciudad de Jovellanos, con motivo de reciente fiesta allí celebrada.

SANTIAGO DE CUBA, mayo 10. Señor Director del DIARIO DE LA MARINA. Habana.—Como acto previo de la celebración de la velada necrológica con motivo de cnmemorarse el 99 aniversario del fallecimiento del más grande de nuestros poetas hasta el presente, José María Heredia, que nació en esta ciudad en 1803, en la calle que hoy lleva su nombre y que murió en México a la edad de 36 años, en 1839, se solicitó de la enorme concurrencia que llenaba el Salón de Actos de este Gobierno, representativa de todas las clases sociales, se pusiera de pie un minuto, en memoria del intrépido soldado norteamericano y verdadero héroe de la guerra cubano-hispano-americana, coronel Andrew S. Rowan, portador del mensaje del presidente Williams Mac Kinley al general Calixto García Iñiguez, fallecido el día 21 de abril próximo pasado, en la ciudad de California, a la avanzada edad de 81 años, y a quien el mismo día de su muerte, con motivo de festejarse por primera vez en nuestra República, y en esta ciudad, el cuadragésimo aniversario de la Declaración Conjunta del Congreso Norteamericano, hecha en la madrugada del 19 de abril de 1898, y de la declaración de la guerra hispano-cubana-americana, dos días después, en los distintos actos y festejos que se verificaron, muy especialmente en el de clausura de ellos en el Ayuntamiento del Caney, se rindió un homenaje pleno de simpatía, admiración y devoción de la provincia de Oriente, interpretando el sentimiento colectivo del pueblo cubano, al coronel Rowan y al ensayista norteamericano Elbert Hubbard, que inmortalizó su hazaña, en el célebre escrito titulado «Andrew S. Rowan o un mensaje a García», que publicó en el periódico «Phillistine» el 22 de febrero de 1899, día de la conmemoración del natalicio de Jorge Washington.

HOMENAJE A LA AMEMORIA DE JOSE ANTONIO SACO

En el mismo acto, y como una cuestión previa, también, se rindió homenaje a Jos; Antonio Saco, el gran estadista cubano, con motivo de cumplirse un aniversario más de su nacimiento en la ciudad de Bayamo, en mayo de 1797.

LA VELADA NECROLOGICA

Acto seguido, dióse comienzo al programa de la velada conmemorando el 99 aniversario de la muerte del poeta de la Revolución, José María Heredia, leyéndose un magnífico, extenso y documentado trabajo biográfico del hermano Justo, del Colegio La Salle, de esta ciudad.

LICENCIADO ANTONIO BRAVO CORREOSO

Breves palabras por el licenciado Antonio Bravo Correoso, sobre el Club Revolucionario «José María Heredia», fundado por la Junta Revolucionaria Cubana de New York, en 1895, como homenaje al poeta, del que fué su primer presidente a indicación de Bravo Correoso, su sobrino Nicolás de Heredia, célebre poeta matancero; y primer vice el licenciado Bravo Correoso, que pronunció con este motivo uno de sus más brillantes discursos, el cual, en unión de otros, alusivos a aquel acto, se publicó en un folleto, para venderlo como medio de propaganda para adquirir fondos para la revolución.

DOCTOR RAFAEL STENGER

Seguidamente el doctor Rafael Stenger, poeta santiaguero de justa fama, pronunció una brillante pieza oratoria titulada «El paisaje cubano en Heredia».

DESIGNACION DE UN COMITE PARA ORGANIZAR EL CENTENARIO

Después de varios números de canto y recitación de poesías de Heredia, como acto final, acordósedesignar un comité local que integrarán distinguidas personalidades, autoridades y delegados de Corporaciones para llevar a cabo la orgaganización y desenvolvimiento con carácter nacional, contando con la generosa iniciativa oficial y privada de la nación y países extranjeros que simpaticen con esta causa, de un programa para la celebración del Primer Centenario de la muerte del poeta, que se llevarj a efecto en esta ciudad, cuna de su nacimiento, con extraordinaria solemnidad, por tratarse de uno de los más grandes poetas de América, que junto con la eminente Gertrudis Gómez de Avellaneda, la más grande poetisa del mundo, constituye un orgullo para esta región y un timbre de gloria para Cuba, debiendo estar constantemente en la evocación y admiración de todos los cubanos, por lo que significa en la grandeza espiritual y como símbolo de la cultura que ellos encarnan.

Respetuosamente,

PERE ANDRE,
Gobernador de la provincia de Santa Clara.

ESTAMPAS ORIENTALES

En Peralejo

..«La grandeza histórica de parajes y monumentos, constituye la historia perdurable e indestructible de una nación.

«Hacemos votos por que nuestras piedras gloriosas, evocadoras de efemérides inolvidables, sean conservadas y veneradas dignamente por el pueblo: Peralejo, Dos Ríos, Cacahual, son ejemplos a los que se va la vista del alma al expresar estas verdades».

Dr. Sopo Barreto.
Teniente Médico.

HERCASIDO:

«En Peralejo hay acampada una Columna de la Marina Constitucional.

Así me dijo un amigo.

Como no tuviese ninguna noticia que precediese a esta y ante la extrañeza natural, por que el Cuerpo de la Marina, a tanta distancia del mar, «navegase» no solamente por tierra sino por entre montes y saos, llegué a Peralejo con triple misión; con la de convencerme, con la de saludar en tal caso a los marinos en nombre del DIARIO DE LA MARINA, y, ante el obelisco que señala la acción guerrera de este lugar, como ya conoce el lector por mis escritos, aprovechar la oportunidad, con testigos tan prestigiosos, de patentizar mi queja y levantar a la vez la moral que ha de cuidar este monumento.

Antes de llegar al propio lugar del campamento, desde un otero o promontorio por el cual pasa la carretera que une a Bayamo y Manzanillo, contemplamos el destacamento de la columna en marcha alineados los pabelones en orden simétrico, destacando el amarillo ocre de sus lienzos haciendo contraste con el blanco de la indumenta de los marinos y el cesped pardo por la sequía.

Los marañones, cuya flora domina en estas tierras de renombre, brindan aún escasos frutos, sus frutos acuosos de subido carmín algunos por el lápiz del sol y de la naturaleza, los que muestran incitantes sus pulpas.

Las caobas con su veste nuevo, un tanto pobre que la primavera seca, sus tiernas hojas muy lucientes, producen reflejos rápidos por medio de los rayos del sol.

El obelisco: sus pretiles caídos, sus cadenas por el suelo; mustiedad, tristeza; soliloquio de roca sin alma, sin una plan'a fresca que crezca por el rocío echado por la mano humana, ni una bandera que tremole por el gran recuerdo...

¡Este es el monumento a Maceo y sus huestes...!

En cien metros, más o menos, dentro de la finca «San Francisco» propiedad de la señora Masó de Céspedes, se halla el recuerdo eregido a Santocildes.

Este es de apariencia monolítica por su estucado de cemento blanco, al cual el tiempo se va encargando de obscurecer. No tiene pretiles ni defensa alguna que lo resguarden de los animales, ya bovinos ya caballares que pastan en esta finca.

Leyendo las tarjas de ambos monumentos, se amilana el alma, se admiran en ellas los grandes méritos y esfuerzos que hicieron aquellos titanes, se admiran en aquellas semblanzas de caudillos y se menguan a la vez ante el enorme descuido.

Por todo este estado contemplativo pasé yo hasta que mis pasos estuvieron o me pusieron al alcance de las manos caballerosas de aquellos visitantes, de aquellos que con mas armas en el mar tienen encomendado en gran parte el honor nacional y que, amantes de la historia y la conquista que brinda el progreso, vinieran a recordar el lugar de una de las acciones o epopeyas más señaladas de la historia de Cuba.

Un Sargento Primero me conduce al Estado Mayor, y, ya ante sus jerarquías empiezo por estrechar la mano bondadosa del Teniente Cnel. Gómez Casas, Jefe de la Columna, pundonoroso caballero.

Sucesivamente me son presentados el comandante del Distrito Naval «Miguel Angel Hernández», señor Rafael de la Paz y su Ayudante, señor Antonio Morales Benítez; del capitán Covelo Gómez, jefe del Batallón de la columna en marcha; el oficial de Ruta Teniente Manuel Ajuria Dueñas; el capitán José Landanuza, teniente Federico Cabrera Pierre, jefes de la primera compañía en marcha; el capitán jefe de la segunda compañía señor Miguel Batet; el teniente Coy, jefe de la tercera compañía, el teniente Reinaldo del Valle, Jefe de la cuarta compañía.

Igualmente me fué presentada la Compañía de Oficiales y Alumnos, a cuyo mando viene el caballeroso señor Leonardo Ullivarri.

Ayudantes: Tenientes Luis Seijas Batet, Eugenio Andino, Francisco Duarte, Carlos Andino, Leonardo Roque, teniente médico Rogelio Sopo Barreto, orador de la columna; Molina, encargado de la Sección de Prensa y el sub-oficial radiotelegrafista señor José Boada.

A tan digna comitiva le hice expresión de estas mis frases frente al obelisco:

«Construir material y moralmente no es bastante.

Mantener y hacer duradero, perpetuando todo lo posible lo construído es el verdadero complemento.

El Peraleo tiene un obelisco como emblema de su grandeza en la libertad cubana y el abandono lo está demoliendo.

La moral del Gobierno y el pueblo tienen la obligación de mantenerlo erguido, sosteniendo así enhiesto el decoro nacional».

El doctor Sopo Barreto, con delicadeza propia de su cargo y evitando todo lo que pudiera ser censura hacia el gobierno, me dijo con frases aprobadoras:

«La grandeza histórica de parajes y monumentos, constituye la historia perdurable e indestructible de una nación.»

«Hacemos votos por que nuestras piedras gloriosas, evocadoras de efemérides inolvidables, sean conservadas y veneradas dignamente por el pueblo: Peralejo, Dos Ríos, Cacahual, son ejemplo a los que se va la vista del ama a expresar estas verdades»

Tras de estas frases, inquirí el cometido de la Marina por tierra.

Hacer estudios topográficos (me contestan), prácticas de tiro de cañón y ametralladora y estrategia militar en general.

¿Qué trayectoria han traído?

—Nuestra salida fué de Gibara, seguimos a Auras, Holguín, Cacocúm, Cauto, el Cristo, Bayamo y Peralejo; iremos a Yara, desde allí a Manzanillo, de donde partiremos por mar hacia la boca del Cauto, donde haremos práctica de cañón con las Unidades Nacionales «Cuba» y «Patria», partiendo desde allí para Batabanó.

Se acerca la hora del almuerzo y solicitan de mí el honor de acompañarles, que no pude declinar.

En la mesa, en alegre camaradería la oficialidad, se cuentan anécdotas y chascarrillos, no sabiendo yo a qué género más legítimo corresponda el de que los perros, la noche de la llegada al Peralejo se comoieran a carne del día siguiente y que, como cosa natural no hubiese carne en el almuerzo, por lo que dijo uno de los oficiales cuyo nombre no recuerdo ahora: «los perros nos acortaron la ración pero la ración de kilómetros no nos la rebaja nadie...»

El capitán Landanuza, (Landa) cómo le dicen todos, gracia y simpatía digo yo, me invita a que les acompañe en la marcha hasta Manzanillo, teniendo otra frase: «alístese en la marina para que recorra a pie el mundo», frase que no deja de ser paradógica.

Blanco mantel de hule, comida bien condimentada, charla amena y culta; fresco oriental cabe el pabellón que entra y sale a su antojo por entre las banbalinas. Afuera un sol calcinante.

Estrechones de manos y hasta Manzanillo.

Allí los visité de nuevo, oportunamente, cuando las autoridades de aquel gran pueblo les cumplimentaban y hacían ofrecimientos de las atenciones de que serían objeto al día siguiente, muy merecidas por cierto.

ERCASIDO.

CRUCIGRAMAS

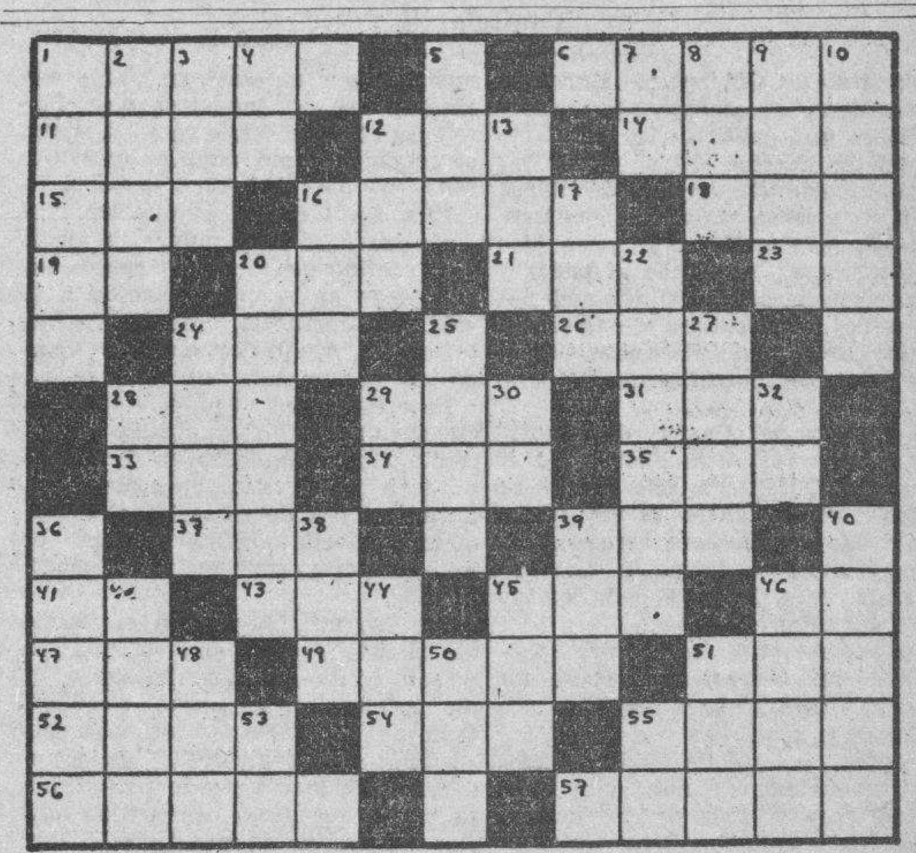

HORIZONTALES

1—Baile.
6—Rey de Tebas.
11—Medida de superficie.
12—Dueña.
14—Remover la tierra con el arado.
15—Nave.
16—Vasija de metal.
18—Epoca.
19—Naipe.
20—Río de Galicia.
21—Cerveza inglesa.
23—Y o e (antiguo).
24—Extensión de agua salada.
26—Puerto del Perú.
28—Condimento.
29—Devota, piadosa.
31—Hueso de la cadera.
33—Jefe de tribu entre los idumeos.
34—Reza.
35—Altar.
37—Composición poética.
39—Consonante.
41—Moneda de cobre de los romanos.
43—Río de la Siberia.
45—Animal salvaje muy parecido al bisonte.
46—Interjección.
47—Uno de los nombres de Cibeles.
49—Diosa griega del pensamiento.
51—Rey de los suevos, hijo y sucesor de Teodomiro.
52—Unidad de fuerza.
54—Autillo.
55—Cacahuete.
56—Atrevido.
57—Héroe griego que dió muerte al Minotauro.

VERTICALES

1—Rey de Argos.
2—Río de Armenia.
3—Nuevo.
4—Interjección.
5—Planta umbelífera.
7—Dona.
8—Marcharé.
9—Cirujano francés.
10—Persona que ha perdido el juicio.
12—Río de Suiza.
13—Parte del ave.
16—Título de dignidad en algunos Estados.
17—En el juego de la secansa, dos o tres cartas iguales.
20—Gran lago de la América del Norte.
22—Gran navegante español que embarcó con Magallanes.
24—Enfermo.
25—Hoguera.
27—Escucharé.
28—Conozco.
29—Río de Italia.
30—Río de Francia.
32—Río de Holanda.
36—Arma arrojadiza.
38—Primer rey cristiano de Hungría.
39—Epoca.
40—Célebre poeta americano.
42—Número.
44—Terminación de diminutivo.
45—Artículo.
46—Lugar donde se exhiben películas.
48—Nombre femenino.
50—Nombre de la e larga griega.
51—Adverbio de cantidad.
53—Preposición inseparable.
55—Variante.

A. L. G.

Solución al Crucigrama anterior

GACETILLA del foto-Aficionado

"Dos en Una"

Las fotos como ésta se toman con la ayuda de un espejo. Nótese que la luz viene de la izquierda hacia la cara de los chicos. En esta clase de fotos el alumbrado debe estar frente a la cámara, pero hay que tener cuidado de que no dé directamente al objetivo.

UNO de los trucos fotográficos más sencillos es el de tomar una foto donde el sujeto se vea de frente y de espaldas. Todo lo que se necesita es un espejo y hacer lo siguiente:

El sujeto se sienta o se para frente, o un poco a un lado, del espejo. En esa posición asume la expresión que quiera mirándose en el espejo. El aficionado se sitúa detrás en una posición desde donde pueda ver por el visor de la cámara la espalda y la imagen del sujeto reflejada en el espejo.

Por supuesto, es necesario disponer de bastante luz natural o artificial. El alumbrado debe venir de un lado hacia el sujeto y no hacia el espejo. Hay que tener cuidado de evitar que el alumbrado fuerte dé directamente al objetivo de la cámara; de lo contrario se dañaría la foto.

El alumbrado artificial que se debe usar para instantáneas como la de arriba, es el de bombillas extra luminosas especiales para foto-aficionados, pero para exposiciones de tiempo bastan algunas bombillas de las corrientes. Por ejemplo, empleando una bombilla de 100 vatios y una cámara de cajón cargada con película supercensitiva, con el lente a su mayor abertura, una exposición de cinco segundos por lo general basta cuando la bombilla está a un metro del sujeto. Para instantáneas es necesario emplear por lo menos dos de las bombillas extra luminosas de mayor tamaño en reflectores aproximadamente a 1.30 metro del sujeto. Muchos aficionados prefieren las instantáneas porque no es necesario que el sujeto permanezca quieto por mucho tiempo. Y otra cosa: cuando se toma una exposición de tiempo, la cámara tiene que estar fija sobre una mesa o base sólida.

En esta clase de fotos el sujeto no debe situarse demasiado lejos del espejo para que su imagen no resulte muy pequeña, o salga muy lejos. Además, cuanto más lejos se sitúe del espejo tanto más cerca estará de la cámara y mayor será la posibilidad de quedar fuera de foco. Con una cámara de foco fijo que no debe usarse más cerca de 2 metros del sujeto, la espalda del sujeto, debe estar a 2 metros del lente al tomar la foto.

Pero con una cámara para enfocar, recuérdese que la imagen se refleja *dentro* del espejo. En otras palabras, si el sujeto está frente al espejo a un metro de la superficie de éste, su imagen reflejada queda a un metro de la superficie *dentro* del espejo. Por lo tanto, con la cámara a dos metros del espejo, se enfoca para 3 metros. Y para que la foto salga nítida, se enfoca para 2 metros y se usa una abertura muy pequeña con la que se obtiene mayor profundidad.

Asimismo, es fácil tomar cuatro vistas del mismo sujeto en una sola foto. Estas fotos que podríamos llamar "cuatro-en-una" se hacen con la ayuda de un espejo triple.

Juan van Guilder.

TITINA LA MECANOGRAFA

EL PATO PASCUAL

EL PROFESOR NIMBUS

A.E.C.D. 2016

LA PEQUEÑA HISTORIA

POR ALEJANDRO LERROUX

PEQUEÑOS DRAMAS

Capítulo III

De regreso de Ginebra. — Banquete en el Casino de Madrid.—Mi discurso define una política.—La difícil facilidad de hacerse cargo.—Mi debut parlamentario.—La figura de Silvela.—Un recuerdo a Cánovas del Castillo.—Lo que pudo hacer y no hizo Alcalá Zamora. — Miedo al poder y a las responsabilidades del poder.—Prematura convocatoria de Cortes.—Resultado de las elecciones.—Contrastes mortificantes.

Soy socio del Casino de Madrid desde hace bastantes años. No lo frecuento. Durante mucho tiempo he vivido rodando sobre la vía férrea o por las detestables carreteras de otros tiempos, en función de propaganda, recorriendo España entera en todas direcciones.

Cuando regresaba a mi hogar pensando en el regalado reposo me asaltaban las visitas y entre el despacho de mis asuntos y el de mi correspondencia que he cuidado siempre personalmente no me quedaba espacio para la vida de sociedad.

Ello no obstante, cuando volví de Ginebra mis consocios tuvieron la bondad de ofrecerme el agasajo de un banquete que despertó alguna expectación. Era natural. Se vivía aún la emoción del cambio de régimen, realizada de manera tan sorprendente en un país que llevaba más de un siglo de guerras, pronunciamientos, motines y barricadas. Y perduraba, por el contraste violento en tan breves días operado, la sorpresa trágica y dolorosa de las violencias de tipo anárquico acaecidas el 10 de mayo. España entera, Madrid sobre todo, sentían la angustia de una amenaza, la depresión de un desengaño. La plebe había iniciado su revolución; eso era la demagogia en funciones. Y la democracia liberal, la clase media, ante todo, pero también las clases conservadoras, heridas brutalmente en sus sentimientos religiosos, se encogieron con zozobra y observaron con aquella expectación a que dejo hecha referencia.

De aquel silencio entristecido y de aquella expectación muda parecía brotar una interrogación nacional: ¡Ah! ¿Pero es que en España no puede haber una República de orden, donde se respeten la ley, la autoridad y la conciencia de todo el mundo? ¿Es que nosotros los católicos, nosotros los capitalistas o nosotros los que no profesamos ideas republicanas no podemos vivir en paz y ejercer nuestros derechos conforme a las leyes, bajo un régimen republicano?

El peligro era evidente. Había que hablar y pronto. Si el Gobierno se callaba hablaría yo. Y hablé. Como es costumbre, al terminar el banquete con que me agasajaron mis consocios del Casino de Madrid, pronuncié un discurso.

Dejé rienda suelta a mi corazón, a mis sentimientos republicanos y a mi buen sentido político.

«Hacerse cargo» suele ser, por lo visto, una de las cosas más difíciles para los hombres que se consagran a la vida pública. En ella ingresé yo, desde la dirección de un periódico y procuré adaptarme. Había formado mi modesta elocuencia en la tribuna popular, donde no hay polémica ni contradictor, y la inspiración se desmelena en fáciles y magníficas imprecaciones y en críticas apasionadas. Con este bagaje entré en el Congreso de los diputados. Los que tuvieron la incomodidad de ocuparse de mí, esperaban curiosos mi estreno de orador parlamentario presagiando, deseando tal vez—malignidad humana—un fracaso estrepitoso.

Debuté con ocasión de un debate sobre política en Barcelona, duramente aludido por Silvela. No me era políticamente simpático aquel grande hombre. Bastantes años antes, como reportero asomado a la tribuna de la Prensa, había yo asistido a la sesión en que se produjo la disidencia «silvelista» del partido conservador. Admiré la dignidad del gesto, la grandeza magnífica de aquella gran figura que fué Cónovas del Castillo rechazando la «resignación» que le ofrecía Silvela allanándose a «soportar» su política por ser el Jefe. Y vi a Silvela agazaparse, herir sin descomponerse, lanzar fieros zarpazos antes de colocarse suavemente fuera de la ortodoxia conservadora. Y otra vez a Cánovas arrogante, con una mayoría poderosa que le amparaba, renunciar al Poder y dimitir. «La caída del león» titulé yo el artículo con que di cuenta de la magnífica escena en el periódico que poco después dirigí.

Pero Silvela era, como orador, una de mis admiraciones. Frío, sereno, suave, acerado y el más naturalmente elegante que yo haya escuchado. Vivía en la política como en lugar incómodo, por el ambiente, por la conversación, por la compañía. Me figuro que todo le parecía inferior: hombres, cosas, hechos.

Discutir con él era una audacia, pero resignarme al zarpazo no era mi temperamento. Afortunadamente, suspendido el debate, tuve una noche para reflexionar. Me hice cargo. Me di cuenta de que el «respetable público» iría a la sesión el día siguiente esperando el espectáculo lastimoso: un joven orador, acreditado en la tribuna popular por su fogosidad y sus ímpetus agresivos, que sin cambiar de diapasón en el Congreso se estrellaría contra la pericia, la autoridad y la majestad del ilustre político, al que muy luego armaban los caricaturistas y los críticos con la famosa «daga florentina».

No hubo espectáculo. Me apercibí del ambiente que reinaba en el salón de sesiones. Vi a Silvela inclinado sobre el pupitre, ambas manos sirviendo de soporte al mentón y desbordándolas la orla blanca de su barba sedosa cuidadosamente peinada; montada sobre la nariz la batería de sus lentes de oro y vigilante su mirada de felino.

Hablé dueño de mí mismo. Hablé como debía hacerlo un novicio discutiendo con un maestro, hombre público respetable y respetado; con modestia que no era humildad y con firmeza que no fué arrogancia. Silvela no tuvo motivo para «tirarme al tendido» como algunos presagiaron.

Esta facilidad de asimilación, tan ventajosa para los hombres políticos, y el sentido de «hacerme cargo» me adaptaron en rápida evolución a la vida parlamentaria, donde no me fué difícil conquistar en poco tiempo un puesto para mí solo.

Todo esto viene al propósito de decir, sin que parezca alabanza propia, cómo al advenimiento de la República yo pude y supe hacerme cargo, darme cuenta de la realidad, y formarme inmediatamente concepto de mis deberes y conciencia del gobernante.

Por eso mi discurso en el Casino de Madrid fué ya una orientación de mi política y una definición de mi posición en el nuevo régimen. Condené sin reservas, rotundamente las violencias populares y las persecuciones religiosas y dije por primera vez lo que luego he repetido muchas: el nuevo régimen había de ser una República para todos los españoles gobernada por todos los republicanos.

Por lo visto la declaración no fué del agrado de mis compañeros que, sin franquearse conmigo, condenaron los unos mis alusiones reprobando los sucesos del 10 de mayo y los otros mi definición de lo que debía ser la República.

Pretencioso y aventurado es meterse a definidor, sea de lo que fuere, pero entre todos los convidados a gobernar y a dirigir la República no había uno solo, ni uno solo, que tuviese más autoridad que yo, estoy por decir que ni tanta, para tal atrevimiento, no insólito, sino necesario ya en aquellas circunstancias.

La iglesia no había recibido con hostilidad a la República. Su influencia en un país tradicionalmente católico era evidente. Provocarla a luchar apenas nacido el nuevo régimen era impolítico e injusto, por consiguiente insensato; y lo hubiera sido en cualquier momento. Si no hablaba un republicano de mi tradición y significación para marcar un rumbo de paz y de convivencia de todos los españoles en el seno de la República, la guerra civil, que espiritualmente quedó encendida con las hogueras del 10 de mayo, hubiera podido ponerse sobre las armas inmediatamente.

Yo vivo en la creencia de que aquel día presté un pequeño servicio a mi Patria y a la República.

oOo

La República y la Patria me lo pagaron con esplendidez insuperable.

Alcalá Zamora—empleo el verbo deliberadamente—«padecía» la preocupación legalista. Hubiera podido decirse que a él lo legal le parecía siempre lo justo. La legalidad, a veces un corsé, a veces un rodrigón, a veces unos «andadores»...

Presidía en circunstancias extraordinariamente ventajosas un Gobierno Provisional, que había asumido todos los poderes. Empleó su tiempo y su competencia y su capacidad de trabajo en menesteres de Asesoría Jurídica, de Oficial del Consejo de Estado, no diré que subalternos, pero sí que secundarios. Toda su actividad, toda su diligencia se encaminaron a preparar la reunión apresurada de unas Cortes Constituyentes. Le importaba descargar y repartir responsabilidades no por afán democrático, porque don Niceto no cree en la capacidad gobernante y menos aún en la legislativa de la democracia española, sino porque, nacido para la tranquilidad del bufete y las luchas incruentas del foro, viste mejor la toga romana que la lanza del Cid Campeador.

Si hubiera tenido en el alma la República y en el pensamiento la arquitectura de una República y en la experiencia el conocimiento de la realidad nacional, con las circunstancias que a la sazón la caracterizaban, hubiese utilizado su poder, la gran fuerza de autoridad que entonces le asistía, para ejercer en beneficio del país la más noble, la más fácil, la más fecunda de las dictaduras civiles.

El Gobierno Provisional que le secundaba hubiera tenido que ayudarle y obedecerle. Y si no le secundaba por intransigencia de los socialistas, caso de que se hubiesen atrevido a tenerla, hubiese podido prescindir de su concurso. Los que no se «echaron a la calle» contra la Dictadura militar, sino que la ayudaron, tampoco hubiesen podido alzarse entonces contra la de la República naciente. Y los que no declararon en Madrid la huelga general que habían ofrecido a los que capitaneaban la sublevación de Jaca, tampoco hubiesen tenido derecho a pedirle al Gobierno Provisonal que hiciese fuera de ocasión, anticipándose y precipitándose lo que necesitaba para ser útil y fecundo en el seno del nuevo régimen: el orden, la autoridad y la paz previa y firmemente asegurados.

En suma, Don Niceto no sintió el atractivo del Poder en aquellas condiciones de responsabilidad personal, que pudieron ser instrumento de su gloria y de la Nación. Se precipitó a procurarse andadores y rodrigones, aquellos de que antes hablo, en las Cortes Constituyentes, sin haber concedido siquiera el tiempo necesario para una campaña de propaganda en que se hubiese pacíficamente contrarrestado la de los socialistas, que ya andaban por el mundo con pretensiones e ínfulas de dueños, como si la República no hubiese podido triunfar sin ellos y no hubiese triunfado en bastantes sitios a pesar de ellos.

A esto podrá redargüírseme que formando parte del Gobierno pude, por lo menos, mantener en Consejo de Ministros este criterio. Es cierto y no trataré de rechazar la responsabilidad que me corresponde. Porque de ella no puede librarme, ni lo aporto como excusa, el hecho de que «diese la casualidad» de que ese y otros trascendentales acuerdos se llevasen a Consejo cuando yo estaba en Ginebra. Por algo y para algo se me había a mí «embotellado» en el Ministerio de Relaciones Exteriores.

Por lo demás era bien conocida mi opinión, conforme con la de conspicuos republicanos antiguos y modernos y, sobre todo, con las exigencias de la realidad, que pedían a los primeros gobernantes de la República, no los diez años de dictadura civil que preconizaba Costa, sino los precisos para crear un estado de conciencia que permitiese abrir los comicios electorales y recibir en ellos el voto independiente de los ciudadanos encuadrados y dirigidos por el ejemplo de los mejores.

De cuánto hubieran podido influir en el alma popular las campañas de propaganda a que antes aludo, para que se reflejasen en el resultado electoral, es una prueba la composición de aquellas Cortes. Y, en un orden personal también lo es lo que nos ocurrió a don Niceto y a mí.

Alcalá Zamora, que había sido varias veces Ministro de la Monarquía, estuvo a punto de quedarse sin puesto en las Constituyentes. Su propia provincia natal, Córdoba, no le confió su representación en tiempos anteriores. Don Niceto se había encastillado en un distrito de la provincia de Jaén, donde sus agentes y colaboradores no habrán pasado a los altares los que murieron; ni a todos los que viven los admitiría hoy Don Niceto en su hogar ni a su mesa, ni como clientes los que le confiaron su defensa, ni como correligionarios los que amañaban sus triunfos. Ni él ni nadie que no hubiese sido previamente subordinado, por complicidad en unas costumbres electorales de las que estuvo ausente la decencia en todo tiempo.

Don Niceto no pudo reunir en torno suyo una minoría parlamentaria que en cantidad y calidad, mereciese ser tomada en consideración.

El mayor número de actas correspondió en las Constituyentes al partido radical, a pesar de las defecciones que ambiciosos y desertores habían venido produciendo en sus filas, porque de sus despojos pudo improvisarse un plagio de partido, que lo plagió todo, desde el nombre al programa.

El contraste no debió causar enojos y malos humores, porque el partido radical tenía ya una existencia de 25 años, una extensa organización nacional y no era, como el de don Niceto, una improvisación electoral sin experiencia, sin tradición, nutrida de recién llegados, alguno de los cuales no había tenido ni tiempo de mudarse la casaca con que poco antes rindieron homenaje al monarca destronado en compañía del Dictador fallecido.

Para naturalezas que viven en permanente desequilibrio mental y moral, ese y otros motivos, que ya quedan mencionados, fueron más que suficientes a producir dolorosas mortificaciones en el amor propio de quien se tuvo por hombre providencial pero ninguna equivalente a la que, bien a mi pesar y sin mi intención hubo de causarle mi inesperado triunfo electoral.

Yo había obtenido ya, en las elecciones de 1903, en Barcelona, el mayor número de votos que se había conocido en España y conmigo los cuatro nombres que figuraron, en candidatura. En las de las primeras Cortes de la República de 1931 me presenté con 6 ó 7 actas, bien contra mi voluntad que no las pretendí; entre ellas Valencia y Madrid. En la capital de España con el censo mismo de la Monarquía y sin el voto de las mujeres, obtuve un escrutinio que excedió con mucho de los cien mil sufragios.

¿Puerilidades? No. En la «Pequeña Historia» no debe prescindirse de estos episodios, porque la política la hacen los hombres y en los hombres influyen sus vicios y sus virtudes, que imprimen carácter a los hechos. Estos Pequeños Dramas, concatenados, forman el hilo de Ariadna, conductor para el que investiga y analiza que le permitirá llegar a la explicación de muchos fenómenos, despejar algunas incógnitas y salir del laberinto en que puede haberle perdido aquella interrogación que yo formulara al empezar estos Capítulos comparando el nacimiento de la República con el desenlace trágico a que estamos asistiendo.

«La Historia —ha escrito un tratadista—es un esfuerzo de comprensión de los hechos y no una mera relación de los mismos».

Para que ese esfuerzo no se frustre es indispensable que sean conocidos caracteres y detalles que proyectan viva luz sobre los hechos que han de ser interpretados.

Y es lo que estoy haciendo.

DA MUY BUENOS RESULTADOS EL METODO EMPLEADO EN LA ADUANA PARA LAS SUBASTAS

Los ingresos aduaneros de ayer ascendieron a $244,629.94. Llegará en el «Iberia» un grupo de artistas. Agredidos dos tripulantes por sus compañeros. Otras noticias del puerto

Directo de New York arribó ayer tarde a nuestro puerto, el turbo eléctrico «Talamanca», de la Flota Blanca, que trajo 1.001 toneladas de carga general y 16 pasajeros con destino a nuestra capital, así como carga y 40 pasajeros en tránsito.

De la lista de los pasajeros para la Habana llegados en el «Talamanca» anotamos a los señores William Robinson, doctor y señora Nathan T. Guttman, el señor y señora Guillermo Santa María; el señor Santa María está conectado con la Oficina de la Gran Flota Blanca en New York, y ha venido a nuestra capital en viaje de vacaciones por un mes.

También en viaje de vacaciones llegó en el «Talamanca» el señor Peter Ruddiman, miembro de la redacción del periódico «The London Times»; el señor Federico Sánchez, el señor David Whyte, distribuidor de películas del circuito RKO; la señora Sophie Rui, la señora Magdalena Bentley, la señorita Sarah E. Crosby, el señor Philip McHugh, Fresidente de la Petre and Darr Engineering Co.

Entre los pasajeros en tránsito anotamos a Mr. William Liebow, Director de Lavanderías de Panamá, la señorita Olga Pawchac, quien se dirige a Costa Rica para ocupar su cargo de enfermera en el Hospital de Puerto Limón. Mr. y Mrs. Harry Praeg. El señor Praeg es manager general de la Art Color Ptg Co. Mr. Robert S. Nason; la señorita Emma Mac Chesney, perteneciente al servicio de salubridad de New York. El señor José Rodríguez.

También viajan un grupo de turistas norteamericanos que harán el viaje redondo en el «Talamanca».

Los que llegaron de Miami

Ayer llegaron a nuestra capital, procedentes de Miami, el senador señor José A. Casanova, y señora, el señor Domingo Bures, el doctor Guillermo Romañach y otros.

Por esta misma vía salieron Zoila S. de Carrera, Manuel Fernández, Lucía Usabiega, Purificación Charrabeitia, Josefina Arrechedra, Angel Urrasa, Gerardo Azoliaga y un grupo de turistas que regresan a su país después de haber pasado una temporada en la Habana.

El «Orizaba»

De New York, llegó ayer el vapor americano «Orizaba», de la Ward Line, que trajo carga general y 71 pasajeros para la Habana, así como carga y 43 pasajeros en tránsito para Mexico.

La señora de Montilla

En compañía de sus hijos Ana y Juan, llego ayer en el «Orizaba» la señora Concepción Jiménez Sandoval de Montilla, esposa del Primer Secretario de la Embajada del Gobierno de Barcelona. Se le dispensaron las cortesías de estilo.

Otros pasajeros llegados son Matilde, Dolores y Arturo Corona, Karl Muller, Pedro Padrón, Ovidio González, el artista pintor americano James Keefer, George Simons, Adolfo Suárez, doctor Santo Finochiere, Estela Pena, Prudencio Llamosa y devueltos por las autoridades de Inmigración los cubanos Francisco Hilario y Roberto Yáñez Barrios.

El «Chiriquí»

En ruta a New York es esperado mañana, procedente de Centro América, el turbo eléctrico «Chiriquí», de la Flota Blanca, que trae pasajeros con destino a la Habana así como pasajeros y un gran cargamento de frutas en tránsito para New York.

En la Habana y con destino a New York embarcarán en el «Chiriquí» Mr. J. F. Cannon, Mr. F. D. Mason, Mrs. Hilda M. Elliott, Mrs. Linda Kirk,Mr. Emilio Sargebt, Mr. y Mrs. John R. Hollister, Miss Lilian Rogers, Mr. y Mrs. Fernando Conill, Mr. y Mrs. Wasserspring, Mr. Robert Mouty, Mr. Ernesto L. Forte, Miss Luisa C. Párraga, Mr. y Mrs. B. J. Jacobson, Mr. Morris, Cohein, Mr. Phillips Klinken, Mr. y Mrs. Gutman, Miss Kitty De Leauw.

El «Chiriquí» llevará en total 95 pasajeros.

El «Florida»

El vapor americano «Florida», correo de la Península y Occidental S. S. Co., llegará hoy por la mañana a nuestro puerto procedente de Miami, con carga general correspondencia y numerosos pasajeros.

El «Rápido»

Con carga de gasolina llegó ayer tes de Port verglades, llegó ayer el ferry, habiendo regresado ayer mismo al puerto de su procedencia.

El «C. J. Barkdull»

Conduciendo carga de gasolino, llegó ayer tarde procedente de Baytown, Texas, el vapor americano de bandera americana «C. J. Barkdul».

La recaudación

La Aduana de la Habana recaudó ayer $244.629.94.

Para la Voz del Aire

En el «Orizaba» han llegado los ingenieros de radio, señores Arthur L. Solbrig y O. B. Sloat, que pertenecen a «Allied Research Laboratories», los cuales han traído el nuevo equipo trasmisor para la Estación de la Voz del Aire.

Acudieron a recibirlos el señor Jesús J. López y el señor José Benítez.

Las subastas en la Aduana

El doctor Alfredo Botet, con la Comisión que está actuando en las subastas que se efectúan en la Aduana de la Habana, ha logrado un franco éxito, no sólo en la forma rápida con que se efectúan dichas subastas, sino por los beneficios que para el Estado representa el nuevo sistema que ahora se aplica, de acuerdo con la reciente resolución dictada por la Secretaría de Hacienda y que regula esas operaciones.

Hasta ahora, prácticamente, las mercancías abandonadas por sus importadores o decomisadas, casi siempre se perdían, pues al ser sacadas a subasta, los postores se encontraban que el montante de los derechos de almacenajes, eran superiores al importe de las pujas, lo que prácticamente invalidaba la operación.

Con el nuevo sistema obtienen por igual ventajas, el Estado, que percibe los derechos de tales mercancías, y los depositarios que reciben otra parte por la custodia de las mismas.

Hasta ahora se ha obtenido la cantidad de $12,000, que ha ingresado en la Caja de la Aduana por derechos fiscales.

La Comisión de Subastas continuará sus trabajos hasta liquidar las mercancías abandonadas en todos los distritos aduanales.

El «Barón Vernon»

Procedente de Matanzas, su última escala, llegó anoche el vapor «Barón Vernon», que trajo un cargamento de arroz.

Dos tripulantes agredidos

Leroy Marin, tripulante del vapor «Chester Valley» y Fred Dagfin, tripulante del vapor noruego «Tabor», rueron asistidos en los centros de socorro de esta ciudad de lesiones q. les causaron compañeros de la dotación de sus respectivos buques al maltratarlos de obra.

Intoxicación

Felina Fernández Armas, de la Habana, de 29 años de edad, y vecina de Gloria 202, fué asistida anoche en el Segundo Centro de Socorro, de graves sintomas de envenenamiento, que se produjo al ingerir equivocadamente pastillas de permanganato. La policía estima que dicha joven atentó contra su vida.

Notas de "El Encanto"

NUESTRA TRASMISION DE HOY.

Nuestro programa de esta noche estará a cargo del notable tenor Osvaldo Escobar, asistido por la Orquesta de Concierto Encanto, bajo la dirección del maestro Amadeo Roldán. Estaciones CMCK, de onda larga, en 1030 kc. y COCO, de onda corta, en 6010 kc. De nueve a diez pasado meridiano. (Audiciones Transradiocubana S. A)

El Encanto

Esto de tener hígado es una desgracia, porque a veces le da a uno cada disgusto... Como el que yo sufro ahora. Y, no obstante, tengo que dar «CARCAJADAS».

Y lo malo no es el hígado; lo malo son los médicos improvisados. Porque no hay amigo que no se considere obligado a darnos una receta: que si colagogos, que si cocimientos, que si sales, que si no sales...

En fin, que le dan a uno muchísimas medicinas, todas hepáticas, y todas antipáticas.

Y todo por tener hígado.

¡Y aun hay a quien le gusta, con cebolla!

Donde yo creo que se cura lo del hígado es en «Kasalta». La vista maravillosa de la Quinta Avenida y 2, en Miramar; la espendida fuente de soda, con helados riquísimos; las comidas (¡con unas carnes!...) En fin, que allí se cura uno, y allí va este «cura». Y el que quiera pedir mortalizas, carnes, caza, vivereS finos, etc., etc., que llame al teléf. FO-3839, a «Kasalta». Víveres finos para gente fina.

La Asociación de Comerciantes e Industriales de la Calzada de Monte se ha pronunciado contra los postes del alumbrado, que tienen convertida la Habana en una selva, pero ¡sí, sí...! En los lugares donde se va urbanizando, la compañía sigue plantando palos en la vía pública, dentro de las aceras, para amenidad de los viandantes, o en el arroyo, para descacharramiento de automóviles.

Y no hay modo de tocar un palo; la concesión autoriza a la compañía a dejar la Habana intransitable. Y aún es benévola al no reclamar contra el que se rompe la crisma o el automóvil, contra un poste.

Así que, mal negocio ese de los comerciantes de Monte.

Desde la Habana hasta Santiago, todos los caballeros elegantes visten en «El Gallo». La central y talleres están en Monte 205 y tiene sucursales en Belascoaín 26, en la Manzana de Gómez 269, y en Cienfuegos, Camagüey y Santiago. Precioso corte, y precios cortos. En fin, que en «El Gallo» no se despluma a nadie, ¿pa qué?

¡Atiza! El juez municipal de Yaguaramas parece que necesita personarse en la Ciénaga de Zapata con objeto de realizar algunas diligencias y ha pedido nada menos que un barco de guerra.

Pero yo no se por qué se me figura que el juez lo que quiere es un barco de «gorra». Vamos, viajar gratis.

Que las camisas «Cruz Blanca» con cuello «Duroflex» se han puesto de moda, porque los cuellos «Duroflex» resultan duros en apariencia y son cómodos y no se arrugan, eso lo pueden comprobar en todas las tiendas del ramo. Y sin comprobarlo deben creerlo, porque eso se lo fío yo. Ahora procuren que en la teinda les fíen las camisas.

La segunda conferencia del café deberá celebrarse en Cienfuegos, y en ella se tratará de la ley de coordinación del café y la reorganización del Instituto.

Como se sabe, hay muchísimas personas interesadas en esos asuntos, a tal punto que a no pocas les quita el sueño su resolución.

Vamos, que a mucha gente el café la desvela.

En cambio, de la leche ya no hay nada que tratar, después de haberse obtenido la leche condensada «La Lechera», que se sirve en latas o botes. Como que cada bote es un salvavida para los niños, según dicen los médicos, porque conservan la salud de los «fiñes», y ayuda a los botes salvavidas, que a los niños les gustan «la mar».

Dicen que en un baile que va a dar el Centro de Dependientes, va a ser motivo de atracción un bosque. Y eso de meter un bosque en los salones de un club nos parece un poco exagerado.

Si nos dijeran que van a instalar un bosquejo, bueno. O un bosquito. Por, eso sí, hay muchos bosquitos en la Habana.

Hay zapatos que hacen sufrir a las señoras, como los maridos: porque no las pueden aguantar. Y para que unos zapatos no hagan sufrir, necesitan el soporte Patente 9263, de que están dotados todos los zapatos de «La Casa Grande», en San Rafael y Amistad. Y como no se puede poner soporte al marido, para que aguante, hay que ponerselo a los zapatos.

Del 22 al 27 de mayo será la «Semana de Seguridad», y el 23 celebrarán una convención de niños, en el Anfiteatro. Y como no hay convención sin discursos, compadecemos a los niños.

Y, desde luego, no podemos negar que, como demostración de la «seguridad» se va a cometer con los «chamacos» un atropello.

Por algo el acto será gratuito, o sea, «de guagua».

Y ya que hablamos de seguridades, la seguridad de la mujer está en comprar sus telas para vestidos en el «Almacen Martínez», de Muralla 74, esquina a Villegas, donde las señoras tienen todas las variedades en clases y colores, estampados y enteros, de la temporada estival. Ah, y los famosos encajes bordados suizos, que se llevan mucho. Eso sí, se lleva encaje y se paga en caja. Nada de fiados.

Cirilo Baró es de los que se hacen amar a la fuerza. Y porque Julia Govin ya no lo amaba como antes, hasta la tumba fría, sacó una navaja y la hirió en la región glútea, en salva sea la parte, por aquí y por aquí; vamos, por la derecha y por la izquierda, lo cual demuestra que la infeliz señora no es partidaria de dar el pecho al enemigo.

Cosa muy natural, porque no es un recién nacido, ni mucho menos.

Y ya que hablamos de cosas alimenticias, bueno será dedicar un recuerdo cariñoso al exquisito batido «Nao Capitana» de Armada, que no diré yo que ha producido una revolución porque sería un tanto emocionante hablar de «la revolución Armada», pero que el batido «Nao Capitana» es la sensación social del momento, sí; lo digo. Y si quieren que lo pruebe, me convidan. Nada más que eso.

«San Martín» es un «picador», no sabemos si de oficio o amateur; pero pica más que la pimienta, porque se le presentó a Eulogio Izaguirre en los bajos de «Payret», le hizo el cuento y como no le dió resultado, sacó una navaja y le dijo a Eulogio «que la iba a pintar con su sangre».

Y Eulogio se lo ha dicho a la Policía, como caso curioso.

Pero yo lo que creo es que «San Martín» ha equivocado la carrera, que no es de pintor: él es un dramaturgo, fenómeno.

Ahora puede empezar así: Acto segundo. En la Cárcel.

«El Encanto» está haciendo la recomendación de sus ajuares de casa, a las señoras que acostumbran renovarlos en mayo y, para eso, ofrece unos colchones, alfombras, mantelería, etc., etc., que quitan el sentido de preciosos. Hay unos juegos de mantel de colores, que abren el apetito. Y no digo nada de los juegos de cama, porque no me digan ustedes que estoy juguetón.

El día 10, Domingo Rosillo se propone hacer un viaje, en avión, recordando aquel otro que hizo, varios lustros atrás, de Key West a la Habana. Y ahora lo hará de la Habana a Key West.

Pero conviene advertir a los «cayohuesanos» que este viaje de ahora es de cortesía: no vayan a creer que ahora es que viene Rosillo a completar el round.

Sí, porque generalmente nuestros viajes a los Estados Unidos son rápidos: los tardíos son los de la vuelta.

Y si no, ahí tienen al doctor Grau San Martín.

En abril «hemos» vendido más de millón y medio de pesos en tabaco, para la exportación, sin contar con lo que se ha vendido en Cuba para el consumo doméstico, que sólo «Partagás» (y nada más) ha vendido «el millón catorce». O sea que cada vez se convence más la gente de que la única garantía en tabaco es la marca. Porque si no fuma uno «Partagás» (y nada más) ¡se chupa uno cada sorpresa...!

Bueno, y se acabó. Ahora ya saben que tienen que llamar por teléfono a esta Administración, si quieren que Aristigueta les visite a los efectos de las «CARCAJADAS». Pero conste que aquí no reza el refrán que dice «el que la hace la paga». Porque las hace Aristigueta, pero las pagan ustedes.

Ah, bueno

JOTA ARIS.

NUEVAS

colecciones de vestidos

★ Avisamos por este medio a nuestras distinguidas clientes que desde hoy están a la venta en el Tercer Piso dos amplísimas colecciones de vestidos acabadas de llegar. Figuran en estas colecciones los más nuevos y elegantes modelos del verano, exquisitamente confeccionados en telas de finos colores enteros y estampados.

¡INACABABLE VARIEDAD DE ESTILO!

Desde 3.25 hasta 25.00

TERCER PISO

El Encanto

Un grupo de artistas

Por el «Iberia» llegará un grupo d eartistas: Martín Iriondo, Eusebia Legarra, Jesusa Malluquiza, y Justa Luquiza.

También en dicho barco que llegará el próximo domingo, viaja la señora Ella P. Rudnich, esposa del Consiller de la Legación de Alemania en Cuba y a quien acompaña su hija.

PARA LAS FIESTAS DEL 20 DE MAYO

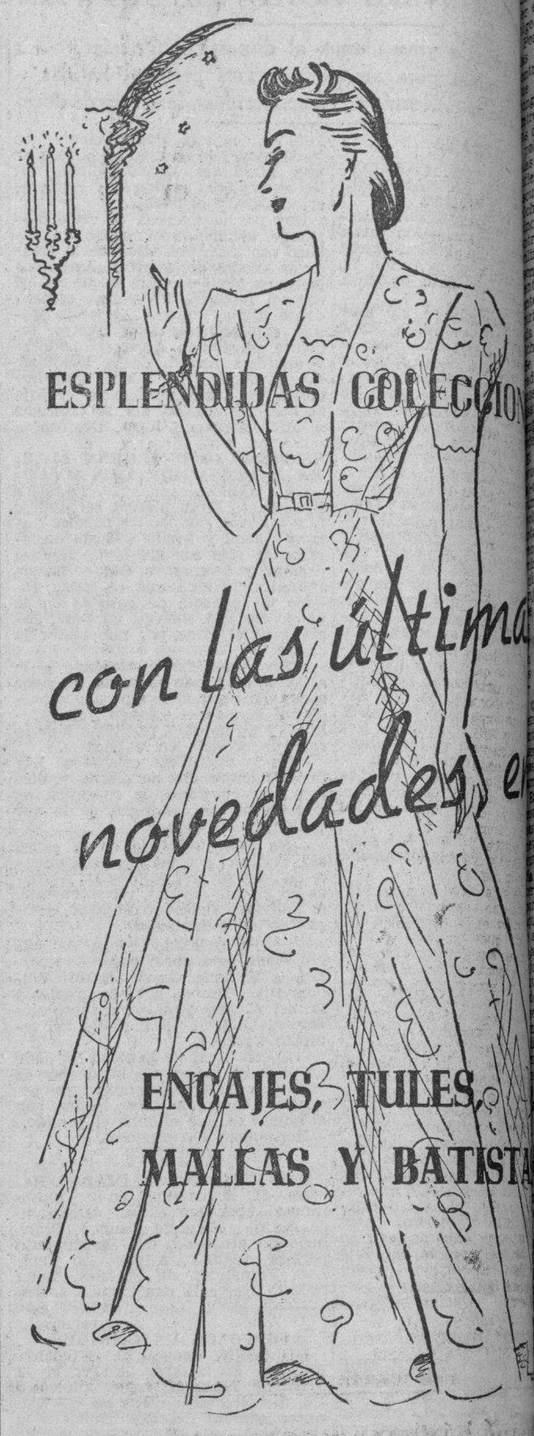

Justamente a tiempo para las fiestas del 20 de Mayo, llegan a EL ENCANTO las últimas novedades en encajes, tules, mallas y batistas en diseños y calidades de exquisita elegancia.

Encajes **para trajes de noche en vaporosos estilos de seda y chantilly y de dibujos y colores de última moda.**

Encajes **de algodón para vestidos de dú en extraordinaria variedad de nuevos diseños y colores.**

Tules **moteados en lindos diseños escoceses con laqueados de metal y apresto de organdí. También tules floreados y matizados en colores sobre fondos oscuros.**

Mallas **estampadas para trajes y adornos de vestidos, en finas combinaciones de colores.**

Batistas **suizas y francesas en exquisitos diseños y colores para trajes de mañana y tarde.**

Broderies **de lencería especiales para adornos, blusas y chaquetas en exquisitos estilos de Valenciennes, Calais y otros.**

En la Sección de Tejidos presentamos también las últimas novedades en chiffón, organza, crepé, etc. para vestidos de noche.

PLANTA BAJA

El Encanto

M.E.C.D. 2016

9A SECCION 2

TELEFONOS: Dirección . . . . M-2856 / Jefe de Redacción M-1287 / Sección de Sports . M-7912

DIARIO DE LA MARINA

TELEFONOS: Quejas . . . . . . M-7911 / A. Clasificados . M-7915

9A SECCION 2

AÑO CVI — ACOGIDO A LA FRANQUICIA POSTAL — LA HABANA, MIERCOLES, 11 DE MAYO DE 1938 — EL PERIODICO MAS ANTIGUO DE CUBA — PAGINA QUINCE

LA ACTUALIDAD

Un alerta a las naciones

...comunismo, asentando su base en Rusia, ha reunido y organizado a los elementos de desorden, de subversión y de perturbación que ha encontrado en el mundo para imponer su dominación. Es el enemigo de todos los países civilizados. Por eso, Adolfo Hitler lanzó a todas las naciones, su llamamiento contra este enemigo en el discurso que pronunció en la clausura del Congreso del Trabajo de Nuremberg. Entre los varios factores y fenómenos de perturbación de la vida social y política de los pueblos, sus economías y sus tradiciones, existe, según Hitler, «una combinación interna indivisible». La revolución mundial bolchevista va no sólo contra los principios religiosos, sino también contra todos los aspectos de la vida ordenada, integramente. «El mundo, —en palabras del Fuehrer— se encuentra en un estado de rebelión creciente, cuya preparación y dirección morales y materiales parten, sin duda alguna, de los potentados del bolchevismo judaico de Moscú».

Se desoyen y se rechazan las reiteradas advertencias de hombres públicos y de insignes intelectuales, que ven el peligro, como ha sucedido siempre con todas aquellas alertas políticas que son desagradables.

El movimiento comunista ha ido envuelto siempre en una capa de so... falsa y fingida. «La democracia... la meta— habla Hitler— es la revolución bolchevista, que no es levantamiento del proletariado bajo la dirección del proletariado, sino la sumisión del proletariado nacional a la dirección de un amo nuevo y extranjero».

Se perora mucho en las Cancillerías sobre la paz internacional. Y entretanto, naciones que no tienen reparo en demostrar sus simpatías hacia la Rusia soviética, sin tener en cuenta que es el comunismo lo que está perturbando constantemente el equilibrio europeo. «Toda tentativa de expansión del bolchevismo —dice Hitler— la consideramos rotundamente como un desplazamiento del equilibrio europeo».

Este desequilibrio tiene que ser necesariamente de consecuencias funestas para la convivencia y compenetración económicas de los Estados europeos. Prueba de ello es la España roja. Si hay quien pretende hacer buenos negocios con ella, es sólo por el pago de sus suministros en el oro que no recibió precisamente en valor por obra del bolchevismo, sino que representa el trabajo nacional español interior, cuyo oro han arrebatado los rojos y llevado a países extranjeros. Sobre esa base no se puede fundar un intercambio duradero y sólido que «sólo existe —afirma Hitler— en el intercambio de valores reales del trabajo y no en una participación de negocios de encubridores y ladrones».

La producción de los valores reales ha sido prácticamente destruída por el bolchevismo. Este, en cambio, no ha sido capaz, como lo atestigua la Rusia soviética, de establecer en ella el orden después de haber transcurrido veinte años, a pesar de imponer a los obreros una vida de hambre y de miseria.

Una Europa comunista haría imposible toda política internacional. Sería la ruina económica mundial. Y en cuanto a la ruina espiritual, no hay que mirar más que lo que ha sucedido en la España roja y lo que ocurre en todos los países donde el comunismo hace su aparición.

León ICHASO

TODAS LAS REGIONES DE ESPAÑA CONTRIBUYEN GENEROSAMENTE Y CON GRAN ENTUSIASMO AL ABASTECIMIENTO DE LOS PUEBLOS LIBRADOS DE LOS ROJOS

PREPARATIVOS PARA RECIBIR EN EL CAMPO NACIONALISTA A MILLARES DE MILICIANOS ROJOS INTERNADOS EN FRANCIA

Serán acogidos con las prevenciones naturales pero en forma aconsejada por muy altas razones de humanidad

Una vez más se dispone el alto mando nacionalista a dar cumplimiento a las promesas del caudillo de que serán recibidos cordialmente los que no cometieron crímenes

BURGOS, mayo 10. (SE.)—Las autoridades francesas de Hendaya se han dirigido a las autoridades españolas de Irún a fin de que manifiesten si recibirían en territorio nacional fuertes contingentes de refugiados y soldados procedentes de la España roja. Ya están realizando por parte de las autoridades nacionales los preparativos adecuados para que estas masas de compatriotas que desean reintegrarse al seno de la única España valedera sean acogidos con las consideraciones que aconsejan razones de humanidad y al mismo tiempo con las naturales prevenciones, masas que se cifran en las dos terceras partes de los que han traspuesto estos días la frontera catalana en éxodo forzoso por nuestras victorias.

He aquí una nueva realidad que a la consideración del mundo ofrecemos. Libremente al pisar tierras extranjeras estos hombres que tienen sobre sí la dura y amarga experiencia de su vida en la zona roja de la que fueron soldados y defensores, exponen su deseo de vivir en la nuestra y la España nacional olvida el error de esos hombres y se dispone, siguiendo las generosas directrices del Caudillo y cumpliendo la promesa de éste de abrir magnánimamente sus brazos a todos los que no hayan incurrido en culpas graves. A esos españoles que por vía de arrepentimiento llegan ahora a las puertas de la Patria les ha aleccionado la guerra y la vida en la retaguardia roja. Vivían en el engaño de un triunfo militar que no les llegaba nunca de una infamante y falsa «legalidad», de una oprobiosa y mendaz igualdad proletaria que se traduce en la vida privilegiada de unos cuantos. En contraposición a esa política de impostores que conocían estas gentes que solicitan el amparo nacional, la realidad de un hogar sin pan, de una lucha sin éxito ni honor, de un secuestro de toda su potencia espiritual que no tiene ni puede tener justificación ni excusa de ninguna clase. Para que esta situación afrentosa prevaleciera, habia que mentir siempre y ocultar todo aquéllo que pudiese dar luz a la ignorancia y al extravío de los combatientes. Así se comportan aquellos cabecillas y de esta suerte ha sido posible que miles de milicianos desconociesen incluso la toma de Teruel por el Ejército de Franco.

Entrarán pues en España esos combatientes que no quieren seguir siéndolo contra sus hermanos por haber abierto los ojos a la verdad y la bandera española que plantó Franco en el puente internacional flameará ante los ojos admirados de los que retornan duramente instruídos por unos meses de horrenda pesadilla. España es madre y sabe ser justa y misericordiosa.

TERMINARON LAS HUELGAS

PARIS, mayo 10. (AP).—El ministro de Marina, Chappedelaine, anunció hoy que los obreros marítimos habían decidido regresar a sus labores, de completo acuerdo con las autoridades.

DAÑOS A LAS COSECHAS

LONDRES, mayo 10 (AP).—Continúa la sequía; 1.300 labradores han sufrido daños.

MUEREN SIETE AVIADORES

Londres, mayo 10. (AP).—En tres siniestros de aviación ocurridos durante la inspección de las bases aéreas por el rey, perecieron siete aviadores militares; dos aparatos de la base de Wyton, en Huntingdonshire, chocaron, muriendo instantáneamente cinco pilotos. En el desplome de otra máquina, del aerodromo de Helmsewell, cerca de Lincoln, murieron dos pilotos.

Para el extraordinario de MAYO 18
Compre los $100,000
del "gordo" y no olvide que siendo de
"LA DICHOSA"
el premio es seguro.
Precios especiales a Revendedores de toda la República.
CIA. CENTRAL OBISPO Y COMPOSTELA. TELF. A-6770 - APARTADO 748 - Habana.

Dr. ROSATI
DENTISTA
O-Reilly 67 — Tel. A-9422

UNA BAÑADERA ORIGINAL

Virginia Delaney es la joven que toma un baño en esta bañadera natural, es decir, que ha sido realizada en el coral de las rocas de Miami.

La presencia de los jefes superiores en el frente de combate de Cataluña obligó a los rojos a la resistencia

Entre los detenidos últimamente figura un comandante médico rojo, el cual fué sorprendido con un compañero, en una trinchera donde disponían de un fusil ametralladora

ALCARRAZ, mayo. (SE.) — Nos llegan las noticias de la marcha de los soldados. Sentíamos la impaciencia de no poder contemplar las operaciones que se estaban desarrollando en el corazón de Cataluña.

Continúa la labor incesante de los pontoneros transportando afanosamente los enormes maderos que iban acercando a la margen izquierda, donde se registraba el gran triunfo. Al propio tiempo que facilitaban el camino a estos magníficos camiones que hablan de hermandad: «Navarra a sus hermanos de Lérida»; «La Rioja, a Lérida»; «Abastecimiento de ciudades liberadas», etc., etc., y en sus grandes cajas enormes cantidades de víveres para los habitantes de una nueva ciudad. Tampoco podía faltar la hermosa caravana de «Auxilio Social», repleta de alimentos y ropas para proseguir la gigantesca tarea que durante estos días en Aragón, ha puesto a prueba la capacidad de abnegación de los componentes de la magnífica institución, orgullo de España.

Ni un sólo pueblo de los conquistados ha dejado de recibir los inmensos beneficios que alcanzan por igual a todos los que sufrieron. Estos camiones eran los que quedaban por pasar. Los otros los militares, ya estaban del lado de allá con sus municiones, sus impedimentas, servicios sanitarios, intendencia, etc.

Los acontecimientos decisivos se suceden; nada puede contener el empuje irresistible de estas tropas de España, vencedoras en cien combates. Y cuando una vez recurre el enemigo a la desesperada medida de la voladura de un pantano no logra más que arruinar a unos labradores y retardar el auxilio a las personas que ellos han hecho sufrir.

Cuando regresábamos otra vez hacia Alcarraz, nuestros soldados conducían una enorme cuerda de prisioneros, entre los que se encontraban el jefe de los servicios de Sanidad de la brigada de «El Campesino», el médico de Madrid, con graduación de comandante, Carmelo Martínez, que fué sorprendido en ua trinchera, con otro individuo que le acompañaba, con un fusil ametrallador.

La conversación con él fué interesante, porque no ocultó el terrible quebranto que en estos días han sufrido las fuerzas enemigas encargadas de defender a Lérida. Y además, su captura demostraba que los jefes revolucionarios seguían de cerca en esta ocasión, la actitud de los soldados, imponiéndoles con su vigilancia la resistencia, que de otra manera quizá no se hubiesen atrevido a aguantar, porque todos los prisioneras a los que hemos interrogado coinciden en atestiguar la estrecha observación de que son objeto para evitar la posibilidad y las deserciones.

Todos los milicianos son muchachos jóvenes, en edad militar, y su moral no resistirá mucho tiempo la superioridad de nuestras fuerzas, ni nuestra eficaz manera de combatir.

En otro de los pueblos conquistados fué muerto por un paisano de Torrente de Cínica, llamado José Pascual, un teniente rojo, que, cuando se retiraba con sus milicianos, quiso llevarse a viva fuerza a una muchacha a la que llegó a amenazar para que le siguiese.

El paisano, indignado por aquel proceder y aún a conciencia de a lo que se exponía salió en defensa de aquélla, matando al que innoblemente quería imponerse por la autoridad que ejercía ante su tropa. La mayor parte de esos milicianos se han presentado a nuestras fuerzas.

En Serós estuvimos hablando con varias mujeres y niños de Codo, que los revolucionarios obligaron a que abandonasen dicho pueblo y las trasladaron a Maella, Mequinenza, Fabara, Mazaleon, Caseras, Mirasol y Belver de Cinca.

Entre ellos se encuentra la mujer del pastor capitán, las de Faustino Peralta, Macario Pons y Basilio Romero, cuyos maridos fueron asesinados por los marxistas después de asaltar aquel pueblo. Los hombres de Codo fueron conducidos a la cárcel eran unos sesenta y seis, y al evacuar el pueblo rojo, fueron conducidos a Caspe y Mequinenza.

En Aytona han sido distribuídos diecisiete estudiantes religiosos de las distintas provincias de España, que al estallar el Movimiento estudiaban sus asignaturas en Vich; los revolucionarios los trasladaron a Mequinenza, y aquí se hicieron cargo de ellos nuestras fuerzas, que los enviaron a Aytona, para que desde dicho punto se dirijan a donde se encuentren sus familias.

Todos esos muchachos fueron cariñosamente tratados por el vecindario, que se los distribuyó para que no careciesen de nada.

La propaganda roja en los Estados Unidos

SE INTENTA ENVENENAR A LA JUVENTUD NORTEAMERICANA CONTRA EL NACIONALISMO ESPAÑOL

El embajador de los rojos españoles recibió un cheque de siete millones de dólares, sin que jamás la Embajada de España haya gastado anualmente más de 80 mil dolares. Parece que el dinero ha sido agotado ya o casi, quién sabe si en compras de armas contra la ley de neutralidad de los Estados Unidos, quizás en pura propaganda, pues se ha recrudecido en estos últimos tiempos en forma inaudita. La última que está al correr, consiste en un verdadero envenenamiento de la juventud de escuelas y colegios para lo cual se ha anunciado un concurso con premios en efectivo, a favor de los que en prosa o en verso presenten mejores trabajos sobre «la lucha antifascista de España». Ya el tema es desde todos puntos de vista un absurdo, ya que la lucha en España no es de fascistas contra antifascistas, sino de civilización contra barbarie, de orden contra crimen y de patriotas contra vendidos al comunismo ruso. En la enunciación del tema ya se ve el propósito de continuar engañando al pueblo de Estados Unidos, haciéndole creer que en Barcelona hay democracia y del lado de Franco «fascismo», que cada día hay mayor empeño en presentar como lo más horroroso y terrible que hay en el mundo.

Pero aún hay algo más grave que la misma enunciación del concurso y del tema. Es la lista de obras de consulta que se dan a los pobres escolares para «documentarse», pues todas ellas son rojas, desde las más descaradamente comunistas, hasta las más bien disfrazadas, pero con miras e intenciones siempre de tergiversar hechos, callar los favorables a Franco y disculpar todos los incalificables crímenes y destrucciones e incendios, obra de los rojos realizada bajo la protección de sus autoridades.

El concurso aludido se realiza bajo el patronato o dirección de la Liga de escritores norteamericanos (un grupo que viene haciendo propaganda por los rojos españoles), una unión de estudiantes americanos y los Amigos del Abraham Lincoln Batallón, una de las organizaciones de combatientes que vienen luchando en España contra los verdaderos españoles y a favor del marxismo. Si alguien pudiera poner en duda esto último, bastará decirle que en el pasado primero de mayo, han desfilado al frente de la manifestación realizada en Nueva York, componentes y miembros heridos de las brigadas norteamericanas del frente rojo español, levantando en alto el puño cerrado, signo del comunismo y de indudable amenaza.

Otra manifestación de recrudecimiento de la campaña a favor del frente popular español, es la petición que se viene haciendo a los poderes Ejecutivo y Legislativo de Washington, para que se levante el embargo de armas, para favorecer al gobierno de Negrín.

No es posible predecir al tiempo de escribir estas líneas, lo que en este respecto va a suceder, ni si al levantarse el embargo o prohibición de exportar armas, se hará en forma que pueda favorecer igualmente a los nacionalistas españoles. Por lo menos indirectamente no habría de resultarles mal negocio, ya que les pondría en ocasión para llevar a sus puertos cargamentos destinados a los puertos rojos. Recuérdese cómo el vapor Mar Cantábrico cayó en poder de la marina española, tanto por la incompetencia de las trinulaciones que se adueñaron de los buques de guerra españoles después de asesinar a sus oficiales, como por la superioridad de todos órdenes que es atributo de los buques que enarbolan la bandera gualda y roja. También podría pasar algo de lo ocurrido con el Mar Cantábrico, cuyo argumento no era otra cosa que esos cartuchos llenos de perdigones, con que engañan algunos vivos a los tontos que los pagan como si hubiesen sido monedas o billetes legítimos de banco. En esto de enviar armas a los rojos españoles, hay no poco de mercantilismo de la peor especie. El Gobierno de los Estados Unidos ha observado escrupulosamente la ley de neutralidad, pero desde México han tratado (y posiblemente conseguido) burlarla haciendo compras y envíos disfrazados de destino legítimo, pero en realidad para los rojos de España. Si se siguiera la historia de millones como los mencionados al principio de este artículo, podrían aparecer al descubierto cosas que ha habido intención de mantener ocultas, entre otras razones para no revelar el abuso contra la seriedad y la noble confianza que, es de justicia reconocerlo, ha habido de parte de las autoridades norteamericanas. Estas, igual que impidiendo la salida de combatientes, han hecho cuanto podían hacer y se les podía pedir. Toda irregularidad ha estado del lado de los rojos y de sus amigos.

F. LARCEGUI.

New York, 6 de mayo de 1938.

...mo fué bárbaramente asesinada en Madrid la Condesa de Sotillo, a la que amparaba la embajada de Cuba

...bajo las balas asesinas de la horda roja, juntamente ...su hermano político que acudió a salvarla y con otras veintidós personas de derechas, en su mayor parte mujeres

...EDO, mayo 10. (SE). — Por ...-Villar. — También Asturias ... mártires. La sangre de los as... se vertió a torrentes ora en los campos de batalla defendiendo la Cruzada española, ora en ... crueles, padecidos por los hijos de esta tierra, que en la zona roja sucumbieron, víctimas ... comunista.

...Villabona de Asturias tenía su ... solariega un matrimonio pró... de recia hechura carlista: Doña Amalia Bernaldo de Quirós, hija de noble dama excelentísima señora marquesa de Argüelles y de don ... caballero de Calatrava y ... Grande de España y don ... Díaz-Ordóñez, conde de San Antolín de Sotillo, descendiente del brigadier Escandón y Antayo, mártir de la Tradición e hijo de don José Díaz-Ordóñez, jefe de los carlistas del Norte, des... en Loredán con el rey don Carlos; y de doña Amalia Bailly de Quirós.

...el año 1933 se constituyó en ... una agrupación política de ... carlistas. Las singulares ... de virtud y talento que adornaban a doña Amalia Bernaldo de ... condesa de Sotill, hicieron ... aquellas valientes mujeres asociadas la eligiesen como presidenta de la asociación de «Margaritas» de ..., cuya agrupación rigió con ... acierto.

...república cual fiera sedienta, ... por todas partes víctimas ... en la Cárcel Modelo de ... un joven, a quien todos respetaban con amor y respeto sufría ... de la persecución. Era ... José Antonio Primo de Rivera ... las personas que habían ... a José Antonio, debían estampar su firma y domicilio en el libro ... entonces los esbirros rojos ... estrechas vigilancia al no ... que hubiera tenido la ... de cumplir con un deber ... no importaba, la condesa ... acompañada de su hija ... Luisa, hoy enfermera voluntaria en el Hospital de Leganés, ... y obsequiar al jefe nacional de Falange Española, y en ... de referencia puso su firma ... como una protesta contra ... republicana.

...19 de julio del venturoso ... y seis. El general Fanjul ... de guerra en la capital ... pero su voz perdióse en el ... de sus esfuerzos inau... el cuartel de la Montaña sucumbió; sus escombros pereció ... días del Alzamiento ... heroica; sobre los cadáveres de aquellos hombres la chusma ... de sangre danzó en ..., riéndose del sacrificio ... con sarcástica be...

...Amalia Bernaldo de Quirós ... la Embajada de Cuba, ... las suficientes garantías volvió a su domicilio, donde fueron colocadas dos banderas cubanas. Y aquí hemos de resaltar un hecho, que acredita el hondo espíritu religioso y patriótico de aquella «margarita», de temple heroico y espíritu racial.

Ella pudo marchar de Madrid desde los primeros días del Alzamiento glorioso. En varias expediciones, formadas por las Embajadas se le ofreció asilo y lugar; mas valiente y patriota presidenta de las «margaritas» ovetenses se negó en redondo a ser evacuada, diciendo que su libertad de movimientos podía favorecer mucho a los suyos, que eran todos los que penaban en las cárceles y checas madrileñas; y así sucedía en efecto, pues doña Amalia iba de cárcel en cárcel llevando ropas, comida y licores a los presos, a los que prodigaba toda clase de consuelos.

El día 12 de agosto fué detenido su marido, el conde de San Antolín de Sotillo y ella tiene que pasar por el amargo dolor de desconocer el paradero de su esposo, del cual no supo hasta después de veintidós días. Poco tiempo más tarde un fiel criado le anunció que su hija, la joven María Luisa, era buscada con insistencia y corría el peligro de ser detenida. Entonces la misma madre, con carlista entereza, la lleva a la Embajada y en una de las primeras evacuaciones envía a su hija fuera de Madrid. En vano el embajador de Cuba le encarece que se vaya ella también; su marido se lo ruega y su hija, que tiene ante sus ojos llora amargamente. La condesa de Sotillo, modelo de mujeres carlistas, sobreponiéndose al dolor de su atribulado corazón, exclama: «No marcho. A mí me matarán; pero cumpliré con mi deber. La vida no importa y es despreciable, si para conservarla hay que tener el resquemor de una cobardía».

En la noche lúgubre del treinta de septiembre, milicianos de la F. A. I. y C. N. T., llaman bruscamente a la puerta del domicilio de la noble señora. Había que detener a la «peligrosa espía» como así la llamaban; pero ella hace valer sus derechos de ciudadanía cubana y entonces es llamado el embajador, el que envía un inepto representante, ante el que los milicianos por espacio de tres horas realizan un minucioso registro, al tiempo que amenazan e insultan a aquella mujer, que no tenía otro delito que amar mucho a la Santa Religión y a su idolatrada España.

Los milicianos se han ido y doña Amalia queda sola en su casa... Noche de tristeza, de tortura y zozobra. La señora no pudo conciliar el sueño... rezaba, rezaba fervorosamente...

Son las ocho de la mañana del día 30 de septiembre, la condesa de Sotillo, presidenta de las «margaritas» ovetenses caminaba con acelerado paso por la calle del Riscal. Unos hombres, vestidos de rojo, la detienen. Eran los de la Checa de la F. A. I. Desde aquel momento no se se supo más, ¿qué había sido de aquella dama de prócer e ilustre familia de las Asturias?

Al día siguiente y en el depósito de cadáveres de San Carlos apareció el cuerpo ensangrentado de una mujer tendido sobre unas tablas, cubiertas también de sangre. Era el cadáver de una «margarita» asturiana: la condesa de Sotillo. En su boca se dibujaba todavía una sonrisa y sus labios cárdenos parecía que aún estaban pronunciando la palara «perdón» para sus asesinos. Allí no había coronas de flores, ni lágrimas de familia... sólo y abandonado el cuerpo angelical de la condesa, que en el día anterior en la calle de Isaac Peral, después de ser detenida había sido fusilada, al lado de su hermano político don Antonio, que intentó salvarla y de veintidós personas más, en su mayoría mujeres.

Así terminó la preciosa vida de aquella mártir de la Fé y heroína de la Patria, dechado de «margaritas» y de mujeres españolas, que sacrificó su vida por ayudar a los suyos, imitando fielmente al Angel de la guerra, doña Margarita de Borbón, que por los campos del dolor y sufrimiento esparcía también la ternura de sus cuidados entre los hijos de la Madre España.

J. C. GARCIA-VILLAR.

DR. MANUEL VILLAVERDE
De las Universidades de Madrid y de La Habana.
... de la Clínica del Profesor Gregorio Marañón, de Madrid.
... General. Secreciones Internas. Consulta previo turno.
Teléfono F-3532. — Calle 17 Número 11. — Vedado.

EL DR. SCHACHT ELOGIA LOS METODOS NAZIS Y EL PODERIO DE ALEMANIA

BERLIN, mayo 10 (AP).—El doctor Hpalmar Schacht, presidente del Banco del Reich y hasta hace poco director económico del régimen nazi, dijo hoy en una reunión de banqueros que tiene plena confianza en la potencia económica de Alemania así como en los métodos financieros nazis.

«Jamás han tenido para mí el valor de un solitario marco las esperanzas en la ayuda extranjera, pero en cambio, he tenido y tengo un 100 por ciento de confianza en la propia potencia del país», dijo Schacht que rigió la economía del país como ministro.

Encomió los métodos nazis para la dirección de las finanzas del país como los únicos posibles y aseguró que sus críticos en el extranjero «comienzan a darse cuenta de que es verdad».

Schacht dijo que todos los bancos alemanes están perfectamente seguros y sanos gracias a la sabia supervisión del Estado. Los bancos alemane, añadiq, están dirigidos «con un espíritu de servicio al bienestar común».

OFICINA AUTONOMA DE LA LIGA PARA OCUPARSE DEL ASUNTO DE LOS REFUGIADOS

GINEBRA, mayo 10 (AP).—Los funcionarios de la Liga de las Naciones dijeron hoy que se ha llegado a un acuerdo entre los miembros de la Liga para la creación de una sola oficina autónoma encargada de ayudar a los refugiados de todas las nacionalidades y credos.

El acuerdo se adoptó después que Rusia retiró las objeciones que había formulado en el sentido de que no se incluyeran entre los refugiados a los rusos blancos.

Costa Durels, presidente boliviano de la Comisión para la ayuda internacional a los refugiados, se ha hecho cargo de las negociaciones.

De conformidad con lo acordado la Liga designará un Alto Comisario para la oficina, el cual coordinará con el Presidente Roosevelt el plan para la constitución de un Comité permanente de refugiados.

Una ola de terror sólo comparable a la que sufre Rusia

Unas declaraciones del Embajador rojo en París que demuestran frescura

BERLIN, mayo 10. (SE).—La Prensa alemana anuncia que, según noticias de Barcelona, un destacamento de guardias fronteras hispano bolchevistas ha tratado de impedir que huyera a territorio francés un numeroso grupo de milicianos.

Los carabineros rojos dispararon contra los milicianos, cuarenta de los cuales resultaron muertos y el resto fué hecho prisionero.

Los milicianos intentaron defenderse al principio y consiguieron dar muerte a cuatro carabineros.

Desertores condenados a muerte en Barcelona

PARIS, mayo 10. (SE).—Noticias llegadas de Barcelona, dan cuenta de que han sido condenados a muerte dos capitanes y tres tenientes, acusados de deserción, frente al enemigo.

También se sabe de otros cincuenta milicianos que han sido detenidos por no haberse incorporado a filas en ocasión de haber sido llamada su quinta.

En Amposta, cerca de Tortosa, un grupo de desertores se hizo fuerte en una casa, haciendo frente a tiros a las fuerzas que acudieron a detenerles.

En Barcelona reina el terror

PARIS, mayo 10. (SE)—Un gran número de periódicos publica en sus informaciones sobre España detalles sobre los actos de terrorismo que continuamente cometen en la capital catalana los elementos de la F. A. I., que han vuelto a sus fechorías de los primeros momentos de la guerra.

Dicen que según todos los informes esta ola de terror sólo es comparable a la de Moscú.

Una pretensión del Embajador rojo en París

PARIS, mayo 10. (SE).—El embajador del gobierno de Barcelona en esta capital, Marcelino Pascua, ha facilitado una nota en la que pretende desmentir las informaciones que publica la Prensa francesa respecto a las destrucciones, crímenes y represalias cometidas por los rojos en Cataluña, afirmando que no se han cometido actos de terrorismo ni contra la religión, pero sin aducir testimonio alguno para demostrar lo contrario.

HOLANDA ADOPTA MEDIDAS PARA IMPEDIR LA ENTRADA DE REFUGIADOS EN EL PAIS

LA HAYA, Holanda, mayo 10 (AP).—Holanda, que era un asilo secular para los desterrados de otros países, se ha unido a la lista de naciones que ponen cierran la puerta a los refugiados extranjeros.

El gobierno anunció severas restricciones para impedir el ingreso de extranjeros que en los últimos años han llegado a este país, procedentes, sobre todo, de Alemania.

Los que han entrado después del primero de marzo serán clasificados como indeseables y tendrán que buscar asilo en otra parte.

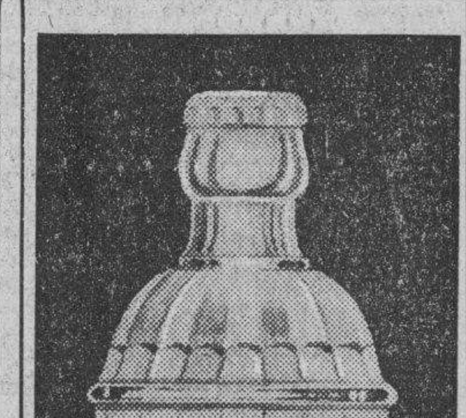

¿ME CONOCES?

MIL MUCHACHOS ITALOS DAN SUS AHORROS PARA CENTROS INFANTILES DE ESE PAIS

ROMA, mayo 10 (AP).—Más de mil muchachos y muchachas visitaron hoy el Palacio Real para entregar a la Reina Elena los ahorros que habían reunido sus alcancías con el fin de que los destine a centros de salud para los niños enfermos.

La ceremonia tuvo su origen cuando contrajo matrimonio el Príncipe Humberto. En aquella ocasión tres niños enviaron sus ahorros al príncipe, pidiéndole que los empleara en ayudar a los niños enfermos.

El gesto tiene imitadores todos los años aumentando de año en año las contribuciones.

Las madres esperaron en los alrededores del Quirinal mientras los niños penetraban en Palacio y eran recibidos por la Reina en el gran salón de baile.

Después de recibirlos y de aceptar su regalo, la Reina los obsequió personalmente con paquetes de dulces.

Entre los niños que visitaron a la Reina los había de todas las clases sociales, desde aristócratas a las clases más pobres.

Afírmase que el Príncipe Chichibú, hermano del emperador del Japón se halla en Shanghai e irá al frente

Se atribuye gran importancia a la ocupación de Amoy por las fuerzas japonesas, no sólo por ser la primera incursión en el Sur sino por tratarse de un riquísimo puerto chino

SHANGHAI, mayo 10. (AP).—El Príncipe Chichibu, hermano del Emperador Hiroíto del Japón, llegó a Shanghai hace varios días con el fin de hacer una visita a las zonas de guerra.

Los funcionarios japoneses ni confirman ni niegan la presencia del Príncipe, que es el mayor de los tres hermanos del Emperador, pero personas informadas tienen entendido que llegó a Shanghai la semana pasada y que se proponía visitar las áreas de batalla en aeroplano.

No se van los alemanes

HANCAU, mayo 10. (Havas).—En los circulos militares alemanes se ha desmentido que la misión que se encuentra en China, instruyendo a las tropas de Chiang Kai Shek, haya sido llamada de Berlín.

Hiroíto conferencia con los jefes militares respecto a la situación de China

TOKIO, mayo 10. (Havas).—El emperador Hiroíto recibió en la tarde de hoy al príncipe Kanin, jefe del E. M. del Ejército, y al general Sugiyama, Ministro de la Guerra, con quienes conferenció extensamente acerca de la situación militar de China.

Las fuerzas navales japonesas desembarcaron en Amoy apoderándose de uno de los más ricos puertos de China

SHANGHAI, mayo 11. (Miércoles).—Las fuerzas navales japonesas han invadido el sur de China por vez primera en diez meses de guerra, a cuyo efecto atacaron a Amoy, rico puerto de la provincia de Fukien, a 150 millas al oeste de la Isla de Formosa.

El ataque comenzó en la madrugada de ayer con un bombardeo por parte de la aviación y de los buques de guerra y tiene por finalidad, según parece, obligar al alto mando chino a distraer parte de las fuerzas que tiene concentradas en el frente central.

Los chinos anunciaron hoy que sus fuerzas habían contrarrestado la invasión japonesa del sur rechazando en otros frentes de la dilatada zona de guerra al enemigo.

Una de las más hermosas bahías chinas, Amoy, tiene una población de más de 200.000 habitantes.

Una fuerza naval japonesa desembarcó después de un terrible bombardeo que sembró el pánico en la población china de Amoy.

Los japoneses anunciaron la ocupación de la mitad oriental de isla de Amoy y dicen que continúa la lucha en la otra mitad. Gran parte de la ciudad china se encuentra envuelta en llamas.

Las informaciones chinas dicen que los defensores se retiraron al principio, pero que después atacaron a los japoneses, matando a 75 y capturando a más de 100.

Millares de chinos tratan de llegar a la isla de Kulansú, establecimiento extranjero de Amoy. Los aviones japoneses dejaron caer proclamas en las cuales se recomienda a los extranjeros que abandonen el puerto.

Los chinos informan que sus tropas hicieron fracasar un intento de avance de los japoneses desde Nanking contra el ferrocarril de Lunchai.

En el norte de la provincia de Anhwei, dicen los chinos, los japoneses fueron rechazados con grandes bajas después de diez cargas a la bayoneta cerca de Mengcheng.

Dicen los chinos que otra columna japonesa ha sido detenida cerca de Chaohsien, en la parte central de Anhwei, por las guerrillas que recuperaron cinco aldeas.

SE ORGANIZAN EN LONDRES BARRERAS DE GLOBOS PARA LA DEFENSA DE LA CIUDAD

LONDRES, mayo 10. (Havas).—El Ministro del aire anunció que a partir del 16 de mayo quedarán constituídas y en funciones las primeras unidades especializadas en la defensa anti-aérea, por barreras de globos. Las unidades referidas pertenecerán a la aeronáutica auxiliar, que reclutará 6.000 hombres, incluyendo a la oficialidad.

Posteriormente se constituirán otras siete unidades, bajo los auspicios del ejército territorial, en Surrey, Middlessex y Essex.

La primera base de estas unidades se establecerá en Kidbrooke, arrabal Londres.

Las barreras de globos para la defensa antiaérea, pertenecerán, pues, al sistema estratégico de Londres.

Cómo se defenderá Norteamérica de un ataqne aéreo

Se efectuará un simulacro para demostrar si cuentan con las defensas precisas

HARRISBURG, Pennsylvania, mayo 10. (AP.)—Aeroplanos de caza rápidos y «fortalezas aéreas» del ejército de los Estados Unidos se han reunido esta noche aquí para tomar parte mañana en unas maniobras que consisten en rechazar a un «enemigo» que cruza el Atlántico para atacar la zona industrial del Este de los Estados Unidos.

La hora crítica se ha fijado para la medianoche de mañana.

Ciento setenta aviones del ejército distribuídos por los puntos estratégicos de Pennsylvania, Nueva York, New Jersey, Marylan y Nueva Inglaterra se harán al mar para rechazar la «invasión».

Las maniobras durarán cinco días, con exclusión del domingo.

Los preparativos y la movilización de las fuerzas se vienen realizando desde hace más de una semana.

LA GRAN EXPOSICION DE ACUARELAS DE BAREA NO SE CERRARA HASTA MAÑANA

La exposición de acuarelas del pintor Gumersindo Barea, profesor de la Escuela de San Alejandro, permanecerá abierta dos días más en los salones del «Círculo de Bellas Artes».

Dicha exposición debía haberse clausurado anoche; pero las muchas peticiones recibidas por el presidente de aquella entidad, movieron a éste a dar su consentimiento para que el público pudiese visitarla hasta mañana, día 12 inclusive.

Un enorme número de personas de todas las clases sociales desfiló estos días por los salines del Círculo de Bella Artes admirando la bella obra que exhibe Barea, a la que se tributan grandes y merecidos elogios.

La prórroga, pues, será muy bien recibida.

CONFERENCIA OLIVEIRA SALAZAR Y EL HERMANO DE FRANCO

LISBOA, mayo 10. (Havas).—El embajador del Generalísimo Franco, Nicolás Franco, hermano del Jefe del Estado español, conferenció largamente esta tarde con el señor Oliveira Salazar, Presidente del Consejo de Ministros lusitano, respecto al próximo reconocimiento de jure de la España Nacionalista por Portugal.

E.C.D. 2016

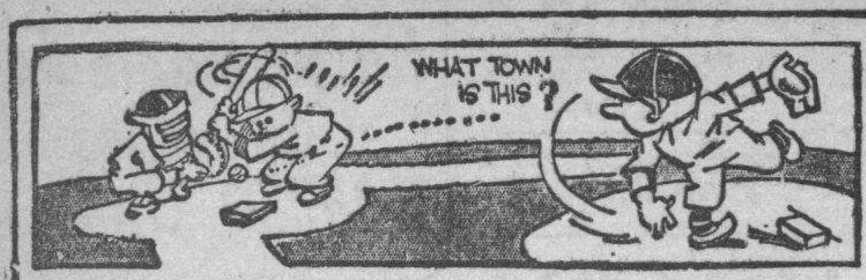

DESDE EL BULL PEN

Por PEDRO GALIANA

NOTICIAS DE TODAS PARTES:

Por fin, Bill Terry convenció a Burleigh Grimes y, como resultado, Jack (Long Tom) Winsett está jugando en el outfield del Jersey City, donde Tomás de la Cruz continúa pitcheando magnífica pelota como pitcher relevo... El Jersey City tiene hoy día un staff de lanzadores tan bueno como un team de las Mayores, pero Travis Jackson retiene a Tomás, convencido de que podrá sacar un lanzador de él... Leo Norris, la segunda base del Baltimore Orioles, sufrió un charley horse la semana pasada y Rogers Honrsby se vió forzado a sustituirle... Cuando el Rajah ocupó la posición y aceptó un lance que enviaron por su territorio, el público aplaudió frenéticamente, y Rogers no sabe ahora si le tomaron el pelo o lo vitorearon de veras... Tom Baker, que fué enviado por el New York Giants al Jersey City, debutó hace días frente al Buffalo y perdió con score de 5 por 4... Ese mismo día Tomás de la Cruz fué enviado al juego en los últimos momentos y no permitió anotaciones en tres entradas... (Hay que aclarar que Bill Terry y Pancho Snyder se encontraban en los stands presenciando el game)...

En un reciente juego entre los Atléticos de Filadelfia y los Senadores de Washington, el outfielder Almada, de los Senadores, le dió una patada al umpire de home, protestándole una de sus decisiones. A la hora de reportar el incidente, el árbitro se dirigió al presidente de la Liga recomendándole fuera benigno con el mejicano, por estimar que «la patada había sido realmente accidental»... (Dedicado a un umpire que yo conozco).

Un pitcher novato del Cleveland, Bill Zuber, quiso burlarse recientemente del pitcher Russell Van-Atta, del St. Luis, pero no sabiendo cómo se pronunciaba su apellido, le gritó desde el dougout: «No vas a durar mucho tiempo en esta league, Vitt». Y el manager, Oscar Vitt, del Cleveland, que se encontraba en esos momentos en la línea de coaching de tercera se viró para el banco echando una mirada que sumió al novato en el más profundo silencio por todo el resto del encuentro.

Rogers Honrsby, considerado durante muchos años el mejor bateador derecho de las Grandes Ligas, y por temporadas manager en la Liga Nacional y en la Americana, no significa nada para los pitchers que comienzan. El otro día, por ejemplo, el Rajah fué enviado a batear de emergente con las bases llenas y dos outs en un desafío de importancia, y un novato lo ponchó, tirándole los tres strikes seguidos. Cuando el joven retornó al dougout, su manager le preguntó:

«Sabes a quién acabas de ponchar?»

Y el muchacho respondió:

«Sí, a ese viejo que actúa de coach en tercera base para el Baltimore!»

Hank Greenberg

Como resultado a las continuas derrotas que sufrieron los Cardenales en los primeros encuentros de la season, un fanático del team colocó el siguiente anuncio en la página de clasificados de un periódico de San Luis:

«Se vende un palco de primera fila por todos los juegos que quedan de los Cardenales en la temporada de baseball. Precio razonable».

Manolo Braña, promotor local de boxeo, está en el spot... Ha empleado gruesas cantidades en la organización de la pelea Salica-Echevarría, y si no hace más que 3.500 pesos en la Arena Cristal, el sábado próximo, sufrirá una pérdida considerable en su cuenta personal. Tratándose de un muchacho «good sport» como Manolo, que en más de una ocasión ha hecho esfuerzos personales de consideración para brindar al público buenos peleadores del ring, luce indicado que todos le demos una mano para impedir que experimente una fuerte sacudida.

Admás, el bout de Lou Salica y el Fillo, bien vale el viaje hasta la Arena Cristal, donde, gracias a los esfuerzos de la Comisión de Boxeo, no hay que temer a posibles aguaceros aun cuando estemos, como estamos, en el mes de las aguas...

Negando rumores circulantes que Burleigh Grimes sería reemplazado por Charley Dressen, como manager del Brooklyn, Larry McPhail, administrador del club, ha dicho: «Burleigh estará aquí tanto tiempo como yo»... Y la pregunta es:

«Ha pensado usted alguna vez en el retiro Larry?»

El outfielder Enos Slaughter, de los Cardenales, que le está dando a la pelota donde le duele, se unió al team con un sueldo de 150 pesos al mes y ahora se lo han subido a 400 o sea 2 200 pesos en la temporada.

Burguess Whitehead, según los diarios de New York, será una pérdida total para los Gigantes en la temporada... Johnny Rizzo ha despertado tanto la atención por sus batazos como pirata, que en St. Louis le están tomando la medida a Branch Rickey, que fué el que lo vendió a Traynor... «Johnny podrá decaer en lo que resta de la temporada, pero hasta el presente ha demostrado que puede batear en todos sentidos»—dice Poul Waner, recomendándole.

DE AJEDREZ

—Recuerdos de la última exhibición de Capablanca.
—Acuerdos de la Federación Cubana de Ajedrez.
—Primer número de la Revista de la F. C. A.

Por EVELIO BERMUDEZ

El balance de veintidós juegos ganados, de un total de treinta, habla muy elocuentemente en favor de José Raúl Capablanca; completan ese total dos juegos perdidos y seis tablas. Y ello significaría en números 833 puntos de mil. Tal fué el resultado de la hermosa exhibición que ofreció Capablanca el pasado siete ed mayo en el Centro Asturiano: una demostración de capacidad frente a un conjunto de calidad.

Pasando por alto los detalles sociales de la fiesta de ajedrez, oportunamente señalados por la prensa, ofreceremos algunas curiosidades a manera de recuerdos de la exhibición.

La sesión empezó a las 3.35 p. m., realizándose la última jugada a las 2.26 de la madrugada. Correspondió este último privilegio a don Juan Corzo quien defendió magistralmente la Mesa de la «Asociación de la Prensa».

La primera en rendirse (once de la noche) fué la Mesa del doctor Miguel Delgado que defendían los doctores Delgado, Arbizu y Peraza.

De las dos partidas que perdió Capablanca, una la rindió a la 1.40 a. m. en la Mesa de la Compañía Litográfica que defendió el famoso jugador y caricaturista Rafael Blanco; y la otra, pasadas las dos de la madrugada, en la Mesa del Instituto número uno de la Habana (segundo tablero pues los futuros bachilleres jugaban en dos mesas) que defendía Manuel Arriandiaga en consulta con Enrique Velasco y el Jefe del Buró Nacional del Ajedrecista de la F. C. A., Jorge Bou Morales.

Seis juegos fueron tablas, siendo el primero que logró tal distinción el doctor Rosendo Romero en la Mesa de «La Elegante de Galiano». Los otros cinco fueron: Liceo de Cárdenas con la consulta de los doctores Quintero, Gamarra y Sanjurjo; «Chase National Bank»: señores Garrido, López y Manuel; «Unión Club» con la consulta que dirigía el doctor José Antonio Gelabert; «Doctor Esteban Valderrama»: señorita María Teresa Mora y doctores Pazos y Valderrama y «Mesa Alberto Ruz».

¿Volverá a jugar Capablanca antes de reanudar sus labores internacionales? Todo parece indicar que sí. Sabemos de algunas sugerencias y conversaciones privadas para volverlo a ver en acción. Pero nada más podemos decir por el momento...

Reunida la Comisión Ejecutiva de la Federación Cubana de Ajedrez, tomó los siguientes acuerdos: Aprobar las Bases de los Torneos Provinciales y conceder una prórroga hasta el día 14 de los corrientes, con el objeto de dar facilidades a los jugadores de la Habana, Matanzas, Camagüey y Oriente que desean clasificarse para poder competir en las justas nacionales; aprobar la renuncia del señor Presidente de la FCA designando al vicepresidente doctor Angel de Albear sustituto y a Julio Urrutia y Lleó en el cargo del doctor Albear; autorizar la exhibición Capablanca.

Participa la FCA que los torneos provinciales de Pinar del Río y Santa Clara empezarán en la semana del 16 de los corrientes, el primero en el Club de Artemisa y el segundo en el de Caibarién. La FCA ha recibido noticias de Perú, Panamá y El Salvador en el sentido de estarse organizando sus respectivas Federaciones y que unidos a Costa Rica y Puerto Rico se inscribirán en la FIDE para concurrir al Torneo de las Naciones de 1939. También han iniciado gestiones para quedar inscriptos en la CPADA, organismo creado en el Primer Congreso Panamericano de Ajedrez.

x x x

Hemos recibido el primer número d ela Revista Cubana de Ajedrez que es el órgano de la Federación Cubana de Ajedrez. Agradecemos la cortesía enviándole a sus luchadores directores nuestra felicitación y deseos porque esa Revista alcance el éxito que se merece y llene honradamente los fines e ideales de la Federación.

La Revista dedica su primer número al «Día de las Américas», porque entiende que «el ajedrez ha sido siempre por encima de diferencias circunstanciales de credo o nación, vehículo de entendimiento; que es el más universal de los deportes, y que, como la música, habla un idioma internacional.»

No se pretende especular con la Revista. Así es que el precio de diez centavos el número tiene por objeto reforzar el modesto tesoro de la FCA y poder ofrecer a la afición un mejoramiento constante. Tiene su Redacción y Administración en Crespo número 50. Su Director General, Herminio Montero; Director Técnico, Miguel B. Alemán; Administrador, Armando Bucelo y Jefe de Información, Jorge Bou Morales, están a la disposición de los ajedrecistas.

Buen programa para los fangueros en O. Park

Los fangueros aprovecharán esta semana para salir a la pista a gozar del piso en que corren a su antojo. Y aunque algunos ejemplares que están portándose bien en el piso normal, pueden también negociar el track alterado, y es innegable que hay verdaderos especialistas en el track fangoso que no han salido aún a competir.

Entre los pur sangs que se crecen en fango extraordinariamente está Yankaway. La yegua del señor del Cueto, un ejemplar de pedigree excelente, que como se ha visto suele dar buena cuenta de sus habilidades en la pista ligera resulta muchas veces invencible en el track alterado. Por eso podrá entrar en la justa que aparece en el sexto turno del libro de condiciones para el sábado, y aunque la distancia es de seis furlongs, si continúan las lluvias, como parece cosa posible que suceda, la hija de John P. Grier puede negociar la distancia bien en el fango.

Esa competencia a que hemos aludido es abierta, para tres años y más, aumentándose dos libras por cada carrera ganada en el meeting actual sobre los pesos básicos que son de 102 libras para los tres años y 114 libras para los mayores. En cambio los que no hayan ganado desde febrero 20 o desde enero 10, tendrán rebajas de tres y seis libras, según el caso. El reclamo es de 500 pesos.

Otra gran fanguera

Otra gran fanguera que «cabe» en la condición que se ha mencionado es Chance It, la velocísima yegua del doctor Francisco Rodríguez León, que llegó a poseer hace cinco años una pareja excelente de negociantes de pista alterada, una para sprints y otra para distancias largas. Aquella era Chance It que sigue en su poder y la otra era Tea Topies.

Loyal Son es otro gran negociante de pista húmeda y es por ello que también podrá llegar a figurar en una competencia importante como la que seguramente será la más destacada del programa del sábado próximo, en lo que se refiere a distancias cortas. Con estos tres pur sangs, la posibilidad de que participe también la sensacional Be Quiet y que también tome parte en la misma Lord Dalton el número seguramente resultará de un interés extraordinario.

En distancias

Hay muchos fangueros para distancias. En la milla y furlong que papara Lafourcade para uno de los números, Bunky podrá lucir a gran altura. La yegua de Borrajo que negocia bien la pista húmeda tiene por madre a la yegua Rosina que estuvo hace muchos años y que era una espada en ese tipo alterado ed track.

Otra fanguera excepcional que hará sentir el peso de su calibre será Winning Woman. Adquirida en las postrimerías del mitin invernal, en el track fangoso es algo muy serio. Ya lo probó aquí uno de los pocos días que se corrió la pista alterada en la temporada pasada. En track fangoso hizo los seis furlongs en 1:16-2/5 alejándose al final, produciendo aquel dividendo de ... sos en el Daily Double con su victoria con la de Edw... no olvidarán los pocos afor... que participaron de la «jugada».

Y ahora que se acercaba ... Duncan Grant tuvo la poca ... de que le reclamaran a W... ney, positivamente uno de los mejores fangueros alojados en O. Park. Sin embargo, como lo ... por 300 pesos como lo hizo el ... cargará nuevamente con su ... sang, el consistente hijo de ... dair.

BABY ORIENTAL Y ALEJANDRO YANES POR FIN APARECERAN EN EL PROGRAMA DEL SABADO EN LA ARENA CRISTAL

Mientras los protagonistas del star-bout, Fillo Echeverría y Lou Salica reiniciaban sus entrenamientos, los promotores se ocuparon de hacer un nuevo y muy sugestivo programa

Mientras Lou Salica y Fillo Echeverría reiniciaban su entrenamiento, los promotores se daban a la tarea de confeccionar el resto del programa y hay que reconocer que esta vez estuvieron más afortunados. Y el esfuerzo realizado dió este resultado:

Baby Oriental y Alex Yanes, por fin, van a verse frente a frente en un ring.

Este es el segundo encuentro en importancia en el cartel sabatino próximo, y puede decirse que los promotores estuvieron afortunados. Porque sabemos que tanto Yanes como el Oriental ponían reparos siempre a la hora de firmar los papeles. Bien por el peso, bien por la bolsa a ganar y extensión del combate. Pero se fueron venciendo obstáculos y se llegó a la conclusión de que con un límite de 130 libras, Yanes y Oriental podía, deben enfrentarse. Y así será en la noche del sábado catorce.

Los fanáticos comprenderán enseguida la importancia de este choque, en que el Oriental intentará continuar su cadena de victorias sensacionales a costa del valeroso chiquillo de Manolo Fernández, que otrora lució el cinturón de los pesos pluma y que ahora está haciendo campaña entre los pesos ligeros. El Baby está serio ahora, como lo demostró en su bout contra Kid Juancito, al que envió al país del sueño en el tercer episodio, después de haber ofrecido una brillante exhibición de boxeo fino y elegante, a la par que efectivo. Baby se olvidó de sus antiguas payasadas y lució un hombre completamente nuevo, más terrible, más boxeador, más pegador Y ahora el Oriental quiere seguir esta táctica, la que jamás debió olvidar.

Pero tendrá que fajarse de campana a campana y con mucho cuidado, que Alex Yanes no es fritura en sartén y apoyado en su fuerte constitución en su poder de asimilar castigo maravilloso y en su fuerte pegada de derecha, puede ser el ganador.

Los dos ases

Lou Salica sigue entrenándose en la Cristal, mientras el Fillo lo hace en la Havana Electric. Pero hay intenciones de que los dos rivales del sábado aparezcan ante el mismo público en la tarde del jueves, a las cuatro y media uno y una hora después el otro. Así todos los aficionados podrán hacerse una idea más exacta, más aproximada de lo que será el choque de estos dos notables bantamweights.

El ex-campeón mundial está furioso porque ha tenido que permanecer una semana más en la Habana, en lugar de correr a New York y conocer a su heredero. Y afirma que el Fillo pagará las consecuencias, a quien espera dar rápido knockout. Así están las cosas para el magno combate del sábado próximo, día 14, en la Arena Cerveza Cristal.

HARRY GUMBERT LE GANO AL CHICAGO CON SCORE DE 5x1

Los Gigantes conectaron un total de 12 hits en la tarde para dominar fácil a los Cubs

CHICAGO, mayor 10 (AP).—Apoyando el efectivo pitching de cinco hits de Harry Gumbert con un ataque de una docena de sencillos, cuatro de ellos de Jojo Moore, los Gigantes conquistaron hoy al Chicago Clubs 5 por 1, para elevar su cadena de victorias al número de cuatro. Los Cubs anotaron su solitaria carrera en el quinto con hits de Jungens y Hack y una base a Charley Root.

Bill Lee comenzó por el Chicago, pero antes de que el primer inning concluyese ya estaba en las duchas. Moore le saludó con un hit, bases a Bartell y Ott llenaron las almohadillas y Leiber llevó a home a los dos primeros con un duro tubey. Chiozza y Danning también recibieron bases para forzar otra carrera y Lee fué sustituído por Root.

Dobles matanzas sacaron de posibles apuros a Gumbert en el primero, cuando le dió la base a dos de los tres primeros hombres que se le enfrentaron, y en el segundo, cuando Galan singleó. Galan y O-Dea batearon de hit para abrir el séptimo, pero entonces Gumbert despachó en sucesión a los tres bateadores incluyendo a los emergentes Lazzeri y Cavarreta.

El score:

NUEVA YORK

	V.	C.	H.	O.	A.	E.
Moore, lf.	5	1	4	3	0	0
Bartell, ss	4	1	0	4	2	0
Ripple, rf	5	0	1	2	0	0
Ott, 3b	4	1	0	0	2	0
Leiber, cf	5	0	2	1	0	0
McCarthy, 1b	5	1	1	14	2	0
Chiozza, 2b	3	1	1	1	10	1
Danning, c	3	0	1	2	0	0
Gumbert, p	4	0	2	0	2	0
Totales	39	5	12	27	18	1

CHICAGO

	V.	C.	H.	O.	A.	E.
Hack, 3b	3	0	1	0	1	0
Herman, 2b	3	0	0	4	2	0
Collins, 1b	3	0	0	5	4	0
Demaree, rf	4	0	0	2	0	0
Triplett, cf	4	0	0	2	0	0
Galan, lf	4	0	2	3	0	0
O-Dea, c	4	0	1	5	0	0
Jurges, ss	2	1	1	1	1	0
Lazzeri, ss	2	0	0	0	0	0
Lee, p	0	0	0	0	0	0
Root, p	1	0	0	2	1	0
Cavarretta, z	0	0	0	3	1	0
Logan, p	0	0	0	3	1	0
Totales	31	1	5	27	10	0

1. bateó por Root en el 7o.

ANOTACION POR ENTRADAS

Nueva York . . . 300 002 000—5
Chicago . . . 000 010 000—1
. . . . . . 4.84Lo4..Setaoinetaoin

SUMARIO:

Empujadores: Leiber 2, Danning, Gumbert, Moore, Hack. Two base hit: Leiber. Double plays: Chiozza a Bartell a McCarthy 2; Hack a Herman a Collins. Quedados en bases: New York 10, Chicago 7. Bases por bolas: Gumbert 3, Lee 4, Strike outs: Gumbert 1, Lee 1, Root 2, Logan 2. Hits: a Lee 2 en dos tercios innings; Root 7 en 6 y un tercio; Logan 3 en 2. Dead ball: Gumbert a Herman. Perdió: Lee. Umpires: Reardon, Pinelli, y Goetz. Tiempo 2.03.

ESTADO DE LOS CLUBS

LIGA NACIONAL

	G.	P.	Ave.
1—New York	17	3	.850
2—Chicago	13	8	.619
3—Pittsburgh	11	9	.555
4—Cincinnati	11	11	.500
5—San Luis	8	10	.444
6—Boston	7	9	.438
7—Brooklyn	7	13	.350
8—Filadelfia	4	15	.211
Totales	78	78	

LIGA AMERICANA

	G.	P.	Ave.
1—Washington	15	7	.682
2—Cleveland	13	7	.650
3—New York	13	7	.650
4—Boston	12	8	.600
5—Chicago	7	10	.412
6—Detroit	7	11	.388
7—Filadelfia	6	12	.333
8—San Luis	5	16	.238
Totales	78	78	

LOTERIA DE BENEFICENCIA

Números premiados en el sorteo celebrado ayer:

FIJO

097

CORRIDOS

087

094

BARNEY ROSS CREE QUE VENCERA FACILMENTE A ARMSTRONG

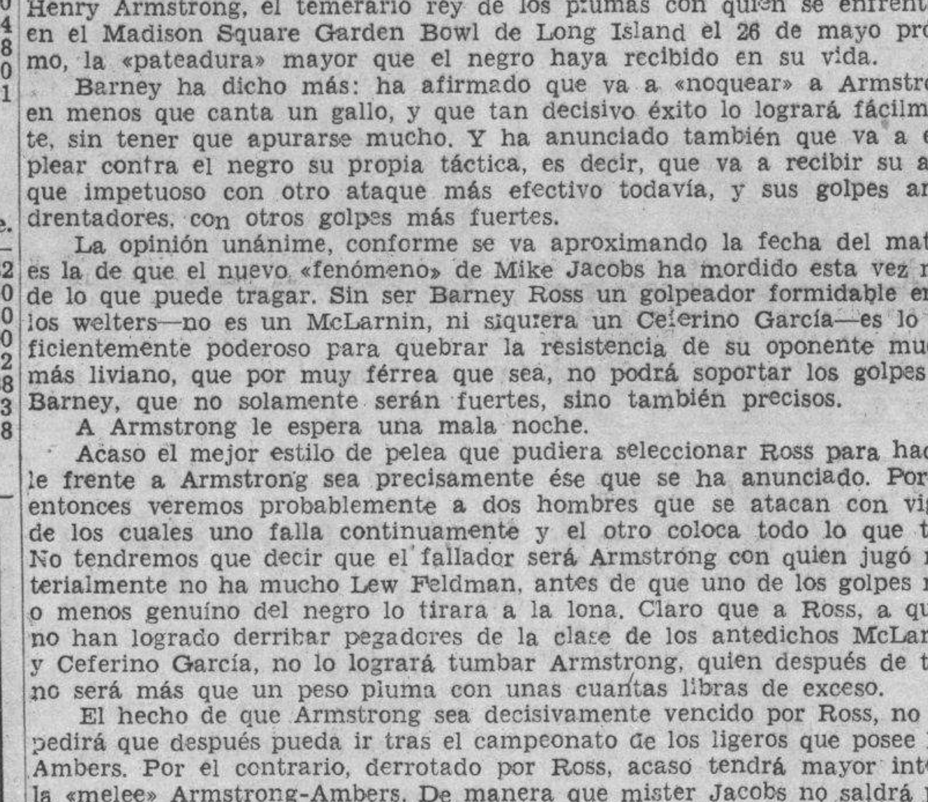

NUEVA YORK, abril. (Editors Press).—Barney Ross, el campeón mundial del peso «welter», ha declarado «oficialmente» que se propone darle a Henry Armstrong, el temerario rey de los plumas con quien se enfrentará en el Madison Square Garden Bowl de Long Island el 26 de mayo próximo, la «pateadura» mayor que el negro haya recibido en su vida.

Barney ha dicho más: ha afirmado que va a «noquear» a Armstrong en menos que canta un gallo, y que tan decisivo éxito lo logrará fácilmente, sin tener que apurarse mucho. Y ha anunciado también que va a emplear contra el negro su propia táctica, es decir, que va a recibir su ataque impetuoso con otro ataque más efectivo todavía, y sus golpes amedrentadores, con otros golpes más fuertes.

La opinión unánime, conforme se va aproximando la fecha del match, es la de que el nuevo «fenómeno» de Mike Jacobs ha mordido esta vez más de lo que puede tragar. Sin ser Barney Ross un golpeador formidable entre los welters—no es un McLarnin, ni siquiera un Ceferino García—es lo suficientemente poderoso para quebrar la resistencia de su oponente mucho más liviano, que por muy férrea que sea, no podrá soportar los golpes de Barney, que no solamente serán fuertes, sino también precisos.

A Armstrong le espera una mala noche.

Acaso el mejor estilo de pelea que pudiera seleccionar Ross para hacerle frente a Armstrong sea precisamente ése que se ha anunciado. Porque entonces veremos probablemente a dos hombres que se atacan con vigor, de los cuales uno falla continuamente y el otro coloca todo lo que tira. No tendremos que decir que el fallador será Armstrong con quien jugó materialmente no ha mucho Lew Feldman, antes de que uno de los golpes más o menos genuíno del negro lo tirara a la lona. Claro que a Ross, a quien no han logrado derribar pegadores de la clase de los antedichos McLarnin y Ceferino García, no lo logrará tumbar Armstrong, quien después de todo no será más que un peso pluma con unas cuantas libras de exceso.

El hecho de que Armstrong sea decisivamente vencido por Ross, no impedirá que después pueda ir tras el campeonato de los ligeros que posee Lou Ambers. Por el contrario, derrotado por Ross, acaso tendrá mayor interés la «melee» Armstrong-Ambers. De manera que mister Jacobs no saldrá perdiendo nada con la debacle del moreno, y en cambio es probable que haga en Mayo su agosto, con la presentación del «fenómeno» contra Ross.

Mientras tanto el puertorriqueño Pedro Montañez sigue esperando «su oportunidad» frente a cualquiera de los dos, Ross o Armstrong. No ha mucho nos decía que había rechazado la oferta que le habían hecho para combatir contra Armstrong en el Garden, por estimar que en el verano, al aire libre, el encuentro dará muco más dinero. Lo malo será que en el verano no le den la oportunidad, pues parece que su manager mister Burston no goza de gran popularidad con el «czar» del boxeo.

YA ESTAN PRACTICANDO MAQUINAS LOS REMEROS JUNIORS DEL VEDADO TENNIS CLUB QUE IRAN A CIENFUEGOS

Guabela Aixalá cuenta este año con magnífico material para regatas, y espera dar una buena demostración. Hay canoa nueva. Después del día 15 saldrán al agua los muchachos

(Por Rubén Otero)

Ya se encuentran practicando en la máquina los muchachos que defenderán los colores del siempre entusiasta Vedado Tennis Club, institución que en los últimos años ha competido en nuestras justas de remos impulsada por el clásico espíritu de combate de sus atletas.

Este año el Tennis presentará un equipo de novatos, pues sabido es que casi todas las estrellas se pasaron a otras banderas.

El doctor Angel Aixalá, Presidente del Club de Calzada y Doce y uno de neustros mentores más capacitados en el complicado deporte de los palos, seguramente volverá a dirigir a los azules para evidenciar así su entrañable apego a la sociedad.

Guabela tiene profundos conocimientos de la técnica del remo, especialmente del estilo creado por el famoso coach de Yale Ed. Leader.

Durante varios años se ha dedicado a hacer remeros y en las pruebas finales a que han concurrido sus discípulos, éstos siempre se han destacado, amén de lograr algunas sonadas victorias contra temibles contrarios.

El Tennis necesita nuevamente de los servicios técnicos del doctor Aixalá, quien realmente es el llamado a realizar una labor constructiva en estos momentos.

Buen material

Los Marqueses cuentan con ... rosos aspirantes a ocupar puestos en las tripulaciones de 1938.

El trabajo preliminar de entrenamiento está a cargo del joven y entendido veterano Fernando ... timonel de experiencia.

Entre los que practican se ... mucho Ricardo González, que será un excelente prospecto y ... rez de la Campa, de apellido ... tico; pero que nada tiene de familiar con Fico Alvarez de la Campa, gloria de los Marqueses en otras épocas.

Con estos dos muchachos y ... po que remó el año pasado en la bahía de Revienta Cordeles, ... tible que el bote azul resulte ... dadero calibre.

Los Mendoza, Maduro, C... otros, tienen ya alguna experiencia que mucho beneficio pueden ... al crew.

Canoa nueva

Muy pronto el Vedado ... una flamante canoa Pocock ... sustituirá a la actual, sometida a muchas luchas.

Basta recordar que el shell ... señado por el mismo Leader ... unos cuantos años y que en el ... blito Vinent, Alvarez de la C... Mañas, Pancho Alvarez, Junko ... nández, etc., batieron varias veces a sus contrarios.

Ahora, con el bote nuevecito ... novatos se hallarán cómodamente instalados.

Al agua

Después del día quince del presente saldrán a practicar sobre las aguas del río Almendares los ... ros de Guabela Aixalá.

Si no fallan los cálculos, el Tennis podrá contar con tres botes de juniors, dispuestos a discutir el ... de competir en Cienfuegos.

JUEGOS DE BASEBALL AMATEUR DEL DOMINGO

Los juegos de base ball amateur para la semana, son:

EN EL STADIUM:
1:45—ADC vs. Club Naval.
4:00—Universidad vs. Cubaneleco.
EN EL VEDADO:
1:45—Teléfonos vs. Regla.
4:00—Fortuna vs. Yara.
EN CUBANELeCO:
2:30—Atlético vs. Vedado.
EN HERSHEY:
2:30—Hershey vs. Cienfuegos.

PROBABLES PITCHERS PARA HOY

LIGA NACIONAL

New York en San Luis:
Melton (5-0) vs. Weiland (1-2).
Filadelfia en Pittsburgh:
Lamaster (0-3) vs. Lucas (2-0)
Brooklyn en Chicago:
Mungo (0-3) vs. Carleton (3-1).
Boston en Cincinnati:
Shoffner (1-2) vs. Derringer (3-2).

LIGA AMERICANA

Detroit en Washington:
Lawson (0-2) o Poffenberger (2-0 vs. Deshong (1-1)
Cleveland en New York:
Harder (2-2) vs Chandler (1-0)
Chicago en Boston:
Gabler 1-0) o Lee (1-0) vs Grove (4-0).
San Luis en Filadelfia:
Cole (0-1) o Linke (1-1) vs. Caster, (-3).

LOS SEIS DE LA FAMA

Player, club	J.	V.	C.	H.	Ave.
Trosky, Indians	19	61	20	27	.443
Medwick, Cardin.	12	38	4	20	.417
Hayes, Atletics	16	44	6	18	.409
Dickey, Yankees	17	59	10	23	.390
Rosen, Dodgers	19	57	11	21	.368
L. Waner, Pirates	18	71	11	26	.366

DEBUTA MAÑANA EL TEAM DE MATANZAS EN "LA TROPICAL"

Un par de buenos games ha de darse en el bello campo de la Cervecería La Tropical

El programa de baseball que ha anunciado la Liga de las Fuerzas Armadas para mañana jueves, en el gran Stadium Cerveza Tropical, permitirá a los fanáticos echar un vistazo a la edición de 1938 del team de baseball del Regimiento de Matanzas, donde, según se sabe, hay magníficos players.

Según el schedule combinado para mañana jueves tendremos un double header de interés donde figurarán los siguientes equipos:

1:30—Matanzas vs. Marina.
3:30—Quinto vs. Sexto Regimiento.

En el primer encuentro debe ... lucha. Matanzas tiene una magnífica novena, pese a que experimentó una mala arrancada el domingo, al perder con el team de Dolf Luque en los terrenos del Yumurí, y la Marina ... see un conjunto que, aunque en días pasados ... mentó una caída en días ... mantiene hombres de categoría en su lineup.

El manager Armando Marsans, que dirigió una vez el club Elmira de la New York and Penn League ... sabe de baseball lo suficiente para dirigir cualquier team hacia el ... nant, prepara un orden al bate de consideración, que podrá ganar fácilmente el desafío... Manolo F... será el lanzador inicial, y esto es suficiente para asegurar el triunfo.

En el segundo choque, Luque verá a depender de Juanito Ecke... que es su mejor arma... Adolfo ... entrenado a sus hombres admirablemente para este campeonato y pronto comenzará a recoger el fruto de sus enseñanzas... Los jugadores que han lucido realmente lo que ... en sus primeras salidas... Con ... que han practicado, y teniendo ... que de director, no debieran ... perdido ningún game, pero, el base ball es un juego de sorpresas, y la mala arrancada ha servido para ... colorido a la Liga... Esto, para ... que una combinación champion no se hace en dos días, y probablemente el team de Columbia ... tará unas salidas más para encontrar el paso del triunfo.

El team del Regimiento Martí ... triunfó en bonita forma el ... último, está entusiasmado y ... contrario al que hay que vencer en el terreno... No importa que los muchachos luzcan flojos en el papel ... El coraje que poseen, y la buena dirección de Acostica emparejan ... tante la situación en el terreno. ... es donde se ganan o se pierden ... desafíos, y esto es suficiente ... que todo el mundo tenga que ... en consideración al team.

En las Fuerzas Armadas se está ... gando este año un campeonato ... ticamente de primera clase, y, ... tiene de paso un escenario tan ... como el Stadium Cerveza Tropical, ... mejor de Cuba, hay que acudir ... entusiasmo a los choques, convencidos de que se pasará una tarde ... mente deliciosa en el field.

Se celebrarán el lunes las eliminaciones provinciales de track entre los Institutos

Un total de ciento diez atletas tomarán parte en las pruebas que se ofrecerán. Detalles de los heats eliminarios. Se esperaban buenas marcas en el fieldday

Después de una sesión que duró alrededor de cinco horas, quedaron definitivamente organizadas las eliminaciones provinciales de las competencias nacionales inter-institutos de campo y pista, cuya fecha está señalada para el lunes día 16 de mayo en el Stadium de la Universidad

Un total de ciento diez y seis atletas, representando a los cinco planteles oficiales de segunda enseñanza de la Habana y el de Artemisa, tomarán participación en estas eliminaciones para seleccionar tres atletas en cada uno de los quince eventos individuales de que consta el programa, para las competencias finales que están señaladas para celebrar en el propio stadium de la Universidad el día 20 de mayo.

Se tomaron varios acuerdos de importancia con respecto a la interpretación de alumno oficial, quedando terminantemente definido que solamente podrán competir aquellos que asistan a clases y hayan efectuado los exámenes parciales señalados en el plantel. La Comisión de investigación comenzará hoy sus trabajos y el sábado quedará terminada la investigación. También se concedió un plazo hasta el jueves a las doce del día para que los Secretarios de estos planteles envíen los documentos que exigen la convocatoria para la inscripción de los atletas.

Si se tiene en cuenta el interés que existe entre los planteles de segunda enseñanza por estas competencias, podemos asegurar que se implantarán varios records intercolegiales, y si no pecamos de optimistas, quizás se rompa el record nacional de la jabalina.

A continuación damos el draw de los heats eliminatorios:

Confección de los heats eliminatorios de las primeras competencias nacionales inter-Institutos de Campo y Pista

100 metros planos:
(Clasifican dos).
Primer heat:
Remigio Castro Pulido, (IH).
Alberto Hernánd,ze (IG).
Salvador Ferrer, (IH)
Alfonso Barciela (IVra)
Celestino González, (LG)
Gilberto Lima, (IA).
Segundo heat:
Aurelio Alvarez, (IM).
José López, (IV)
Alberto García, (IA).
José R. Alvarez (IVra)
Luis Pernas, (IV)
P. Palmero, (M).
Tercer heat:
G. Sampedro, (IVra).
Armando Mojena, (IA)
Joaquín Hernández, (IG).
Aurelio Adán, (IV).
Prudencio Pérez, (IH)
J. J. Cabrisas, (IM)

200 metros planos.
(Clasifican dos).
Primer heat:
C. de la Fe, (IM).
Alberto Quadreny (IV)
Mariano Lóuez, (IVra).
Aurelio Adán, (IV).
Salvador Ferrer, (IH).
Segundo heat:
Alberto Hernández, (IG).
G. Sampedro, (IVra).
José M. Alvarez, (IA).
R. Alfonso, (IM).
Ramón Castellanos, (IH).
Tercer heat:
Remigio Castro Pulido, (IH).
Armando Mojena, (IA).
José A. Fernández, (IVra).
José López, (IV).
P. Palmero, (IM).

400 metros planos.
(Clasifican dos).
Primer heat:
José Medios, (IVra.)
Remigio Castro Pulido, (IH).
José M. Alvarez Bardelo, (IA).
Giornelio Collazo, (IG).
Fermín Rodríguez, (IV).
Segundo heat:
William Grimmin (IA)
Omar Díaz, (IG).
Ramón Castellanos, (IH).
Evelio González, (IVra.)
Julio Campuzano, (IV).
Tercer heat:
Andrés Blanco (IV).
Orlando Abreu, (IM).
José A. Garrucho, (IVra).
Jorge A. Abreu, (IH).

70 metros con obstáculos altos 3-6
(Clasifican tres).
Primer heat:
Eneas Muñoz, (IV).
Horacio Landa, (IVra.)
M. Delgado (IH).
José E. Daussá, (IV).
Oscar Iglesias, (IH).
Segundo heat:
Antonio Fernández, (IVra).
Gabriel Valdés, (IH).
G. Alvarez, (IV).
Orestes Tosar, (IV)

300 metros con obstáculos medios 3,
(Clasifican tres).
Primer heat:
José A. Fernández, (IVra.)
Germán Alvarez, (IVra.)
Gabriel Valdés, (IH).
Luis Mato, (IH).
Manuel Suárez, (IH)
Manuel Suárez, (IH).
Eneas Muñoz, (IV).
José E. Daussá, (IV).
Alberto Quadreny, (IV)

Salto alto con impulso.
Antonio Guntín, (IVra.)
Germán Alvarez, (IVra.
Pedro Alvarado Morales, (IG)
Fiank Taracido, (IG).
René Zuazo, (IG).
Gilberto Lima, (IA).
Ricardo Escobar, (IV).
César Medel, (IH).
Remigio Castro Pulido, (IH).
Carlos de la Fe, (IM).
Gilberto Portela, (IM).

Salto largo con impulso:
Antonio Guntín, (IVra.)
Matías Averhoff, (IVra.)
Eneas Muñoz, (IV).
Luis Cabrera, (IM).
Miguel Mosquera, (IV).
Prudencio Pérez, (IM).
Adalberto Rodríguez, (IH).
Delio Díaz, (IH).
Orlando Acosta, (IM).
Rufino Alfonso (IM).

Triple salto:
Antonio Gutín (IVra.)
Horacio Landa (IVra).
Matías Averhoff, (IVra).
Miguel Mosquera, (IV).
Guillermo Allende, (IV).
Jorge Fernández, (IV).
Pedro Herrera, (IH).
Delio Díaz, (IH).
José Rodríguez González, (IH).
Orlando Abreu, (IM).
Luis P. Más, (IM).
Carlos de la Fe, (IM).

Garrocha:
Arturo Folla (IVra)
Gustavo Martínez (IVra.)
Matías Averhoff, (IVra.)
Pedro Alvarado, (IG).
Alberto García (IA).
Alberto García, (IA).
Daro del Pozo, (IA).
Sergio Santibañez, (IA).
Angel González, (IV).
Julio Campuzano, (IV).
Antonio Martínez, (IH).
Delio Díaz, (IH)

Jabalina.
Alberto Hernández, (IG).
Carlos Cárdenas, (IG).
William Griffin, (IA).
Andrés Varona (IV)
Isidro Cordovés, (IV).
Eneas Muñoz, (IV).
José Rodríguez González, (IH).
Juvenal Mena, (IH).
Oliverio Arias (IH).
Rafael Hamudo, (IH).
Gilberto Portela, (IM)

Shot Put:
Rafael Cambó, (IVra).
Alfredo González, (IVra.)
José Rodríguez, (IVra.
Manuel Sánchez Pérez, (IG)
Eugenio Alvarado Morales (úG).
José I. Martínez, (IA).
Eneas Muñoz, (IV).
Isidro Cordovés, (IV).
Jorge Nin (IV).
Mario Pérez, (IV).
Jorge Martorrel, (IV).
Carlos Cervantes, (IH).
Cecil Goudie, (IH).

Martillo:
José Rodríguez, (IVra)
Rafael Cambó (IVbra).
Jorge Nin, (IV)
Mario Pérez, (IV).
Jorge Martorel, (IV).
Carlos Cervantes, (IH).
Cecil Goudie, (IH).
Oliverio Arias, (IH.)

Disco:
Bernardo Junco, (IVra).
Rafael Cambó (IVra).
Alfredo González, (IVra).
Mario Pérez, (IV).
Eneas Muñoz, (IVra).
Carlos Cervantes (IH).
Juvenal Mesa, (IH).
Oliverio Arias, (IH).
Carlos de la Fe, (IM).

800 metros.
José Castellanos (IVra.)
José A Garrucho, (IVra).
Armando Lamelas, (IV).
Giornelio Collazo, (IG).
Omar Díaz, (IG).
Manuel Moreno, (IV).
Felipe G. Sarrain, (IV)
Jorge Amaro, (IV).
Diego Echemendía, (IH).
Marco Antonio Rodríguez, (IH).
Jorge A. Abreu, (IH).
Víctor Goizueta, (IM).

1500 metros:
Juan Frometa, (IVra).
Armando Lamela (IVra).
Regulo Cuesta, (IG)
William Griffin, (IA).
Mario Aguilar, (IA).
Miguel Blanco, (IV).
Basil Lismore, (IV).
Luis Pérez, (IV).
Justo Fuentes, (IH).
Pedro Legañoa, (IH).
Víctor Goizueta, (IM).
Rigoberto Rodríguez, (IM).
Leopoldo Sánchez, (IM).

Clave de abreciaciones:
(IVra.) Instituto de la Víbora.
(IG) Instituto de Güines.
(IA) Instituto de Artemisa.
(IV) Instituto Vedado.
(IH) Instituto de la Habana.
(IM) Instituto de Marianao.
Habana, mayo 10 de 1938.

M.E.C.D. 2016

TOPICOS FUTBOLISTICOS

Sobre el viaje de los cubanos a la Villa Lumiere.
Una carta en la que se advierte que no deben ir.
Prepara una gran fiesta el Deportivo Centro Gallego.

Por «PETER»

Ahora está sobre el tapete de la actualidad el viaje de los jugadores del equipo cubano a París.
Glosando el clissé de algunos cronistas, podemos decir: «No se habla de otra cosa».
En peñas y mentideros balompédicos es el tema que priva.
Desde el sábado tenemos en nuestro poder una carta relacionada con el asunto, y que no habíamos publicado antes por falta de espacio. Pero que habíamos del asunto, vamos a reproducirla para comentarla al final.
Dice así la carta:
«Habana, mayo 6 de 1938.—Sr. Peter Fernández. Redactor de Sports. DIARIO DE LA MARINA. Ciudad.
Distinguido señor: Considerándolo como la autoridad máxima en las cosas del balón redondo, y sabiendo que su voz por medio de sus valiosos escritos es oída por nuestras autoridades balompédicas, por los dirigentes de Clubs, por los demás cronistas que se dedican a reportajes de dicha materia, por entrenadores, jugadores y por la opinión pública, me dirijo a usted para tratarle sobre un asunto que actualmente es la orden en todas las peñas balompedísticas: El viaje a Europa. El que suscribe es un fanático de dicho deporte, cien por cien, y asiduo concurrente de los que pagan) a todos los juegos que se han celebrado en la Habana desde hace más de quince años.
Pues bien, se discute con calor en todos los sitios sobre la conveniencia del viaje de nuestro equipo nacional a Europa.
Existe una gran parte de la masa fanática que entiende que debíamos enviar ese viaje a Europa como lo han hecho otras naciones centro y sudamericanas, porque vemos que no nos reportaría ventajas ni beneficios de ninguna clase, y sí, por el contrario grandes gastos y disgustos.
En primer lugar, qué bien puede hacerle a nuestro deporte o a nuestros jugadores ir hasta París a jugar un partido que de antemano sabemos que no tenemos el menor chance de ganar? Porque no creo que ni remotamente pensamos ganarle a Italia, Rumania, Francia u otra de las naciones europeas que enviarán sus mejores equipos a esa eliminación.
En segundo lugar, vale la pena de emplear más de seis o siete mil pesos en un viaje tan largo, para no obtener nada en cambio?
Aparte por lo anteriormente escrito que nada obtendríamos, ahora le expongo todo el mal que nos traería ese viaje.
Disgusto entre la masa fanática que sostiene el deporte en ésta, al excluir en el team a alguno de sus favoritos.
Disgusto entre los entrenadores al hacer la selección por estimar alguno de los que tenemos que ha sido víctima de alguna injusticia. (Ya se están moviendo grandes influencias entre alguno de los aspirantes).
Disgusto entre los jugadores de los distintos teams al formar el equipo nacional. (Todos se consideran estrellas y con derecho al viaje).
Disgusto entre los señores cronistas que escriben sobre balompié, por alguno de ellos entiende que habrá preferencias al nombrar al que acompañe a la selección. (Aunque no lo digan, casi todos aspiran a ser el cronista oficial del viaje y del partido).
Interrupción del Campeonato provincial, ahora que se ha puesto algo bueno con la victoria de los iberistas sobre los Alacranes.
En fin, no quiero cansarle, señor Peter, pero si siguiera enumerando el mal que puede traernos ese viaje innecesario a Europa, llenaría varias cuartillas.
Nuestras autoridades balompédicas debían imitar el ejemplo de las naciones hermanas, que con tanto o más chance que nosotros, han dejado este a un lado.
Usted, que es leído, como al principio de esta carta le dije, por todo el mundo que quiere el más universal de los deportes, debe iniciar una campaña en pro de cancelar ese viaje y dedicar algo de las recaudaciones de propaganda entre la masa de fanáticos «cubanos» que aún no conocen los encuentros balompédicos.
Dos o tres encuentros gratis para ir haciendo público entre esa masa que aún no está empapada del juego, no vendrían mal.
Perdone tanta molestia y mande a su atto. servidor, **Manuel D'az F^cr.** —s|c. Apodaca 116».

Nos extraña que haya un aficionado de más de diez años en el deporte del balón y que nosotros no lo conozcamos. Nos tememos, pues, que el Manuel Díaz sea un nombre imaginario, y en esta inteligencia a él nos vamos a referir. No obstante, vamos a contestar su carta para que conozca nuestra opinión.
Decía Víctor Hugo que no sólo de pan vive el hombre. De manera que estas cuestiones no debe buscarse solamente la parte económica. Hay que hacer deporte. Y hay muchas maneras de hacerlo. Darse a conocer en Europa, es una manera de hacerlo. No importa que los rumanos, u otros adversarios que tendrán los cubanos, nos propinen una zurra. Los equipos que lucen más en la derrota que en la victoria.
Es decir, que somos de los que creemos que no es un disparte ir a París. Ahora que si de nosotros hubiese dependido el asunto, los cubanos jugarían en la Habana hasta otra oportunidad. Porque sí nos parece muy costoso el viaje a París, pero lo que no nos sabe bien es que sin haber jugado con ninguno de los clubs que estaban en la Zona Americana, vayamos a París nada más porque los demás países no anduvieron prestos dentro de la organización de los matches eliminatorios.
En la parte de la carte que hay que comentar:
Es cierto que en ese viaje se van a gastar seis o siete mil pesos. Los que entre los aficionados a la hora de hacer las selecciones, es inevitable, igual que entre los entrenadores, jugadores y cronistas. Los nuestros directores balompédicos van a estar pendientes de estas cosas, entonces nunca podrían hacer nada en beneficio del deporte. En todas las cosas que se hacen, todas las decisiones que se adopten, traen consigo una serie de intereses que a unos favorece y a otros no. Lo mismo, si se acuerda no ir a París, garantizamos que íbamos a adquirir todas esas inconveniencias que nos señala la carta.

Los actuales campeones del Deportivo Centro Gallego se disponen a celebrar sus triunfos en el campo de juego, propiciados por su potente serie de triunfos sociales, y a ese efecto están organizando una fiesta que por sus preparativos resultará esplendorosa, para el próximo día 20 de este día grande, de fiesta nacional en que se conmemora el nacimiento de la República.
Se efectuará en todo el Palacio del Centro Gallego, los salones de fiesta para la muchedumbre bailadora y será amenizada por las mejores orquestas que cuenta la capital, tales como Romeu, Belisario, Gloria Matancera, la jazz-band Quintana Belody Boys y el Quinteto Tomé. Se pretende superar en grandeza y esplendor a la que tuvo efecto en la misma fecha del año pasado y con el mismo nombre« «Una noche criolla», la que fué la más grande fiesta bailable del año en el Centro Gallego, a pesar de lo cual sigue rigiendo el mismo precio de ochenta centavos la entrada y las damas por invitación.

La Juventud Progresista de Luyanó celebrará el baile de las flores el día 14 de mayo, de 9 a 2 de la madrugada, en sus salones sociales de Tejadillo 111, en Luyanó. Fiesta para la que hay gran entusiasmo, y para la que está preparándose Belisario López, que es el encargado de los bailables.
Muy agradecido al señor Juan Luis Núñez, presidente de la sociedad, por la atenta invitación.

Home runs:

Foxx, Red Sox	7
Greenberg, Tigers	6
Keltner, Indians	5
Goodman, Reds	5
Ott, Giants	5
Leiber, Giants	5
Mc Carthy, Gigantes	5

SPORTS — DIARIO DE LA MARINA — SPORTS
AÑO CVI — LA HABANA, MIERCOLES, 11 DE MAYO DE 1938 — PAGINA DIECISIETE

Empujadores

Foxx, Red Sox	34
Ott, Giants	22
Marty, Cubs	20
Mc Carthy, Giants	20
Dickey, Yankees	19
Keltner, Indians	18

Tendrá lugar mañana la eliminación en el track

Pese al esfuerzo realizado para complacer a la Asociación Atlética Femenina, que tenía anunciado su track meet senior para los mismos días, la Federación Nacional de Atletismo se vió precisada a mantener en firme las fechas primtivamente anunciadas, o sean los días 12 y 14 del mes, para la celebración de su fiel day junior.

Los delegados de los clubs San Carlos, Naval, Universidad y atetas libres, reunidos ayer en el local de la UAA, así lo acordaron, después de oída la opinión del Secretario de la Comisión Atlética Universitaria, Ingeniero Rafael de J. Iglesias, quien afirmó que el Stadium estaba primeramente cedido a la Unión, y que la Comisión no podría alterar las fechas.

En consecuencia, mañana jueves se celebrarán las eliminaciones juniors de atletismo, de la Federación Nacional, quedando el field day femenino para la tarde del viernes y el domingo por la mañana.

A continuación puede verse los heats eliminatorios y demás atletas inscriptos:

Carreras de 100 metros

Se efectuarán tres heats, yendo los dos primeros de cada heat a los finales.

Primer heat: René Cuervo, de la Universidad; J. Rivero, de la Universidad; A. González, de la Marina; J. Iglesias, San Carlos.

Segundo heat: Salvador Ferrer, San Carlos; Ricard, libre. A. Almanza, Club Naval. Antonio Páez, Universidad.

Tercer heat: Labrador, del San Carlos; A. Alcalde, del San Carlos; C. Calas, del club Naval; A. Herrera, de la Universidad; R. Jouvet, de Ranchuelo.

Carrera de 200 metros

Se efectuarán dos heats. Los tres primeros de cada uno van a los finales.

Primer heat: Salvador Ferrer, San Carlos; César Calas, Naval; Felipe Martínez, San Carlos; A. González, Club Naval.

Segundo heat: F. Rivero, Universidad; R. Pouvet, Ranchuelo; J. A. Alcalde, San Carlos; L. Soto, Universidad; L. Labrador, San Carlos; C. Almansa, Naval.

Carrera de 400 metros planos

Se efectuarán dos heats. Los tres primeros de cada uno a los finales.

Primer heat: M. Fernández, San Carlos; J. Hernández, libre; R. Boullón, Universidad; Víctor González, San Carlos; R. Sánchez, Universidad.

Segundo heat: A. Herrera, Universidad; G. Piquet, Club Naval; J. A. Abreu, libre; G. Delgado, San Carlos; Felipe Martínez, San Carlos.

Carrera de 800 metros

Correrán: Roberto Boullón, Ramón Sánchez, Ernesto García y Oscar Ruz, por la Universidad; J. Antonio Montalvo, Marino Siré y René Cruells, del San Carlos; José Germán del Río, Osvaldo Sánchez y Gonzalo Piquet, del club Naval; Jorge A. Abreu, y Aurelio Baluja, libres.

Carrera de 1.500 metros

Correrán: José A. Montaña y Luciano Villaverde, del San Carlos; José Germ;n del Río y Osvaldo Sánchez, del Club Naval; Oscar Ruz, Ernesto García y Alberto Larragoitia, de la Universidad; R. Jouvet, de Ranchuelo; Luis R. Ochoa y Orlando Ruiz, libres.

5.000 metros planos

Correrán: Luciano Villaverde y José León, por el San Carlos; Miguel A. Labrada y Rubén Acosta, por la Universidad; Luis Ochoa, Orlando Ruiz y Heriberto Rebollar, libres.

110 metros con obstáculos

Van a los finales: Mario Macías y Pedro Páez, de la Universidad; Manolo Fernández y J. Antonio Altuzarra, del San Carlos.

400 metros con obstáculos

Van a los finales: Antonio Páez, Roberto Boullón y Pedro Páez de la Universidad.

Lanzamiento de la bala

Competir;n: Gabino Díaz, Guillermo Terry y Manolo Sarría, del club Naval; Mario Pérez Goñi, Rolando Espinosa y Jorge del Valle, del San Carlos; Abelardo de a Campa, Manuel Goudie, Jorge Eorio y Mario Macías, de la Universidad.

Lanzamiento de disco

Competirán: Jorge del Valle, Mario Pérez Goñi y Luis Fontova, del San Carlos; Manuel Sarría, Guillermo Terry, del club Naval; Ignacio Odiaga, Abelardo de la Campa, Oscar de la Torre, Manuel Goudie y Jorge Elorio, de la Universidad.

Lanzamiento de la jabalina

Competirán: Jorge Fernández, y Luis Fontova, del San Carlos; Manuel García, libre; Francisco González, Jorge Escobar, Manuel Ramírez y Abelardo de la Campa, de la Universidad.

Lanzamiento del martillo

Competirán: Jorge del Valle y Mario Pérez Gobi, del San Carlos; Manuel Sarría, Guillermo Terry y Gabino Díaz, del club Naval; Ignacio Odiaga, Abelardo de la Campa, Manuel F. Gaudie y Jorge Celorio, de la Universidad.

Salto largo

Competirán: Julio Iglesias, Manolo Fernández, Evelio Vicente, Matías Averhoff y José A. Alcalde, del San Carlos; Mario Dunthill, del club Naval; Alberto García, Armando Alvarez, Manuel Ramírez, Jorge Escobar, Luis Soto, de la Universidad; Roberto Jonet, de Ranchuelo.

Salto alto

Competirán: Jorge Fernández y José A. Guntín, del Sar Carlos; Jorge Escobar, Miguel A. Echagarrua, y Manuel Ramírez, de la Universidad.

Salto alto con garrocha

Competirán: Matías Averhoff, San Carlos; Fernando Foyo, Antonio Páez y Alberto García, de la Universidad.

Triple salto

Competirán: Julio Iglesias, Jorge Fernández, Evelio Vicente y Pillo Casanueva, del San Carlos; Mario Duthil, del club Naval; Alberto García, Jorge Escobar, Mario Macías, Manuel Ramírez, y Armando Alvarez, de la Universidad; Roberto Jouvet, de Ranchuelo.

Relevo de 4x100

Competirán equipos representativos del San Carlos, club Naval y Universidad.

Relevo de 4x400

Competirán equipos de los mismos clubs.

Las eliminaciones de las competencias juniors de la Federación Nacional se efectuarán mañana por la tarde, comenzando a las dos y media.

OTTO REISELT, EL GRAN BILLARISTA LLEGARA EN BREVE

Mundito Campanioni se está preparando en forma para el gran match que efectuarán

Dentro de tres días estará ya entre nosotros el gran billarista americano Otto Reiselt, a quien se le han enviado los pasajes para que embarque hacia Cuba a competir con nuestro as del taco Mundito Campanioni. El magnífico gesto del comandante Mariné, como es conocido de nuestros amables lectores, ha sido secundado con gran calor y entusiasmo por distinguidos sportmans cubanos. El contrario que le ha sido escogido a Mundito en esta ocasión, le brindará la oportunidad de poder hacer el viaje a los Estados Unidos—caso de vencerlo—e ingresar en el torneo q. anualmente se celebra en New York y en el que toman parte los más renombrados billaristas del mundo.

La oportunidad para que los fanáticos conocieran en su verdadero valor los conocimientos que de este juego tiene Mundito, se le brindó hace diez años, cuando el memorable partido que celebró con Layton Hoppe. En los últimos diez años han ocupado los primeros lugares en todos los torneos del juego de las tres bandas que se han celebrado en el mundo, Reiselt, Layton y Cochrane. Uno de estos maestros ha sido siempre el ganador. Esto demostrará al lector el calibre del visitante.

Deportistas tan entusiastas como Ramoncito Crusellas, comandante Mariné, Julio Blanco Herrera, Thorwald Sánchez y Lawrence B. Ross, facilitaron al representante del comandante Mariné las cantidades que se hicieron necesarias para garantizar el viaje de Otto Reiselt a Cuba.

Un espacioso salón del Centro de Dependientes ha sido escogido para escenario de los tres formidables matchs entre Mundito y Reiselt. Los juegos serán a cincuenta carambolas y se celebrarán los días 18, 19 y 20, del mes en curso.

Clark Griffith — Pepper Martin — Joe DiMaggio — Gabby Hartnett

Una función extraordinaria e interesante ofrecerán esta noche en el Frontón Jai Alai

Tocará la Banda de la Beneficencia, hará amenidad una orquesta femenina. Un arco de flores. Palabras sentidas desde el micrófono. Pistón y Ugartechea contra un trío. Entusiasmo

Con una ceremonia vistosa se iniciará el programa de esta noche en el Frontón Jai Alai. Se conmemora el vigésimo aniversario de la inauguración de la segunda temporada de pelota vasca en Cuba; once de mayo de 1918. Festival de simpática evocación, la velada de hoy estará revestida de detalles de otras épocas y como homenaje a los tiempos primitivos del ejercicio vasco, los pelotaris que toman parte en los dos partidos y en las dos quinielas vestirán camisas a rayas horizontales y mangas largas, azules unas y rojas otras.

Hace veinte años justos, tocando en la función la Banda de la Beneficencia, se echó a andar la segunda temporada, que culminó en un éxito rotundo y que puso los sólidos cimientos que ahora sostienen en Cuba el negocio de jai alai. Hoy también estará allí la Banda de la Casa de Maternidad, que formará en la arena, antes de comenzar el primer partido. Desfilarán por la cancha todos los pelotaris del cuadro y al frente de ellos, los que toman parte en el primer encuentro, es decir: Ituarte y Ecenarro en un color y en el otro Ibarlucea, el meteoro vizcaíno y Azpiri. Cuando todos los profesionales del jabuco se inmovilicen un momento frente a la concurrencia, la Banda ejecutará el himno vasco y desde el amplificador leerá el animador Cuco Conde unas cuartillas debidas a la pluma del doctor Ovidio Alonso Cartaya, médico del frontón y aficionado de todos los tiempos.

Y antes de comenzar el estelar, Manolo Serrano, campeón del micrófono, dará lectura a unas líneas que ha tenido la cortesía de pedirme y yo la honra de escribir, para que él las traslade a la afición.

En el palco amplio que está junto al tanteador, se instalará la orquesta femenina «Imperio» y toda la galería de palcos lucirá una bonita iluminación, engalanando las columnas de la galería alta, escudos de cartón con las fechas de la inauguración y del festival conmemorativo. La puerta principal del Frontón lucirá un arco de flores, confiado al jardín «La Camelia», y con la ostentación de una cesta en botones blancos, sobre un espeso fondo de flores rojas.

Se obsequiará al público con impresos artísticos sustentando en una de sus páginas, el cuadro de 1918 y el primer programa y en otra el de ahora y el cartel de esta noche.

Sigue al primer partido, a 30 tantos que comenzará a las nueve en punto, una quiniela dupla, con parejas perfectamente bien niveladas por el lápiz esmerado del intendente. Y luego salen al asfalto los componentes del trío poderoso y los de la pareja que toma parte en el interrumpido campeonato inter ciudades: Elizondo, Berrondo y Uriona, contra Pistón y Ugartechea. Y se ciera la jornada con una quiniela sencilla.

El segundo de anoche fué de calle, pero el tercero dio tres vueltas y pico. Tan pronto estaban delante Gutiérrez pequeño e Ibarlucea, como Malluquiza y Guernica. Al cabo ganaron éstos por tres tantos. Egozcue, ayer en grande, y Goitia, dejaron en quince peldaños a Irigoyen tercero y Maguregui. Lo que quiere decir que si el estelar fué pollo el último resultó tiñosa.

Martín y Arrondo fueron los triunfadores del primero, sobre Millán y Mir, que soltaron anclas en el mosaico veinte. —SECADES.

Resultado de la función de anoche

Primer partido	**Tantos**
Martín-Arrondo, blancos	25
Millán-Mir, azules	20
Ganador, blancos.	
Segundo partido	**Tantos**
Egozcue-Goitia, blancos	30
Irigoyen III-Maguregui, azules	15
Ganador: blancos	
Tercer partido	**Tantos**
Guernica-Malluquiza, blancos	30
Gutiérrez II-Ibarlucea, azules	27
Ganador blancos.	

Programa de esta noche a las 9 p. m.

PRIMER PARTIDO a 30 tantos: Ituarte y Ecenarro, blancos, contra Ibarlucea y Azpiri, azules. A sacar los primeros del diez y los segundos del diez y medio.

PRIMERA QUINIELA a 6 tantos: dupla: Pistón-Mendizábal; Ituarte-Uriona; Ibarlucea- III-Berrondo; Elizando-Ecenarro;; Egozcue-Azpiri; Argárate-Ugartechea;

SEGUNDO PARTIDO a 30 tantos: Pistón y Ugartechea, blancos, contra Elizondo, Berrondo, Uriona azules. A sacar ambos del cuadro diez.

SEGUNDA QUINIELA a 6 tantos: Vallejo menor, Ferrer, Creus, Labat menor, Ochoa y Creus.

EN ZALDO PARK

Nuevo triunfo se anota el club Papelería Cardín y González esta vez sobre las Estrellas de Belén, bajo la dirección de Carlos Acosta y el gran pitcher de Manolo Sánchez que bateó de 3-3. También se distinguieron Ñico Sánchez de 4-3 y Pedroso de 4-2 con un jonrón y Armando Calvo que fildeó a las mil maravillas. Los muchachos de Cardín y González estrenaron nuevos uniformes. Los papelos retan al Asilo Llancó de Arroyo Naranjo. Diríjase a Humberto Acosta. Merced y Picota, bodega.

Anotación por entradas

E. Belén	611 000 010—	9	7	5
C. González	302 102 002—	10	12	4

Batería: E. de Belén: Palencia, Marzo; Cardín: Rodríguez y Sánchez, Cartaya.

PAGO OSCAR BRAÑA A LOS BOXERS QUE PELEARON EL DIA 8

Ha sido un gesto de honradez comercial. Mariné impone sanciones. Boxeo en Trinidad

En las oficinas de la Comisión Nacional de Boxeo y Luchas, el Promotor Sr. Oscar Braña efectuó la liquidación de los seis boxeadores que participaron en los preliminares ofrecidos gratuitamente, al público que se hallaba presente en el Stadium «La Tropical», el domingo pasado, en los momentos en que se dictó, debido al mal tiempo reinante, la suspensión de del programa anunciado.

Cobraron dichos pugilistas la cantidad de $69, de acuerdo con lo estipulado previamente en sus respectivos contratos.

Por lo que representan de honradez comercial y de seriedad de procedimientos por parte del Promotor señor Braña, vale la pena consignar lo que antecede.

Nuevas sanciones han sido dispuestas por el comandante Jaime Mariné, Presidente de la Comisión Nacional de Boxeo y Luchas, velando por el prestigio de los deportes que están bajo su jurisdicción.

De acuerdo con esas determinaciones, le ha sido retirada la licencia al Boxeador José Reyes, que reiteradamente ha dejado incumplidos sus contratos.

Y le ha sido aplicada una multa de dos pesos y dos meses de suspensión al boxeador Sixto Gory por conducta impropia.

Se refieren estas sanciones a casos ocurridos en Santiago de Cuba e informados por el Delegado señor Balanquet.

Sigue animado el boxeo en el interior. Bajo la dirección de Mariné, el noble deporte de los puños se extiende por todo el territorio nacional. Ahora es Trinidad la nueva plaza que se incorpora a estas actividades pugilísticas.

Con objeto de efectuar allí periódicamente funciones de boxeo, ha solicitado su carnet de promotor el señor Tito Díaz y Rosilde. Y la Comisión aprobó esa solicitud mediante el cumplimiento de los requisitos reglamentarios.

DERROTO EL CLUB BROOKLYN A LOS CARDENALES, 10x2

Ernie Koy, otro ex-Yankee bateó de 5-4 para dar a los Dodgers un merecido triunfo

SAN LOUIS, mayo 10. (AP)—Con Ernie Koy en el role de héroe, bateando dos dobles y dos sencillos, los Dodgers de Brooklyn salieron hoy de su slump y connectando un total de 16 hits a costa de tres pitchers rivales, vencieron a los Cardenales 10x2.

El San Luis arrancó con una carrera en el primero por dos dobles de Brown y Medwick, pero el Brooklyn empató en el segundo y con dos rallies de cuatro carreras en el tercero y quinto, dejó asegurado el juego.

Luke Hamlin dejó a los Cardenales en siete hits, les concedió un pase y ponchó a uno para anotarse su tercera victoria.

Si Johnson, Lanier y Shoun desfilaron por el box de los Pájaros Rojos cargando el primero con la derrota.

El score:

BROOKLYN

	V.	C.	H.	O.	A.	E.
Rosen, cf	5	1	3	1	0	0
Hudson, 2b	4	1	1	3	4	0
Hassett, 1b	5	1	2	11	2	0
Lavagetto, 3b	3	1	2	0	2	0
English, 3b	1	1	1	0	1	0
Phelps, c	5	0	0	2	1	0
Koy, lf	5	3	4	2	0	0
Manush, rf	4	1	1	3	0	0
Durocher, ss	4	1	1	4	4	0
Hamlin, p	4	0	1	1	0	0
Totales	40	10	16	27	14	0

SAN LUIS

	V.	C.	H.	O.	A.	E.
Brown, ss	2	1	1	2	3	1
Bucher, 2b	4	0	0	2	4	1
Slaughter, rf	4	1	1	0	0	0
Medwick, lf	4	0	2	2	0	0
Mize, 1b	4	0	0	16	1	0
Padgett, cf	4	0	1	1	1	0
Gutteridge, 3b-ss	3	0	1	1	1	0
Moore, 3b	1	0	0	2	1	0
Owen, c	3	0	0	1	1	0
Johnson, p	0	0	0	0	1	0
Lanier, p	2	0	1	0	1	0
S. Martin, z	1	0	1	0	0	0
Shoun, p	0	0	0	0	1	0
Macon, zz	0	0	0	0	0	0
Totales	32	2	7	27	15	2

1. bateó por Lanier en el 8o.
2. corrió por Martín en el 8o.

ANOTACION POR ENTRADAS

Brooklyn	014 040 001—10
San Luis	100 001 000— 2

SUMARIO:

Empujadores: Medwick 2, Durocher, Lavagetto, Koy 2, Manush, Phelps, Rosen, Hassett. Two base hits: Brown Koy 2, Hudson, Slaughter, Medwick, Manush. Three base hits: Hassett. Double plays: Bucher Brown y Mize, Hassett, Durocher y Hassett, Bucher Mize y Brown. Quedados en bases: Brooklyn 5, San Luis 4. Bases por bolas: Hamlin 1, Lanier 2. Strick out: Hamlin 1, Johnson 1. Hits a Johnson 8, en 2 y dos tercios innings; Lanier 6 en 5 y un tercio; Shoun 2 en 1. Perdió Johnson. Umpires: Moran, Kagerkurth y Parker. Tiempo, 2.06.

JESUS GOMEZ SE ESTA IMPONIENDO CON SU RACKET EN EL SEYCA

El veterano jugador está nuevamente en pos del campeonato de la sociedad

Como de costumbre, el pasado lunes se llevaron a efecto los juegos del campeonato intersocial de handball y squash-tennis, en la cancha de la prestigiosa asociación «Seyca» de los empleados de «El Encanto». Los resultados fueron los siguientes:

En el primer partido de la noche (2da. categoría de hand-ball), Florentino Cobián venció por la vida del default a Panchito García, al no poder jugar éste por encontrarse indispuesto. David Pérez derrotó por la misma vía a José R. González al no concurrir éste tampoco. Ambos pertenecen a la 2da. categoría de handball. Emilio Rodríguez venció en el tercer partido (2da. categoría de squash-tennis) a Antero Menció con score de 25x13. Emilio con esta victoria empata en segundo lugar con Miguel Fernández y Jaime Bley, teniendo necesidad de jugarse una serie entre los tres para decidir el segundo y tercero lugares. Joaquín Gómez, campeón invicto en singles del año pasado y campeón de doubles también en squash-tennis, ganó una fácil decisión sobre Luis Sarmiento con anotación de 30x17. Gómez jugó con su proverbial maestría de siempre y dominó al guajiro por su superior juego. Sarmiento hizo un heroico partido, haciendo una resistencia desesperada a Gómez, que ni éste, ni nadie esperaba, al extremo de tener Gómez en algunas ocasiones que excederse para poder ganar el anto. En el último partido de la noche (1ra. categoría de saquash-tennis) Francisco Pérez Moreno derrotó a Carlos Hevia con score de 30x23. Carlos al igual que Sarmiento en el partido anterior hizo una resistencia heroica y desesperada a pesar de que «Paco» hoy jugó «seriamente» y sin dar cordel como en anteriores ocasiones pero a pesar de todo no pudo impedir su derrota. Hoy miércoles habrá nuevamente partidos.

AMATEURS ACES por DAN

—Junta de track femenino.
—Será esta tarde.
—El Instituto del Vedado.

Esta tarde celebrará la Asociación Atlética Femenina la reunión que ha de combinar los heats de las competencias seniors de atletismo.. El secretario Cancio estuvo muy atarado el lunes, recibiendo las inscripciones, y asegura qu el meet ha de ser un éxito.. Adelina Sepúlveda presentará el mismo team que fué al junior, reforzado por Florinda Viamonte, la Pascual y otras más... Y piensa repetir su éxito sensacional... Parece que ha fracasado, nuevamente, la gestión que se hacía para unir a las dos ligas colegiales... Al celebrarse la reunión del sábado último, por miembros de la Liga Intercolegial, Baldor y Belén votaron a favor de la unión con la Federación Atlética, y Montori, el Candler y el Instituto Edison se opusieron... Como resultado a esto, es posible que Belén y Baldor den el salto a la Federación Atlética.

El viernes, probablemente, se celebrará un trial meet de natación en la piscina del Salvation Army (Egido 12), en el cual intervendrán los nadadores del Cojímar, del Atlético de Cuba y del Salvation Army.. Aceptaron a Gerardo Coyula su renuncia oficial a la Secretaría de la Liga Social... Al mismo tiempo nos llega la noticia de que ya expiró el contrato que había entre la Liga y el dueño de los terrenos de Regla, insistiendo los propietarios en que les paguen $720 por toda la temporada, nuevamente... Rafael Almeida ha sido nombrado para sustituir a Octavio Diviñó como manager del equipo de base ball del club Naval...

Horacio Gómez, popular atleta de los Caribes, cree que no existen realmente los llamados «Atletas Libres» y es de opinión que todos los que pertenecen a entidades independientes debieran agruparse en un sólo squad, para formar un team invencible de atletismo... El club Fortuna no ha extrañado hasta ahora al zurdo Agapito Mayor, gracias a las brillantes demostraciones de Miguel Angel Cordeiro... Los Blanqui negros tienen ya a Camiño en su team, pero, no lo presentarán en el campo corto, mientras Agustín Cordeiro siga actuando en la forma en que lo está haciendo actualmente... Otro tip fortunista: Nos han dicho ayer que el club presentará dentro de poco un pitcher zurdo, que, sin ser Agapito Mayor, ganará infinidad de juegos y podrá jugar muchas veces el outfield.

Pedro de la Cantera e Isidro Ruiz, umpires que actuaron en el macht de base ball celebrado en Cienfuegos el domingo, deben sentirse satisfechos... Por primera vez en mucho tiempo solo hemos escuchado alabanzas de los dos equipos que compitieron... La Comisión Atlética Universitaria enviará a Vitico Muñoz a estudiar base ball en el extranjero, y se asegura que otro coach Caribe ha escrito una carta a la Comisión pidiéndole que le ofrezcan la misma facilidad... Livio Morales, incidentalmente, marchará también para New York, para pasar por un cursillo de basket ball, en el mes de junio... Doctor Laureano Prado, secretario de la UAA, ha estado varios días por Santiago de Cuba, siguiendo un expediente de investigación...

Los que están al tanto de todas las cosas dicen que el Vedado Tennis Club no podrá tener lista su piscina hasta el año entrante... Al mismo tiempo, muchos se preguntan como se las arreglará Oscar Martínez Conill, el día que el Casino Español y el Vedado se vean frente a frente en el mismo meet de natación... Incidentalmente, Pappy García, del Casino Español, insiste en afirmar que «no habrá club que pueda con las chiquillas del Casino en la temporada»... La contienda de boxeo amateur de los «Guantes de Oro», que se inició el sábado bajo los mejores auspicios en la Arena Cerveza Cristal, puede presentar a Pepsicola Cancio Bello como peso completo en uno de sus programas... De modo que esté al tanto...

Cañal, delegado del Regla, dice que «este año» no habrá más campeón que el club reglano, y está dispuesto a apostar cualquier cosa a que Monje discutirá el champión bate... Jorge Valverde, profesor de cultura física del Instituto del Vedado, dice que el plantel ha de cubrir su lindo programa deportivo antes de que finalice el curso escolar... Jorge iniciará pronto la natación... Y tiene sorpresas para el gran track-meet inter Institutos en el cual sus muchachos trabajarán instruídos por Hector Muñoz y José Acosta... En el team de natación del Instituto del Vedado figuran Isidro Cordovés, Mario Sardiñas, Ricardo Escobar, René Loyola, Oscar Meruelos, Pedrito Neyra y otros más... Los muchachos están haciendo gestiones para construir un floor de basket en el patio del Instituto, así como salones de duchas para mujeres y hombres.

SERA EL DOMINGO EL PROGRAMA DE LOS AMATEURS

Se ha anulado el del jueves, por la alteración de la pelea del Fillo y Lou Salica

La suspensión del bout Filo-Salica el domingo pasado en el stadium La Tropical y su aplazamiento para el sábado próximo en la Arena Cerveza Cristal, ha obligado a la Comisión Nacional de Boxeo y Luchas a modificar sus planes para la continuación del campeonato «Guantes de Oro», inaugurado a pleno éxito recientemente.

De acuerdo a eso, no habrá peleas de boxeo amateurs el próximo jueves en la Arena Cristal. El programa combinado para ese día y publicado recientemente, ha quedado nulo y sin validez. En cambio el domingo, esto es: al día siguiente de celebrarse la pelea Filla-Salica, podrán los fanáticos ver en acción en la propia Arena, a los muchachos que optan por los «Guantes de Oro».

Correspondiendo al interés demostrado por la afición, la Comisión ha combinado un nuevo programa que supera en atracciones al anterior.

Helo aquí, íntegramente:

Consta de diez peleas y una suplente:

Primera pelea: Mito Zulueta, (libre) vs. Alfredo Quesada, (academia), 126 libras.

Segunda pelea: Sergio Maurí (libre) vs. Agustín Jiménez, (academia) 118 libras.

Tercera pelea: Luis Camejo vs. Lorenzo Collazo, 126 libras.

Cuarta pelea: Gonzalo Piñeiro (academia) vs. Manuel Hernández Balanza, (libre). 147 libras.

Quinta pelea, Ramón Tía, (E. I. Técnica) vs. Guillermo Hernández, (S. Juan de Dios) 104 libras.

Sexta pelea: Silvio Martínez, (academia) vs. Miguel Rodríguez, (San Juan de Dios), 112 libras.

Séptima pelea: Mateo Corona, (M. Social) vs. Pedro Sierra (libre), 147 libras.

Octava pelea: Plácido Manrara, (academia) vs. Ramón Dorta, 104 libras.

Novena pelea: J. Rodríguez Vázquez (Academia) vs. Felipe Rueda, (D. S. Suárez).

Décima pelea: Lorenzo Zafora, academia), vs. René Armas, (San Juan de Dios).

Décima primera pelea: Oswaldo Cantero, vs. (Havana Electric) vs. Santiago Sosa (Galbán Lobo), 118 libras.

EXITO DEL CINCI FRENTE AL TEAM DE LOS PHILLIES

Dusty Cooke, un ex-outfielder de los Yankees, bateó bien y oportuno para ganar el juego

CINCINNATI, mayo 10. (AP).—Los Rojos del Cinci, encabezados por el ataque de cuatro hits de Dusty Cooke, vencieron hoy a los Phillies 7 por 3, ante una concurrencia de sólo mil personas.

El veterano Jim Weaver que perteneció al Pittsburgh, lanzó de manera excelente durante los cinco primeros actos permitiendo sólo cuatro hits, pero concediendo su sexta y séptima base por bolas del juego para abrir el sexto inning, fué sustituído por Joe Cascarella que sólo permitió dos hits en el resto del game.

Hugh Mulcahy permitió sólo cinco hits, pero cargó con la derrota cuando le hicieron tres carreras en el séptimo inning que abrió Frey con un triple. Al Smith le sustituyó.

Hershel Martín, center field del Fila que estaba en camino de un día perfecto al bate, pues había conectado de 2-2, fué derribado inconsciente cerca de la segunda base cuando en un intento de robo fué alcanzado en la cabeza por el tiro del catcher Hershberger. Los médicos que le reconocieron dicen que el golpe no tiene importancia.

El score:

FILADELFIA

	V.	C.	H.	O.	A.	E.
Mueller, 2b	4	0	0	1	4	0
Klein, rf	4	0	0	2	0	0
Martin, cf	2	0	2	0	0	0
Rebel, cf	2	1	1	1	0	0
Browne, 1b	4	1	0	6	1	0
Scharein, ss	4	0	1	1	2	1
Whitney, 3b	3	0	1	1	0	0
Arnovich, lf	3	1	1	2	0	0
Atwood, c	1	0	0	9	1	0
Mulcahy, p	3	0	0	1	0	0
Smith, p	1	0	0	0	0	0
Totales	31	3	6	24	8	1

CINCINNATI

	V.	C.	H.	O.	A.	E.
Frey, 2b	4	2	1	4	4	0
Cooke, lf	5	2	4	1	0	0
Goodman, rf	4	1	0	3	0	0
Mc Cormick, 1b	4	1	1	11	0	0
Hershberger, c	3	1	2	5	0	0
Craft, cf	3	1	2	5	0	0
Riggs, 3b	4	0	1	0	2	0
Myers, ss	4	0	0	1	2	0
Weawer, p	2	0	0	0	3	0
Cascarella, p	2	0	0	0	1	0
Totales	35	7	9	27	12	0

ANOTACION POR ENTRADAS

Philadelfia	.002 001 000—3
Cincinnati	.001 003 30x—7

SUMARIO:

Empujadores: Klein, Scharein 2, Cooke 2, Hershberger 2, Riggs 2. Two base hits: Whitney, Cooke, 2, Mc Cormick. Three base hits: Scharein, Frey. Stolen base: Martin, Sacrifices: Whitney, Atwood. Quedados en bases: Filadelfia 11, Cincinnati 3. Bases por bolas: Mulcahy 3, Smith 1, Weawer 7 Cascarella 1. Struck outs: Mulcahy 4, Smith 3, Weaver 1, Cascarella 3. Hits: Mulcary 5 en 6 innings; (0 out en el 7o). Smith 4 en 2. Weaver 4 en 5. (0 out en el 6o). Cascarella 2 en 4. Ganó: Cascarella. Perdió: Mulcahy; Umpires: Barr, Stewart y Stark. Tiempo: 2.15.

VENCIERON OTRA VEZ LOS SENATORS CON SCORE DE 8x6

La victoria les permitió barrer con la serie completa y mantenerse en la delantera

WASHINGTON, mayo 10. (AP).—Justamente cuando parecía que su cadena de triunfos sería detenida con el sexto, los Senadores vinieron de atrás para anotar dos carreras cuando tenían dos outs en la segunda mitad del octavo inning y superar a los Carmelitas de San Luis, 8x6, hoy.

La victoria permitió a los vencedores barrer con la serie completa y aumentar a un juego su ventaja sobre los Indios y Yankees que hoy vacaron.

Los Senadores estaban debajo, 6x5, cuando se enfrentaron con Vic Tamulis que había sustituído a Buck Newson, en el octavo. Después de aquel logró dos outs, Mel Almada logró un single y Lewis y Case recibieron pases para llenar las almohadillas. Un hit de Bonura hizo anotar a Almada y Lewis y un tiro tardío y wild de Hughes dió acceso en home a Case.

Rick Ferrell, con un triple y un doble empujó cuatro carreras.

El score:

SAN LUIS

	V.	C.	H.	O.	A.	E.
B. Mills, lf	5	1	1	4	0	0
Mc Quinn, 1b	5	0	0	7	0	0
Clift, 3b	3	1	0	2	2	0
Bell, rf	3	1	1	0	0	0
West, cf	3	2	2	2	0	0
Kress, ss	4	1	4	0	0	1
Hughes, 2b	4	0	0	2	0	1
Heath, c	3	0	0	7	0	0
Sullivan, c	1	0	0	0	0	0
Newson, p	3	0	0	0	3	0
Tamulis, p	0	0	0	0	0	0
Mazzera, x	1	0	0	0	0	0
Totales	35	6	8	24	7	1

1. bateó por Tamulis en el 9o.

WASHINGTON

	V.	C.	H.	O.	A.	E.
Almada, cf	4	1	1	1	0	0
Lewis, 3b	4	2	1	0	0	0
Case, rf	4	1	0	1	0	0
Bonura, 1b	5	0	2	11	0	0
Stone, lf	5	1	3	3	0	0
Travis, ss	5	1	2	2	3	0
Myer, 2b	1	2	0	2	4	0
R. Ferrell, c	4	0	2	7	1	0
Hogsett, p	0	0	0	0	2	0
Wright, z	1	0	0	0	0	0
Kohlman, p	1	0	0	0	0	0
Goslin, zz	1	0	0	0	0	0
Weaver, p	0	0	0	0	0	0
Simmons, zzz	1	0	0	0	0	0
Phebus, p	0	0	0	0	0	0
Totales	35	8	11	27	10	0

1. bateó por Hogsett en el 3o.
2. bateó por Kohlman en el 6o.
3. bateó por Weawer en el 8o.

ANOTACION POR ENTRADAS

San Luis	202 002 000—
Washington	001 202 03x—8

SUMARIO:

Empujadores: Bell, West 2, Kress 2, Lewis, R. Ferrell 4, Heath, Bonura 2. Two base hits: West, Kress, Stone, R. Ferrell, Three base hits: R. Ferrell, Gress. Home run: Lewis. Stolen bases: Almada. Quedados en bases: St. Luis 5, Wahington 10. Bases por bolas: Newson 5, Tamulis 2, Hogsett 2, ; Wauver 1. Strike out: Newson 4, Hogsett 2, Kohlman 3, Tamulis 2, Weaver - Phebus 1. Hits a Hogsett 5 en 3 innings; a Kohlman 2 en 3, a Newson 6 en 5 y dos tercios; a Weaver, 1 en 2, a Tamulis 5 en 2 y un tercio innings a Phebus 0 en 1. Weaver ganó, Tamulis, perdió, Umpires: Mc Gowan, Hubbard, Tiempo: 2.30.

TRIUNFA EL EQUIPO DEL INSTITUTO DE ARTEMISA EN PELOTA

Los estudiantes lograron un score favorable de 12 por 5 después de batear mucho

El domingo día ocho del corriente el team de base ball del instituto del Vedado hizo su primera salida al terreno, para celebrar un juego de exhibición contra el Instituto de Artemisa, siendo derrotados con la anotación de 12 carreras por 5.

Luciendo muy nerviosos a causa de ser su primera salida al terreno permitieron que sus contrarios les hicieran 7 carreras en el primer inning bateándole solamente dos hits. No obstante esto, se ve que hay muy buen material y que con un poco más de práctica darán mucho que hacer para sre vencidos. Cuenta con buenos bateadores y buenos fielders sobresaliendo por su labor Ignacio de la Torre, catcher y capitán del team, que con su pimienta siempre le está dando ánimo a sus compañeros, también merece una mención por su labor O. Solís, destacándose como un fuerte bateador, pues en su primera salida al bate conectó un tremendo batazo que le valió por un three bases siendo el batazo más largo del juebo.

Jupando contra una novena como la del Instituto de Artemisa que tiene más práctica y que ya ha vencido a otros Institutos, los muchachos del Vedado están llenos de optimismo, esperan que con las prácticas que les dé Gustavo Labarre su manager, podrán dar muchos triunfos a su querido plantel para satisfacción de sus compañeros.

El score a continuación.

VEDADO

	V.	C.	H.	O.	A.	E.
M. Caiñas, lf	1	0	0	0	0	0
M. Mosquera, cf	3	0	1	0	0	0
O. Solís, ss.	2	1	1	2	1	1
M. Zorrilla, 1b	2	0	0	0	1	1
I. de la Torres c	2	0	1	6	1	0
A. Blanco, 3b	1	1	1	3	0	2
R. S. María, rf	2	0	1	1	0	0
R. Alvarez, 2b	1	1	0	2	0	0
A. García, p	0	0	0	0	0	0
E. Fernández,	1	2	1	1	1	1
Totales	15	5	6	15	4	5

ARTEMISA

	V.	C.	H.	O.	A.	E.
A. Mojena, cf	4	2	3	0	0	0
M. Suárez, c	3	1	2	6	2	0
V. Villar, ss	2	1	1	1	3	1
J. Villar, rf	1	2	1	0	0	0
R. González, lf	3	1	1	1	0	0
A. Villar, lf	1	1	0	0	0	0
G. Peñalver, 3b	4	1	1	2	0	0
C. Collazo, 1b	3	2	1	12	0	0
R. Pinar, 2b	3	2	1	2	0	0
G. Lima, p	1	0	0	1	0	0
Guijaro, p	0	0	0	0	1	0
Totales	24	12	11	15	6	1

ANOTACION POR ENTRADAS

I. de Artemisa	701 31—12
I. del Vedado	130 10— 5

SUMARIO:

Tribeyes: Solís; Struck outs: Lima, E. Fernández 4, Gupijaros 5. Bases por bolas: A. García 2, Fernández 3, Lima 4. Pass ball, La Torre. Hits, A. García 2, a Lima 1. Dead ball: Fernández a Villar, Double play: de Villar a R. Piñar.

Sarmiento y Epifanio contra Constante y Gayarre en gran partido del Habana-Madrid

Torneo de maestros. Vizcayita va al match inicial. Cuatro estrellas en el turno de fin de fiesta. Gran menú para esta noche en la popular Bombonera de Belascoaín y Sitios

...vuelve esta noche a la ... el partido en que participará movido e interesante. ...mente perdido ya el miedo ...que ataca a los principiantes ...simpático pelotari ofrecerá ...demostración de su bo... de juego, de su dominio ...en fin, dará una prueba ...clase que tiene y ...que posee de llegar

...con Rementería y sus con... Ibarlucea y Esparza están ... para una batalla interesante ... un aperitivo delicioso ... concurrentes a la ...

...segundo habrá un torneo ... Pelotaris de experiencia ... conocimientos, inteligentes y ... cuatro ofrecerán una exhibición ... a todo lo largo ... match del programa.

Sarmiento y Epifanio, Constante y Gayarre, están para repetir esfuerzos de consideración, bajo ... engolfados en ... que emocionará intensamente a los fanáticos. Justa de estilos en que las jugadas verdaderas filigranas, ... que serán rubricadas ... de los aficionados.

...Buendía, contra Federico al tercero. Se trata ... de gran calibre, que ... día a día sus magníficas ... y que son ídolos por la labor extremada ... que rinden ... salen a la cancha de ... los intereses que confían en su pericia.

...de fiesta excelente en un ... de atractivos. ... de la función de esta ... comenzará a las 8 y 30. PRIMER PARTIDO: a 25 tantos. ... y Rementería, blancos, contra Gayarre y Esparza, azules. A sacar ambos del cuadro 14 y medio.

PRIMERA QUINIELA: a 6 tantos. Bernal, Rementería, Buendía, Gayarre, Salvador y Pedrito.

SEGUNDO PARTIDO: a 30 tantos. Sarmiento y Epifanio, blancos, contra Constante y Gayarre, azules. A sacar amboc del cuadro 14 y medio.

SEGUNDA QUINIELA: a 6 tantos. Sarmiento. Epifanio. Constante, Pascau, Federico y Uria.

TERCER PARTIDO: a 30 tantos. Pascau y Buendía, blancos, contra Federico y Uria, azules. A sacar ambos del cuadro 14 y medio.

Toma acuerdos la Federación Cubana de Ajedrez

Reunida la Comisión Ejecutiva de la Federación Cubana de Ajedrez, tomó los siguientes acuerdos:

1.—Aprobar el Acta de la sesión anterior.

2.—Aprobar las Bases de los Torneos Provinciales y conceder una nueva prórroga, hasta el día 14 de los corrientes, con el objeto de dar facilidades a los jugadores que deseen clasificarse para poder competir en las justas nacionales.

3.—Aprobar la renuncia presentada por el señor Presidente.

4.—Designar al señor Julio Urrutia Lleó, vicepresidente de la Comisión Ejecutiva de la FCA. El doctor Angel de Albear Zúñiga, anterior Vicepresidente se hace cargo de la Presidencia.

5.—Autorizar la exhibición que ofrecerá el señor José Raúl Capablanca.

Los torneos provinciales de Pinar del Río y Santa Clara comenzarán en la semana del 15 de los corrientes.

Los demás, Habana, Matanzas, Camagüey y Oriente tiene la misma prórroga de ocho días, que durará hasta el catorce de los corrientes.

Hay más de sesenta inscripciones en estas importantes justas, antesala de los Torneos Nacionales por los campeonatos Individual e Inter-Social de Cuba.

F.C.D. 2016

LAS VIVIENDAS QUE RENTEN MENOS DE QUINCE PESOS MENSUALES, NO PAGARAN CONTRIBUCION ALGU

HABANERAS

LA MODA ACTUAL

Un par de repisas con floreros de pared llenos de lindas flores, le han dado a esta parte de la habitación un efecto muy distinto al que tenía sin ellas.

Recientemente visitamos la casa de una amiga que ha adornado su casa con floreros de pared. En su comedor, por ejemplo, había colocado un par de dichos floreros a cada lado de un gran cuadro, produciendo un conjunto realmente selecto. En la sala había colocado también un par de esos floreros a cada lado de la chimenea.

Una de las principales decoradoras que conocemos, usa también las flores, con profusión en el comedor de su casa y sobre la chimenea donde ha colocado nada menos que tres floreros de pared. Cuando llega la estación en que las flores son baratas, compra siempre de las mejores y las cambia continuamente. Cuando las flores escasean, apela al «verde» de ramas y de hojas, y sale adelante con sus propósitos decorativos. Esas flores vienen a ser ya para ella una parte de la decoración, lo mismo que las cortinas o los cuadros.

TELAS DE ESTACION

Las telas nuevas en estampados finos son empleadas para los modelos de apariencia romántica con suaves tonos impresos sobre un fondo claro, son las más destacadas en la actual temporada, así como las de color entero, en seda y organza, propias para la estación.

En la colección que posee **La Elegante** de Galiano 64, hemos podido observar preciosos tejidos de carácter nuevo que esa tienda recibe como una gentil deferencia de las casas creadoras.

Acaba de recibir de París una extensa colección de preciosas telas en todos los colores y precios que llamaron grandemente la atención en las exposiciones europeas.

ALTA COSTURA

Después de esta temporada de exhibiciones, cuando las mujeres elegantes comprenden todo cuanto se presenta para la próxima temporada de verano, estudiando los contrastes, estilos y materiales más adecuados para su tipo, entramos de lleno en los talleres de costura para la confección de la nueva ropa que hemos de llevar en las fiestas que se aproximan.

Recomendamos, como uno de los principales talleres de costura, donde interpretan a maravilla cualquier modelo, además de contar con **toiles, croquis** y revistas de última moda, la renombrada casa de **Carmita Sala**, la exquisita **modista**, quien complace a satisfacción a su distinguida clientela.

Para separar turnos o escoger un modelo es preciso llamar por el teléfono M-6485 o ir personalmente a su taller de San Lázaro 163, altos.

NOTAS DE PARIS

El verano será una temporada de telas estampadas. Cada año empezamos la estación valientemente con telas de color entero, azul, negro, gris, grége, vino y beige y de repente vemos todo el campo de la moda floreado. ¡Las telas de color dejan el paso a las estampadas! Los **imprimees** para de día no tienen nada de escandalosos, al contrario, se distinguen por los colores discretos y los dibujos pequeños. Algún que otro dibujo parece una ensalada mixta, llena de colores, pero éstos son los menos.

Los preferidos son los de fondo de color delicado con pequeños dibujos en blanco. La combinación es preciosa. Para más vestir se ven dibujos de grandes flores llamativas, una rapsodia de colores que suelen estar estampados sobre un fondo de chiffón. Un **imprimé** magnífico tiene un dibujo de vaporosas nubes en azul-agua cruzando por un cielo color ciruela. El artista, al hacer sus diseños, da rienda a su imaginación para encanto del mundo femenino y aquellos que se recrean con el espectáculo. Para de noche, los estampados florales son gigantescos.

Tal vez es mejor que los estampados sean discretos esta temporada, ya que los sombreros son tan llamativos. Los sombreros son tremendamente interesantes con sus velos sueltos y con ramitos de lindas flores; cuando los vestidos no atraen la atención demasiado, el acento debe estar en los detalles. Siempre resulta interesante combinar un buen ensemble. Todo lo que se necesita es un poco de tiempo y estudio. Porque es bueno si sobra el dinero para gastarlo, pero es mejor hacerlo en aquello que produce los mejores resultados.

Hay algunas mujeres, como las parisienses, que nunca salen sin alguna chaqueta o abrigo, aunque la corresponsal nos advierte que la francesa está perdiendo esta costumbre a causa de la moda más formal en trajes de calle este año. Para éstas, los ensembles con chaqueticas son una bendición, los vestidos de estos ensembles son tan bien hechos, que lucen divinamente sin la chaqueta para los días de más calor.

CUIDADOS DEL CABELLO

La moda impone el cabello ondulado advirtiéndose cada día el aumento en los permanentes que han llegado a hacerse ya una necesidad en los cuidados de la mujer.

Para conservar esa ondulación perfecta, dentro de la suavidad y firmeza que requiere cualquier peinado que se haga recomendamos la **Brillantina Ir's**, que fabricada bajo las indicaciones científicas más modernas ofrece los mejores resultados.

Este producto se vende a precios razonables en todas las tiendas, droguerías o la perfumería de la casa **Dubic**, en Obispo 102, que es su depósito en la Habana.

SONETO

Descendiendo triunfal de elevados farallones
su carne sonrosada de bello querubín..
Tembló desde sus piélagos el mundo; y al fin,
airoso saltó los legendarios murallones.
Con frágiles flechas y un carcaj como blasones
al desnudo, con sólo una cinta de satín;
seguido de un heraldo, con toques de clarín
presentóse Cupido con gestos fanfarrones.
Asomóse lascivo al vergel de una doncella
¡cuánta travesura derramó sobre la hermosa.
que en vibrante sueño se trocó la noche aquella!
Y en el pecho palpitante de tan linda diosa,
entre encajes vaporosos de la niña bella
¡quedóse clavado un dardo de color de rosa...!

Gil Fernández García.

REGALOS DE CALIDAD

Cuando se tenga que hacer un regalo, recuerden los que venden en la **Casa Potin**, de O-Reilly 37, en cajas de bombones o bandejas de dulces en forma de cestos de frutas, estuches finos y llevará nuestro presente el sello distinguido, además de resultar el más práctico dentro de la exquisitez de los productos. Acaban de llegar las mejores confituras de **Cadbury Marquese de Sevigné**, **Try y Maillard**, siendo esa casa los agentes de esas conocidas marcas.

MENU DEL DIA

Almuerzo.
Cantaloup.
Revoltillo de sesos.
Langosta a la americana.
Riñón sauté. Ensalada.

Comida.
Grape fruit.
Puré de chícharos.
Ensalada de aguacate.
Brazo gitano.

RECETAS DE COCINA

Baba-Roy

Se hierve una taza grande de leche con vainilla, dejándola enfriar. Aparte se deslíen seis yemas de huevos y se une a seis hojas de cola-piz disueltas en muy poca agua caliente, añadiéndoles seis cucharadas de azúcar. Se baten las claras como para merengue agregándolas a todo y colocándose en un molde entre hielo se sirve helado en copas.

M. R. de FONTANILLS

SANIDAD ESTUDIA LA FORMA DE SER TOLERANTE CON EL PEQUEÑO PRODUCTOR DE LECHE

El Jefe Local de Arcos de Canasí explica a la Superioridad las dificultades económicas por que atraviesan. Análisis que practican los laboratorios del Departamento. Planos

El doctor Mario González, Jefe Local de Sanidad de Arcos de Canasí, ha rendido un informe al Director del ramo, doctor Peña, en relación con la visita hecha recientemente a dicho término por los Delegados del Servicio Técnico de Salubridad para comprobar el cumplimiento de las disposiciones vigentes sobre las vaquerías.

Se dice en un informe que se han advertido deficiencias en algunas jefaturas locales de sanidad. De eso están enterados muchos funcionarios del Departamento, pero no pueden remediarlo ya que las consignaciones con que cuentan esas oficinas son en extremo reducidas, las mismas que cuando se establecieron esas jefaturas hace muchos años y no eran los servicios los mismos, ni tampoco el número de habitantes de los términos.

El doctor Mario González agrega que ciertamente existen deficiencias en algunas vaquerías de su término, pero sobre ese extremo elevó hace tiempo un escrito a la Dirección de Sanidad llamándole la atención de la imposibilidad en que estaban las pequeñas vaquerías de fabricar casas de ordeño, etc, y que, por lo tanto, se le permitiera a sus propietarios no cumplir esos requisitos, siempre y cuando cumplieran los más indispensables señalados en el Reglamento que garanticen la pureza del producto, concediendo el plazo necesario para la construcción de las casas de ordeño, tac.

El doctor Peña, según se nos ha informado, tratará sobre esto ampliamente con el doctor Zenón Zamora, para ver la manera de solucionar los problemas planteados hasta el momento, sin perjudicar al pequeño productor que desea estar dentro de la Ley y sus recursos económicos no se lo permiten.

Los análisis en los laboratorios de Sanidad

El Director del Laboratorio Nacional (Sección de Oriente) ha comunicado al Director de Sanidad que diariamente solicitan se les practiquen diversos análisis químicos y bacteriológicos individuos particulares y los propios jefes locales, estiman que dichos trabajos deben llevarse a cabo cuando se ordenen oficialmente.

Con tal motivo el Dr. Peña ha dirigido una comunicación al doctor Manuel García Hernández, Director del Laboratorio Nacional, rogándole le informe cuál es el procedimiento empleado por sus oficinas para la práctica de análisis.

Planos aprobados

Por la Dirección de Ingeniería Sanitaria Nacional se ha recomendado a la Dirección de Sanidad la aprobación de los planos y memorias presentados por el señor José M. Cuscó, para la construcción de una casa en Avenida Martí y Serafín Sánchez, en Sagua de Tánamo, por reunir los requisitos que señalan las Ordenanzas vigentes.

Plaga de pulgas en una Escuela

Un telegrama urgente ha recibido el Secretario de Sanidad, suscrito por el señor Quintín Socarrás, vecino de Vueltas, Oriente. En el informe de la «aparición de una terrible plaga de pulgas de ratón» que ha invadido las aulas de la Escuela Pública número 14, de aquel poblado. Termina solicitando del Jefe de Sanidad se provea a quien corresponda, de los medios necesarios para combatir esos molestos insectos.

Las nuevas Ordenanzas Sanitarias

Continúa la Junta Nacional de Sanidad discutiendo varios artículos de las nuevas Ordenanzas Sanitarias, y que se refieren a las condiciones o requisitos que deben llenar los establecimientos denominados dulcerías. Dicho articulado pasó para su estudio e informe a una Comisión integrada por tres señores Vocales, farmacéutico, veterinario e ingeniero, a fin de que eleve una Ponencia final.

Posteriormente se acordó pasar a informe de Ponentes el proyecto de saladero de cueros en la finca Helvecia, en Máximo Gómez; la construcción de otro saladero en la propia finca y, finalmente, construcción de un matadero en la finca «La Palma», en Baraguá.

Deficiencias en un balneario

La Dirección de Ingeniería Sanitaria Nacional ha hecho objecciones al proyecto para habilitar como balneario las Playas del Litoral Norte en la parte comprendida por el lindero de la finca Pulgarón o San Ildefonso, llamadas Playas de Lans, incluyendo la Cuba, situadas en Guanabacoa.

Desde el punto de vista sanitario el proyecto adolece de los siguientes defectos: No se indica la forma en que se dispondrán los desagües en los servicios sanitarios; no se especifica de dónde procederá el agua potable para el consumo en aquel lugar; el puente que se proyecta es de madera. Sobre este último extremo tal vez podría hacerse una excepción toda vez que se trata de un balneario y no de un lugar adonde atracan embarcaciones, y además deberá presentarse un juego de planos y memorias para el archivo de la Secretaría, no obstante lo demás que resuelva la Dirección de Sanidad.

El brote de Tifoidea en La Habana

De una nueva defunción registrada en esta Capital a consecuencia de la Fiebre Tifoidea, fué notificada ayer al Jefe Local de La Habana: René González, vecino de San Benigno 122, en Jesús del Monte.

De alta, de Fiebre Tifoidea, fueron dados: Margot Ferrera, de Marqués de la Torre letra «A» y Matilde Ferrero, de Campanario 58.

Estado epidemiológico

Hasta la una de la tarde de ayer había en las seis provincias, 1,509 atacados de Paludismo; 279 de Fiebre Tifoidea, 217 de Frambesia, uno de Poliomielitis anterior aguda y uno de Fiebre Ondulante o de Malta.

Formula el Fiscal sus conclusiones en una causa originada por delitos cometidos en las pasadas elecciones

Es esta la primera causa en que el Fiscal llena ese trámite, existiendo otras en que lo hará sucesivamente. Ha reanudado sus labores un Secretario de Sala del Tribunal Supremo

Acaba de formular conclusiones provisionales el Ministerio Fiscal de la Audiencia en proceso que se instruye por hechos acaecidos durante las pasadas elecciones, siendo esas las primeras que se han hecho públicas, pues, como se sabe, a virtud de esos comicios se han radicado bastantes causas en las que el citado Ministerio irá llenando ese trámite sucesivamente.

En la que nos ocupa, se señala a Alberto Montes de Oca Rodríguez, Presidente del Colegio Electoral número 1 del barrio Templete, en esta capital, como autor de infracciones contenidas en el Código Electoral de Emergencia, por lo que a juicio del Fiscal debe ser castigado con la pena de nueve meses de prisión correccional. Este hace consistir el delito en que Montes de Oca no dejó actual en dichos comicios a los apoderados de los candidatos a Representantes señores Miguel Angel Céspedes, Benito Remedios, Sra. Caridad Coello y otros, que estaban debidamente provistos de sus nombramientos y fueron expulsados por Montes de Oca sin que pudieran presenciar, por ese motivo, las operaciones del Colegio. Defiende el acusado el Dr. Guillermo Pérez Arteche, el cual sostiene que su cliente no cometió falta ni delito alguno.

Ultimas licencias concedidas por la Sala de Gobierno de la Audiencia

Un mes, para asuntos propios, al Dr. Juan Francisco Nodarse, Juez de Primera Instancia del Norte; doce días, por enfermedad, a la señora María Ignacia Lancís, Oficial de Secretaría de la Audiencia; y veinticinco días por enfermedad, al subalterno de la Audiencia Sr. Domingo Macías Vestal.

Reanudó sus labores el Secretario Dr. Pascual de Rojas

Vencida la licencia que se le concedió, por enfermedad, ha reanudado sus labores el Dr. Pascual de Rojas, Secretario de la Sala de lo Civil del Tribunal Supremo.

El Repertorio Judicial del pasado Abril

Ya se ha repartido el número del pasado mes de abril de la revista «Repertorio Judicial», que dirige el doctor Francisco Llaca Argudín, Magistrado de la Sala de lo Contencioso-administrativo y de Leyes Especiales del Tribunal Supremo. Contiene, como siempre, material escogido y abundante, entre éste, un estudio del Dr. Julio Garcerán, sobre la prescripción extintiva y otro del doctor Juan J. C. Casasús, sobre el derecho de visita a los Jueces.

SE DIO A LA FUGA

Rosa Planas Fernández, vecina de Real 7, en Puentes Grandes, sufrió lesiones de carácter grave, al ser arrollada frente a su domicilio por un auto cuña, cuyo chofer se dió a la fuga.

ARROLLADO POR UN AUTO

Silvió Núñez Armenteros, vecino de Manrique 57, bajos, sufrió lesiones de carácter menos grave, al ser arrollado cuando transitaba por Manrique y Zanja, por el auto 37628, que conducía Manuel Aneiro Sixto, con domicilio en Consulado 87.

LESIONADA MENOS GRAVES

Al caerse en su domicilio, se produjo lesiones de carácter menos graves, Olga Casamayor Armas, de 11 años y vecina de 2 y 35.

Forma restrictiva para cumplir el Decreto-Ley No. 40

La vienen empleando los Jueces Correccionales y la Secretaría del Trabajo hará una aclaración

La Asesoría Jurídica de la Secretaría del Trabajo viene redactando un informe que será sometido a la consideración superior, acerca de la forma restrictiva que vienen empleando algunos jueces correccionales en la aplicación del Decreto-ley número 40, que se refiere, como es sabido, al Descanso Retribuído.

Sobre el informe en cuestión se guarda completa reserva.

Investigación especial

Con motivo de la denuncia formulada en días pasados por el Sindicato de Empleados de los Mercados de esta capital, cumpliendo instrucciones del Director del Trabajo, señor Govea, el Jefe del Negociado de Accidentes del Trabajo ha designado al Inspector señor Gras Leal para que practique una investigación sobre lo consignado en la denuncia.

No se ha llegado aún a ningún acuerdo

Oficialmente ha anunciado el Presidente de la Comisión de Cooperación Social, señor Carlos Montero Ruga, que no se ha llegado a un acuerdo en los problemas pendientes entre la Administración del edificio de la Manzana de Gómez y el Sindicato de Empleados de Oficinas Públicas y Particulares de dicho edificio, por lo que, a tenor de lo que dispone el Decreto 798, se procederá a formar un nuevo convenio de trabajo que deberán exponer, ante aquella Comisión, las partes en pugna.

No están conformes

Los obreros del central azucarero «Dolores» no están de acuerdo con el fallo dictado por la Comisión Local de Cooperación Social. Con tal motivo han apelado a la Comisión Nacional, la que citará próximamente para conocer del problema.

$59.28 recaudado

Por el Negociado de Casas para Obreros se recaudó, durante el pasado mes de abril, por concepto de alquileres de las casas ubicadas en el barrio Redención, en Pogolotti, Marianao, la cantidad de $59.28.

MATANCERAS

En el Parque Matanzas

El evento del domingo.

Ante un público que mal calculado sobrepasaba la cifra de tres mil personas, se inauguró en nuestra ciudad la temporada basebolera, en la que tanto empeño y tanto interés ha demostrado el comandante Domingo Pérez Arocha.

Tres importantes equipos habaneros, los del Quinto, Sexto y Séptimo Regimiento, vinieron a nuestro suelo para enfrentarse, el Sexto, con la novena del Cuarto Distrito, **y el** Quinto y Séptimo para celebrar el juego que en la serie correspondíales.

A las dos de la tarde y con solemnidad grandísima, quedó abierto el evento, paseándose por el diamante las banderas de los clubs, con la oficialidad dirigente del campeonato.

Acompañaba en ese paseo a los distinguidos visitantes la Banda del Regimiento Plácido. Seguidamente se procedió a izar las banderas, correspondiendo al teniente coronel García Pedrosa elevar la bandera de la Patria, al alcalde municipal César Casas la del Cuatro de Septiembre y al gobernador de la Provincia, doctor Lorenzo Delgado, la de la Marina.

Lanzó más luego la primera bola el jefe de este distrito, comandante Domingo Pérez Arocha, que recordando sus buenos tiempos la desapareció del cuadro.

Adolfo Luque, el player cubano que disfruta de tantísimas simpatías, recibió una ovación del público y quedaron enfrentadas las dos novenas que habían de disputarse la victoria en ese match.

Demostrando su eficiencia los jugadores locales y respondiendo al fuego de los players del Quinto Regimiento, llegamos hasta el quinto inning con un score de dos por tres a favor de los habaneros, desatándose sobre la ciudad en esos momentos un torrencial aguacero que duró por espacio de dos horas, en vista de lo cual el umpire declaró el juego a favor de los del Séptimo Regimiento que han aceptado esa victoria propiciada por el mal tiempo, porque si llegamos hasta el noveno inning, reñido, estrecho como estaba el juego, bien hubieran podido resultar ganadores nuestros muchachos.

El segundo juego entre las novenas del Quinto y Séptimo Regimiento no pudo celebrarse y por ende será el próximo domingo que se enfrenten esos dos equipos.

La enormísima concurrencia que se dió cita en el Parque Matanzas el domingo demuestra cuánta es la afición local por la pelota y ello debe servir de aliento a aquellos que intentan levantar una glorieta aquí, ya que esos terrenos del Parque Matanzas pueden pasar, a falta de otros, pero no es el diamante más adecuado para grandes juegos.

Felicitamos al comandante Domingo Pérez Arocha, porque a sus gestiones felices debemos el grato espectáculo del pasado domingo, que si se frustró en algo por la intempestiva lluvia, nos promete para el domingo 15 unas horas muy amables y entretenidas.

En su Via-Crucis

Don Antonio de Casas.

Continúa el proceso de cura del estimadísimo caballero que tan serias lesiones sufriera con motivo de la caída que registré en estas «Matanceras» en pasados días, al salir de la residencia del doctor Domingo Rusinyol, a quien fuera a visitar, convaleciente también de unas graves fracturas.

En una cama especial que ordenara el doctor Inclán, con dos enfermeras recomendadas por esa misma autoridad médica, y en constante cuidado a su cabecera su hijo Arturo, médico de la familia, rodean al viejo prócer la legión de sus descendientes que forman un verdadero ejército.

Levantado el espíritu, animoso como siempre y con esa jovialidad que caracteriza al venerable patriarca, recibe a cuantos van a interesarse por su estado y con ellos charla y se distrae.

La sociedad matancera en pleno, desde sus más encumbradas figuras hasta sus más humildes componentes, acompañan a Don Antonio de Casas en este Vía-Crucis que él soporta tan estoica y valerosamente.

El sábado 14

De cinco a siete.

Para esa fecha del corriente mes ha sido señalado el homenaje que cuatro instituciones matanceras de mucho arraigo ofrecerán a la señora Iluminada Obias viuda de Altuna y a su hermana Sarah, con motivo de embarcar para Francia a bordo del Reina del Pacífico, el día 24 de mayo.

Invitada ha sido para ese five o-clock la señorita Yoya Herques, que deleitará a la concurrencia con bellísimas canciones, teniendo un número de recitaciones la encantadora Herlinda Urréchaga y otros de piano, distinguidas señoras y señoritas de nuestra mejor sociedad.

Como ya adelanté en pasadas correspondencias, se celebrará este homenaje en el Tennis y estará a cargo del «Café Velasco» el servicio de lunch.

Fiesta exclusivamente de mujeres.

La señora de Schweyer

Rosa Cuni.

Guarda cama desde hace días, víctima de un molesto ataque gripal, la interesante y muy distinguida esposa del ex-comandante del Ejército Nacional Luis Waldemar Schweyer y Hernández.

No es ella la única enferma en aquella quinta «La Monona», del quartier de Bellamar, porque también postrada en el lecho y sufriendo la misma epidémica dolencia está su hija, la bellísima Lolina, que como a su progenitora asiste el doctor Luis Tapia Dávila.

Por la mejoría de esas enfermas formulo votos.

Galante invitación

De la que acuso recibo.

Por conducto del teniente doctor Carlos Torralbas recibo la esquela de convite que me envía el comandante Basilio E. Guerra, presidente del Club de Oficiales, para el gran banquete que el sábado 21 de los corrientes tendrá efecto en el poético balneario de Dubrocq.

El número de adhesiones que hay para esta fiesta de tan elevado rango social sobrepasa quizás al que fuera de desear por la Directiva del Club, ya que como se dijo en un principio, habrá que restringir éstas a las dimensiones del local.

Constituye esta gran comida uno de los números del programa combinado por la Directiva de esa simpática institución para conmemorar la gloriosa fecha del 20 de mayo, en que naciera nuestra república.

Los días 20 y 22 habrá también fiesta, de carácter deportivo las del primer día, y una matinée bailable el domingo.

En «Sauto»

El concierto del domingo.

Se ha anticipado la fecha de esa audición musical que nos ofrecerá en nuestro magno coliseo la Orquesta Sinfónica del Aire, que dirige Rodrigo Prats, para el 15 de mayo, en vez del 22 como en un principio se anunció.

Tomarán parte en ese acto cultural, como ya dije, Tomasita Núñez y Hortensia Coalla, cantantes que disfrutan de tantísimas simpatías entre los matanceros.

Para las 10 antes meridiano se anuncia esa gran fiesta de los Amigos de la Cultura Cubana.

Nueva Directiva

Del Ateneo.

En los pasados comicios que tan entusiásticamente celebráronse en la legendaria sociedad de la Calzada de Tirry, salieron triunfantes para ocupar los principales cargos de su Junta Directiva los señores doctor José Luis Herrera, para la presidencia; José R. Núñez para la vice; Sergio Tijeras para la Dirección, y para la vice Lorenzo Parra Zabala, Amado Obias para la tesorería y Julio de la Tejera para la secretaría.

Como vocales obtuvieron unánime votación José Tomás Rodríguez, Emilio Seiller, René G. Peña, Luis Vidal, Pastor Pino, Julio Jordán, Vicente Vidal, Mario López Luis, Rosendo Domingo, Andrés González, Ramón Rodríguez y Walfrido Mederos.

Sea enhorabuena.

Engagement

De que me hago eco.

En sus siempre leídas notas sociales de «El Republicano» nos da a conocer el lunes el confrere Rogelio Cruz la formalización del compromiso amoroso de la señorita Conchita Fernández, que desempeña una cátedra en la Escuela Normal, y el joven Juan Enrique Mascaró, perteneciente a distinguida familia sagüera.

La sociedad matancera que tiene en estima tan alta a la señorita Fernández, ha recibido la nueva de esta petición de manos con el mayor agrado, exteriorizando su júbilo con mensajes infinitos que en estos momentos llegan hasta esos novios.

Un gran baile

En el Liceo de Alava.

Mi querido compañero Pedro Díaz, director del simpático semanario «El Alavense» —único que se edita en Cuba en un ingenio—, me honra con una galante invitación para la magnífica fiesta que tendrá efecto en el Liceo de aquel poblado, amenizada por la orquesta del profesor Rafael Somavilla, el conjunto musical esplendidísimo que tanto honra a la Yucayo.

Vinculado este baile al concurso de belleza y simpatía organizado por «El Alavense», será la entrega de premios a las triunfadoras uno de los alicientes de la soirée.

El sepelio de la señora Lamar

Un acto elocuente.

Las figuras más prestigiosas de la revolución, presididas por el mayor general Mario G. Menocal, acompañaron hasta su última morada, en la triste fecha del 9 de mayo, los mortales restos de la viuda de aquel gran mambí que se llamó el general Pedro E. Betancourt y Dávalos.

Los compañeros de la guerra del que fué jefe de la División matancera en los años de la contienda, y representaciones de las más altas autoridades de la nación, siguieron tras la carroza fúnebre que, precedida de varios carros de coronas llevó hasta la Necrópolis de Colón el cadáver de Haydée Lamar y Capó.

Ofrendas florales numerosísimas fueron dedicadas a la extinta, que aun en ese supremo instante de su adiós a la tierra conservó la pureza de líneas y el dulce semblante que fueron en ella característicos.

Los detalles que rodean esta repentina muerte de la gran dama matancera hacen aún más triste su desaparición porque, buena y sana al parecer, recibió en las primeras horas de la mañana del día 8 de mayo —el de las madres— el homenaje de los hijos que la colmaron de presentes y cariños y cuando se disponía a asistir a los oficios del domingo, cayó muerta, sin exhalar una queja.

Para esos hijos desolados a los que en estos momentos acompaña toda la sociedad habanera, identificados con su pena, van aquí reiteradas las expresiones de mi condolencia.

Marriage

De grandes simpatías.

Un compañero estimadísimo, un periodista de valer, un joven todo corrección y caballerosidad: Juan M. Gómez Pereira, corresponsal en esta ciudad del diario «Avance», acaba de contraer nupcias, en la más estrecha intimidad y dentro del más reducido círculo familiar.

Unió sus destinos Gómez Pereira, según leo en las «Elegantes» de «El Imparcial», a los de la bella señorita Adolfina Dolon Quevedo, ante el notario doctor Arístides Rusinyol y Carballo, testificando el pliego matrimonial el Cónsul de Santo Domingo, Ricardo Linares, y los señores Antonio Vega, José Alvarez, José Pereira y Roberto y Antonio Dolon.

A la playa de Varadero, a aquel lugar de ensueños y romanticismos, han ido a pasar los primeros días de su luna de miel los ya esposos Gómez-Dolon.

Sea eterna su ventura.

El 11 de junio

Una gran fiesta.

La Directiva del Matanzas Tennis Club tiene anunciada para ese segundo sábado del mes entrante, un baile que será amenizado por la orquesta de los Hermanos Castro, con los que ya tiene cerrado contrato.

Números de show alternarán entre pieza y pieza, con otro conjunto musical matancero que completa el espléndido y hermoso programa de ese evento social.

Para solemnizar el primer aniversario de la inauguración de la casa del Tennis, que es el 18 de junio, se organiza un almuerzo en el Club, que es iniciativa privada de la expresidenta de dicha institución, la señorita Bértila Haedo y Triana.

Adentrado ya el verano, prepáranse ahora Lolita Solís de Villabella y Caya Menéndez para la inauguración de la season, cuya fecha no está fijada todavía.

La última nota

Para decir que tuvo efecto ayer tarde la segunda reunión en Palacio para la organización de los actos con que ha de conmemorarse el centenario del Hospital Santa Isabel, asistiendo asistiendo a ésta como a la junta anterior un crecido número de personas.

Acuerdos de importancia grandísima se tomaron en ese cambio de impresiones de los que me haré eco mañana.

Manolo JARQUIN.

UN ARROLLADO

Pedro Valdés Báez, de 59 años y vecino de Pérez 56, fué asistido en el Cuarto Centro de Socorro, de lesiones de carácter menos grave diseminadas por el cuerpo. Se las ocasionó al arrollarlo en 10 de Octubre y Santos Suárez, el auto 30934, que guiaba Humberto Ferrín Sánchez, residente en el Reparto Párraga.

HERIDO MISTERIOSAMENTE

Jacobo Jat, de 38 años, sin domicilio, fué localizado por la policía detrás de los garages de Obras Públicas, encontrándose herido en la cabeza e ignorándose por el momento quién haya sido el autor del hecho.

SE PROPONDRA AL CONGRESO UN NUEVO PROYECTO SOBR EL PROBLEMA DEL ALQU

La carestía de los elementos de construcción obliga al propietario, para obtener interés del capital, a ... las rentas. Quedaría suprimida la Junta de Amillar

Ante el Ayuntamiento de la Habana acaba de ser presentada una moción conteniendo un proyecto de ley sobre alquileres, por lo que al efecto ha de ser trasladada en su oportunidad al Congreso; —que tiene la rara virtud de armonizar los intereses de propietarios e inquilinos.

En efecto, su autor, el batallador concejal señor Alejo Cossío del Pino, en un sesudo preámbulo al documento en cuestión, reconoce, por una parte, que la carestía de los elementos de construcción obliga a los dueños de fincas urbanas para sacarle un pequeño interés al capital invertido, a elevar la renta de las mismas, y por otra, que urge una legislación proteccionista que incremente la fabricación de casas para gente pobre, a fin de que la inversión en este género de construcciones resulte interesante a los capitalistas.

Fundamentalmente, el proyecto se caracteriza porque declara exentas de tributación al Municipio las viviendas individuales cuya renta mensual sea inferior a quince pesos, m. o.,— y en este caso están por lo menos unas once mil quinientas;—y porque establece, según el tipo de renta, una tributación entre el 4 y el 15 por ciento anual, aplicándose el máximun, sobre la renta líquida en propiedades que produzcan más de ciento veinte pesos mensuales.

Reducida a números esta iniciativa, según Cossío del Pino, el Municipio no sólo obtendría unos seiscientos mil pesos más de ingresos que ahora sino que recibiría los beneficios de una comunidad de contribuyentes mejor atendida y por tanto satisfecha.

Beneficio al propietario

El contrato para suministro de flúido a las plantas y sub-plantas de bombeo del Acueducto, celebrado entre el Ayuntamiento de la Habana y la «Compañía Cubana de Electricidad», establece una Tarifa de seis centavos por los primeros cien kilowatt hora y dos centavos para los cien siguientes de demanda. Esta pequeña «Plantas de bombeo», de las casas particulares son sub-plantas del Acueducto, o sea, un servicio continuado de éste, y nada justifica la aplicación de la Tarifa Residencial que por el flúido cobra la Compañía a los propietarios actualmente.

El Presupuesto Municipal, es confeccionado en parte con la tributación de los propietarios y aunque éstos paguen directamente a la Compañía este servicio continuado del Acueducto, el importe total es en forma excluyente de toda duda, un «Presupuesto Supletorio» del «Presupuesto Municipal» y por tanto deben estar amparados por la cláusula del mencionado Contrato.

De la Comisión de Impuesto Territorial

La Comisión de Impuesto Territorial, cuyas funciones hoy realiza la Junta de Amillaramiento es actualmente un organismo deficiente y debido a su comlicado sistema, siempre ha mantenido en lucha al contribuyente con la administración, ya que sus resoluciones son discutidas por los propietarios que no aceptan se les impongan rentas superiores a las que, mediante declaración jurada efectúan; dando lugar a una serie de recursos que hacen interminables los procedimientos con perjuicio de la administración y causando trastor-
nos innecesarios al propie
Este proyecto de Cossío de
elimina la Junta de Amilla
y crea una nueva Comisió
puesto Territorial, limitada
lizar que la declaración
los propietarios se ajuste a
miento legal; actuando co
sión dentro de las prerroga
la Ley de Impuestos estable
do existan motivos que así lo
quen; y fiscalizará todo lo
niente a Impuesto Territo
mando los Libros Registros.

De las chapas de compro

La Comisión de Impuesto
rial entregará al propietario
los años, al efectuar el pago
mer trimestre del ejercicio
una chapa que obligatoria
pena de ser multado, tendrá
visible dentro de la propieda
to de declaración; ésta indi
inquilino la renta que debe
y evitará que se pueda burlar
cienda Municipal, como a ve
actualmente. La referida cha
mitirá al propietario declarar
mente su renta, haciendo del
lino un colaborador de la a
tración, que acabará con las
dades en estado de ocultación
alteraciones de rentas deben
mentarse para que no se pro
en forma caprichosa y sin
mejoramiento económico de
ción los justifique; por lo q
proyecto señala que se efect
anualidades para beneficio
quilino y de la administració

De los libros Registr

El Decreto-Ley 750 de 193
exponiendo Cossío del Pino
modelos de Plantillas y de L
gistros para la Sección de I
Territorial, los cuales fueron
sos por la administración
de la Habana, antes que se
gara la Ley de 15 de agosto
en la que el legislador olvid
carlos, ofreciéndose en la H
caso curioso; que los nuevo
tros del Impueto Territoria
ajustan a los que la Ley de
Actualmente estos Registros
sentan al Municipio un cos
ximado de cien mil pesos; y
imprescindible en beneficio de
cienda Municipal, que una
Congreso de fuerza legal a e
delos utilizados por la Junta de
llaramiento.
Para los propietarios, pues
verdaderamente interesante
revelación que hace en su
el referido concejal.
También debe aprovecharse
consiguiente, la oportunidad
mitir la misma, una vez ap
por la Cámara Municipal, a la
lo dispuesto en el artículo 12
Ley Orgánica, al Congreso, para
éste dicte una ley afirmando
situación administrativa.

El Proyecto en sí

Por el proyecto de ley en
Concejal Cossío del Fino sust
la Comisión de Impuesto Terr
del Término Municipal de la
na, esté formada por seis com
y ocho adjuntos, designados
por las Asociaciones de Prop
de Fincas Urbanas y Rústicas
Localidad; uno por el Coleg
Arquitectos, otro por el de
dos, uno por la Asociación de
triales, y otro por la de Com
tes. La Comisión se reunirá
mero de junio de cada año en
nes públicas, que serán no
cuarenta y dos anuales,—30
rias en junio y 12 en los otr
ses;— pudiendo percibir cada
bro de ella diez pesos de di
sesión.
Entre las facultades y oblig
del nuevo organismo estarán
aceptar las declaraciones jur
rentas así como sus alteraci
entregar las chapas referidas
exhibirán los propietarios en
visible de cada inmueble
de multa de $100.00;— y de
car las denuncias que hagan l
ticulares de fincas en estado de
tación, para que el señor
pueda entregar así al dem
en cada caso, como premio,
porte del primer año de cont
de cada finca.

Impuesto sobre renta

El impuesto sobre la renta
de la propiedad urbana en este
nicipio, de acuerdo con esa p
ción de Cossío del Pino, se a
a la tarifa siguiente:
Casas que renten menos de
mensuales, siendo individuales
tributarán nada. Las demás
$00.00 a $20.00, tributarán el 4
$20.01 a $25.00, el 7%; de $2
$30.00; el 10%; de $30.01 a
el 12% y de $120.01, en ade
15%.
En los edificios para viviend
más de un piso o apartament
aplicará la Tarifa de acuerdo
el tipo de renta de cada uno de
siempre que lo habiten un so
quilino. Y para sus evalua
además de lo estipulado en el
tulo IV de la Ley de Impuestos
Comisión conocerá del informe
el estado de la finca, emitido por
Arquitecto, para lo cual se cr
dos plazas de éstos profesionales
carácter de adjuntos técnicos
aquella.
Otro aspecto interesante de
moción del Cossío del Pino es
según su artículo XIV, las pl
de bombeo en cada finca urb
rústica pagarán por el flúido el
co el promedio de la tarifa que
cida en el contrato de 8 de abril
1935, celebrado entre el Ayunt
to y la «Co. Cubana de Electric
o sea cuatro centavos kilowatt
debiendo respetar esta última
obstante, los convenios que
vigentes con particulares a un
cio inferior.
Finalmente, por dos transi
el concejal del Pino, propone que
das las declaraciones de rentas
sentadas hasta ahora y no re
por la Junta de Amillaramiento
darán sujetas a la nueva legis
y que las rebajas o exenciones
contribución sean decretadas por
Comisión inmediatamente.
—En resumen ¿cómo se logra
rebaja del alquiler? — inquirimos
personalmente del activo concejal
—Pues muy sencillamente. Por
actualidad, la contribución por
cas urbanas está regida por un
patrón: el 10.1/0% para todos
pos. En mi proyecto, establezco
escala que arranca desde el 4
después de declarar exentas
butación a siete mil quinientas
viendas que rentan menos de
pesos mensuales. Ahora bien: de
ocho mil casas más, de pobres
beneficiadas, asimismo con la reb
de la contribución. Total: 15,500
sas que tendrán que rebajar el
quiler. Y esta perspectiva: ella
menos de cinco mil más se harían
seguida, en barrios obreros, con
tas menores de quince dólares
no pagar ningún tributo al Mun
pio.

La sangre adherida a un farol delata a varios acusados

Con ese objeto se defendió la víctima, hiriendo a sus agresores. La prueba acusa

El Juez de Instrucción de Santa Clara, que instruye la causa número 180 del año actual, radicada por el delito de asesinato en la persona de Francisco Jorge Delgado, había remitido hace días al Laboratorio de Química Legal, un pantalón, una camisa, varias cáscaras de plátano secas, un farol y otros objetos. También envió sangre extraída de los presuntos autores, nombrados Antonio Olivera, Fabián Quintana, Angel Torres y Siberio Olivera, preso en la Cárcel de aquella ciudad.

Todos esos objetos y la sangre remitida al laboratorio han sido convenientemente analizadas por el doctor Basarrate, quien ayer informó al Juzgado acerca del resultado de sus investigaciones científicas. Dice el doctor Basarrate, que las ropas ocupadas no tienen manchas de sangre, pero el farol, que utilizó la víctima para defenderse, sí. Agrega que la sangre analizada, perteneciente a los detenidos, dieron el siguiente resultado. Las de los tres primeros pertenece al grupo O, de la clasificación internacional y el último, es de la letra B. Los sangres extraídas a los tres primeros, es del mismo grupo que presenta el farol, por lo que se supone que uno de ellos, es el autor del crimen.

Expendedor de drogas detenido

Miembros del SIM, arrestaron en el Parque Zayas, a Jerónimo Acosta Borges, alias «Borgito», de 22 años, vecino de Tejadillo número 48, al practicarle un registro le ocuparon 29 cigarros de mariguana, que trataba de vender a los viciosos.

El detenido ingresó en el vivac.

Arrestado el autor de unas puñaladas

El vigilante 3164, arrestó a Adolfo Medina, de 26 años, vecino de Estrella número 131, por ser la misma persona que el día 20 de marzo, en la esquina de San José y Campanario, agredió a puñaladas a la joven Esperanza Rodríguez Vázquez, vecina de Maloja número 150.

El autor confesó el hecho y fué remitido al vivac.

Un procesado

El Juez de Instrucción de la Primera, dictó auto de procesamiento contra Orestes Pérez Moliné, señalándole fianza de 500 pesos, por daño a la salud pública.

MUERTE REPENTINA

En una cueva situada en G y Avenida de Universidad, donde residía, falleció ayer un individuo de raza blanca, del que se ignoran sus generales. Se encontraba enfermo, según dictamen de los médicos que lo reconocieron.

M.E.C.D. 2016

DIARIO DE LA MARINA is the oldest daily newspaper in Cuba. Founded in 1832.
Special news and feature services from Spain. Direct wire with New York.

2 PAGES

DIARIO DE LA MARINA
SECTION IN ENGLISH

2 PAGES

«The Associated Press» is properly entitled to use our national, local and foreign news.
DIARIO DE LA MARINA has the exclusive use of «The Havas News Service».

E ONE — TELEPHONE: M-3725 — HAVANA, WEDNESDAY, MAY 11, 1938 — WEATHER-FAIR — YEAR CVI

NITED STATES PREPARED TO DRAFT THIRTEEN MILLIONS FOR ARMED FORCES IF WAR IS DECLARED

ROUND UBA

AREDO SATISFIED

ent Laredo Bru yesterday orters he felt a «great sa- » in signing the Congress- Petroleum and Mining bill. it is perhaps the first time this nature has been appro- America without preliminary and differences between nterested.

RICE LEAVES

E. Rice, President of the d Poultry Conference, left terday aboard a Pan-Amer- ways plane for San Juan, tico, and several South Amer- ntries. Mr. Rice is promoting in Latin-America for the ce. He is accompanied by e.

ASURY EXPLAINS TAX

ply to protests from sugar ners and planters the Treas- partment yesterday explained alled new sugar taxes recom- to Congress by President La- e merely modifications of im- lready in effect. In an offi- reasury Department release it urther explained the amend- are simply designed to sim- ugar tax collections and avoid tax evasions.

LAUD SUGAR BILL

roup of small sugar planters ay visited Secretary of Agri- Amadeo Lopez Castro and ed their gratitude for the Su- ordination Bill, which for the me in the recent history of has permitted them to grind eir crops. The Coordination art of Colonel Batista's Three lan, rules planters producing 30,000 arrobas a year may heir entire crops.

RLA GETS HIGH POST

Parla, who won fame as Cuban pilot to hop from st to Havana, was named Ins- General of Airports yesterday ent Laredo Bru. He had for- eld this position. Parla will ct of the new National Trans- Commission.

LAREDO INVITED

Association of Camaguey In- nce War Veterans yesterday President Laredo Bru to at- remonies today commemor- e death of the Camaguey Ignacio Agramonte. Palace indicated the President will decline the invitation.

OFFEE CONFERENCE

onal Coffee Conference will Santa Clara May 24, the e Department announced The agenda has not yet pleted, however Agriculture aid one of the main points ussion will be the Coordina- Coffee Law planned by the t. The conference will last s. Governor Gabino Galvez, Clara, will preside.

OCULATE STUDENTS

e 300 students of the Civic- Institute at Ceiba del Agua noculated with Tuberculina as part of Colonel Batista's campaign against tuber- The inoculations were su- by Dr. Maximiliano Smith, of the National Tubercu- uncil.

PROTECT REFUGEES

Cuban refugees in Cuba's Ma- ation will be offered protec- termination of the war, Secretary of State Cam- nced yesterday, if the Bar- government refuses to per- evacuation. Sr. Campa re- a large group of Cubans will rated shortly. There are 199 in the Madrid legation.

PON MISSION TO SEE BRU

anese mission, promoting in- Latin-America for the 1940 xposition, will visit President Bru today to extend an offi- itation. The mission is hea- enator T. Maruyama, Minis- otentiary.

200 STUDENTS DUE

han 1,200 Civic-Military stu- arrive here shortly to par- Independence Day cele- May 20. Two hundred for ce were awarded the free winning highest marks in year.

TO AID SPAIN

of the Federation of Uni- Students will meet today to a propaganda campaign for panish leftist troops. The recently agreed to seek means to send sugar, cof- tobacco to the Government

REJECT APPEALS

Valencia court yesterday a close the post-electoral peals when it rejected 73, elected candidates to the Representatives. The court provided in the Electoral been observed in the appeals. The defeated it was learned, will ap- Supreme Court.

T REFUSES TO E PART IN BATTLE JERSEY DICTATOR

ON, May 10. (AP).— Roosevelt adopted a hands- today in the Jersey City controversy.

to a question, he told because it was a local he could do nothing this the right of and free assembly had by Mayor Frank Hague. to Chairman James A. question whether the head of the Democra- would remove Hague from chairmanship of the De- National committee.

ublicans Launch Bitter War ainst Program of Roosevelt Branding it Raid on Treasury

Democratic leaders confident they have votes to spare when vote on pending law is held

FIVE MILLION JOBS ARE TO BE CREATED BY MOVE

WASHINGTON, May 10. (AP).—House Republicans assembled in conference denounced the Roosevelt spending-lending program tonight as "another new deal raid upon the treasury", destined to increase unemployment and produce a "cataclysmic inflation".

At the close of a day of bristling debate, in which minority members individually heaped criticism upon the program —while Democratic leaders confidently claimed "votes to spare", for its passage— a number of Republicans gathered to give their views the weight of official party approval.

"The entire program is based upon the exploded theory that a nation may spend its way to prosperity", said a statement they issued. "That delusion never has had a more extravagant trial than in the United States during the last five years.

"This trial has cost the taxpayers roundly $40,000.000,000 and has led only to the sharpest and most sudden business depression in modern economic history—a depression which is experienced in no other principal nation of the world.

"The Roosevelt proposal simply is to start that whole disastrous cycle over again".

PROGRAM APPROVED

Earlier in the day the majority of the House appropriations committee had recommended the program as one which would provide employment "for some of the many millions who are unemployed and destitute or harassed by the spectres that haunt the doorstep of that too large, unfortunate group".

The majority estimated that the entire lending-spending program, parts of which have already been enacted, would provide funds sufficient to continue or create some 5.000,000 jobs.

In the House debate, Rep. Woodrum (D-Va), of the committee, declared that the program was needed to stimulate industry.

The Republican conferees' statement demanded that the Government "abandon fantastic theories that recovery and security may be purchased with treasury IOU's" asserting that "Until the national finances are restored to some semblance of ordered stability", a "solid and sustained" recovery is impossible.

NEED FOR WORK

"Every consideration of sound public policy demands that the Federal Government now turn to measures, which will create employment, through the restoration of private enterprise", the statement said.

On the House floor earlier, the Republican attack was led by Rep. Taber of New York, who said the program was "An opiate designed to keep the people fooled until after the next election".

Representative Engel (R-Mich), whose prepared speech in the House was distributed to the press by the Republican national committee, predicted "national disaster". Conditions "may improve for a time, perhaps for a few months", he said, "But the final result will be financial and economic disaster".

Pending was a bill to appropriate $3,000.000,000 for work relief and public works projects, an integral part of the $4,500.000,00 lending-spending campaign against the depression recently recommended by President Roosevelt.

Despite the vigorous nature of the Republican attack none of its leaders would venture a prediction that the appropiations would be rejected. To be victorious, as they were in defeating the reorganization bill, the Republicans had to attract to their side of the argument large numbers of Democrats. Democratic leaders asserted that wholesale Democratic desertions were lacking this time.

For the appropriations committee, Representative Woodrum (D-Va) began the debate with a nassertion that "this program is for the purpose of starting up again the wheels of industry". If business would "cooperate" he said, there would "be no difficulty".

PRESIDENT HINTS WAR IN PENNSYLVANIA IS «HELL»

WASHINGTON, May 10. (AP).—Political war is hell in Pennsylvania, President Roosevelt implied today.

A reporter asked him to comment on the situation in the Keystone State, where approaching primaries have torn Democratic ranks asunder and set Republicans against Republicans.

The President's only reply was a suggestion that the reporter read Dante's Inferno. He did not specify whether he had in mind any particular horror among the many viewed by Dante when he journeyed through the Infernal Regione under the guidance of Vergil.

PROPAGANDA BANNED

BUENOS AIRES, May 10. (AP.)—President Roberto M. Ortiz today issued a decree forbidding foreign language schools from spreading political or racial ideologies, or teaching creeds opposing the ideals of the Argentine constitution and laws. The decree followed filing of a report by a Government inspector, sent to La Palma to investigate reports of Nazi influence in the schools of that territory.

SEVENTY-TWO ARE KILLED AND 40 INJURED IN MINE AFTER TWO GAS BLASTS

DUCKMANTON, England, May 10. (AP).—Two gas explosions killed 72 miners and injured more than 40 at the Markham Coal mine here today.

The disaster, which trapped an entire shift in the mine, struck into virtually every home in this little village. At first it had been feared a number of miners had been buried—alive or dead—but late tonight officials announced the whole pit had been examined and all men accounted for.

Most of the bodies brought to the surface were so mutilated that it was virtually impossible to identify them.

While rescue work was in progress, the Bishop of Derby, Dr. A. E. J. Rawlinson, led hundreds of weeping women and bareheaded men is the Lard's Prayer at the pithead.

The Government started an investigation to determine the cause of the disaster, the worst since 265 were killed at Wrexham, Wales, Sept. 22, 1934.

MAY CLOSE PLANT

MEXICO CITY, May 10. (AP.)—A spokesman for the Ford Motor company's $2.500,000 assembly plant here said today the plant would be closed if the Mexican Labor department backs demands of striking workmen. The three-year-old plant, which shut down when the strike started yesterday, employed 300 workmen and recently produced an average of 600 cars a month.

U.S. APPROVES INVESTIGATION OF FOREIGNERS

Bloodshed threatened when Nazi groups announce plan to march to new camp on Long Island

WASHINGTON, May 10. (AP).—The House rules committee approved a resolution by Representative Dies (D-Tex) today for a Congressional investigation of "Un-American propaganda activities in the United States."

Chairman Dickstein (D-Ny) of the Immigration committee said the inquirity, which would be conducted by seven House members, was necessary to prevent "riots and bloodshed".

"There is going to be another riot next week," he said. "They are going to have a parade of 100,000 Nazis opening up Camp Siekried, Lond Island.

"A group of Legionnaires came to me yesterday and said they were ready to take the law in their own hands because they say these Nazis can't goose step and 'Heil, Hitler,' and carry on with swastikas."

Holding up a photostatic copy of what he said was a secret record of Fritz Kuhn, head of the German-American bund, Dickstein said it showed the location on 31 Nazi camps in the United States that were paid for by foreign money.

"These Nazi organizations cannot operate without money," he shouted at the committee hearing, "and that money is coming in from Germany."

He said Nazi agents had sent a million war draft forms to men of German blood in the United States and that Nazis and Fascists in America had combined for "Espionage and the destruction of Democracy."

Communism is not so dangerous as Fascism and Nazism at this point, Dickstein added, because the Communist party has only 32,000 members and the bund has 460,000, including youths.

"I favor setting up and investigation that would run them out of the country," remarked Representative Cox (D-Ga).

"Suppose I tell you," Dickstein asserted, "That 20 big industries in this country have contributed money to the Nazi cause because they have interests in Germany. It runs into six figures' One gave $20,000.'

Chairman O'Connor (D-Ny) of the rules committee said he had received many letters from Kuhn saying he would welcome an investigation.

A similar resolution, with more emphasis on the Nazis, was tabled by the House two years ago. Dies said his resolution would provide for investigation of all subversive and un-American influences either foreign or domestic in origin.

BICYCLES AS REWARD

SEATDE, May 10. (AP.)—A strange cargo—two bicycles—arrived here today for bleak Point Barrow on Alaska's arctic rim. They were sent by Mrs. Mae Post of Rawls, Tex., as the reward requested by two eskimos who found the bodies of Will Rogers and her husband, Wiley Post, after an airplane accident.

ModernRobinHood is Held by Police After New Offense

A modern Robin Hodd was discovered here yesterday when secret service police arrested young Alfredo Pascual.

Police revealed Pascual had been arrested last year for steling medicines from a Vedado drugstore. Investigations proved he had taken the medicines to a poor family, and he was acquitted by the Correctional Court judge.

Yesterday, however, he was accused by and irate farmer of renting a room in a mid-town boarding house which does not belong to him. "The landlady woke me up early this morning," the farmer said, "and demanded the rent. Then I knew I had been tricked."

Pascual readily admitted the charges. 'You see," he explained, "I am an unusual thief. When I toook this man's money I did it with the intention of giving it to a poor family

I know. And that's exactly what I did."

Detectives are investigating the case, but assured reporters the Twentieth Century Robin Hodd will not be turned loose again to continue his thefts "in compliance with" (as he told police), "the dictates of muy heart."

RED TAPE DELAYS EFFORTS OF GREAT BRITAIN AND FRANCE TO GET RECOGNITION FOR IL DUCE

Delegates of Ethiopia aided by smart lawyers and given backing of Soviet Russia and Bolivia manage to delay session until tomorrow. Recognition called inevitable

GENEVA, May 11. (AP.)—Red tape today delayed the efforts of Great Britain and France to win freedom for League of Nations members to recognize Italy's conquest of Ethiopia.

The carefully-laid plans of the League powers, which virtually would erase Ethiopia from the list of nations and from League membership, however, appeared assured of ultimate success.

Attempts by the British and French foreign ministers, Viscount Halifax and Georges Bonnet, to get the question settled swiftly failed when Ethiopia's delegates, backed by Soviet Russia and Bolivia, insisted on their right to postpone the session of the council until tomorrow at the earliest.

The Franco-British job was made no easier by the flat demands of China's Dr. V. K. Wellington Koo that the League give China «material aid» against Japan.

Speaking in a tone of confidence, Dr. Koo declared «Such aid and cooperation is more urgent because it will hasten the termination of hostilities and insure the defeat of the forces of disorder and violence».

Raps Jap Offensive

«During all these months», he told the council, «Japan has not relaxed her efforts to press forward a military adventure against China for domination and conquest. Japanese armed forces numbering a million men in all have launched one offensive after another on the half-frozen warfronts of China.

«Thanks to united opposition of the Chinese people and heroic efforts of Chinese troops, the advance of the invading forces has at least been arrested. Recent weeks have seen the tide of desperate fighting gradually turning in the favor of the brave Chinese defenders.

«And at Taierchwang a month ago, the Japanese suffered the first major defeat of their military history and the myth that the Japanese army was invincible was shattered».

Dr. Koo cited League resolutions which recommended that members consider individual aid to China and declared, «With one exception», none had assisted her. He did not name the exception but it was believed to be Russia.

Even Chinese sources conceded that Dr. Koo had little hope of getting aid. But, coinciding with the Ethiopian recognition question, it was believed his private demands for aid from France and Great Britain were strengthened.

The campaign by Ethiopia's smart legal advisers to defer the council decision frankly worried the League powers although there were few doubts of the eventual outcome. A British spokesman acknowledged it might take «longer than we thought».

Lose Second Round

Although the Lion of Juaagau delegates won the first round, they lost the second when China failed to make a statement against Britain's new accord with Italy. It promises British efforts to end League prohibitions against recognition of Italy's empire and has won general council approval.

Dr. Koo was reminded by the British that unless Italy and Britain settled their differences a large part of the British fleet would be forced to remain in the Mediterranean and could not be sent to the Pacific.

Five of the fourteen members of the council, excluding Italy, already have recognized the conquest of Ethiopia, a League official said. They are Rumania, Belgium, Latvia, Ecuador and Poland. The others, such as Sweden and Peru, were known to favor recognition, thus giving France and Britain an easy majority.

When the matter finally reaches the council for official discussion, the French and British plan simply to let each member make a declaration on the question and then let the chairman, Latvian Foreign Minister Wilhelm Munters, sum up. There would be no vote.

Both Lord Halifax and Bonnet spoke in favor of the Anglo-Italian accord signed at Rome April 16. Rumania, Poland and Belgium all expressed approval and only Maxim Litvinoff, for Soviet Russia, made reservations. He did not mention Spain but expressed hope the agreement would not injure the rights and privileges of other nations.

«The Anglo-Italian agreement», Lord Halifax said, «Must of necessity react favorably on the general sense of security in Europe and throughout the world».

SELASSIE TO GENEvA

LONDON, May 10. (AP).—Exiled Emperor Haile Selassie of Ethiopia left London for Geneva tonight to plead in person his forlorn cause against British and French determination to wipe his ancient empire off the map of Africa.

The Negus, a tragic little figure in his familiar long blue cloak, made his dramatic departure suddenly. It was not until he was almost boarding his train that his legation announced:

"The Emperor of Ethiopia is on his way to Geneva to join the Ethiopian representaives at the council of the League of Nations."

In Geneva France and Britain were striving to have the council remove their obligation not to recognize Italy's conquest of Ethiopia.

Vociferous Torchlit Welcome is Given Reichsfuehrer on Return From Conferences With Il Duce

BERLIN, May 10. (AP.)—Rank on rank of cheering Germans tonight gave a vociferous torchlit welcome to Adolf Hitler, home from his visit with Benito Mussolini to strengthen the axis of friendship linking 120 million Germans and Italians.

Hitler's special train rolled slowly into Lehrter Station between unbroken chains of torch-bearers lining ten and a half miles of railway track into the capital.

Berliners turned out by the thousands to take part in welcoming pageantry that vied with the splendor shown the Fuehrer during his six-day stay in Italy for momentous talks with Mussolini.

A manifesto from Marshal Hermann Wilhelm Goering spurred the Reich to show its gratitude to Hitler for «Concluding a steel axis from the Baltic to Sicily that defies all disruptive forces and is a sure guarantor of peace».

Goering flanked in the station by an imposing array of Nazi chieftains, greeted the Fuehrer with assurances «The German people followed every incident of your journey with glowing hearts».

He declared «It is not a mere incident but a dispensation of the almighty gods that two such mighty statesmen should have met in a friendship destined to be everlasting».

Guns boomed a salute as Hitler stepped to the station platform.

The two and a half mile route from the station to the Chancellery was lined with 360,000 men of army and Nazi party organizations. Behind their uniformed ranks countless thousands of Berliners cheered the returning Fuehrer as his limousine wound through the flood-lighted streets.

Flames shot up from 70-foot pylons which had been erected overnight for the elaborate welcome.

Swastikas and the cross of Savoy, Italy's royal house, fluttered from alternate flagpoles along the way. Colored lights glittered on both banks of the river Spree while powerful searchlights bathed the historic Brandenburg gate and the Pariser Platz where illumined fountains played.

Hitler's next plans were undisclosed, but informed circles believed he would call his intimate advisers soon to Berchtesgaden for a discussion of his conferences with Mussolini.

Some quarters thought he would call a special Reichstag session to give an account of his Italian visit, possibly coinciding with Mussolini's scheduled speech in Genoa Saturday on the second anniversary of the founding of the Italian empire.

Unconfirmed reports said Hitler might invite King Vittorio Emanuele and Queen Elena of Italy to come to Berlin some time next year to return his visit. Diplomatic usage would call for such an invitation since Hitler visited Italy as the head of the German state and officially was the guest of the King instead of Mussolini.

As Hitler crossed the German frontier at Brenner Pass early this morning he terminated a week's absence from the Reich—the longest since he came to power.

The Duke of Pistioa and Achille Starace, Fascist party secretary, bade Hitler goodbye at the border.

GOVERNMENT REFORM OF SUGAR TAX IS CALLED BLUNDER BY CASANOVA

Returning from Washington as the bearer of "optimistic tidings" for the sugar industry, Senator José Manuel Casanova yesterday labelled the Government's tentative sugar tax reform as "a completely unpropitious and unconsulted blunder".

"I was taken completely by surprise, "Senator Casanova added" by the action of President Laredo and his Cabinet. It simply means that the Government has declared itself incompetent to collect the one and a half cent tax on refined sugar".

The Sugar Institute President promised a complete critisism of the new taxes, following consultation with other sugar men, to "Inform the country of he grave mistake committed by the Cabinet of President Laredo".

Regarding the future of sugar in the world market Senator Casanova said, "I am frankly optimistic and believe solutions for all our sugar problems will be found in the near future". During his stay in Washington Casanova conferred with Assistant Secretary of State Welles and other high Government officials.

"The Government of the United States", Senator Casanova continued "is still our best friend. President Roosevelt is showing increasing interest in Cuba's economic rehabilitation, and I am sure will lend a helping hand".

Casanova hinted action may be taken by the Washington Government to bring sugar prices back to normal. He said, "In the not very distant future we will have proof that the Roosevelt administration is sincere in its efforts to help Cuba economically".

MORRO CASTLE VICTIMS ARE UNPAID ALTHOUGH FUNDS ARE AVAILABLE

NEW YORK, May 10. (AP).—The money is ready but none of the victims of the Morro Castle disaster has been paid.

This became known today when it developed that disputes over apportionment of the 890,000 dollars awarded in settlement of all claims had held up payment.

The New York and Cuba Mail Steamship company, operators of the vessel which burned at sea on Sept. 8, 1934. turned the $890,000 over to a depository some time ago after the Federal court held that to be the limit of its liability.

Federal Judge John C. Knox now is attempting to distribute the money equitably among 386 persons, who had filed claims aggregating $7,000,000.

He has before him the recommendations of a committee of admiralty lawyers, who held a series of hearings in an effort to determine how the 890,000 dollars should be divided.

He also has before him several protests against the committees recommendations, which were based partly on the earning capacity and life expectancy of victims.

The awards recommended total $1,386,706. If upheld by Judge Knox they will have to be scaled down, on a pro rata basis, to equal $890,000. Recommended awards include $953,120 to 117 death claimants, $323,106 to 249 injury claimants, and $110,381 for lost cargo.

AMOY IS MADE TARGET OF NEW NIPPON ATTACK

Airplanes and warships bombard rich port in effort to attract attention from central front

SHANGHAI, May 11. (Wednesday).—Japanese naval forces have invaded South China for the first time in the 10 months old war in an attack on Amoy, rich Fukien province port 150 miles West of the Japanese-owned island of Formosa.

The new attack started early yesterday with airplane and warship bombardment and apparently was designed to draw a portion of Chinese central armies away from the stalemated central front.

Chinese announced today their forces had countered the Southern invasion by repulsing Japanese on all other fronts of the widespread warzone.

One of China's finest harbors, Amoy has a population of more than 200,000. Fifteen Americans, including vice-Consul Leland C. Altaffer, were known to be there.

A Japanese naval force landed after the heavy bombardments, which spread panic through the Chinese city of Amoy.

Japanese announced the capture of the eastern half of Amoy Island and said fighting was in progress for the native city, on the Western half. Much of the native city was said to be in flames.

Chinese reports declared that Chinese soldier at first withdrew then struck back at Japanese landing parties, killing 75 and capturing more than 100.

Thousands of Chinese were seeking to reach the safety of Kulangsu island, Amoy's foreign settlement. Foreign residents were warned by leaflets dropped from Japanese airplanes to leave the port.

The Chinese reports of central front successes told of Chinese forces beating back Japanese attempting to drive North from Nanking against the Lunghai railroad, long the target of Japan's Central China campaign.

In Northern Anhwei province, Chinese said, Japanese were repulsed with heavy losses after ten bayonet charges near Mengcheng, 80 miles Southwest of Suchow, core of Chinese resistance on the East Central front.

Another Japanese column was said to have been stopped near Chaohsien, in Central Anhwei, by guerrilla raiders who recaptured five villages, and wiped out Japanese garrisons which totaled 600 men.

Other guerrilla forces worried Japanese detachments throughout the war area, and Chinese regulars kept up their hit and run assaults where Japanese lines were thinly held.

One engagement was along the shores of Lake Tai, some 50 miles West of Shanghai.

In carrying the offensive to South China, Japanese sidestepped possible complications with the British by avoiding an attack against Canton, near the British crown colony of Hong Kong.

Spanish Civil War ArmiesDeadlocked on Central Fronts

HENDAYE, May 10. (AP).—Spanish Nationalist and Government armies battled to a deadlock today on the vital central fronts.

Along the coast road to Alcala de Chivert, where Nationalists have been attempting to widen their wedge toward Valencia and Castellon de la Plana, Government troops blocked their advance from hilltop entrenchments.

Inland, around Cuevas de Vinrona, 30 miles north of Castellon, Government counterattacks were stalled against strong Nationalist positions after Government forces had captured heights just north of Cuevas.

The fighting centered on that approach to the sea where Nationalists attempted to widen their seaboard strip by folding the Government right flank back to the west.

Government trench works checked the Nationalist advance above La Iglesuela del Cid, northeast of Teruel on the road between Mora and Morella.

The campaigns were confined to local actions. Although the Nationalists made effective use of their superior artillery, their command apparently was waiting for sodden ground to dry before launching a new general offensive.

Enormous Man Power Between Ages of 21 and 31 Available if Need Develops; Emergency Law Drafted

Air forces poised for attack on «mythical enemy» in annual practice manuevers of planes

ZERO HOUR SET AS ENEMY «APPROACHES U. S. SHORES»

SAN FRANCISCO, May 10. (AP.)—Details of a national lottery plan for conscripting citizens into the armed forces of the United States in wartime, were worked out here today by U. S. War Department officials and army officers.

Thirteen million men between 21 and 31 years of age would be summoned in the first draft, military officials disclosed.

Colonel V. J. O'Kelliher and Major Lewis B. Hershey, both of the army general staff in Washington, headed a group of army authorities and army reserve specialists who met here yesterday for a four day conference. Their visit was to perfect in the seven western states the farflung mechanism of the selective service plan for the next war.

Major Hershey said the draft would be conducted by an independent Goverment agency, permitting the armed forces to concern themselves entierly with the enemy.

«We had to look for our men in the last war», he said. «But the program has been changed. In the future, war will be fought by an organized nation, with the army looking to the civilian population for men, money and material.

The major said the project called for the setting up of a selective service board headquarters in Washington with division offices in the states, and subdivisions in counties. A total of 6,000 draft board officers were contemplated.

Future conscripts, he said, would be divided into four classifications: thse ready to go, those with a reasonable reason for delay, those with dependents, and those unfit or ranked as office holders.

To Draw Numbers

When the men were registered, it was explained, each would be given a number, identical in each of the 6,000 offices, to constitute a «class». Lottery procedure will be followed, with numbers being drawn from a drum in Washington to determine the order of the draft.

Army officials estimated a million men could be summoned to arms the first month. Thereafter, men would be called at the rate of 330,000 the second month, 260,000 the third month, and 300,000 the fourth month. Military needs would determine the rate of conscription thereafter.

War Department officials have prepared a blanket bill to be presented to Congress to authorize such a conscription agency.

«Past wars have shown compulsory service is necessary», declared Major Hershey. «It's our job to see that when and if the need is there, we will have the technical details as nearly up-to-date as possible».

U. S. Air Force Ready to Repel «Invaders»

HARRISBURG, Pa., May 10. (AP.)—Speedy pursuit planes and «flying fortresses» of the U. S. Army's air might poised tonight to meet a mythical «enemy» crossing the Atlantic to attack the industrial East.

The «zero» hour was set for midnight tomorrow to start the defense of the Atlantic coast line.

One hundred and seventy army war planes, scattered at strategic points in Pennsylvania, New York, New Jersey, Maryland and New England, will move out to sea to turn back the «invader».

For five days the maneuvers will continue, excluding Sunday.

For the sake of the practice, the «enemy» is a coalition of Asiatic and European forces. Already the army has been «warned» of the enemy's nearness.

Preparations and mobilization of three wings attached to the general headquarters air force have been under way more than a week. Five hundred officers and 2,500 men stand ready.

Occasionally the public has had a glimpse of the ships in familiarization flights. Otherwise, the nation would hardly know a «war» was about to begin.

At Middletown, near Pennsylvania's capital, the second of three wings has headquarters. Everything moves with clock-like precision.

Busy officers and enlisted men are typing letters, reading orders, and requisitioning supplies.

An enlisted man types away at a teletypewriter keyboard. He is on the network that strings together the «brains» of the entire force at Mitchell Field with airports at Harrisburg, Lancaster, Allentown, Aberdeen, Mr.; Camden, N. J.; and on up into New York and the New England states.

«The general headquarters air force is ready at an hour's notice to go into combat», said an aircorps officer

That means bombs, from little fragmentation affairs that play havoc with ground troops, to 2,000-pounders that will demolish a building or bridge, are handy: that it is but a few minutes work to replace machine gun-cameras with guns that spit bullets.

ROOSEVELT PREPARES FOR POWER EMERGENCY IN WAR

WASHINGTON, May 10. (AP).—A program to link up electric power systems to prevent aerial raiders in any future war from disrupting industry is being considered, President Roosevelt disclosed today.

Mr. Roosevelt conferred today on this subject with Louis Johnson, Acting Secretry of War, and Basil Manly, Acting Chairman of the Federal Power commission.

The President said the Government is going into the question of the adequacy of power in war-time, and of connecting power lines which are not hooked up now.

AROUND The WORLD

SNOWSTORMS HIT NORWAY

OSLO, Norway, May 10. (AP).—Many districts in South Norway were isolated today as a result of two days of snow gales. Around Trendheim roads are impassable and the train service has been crippled. In some places the snow is reported more than four feet deep.

COUNTESS DIES

LONDON, May 10. (Havas).—The Countess of Portsmouth died at her Devon home today at an advanced age. She had been ill for a number of months.

EMPRESS MENEN IN FRANCE

MARSEILLE, France, May 10. (AP).— Empress Menen, of Ethiopia, arrived from Jerusalem today aboard the S. S. Mariette. She is accompanied by her son Prince Selassie. They entrained for Paris immediately. The Empress said "I do not know yet whether we will go to Geneva".

MARINE STRIKE ENDS

PARIS, May 10. (Havas).—Minister of Marine Chappedelaine today announced the French Line strikers went back to work after a meeting this morning which ended in "complete accord". It was learned the Normandie will sail for New York on schedule tomorrow.

MARTINEZ FRAGA TO SPEAK

WASHINGTON, May 10. (AP).—It was announced today Cuban Ambassador Pedro Martínez Fraga would be guest of honor as well as speaker at a luncheon tomorrow to be given by the section of International and Comparative Law of the State Department. The other speaker will be Senator Key Pittman, chairman of the Senate Foreign Relations committee, whose subject will be "Our Foreign Relations".

CBS HEAD PAID $190,196

WASHINGTON, May 10. (AP).—William S. Paley drew salary and bonus of $190,196 as president of the Columbia Broadcasting System in 1937, a Columbia report to the Securities Commission disclosed today. Included in the sum was a bonus of $149,295. Edward Klauber, Vice-president, drew aggregate remuneration of $80,540 including a bonus of $39,840.

HOARDER IS HIT

MADRID, May 10. (AP).— Civil Governor José Gómez Ossorio revealed today he had ordered the arrest and trial for treason and sabotage a shoe dealer charged with hoarding 1,900 pairs of shoes and 5,832 pairs of sandals. He declared they would be increasingly severe with hoarders hereafter.

ENGAGEMENT ANNOUNCED

WASHINGTON, May 10. (AP).—Mrs. Isabelle C. Jordan today announced then engagement of her daughter, Margaret Elizabeth, to Albert Woodrow Somerford, son of Captain Frederick O. Someford and the Late Mrs. Adelaide López Somerford, of Catalnia, Cuba. Miss Jordan is the daugther of the Late William E. Jordan, for many years prominent in local real estate circles. Somerford, at present a student at Columbus University, is a graduate of Candler College at Havana. The wedding will take place in June.

REDS BAN RADIOS

MADRID, May 10. (AP). — The Government order making private radio antennae illegal went into effect today as the order giving residents 72 hours to remove aerials expired. Eighty-eight persons in Barcelona were fined heavily for violations. A long standing decree forbids residents of Leftist Spain to listen to Nationalist stations.

BONUS FOR CHILDREN

MEXICO CITY, May 10. (AP.)—Mexico today joined Italy and Germany in a campaign for larger families. President Lazaro M. Cardenas announced establishment of an annual award of 5,000 pesos (about $1,200) for the «mother who has given the greatest number of future citizens to the country». It was specified recipients must be poor.

EMPRESS IN PARIS

PARIS, May 10. (AP.)—The Empress Menen and Prince Selassie, wife and son of the exiled Emperor Haile Selassie of Ethiopia, arrived with attendants in Paris tonight, completing a journey from Jerusalem. The Empress, although enroute to her home near Bath, England, was expected to remain in Par's to greet the Emperor, due here tomorrow on his way to Geneva.

EIGHT DIE IN CRASHES

LONDON, May 10. (AP.)—Eight Royal Air force fliers were killed in four crashes today, after King George yesterday praised the service's efficiency in a flying visit to four stations. Five men were killed in wrecks of two planes belonging o the Wyton station, Huntingdonshire. Two others died when a plane from Helmsewell station, near Lincoln, fell and another when a plane crashed at Kenley, Surrey.

SIX FRENCH MEN KILLED

LYON, France, May 10. (AP.)—Six French army fliers were killed today in two accidents. Five died in a military airplane that crashed after taking off from an airdrome near here. A sixth aviator was killed and another gravely wounded when two planes collided in midair during maneuvers near Chartres.

M.E.C.D. 2016

::: S P O R T S :::

Solons Edge Out Browns Making it Seventh Straight

St. Louis leading until eighth when rally gives Senators an 8 to 6 victory

DODGERS BOMBARD CARDS FOR EASY 10 TO 2 WIN

WASHINGTON, May 10. (AP.)—Just when it appeared their winning streak might be stopped at six straight, the Senators came from behind to score three runs with two out in the last half of the eighth and edge out the St. Louis Browns today, 8 to 6.

The victory gave Washington a clean sweep of the three-game series with the American League tailenders, and boosted their first-place lead to a full game over the idle Yankees and Indians.

The Senators were trailing, 6-5, when they came to bat in the eighth, with Vito Tamulis, who had replaced Buck Newsom two innings before, on the mound for the Browns. Tamulis got rid of Rick Ferrell and pinch-hitter Al Simmons on outfield flies, but the next five batters cost him the ball game.

Mel Almada singled and stole second, then went to third as Buddy Lewis and George Case drew passes to fill the bases. Zeke Bonura's single scored Almada and Lewis and Case came home when Hughes threw late and wild in trying to throw out Stone at first.

Lewis clouted a home run, his third of the year, in the third.

Monte Weaver, who followed Elon Sogsett and Joe Kohlman to the box for Washington and held the Browns to one hit in two innings, was the winning pitcher, his second victory against no defeats. Tamulis was the losing pitcher.

Rick Ferrell, with a triple and double that drove in four runs, did the heaviest damage for the Senators. Red Kress bagged a triple, double and two singles for half of the Browns hits.

It was the eighth straight defeat for St. Louis.

Dodgers Down Cards, 10-2

ST. LOUIS, May 10. (AP.)—Led by Husky Ernie Koy, who belted out two doubles and two singles, the Brooklyn Dodgers snapped out of their slump with a vengeance today. They let loose a 16-hit barrage that rocked three Cardinal pitchers to their foundations and routed the Cards, 10 to 2.

Left at the post when St. Louis opened with one run on doubles by Brown and Medwick in the first, Brooklyn tied the score in the second, got four runs each in the third and fifth, and tacked on one for good measure in the ninth.

Luke Hamlin held the Cards to seven hits, walked one and fanned one in gaining his third victory. Si Johnson, Lanier and Shoun toiled for St. Louis, Johnson being charged with the defeat.

Veterans of First Place Washington Surprise Experts

By EDDY GILMORE

WASHINGTON, May 10. (AP.)—The team that the surprise of the American League—the Washington Senators—is an aged outfit, as baseball goes.

For his starting pitchers, Manager Bucky Harris has a quintet that averages 30 years, and everyone has seen service with another Major League club.

His relief hurlers—and these include one youngster who is soon to be sent to the Minors—average 27, which is middle-âge for a ball player.

Four of his flingers, Monte Weaver, Dutch Leonard, Pete Appleton and Harry Kelley, have come back to the Big League from the Minors after previous Major failures.

Wesley Ferrell—the team's leading pitcher—is one of baseball's few cases of a great athlete who made good in a comeback.

When he lost his fast ball he retired, went back home and by throwing against a barn door, developed his slow, tricky stuff that is the scourge of the League.

The outfield's age is 29 plus, the infield is 29, and the first string catcher, Rick Ferrell, who's worked every game, is 32.

Ossie Bluege, the second baseman who plays against left-handed pitching, is 38.

Goose Goslin is 38.

Al Simmons, 36.

Incidentally, the sparkplug of the team—Nick Altrock—is 62 and still coaching and clowning.

What, ask the doubters, is going to happen to these veterans when the summer sun beats down, when the mercury soars to 100 and when the team hits the August grind?

That—by the way—is just what Manager Stanley Raymond Harris would like to know.

LEO DUROCHER'S RAZZING BRINGS ON A NEAR-FIGHT

ST. LOUIS, May 10. (AP).—The squabbling Brooklyn Dodgers, who've been disagreeing among themselves all season, topped their daffy ways today with a near-fight between shortstop Leo Durocher and rookie pitcher Bill Posedel.

"Lippy Leo," it seems, decided Posedel was too wild for safety and declined to take his turn against him in batting practice prior to today's game with the St. Louis Cardinals.

A razzer of no mean repute, Leo stood on the sidelines and barked criticisms at the antagonist to fisticuffs under the stands. They were about to exchange blows when other players interfered.

During the Cardinals' batting practice, Mike Ryba, utility player, was struck above the left eye by a line drive batted by Stuart Martin. Dr. Robert F. Hyland, club physician, said there was no fracture and diagnosed the injury as a severe contusion with possibly a slight concussion.

ROUND UP OF SPORTS

(By Pete Galiana).

Sports editor of the DIARIO DE LA MARINA).

Al Singer is a boxer that wants to stage a comeback, but he won't go so far—As a Singer he has lost his voice.

Now that Joey DiMaggio is hitting those homers again, Jack Doyle, is taking his naps as he should... properly.

As a baseball film—hero, Lou Gehrig is just in the first reel of the picture, when the villian always managed to get away with it...

Now, listen...

Forest Pressnell is fooling them all with a beautiful knuckelr, which he learned to throw when he was just a kid at seventeen... Umpires and managers insist Pressnell's throwing will make life miserable for the National League hitters, and Burleigh Grimes says he should have the best knuckler of both leagues...

Dutch Leonard, now with Washington, has one of the best knuckle balls anybody has seen in baseball, but Pressnell's is better because it has more stuff. "When Leonard or Fitzsimmons are pitching" —catchers said. "You know what is coming, and you are able to catch those balls, but, every thing gets dizzy with Pressnell's. His ball comes "like that", making a lot of weaves, and sometimes the catcher missed it.

Pressnell, a new winning pitcher at Brooklyn, won eighteen games and lost twelve last year for Milwaukee, in case you don't know.

Say, wait a minute, fella, you haven't heard nothing yet. Wait until I tell ya.

1.—Lou Gehrig still can't pull that ball to the bleachers, but, he isn't worrying. He knows he'll land in 340 when the season ends.

2.—Saturday boxing program at "Arena Cristal" will cost promotor Manolo Braña about $2,000 of his personal account if he doesn't make $4,000 at the gate.

3.—A foot race between Benny Chapman, Boston Red Sox outfielder, and George Case, Washington rookie, is in the making, with Clark Griffith as the Sponsor. A purse of $200 will goes to the winner. And the length will be 100 meters!

4.—Joe DiMaggio is after Babe Ruth's home run record. He has four so far, and has failed three times with balls that have gone 400 feet from the plate, only to be called doubles by the umps... Col. Ruppert is so happy, he is calling him "Joey" once again.

5.—Every time Buck Newsom, St. Louis Browns hurler, pitches against Chicago, he heard the same question "What's the difference between Newsom and Dizzy Dean?", with some one answering: "Dean can pitch".

6.—Joe DiMaggio can't explain why he wears his pants longer than anyone on the Yankees team, but, coach Artie Fletcher does. "Joey wears them low be cause he is a low-ball hitter, and all low-ball hitters wear pants that way. Look at Al Simmons, and Carl Hubbell!"... "That may be right, but, where do high ball hitters wear them?"—some one asked him, and, he replied: "Red Noses".

7.—Catcher Rollie Hemsley was ordered home again by manager Oscar Vitt of the Indians, but, please don't get excited about it—He went out with the manager's blessing because he has an injured finger.

Anything else?... You probably will want something more, but you will have to wait until tomorrow...

Thanks...

OLDTIMERS REBUFFED BY GEHRINGER FOR SCOFFING

PHILADELPHIA, May 10. (AP).—On the eve of his 35th birthday anniversary, Charley Gehringer scanned his 12 full years in the Major Leagues today and from his observation there issued a rebuff to oldsters who scoff at modern pitching.

The peerless Charley, seemingly outrunning time itself now in his 13th year as brilliant second baseman for the Detroit Tigers and still going strong, took in a lot of territory in one statement.

The pitching, he said, is better nowadays" than when he made his bow in the American League in 1926.

NEW MARKETS SOUGHT FOR SPONGES TAKEN IN CUBA

United States and Europe for Cuban sponges, the Association of Sponge Dealers revealed yesterday. The Association will send a technician, Celestino Fernandez, to the United States and European countries to confer with importers.

Jose Fernandez Navares, President of the Association, has requested the Commerce Department to name Fernandez honorary delegate of the government.

"His task will be made much easier," Nevares explained, "and if he is successful the sponge industry and financial conditions in general will be considerably improved."

Gumbert Bats and Pitches Giants to 5-1 Win Over Cubs

Chicago gets only five hits as Terrymen lace out 12. Moore leads barrage with 4 singles

REDS DEFEAT PHILLIES BEFORE CHILLED CROWD

CHICAGO, May 10. (AP).— Supporting Harry Gumbert's fine right-handed flinging with a dozen hits, including four by Joe Moore, the New York Giants today trounced the Chicago Cubs, 5 to 1, to run their winning streak to four straight and their National League lead to four full games over the Cubs.

Gumbert set the Chicagoans down with five hits, all of them singles, and gave only three bases on balls. The Cubs scored their only run with two out in the fifth, on singles by Jurges and Hack and a pass to Charley Root.

Bill Lee started this final game of an abbreviated series for Chicago, but was in the showers before the first inning was over. Just Moore greeted him with a single. Walks to Bartell and Ott filled the bases, and Leiber brought home two runs with a crashing double. When two more walks, to Chiozza and Danning, forced in another run, Lee was yanked and Root took his place.

The veteran right-hander held the Giants scoreless until the sixth, when singles by McCarthy, Chiozza, Gumbert and Moore sent two more runs over the plate.

Double plays got Gumbert out of trouble in the first, when he walked two of the first three men to face him, and in the second, when Galan singled. Galan and O'Dea singled in succession to open the seventh, but Gumbert retired the next three men, including pinch hitters Lazzeri and Cavarretta, in order.

Moore, with four singles in five trips to the plate; Leiber, with a double and a single, and Gumbert, with two singles, were the leading Giant hitters.

REDS ROUT PHILLIES 7-3

CINCINNATI, May 10. (AP).—The Cincinnati Reds made hits count today and, led by the four-out-of-five performance of Dusty Cooke, routed Philadelphia 7 to 3 before a chilled crowd of 1,133.

Big Jim Weaver, cast off from Pittsburgh, hurled fourhit ball through five innings, but walking his sixth and seven man to open the sixth, was jerked for Joe Cascarella, who held the visitors to two hits and an unearned run the rest of the way.

Hugh Mulcahy allowed the Reds but five safeties but again was cast in the role of losing pitcher after Linus Frey tripled to open the seventh inning and scored a moment later the first of three runs that put the game on ice. Al Smith relieved.

Hershel Martin, Philly center fielder, was on his way to a perfect day at bat with two sucessive singles when knocked unconcious with a ball hurled by Bill Hershberger as he attempted to steal second in the third frame.

Physicians said tonight however, that he did not appear to be seriously hurt.

POLAND AIR EXPEDITION WILL LEAVE TOMORROW ON LONG FLIGHT TO WARSAW

LOS ANGELES, May 10. (AP).—Barring unfavorable weather, Poland's five-man aerial expedition will get away at dawn tomorrow on its projected 16,500-mile flight from Los Angeles to Warsaw, Via South America.

Maj. Waclaw Makowski, president of the Polish L. O. T. line and leader of the long-distance flight, took the twin-engine monoplane for a spin today over San Fernando valley to test shortwave radio equipment.

The first leg of the flight will be 1,800 miles to Mexico City. From there the big American-made plane will fly along the West coast to Chile, Argentina and Natal, Brazil. From Natal the fliers will fly over 1,800 miles of the South Atlantic to Dakar, French West Africa, and then by easy stages to Poland.

LONG DRY SPELL HURTS GREAT BRITAIN FARMERS

LONDON, May 10. (AP.)—Britain's 13.000,000 farmers, most of whom have suffered from a serious crop-ravaging drought which has lasted for many weeks, tonight anxiously awaited publication of one of the Ministry of Agriculture's periodic crop reports tomorrow.

The report was expected to give details of the status of all crops, and may affect prices.

Vegetable prices have risen sharply in recent weeks because of decreased supply. Livestock owners have suffered, and the water supply of many municipalities has been affected.

Rains fell in scattered sections today, but over most of the British Isles dry weather continued. A heavy rainfall ended a 72-day dry spell in Newcastle and Durham, and there were light showers in some parts of Scotland.

Heaviest drought damage centered in the Northeast Midlands and Southeast England. Ireland has been hit hard.

LARGEST ORANGE CROP ON RECORD BEING FORECAST

WASHINGTON, May 10. (AP).—A 70.620,000 box orange output —largest crop of record— was forecast for the current season today by the federal crop reporting board.

Estimates moved upward from those of a month ago, due to increased prospects for Valencias in California and for all varities except tangerines in Florida. The production estimated would compare with 65.174.000 boxes last year and a ten year (1926-35) average of 48.090,000 boxes.

Grapefruit production, as indicated May 1, was estimated at 28.944.000 boxes compared with 30.680.000 boxes a year ago, and the California lemon crop was placed at 8.892.000 boxes compared with 8.102,000 boxes last year.

TOLEDO
Restaurant & Bar — Fernández & Co., Owners
Try Our Cuisine — Private Dining Rooms
Open Day & Night
BARCELONA Y AGUILA — PHONE: M-2051

SUGAR MARKET

On a purely technical basis sugar may be entitled to some moderate recovery but we would regard minor strength with caution and prefer to use bulges to sell.

An oversupply exists and apparently will continue to exist into the new crop year. Would use firm spots to sell in world sugars.

Thomson and McKinnon.

SUGAR

APPRAISAL OR THE MARKET BY LOUIS MENDOZA & CO.

COST & FREIGHT

	Prev.	Today
Prompt shipment to U. S.	1.92	1.93
Freight	0.13½	0.13½
FREE ON BOARD-CASH PAYMENT		
U. S. free quota	1.79	1.79
U. S. retained quota 1939	1.69	1.69
World quota, three kinds com bined	0.92	0.92
Local consumption, ex-ware house	0.84	0.84
All quotas	1.46½	1.46½
Local sugars after deduction of taxes and warehouse charges	$ 4.17¾	4.17¾

SUGAR FUTURES

CONTRACT No. 3

	Prev.	Today
May	187	188
July	193	194
Sept.	197	197
Jan.	197	198
March	201	202

CONTRACT No. 4

	Prev.	Today
May	—	—
July	92½	92½
Sept.	95	95
Jan.	99	99
March	101½	101

Amsterdam: The leader of the Dutch delegation to the international sugar council declared that a margin of 200,000 tons between quota for the first restriction here and estimated and consumption has been eliminated by purchases of the British Government estimated at between 200 and 400,000 tons accruing to invisible supplies.

Russell News.

The domestic market was aided by a steady tone in actuals and for a good part of the day was higher. Producers buying of nearbys and trade support in distant March were sustaining influences. Cuban operator interests were sellers later and this made for a slight easing toward the last. Actuals were steady but no sales were reported. Interest for nearbys was at 2.75 cents with offerings at not better 2.82. Forwards could have been sold at 2.80, but sellers ideas were 2.84 to 2.85.

In refined, movement continued poor.

Russell News.

CLOSING SUGAR REVIEW

World future trade was small and for the most part lacking in feature. Final prices were about unchanged. London was steady however with raws selling at 5 and 1 1|2'd equal 94 1|2 cents fob.

SHIPPING NEWS

ARRIVING

YESTERDAY

«Orizaba»	N. Y.	6.25 am.	Ward Ter.
«Estrada Palma»	Pt. Everg.	7.55 am.	Arsenal
«C. J. Barkdull»	Baytown, Tex.	4.15 pm.	Beguerisțain
«Talamanca»	N. Y.	4.30 pm.	Sta. Clara
«Baron Vernon»	Matanzas	7.40 p.m.	Harbor

TODAY

«Florida»	Miami	8.00 am.	Arsenal
«Seatrain New Orleans»	N. O.	9.00 am.	Hacendados
«Joseph R. Parrott»	Pt. Everg.	9.00 am.	Arsenal

TOMORROW

«Chiriqui»	Crist. Limon	7.00 am.	Sta. Clara

FRIDAY

«Santa Lucia»	Valparaiso	7.00 am.	Machina
«Toloa»	Crist.	7.00 am.	Sta. Clara
«Contessa»	N. O.	7.00 am.	Atares
«Seatrain Havana»	N. O.	9.00 am.	Hacendados

SATURDAY

«Mexico»	Mexico	7.00 am.	Ward Ter.
«Florida»	Miami	8.00 am.	Arsenal

SUNDAY

«Iberia»	Europe	7.00 am.	Ward Ter.
«Estrada Palma»	Pt. Everg.	8.00 am.	Arsenal
«Seatrin New York»	N. Y.	9.00 am.	Hacendados

SAILING

YESTERDAY

«Estrada Palma»	Pt. Everg.	4.10 pm.	Arsenal

TODAY

«Dora»	Philadelphia	7.00 am.	Regla
«Chester Valley»	Cristobal	7.00 am.	Ward Ter.
«Orizaba»	Mexico	11.00 am.	Ward Ter.
«Talamanca»	Cristobal	4.00 pm.	Sta. Clara
«Seatrain New Orleans»	N. Y.	2.00 pm.	Hacendados
«Joseph R. Parrott»	Pt. Everg.	2.00 pm.	Arsenal

TOMORROW

«Chiriqui»	N. Y.	4.00 pm.	Sta. Clara
«Florida»	Miami	7.00 pm.	Arsenal

FRIDAY

«Santa Lucia»	N. Y.	5.00 pm.	Machina
«Seatrain Havana»	N. Y.	2.00 pm.	Hacendados

SATURDAY

«Toloa»	N. O.	2.00 am.	Sta. Clara
«Contessa»	Cristobal	11:00 am.	Atares
«Mexico»	N. Y.	Mid day	Ward Ter.

SUNDAY

«Estrada Palma»	Pt. Everg.	2.00 pm.	Arsenal
«Seatrain New York»	N. O.	2.00 pm.	Hacendados
«Florida»	Miami	7.00 pm.	Arsenal

IN HARBOR

«Sirocco», (yacht); «Frank A. Morey», «Chester Valley», «Lago», «Long Bird», «Dora», «Orizaba», C. J. Barkdull», «Talamanca» and «Baron Vernon».

A Pan-American Airways Clipper arrives today at 10.00 A. M. from Miami and returns at 2.45 P. M.

ED BARROW REACHES SEVENTY GOING STRONG AND TELLS OF GOOD OLD DAYS OF BASE BALL

By PAUL MICKELSON

NEW YORK, May 10. (AP).—Edward Grant Barrow, a gruff old timer who rose from the ranks of the peanut vendors to a maker of world championship ball clubs for the New York Yankees, was still going strong today as he reached his 70th birthday. Instead of reaching for a rocking chair or hammock, Big Ed confided he not only expected to land some more pennants but that he had one good punch left in him.

Over his 44 years in baseball, Big Ed has handled more prima donnas than the late Flo Ziegfeld ever saw. But while Ziegfeld lost a lot of decisions, Ed, a raw boned man tipped 200 pounds, never was known to take a single shellacking mentally or physically from all the temperamental ball players he directed to stardom. It was Big Ed who once called Babe Ruth's bluff to "Beat his ears off" when the Babe worked for him as pitcher and outfielder for the Boston Red Sox. Babe was smart in those days. He answered the challenge by running out of the clubhouse.

Even severe attacks of pneumonia failed to kayo Ed Barrow. He had pneumonia four times and came up each time looking better than when he was floored. Today, though he's reached his allotted three score year and ten, the business manager of the far-reaching Yankee baseball system looks 20 years younger—and twice as tough. Chances are he still can take the general run of ball players into a locked room and come out first.

"Nope, I can't do that now," he said as he backtracked and looked ahead on his birthday, "But I still have one good punch left. And when I let her go, I'm going to run for the cops just in case I miss."

Big Ed has done verything in baseball from selling peanuts to baseball reporting to playing to managing to signing checks. He also served as President of three leagues, including the International which was known as the Eastern League until he changed it to its present name. He was born in Springfield, Ill., but raised in Des Moines, Iowa, where he did his lick in the newspaper business as mailing clerk, advertising solicitor, sports editor and city editor before throwing in his lot with concessionaire Harry M. Stevens as a peanut vendor and hot dog man.

Over his 44 years as active Manager, club President and big front office man, Barrow's teams have won 10 American League pennants and seven World Championships—all of them with the Yankees excepting the world title he captured as pilot of the Boston Red Sox in 1918. He has developed some of the game's greatest stars, including Honus Wagner, Cy Seymour, George Smith, Clark Armour, Dick Cogan, Billie Keister, Emmett Heidrik and Ruth. It was Barrow who converted Ruth and Seymour from pitchers into outfielders.

Looking back today, Ed made a list of his own nominations. His biggest heartache came when he was managing Indianapolis and his boss coudn't spare a mere $500 to buy a bright, young ball player named Ty Cobb. His biggest mistake was getting Colonel Jake Ruppert to pay out $50,000 for pitcher Danny MacFayden. His biggest deal was the $125,000 he spent for Lyn Larry and Jimmy Reese from Oakland. His best bargain was the purchase of Joe Di Maggio for $25,000 and players though he figures one of his luckiest strikes was the swap of Don Heffner for Bill Knickerbocker, who has stepped into the second base job this season to star. The greatest satisfaction he ever obtained from a ball club was the 1902 Toronto team. After the team had been stripped of its stars by the raiding American League, American Association and Pacific Coast Leagues, Ed assembled another team without spending a dime and won the International League pennant with it.

The Yankee team that gave him his biggest thrill was the 1926 aggregation because after a dismal 1925 season when they finished seventh, he convinced Col. Ruppert to junk the old lineup and get some young blood. The Colonel agreed and Barrow brought in such young stars as Tony Lazzeri and Mark Koenig and the Yanks won the pennant.

Though Ruth and Wagner were the greatest ball players he ever saw or developed—Ed thinks Wagner was the greatest—he named an Indian as the greatest natural ball player of them all.

"His name is Louis Bruce," said Ed as he scratched his shaggy eyebrows. "He's a methodist minister now somewhere in Northern New York. He could do everything well. If just he hadn't been one of those phlegmatic injuns he would have been the greatest star in baseball. Gosh, he was lazy, which reminds me I have work to do."

WORLD MARKET NEW[S]

HAVANA EXCHANGE

Although where was considerably less activity in the local market yesterday than Monday Public Work bonds continued to be the center of attraction.

Speculators persisted in their tactics to bring prices dwon but the papers were firm throughout the day. During the morning quotation one bond was sold at 69.

Subsequent operations brought the price up to 69¼. This price was quoted at closing.

Other rental bonds showed up with their characteristic firmness. Several small operations were registered on these issues.

Treasury Gold Obligations were quiet but firm throughout the day.

Operations were made in private on Jarcia de Matanzas preferred, Nueva Fabrica de Mielo beneficiaries, Licorera and Utilities 6. During the Official Quotation 4,000 shares of Union Oil were sold at 4⅛. Free Quotation stocks were quiet.

WEATHER

Forecast for today: Variable in west and central Cuba with probable rains. Fair in the east. Moderate breezes from northeast to southeast.

Yesterday's temperatures: Minimum 74, at 6.15 A.M. Maximum 85, at 11.15 A. M.

NEW YORK, May 10. (AP).—High and low temperatures and weather conditions in 25 United States cities today were:

Albany, clear	62	48
Atlantic City, partly cloudy	66	54
Baltimore, clear	66	54
Boston, cloudy	66	56
Buffalo, cloudy	48	42
Chicago, clear	52	46
Cincinnati, cloudy	66	50
Cleveland, cloudy	54	44
Dallas, clear	72	60
Denver, cloudy	70	44
Detroit, cloudy	60	44
Indianapolis, cloudy	66	46
Jacksonville, cloudy	84	64
Kansas City, cloudy	72	48
Miami, rain	84	72
Milwaukee, cloudy	54	46
New Orleans, partly cloudy	78	62
New York City, partly cloudy	61	50
Phoenix, clear	94	58
Pittsburgh, cloudy	62	46
Portland, Me. clear	66	50
St. Louis, partly cloudy	74	50
San Francisco, clear	62	50
Tampa partly cloudy	86	74
Washington, clear	66	56

TOBACCO

Juan Bautista Labrador yesterday sold 669 bales to Camaguey manufacturers who within the next few ceeks will place a new brand of cigarettes on the market. The shipments are from Vuelta Abajo. Jose Alvarez sold 74 bales to the same concern.

Cuesta, Rey and Co., who last week purchased more than 300 bales from Vuelta Abajo yesterday 57 bales more from the same plantation.

Shipments arriving yesterday were for Santalla and Co., 165 bales from Vuelta Abajo and for several small manufacturers a wide variety of grades from the new Partido crop.

The average prices per kilogramme paid abroad during the month of April were as follows: Argentina $1.21, Canada $1.04, Chile $0.83, United States $1.19, Uruguay $1.60, Germany $0.22, Belgium $0.20 Denmark $1.67, Spain $0.29, Holland $0.58, Great Britain $1.44, Switzerland $2.04, French Africa $0.18 and Canary Islands $0.26.

Largest importers during April were United States, 668,696 kilogrammes, Spain, 455,157, and Argentina, 185,091. Other countries mentioned above imported less than 50,000.

RAW SUGAR

NEW YORK, May 10. (AP).—Raw sugar was unchanged today at 2.75 for spots. No sales were reported as nothing was offered below 2.84.

Futures were steady on scattered covering and trade buying, encouraged by the action of London and the steadier raw market here. Sept. No. 3 sold at 1.98 and March at 2.02, or 1 point net higher.

Refined was unchanged at 4.55-4.65 for fine granulated. Withdrawal demand was moderate.

Futures No. 3 closed unchanged to 1 higher. Sales 8,800 tons.

	High	Low	Last
July	1.94	1.94	1.94B
Dec.	1.98	1.98	1.97B
Jan.	1.99	1.99	1.98B
March	2.03	2.02	2.02B

B-Bid.

DAILY STOCK LETT[ER]

By VICTOR EUBANK

NEW YORK, May 10. (AP.)—The stock market ran out of rallying steam today and leading issues generally turned in minor gains or fell to moderately lower levels.

An attempt was made at the opening to extend yesterdays advance but profit selling appeared in sufficient quantity to quickly halt the climb There was a fast run-up near the start of the second hour when the ticker tape, for a brief period, was a trifle late. The pace soon slowed and most of Monday's favorites drifted to the downside. Tranfers were around 1.100,000 shares.

Sentiment, on the whole, brokers said, still leaned to the buying end, but many traders were inclined to cash in on the recent comeback and await fresh stimulation from Washington. Business news continued cloudy and observers saw few signs of any nearby pickup.

Buoying speculative and investment quarters, however, was the probability the tax revision bill would get Congressional approval and the Administration and industry get together for a combined move against the recession.

Stressing the cooperative move was the announcement of 14 of the countrys largest utilities that they had appointed a committee of 5 to work with the securities and exchange commission «to bring about sound and constructive solutions of problems confronting these companies».

Tire company stocks led the morning upswing but these eventually slipped. Power corporation shares lost their vigor of the preceding session. Steels and motors were seldom ahead.

Up the greater part of the day—some stepped down at the finish—were U. S. Rubber common and preferred, Goodrich, American Telephone, Allied Chemical, Monsanto Chemical, North Ame[rican], Pennsylvania, Air Red[uction], nental Baking «A» and [...] dustries.

Aircrafts were given a [...] while, but Boeing, Doug[las], Curtiss-Wright «A» and [...] Lines encountered diffic[ulty] last. A widespread drop [...] troleum prices put most [...] rears.

Behind minus signs [...] Steel, Bethlehem, Gene[ral] Chrysler, Sears Roebuck, [...] nal Harvester, Consolid[ated] Santa Fe, Du Pont, W[...] Anaconda and American [...]

By LUIS MENDOZA

(Directo Private Wire [...] Thomson and McK[innon])

(While this information [...] tained from what we c[...] iable sources, we do not [...])

Car loadings: C. and [...] 23,300, 33,700.

Pere Barquette 8,300, [...] Report of Abitibi Ache[...] per Co. 1937 as prepared [...] Clarkson, receiver and [...] shows earnings available [...] ciation of mills and prop[...] toward bond interest [...] against $2.185,000.

Price of gold in Lon[don] $34.80 vs. $34.81.

Stock Market Opinions: Hornblower and Weeks [...] lent opportunity is being [...] further reduce trading [...] J. S. Bache and Co. Ma[...] must still be regarded as [...] ding movements, until [...] trend has been assuredly [...]

NEW YORK TIMES AVERAGES:

25	Railroads	18.21	17.42	18.1[...]
25	Industrials	150.59	145.20	150.[...]
50	Stocks	84.40	81.31	84.[...]

Domestic bonds 68.87 up .60; foreign bonds 84.30 off .1[...]

Closer cooperation predicted between SEC and the new governing body of New York Stock Exchange.

Metal Prices. Lead in New York 4.50@4.55; manganese metal 40; nickel 35; tin spot in NY 37.85; zinc spot NY 454.

London silver 18 11|16 unchanged. Sterling $4.98; francs 280 1|4; Canada 5|8 discount.

Chicago cars: wheat 80, 62, 51; corn 598, 541, 108; oats 108, 107, 48; rye 2 0 6. Hogs 15,000 vs. 16,000, left over 1,000.

75 cent dividend Hudson Bay Smelting.

«Town Topics» says.

Western Union should advance further. Already shows us profit on stocks bought recently as advised.

Among low priced rails think Gulf Mobile and Northern common worth while. Certainly also the preferred selling a round 14.

International. Tel and Tel. Stock seems headed near ten this Move and in that case would mean some generous profits to those who followed our insisten advice since stock was at 6 and under to buy and hold.

Electric Power and Light. Holding some for another 50 per cent above present levels seems in order.

Liverpool wheat due 1|8 up to 1|2 lower; opened 3|8 to 1|2 lower. 12,30 P. M. 1|4 to 3|8 off; 1.20 P. M. 1|4 lower.

Liverpool cotton due unchanged to[...] 4 up; 1 P. M. 4 to 7 [...] 10,000; American none; [...]

The «Chicago Tribune» [...] The general run of c[...] from the Winter and Sp[ring] belts was favorable. With [...] ment estimate on Winter [...] due this afternoon traders [...] disposed to take an aggre[...] especially as there was a [...] port demand. The Canadi[an] [...] of statistics will issue report [...] day giving farmers inte[...] plant Spring grain. Trading [...] oats, rye and beans was lig[ht] [...] port business in corn was [...] and country offerings we[re] [...] than recently.

Dow, Jones Summary: LONDON. Bank of Be[...] raised discount rate to 4 [...] from 2 per cent. The Lo[...] market opened with tra[...] but tendency was firm. X[...] CN 13 3|4; N 47 1|4; NY [...] 3|4. Gold bars 139s. 9 1|2 [...] 139s. 10d. Silver market [...] steady.

PARIS. Gold price 39.8[...] ged.

AMSTERDAM. America[...] higher in early trading.

S. O. of California has re[...] lifornia fuel and Diesel o[il] [...] 10 cents a barrel.

J. C. Penney Co. April [...] 6|10 of 1 per cent.

Production gold in the [...] cluding Russia during Ma[rch] led 2.531,000 fine ounces against 2.362,000 in February.

United Piece Dye Works and subs. 1937 net loss $814,000 vs. net loss $1.852,000.

Oil and Gas Journal estimates daily average domestic crude oil production week May 7 at 3.374,375 barrels, decrease 18,367 barrels from preceding week.

American Power and Light quarter ended December 31st. cons. net income $2.497,000 against $2.430,000.

Liquid Carbonic March quarter net profit 117,000 vs. $127,000.

Gold output of Rand Mines in April 982,964 fine ounces against 1.012,516 in March.

Federal Judge Goddard in NY officially confirms amended plan of reorganization for Consolidated Textile Corpn. dated December 10, 1937.

Stock Exchange elected [...] Chesney Martin Jr. as chai[rman] [...] board of governors, along [...] members of new board.

PWA officials recently [...] making inquiries of some [...] ities served by subs. of Am[...] wer and Light as to whe[ther] [...] are interested in securing [...] of PWA funds for compet[...] plants, says Howard Aller [...] of American Power and Li[ght].

Report filed in Federal [...] special master Gordon A[...] indicates Metro Goldwyn [...] Corpn and 3 co-defendants [...] for damages of $587,600 as [...] production and distribution [...] tion picture «Letty Linton»

Regular dividend 1.75 (...) Detroit Axle preferred.

Moody's index 136.5 again[st] [...] Dow, Jones 48.63 off .06.

AVERAGES:

30	Industrials	116.63	119.81	116.36	119.4[...]
20	Railroads	22.49	23.55	22.46	23.5[...]
20	Utilities	19.57	20.56	19.44	20.4[...]
40	Bonds				88.0[...]

Dow, Jones and [...]

SAILOR ADMITS ARSON

LE HAVRE, May 10. (AP.)—Police tonight held a seaman who, they said, confessed setting fire to the French liner Champlain. The sailor, Joseph Salou, was said to have admitted accidentally causing one blaze today when he fell asleep with a lighted cigarette in his mouth and then deliberately setting a second so he could give the alarm and divert suspicion from himself. Both fires were extinguished quickly with little damage.

CIO LEADER CALLS F[OR] GENERAL MEET TO [...] DEPRESSION IN A[...]

ATLANTIC CITY, May 10 [...] Speaking "For the CIO" Phi[...] ray today called upon Presid[ent] [...] sevet to assemble business, [...] emergency conference to [...] destructive depression". Murray, vice chairman of [...] and head of the Steel Work[ers] [...] ganizing Committee, told the [...] gamated Clothing Workers [...] rica that there are now [...] unemployed workers in the [...] with no savings to fall back [...] their existence "Threatens [...] institutions".

He said hundreds of [...] leaders had expressed to him [...] to take part in an emergency [...] rence, and observed it should [...] ducted "out in the open" [...] behind closed doors".

NETHERLANDS BARS REFUGEES

THE HAGUE, May 10. (AP[...] Netherlands, long a haven for [...] today joined the list of countries [...] ting up bars against foreign [...] The Government announced [...] gent restrictions to check the [...] of foreigners, who in recent [...] have fled here in large [...] many from neighboring Germ[any].

Dr. A. CABRERA M. D.
only
X-RAYS and CANCER
Deep Therapy — Radium — Diathermy
Portable equipment for X-Rays at bedside.
SAN MIGUEL 116 — M-1885 — 10 to 12 and 3 to 5.

M.E.C.D. 2016

Se pagará el mes de abril íntegro a los pensionados y jubilados del Poder Judicial, sin descuento alguno

Esta vez se podrá llegar al cien por ciento, en contra de las veces anteriores, en que nunca se llegaba al 90 por ciento. Situados los $25,000 destinados a esos pagos

Los jubilados y pensionados del Poder Judicial cobrarán la totalidad de sus haberes del pasado mes de abril. La noticia nos fué comunicada en la Audiencia por el Secretario de la Comisión de Jubilaciones y Pensiones del Poder Judicial, doctor Juan Gibert y su auxiliar Dr. Luis Mestre. Esa totalidad no se pagaba desde el año 1931, pues como se sabe, lo más ane anteriormente se ha pagado ha sido el noventa por ciento; el pago comenzará el próximo lunes, día 16, a la una de la tarde, a cuyo efecto podrán concurrir los interesados, a partir de esa hora, ante la referida Secretaría.

Ese pago totalü justo es consignarlo, se debe a los desvelos de los miembros de la repetida Comisión doctoresNorberto Mejías Rivera, Presidente, y Mario E. Montero, Presidente de la Audiencia, al que sustituye ahora el Dr. Manuel Carnesoltas, Vocal Nato, y Alfredo Bernal, Abogado Fiscal del Tribunal Supremo; y Wenceslao Gálvez, Teniente Fiscal jubilado, Vocales de la Comisión.

Merece también especial mención en esta labor el hasta hace poco Presidente de ese organismo doctor Rogeli Benítez, quien comenzó las gestiones pertienentes para que el Secretario de Hacienda doctor Manuel Giménez Lanier reconociera a favor de los fondos del Poder Judicial la suma de $25.000.00 sobrantes de otras atenciones que ya se habían cubierto debidamente y que puso a disposición de los jubilados y pensionados, no siendo ajeno, tampoco, a ese reconocimiento el doctor Enrique Alonso Pujol, Secretario de Justicia.

El pago, como decimos, comenzará el próximo lunes, y los jubilados y pensionados serán atendidos por dichos doctores Gibert y Mestre y los oficiales de la Comisión doctores Vicente Portolés y José Antonio Peláez.

Herida una señora en una colisión de autos en la Víbora

Un asiático enfermo se mató de un balazo en la cabeza. Hallan moribundo a un hombre

JUZGADO DE GUARDIA

...dose un balazo en la cabeza, ...cidió ayer tarde en su domici... el asiático Alfonso León, de 60 ... de edad, casado y vecino que ... de una habitación situada en la ... de la casa sita en Salud nú... 59.

...gún aparece de lo actuado por ... capitán Herrera, al mando de la ... Estación, León se encerró en ... habitación y utilizando un revól... se disparó un tiro en el lado ... de la cabeza, siendo descu... el cadáver por su compatriota ... Wong Fong, con el cual te... sociedad en una dulcería que ... en los bajos de su domici...

...cadáver fué entregado a sus fa... res, con la obligación de pre... tarlo en la mañana de hoy en el ...comio para que se le practi... la autopsia.

Lesionada en un triple choque

...la Calzada de Jesús del Monte, entre Luz y Pocito, chocó ano... el automóvil 25631, que condu... José Mendaña Fernández, veci... de San Antonio de los Baños, con ... 443, de Jesús del Mon... Vedado, manejado por Alejandro ... Vázquez y el ómnibus 55236, ... guiaba el chauffeur Miguel Fer... Martínez.

...consecuencia del hecho, resultó ...mente herida, la señora Aurora ... Gutiérrez, de 35 años, esposa de ... quien viajaba al lado de ...

...lo actuado por el cabo Jo... Fernández, el chauffeur Men... trató de pasar al ómnibus, yén... contra el vehículo y después a ... contra el tranvía.

Intentó suicidarse

...esquina de Buenaventura y ... en la Víbora, intentó ano... suicidarse, ingiriendo un vene... Rigoberto Gómez González, de la ... de 22 años de edad y veci... la calle de Girals, en el Re... Moro. Fué recogido y condu... al Centro de Socorro de Jesús ... Monte, por Alcibiades Connet ... vecino de Churruca 365, im... su estado de gravedad ... declaraciones.

...la policía se presentó Rigo... Gómez, padre del paciente, informando que ignoraba los motivos que tuviera su hijo para tomar tal resolución.

También declaró Alberto Puig Corrales, vecino de Buenaventura 525, que hasta hace unos dos meses aproximadamente, tuvo colocado en su casa a Rigoberto y al tener conocimiento de lo que le había ocurrido, acudió al centro de socorro, interesándose por su estado.

Anciano lesionado

Eduardo Ruiz de Bustillo Villegas, de 76 años de edad, y vecino de Lamparilla 19, se produjo anoche lesiones de carácter grave, al caerse cuando transitaba por Aguiar, entre Obispo y Obrapía, siendo asistido en el Primer Centro de Socorro.

Cayó de la cama

Al caerse de la cama, en su domicilio, se ocasionó lesiones de carácter grave, Paulina Falcón Reyes, de 37 años de edad, y vecina de Sitios 82.

OMNIBUS DE CAMAGÜEY

(LOS MEJORES DE CUBA)

SALIDAS DE LA HABANA DE HOTEL PASAJE (POR ZULUETA) PARA CIENFUEGOS-CAMAGUEY Y SANTIAGO DE CUBA.
4.30 AM Directo hasta BAYAMO.
6.00 AM Directo hasta Santiago de Cuba.
7.00 AM Directo hasta CIENFUEGOS.
7.30 AM Directo hasta Camagüey.
8.00 AM Directo hasta Camagüey.
11.30 AM. Directo hasta SANTA CLARA-CIENFUEGOS.
1.00 PM Directo hasta Santiago de Cuba.
2.30 PM Directo hasta CIENFUEGOS.
4.30 PM Directo hasta Santiago de Cuba.
7.30 PM Directo hasta Santiago de Cuba.
9.30 PM Directo hasta Camagüey.
11.30 PM Directo hasta Santiago de Cuba.
12.00 PM Directo hasta CIENFUEGOS.
CARROS ESPECIALES PARA EXCURSIONES
INFORMES TELEFONOS: M-1715 y M-4838.
TENEMOS DESPACHOS DE EXPRESO PARA TODOS LOS PUEBLOS DE LA RUTA CENTRAL Y EL RAMAL DE CIENFUEGOS.
PROXIMAMENTE NUEVOS CARROS.—NUEVOS TURNOS
SEGURIDAD   CONFORT   HORARIO FIJO

OMNIBUS "LA CUBANA", S.A.

(OFICINA EN LA HABANA)

DRAGONES, 16.   TELEFONO A-7166

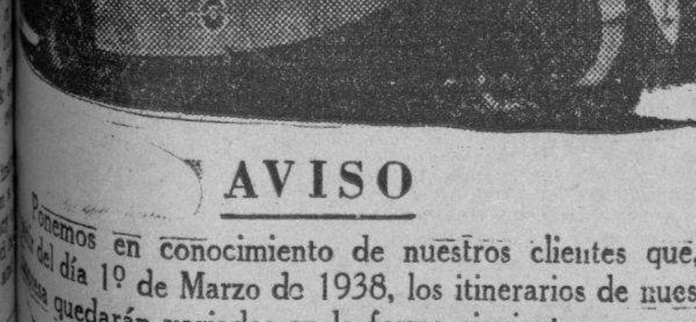

AVISO

Ponemos en conocimiento de nuestros clientes que, a partir del día 1º de Marzo de 1938, los itinerarios de nuestra empresa quedarán variados en la forma siguiente:

SALIDAS DE LA HABANA:

4.30	A.M.	Hasta	Santiago de Cuba.
7.00	"	"	Holguín.
12.01	P.M.	"	Camagüey.
3.00	"	"	Santiago de Cuba.
6.30	"	"	Santiago de Cuba.
11.00	"	"	Santiago de Cuba.

LLEGADAS A LA HABANA

5.10	A.M.	De	Santiago de Cuba.
8.50	"	"	Santiago de Cuba.
12.30	P.M.	"	Santiago de Cuba.
5.00	"	"	Camagüey.
8.30	"	"	Holguín.
11.30	"	"	Santiago de Cuba.

ANUNCIOS CLASIFICADOS DE ULTIMA HORA

Profesionales

3 DRES. EN MEDICINA

DR. ALFREDO COMAS
Especialista del Instituto del Cáncer. Enfermedades venéreas, sífilis, impotencia, afecciones de señoras, tumores del útero y pechos. Aplicaciones del Radium. Horas: de 2 a 5. Teléfono M-7728, San Nicolás 70. Habana.

DR. J. B. RUIZ
Ex-especialista del Centro Gallego de los hospitales de Filadelfia y New York, Especialista vías urinarias, venéreo sífilis y trastornos sexual. Uretroscopía y Cistoscopía. Consultas de 1 a 3 Trocadero 35.

DR. A. LABRADOR
Especialidad enfermedades estómago, Intestinos, Flujos crónicos, Venéreos y Sífilis, Corazón, Riñones y Pulmones, inyecciones intravenosas. Se hacen toda clase de análisis Consultas gratis de 8 a 11. Pagos 1 a 3. Angeles 3, entre Reina y Estrella. A-0801.

POLICLINICA INTERNACIONAL
Director: Dr. David CABARROCAS
San Miguel 130-B. Consultas: de 9 a 10 a. m. y de 2 a 7 p. m., excepto sábados y domingos. Por turno: 50 cts., $1.00. $2.00 $3.00. $4.00 y $5.00. consultándose primero los de más precios. Tuberculosis, Asma, Bronquitis, Reumatismo, Diabetis, Sífilis, Blenorragia, Pielitis, Nefritis, Ictericia, Dispepsia, Vómitos incoertibles del embarazo, con raspado o cura. Neurastenia, Ulcera del estómago, Anemia, Disentería, Paludismo, Apendicitis. «Pobres: consúltense gratis, presentando este anuncio».

DR. ROSAL
Sistema nervioso. Corazón Medicina interna. Consulta diaria, de 4 a 6. San Miguel 117, bajos, entre Gervasio y Escobar. Telf. U-2342.

DR. CARLOS LAMAR
Asma, Tuberculosis, Bronquitis.
Especializado en la curación del ma por un procedimiento especial. Tratamiento de todas las enfermedades del pulmón y de los bronquios y la Colitis. Consultas de 1 a 4. martes, jueves y sábados. Virtudes 130, altos, teléfono U-1809

DR. MESA RAMOS
PIEL, SILILIS, VENEREO
Impotencia, esterilidad, etc. Consultas y tratamientos 8 a 9 a.m., 5 a 7 p.m. Perseverancia 32, entre Animas y Virtudes.

COMPRAS

9 CASAS

SI UD. DESEA VENDER SU PROpiedad a precio razonable véame, hacemos negocio en 48 horas. Informes, San Lázaro 195 altos, A-9173.

12 ESTABLECIMIENTOS

VIDRIERA TERMINALES BENEficencia, Billetes Lotería. Se desea comprar una vidriera de Terminales de Beneficencia y Billetes de Lotería. Tiene que haber negocio. Sr. Rodríguez, U-5159, de 1 a 2 exclusivamente.

Arrendamientos

A-1 FINCAS RUSTICAS-URBANAS

ARRIENDO EN 18 PESOS ⅛ CABAllería casa madera 13 kilómetros del Capitolio carretera, central agua corriente. Informan: «Club Siboney», San Francisco Paula.

VENTAS

48 CASAS

VEDADO, CALLE 17 VENDO GRAN residencia frente cantería, techos monolíticos, 7 cuartos, 3 baños, acera sombra, punto ideal. Informes: San Lázaro 195 altos. A-9173.

$17.000 VENDO CASA TRES PLANtas modernas, renta $150.00, bajos comercio, altos, sala, saleta, comedor, 4 cuartos, baño intercalado, informes, San Lázaro 195, altos, A-9173.

$11,500 CASA ESQUINA VEDADO, 543 metros, sala, comedor, 4 cuartos, baño intercalado, garage, 2 cuartos criados, informes San Lázaro 195 altos. A-9173.

$22.000 REGIA ESQUINA VEDADO dos plantas independientes, sala, comedor, 4 cuartos, pantry, cocina, dos garages, informes, San Lázaro 195 altos, A-9173.

$7.500 VENDO CASA UNA PLANTA Vedado, sala, comedor, 3 cuartos, baño, cocina, patio, garage, informes, San Lázaro 195 altos, A-9173.

LA SIERRA, VENDO LUJOSA REsidencia con 2,000 varas terreno, preciosos jardines, lujosa decoración, bar, capilla, garage para 2 máquinas, informes: San Lázaro 195 altos, A-9173.

Tres hermanos son acusados de robo y asalto en Morón

Dúdase, sin embargo, de la denuncia. Fueron excluídos de fianza los 3 acusados

MORON, mayo 1o. DIARIO. Habana. — Francisco Estévez Hernández, campesino residente en la finca «Las Marías», en el barrio de «Tamarindo», formuló una grave denuncia de asalto y robo, por lo que han sido arrestados los hermanos Avelino, Rogelio y Manuel González, a quienes el Juez Dr. Moré procesó con exclusión de toda fianza.

Expuso el denunciante que tres individuos enmascarados llegaron hasta su vivienda y después de amenazar a toda la familia, obligaron a su esposa a que los condujera al lugar donde éste guardaba el dinero, apoderándose de la suma de 150 pesos, emprendiendo acto seguido la fuga.

Alrededor de este hecho se tejen ciertos comentarios, ya que se duda de la veracidad del robo que se les ha imputado a los hermanos González.

Los detenidos, prestaron declaración, asegurando Rogelio y Manuel, que ellos se hallaban en una fiesta bailable, cuando se cometió el asalto, y Avelino, por su parte, refirió que trabajaba en la carretera que se está haciendo en Punta Alegre a San Juan, con cuyo jornal mantiene a su familia.

Esta sociedad ve con disgusto la denuncia formulada contra los citados hermanos, especialmente a Avelino, que es un hombre trabajador y honrado, por lo que se espera que el juez instructor modifique el sumario. — **T. Valdés**, corresponsal.

VENTAS

48 CASAS

¡BUSCA NEGOCIO? ¡TENGO LOS MEJORES! BENJAMIN GARCIA: M-4461

Vendo una manzana de casas, o sea, 17 casas, en $10,000, renta $170.00; vendo edificio, 72 casas, renta $1,000 mensuales: $80.000; San Rafael, 2 plantas: $14,000; en la calzada del Monte: $13.000; vendo ocho casas y una esquina: $3,600; vendo esquina, con comercio, 2 plantas, renta $80.00, en $7,000; vendo casa en Infanta, 3 plantas: $9,000, ganga; vendo 15 casas, renta $220.00, en $17,000; vendo edificio de 4 casas, en $5,500, renta $80.00; vendo casa 3 plantas, 11 por 14: $10,000, pegada a Monte; otra, San Lázaro, 2 plantas, 7 por 24: $15,000. Informes: Galiano 125, García: M-4461.

¡USTED QUIERE ESTABLECERSE CON POCO DINERO? VEA A BENJAMIN GARCIA: M-4461

Vendo dos caballerías de tierra, con gran chalet, en carretera, a 15 minutos del Capitolio, muchos árboles frutales: $7,500. Vendo residencia en Calzada de Tulipán, 4.000 metros, 2 plantas, propia clínica o industria. También se dan diez años de contrato, con opción de compra. Ganga: tintorería, ferretería, tren de materiales, casa de empeño, 4 garages, uno 600 pesos; lechería y bodega: 600 pesos. Vendo: cafés, cabarets, casa de huéspedes y un hotel: 1.000 pesos. Toda clase de negocios para establecimientos. Informes: Benjamín García, Galiano 125, café: M-4461.

SE VENDE MAGNIFICA RESIDENcia acabada de construir, 4 cuartos, garage y demás comodidades, (hay que verla) calle Miramar entre Línea y Buenavista a 3 cuadras del Candler College, Reparto Almendares. Informan calle Miramar No. 103 entre Calzada de Columbia y Núñez. Telf. FO-2839, Marianao.

SE VENDE CASA BAJA Y OTRAS mitad fabricadas, sala, recibidor, 3 cuartos, baño intercalado, nuevas placa y techo monolítico. Inmediata a Tejas. Informes y demás Sr. Suárez teléfono F1-6842

VENDO ANTIGUA CASA LEALTAD entre Virtudes y Animas, planta y media, 6x19 metros, bajos: sala, comedor 3 cuartos; altos: recibidor, 2 cuartos $7.200. No corredores. M-8837.

VENDO HERMOSA CASA ANTIGUA Calle Revillagigedo, gran sala, seis cuartos buen patio, comedor, toda azotea, Informan Telf. M-6513. No pago corretaje.

EN $4,500 VENDO DOS CASAS MAMpostería modernas, a una cuadra Avenida Acosta. Informan Figuras 16 altos esquina Manrique. M-2938.

EN $3.200 VENDO CASA EN LA HAbana, sala, saleta, tres habitaciones, cerca Estación Terminal. Informan: Figuras 16 altos, esquina Manrique. M-2938.

51 ESTABLECIMIENTOS

¡VEA ESTOS NEGOCIOS!

Vendo: bodegas, cafés, barras, lecherías, hoteles, casas de huéspedes, con dinero y sin él. Véame, negocios nunca vistos. Verdaderas gangas. Galiano 125, café. Benjamín García: M-4461.

Vendo casa, 2.000 metros de terreno, todo fabricado, 45 habitaciones y 5 casas, rentando 250 pesos, en 13,000 pesos ,tiene hipoteca de 7,000 pesos moratoriada. Con 6.000 pesos se compra. No pierda esta oportunidad. Benjamín García, Galiano 125, café.

Vendo hotel, café y restaurant, 70 habitaciones a la calle, con baño, Costó 85.000 pesos. Lo doy en 16,000 pesos. Deja 1,000 pesos mensuales libres. También vendo seis grandes casas de huéspedes, las mejores de La Habana, a 1,500 pesos. Informes: Benjamín García, Galiano 125, café.

Traspaso garage: 500 pesos, guarda 40 máquinas. Deja un buen sueldo, sin depender de nadie. Informes: Vapor 18 Telf. M-4461. Vendo bodega, Vedado: 1,800 pesos, los tiene de mercancías y casa para vivir, venta diaria: 60 pesos. Otra, a tasación; bodegas, cafés, propiedades. In formes: Benjamín García, Galiano 125, café.

Vendo bodega en 800 pesos, sola en esquina. Alquilo otra en Calzada, con armatostes nuevos. Vendo grandes establecimientos. ¡Cañazos verdad! Véame: García, Galiano 125, café.

Vendo una panadería en 6.000 pesos, tiene dos hornos, para ganar dinero. Vendo bodega en La Habana, todo moderno: 700 pesos, los enseres valen 1,500 pesos. Informes: Galiano 125, café, García.

EN GALICIA

Vendo acreditado hotel con efidicio propio parte de pago en pesetas en España, aceptando por el resto propiedad o valores en Cuba. José Alió. Zanja 140.

VENDO CASA DE HUESPEDES CON 30 habitaciones, 4 años contrato $130.00 alquiler punto comercial, más informes San José y Galiano, Café, Manuel Torres.

VENDO GRAN CAFE-LECHERIA, por tener que embarcarme. Tiene buen contrato y paga poco alquiler. Se dan facilidades de pago, punto comercial, no hay competencia. Más informes: San José y Galiano, café. Manuel Torres.

VENTAS

51 ESTABLECIMIENTOS

VENDO UNA ESQUINA Y 9 CAsitas, renta 135, en 8.000 pesos. Vendo edificio en Infanta, $30.000; renta $250; se cambia por casas chiquitas o una finca de campo. Informes: Galiano 125. García.

VENDO ESTABLECIMIENTO. CAMbio por propiedades. Vendo gran café-bar en $1.600. Vendo hotel y una casa huéspedes y un garage, en 580 pesos. Informes: Galiano 125, García.

49 SOLARES

MIRAMAR ESQ. FRAILE
$4.25. La única en venta en Avenida Tercera. También otra esquina $4. vara. Miden 29.48 por 53 varas igual 1.564 varas. Otros muchos solares con facilidades pagos. Olózaga 8 y 3a. Miramar. FO-3306.

MIRAMAR SOLAR COMPLETO. $3.850. Acera de sombra rodeado residencias único en ese precio. Otro igual precio pudiendo reconocer $1.500 hipoteca moratoriada. Olózaga 8 y 3a. Ave. Miramar FO-3306.

VENDO PARCELAS DE SETECIENtas varas en la calle 32 en el Vedado a dos pesos vara, con pequeña entrega de contado y el resto largo plazo sin interés. Trato directo. Su dueño. Edificio La Metropolitana 310. Teléfono M-2595.

PLAYA HERMOSA GUANABO
Se venden dos terrenos de esquina uno y otro al lado en lo firme y en alto el de esquina 600 varas el otro 250 a un peso la vara. Informan F-2829.

MIRAMAR
Se vende preciosa esquina parcela de 600 varas Veinte de Frente por Treinta de fondo a $4.75 vara toda la cuadra fabricada y cerca del Reloj Calle Catorce y Tercera Avenida. Informa F-2829. Bustamante.

50 FINCAS RUSTICAS

VENDO PRECIOSA FINCA, UNA CAballería, 300 metros a Carretera Vereda Pitirre, pozo ,fértil, chalet, arboleda. 6.000 pesos. Cuba 50.

53 AUTOMOVILES - ACCESORIOS

PISI-CORRE FORD AÑO 30 CONvertible en camioncito precio $200 perfectas condiciones. Verlo en Agui la Nro 8 Garage, dueño Calviño Virtudes 2, altos.

PYLMOUTH DEL 37, EN PERFECtas condiciones, cuatro puertas manejado por la misma persona en la ciudad. Informes al teléfono M-2559 de 9 a 12 y de 2 a 5.

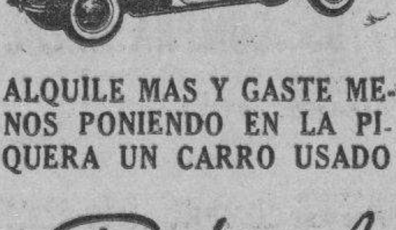

ALQUILE MAS Y GASTE MENOS PONIENDO EN LA PIQUERA UN CARRO USADO

Packard

CON GARANTIA ESCRITA IGUAL QUE NUEVO

22 a 25 kilómetros por galón con el 8 cilindros, Modelo 120

Con un Packard 8 y 6 cilindros de 1937, 1936 o 1935 alquilará más que nadie en la piquera. Venga a ver nuestros precios inverosímiles. Entregando su carro viejo no necesitará pagar entrada. Con el aumento de su negocio y el ahorro en gasolina y gastos, pagará fácilmente las mensualidades. Pruebe usted mismo cómo el Modelo 120 de 8 cilindros le hace de 22 a 25 kilómetros por galón.

J. ULLOA Y CIA.

Prado 3 y 5   Telf. M-7951.

SE VENDE V-8 AÑO 1934 DOS PUERtas. Buen estado. $350.00. Informes de 12 a 2 en Malecón 93, bajos, esquina a Lealtad.

54 MAQUINARIAS

SE VENDEN DOS TORNOS COMpletahente nuevos marca «South Bend» con todos sus accesorios. Uno de 13x6, otro «Workshop» de 9 por 4, con motor acoplado. También se vende una fresadora de uso marca «Leblond» Nro. 2.1|2 Universal en perfecto estado. Informes J. Alemany López, Carmen Nro. 2 esquina a Campanario. Telf. A-6345.

56 MUEBLES Y PRENDAS

NEVERA ARTICA CON FILTRO INterior se vende barata, teléfono: F-2411, algunos otros objetos, de 10 a 12 de la mañana.

POR AUSENTARSE DEL PAIS, SE venden por menos de la tercera parte de su valor, un juego de cuarto estilo inglés, antiguo, compuesto de escaparate 3 cuerpos, 1 cama, 1 chifonier, 1 coqueta 2 mesas de noche, 1 sillón y 1 silla. Un juego de comedor estilo inglés moderno, tamaño chico; un juego sala compuesto de sofá, 4 sillones y 1 mesa centro, tambiéén moderno, todos estos muebles son de caoba; dos camas de hierro imitación madera, muy finas; una máquina Singer, 4 lámparas modernas, sencillas. Todo con muy poco uso y en perfecto estado de conservación pueden verse de diez a doce y de 3 a 5 Lealtad 88 A, tercero.

PULSO NIQUEL CROMO desde $3.75 con piedras FANTASIA

desde $6.50 $8.50 $12.00 hasta $35.00 En PLATA o ACERO

BAHAMONDE y Cia. JOYAS FINAS

AMISTAD 94 casi esq. a S. JOSE TELEFONO M 1790.

PARA LAS DAMAS

70 INTERES PARA LAS DAMAS

¡FUERA CANAS¡ OETENGA UN hermoso color negro, castaño o rubio usando la tintura «La Favorita». Teñido del cabello: $2.00. Estuche: $1.00. De venta en todas las Farmacias. Depósito Virtudes No 28, «Casa Pilar», M-9392.

EXPERTA PELUQUERA OFRECE sus servicios a domicilio, pelado o peinado manicure y cejas, tres servicios $1.00, dos 70 cts. uno 50 cts. Teléfono FO-1075.

ALQUILERES

80 CASAS DE HUESPEDES

GALIANO 111 ALTOS, ENTRE SAN José y Barcelona. Habitaciones y Apartamentos balcón e interiores, con baño anexo, agua fría y caliente. Comida exquisita. Precios módicos. Absoluta moralidad.

MANSION LOREDO
CONCORDIA 98
Cómodas y frescas habitaciones. Magnífica comida. Garage, Teléfono: A-7681.

82 APARTAMENTOS

CALLE 15 Y 20 VEDADO APARTAmentos modernos. Sala, comedor, una y dos habitaciones, lujoso baño y cocina. Verse todas horas. Informes F-3308

SE ALQUILAN APARTAMENTOS modernos en San Miguel 96, a una cuadra de Galiano. Informan en la tintorería.

HERMOSO APARTAMENTO: SE ALquila uno compuesto de cuatro habitaciones, sala, recibidor, comedor, hall, baño cuarto de criados con baño y servicios sanitarios. Edificio Del Barrio, Industria 122, A. entrada por San Miguel.

APARTAMENTO SE ALQUILA FRES- co, alegre, para corta familia. O-Reilly 67, 1er. piso, entre Villegas y Aguacate.

83 DEPARTAMENTOS

CASA PARTICULAR ALQUILA DEpartamento de dos habitaciones con hermosa saleta, balcón calle, buen baño, agua abundante, sin niños. Neptuno 206 A. altos, casi esquina Marqués González.

SAN PEDRO 24. MODERNOS Y VENtilados Departamentos. Precios módicos.

SE ALQUILA HERMOS DEPARTAmento dos grandes habitaciones, baño y cocina independientes, agua abundante. Teniente Rey 69 altos, frente al parque Cristo.

84 HABITACIONES

SE ALQUILAN HERMOSAS HABItaciones con baño privado y excelente comida. Calle 13 Nro. 214 entre J y K Vedado Telf. F-2845

SE ALQUILA UNA HABITACION A persona sola o matrimonio sin niños Murala 59 primer piso entre Habana y Compostela.

ALQUILO HABITACION GRANDIsima, balcón calle, agua corriente, luz; otra interior; gran sala baja; casa familia, absoluta moralidad. San Rafael 101, entre Gervasio y Escobar.

EN CRISTO 33 SEGUNDO PISO SE alquilan habitaciones amuebladas con comida desde $20. Vista a la calle.

AMISTAD 130 ESQUINA a DRAGOnes. Frente la plaza Fraternidad, lo más céntrico de la Habana. Se alquilan hermosas habitaciones con baño privado, vista a la cale. Casa de orden.

SE ALQUILA: STA. CLARA No. 16 altos, Inquisidor y Oficios. Una habitación interior y una amplia con balcón a la calle. Abundante agua. Hay teléfono M-7460.

INDUSTRIA No. 86, 2o. PISO A MEdia cuadra de Neptuno se alquila habitación bien amueblada, con baño cocina y un cuarto pequeño en $25.00.

87 HABANA

SE ALQUILAN LOS BAJOS DEL 143 de San José entre Infanta y Basarrate, sala, comedor, 3 cuartos, cocina y baño Precio 28 pesos.

$55.00 ALQUILO PRECIOSOS ALTOS Camanario 106 casi esquina a San Rafael, sala, recibidor, cuatro cuartos, comedor al fondo, baño completo intercalado agua abundante, cuarto y servicio de criados.

MODERNOS BAJOS CUARTELES 13 Sala, comedor, baño completo intercalado, tres cuartos, cocina, servicio criados. Llaves en los bajos. Informes F y 19 Vedado. Precio $40.

PELETERIA «EL PARAISO», TELEfono M-8171, Galiano y Neptuno. Alquila los altos, sala, saleta, comedor, tres cuartos, servicio propio para un negocio u oficina.

MODERNOS ALTOS DOS CUADRAS de la Universidad, Jovellar 255 entre Infanta y N. Sala, tres cuartos, baño intercalado, comedor al fondo, cocina, cuarto y servicio de criados. Abundante agua. Puede verse de 1 a 6 informes I-4613.

$25.00 ALQUILO BRUZON 58 BAJOS entre Almendares y Ayestarán. Portal, sala, recibidor, dos habitaciones, patio, baño completo, cocina gas. Llaves bodega. Informes M-5600.

ALQUILO $30.00 DEPARTAMENTO alto Gervasio 202, compuesto de sala, comedor, tres cuartos, baño, cocina y servicio de criados; en lo más alto y sano de la Habana; una cuadra de la Secretaría de Sanidad. Llave encargado azotea. Informa: Dr. Miguel Vieta, Dentista, Rayo 8, teléfono M-1717.

MALECON Y GERVASIO, BAJOS, SE alquila: sala, comedor, dos habitaciones, baño intercalado y cocina moderna. Llave en la bodega. Informa: Ca.heiro Obispo 65, teléfono A-7780.

ALQUILO ALTOS MANRIQUE 129 entre Reina y Salud, sala, saleta, 5 cuartos, baño intercalado comedor, co,ina, pantry, cuarto y baño de criados independiente. M-1915.

ALQUILO ALTOS MODERNOS, CAMpanario 8, Sala, saleta, tres cuartos, baño, comedor, cocina, baño y cuarto criados. Brisa, 60 pesos.

SAN MIGUEL, 254-D. BAJOS: SAla, comedor, 4 cuartos, baño y servicio de criados y cocina. Verse, de 3 a 5 p. m. F-2635.

SE ALQUILA LA PRECIOSA CASA de Oquendo y Salud bajos por Oquendo al lado de la carnicería, tiene sala grande, comedor, dos cuartos, patio, cocina de carbón, intalación para gas, baño completo y agua caliente. Llave en la misma. Referencias.

GERVASIO 108 BAJOS ENTRE SAN Rafael y San Miguel, sala comedor, dos cuartos grandes, baño completo, cocina gas y carbón. Informes, teléfono U-2381.

88 VEDADO

ALTOS VEDADO A ESQUINA ZApata, sala, comedor, dos habitaciones ,on closets, baño intercalado, refrigerador eléctrico. Ultimo precio $38. Informan en la misma.

VEDADO, CASA MODERNA PRIMER piso alto H y Calzada, sala, saleta, 3 habitaciones, baño, comedor, cuarto y servicio criados. Cocina. $50. Llave bodega informes La Elegante, Galiano 64. Telf. M-9440.

ALQUILERES

88 VEDADO

ALQUILO CHALET SIN ESTRENAR de cuatro habitaciones, garage, etc. Calle 19 esquina a 26, Vedado. Puede verse de 2 a 6. Precio $70.00.

SE ALQUILAN LOS BAJOS DE TREce 162 entre K y L. Informan esquina K. módico precio.

ALQUILO CHALET CALLE I NRO. 305 entre 15 y 17. Vedado. Bajos, jardín, portal, sala, recibidor, pantry cocina, 1 cuarto criados, lavaderos, garage, 2 ,uartos, saletica con lavabo. Altos: 6 habitaciones, 1 habitación costura, 2 baños, terraza, patio con frutales. Leyte Vidal M-2222, 140 pesos.

VEDADO CALLE D No. 517 CASI esquina a 23, Alquilo bajos modernos, jardín, portal, sala, re,ibidor, 5 habitaciones, baño intercalado, cuarto criado, patio y traspatio $60.00. Llaves altos, informes F-6883.

89 CERRO - PALATINO

¿QUIERE UD. CASA FRESCA Y ventilada? $25.00. Patria esq. a Santovenia altos de la bodega. Sala, saleta, 3 cuartos, comedor al fonde.

90 MARIANAO - REPARTOS

SE ALQUILA QUINTA «JESUS MAría», calzada de las Puentes a Marianao, entre 3a y 4a Redención, una finca dentro de la Habana amplia casa colonial parque de 15.000 metros flores y plantas. Informan en la misma.

SE ALQUILA PRECIOSO CHALET, Primera Avenida entre 4 y 6, reparto Miramar: 4 grandes cuartos, 2 baños, gran living room, 4 closets, terrazas, mirador, pantry, garage. También se vende en $18.900. Puede verse. Informan, M-7245.

91 JESUS DEL MONTE - VIBORA

A MEDIA CUADRA PARADERO DE la Víbora, San Lázaro No. 89 altos, sala, tres cuartos, baño intercalado, comedor, cocina, cuarto y servicio criados, con magnífica ventilación. Alquiler $32.00. Informes I-7788.

SE ALQUILA UNA CASITA DE ALtos y bajos precio 16 pesos dos meses en fondo informes al lado Villa Rosa, Gonzalo, esquina a Gustavo en Santa Amalia.

LOMA DE CHAPLE. MODERNO chalet acabado de pintar, con jardín, portal, recibidor, comedor, tres habitaciones, hall, baño intercalado, cuarto de criados, garage, etc. San Francisco de Asís 7, a una cuadra Calzada F-2493.

92 SANTOS SUAREZ - MENDOZA

$23.00 DOLORES 217 ENTRE TAMArindo y Rodríguez, moderna y ventilada. Portal, sala, dos cuartos, buen patio etc: La llave en el puesto M-4462.

98 ALQUILERES VARIOS

VARADERO, CHALET, 2 PLANTAS, alquilo por 4 meses a una o más familias, de Mayo a Septiembre, completamente amueblado, agua Dupont, no se da precio sin verlo. Luis del Valle, Céspedes 84, Cárdenas.

SE SOLICITAN

103 CRIADAS - CRIADOS

SE SOLICITA UNA CRIADA PARA la limpieza de una casa pequeña, San Mariano 564 Víbora.

SE SOLICITA CRIADA DE 30 A 40 años, saludable, buen carácter, para atender a Sra. de edad. Para más informes diríjase a la calle 2 entre Línea y 11 No. 208, bajos, Vedado, de 10 a 12 de la mañana.

SE SOLICITA UNA CRIADA ESPAñola que duerma en la colocación sueldo $10.00. Informan Calle 25 y 24. Vedado Nro. 1555 «Villa María Antonia».

SOLICITO CRIADA ESPAÑOLA PAra dormir en colocación $15 en Almendares 12 (altos) entre Carlos III y Lugareño.

SE SOLICITA UNA CRIADA DE MAno, que sepa servir la mesa, con referencias. Calle 21 No. 408 altos. Teléfono F-4419.

104 COCINERAS Y COCINEROS

SE SOLICITA UNA COCINERA blanca para corta familia, Agramonte y Aranguren, Barrio Azul teléfono I-3039 Arroyo Apolo.

SE SOLICITA UNA BUENA COCInera española de mediana edad, qué duerma en la colocación y sepa bien su obliga,ión. Buen sueldo. Corta familia. Si no sabe cocinar que no se presente. San Miguel número 179 altos entre Oquendo y M. González. De 2 a 4 solamente.

SE SOLICITA UNA COCINERA blanca, con referencias, que duerma en la colocación, Malecón No. 71 altos esquina a San Nicolás.

105 MANEJADORAS

SE SOLICITA UNA MANEJADORA que sepa su oficio, que tenga buen carácter y trato para niños y traiga referencias. Avenida Aliados 57. Alturas de Almendares, Telf. FO-3157

SE SOLICITA MANEJADORA QUE tenga buenas referencias. Sueldo $12.00 y uniformes. Presentarse después de las 9 de la mañana en Bella Vista y Segunda en la Víbora, tres cuadras después de pasar el Paradero del Havana Central.

110 LAVANDERAS-LAVANDEROS

SE SOLICITA UNA MUCHACHA que sepa lavar y planchar. Lucena 15½ esquina a San Rafael.

117 SOLICITUDES VARIAS

SEÑORAS, SEÑORITAS Y CABAlleros mayores de 21 años, con instrucción, que residan en esta ciudad, para trabajar en Compañía americana. Si reúnen condiciones obtendrán empleo permnente y bien retribuído. Preguntar por míster Frank, Bernaza No. 3, altos, entrada por la Real Silk, el jueves día 12 a las 11 a. m. (Hora Inglesa). No trato por correspondencia.

SE SOLICITA UN MATRIMONIO español sin hijos para encargado casa inquilinato, con garantías y que sepa mecánica. Amistad 130 altos de 11 a 12.

SE OFRECEN

118 CRIADAS-CRIADOS

SE DESEA COLOCAR UN JOVEN de color para limpieza de oficina o casa particular. Informan teléfono F-2579

SE DESEA COLOCAR JOVEN ESPAñola de criada de mano o manejadora sabe su obligación tiene referencias M-9438

SE DESEA COLOCAR UNA ESPAñola de mediana edad para criada de mano, no le importa salir a las afueras de la Habana desea fmilia de moralidad, no se coloca menos de 15 pesos. Sabe cumplir con su obligación y tiene buenas referencias. Informan teléfono M-4632

BUEN CRIADO ESPAÑOL DESEA colocarse muy práctico en todo servicio doméstico, tiene buenas referencias en el mismo experto jardinero con mucha experiencia. Informes: F-5971

SE DESEA COLOCAR UNA MUCHAcha cubana para limpiar o atender señora no le importa salir fuera de la Habana, buenas referencias, cumplidora. Informan A5-5371

SE DESEA COLOCAR UNA SEÑORA de mediana edad para criada de mano. Teléfono M-4696

SE OFRECEN

118 CRIADAS-CRIADOS

SE DESEA COLOCAR UNA SEÑOra española para criada de cuartos o comedor. Entiende un poquito de cocina. No duerme en la colocación. Tiene referencias. Teléfono: F-5884.

SOLICITO CRIADA DE MANO DE 25 a 30 años. Tiene que dormir y saber trabajar. San Nicolás 67 (bajas) entre Neptuno y San Miguel. Después de las 9.

SE DESEA COLOCAR UNA JOVEN de color, para criada de manos. Tiene buenas referencias, sueldo $15. Teléfono U-6524.

SE DESEA COLOCAR UNA MUCHAcha de criada de mano o manejadora es blanca y tiene referencia no menos de diez pesos, informan al A5-4321 o Acosta 71.

SE DESEA COLOCAR UNA SEÑOra española de mediana edad, para criada de manos. Tiene referencias y no le importa ir a los repartos. Informan M-4645.

SE DESEA COLOCAR UNA MUCHAcha española de criada de manos, es formal y trabajadora y sabe cumplir con su obligación. Sueldo de $15 en adelante.. Telf. M-2304.

DESEA COLOCARSE UNA JOVEN de color para criada de cuarto, comedor o manejadora, desea ganar 15 pesos, sabe trabajar, tiene buenas referencias de casa donde trabajó 3 años, sale a los repartos. Telf. F-3344.

SE DESEA COLOCAR UNA MUCHAcha española para cuartos y modistura. Sabe coser y cortar bien por figurín. Lavar y planchar ropa fina. Tiene buenas referencias. Teléfono A-0157.

SE DESEA COLOCAR UNA MUCHA,ha española para coser y limpiar un poco, calle 10 entre 13 y 15. Telf. FO-2652. Almendares.

SE DESEA COLOCAR JOVEN DE color para corta familia de criada de mano, no se coloca por menos de 12 pesos tiene referencia y duerme en la colocación, teléfono F-6248.

DESEA COLOCARSE CRIADO DE manos español, sin pretensiones, sirve a la rusa, tiene referencias, teléfs. M-2374 y M-2674.

DESEA COLOCARSE UN JOVEN blanco del campo para mozo de limpieza, criado de mano o ayudante cocina, entienda de carnicería, buenas referencias. Telf. A5-3852.

DESEA COLOCARSE BUEN CRIADO de mano joven español, muy trabajador muy práctico en el cumplimiento, ha estado con muy buenas familias; tiene de ellas muy buenas recomendaciones de tres años y de dos años; sabe servir bien la mesa a la rusa; está acostumbrado en todo esmerado servicio. Informan Teléfono: M-1294.

119 COCINERAS-COCINEROS

SE DESEA COLOCAR SRA. ESPAÑOla de mediana edad para cocinar para poca familia o matrimonio solo. Si no que no llmen Informan teléfono I-7338 No le importa dormir en la colocación.

SE DESEA COLOCAR UNA ESPAñola para cocinar o limpiar, tiene referencias, no se coloca por menos de 18 pesos. Misión Nro. 15 Telf. A-8058

DESEA COLOCARSE UNA SEÑORA española de mediana edad, sabe cocinar, no le importa para todo, no duerme en la colocación, tiene referencias, no se coloca menos de 15 pesos. Teléfono F-6033

SE DESEA COLOCAR UNA COCInera española, para la co,ina solamente, cocina criolla y americana, duerme en l colocación. Telf. F-6203.

SE OFRECE BUENA COCINERA REpostera, sabe todos los trabajos de la casa, española mediada edad buenas referencis, va al campo, duerme adentro. I-3443.

SE DESEA COLOCAR UNA ESPAñola acostumbrada a serbir en buenas casas, cocina o ,ocina y limpia, siendo casa chica y matrimonio solo o para cuartos y reparar ropa teléfono. U-1287.

DESEA COLOCARSE UNA ESPAÑOla de mediana edad, cocina a la criolla y española entiende de repostería. Teléfono F-4613.

DESEA COLOCARSE MUCHACHA española, para cocinar, buena cocinera, repostera, desea casa de moralidad, tiene buenas referen,ias de donde trabajó, sale al campo, sueldo de 20 a 25 pesos. Teléfono F-2567.

SE DESEA COLOCAR UNA MUCHAcha de color cocinar y ayudar algo a la limpieza, menos de $15 no se coloca, tiene buenas referencias, duerme fuera, teléfono F-6272.

SE DESEA COLOCAR UNA COCINEra joven de color para cocinar solamente para dormir fuera. Tiene buenas referencias. Informan Teléfono: F-4580, Carbonería.

SE DESEA COLOCAR UN JOVEN de ayudante de cocina o para criado de mano. Tiene referencias. Tel. A5-5012.

SE DESEA COLOCAR UNA ESPAÑOla para cocinar, prefiere americanos. Tiene referencias. F1-6122, Calle 8 y 23, Vedado.

SE OFRECE MUCHACHA PARA COcinar y ayudar a limpiar, muy limpia y cumplidora de su deber, buenas referencias, M-7607.

120 MANEJADORAS

DESEA COLOCARSE UNA MUCHAcha del campo de aspecto decente, para manejar criada de cuarto o de mano, sabe coser bastante; su dirección es San Miguel Nro. 187 entre Aramburu y Soledad. Telf. U-3026, Duerme en el acomodo.

SE DESEA COLOCAR UNA SEÑOra de mediana edad para manejadora para niños recién nacidos con magníficas referencias de casa conocidas. Telf. F-3658

123 COSTURERAS-MODISTAS

SE DESEA COLOCAR UNA JOVEN de color para coser, es bastante adelantada en la costura, lo mismo para taller que para casa particular. M-7729.

125 CHOFERES

DESEA COLOCARSE DE CHAUfer un español de mediana edad, con las mejores referencias muy cuidadoso del automóvil, soltero, darán razón al teléfono A-7455.

SE OFRECE CHAUFFEUR ESPAÑOL joven sin pretensiones tiene buenas referencias .Tefl M-4091.

SE SOLICITA UN CHAUFFEUR CAlle 17 Nro. 609 entre B y C Vedado

SE OFRECE JOVEN PARA CHAUFfeur de casa particular, tengo buenas referencias entiendo mecánica. Pregunte por Pepe Telf. M-5209

SE OFRECE CHAUFFEUR ESPAñol sin pretensiones con 22 años práctica para casa particular, tiene quien lo recomiende entiende de mecánica. Informan teléfono F-2617

131 OFERTAS VARIAS

SE DESEA COLOCAR UN MATRImonio; él español y ella inglesa; bien para cocinar, o manejadora o criada; él para portero, sereno o ayudante de cocina, también sabe de agricultura. Tienen buenas referencias. Informes F-3164, preguntar por Jesús Bartolo.

MATRIMONIO JOVEN DESEA COlocarse. Ella para cuartos, práctico en corte y costura por figurín. El para portero o sereno o jardín. Informan M-1811

SE OFRECE UNA PARDA DE MEdiana edad para encargada de una casa de inquilinato que sea tranquila se prefiere en la Habana vieja. Informes San Rafael 87 habitación 21 altos, Narcisa.

M.E.C.D. 2016

CRONICA CATOLICA

LA CONGREGACION MARIANA DE LA ANUNCIATA CELEBRO CON GRAN ESPLENDOR SUS TRADICIONALES FIESTAS

La congregación Mariana de la Anunciata, celebró las tradicionales fiestas a su celestial Patrona Nuestra Señora de la Anunciación, los días siete y ocho del actual con arreglo al siguiente programa:

Sábado 7. A las ocho y treinta de la noche se reunieron en el grandioso templo de la iglesia de Reina, las dos secciones que constituyen la Congregación: la de Caballeros presidida por su presidente, doctor Agustín Bassar y la de Jóvenes por el presidente de la misma doctor Julián Capestany.

Y, a las dos secciones, o sea, la Congregación Mariana de la Anunciata a la Santísima Virgen de la Embajadora del Cielo en la cual el Arcángel San Gabriel, pide su consentimiento para ser Madre de Dios.

Luce también preciosísimo adorno floral.

La parte central de la bella iglesia del Corazón de Jesús de la Avenida de Simón Bolívar, antigua Calzada de la Reina, la ocupan los congregantes y las laterales sus familiares y fieles.

El director de la Anunciata R. P. Esteban Rivas, S. J. asistido del Hermano Coadjutor Eugenio Muñoz, acólitos del templo y congregantes capilleros de la Congregación, expone el Santísimo Sacramento solemnemente en el expresado altar mayor.

Después del rezo del Santo Rosario, pronunció un magnífico sermón, el P. Director R. P. Esteban Rivas, S. J. demostrando la importancia de las Congregaciones en el campo de la Acción católico-social. Refiere sus actividades en el sector católico social.

Se concreta a la de la Habana, con su revista, bibliotecas, secciones científicas y literarias, sus Círculos de Estudios, sus canchas y salas deportivas, sus catecismos, Escuelas y Academás nocturnas, su salón cinematográfico, etc.

Exhorta a los congregantes a prepararse debidamente, después del fortalecidos con la oración para corresponder a las esperanzas en ellos depositadas por los Romanos Pontífices para regenerar la sociedad con su virtuoso ejemplo y su acción social católica.

Fué elogiadísimo el sermón del P. Rivas S. J.

Un coro de escogidas voces, bajo la dirección del Maestro José Fuentes, interpretó un hermoso motete de Riga.

A continuación, el director P. Rivas S. J. en tierna y conmovedora ceremonia consagra a la Virgen María, a los Aspirantes a Congregantes, doctor Gonzalo Alvarado, señores Bernardo Carratalá, Amos Carreras, Abel Fernández, Fernando González, Carlos González, Julio Reyes y Alvaro de Regil.

El Padre Antonio Arias S. J., asistido de los Padres Asencio, S. J. Director de las Hijas de María de Reina y Angel Olano, S. J., Director de las Hijas de María de Nuestra Señora de la Caridad, reservó el Santísimo y ante el grupo escultórico de la Anunciación, entonó la salve.

El coro interpretó de manera brillantísima, la salve a tres voces del maestro señor José Fuentes, organista y cantor de esta iglesia, el cual la compuso para esta fiesta en conmemoración del Décimo Aniversario de haber sido designado para este puesto.

Resultaron magníficas las Vísperas Después de la despedida, el Padre Rivas, S. J. invitó a los congregantes a confesarse, a fin de facilitar la tarea de la Confesión para el día siguiente.

Los confesores ocuparon sus puestos, confesando durante un espacio de media hora a buen número de congregantes.

A las diez de la noche se inició el desfile de los asistentes.

Domingo 8.—A las siete y treinta de la mañana, en la capilla de la Congregación, celebró misa y distribuyó la Sagrada comunión a cuatrocientos congregantes, Jóvenes y Caballeros de la Congregación Mariana de la Anunciata, el Superior de la Residencia, R. P. Pedro Abad, S. S.

El tenor señor Ponsoda, de dulce y bien timbrada voz, amenizó la misa y sagrada comunión.

Se terminó este bellísimo acto con el canto del Himno Eucarístico de Sagastizábal por todos los congregantes.

En los salones de la Academia Nocturna Obrera, se obsequió a los congregantes con riquísimo desayuno, en el cual reinó íntima fraternidad.

Fuimos especialmente atendidos por el director presidente general, presidentes de Caballeros y Jóvenes, presidente de la Sección de Propaganda y Prensa, doctor Ruperto Arana, el secretario, señor Ramiro Sánchez y el cronista Social de la Anunciata, doctor Jesús Ferrer Rovira.

A las nueve tuvo lugar la misa solemne, oficiando de Preste el popular Padre Jorge Camarero, S. J.

Se desplegó inusitada pompa y majestuoso esplendor.

El Padre Dr. Alfredo Llaguno, Párroco y Administrador del Hospital San Francisco de Paula se anotó un formidable triunfo oratorio. Desarrolló el siguiente tema: «María es nuestra Madre».

Estuvo verdaderamente inspirado al demostrar esta consoladora verdad. Trata de la grandeza y hermosura del Corazón de Nuestro Señor Jesucristo al legarnos su amantísima Madre para que al sufrir la orfandad de la madre terrenal, que tiene que morir en cumplimiento del decreto de muerte que sobre todos los mortales pesa, tuviésemos una madre permanente en el cielo; Madre de poder omnipotente suplicante, que la hace poderosa en el Cielo y en la Tierra. María se hizo digna de esta Maternidad universal por sus dolores al pie de la Cruz. Bien pudiera decir que los dió a luz entre cruelísimos dolores.

Demuestra que es Madre especialísima de los pecadores, hijos desgraciados, que viven en las tinieblas del pecado.

Anima al hombre que ha perdido a su madre a no llorar sin consuelo y sin esperanza, pues tiene en la Virgen María a una cariñosa Madre para la cual debe depositar sobre su corazón la flor roja del amor.

Pide a la Virgen María derrame sus bendiciones sobre las madres difuntas para que alcancen la eterna gloria, Y sobre las Madres vivas, para que sean felices en el tiempo y la eternidad.

El doctor Llaguno estuvo altamente sublime y conmovedor en su sermón. Ha sido felicitadísimo.

Grandioso conjunto de voces, interpretaron magistralmente, la misa de Perossi a tres voces, al Ofertorio, «Monstrate esse Matrem» de Aldega y Despedida de Riga.

Dirigió el maestro señor José F. Fuentes.

Además de los Congregantes, que ocupaban la nave central, las laterales, las ocupaba un público numeroso.

Resultó suntuosísima la fiesta anual de la Anunciata.

A las doce del día se congregaron 110 congregantes en el colegio de Belén, los cuales presididos por su amadísimo director Padre Rivas, S. J, el orador de la fiesta Padre Llaguno, el Presidente General, doctor Oscar Barceló; el presidente de los caballeros, doctor Agustín Bessart; presidente de los Jóvenes señor Julián Capestany y presidente de propaganda doctor Ruperto Arana, celebraron un almuerzo fraternal compuesto de entremés, arroz con pollo, croquetas, pescado, empanadas, ensalada mixta, papitas y filete a lo colegial mantecado Belén, laguer Tropical, café y tabacos.

No hubo más discurso que la amena charla de los comensales.

A las dos, terminado el gran almuerzo, que sirvieron los sirvientes del Colegio, bajo la dirección del Hermano Magdaleno, S. J se procedió por el presidente de la Sección de Jóvenes señor Julián Capestany hacer entrega de los premios del campeonato de Hand Ball, celebrado en el año de 1938 en la cancha de la Congregación Mariana de La Anunciata y el resultado del campeonato es como sigue:

Primeros premios. Medalla de oro: doctor Oscar Barceló, señor Fernando García.

Segundos premios: doctor Agustín Bassart, señor José Vicente Alonso.

Terceros premios, medalla de bronce: señores José A. Fernández y Pedro Vidal.

Fueron muy aplaudidos los vencedores.

A las ocho y treinta de la noche: se celebró en la casa social de la Anunciata una brillante velada cinematográfica, a la cual asistieron distinguidísimas familias de la católica sociedad habanera.

Satisfecha puede sentirse la Congregación de la Anunciata por tan solemnes fiestas patronales. —GABRIEL BLANCO

ACTOS CATOLICOS QUE SE ANUNCIAN PARA MAÑANA EN LAS DIVERSAS IGLESIAS

En la iglesia del Carmen

A las siete y treinta de la mañana misa de comunión por las Asociaciones de la Madre del Amor Hermoso y Pía Unión de Santa Teresita del Niño Jesús en honor a su Director el R. P. Fray Domingo del Santísimo Sacramento O. C. D., como homenaje en sus días.

Después de la misa, felicitación en la sala de juntas.

Deseamos al Padre Domingo un feliz día de su fiesta onomástica.

Quince jueves en honor de Jesús Sacramentado

Se celebran los quince jueves en honor de Jesús Sacramentado:

En la iglesia de Reina a las cuatro y treinta de la tarde.

En la iglesia parroquial del Vedado a las cinco de la tarde.

En la Catedral y en la antigua iglesia del Carmelo a las cinco y treinta.

El Jubileo Circular

En la iglesia parroquial de San Nicolás de Bari, el Jubileo Circular.

A las ocho de la mañana, exposición del Santísimo Sacramento en el altar mayor y misa de comunión en el altar del Sagrario, según la costumbre de los Jueves Perpetuos Eucarísticos.

Después de la misa no se reserva el Santísimo, sino que continúa de manifiesto hasta los cultos de la tarde, que serán:

Santo Rosario, visita a Jesús Sacramentado, Hora Santa, dirigida por el Venerable Párroco de San Nicolás de Bari, Monseñor Juan José Lobato, bendición y reserva.

En la capilla de San Agustín

Las Damas de Jesús Sacramentado de la Parroquia de San Agustín, celebran en la capilla de la calle 15 entre 12 y 14 en el Reparto La Sierra (Marianao), los siguientes cultos eucarísticos:

A las siete y quince de la mañana, misa de comunión general.

A continuación, exposición de S. D. M. que será velada por las expresadas Damas, hasta las cinco de la tarde.

A esta hora, Santo Rosario, cánticos eucarísticos, sermón por el Párroco y director R. P. Fray Lorenzo S. Spirali, O. S. bendición, canto del Himno Eucarístico de Sagastizábal y despedida a la Santísima Virgen María.

El Padre Spirali, O. S. A., ruega a las Damas Católicas se dignen concurrir a estos cultos y de un modo especial a cubrir su hora de vela.

Así mismo, a la Junta general, que las Damas de Jesús Sacramentado celebrarán el viernes trece del actual a las tres de la tarde:

Nota: El Padre Fray Lorenzo S. Spirali O. S. A. ha dado comienzo a las obras de construcción de la iglesia parroquial.

Para ellas demanda de sus feligreses una dádiva a fin de poderlas llevar a feliz término.

La iglesia es para servicio de los fieles.

A ellos pues toca el tomar parte activa en su construcción.

Asociación Eucarística Popular

En la capilla de las Madres Reparadoras, la Asociación Eucarística Popular, celebra adoración reparadora de siete y treinta de la tarde a diez de la noche.

En la iglesia de María Auxiliadora

Los cultos de los Jueves Perpetuos Eucarísticos:

Por la mañana a las ocho.

Por la tarde a las cinco.

En la iglesia de la Caridad

A las ocho y treinta de la mañana, la misa y ejercicio mensual a Nuestra Señora de Guadalupe.

Hora Santa y mes de María

En todos los templos Hora Santa en honor de Jesús Sacramentado y Ejercicio del mes de María.

Las ofrendas florales tienen lugar después de la reserva del Santísimo Sacramento del Altar.

Misas del Alma por el eterno descanso de la Excma Condesa de Buenavista

La V. O. Tercera de San Francisco, ofrecerá hoy miércoles 11 las tres misas del alma que dispone su Regla por el eterno descanso de la ilustre Terciaria, Excma Señora Condesa de Buenavista, en la siguiente forma:

Misas rezadas a las siete y a las ocho.

A las nueve misa cantada de Requiem.

Invitan a los Terciarios y demás fieles, el director P. Serafín de la ilustre F. M., el hermano ministro, doctor Arturo Fernández y la Hermana Ministra, Exmo Señora Marquesa de Jústiz y Santa Ana, su amada hija.

De Días

Celebra hoy sus días el M. I. Canónigo Evelio Díaz, y Cía, colector de capellanía del Arzobispado de la Habana y capellán del colegio de Ursulinas.

A tan dignísimo sacerdote deseamos un feliz día de su fiesta onomástica.

Solemne novenario de nueve días a Santa Rita de Casia

La Venerable Comunidad de Padres Agustinos de la iglesia del Santo Cristo del Buen Viaje, dará comienzo al triple solemne novenario de nueve días en honor de Santa Rita de Casia con el siguiente programa:

Por la mañana, misas a las seis y treinta, siete, siete y treinta, ocho y nueve.

Después de las misas de ocho nueve ejercicio de la Novena y veneración de su Reliquia.

Los sermones a cargo de los Padres Agustinos Lorenzo S. Spirali y Claudio García, O. S. A.

Por la noche a las ocho, iguales cultos que a las cinco de la tarde.

Los sermones de la noche, a cargo del P. García, O. S. A.

La parte musical de la tarde, y la noche, está encomendada a la virtuosa organista de los miércoles de Sta. Rita, señorita Criselda López.

LA NUEVA DIRECTIVA DEL APOSTOLADO DEL ESPIRITU SANTO SE CONSTITUYO

En las elecciones celebradas por el Apostolado del Espíritu Santo, Asociación religiosa que tiene por principal finalidad propagar la devoción al Dios Espíritu Santo, fué electa la siguiente directiva:

Director: R. P. doctor Alberto Martín, cura párroco del Espíritu Santo, donde esta Asociación se halla canónicamente erigida.

Presidenta: señorita Asunción Gastelu.

Tesorera: señora María Teresa de Bernal.

Secretaria: señorita María Sánchez.

Director de coros: señor Casto Garmendia.

Esta directiva celebrará el sábado 21 del actual a las ocho y treinta de la noche en el salón de Actos de la Congregación Mariana de la Anunciata, sito en Estrella 152, frente al parque Finlay, una gran función Artístico-Musical a beneficio del Apostolado del Espíritu Santo, interpretándose un selectísimo programa:

En él tomarán parte el presidente general de los Caballeros Católicos, Lcdo Luis C. Bello, el tenor Juanito Mendizábal, la artista del verso, doctora señorita Carmen Rabiña y el cuadro de Declamación María Guerrero, de la Unión 27 de Caballeros Católicos, que pondrá en escena la bella comedia en dos actos, original de don Manuel Linares Rivas, intitulada, «Cobardías.»

Deseamos muchos triunfos a la nueva Directiva del Apostolado de Espíritu Santo.

Profesionales

3 DRES. EN MEDICINA

DR. J. LYON
DE LA UNIVERSIDAD DE PARIS
Especialista en la curación radical de las hemorroides sin dolor ni operación. Consultas diarias, de 1 a 3. Consulado 27, altos, esquina a Genios.

DR. JOSE RANDIN VERGARA
Comandante médico del Ejército Director del hospital militar «Dr Arístides Agramonte»
VIAS URINARIAS
Jefe de Urología de la clínica «4 de Septiembre y de la clínica Cardona. Consultas diarias, de 8 a 11 a. m. hospital militar; lunes, miércoles y viernes, a las 5 p. m., clínica Cardona, en 17 número 449. Vedado.

DR. JOSE ALFONSO
Ex-especialista del Centro Asturiano: ojos, garganta, nariz y oídos. Consultas mutualizables de 10 a 12 y de 4 a 5: $1.00; de 2 a 4: $2.00. Turno fijo: $5.00. Operaciones módicas. Monte 386. Telf. M-2330.

INSTITUTO DEL VIEJO
NEPTUNO 120.
Especializado en el tratamiento de enfermos de más de 40 años. Servicio permanente. Laboratorio. Visitas domiciliarias. Curaciones. Consultas. Electricidad médica.. Farmacia. Especialistas Clínica. CUOTA MENSUAL $1.50. Obsequiamos el primer recibo.

INSTITUTO HIGIA
ENFERMEDADES VENEREAS (EXCLUSIVAMENTE)
Curación rápida y garantizada del gonorrea, reciente o antigua, prostatitis, orquitis, artritismo blenorrágico, sífilis úlceras chancrosas, impotencia. Ultimos medicamentos. Método indoloro. Diatermia. fulguraciones. CONSULTAS Y RECONOCIMIENTOS GRATIS, de 7 a.m. a 9 p.m. Turnos especiales. Zanja 2, altos, entre Galiano y Rayo. Teléfono M-6605

DR. FRANCISCO J. DE VELASCO
Corazón, pulmones, estómago e intestinos.
DR. RUBEN DE VELASCO
Corazón, pulmones, enfermedades de los niños. Consultas de 1 a 3, días laborables. Horas especiales, previo aviso. Salud 34. Telf. M-6068.

DR. OCTAVIO RIVERO
Asma, tuberculosis, enfermedades pulmonares y alérgicas. (Coriza, urticaria)
Ex asistente Servicio del profesor Saye, (Barcelona), ex jefe clínico Dispensario Antituberculoso Municipal. Consultas: lunes, miércoles y viernes. 12 a 2 p. m.; martes, jueves y sábados 9 a 1 p. m. Campanario 43: M-6258.

DR. A. BARBA INCLAN
Cirujano Ortopédico. Ha trasladado su consultorio para San Lázaro 122 (bajos) casi esquina a Aguila. Consultas diarias de 2 a 3, $3.00 ordinarias; $5.00 a horas especiales. Gabinete de Fisioterapia.

DR. ALEJANDRO MUXO
VIAS URINARIAS
Especialista de la clínica-hospital «Cuatro de Septiembre» y de la quinta «Covadonga», del Centro Asturiano. Cirugía génito urinaria. Enfermedades venéreas y trastornos sexuales. Consultas diarias, de 4 a 7 p. m. **Perseverancia 49, entre Animas y Virtudes. Telf. A-7001.**

DR. ANTONIO PITA
Enfermedades Nerviosas y endocrinas
Contando con un bien montado instituto de Fisioterapia. Tratamiento efectivo de la neurastenia, impotencia, frigidez sexual, enfermedades crónicas y glandulares, etc. Novísimo método de estimulación Vago-Simpático. No visita ni da consultas por Correo. Consulta previamente concedida: $10.00. Consultas de 2 a 4 p.m. $2.00. San Lázaro 45, a una cuadra de Prado y Malecón. Teléfono A-9292

5 DENTISTAS

DR. ARMANDO CRUCET
Cirujano dental y oral de la facultad de Pennsylvania y del Gareston Hospital of Oral Sugery. Exprofesor de la Moffit Porceloain Dental School, de Filadelfia.
Tratamiento médico quirúrgico de la piorrea alveolar, dentadu arde porcelana, cordales impactados, Rayos X, diaterma, electro coagulación. Infrarojo. Alta frecuencia. Rayos Violeta.
Consultas por hora fija.
Paseo núm. 17, entre Línea y Calzada. Vedado
Telf. F-5153

DR. J. M. GATELL
CIRUJANO DENTISTA
Calle Habana número 98, entre Obispo y Obrapía. Especialista en extracciones, puentes, coronas de oro y platino y dentaduras postizas. Arreglo de puentes y planchas en el día. A los clientes que lo deseen, los termino en 24 horas. Facilidades de pago. Consultas: de 8 a 8. Telf. A-8335.

6 COMADRONAS

CONSUELO RUDA
Comadrona ex interna de la casa de Salud La Balear», Muchos años de práctica. Consultas gratis, Nueva del Pilar número 14, entre Benjumeda y Desagüe. Telf. U-5824

COMPRAS

9 CASAS

COMPRO CASAS. COMPRO CREDI- tos hipotecarios; también compro casas Habana y sus barrios. Operación en 24 horas. Figuras 16 altos esquina Manrique. M-2938.

COMPRO CASAS
En La Habana, que produzcan renta y casa viejas para destruir y fabricar. Miró, Aguiar 71, bajos: A-8577

COMPRO UNA CASA EN LA HA- bana que no exceda de dos mil pesos. Trato con el dueño. Suárez 42.

$75.000 TENGO PARA COMPRAS DE casas en la Habana, Vedado y Repartos que no estén fuera de precio. Estrada Mora, oficina: San Ignacio 50, de 9 a 12 y de 2 a 5. Telf. M-7432

10 SOLARES

COMPRAMOS SOLAR DE ESQUI- na, en Nicanor del Campo, La Sierra o Miramar. Pago de contado. Operación rápida. J. P. Quintana e Hijo, Chacón 23: M-8182.

15 MAQUINARIAS

COMPRO TORRE DE MOLINO SAN- son o un molino completo cualquiera marca. Informarán a René Díaz Tamayo, Monte 15 A, teléfono: A-8386

COMPRO TUBOS DE 12 PULGADAS, deseo comprar varios tubos de hierro, de rosca, de 8 y 12 pulgadas de diámetro. También compro bomba-turbina para pozo profundo. A. Boucle. Obispo 59. Departamento 2. Teléfono M-6561, Habana.

17 MUEBLES Y PRENDAS

SE DESEA COMPRAR UN JUEGO de cuarto, un despacho y un juego de recibidor, estilo Renacimiento, chino o japonés. Se pagará al contado rabioso. Ofertas por escrito, al señor Melian, cuarto 513, Metropolitana Building, oficina de comisionistas Unidos

Profesionales

1 ABOGADOS Y NOTARIOS

ME HAGO CARGO DEMANDAS, DI- vorcios rápidos, matrimonio notarial, cartas ciudadanía, pasaportes, declaratorias herederos, etc. Véame, anticipo gastos. Bufete: Alberto Cuervo. Edificio «Metropolitana», 342. M-2808. O-Reilly y Aguacate.

DR. NILO PICAZO COSSIO
Abogado. Asuntos civiles y criminales. Edificio «La Metropolitana», departamentos 336 y 337. Telf. M-6031. Consultas: 4 a 7 p. m.

COMPRAS

17 MUEBLES Y PRENDAS

U-1800: COMPRA MUEBLES
Pianos, máquinas de coser y escribir, objetos de arte, pata y porcelana, bronce, libros, antigüedades, neveras, cocinas completas, archivos y lámparas. «El Ras». U-1800.

M-7084. —COMPRO MUEBL5S MA- quinas coser y escribir, objetos arte, lámparas, pianos, porcelanas, libros, cuadros, alfombras, maletas, antigüedades, neveras y ropa. Acudo enseguida. Teléfono M-7084.

U-6970. COMPRO MUEBLES, OBJE- tos de arte, vajillas de porcelana y plata, máquinas de coser, escribir pianos pianolas. Todo lo que tenga por vender. Operación rápida. Dinero en mano. U-6970

Compramos:
Brillantes, platino, plata y oro
BAHAMONDE Y CIA.,
(desde 1893)
Amistad 94, casi esquina a San José

U-7033: COMPRO MAQUINAS DE coser y escribir, pianos, muebles, instrumental clínico, objetos de arte, plata, porcelana, etc. Acudo enseguida y pago bien: U-7033

M-9603: "LA CONFIANZA"
Compro, vendo y cambio: máquinas de escribir, coser, contadoras, burós, archivos, joyas en general, muebles modernos y toda clase de objetos de arte y pianos. Suárez número 7, esquina a Corrales: M-9603.

U-1510
Compro como particular para mi casa: máquina Singer, escribir, escritorios, libreros, neveras y muebles para la misma. Dinero en mano desde que llego. Oportunidad que se le presenta: U-1510.

COMPRAMOS BASTONES ANTIGUOS de todas partes de la República con algún adorno de metal o marfil. Pagamos buen precio. French Brothers, Prado 77-A., entre Animas y Virtudes, Phone: A-7886.

A-9003: COMPRO MUEBLES
FINOS Y CORRIENTES
Objetos arte, oficina todo, lámparas, equipajes, máquinas coser, sillones barbería, pianos, porcelana, bronce, ropa caballero. Todo lo que venda. Telf. A-9003.

U-2530: COMPRO MUEBLES EN GE- neral. Liquidamos casas completas: pianos, máquinas coser y escribir, objeto de arte, adornos, porcelana, plata, bronce, vajillas, libros, oficina. Compramos todo. Negocio rápido: U-2530.

A-6620: COMPRO MUEBLES
Juegos de cuarto, comedor, sala, piezas sueltas, neveras, refrigeradores, máquinas de coser y escribir, muebles de oficina, radios y equipajes. Liquido casa de huéspedes. «La Moderna», Salud 3: A-6620.

A-7190: COMPRO MUEBLES
De todas clases. Pagamos más que nadie, Vendemos y cambiamos. No venda sin antes llamar al A-7190. **La Casa Otero, Suárez 45, euntre Apodaca y Goria.**

A-7795: COMPRA MUEBLES
De todas clases. Pagamos más que nadie. También vendemos, cambiamos y alquilamos. No venda sin antes hacer una llamada: A-7795. Vamos en el acto. «La Honradez», Máximo Gómez número 75.

U-5154: COMPRO MUEBLES
Modernos, todas clases y máquinas coser. Pagamos más que nadie. Vendemos, cambiamos y aceptamos muebles en fondo. No venda sin antes llamar a Díaz y Chao, Neptuno número 197 y 200. U-5154

COMPRAMOS JOYAS
Antiguas y modernas, con brillantes, zafiros, rubíes y esmeraldas finas, oro, platino, plata y enchapes hasta en pedazos. Objetos de plata, bandejas, juegos de café, cubiertería y otros artículos. Rosarios de oro y plata, con cuentas de perlas, coral, amatistas, etc. Pagamos bien. Vamos a domicilio.
CARBALLAL Y HERMANOS
San Rafael 138, entre Gervasio y Belascoaín, Telf. U-5744.

U-1488: COMPRO MAQUINAS
De coser y escribir, pianos, radios, lámparas, vajillas, objetos de arte, adornos, figuras de bronce, mármol, estatuas, neveras, relojes, muebles. Todo lo que venda. Negocio rápido: U-1488.

¿NECESITA DINERO?
Pignoramos y compramos joyas finas, artículos plata, bronce, porcelana, cristal, marfil alfombras máquinas escribir coser Singer, radios, lámparas, muebles ropa de hombre y objetos valor.
«LA REGENCIA»
Suárez núm. 8 y 10.
Telf. A-6628.

COMPRAMOS JOYAS
Antiguas y modernas, con y sin brillantes y piedras, relojes de oro, rosarios y objetos de plata, porcelana, adornos finos y bronces.
PIGNORAMOS Y CAMBIAMOS
Necesitamos mercancía.
Vamos a domicilio.
Solicitamos lotes.
«LA SEGUNDA IMPERIAL»,
Corrales 157, esq. a Figuras.
A-9640.

18 UTILES DE OFICINA

COMPRO MUEBLES DE OFICINA: máquinas escribir, sumar y calcular, cajas caudales, archivos, sillas giratorias, baúles y maletas, oro, plata y brillantes. Pagamos más que nadie. «La Nacional», Villegas 93: A-9915.

19 LIBROS E IMPRESOS

LIBRERIA MONSERRAT COMPRA- mos Bibliotecas de ediciones libros en todas cantidades, no venda sus libros sin que le demos precios. Pagamos como nadie. Llame teléfono M-1502

COMPRO LIBROS DE TODAS CLA- ses y en todas cantidades. Pago bien. Voy a domicilio. Diríjase a José María, librería La Escuela en Monte y Egido, frente Compañía Cubana Electricidad.

NECESITO LIBROS USADOS DE todas clases, especialmente Texto; compro cualquier cantidad. Llame al M-9017; voy a domicilio. Librería Venecia. Obispo 82. M-9017.

NO REGALE SUS LIBROS ANTI- guos a librerías de viejo. La librería **Albela** se los compra, pagándole más que nadie. Belascoaín casi esquina a San Rafael. Telf. U-5783.

Arrendamientos

A-1 FINCAS RUSTICAS-URBANAS

SE ARRIENDA FINCA EN BAUTA tiene buena casa acabada de reedificar, 3 caballerías, informes V. Bertrán en Bauta no correspondencia.

SOLICITO CONTRATO CASA INQUI- linato doy buena regalía si interesa. Rayo 74, altos entre Estrella y ...

Arrendamientos

A-2 ARRENDAMIENTOS VARIOS

FRANCES- AMERICANO DESEA arrendar Hotel o entrar en sociedad. Referencias cubanas. Escribir Director hotel Manhattan, St. Petersburg, Florida.

Reparaciones

42 MUEBLES Y PRENDAS

«GARCIA ESPINOSA», MUEBLE- ría y tapicería, San Rafael y Soledad. Hacemos trabajos de tapicería, reconstrucción, pintura y decoración. Mejor trabajo y mejores precios, porque somos obreros, directores y propietarios. Nuestro teléfono U-1424 English spoken.

¡Repare a tiempo su nevera!
Rionda, Esmaltados por calefacción eléctrica, Infanta 1,059. Teléfono: U-3968.

REPARAMOS SUS MUEBLES POR poco dinero, dejándolos nuevos. Casa Pardo. U-5761. Los modernizamos, barnizamos a muñeca y esmaltamos «Duco». Pinturas mimbres a vapor y neveras. Tapicería en general. Azogamos espejos. Trabajos garantizados. San Rafael número 130.

ARREGLE A TIEMPO SUS MUEBLES
A-8297: Tapizamos, barnizamos o reformamos muebles a reducido costo dejándolos enteramente nuevos. Esmaltamos «Duco». Especialidad mimbres y neveras Llame y pasaré por su casa, sin costo para usted.
RODRIGUEZ
Estrella núm. 79.

REPARACIONES DE MUEBLES
CASA «CORO»
Barnizamos toda clase de muebles y tapicería. Especialidad en colores, combinaciones de maderas y chapas. Limpieza de muebles a domicilio. Estrella 27, entre Aguila y Angeles.
Teléfono: M-2127.

GRAN TALLER DE TAPICERIA
DE MARTINEZ
Avisa a su distinguida y numerosa clientela el traslado del taller a Sitios número 47. Tapice sus muebles con telas importadas a precios económicos. Doramos, barnizamos y reformamos toda clase de muebles. Trabajos garantizados. Recuerde: Sitios 47. Telf. M-7872.

44 RADIOS

NO CONFIE SU RADIO A MANOS inexpertas. Jesús Méndez, radiomecánico graduado. Trabajos garantizados. Precios módicos. Teniente Rey No. 38. Telf. M-5565.

VENTAS

48 CASAS

REPARTO LA SIERRA
$8.500 Y $11.500
Vendo sin estrenar hermosa casa con 2 baños en colores, 4 lujosos dormitorios, otro de criado, garage traspatio; precio oportunidad. Otro arte moderno 2 plantas 4 dormitorios en los altos, 2 lujosos baños, garage, y cuarto de criados. Para verlos todas horas calle 9 y 12, Reparto Almendares Oficina Sr. Alpendre Telf. FO-2542

REPARTO ALMENDARES $7.000
Vendo 2 lindos chalets sin estrenar, frente a línea, verlos es comprarlos: jardín, portal, sala, comedor, 3 dormitorios hall, terraza y gran cocina; cuarto y servicio de criados, garage y patio. Calle 9 y 12 Reparto Almendares. Oficina Sr. Alpendre Telf.: FO-2542.

A UNA CUADRA DEL PARQUE DE Luyanó vendo en $2,200 vasa moderna sala, saleta con columnas tres cuartos baño, patio, traspatio. Informan Fábrica 607 frente al Parque.

VENDO REPARTO SANTOS SUA- rez a veinte metros del tranvía, casa de jardín, portal, sala, comedor, cocina, hall planta alta cuatro cuartos baño de ujo techo monolítico. Precio. $6.000-00. Vendo solr en la «Loma de Chaple» con frente a dos calles. Mide 450 varas, a una cuadra calzada. Notaría Dr. Acevedo. Rayo 37, A-0362

SE VENDE
SE VENDE O SE CAMBIA, CHALET en el kilómetro No. 3, de la C. de Vento, entre F. Misericordia y Andrés, Naranjito. Precio $7,000. Casa en la Calzada Real de Punta Brava No 31, Bauta, se cambia o se vende en $3.000.

PARA MAS INFORMES
THE NATIONAL CITY BANK OF NEW YORK. DEPARTAMENTO DE ADMINISTRACION DE BIENES
TELEFONO A-9897

$4,000: I-6235. VALDES UNICA- mente hace esta casa, por $2,800, sin el terreno, Concepción entre 13 y 14, garage, 3 cuartos, baño rosado, agua caliente, cañerías de cobre, caoba y cedro. Monolítica: A5-0332.

ALTURAS DE ALMENDARES
Vendemos elegante residencia, estilo colonial, rodeada de jardines. Compuesta de portal todo alrededor y jardín, vestíbulo, gran sala, biblioteca con zócalo de madera, recibidor, hall, 5 cuartos, 2 lujosos baños, hall, comedor estilo español, 2 cuartos de criados y baños, 2 garages. Se da en la mitad de su precio. Informes: J. P. Quintana e Hijo, Chacón 23: M-8182.

VEDADO
CHALET EN $7,500
Vendo chalet moderno, acera de la sombra, punto inmejorable. Compuesto de jardín, portal, sala cerrada, hall, recibidor, 4 cuartos, baño completo, comedor, cocina, cuarto y servicio de criados, garage y patio. Precio: $7,500 y reconocer hipoteca moratoriada. Informes: J. P. Quintana e Hijo, Chacón 23: M-8182.

REPARTO LA SIERRA
GANGA
RESIDENCIA EN $2,500
Vendo residencia de una planta, reparto La Sierra. Compuesta de jardín, portal, sala, hall central, 4 grandes habitaciones, dos baños en colores, comedor al fondo, cocina, 2 cuartos de criados y garage. Precio: $2,500 y reconocer $6,000 moratoriados. J. P. Quintana, Chacón 23. M-8182.

VENTAS

48 CASAS

VENDEMOS EN PLAYA SANTA FE, casa con jardín, portal, sala, 5 cuartos, 2 baños en colores, comedor, cocina patio y garage. Techos monolíticos. Ganga: $3500. Y en las otras playas, tenemos varias en venta. Informes: M-1072.

VEDADO
Se vende esquina, Tercera y A., sombra, 20 por 35. Igual: 700 mectros cuadrados, a $8.00 metro, calle asfaltada. Magnífica situación. Alberto Mendoza, Amargura 23: M-9494.

HABANA
Vendo edificio moderno, situado en punto inmejorable, con grandes vías de comunicación. Renta 500 pesos. Precio: un verdadero regalo. Informes: J. P. Quintana e Hijo, Chacón 23: M-8182.

GANGA, POR EMBARCAR VENDO 4 casas modernas; Infanta, 6x20 metros, 3 plantas. Precio $9.500. Concordia, 2 casas de esquina, 7x30 metros, 3 plantas. Precio: $30.000. 6-1|2x 25 metros, 2 plantas, $10.500 en calle Santos Suárez, 7x23 metros, 1 planta, $3.500. Para más informes: Neptuno 136, altos. Teléfono M-8106. Señor Cruz.

SANTOS SUAREZ. BUENA OPORTU- nidad para adquirir gran residencia de 4 cuartos, 2 baños, garage, a la brisa. Solares 10 y 12x40 y 52 varas, a $3.00 vara. Llame y haremos negocio. I-3055. Osvaldo.

EN LO MAS BELLO DE ALMENDARES
Calle 14 esquina D se vende esta moderna casa fabricada en terreno amplio de 512 metros consta de jardín frente y costados portal, gabinete, sala 5 cuartos (cuarto alto) con su servicio garage Espacioso comedor al fondo; gran hall al centro, servicio de criados, patios lateral y traspatio, en $10.750. Informes directos al comprador. Victoriano Alvarez en la misma esquina de 14 y D. FO-3786

VENDO PEÑALVER, CERCA MAR- qués González, parcelita 6 por 12, en $3.000. A. Solís. Compostela 50. Teléfono M-2751.

CASA BARATA. SE VENDE EN LA Habana; zona industrial y comercial, mucho terreno, no corredores ni curiosos. Dueño: Sol 116, Librería, de 3 a 6.

CASAS EN EL VEDADO: NUEVA casa, entre Línea y Calzada, Vedado, dos plantas: $13,500. La de abajo tiene garage. Tiene jardín, portal, sala, comedor, cocina, baño intercalado en colores, dos cuartos y cuarto y servicio de criados, cada casa: U-6616, Lizasoaín, Oquendo y Animas.

VENTA DE CASAS EN LA HABANA: Casa nueva, una cuadra de San Lázaro y otra de Infanta, dos y media plantas, propia para buena renta: $8,500 total. Renta $80.00: U-6616, Lizasoaín, Oquendo y Animas.

CASA EN LA HABANA: SAN MI- guel, de Belascaín a Escobar, 193 metros cuadrados, sala, saleta, cuatro cuartos, comedor, patio, baño intercalado y servicio de criados. (Son dos plantas iguales, más un cuarto alto sobre la segunda). Renta $110.00. Precio: $9,600; U-6616, Lizasoaín, Oquendo y Animas.

CASA EN LA HABANA: DOS CUA- dras de Belascoaín. Tiene sala, saleta, 4 cuartos, servicio y patio; 4,600. Preparada para altos: U-6616, Lizasoaín, Oquendo y Animas.

CASA EN LA HABANA: O-REILLY entre Habana y Compostela. Mide 420 metros cuadrados, con un frente de 12 metros, por O-Reilly: $20,000: U-6616, Lizasoaín, Oquendo y Animas.

CASA EN LA HABANA: DOS CUA- dras de Belascoaín, esquina, nueva fabricación. Tiene 3 plantas y media. Renta $200.00. Precio: $19,500. Tiene 5 casas, con sus servicios completos en colores, cada casa, y bodega en los bajos: U-6616, Lizasoaín, Oquendo y Animas.

CASA EN LA HABANA: CHAVEZ, una cuadra de Reina: sala, comedor y dos cuartos, servicios, cocina y patio: $3,200: U-6616 Lizasoaín, Oquendo y Animas.

CASAS ANTIGUAS EN LA HABANA para fabricar: calle Gervasio entre Animas y Lagunas, mide 10.82 de frente, total 452 metros cuadrados: $35.00 metro; otra, Gervasio entre Virtudes y Animas, mide 7.60 por 35.60 metros, a $35.00 metro; otra, San Miguel entre Escobar y Gervasio, mide 194.11 metros cuadrados: $35.00 metro; otra, Manrique cerca de Concordia, 9 por 35 metros: $12,000; otra, Manrique cerca de Neptuno, mide 275 metros: $12,500; otra, San José, de Belascoaín a Lealtad, mide 9.90 por 35 metros: $9,000 total; otra, Zanja, tres cuadras de Belascoaín, 14.50 por 40: $12,000; otra una cuadra de Belascoaín, 6 por 17 metros: $3,200; U-6616, Lizasoaín, Oquendo y Animas.

VENTA DE CASA EN SANTOS SUA- rez: Luis Estévez cerca Juan Bruno Zayas. Mide 5 por 40 metros: portal, sala, saleta, 3 cuartos, baño intercalado, cocina y patio: $2,700 total. U-6616 Lizasoaín, Oquendo y Animas.

VENTA DE CASA EN EL VEDADO: Casa calle Baños entre 25 y 27. Mide 8.50 por 36 metros: $10,000. Tiene jarrdín, portal, sala, gabinete, cuatro cuartos grandes, baño completo y comedor de 6 por 4 metros, balandro, cocina y servicios y cuartos de criados y un gran ptio: U-6616. Lizasoaín, Oquendo y Animas.

VENDO: PICOTA NUMERO 77, ES- quina a Fundición: $1,200: Picota 106, cuadriláteros irregular, con frente a Picota, Fundición y Egido, propia para bodega y dos plantas: $1,800. Leyte Vidal: M-2222.

VENDO UNA ESQUINA Y 9 CASI- tas, renta 135, en 8,000 pesos. Vendo edificio en Infanta, $30,000; renta $250; se cambia por casas chiquitas o una finca de campo. Informes: Galiano 125. García.

GRAN CENTRO DE INVERSIO- nes. ¡¡Atención!!! ¿Tiene usted que vender alguna propiedad: casa, solar, etc.? Venga usted aquí. Su problema está resuelto. ¿Tiene usted que comprar alguna propiedad: casa, solar, etc.? Diríjase usted a ésta su casa, que encontrará usted seguro todo lo que necesite para cualquier inversión, por grande que sea su aspiración; U-6616, Lizasoaín, Oquendo y Animas.

¡LO QUE NO HAY!
Habana, casita de altos, cerca Reina: $1,950; esquina moderna, Luyanó: $1,350; Santos Suárez, ¡preciosa!: $3,750; Marianao, casa moderna: 2.500 pesos; otra, cerca La Tropical: $1,400: M-6513.

Luyanó calle Villanueva, casa modernísima: $1,850; solar Santos Suárez, 10 por 40: $800.00; otro, Loma Chaple, regalado: a $1.20. Varias casitas baratísimas, desde $400.00. Informes personales: Prado 19. Telf. M-6513.

VIBORA: $6,000, GRAN RESIDENCIA jardín, portal, sala, hall, 4 cuartos, 2 baños intercalados, comedor, pantry, cocina, 2 cuartos y baño criados, patio y garage. Informes: M-1072.

SE VENDE POR $1.900 UNA CASA de madera con 9 apartamentos renta 50 pesos. Esquina mide 315 metros Buena Vista Informa Gervasio Rodríguez Luz 48 de 1 a 2.

VENTAS

48 CASAS

SE VENDE UNA CASA DE MADE- ra con 3 cuartos, sala, comedor, y cocina; también tiene patio y traspatio y portal corrido; en la calle de San Cristóbal No. 37, a una cuadra de la Calzada del Cerro. Se vende un solar en la calle Auditor Nro. 357, entre Mariano y San Pablo, y que mide 220 varas cuadradas, teniendo tres cuartos de madera al fondo, así como uno de mampostería con su cocina. No corredores. Para informes al I-6116 de 5 a 7 p.m.

COMPRE SU CASA CON ALQUILERES
$500 entrada y resto a pagar con alquileres, puede adquirir precioso chalet portal, sala, comedor, dos cuartos, baño intercalado y cocina. Agua abundante, situada Arroyo Apolo. Informan F-2384.

MAGNIFICA RESIDENCIA EN EL Vedado calle E Nro. 456, entre 19 y 21 se vende. Siete habitaciones dos plantas jardín árboles garages construcción moderna estilo chalet. Informan en la misma los dueños.

REPARTO BATISTA. — SE VENDE lote casa esquina con dos casas anexas independientes, mampostería rentan cuarenta y cinco pesos actualmente. Casa siete cuartos sala, comedor, tres baños, patio y traspatio, garage. Moderna, ganga, mucha ganga. Teléfono A-6124

SANTOS SUAREZ: $2,500: JARDIN, portal, sala, 2 cuartos grandes, baño intercalado, comedor, cocina, patio y traspatio. Techos monolíticos. Informes: O-Reilly 11, departamento 407. Telf. M-1072.

REPARTO ALMENDARES VENDO casa moderna sin estrenar, frente doble línea carros Playa. Sala, tres cuartos, comedor terraza al fondo, garage, cuarto y servicios criados. FO-2959.

REPARTO ALMENDARES: $5,000, casa de esquina, rodeada de jardines, portal, sala, 4 cuartos, hall, baño lujoso, comedor, pantry, cocina, patio y garage. Es una ganga. Informes: M-1072.

CASAS Y SOLARES
Compra varias casas chicas y medianas, Infanta a Cuba. Solares Mirmar, La Sierra y Almendares, todo contado. Directo a los dueños. San Lázaro 360 bajos, U-1802 Manuel Llenín.

OPORTUNIDAD: VENDO EDIFICIO tres plantas, fabricación primera; 6 casas, rentando $180.00. Precio: $22.000. Una esquina calle Concordia, dos plantas, rentando $95.00, $11.000. Marrero. Aguiar 27. M-7774.

VENDO SIN ESTRENAR PRIMERA pegado a la Avenida 12, Ampliación de Almendares; amplia casa de tres habitaciones; otra criado, buen baño, hall, garage. Dueño: Velázquez. Teléfono FO-3983.

EN $1.450. VENDO CASA A LA EN- trada carretera Mantilla; sala, comedor, dos habitaciones, baño intercalado, gran patio para cría, arboleda. Figuras 16, altos esquina Manrique. Teléfono M-2938.

VENDO HERMOSA CASA CALLE L Nro 207 entre 15 y 17, Vedado, no corredores. Informan en la misma de 9 a. m. a 1 p.m.

CON $600 ENTRADA Y $1.000 A pagar con facilidades, vendo gran casa madera, con 150 metros fabricación y mil varas terreno, frutales, agua propia, luz, teléfono etc., dos cuadras ómnibus y trans-bús. Cristina y Esperanza. Reparto Montejo. FO-3134.

LO MEJOR BUENAVISTA. AVENI- da 6 y calle 6, rutas 9 y 28 una cuadra vendo buena esquina con bodega y 5 accesorias, 250 metros mompostería fabricacado, $4.900 y renta $55. Se dan facilidades. Dueño: Telf. FO-3134.

GANGA, EN CAMPANARIO 111
Recibida instrucciones vender esta casa, que mide 527 varas sobre 14 de frente, antes 10 actual, a $16.00 vara, terreno y fabricación. Por este barrio se está vendiendo a $25.00. Informes Armando Ruz: M-2943.

GANGA VERDAD LA SIERRA. CA- lle 5 entre 4 y 6 se vende precioso chalet de dos plantas. Costó 40 mil pesos, se da por menos de su tercera parte. Para Verlo de 3 a 5

MIRAMAR: SE VENDE CASA DE grandes comodidades acabada de construir. Avenida Tercera y Cuatro. Véala.

PRECIOSO CHALET VENDO EN Cortina y Estrada Palma, con jardín, portal, sala, hall, comedor; 3 habitaciones baño color, amplia cocina, closet garage cuarto y servicio criados. Véalo de 3 a 6 p.m.

GANGA, SE VENDE LUJOSO CHA- let con gran jardín alrededor. Mide el solar 1,564 varas cuadradas. Calle 12 esquina Avenida 10, Ampliación Almendares. Puede verse desde las 9 a. m. hasta la 1 p. m.

SE ALQUILA PRECIOSO CHALET, Primera Avenida entre 4 y 6, reparto Miramar: 4 grandes cuartos, 2 baños, gran living room, 4 closets, terrazas, mirador, pantry, garage. También se vende en $18,900. Puede verse. Informan: M-7245.

EN TRINIDAD: JUAN F. DE LA Gándara, ofrece informes a los que deseen comprar fincas urbanas o rústicas. Comisón módica.

UNA CUADRA CALZADA CERRO, parte alta, vendo casa mampostera antigua, grande, garage, terreno 16x39 metros. Buena para industria y vivienda. Dueño: Estrada Palma 463 esquina a Juan Delgado, Víbora

SITIOS Nro. 134 ENTRE ESCOBAR y Lealtad vendo casa sala, comedor, 6 cuartos y 2 más azotea con sus servicios. Frente, 7.75, fondo 26.75 Para informes en Sitios 146, zapatería.

SEÑORA AMERICANA VENDE CA- sa, precio razonable, al contado Avenida Segunda y calle 12, Ampliación de Almendares. Puede verse a todas horas. Más informes: Mrs. Schioss: F-6616.

MIRAMAR: VENDO
Moderna casa, muy bonita, de esquina, a la brisa, con muchas comodidades, baño en color, closets, garage, Bien situada. Olózaga, 8 y Tercera, Miramar.

LUYANO
Sumamente cara se vende la casa de esquina Cueto y Velázquez a una cuadra de la alzada de Concha, altos y bajos entrada independiente; no corredores. Informan en la bodega de enfrente.

VARADERO, PLAYA NORTE, VEN- do chalet esquina, 1003 varas solar, frente Playa, Este calle, Sur carretera, 200 metros Club Náutico. Informa Parravicini, Laborde 88, Cárdenas

SE VENDE ACABADO DE CONS- truir en el Reparto Kohly, Alturas un chalet compuesto jardín, portal, sala, comedor, tres cuartos, baño intercalado, pantry, cocina, cuarto de criados, garage y jardín al fondo. Fabricación de primera. Grandes facilidades de pago. Trato directo. Manzana Gómez 264.

APROVECHE GANGA. HERMOSA casa, San Anastasio casi esquina San Mariano; brisa, portal, sala, saleta, 3|4 comedor fondo. Un palacio. Véame para verla y ofrezca antes día 10. Empedrado 46. M-2686, Cancio.

CASAS
Vendemos casas en La Habana, Vedado y repartos. Las mejores ofertas del mercado. Consúltenos antes de comprar. Miró. Aguiar 71. A-8577.

VENTAS

48 CASAS

VEDADO: ESPLENDIDA ... plantas independientes ... na residencia, con 5 cuartos ... garage: $12,500; Miramar ... va, preciosa, bien construída ... Informes: M-1072.

CASAS MODERNAS EN ... Lealtad, 2 pisos: $8,... 2 pisos: $4,500; Animas ... $11,000; Jovellar y Neptuno ... $9,000; Campanario, ... Informes: O-Reilly 11, ... 407. Telf. M-1072.

REPARTO ALMENDARES ... regias casas sala, ... cuartos, dan buena renta ... $4.500 y otra $13.000 ... Rodríguez FO-2212

LA SIERRA: $8,000, RE- sidencia, toda de citarón ... tal, sala, hall, 4 cuartos, ... josos, comedor, pantry, cocina ... tos, baño criado, patio, ... garage. Informes: M-1072.

OPORTUNIDAD: VENDO ... elegante casa-quinta, ... rreno es 4,500 varas. ... puerta. Costó el triple. ... O-Reilly 11, departamento ... M-1072.

VENTA DE PROPIEDADES
CASAS
SANTOS SUAREZ
Juan Delgado núm. 112
VEDADO
Paseo núm. 71-B.
Paseo núm. 171-C.
HABANA
Cerrada núm. 24
Edificio Prado y Colón, frente al teatro «Fausto»
Edificio Concordia 100
Edificio de Apartamentos Requena núm. 16
BUEN RETIRO MARIANAO
Calle Panorama
Calle Reina

SOLARES
REPARTO MIRAMAR
Calle 16, entre Quinta y Séptima Avenidas, acera de la sombra, dos solares, 20 por 45 metros, cada uno . . . .
Calle O., entre Primera y Tercera, acera de la sombra, dos solares 20 por 45 metros, cada uno . . .
LOMA DE CHAPLE
571.86 varas, calle Santa Alicia . . .
HABANA
Sitios esquina a Plasencia, lotes de 260 varas, con frente de 7.50 varas, a ...
FINCAS RUSTICAS
En Ciego de Avila, Santa Clara, Sancti Spiritus, ...
FINCAS URBANAS
En Artemisa, San Cristóbal, ... tanzas y Cienfuegos.

PARA MAS INFORMES NATIONAL CITY BANK NEW YORK. DEPARTAMENTO DE CREDITOS

REPARTO ALMENDARES ... preciosa casa: jardín, portal, ... hall, 3 cuartos amplios, baño ... lado en color, comedor, pantry ... na, patio y garage. Informes ... lly 11, departamento 407. Telf. ...

49 SOLARES

UNICA OPORTUNIDAD: VE- mejor solar por su situación ... zada de Columbia entre ... Aliados y Paz. Su vista domina ... la ciudad y mide 15 por 36 ... Precio: $4.000. Informan: ... versal», Egido y Monte de ...

SOLARES EN BATISTA, CALLE y D, frente a línea tranvía ... na 16x18, varas, $500. total ... junto a esta esquina, mide ... $500 total, calle B frente ... vía 12 por 41 varas, $1.25 vara ... U-6616 Lizasoaín, Oquendo y ...

AMPLIACION DE ALMENDARES
Vendo parcela de 15 por ... tuada calle II entre 3 y 4, ... de la nueva Iglesia. Bajo precio ... forman: Chacón 23: M-8182 y FO-2188.

REPARTO BUEN RETIRO
Avenida de los Oficiales, ... solar de 17 por 40, acera de la sombra, una cuadra Calzada Real ... barato. También una esquina ... 23 por 47. Informan: Chacón ... M-8182 y FO-2188.

ALTURAS DE MIRAMAR
Vendo en lo más alto del reparto, solar con una superficie de 6,500 varas, rodeado de magníficas residencias y con vista al ... mendares. Informes: J. P. Quintana e Hijo, Chacón 23: M-8182.

VENTA DE SOLARES EN S... Suárez: Santa Catalina ... ne «Méndez», solar centro ... varas: $4.00 vara, parte alta ... me. Está ganga dura tres días ... más. Son dos solares juntos ... Lizasoaín, Oquendo y Animas.

SOLAR: JUAN DELGADO ... Libertad y Milagros, 14.75 por ... varas: $4.50; Juan Delgado ... quina a Milagros, 14.78 por ... $4.50; Durege casi esquina ... Irene, parcela, 8 por 27: $1.... la casi esquina a General Lee ... cela, 11 por 30 varas: $1.... Tengo además, muchas esquinas ... tros en este reparto y la Víbora ... venta: U-6616, Oquendo y ... Lizasoaín.

VENTA DE SOLARES EN EL ... dado: calle 21 entre 4 y 6, ... mide 25 por 50 metros: $17... tro; calle F, y Tercera, esquina ... de 25 por 25 metros: $17.00 ... calle 14 casi esquina a 23, ... por 60 metros: $20,000 total; ... entre 13 y 15, mide 13.66 por ... tros: $23.00 metro; calle 17 ... quina, mide 25 por 44 metros ... metro; calle 15 y 14, esquina ... dida, la que quiera: $16.00 ... U-6616, Lizasoaín, Oquendo y ...

VENTA DE SOLARES EN LA ... bana y Ampliación: calle ... casi esquina a San Carlos, ... 35.45 varas: $14.00 vara; calle ... ba casi esquina a Merced, 30 ... metros: $17.00 metro; esquina ... arrlos y Maloja, 28 por 26 ... $19. Calle Luaces entre Carlos ... Lugareño, 8.1|2 con 42 varas ... U-6616 Lizasoaín, Oquendo y ... mas.

SOLARES EN ALMENDARES, ... lle 14 entre E. y F., mide ... 45 varas: $2.50 vara: U-6616 ... soaín, Oquendo y Animas.

VENTA DE SOLARES EN LA ... rra: Calle 9, entre 8 y 10 mide ... por 23.24 varas: $1.400 total; ... entre 4 y 6, mide 1,100 varas ... cos solares por fabricar estos ... $5.00 vara.

EN LA HABANA, CASA VIEJA ... ra fabricar, Paula, 8 y medio ... 30 metros: $5.100. U-6616, Lizasoaín, Oquendo y Animas.

MIRAMAR: 5ta. AVENIDA, ... na: solar a la brisa y cerca ... se venden por embarcarme ... Delmonte. Habana 84. Telf. ...

M.E.C.D. 2016

VENTAS

SOLARES

...SUAREZ, ALMENDA... Ampliación de Almendares, ...pequeñas a precios ...Informa Ramón Rodríguez ...No. 63. Teléfono M-6921.

...SOLAR ESQUINA GUASA... Luyanó, 12x25, $3 ...Arango entre Guasa... ...$2.50 metro. Superficie ...Cuervo. Edificio «Me... ...342, M-2808, O-Reilly y

...DE ALMENDARES ...oportunidad: Solar a ...Informes: Telf. A5-4821.

...OSOLAR, CAL... Apolo, entre Avenida ...Miguel, con 637 varas ...Dueño, señor Mesa, ...1 a 5.

...TERRENO EN LA ...magnífica situación, uno de ...otros de 5.740 varas, ...Avenida de Acosta. Estrada ...50. M-7432.

...$1.300, VENDO 3 ...1.668 varas en Santa ...cuadras y media Calzada, ...llano. Estrada Mora. ...M-7432.

...Y GONZALO, PAR... Santa Amalia, 17 varas ...señor Ortega. I-3911, ...Octubre y E. Palma.

...RES DESDE $3.75 ...entre 18 y 19, grandes ...25 metros tran... ...alcantarillado, acera bri... ...fabricando tres ca... ...Romero Inclán. Obis... ...departamento 9. Teléfo...

...YERMO SANTA ...Acierto y Aatarés. El úni... ...la cuadra, mide ...por 40 fondo. Verda... ...Informes: Dr. Ibáñez te...

...REPARTO MIRAMAR ...solares calle dos entre ...Primera Avenida a la bri... ...cimientos. Precio 3 pe... ...conociendo el Censo. ...Oficios 18, departa... ...Sr. Colmenares.

...CARLOS M. CESPE... ...20 metros de frente ...brisa y próximo al ...Club, se vende bara... ...facilidades. Trato di... ...18, departamento 312

...ALMENDARES, 10 POR ...otro, 12 por 35, a ...por 30, en calle Mi... ...muchos más de es... ...Informes: M-1072.

...DE ALMENDARES, ...entre D y E, próximo ...10 por 47 o 20 por ...terreno llano y ...al lado. Facili... ...Dueño: FO-3134.

...SOLAR 18447, BRISA, ...alto (cimentación ba... ...entre calles 1 y 2 lado ...una cuadra Ave. ...3 cuadras curva ...Algunas facilidades.

...DE ALMENDARES: ...calle Trece, frente ...Vendo parcela es... ...por 20; y otra cen... ...brisa entre grandes re... ...$3.00 vara. Due...

...PARCELA DE 11 POR ...junto esquina fraile, ...lo mejor del repar... ...residencias y lindan... ...Miramar: $1.700. Dueño:

...PEDROSO, CALLE ...alcantarillado, y ...media de Infanta, ...frente a tres cua... ...todo o parte. Telf.

...NEGOCIO. LA MEJOR ...año puede usted ha... ...para Reparto ve... ...de 470.000 metros a ...metro, con 700 metros ...todo arena igual a ...millas del Morro, con ...carretera nueva desde ...finca. Véala. Informa ...Cantina Playa Gua...

...PARA FABRICAR.— ...de 6.60 metros de ...San Miguel 199 entre ...Espada. Trato directo. ...departamento 312.

...$350 SOLAR 417 ...madera gran can... ...frutales produciendo ...y saludable. am... ...San José Nro. 17. ...y Santa Fé, luz ...No. 2 a dos cuadras, ...e informan misma

...SOLAR CALLE ARNAO ...dos cuadras Calzada. ...Calle completamente ...San Pedro No. 6, vi... ...politana.

...TERRENO EN LA ...situación, uno de ...otros de 5,740 varas, ...de Acosta. Estrada ...50. M-7432.

...$1,300 VENDO 3 ...1668 varas en Santa ...cuadras y media Calza... ...llano. Estrada Mo... ...50. M-7432.

...Y GONZALO, PARCE... ...Amalia, 17 varas ...señor Ortega. I-3911, ...Octubre y E. Palma.

...SOLAR, CAL... Apolo entre Avenida ...Miguel, con 687 varas, ...Dueño: Sr. Mesa.

...MENDOZA, VIBORA SE ...de Ave. Santa Cata... ...mide 20.1|2 metros de ...metros fondo. Dueño:

...PARCELA TE... ...Vista Alegre mide ...Total 537 metros

...BARATO LOTE DE ...por 36 de fon... ...entre San Anas... ...F-3131 M-2862.

...Y PARCELAS ...MIRAMAR ...Almendares, bien si... ...medidas y mejores ...si quiere hacer ...Miró, Aguiar 71.

...INTERVENCION ...en el Vedado, uno ...de centro, en la ...y E. Informes:

...SOLARES REPARTO ...primer reparto, ...Almendares y el de ...ser el más próxi... ...lo saludable, por ...fresco, por su pa... ...en ningún Re... ...vista al Río ...dan facilidades de ...fabricar. Hay un ...a $3.00 vara. En ...esquinas de 25 y 32 ...esquina a Pa... ...Manzana de Gó...

VENTAS

49 SOLARES

PLAYA DE VARADERO

Tenemos varios solares con frente a la Playa Aul y también cerca de Dupont. Buenos precios. Ahora es la oportunidad de comprar. Miró, Aguiar 71. Telf. A-8577.

50 FINCAS RUSTICAS

CAIMITO DEL GUAYABAL. VENDO la mejor finca en este lugar, frente a carretera, con casa y demás comodidades. Baratísima por arreglo testamentaría. G. Delmonte. Habana 84. Teléfono M-2474

ARROYO ARENAS, SE VENDEN PEqueñas fincas, todas con frente a la carretera, a bajo precio y dando grandes facilidades de pago. Vea los planos. Oficina de Guillermo del Monte. Calle Habana 84. Teléfono M-2474.

SE VENDE LA FINCA «SENA», EN Agucate, de 22 caballerías empastada de guinea, con cafetal, naranjas, mucho palmar y aperos de labranza. Informes: V. Condales, Consulado 63, y en la finca.

VENDO VEREDA NUEVA, A CUAtro cuadras carretera, dos caballerías, espléndida casa mampostería arboleda, frutales, platanal pozo fértil; terreno llno: $6.500, facilidades. Juan Miguel | Fernández, Vereda Ndeva.

51 ESTABLECIMIENTOS

BODEGA BARRIO COMERCIAL CANtinera reúne buenas condiciones, se vende por motivo de salud o se cambia por propiedad, crédito garantizado, se admite un socio, también se arrienda. Informa Díaz, Jesús María Nro. 45, Habana.

MUY ECONOMICO VENDO VIDRIEra y barra juntas o separadas. Informes Dragones y Zulueta Vidriera

SE VENDE UNA INDUSTRIA ACREditada Fábrica de Embutidos, con sus maquinarias, hornos, marcas registradas, todo al corriente para trabajar. Informan: Lombillo No. 1, Cerro, de 8 a. m. a 5 p. m.

VENDO ESTABLECIMIENTO, CAMbio por propiedades. Vendo gran café-bar en $1.600. Vendo hotel y una casa huéspedes y un garage, en 580 pesos. Informes: Galiano 125. García.

AVISO A LAS NUMEROSAS PERSOnas interesadas sobre traspaso de mi casa: Envié informes completos el día 7. Cerraré negocio mejor proposición recibida hasta día 12.—L. R.

BODEGAS VENTA Y COMPRA

Cantinas, cafés, panaderías y otros establecimientos. Mi seriedad y honradez es bien conocida de muchos años. San Lázaro 360, bajos. Telf. U-1802. Informa grátis. Manuel Llenín.

VENDO UNA NAVE DE 10 POR 25 metros, en un terreno de 1,0000 metros. Carpintería preparada para toda clase de trabajos. Informes: Telf. I-6251.

GRAN OPORTUNIDAD: SE VENDE la parte de una lechería por estar su socio enfermo. Punto céntrico. Véalo. Informan Neptuno y Marqués González. Vidriera de Llano.

VENDO UNA VIDRIERA DE BILLEtes punto de mucho tránsito, poco alquiler, propia para el negocio altura. Informan Indio y Monte. Benito café

TOSTADERO DE CAFE ROKAL,

Diez de Octubre Nro. 463, teléfono I-4065. Se vende por $500 o se cambia. Informan en la misma.

SE VENDE UNA VIDRIERA DE FErretería y loza en un mercado de esta capital negocio garantizado, poco dinero. Sr. González Galiano 124 Ferretería.

VENDO BODEGA EN LO MAS CENtrico de la Habana; paga $25 de alquiler; 3 años contrato y vende $40 diarios. Teléfono M-4890.

52 BOVEDAS Y PANTEONES

SE VENDE UN PANTEON DE BOveda y osario de mármol blanco y uno de granito cubano. Informes: Tel. F-6164 cale 26 Nro. 413.

BOVEDAS Y PANTEONES A PLAzos, contado, osarios, traslados de restos. Rogelio Suárez, jardín Hortensia, junto al Cementerio de 8 a 11 y de 3 a 7 teléfono F-2382

53 AUTOMOVILES - ACCESORIOS

APROVECHE MAGNIFICO PACqard 1937 convertible sedan con arrilla, baúl, reflector solamente 26.000 kms. caminados. En muy buen estado de todo. Precio atractivo, con facilidades. Verlo en la casa de los carros usados baratos: J. Ulloa y Cia. Prado 5.

ESTUPENDO GRAHAM DE 1936 SE dan 4 puertas, cuero; pintura, gomas mecánica etc., todo en perfecto estado. Carro muy bien cuidado y muy económico. Todos nuestros carros están bajo techo, protegidos contra el sol, polvo, lluvia, etc. J. Ulloa y Cia. Prado 5.

PACKARD MUY ECONOMICO SEIS cilindros 1937 flamante sedan cuatro puertas, cuero, pintura, especial verde perla. Damos plazos cómodos y garantizamos este carro como si fuera nuevo, por noventa días. J. Ulloa y Cia. Prado 5.

STUDEBAKER 35 SEIS CILINDROS radio vestidura cuero acabado pintar está completamente nuevo. Doy facilidades pago. Véalo antes de la 1 p.m. Gloria y Economía. Garage Montañés.

VENDO CUÑA PACKARD, CUPE DEL año 1937, en perfectas condiciones. Puede verse y probarse en Paseo 602 esquina a 26. Telf. F-4182

VENDO CUÑA CUPE FORD 1931 magnífico estado pintura, gomas, mecánica. Vives 99. Garage. M-9193.

VENDO FORD SEDAN, CUATRO puertas del 34, vestidura de cuero. porta-maleta, su estado de conservación, magnífico. Es verdadera ganga con facilidades. «El Relámpago». Concha Nro. 969

USTED VENDE SU AUTOMOVIL? «El Relámpago» se lo compra, pagándole más que nadie, operación rápida para la compra de autos y camiones. Concha 969.

CAMIONCITO FORD DE REPARTO de 4 cilindros ideal para panaderías, tintorerías, etc. También de otras marcas. Gangas con facilidades de pago. «El Relámpago», Concha 969.

CAMION DODGE ESTACAS GOMAS nuevas $60.00; Camión Ford estacas gomas nuevas $225.00; Camión Chevrolet 1937, volteo hadráulico 4 metros. Gangas de «El Relámpago». Concha 969

VENDO FORD 36 SEDAN DE LUjo vestidura y funcionamiento como nuevo. Puede verse garage Aguila Nro. 3 Teléfono M-2890

REMATAMOS 50 AUTOS DE USO

(Por necesitar local urgentemente)

PRECIO:

DESDE $5.00 HASTA $90.00

Independícese haciéndose propietario de uno de estos autos. Ganga. La suerte es una. Venga hoy mismo para no perderla al «Mercado de Autos de Uso».

Maina 64, esq. a Vapor, (frente al Torreón).

VENTAS

53 AUTOMOVILES - ACCESORIOS

CHEVROLET DEL 1933 SEDAN 4 puertas en perfectas condiciones, se vende en anja 109, garage.

FORD 4 PUERTAS, 1931, MUY BUEnas condiciones mecánicas. Lo doy con poca entrada y facilidades de pago. Llame al teléfono FO-7637 señor Gotay.

SE VENDE UN CHEVROLET 1929, 6 cilindros, 2 puertas, como nuevo, gomas y vestiduras y pintura. Algo de entrada resto a plazos. Teléfono F-2139 Sr. Aldey.

VENDO SEDAN 4 PUERTAS FORD 1932, manejado siempre por su dueño. Puedo dar facilidades. Teléfono: F-2139 Sr. Aldrey.

CHEVROLET 2 PUERTAS 1924, HA caminado muy poco, lo vendo con poca entrada y resto en 12 meses. Teléfono I-3917 Sr. García.

VENDO UN FORD 31 CERRADO, 4 puertas, cinco gomas nuevas, en $280.00; un Plymouth 4 puertas, abierto con chapas, $60.00. Garage Vives 145 Informes Mateo.

VENDEMOS CHEVROLET 29, TUrismo; Studebaker 4 puertas, chico, en magníficas condiciones de mecánica, gomas y demás. Visítenos antes de comprar y saldrá complacido. Latour, Zanja y Lucena.

BUICK FLAMANTE, TIPO CHICO, modelo 41, el más económico. Se vende en $850.00. Es una ganga. Tiene radio, ventilador, reloj eléctrico, 18,000 kilómetros, como de fábrica. Para verlo: Estrella 14, garage. Bolado. También informan: Telf. M-7051. Cuervo.

VENDEMOS VARIOS CARROS CErrados 4 y 2 puertas: Buick, Studebaker, Chrysler, Nash, Linlcon, Packard, muy buenos, gomas y pintura. Se garantiza su funcionamiento. Latour Zanja y Lucena.

AUTOMOVILES

Buicks, del 37 y 38; Studebakers y Chevrolets, del 36 y 37, y varios más. Todos en perfecto estado. Facilidades de pago. Ramos y Leivas, Calzada y L. Vedado: F-7233.

PLYMOUTH 1934, 4 PUERTAS, PERfecto estado, gomas nuevas, rueda libre, muy económico. Se vende a precio razonable. Véalo días laborables garage Aguacate 19.

PYROIL

GENUINO

Usado por los Ingenios e industriales en general para con servación de sus ma quinarias y motores. Solicitamos agentes en toda la Isla.

«LUBRICANTES AUDEC, S. A.»

Arbol Seco y Desagüe. Telf. U-1276

54 MAQUINARIAS

VENDO PRIMERA OFERTA RAILES puertas, zinc casi nuevo; una paila de vapor y una compresora aire grande para garage Duco. Todo equipo completo. Patrocinio 412

AGRICULTORES. VENDO TURBINA eléctrica, motor 15 caballos, 200 galones por minuto, para 3 mangueras, 2-1|2x2, marca Worthington, con su caja de arranque. Tractor Fordson, disco lateral, listo para trabajar. Informan: Davis, Luyanó 6.

VENDO MOLINO PARA HACER pienso, hace harina con mazorcas de maíz enteras con toda la paja. Juan J. Rodríguez. Taller de Maquinaria. Velázquez 12, Cerro. Teléfono A-6679.

VENDO PRIMERA OFERTA, RAIles, puertas, zinc casi nuevo, una paila de vapor y una compresora aire grande para garage Luco. Todo equipo completo. Patrocinio 412.

VENDO PLANTAS DE HIELO YORK 1, 2, 3, 4, 8 y 30 toneladas; Molinos para cacao, maíz y sal Nordy de 6 mazas 24x9; bombas Triplex P. P. 450 galones por minuto; donques luples 1; 2; 3; 4; 5; 6 y 12 pulgadas; bomba vacío; máquina de vapor 10 y 100 H. P.; motor de petróleo 120 M. W. M., cepillo cuatro caras Fay, escoplo barrena y cadena, turbina 2, 3, 4, 5 y 6pulgadas. Manila Nro 314. I-5619

VENDO PASADOR DE GUAYABA Y tres pailas de cobre, planta de eter, 3 centrífugas 18x30, winches eléctricos de vapor y de mano, compresor de aire 4x4 y 6x6 Curtis, correas, poleas, diferenciales 2, 4, 6 y 10 toneladas motores eléctricos 10, 15, 35, 50 y 150 H. P. tijera y punzón para herrería, planta de pasteurizar Burrey cortina Salmuera, camión volteo. Manila 314 Cerro, Hilario García I-5619

VENDO PRIMERA OFERTA RAIles, puertas, zinc casi nuevo, una paila de vapor y una compresora aire grande para garage Luco. Todo equipo completo. Patrocinio 312.

BOMBAS Y MOTORES ELECTRICOS, reparaciones. También vendo motor gasolina Watterloo, de 6 HP. Egido 39, casi esquina a Acosta.

55 CAJAS CONTADORAS

GRAN LIQUIDACION DE CAJAS

registradoras «National», de todos tamaños, con garantía mecánica. «La Nacional, Villegas 93, entre Teniente Rey y Amargura. Teléfono: A-9915.

56 MUEBLES Y PRENDAS

FAMILIA PARTICULAR, VENDE lujoso cuarto 3 cuerpos, moderno, butacón tiradores finísimos y regio comedor estilo Bargueño, cueros repujados sin estrenar, es oportunidad. Pocito 22, Marqués González y Santiago.

PARTICULAR VENDE REGIO cuarto 3 cuerpos moderno butacón tiradores largos $125, lujoso comedor renacimiento $95. Lámpara madera $25 elegante recibidor $38. Living room Salud 54 Escobar y Lealtad.

FAMILIA VENDE URGENTEMENte lujoso juego cuarto último modelo tres cuerpos, hermosa coqueta baratísimo regio comedor renacimiento $95 Living-room $75, Lámpara madera. Concordia 127, Belascoaín y Gervasio.

VENDO CUARTO 3 CUERPOS ARTE moderno, $35; otro, $60. Sala $35; comedor, $45. Comida, $5. Cama caoba media camera $10. Monte 384 y San Joaquín.

¡¡MUEBLES!! A PRECIOS ASOMBROSOS

Juegos de cuarto, de 3 cuerpos, caoba: $90.00; comedor y sala, desde $28.00. Todo regalado. Venga hoy mismo, sea usted el primero.

«EL CAPRICHO», Angeles núm. 22, entre Estrella y Maloja. Telf. A-7077.

LIQUIDACION DE FLUSES, ZAPAtos, capas de agua y toda clase de ropa y alhajas procedentes de empeño. «Los Jimaguas», Suárez número 62, esquina a Misión.

POR QUITAR NEGOCIO, REGALO juegos de cuarto 3 cuerpos, $28.00; otro, 3 cuerpos, con chifforrobe, $50; otro, caoba lujoso, $75.00, lunas grandísimas. Piezas sueltas. Maloja 81 entre San Nicolás y Manrique.

VENDO MAQUINA DE COSER SINger, de ovillo central; está como nueva; se da barata. Véala Angeles núm. 23 entre Sitios y Maloja.

SE VENDE UN JUEGO DE COMEdor moderno, con seis meses de uso. Se da muy barato. Salud No. 67, bajos.

VENTAS

56 MUEBLES Y PRENDAS

PELOTARI QUE EMBARCA, VENDO cuarto 3 cuerpos, caoba, 6 piezas, butacón aplicate eléctrico, colchón y almohada sin estrenar, máquina Singer, ovillo, Remington Modelo 10; sala Arte moderno. Belascoaín 62, lado Escuela Medicina.

FAMILIAS, GANGA: VENDO JUEgos cuarto, 3 cuerpos, completos, $98.00; otro, $115.00; otro, $140.00. Comedor Renacimiento español, $70. Arte moderno, $50.00. Juego sala, 9 piezas, $40.00 Recibidor, $42.00. Living room, $98.50. No pierda oportunidad. San Nicolás 63, fondo de «La Epoca».

OPORTUNIDAD

Comedor, estilo Imperio; otros, Renacimiento, Arte Nuevo juego sala francés, tapizado, único en Cuba; biblioteca, caoba Renacimiento, frailero y arrugas policromados; juego sala, 6 piezas, tallado; mesa-buró, con silla caoba y bronce especial; nevera eléctrica Westinghouse; mesitas, columnas, bronce, mármol, ónix, jarrones, marfiles, relojes de mesa y vestíbulo, lámparas todos estilos, alfombras, joyas finas, etc., etc. Todo de ocasión, «La Regencia», Suárez 8 y 10. (acera Ten Cent).

FAMILIA VENDE CUARTO COMpleto $70.00; $95.00, caoba últimos estilos. Con chifforrobe tres cuerpos, $160.00. Comedor Renacimiento, $65. Nevera $12.00. Máquina Royal Portátil. Sitios 111. Campanario Lealtad

POR AUSENTARME VENDO JUEGO de caoba y bronce con 6 taburetes caoba para comedor, lámpara comedor 2 sillones de caoba para recibidor 1 cama Luís XV camera, 1 cama moderna hierro esmaltado y otros objetos. Factoría 34, altos, desde las 12 m a 9 p.m.

JUEGO CUARTO MODERNO, $18.00 Lunas y bastidor nuevos; el de tres cuerpos, menos de 32 pesos; radio de mueble, $10. Por pronto embarque. Sitios número 40 entre San Nicolás y Rayo.

SALUD 11

ACABADITAS DE LLEGAR VEALOS

Juegos livingroom, finísimo: cuarto, sala y comedor, Renacimiento, Arte Moderno; lámparas, neveras, refrigeradores, pianos, radios, juegos-mimbre, sillas, sillones, camas, escaparates sillas-café Viene sillones-barberos. Oficina: burós, archivos, máquinas escribir, contadoras, mamparas, caja hierro de 6 puertas, fuente soda y molinos. Visite esta casa. Salud 11: M-9136.

MUEBLES A PLAZOS

Juegos cuarto: $8.00 fondo; sala: $5.00 fondo; comedor: $8.00 fondo. Cambiamos muebles. Tomo en fondo. Precios sin competencia.

«LA VICTORIA» Monte 193, Telf. M-7458

MUEBLES EN GANGA

Juegos de cuarto Arte moderno, 4 pesos mensuales, comdor, caoba, último estilo: 3 pesos mensuales; sala, y recibidor; modernísimo: pesos mensuales; juego de cuarto, tres cuerpos: caoba, últimas creaciones: 5 pesos mensuales.

Precios muy bajos

«LA EMINENCIA» NEPTUNO 188.

VENDO JUEGO DE CUARTO DE

tres cuerpos, comedor, de nueve piezas, un sofá y dos butacas, estilo inglés, más dos butacones de lectura sueltos y un chaislong. San Rafael número 143, E, entre Soledad y Aramburu. (A cualquier hora).

¡¡OPORTUNIDAD!! ESPECIALIDAD EN ESTILO INGLES

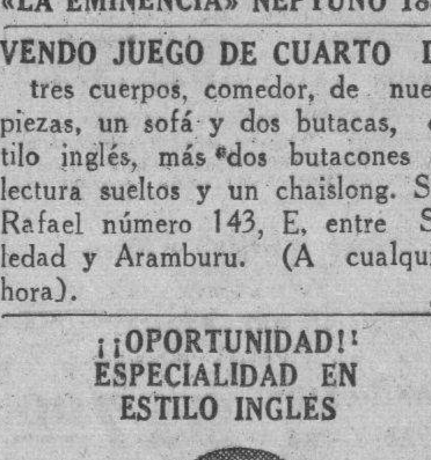

¡NO PAGUE LUJO!

VISITE LA MUEBLERIA Y TAPICERIA «GARCIA ESPINOSA» EN SAN RAFAEL Y SOLEDAD

Elegantes y cómodos living-rooms muy cómodos; juegos de sala, comedor y cuarto de tres cuerpos, con originales modelos de coquetas. Acuda hoy mismo y ahorrará dinero. No cobramos lujo, porque no lo tenemos. Además, porque somos obreros, directores y propietarios: Nota. La entrega de muebles al interior, con un veinte por ciento más barato. Nuestro teléfono U-1424 English spoken.

PARTICULAR EMBARCAMOS VENdo urgente precioso juego cuarto 3 cuerpos nuevecito $38; otro lujoso, $65; sala: $45; comedor renacimiento $55 Singer ovillo $35; Escobar 9, San Lázaro y Lagunas.

VENGA A VERNOS EN SEGUIDA

AHORRARA DINERO. FACILIDADES DE PAGO. TOMAMOS SUS MUEBLES A CAMBIO

"LA CASA LOPEZ"

BELASCOAIN 76 ENTRE JESUS PEREGRINO Y POCITO TELEFONO U-1541

MUEBLES BARATOS

Liquidación permanente de Radios, Juegos de Sala, Cuarto y Comedor.

A VERDADEROS PRECIOS DE GANGA

VENTAS

56 MUEBLES Y PRENDAS

POR AUSENTARME VENDO BARAto juego cuarto tres cuerpos seis piezas, casi nuevo y radio Stromberg Carlson cinco tubos, ambas ondas. Lealtad 102 apartamento 23.

MAQUINA SINGER DE OVILLO central completamente nueva, $25; otra en $17. Prado 31, bajos, entre Refugio y Genios.

Liquidamos un variado surtido en lámparas y objetos de arte y plata.

«LOS TRES HERMANOS», Consulado núms. 94 y 96. M-3534.

VENDO GRAN COMODA FRANCEsa, valioso conjunto de reloj y candelabros bronce, 2 cornucopias decoradas, linda licorera Bacarat y objetos de arte. Calle 8 número 58, Vedado.

A-6827: LIQUIDAMOS A PLAZOS COMODOS

Muebles finos y corrientes, joyas, ropas, equipajes, neveras, radios, máquinas coser y escribir, lámparas modernas, pianos cajas de hierro, cuadros, gobelinos y demás objetos que no mencionamos. Todo se liquida este mes por reformas. No compre sin visitar «La Competidora», en Gloria 68, esquina a Indio. Telf. A-6827, G. Arango y Compañía.

MUEBLES: INVIERTA POCO. VENdo juegos cuarto, comedor Renacimiento, modernos; Livingroom tapizados, rejilla; todo barato. Manrique No. 73. Teléfono M-2484.

NEVERAS

Americanas, reconstruídas y garantizadas.

REFRIGERADORES

De uso, con garantía de todas marcas y tamaños. Rionda, Infanta 1059, entre Desagüe y Benjumeda, frente a Pennino: U-3968.

MUEBLES EN GANGA

Juegos cuartos: $25.00; idem tres cuerpos: $40.00; sala: $12.00; comedor, $30.00; escaparates: $9.00; con lunas: $15.00; mesas correderas: $5.00; aparadores, $6.00; 6 sillas y 2 sillones: $10.00; neveras: $10.00; máquinas de coser y escribir. Se cambian y compran toda clase de muebles, pagando más que nadie.

«LA PRINCESA» San Rafael 107, entre Escobar y Gervasio. Telf. U-5926

CAPAS Y FLUSES, DESDE $2

RADIOS, DESDE $5.00

Camisas, pantalones y zapatos, liquido una gran existencia procedentes de subastas; muebles oficina, máquinas escribir, sumar, coser. Véalas: Monserrate número 39 y parque Zayas. «La Hispano Cuba».

A PLAZOS COMODOS

Juegos para cuarto, comedor, sala, livingroom, etc., finos y modestos, últimos modelos. No pague lujo.

COMPRAMOS Y ACEPTAMOS

Sus muebles usados en fondo y tenemos gran cantidad en liquidación. Venga hoy mismo. No repare en distancia.

Se vende una caja de caudales «EL FENIX», Picos, Carballido y Compañía. Neptuno y Soledad. Telf. U-1360.

Antigüedades y objetos

De Arte: crucifijos, tallas admirables, cuadros de mérito, bandejas, juegos de café, cubiertería, candelabros, escribanías, jarras, palanganas y otras cosas. Toda plata legítima. Alhajas antiguas y modernas en profusión a precios reducidos.

CARBALLAL Y HERMANOS San Rafael 138, entre Gervasio y Belascoaín, Telf. U-5744.

LA PREDILECTA

LA CASA QUE NO COBRA LUJO

Gran liquidación de lámparas de sala, comedor, cuarto, biblioteca, de bronce, cristal y madera, cuadros, alfombras y objetos de arte y artículos para regalos, a precio de ganga.

"LA PREDILECTA"

San Rafael y Oquendo, (al lado del bar). U-2530.

MAQUINAS ARCHIVOS

BUROS CAJAS Pupitres

Materiales de Colegios

DINERO Y JOYAS

Fluses y capas, a $2.00, procedentes de subastas.

"LA HISPANO CUBA"

Monserrate y Parque Zayas. Telf. A-8084.

LAMPARAS DESDE $1.00

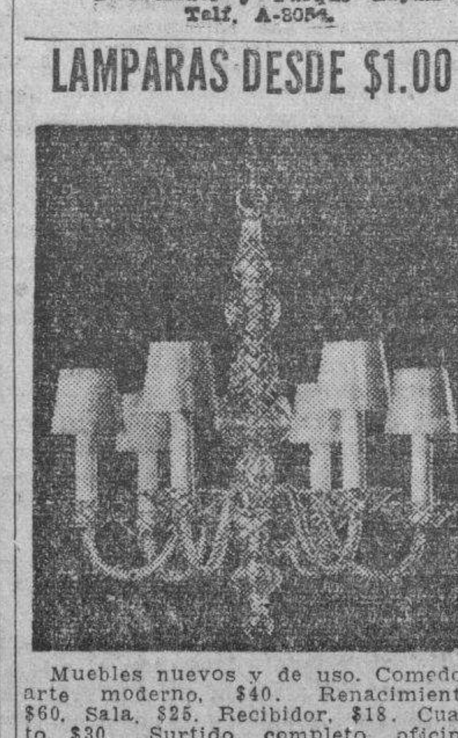

Muebles nuevos y de uso. Comedor, arte moderno, $40. Renacimiento, $60. Sala, $25. Recibidor, $18. Cuarto, $30. Surtido completo oficina, pupitres, sillas café, chaisselongs, paravanes, sillones inválidos, vidrieras, armatostes, divisiones, ceniceros, neveras, objetos arte Compramos y cambiamos. «La Casa Inglesa», Salud 9 esquina a Rayo. M-7179.

VENTAS

56 MUEBLES Y PRENDAS

REMATO VARIAS VIDRIERAS, 2 armatostes de Ferretería; 2 armatostes de Farmacia; 2 idem de bodega, 1 báscula, 1 Frigidaire, 2 neveras blancas, 4 gabinetes 2 máquinas Singer, 1 juego cuarto, 1 sala, 3 cajas de hierro y objetos varios. Aproveche esta oportunidad. Reina No. 56

MUEBLES A PLAZOS

Y al contado. Casa Hierro, Compostela y Merced. Precio de liquidación, desde los más modestos hasta los más lujosos. Tomamos muebles usados en fondo. Vea nuestra exposición: M-1220. Alquilamos muebles.

MUEBLES A PLAZOS

Juegos cuarto: $8.00 fondo; sala: $5.00 fondo; comedor, $8.00 fondo. Cambiamos muebles. Tomo en fondo. Precios sin competencia.

«LA VICTORIA» Monte 193, Telf. M-7458

MUEBLES EN GANGA: CONStruídos en las mejores maderas, estilos modernos y elegantes. Grandes facilidades de pago. Admitimos muebles en cambio. Visítenos y se convencerá. Díaz y Chao, Neptuno 197 y 200, entre Belascoaín y Lucena: U-5154.

57 UTILES DE OFICINA

MAQUINA DE SUMAR BURROUGHS $40.00; y una de escribir Remington de letra grande para facturas, recibos, en $30.00. Ambas en magníficas condiciones, Maloja 90, departamento 11. A. Delgado.

MUEBLES DE OFICINAS

VENDO Y COMPRO «LA CASA GONZALEZ»

Burós, bibliotecas, pupitres, sillas giratorias y toda clase de muebles para oficinas.

CAJAS DE HIERRO

Arcivos, tarjeteros, Kardex, armarios de acero.

MAQUINAS DE ESCRIBIR

Sumar, calcular, mimeógrafos, adresógrafos.

Compostela 43, entre Progreso y O-Reilly O-Reilly 58, entre Habana y Compostela Telfs. M-8638 y M-8081

MUEBLES DE OFICINA

VENDO Y COMPRO

Burós, sillas giratorias, pupitres, libreros, satélites, juegos de recibidor.

CAJAS DE HIERRO

Caja de archivos, armarios de acero, archivos tarjeteros, Kardex. Aproveche la liquidación de un lote de máquinas de escribir y sumar.

MAQUINAS DE ESCRIBIR

Sumar, calcular, mimeógrafos y adresógrafos.

«LA NACIONAL», Villegas núm. 93, entre Teniente Rey y Amargura. Telf. A-9915.

MAQUINAS DE ESCRIBIR

HNOS. OLANIEL,

Merced 66, altos. Telf. M-2991

Liquido 20 máquinas de distintas marcas, a escoger. Hay Underwood, Royal, Wanderer, Wootock, Smith Broos y varias máquinas de sumar modernas, a precios de oportunidad. Véalas en Merced 66, altos: M-2991. Hermanos Olaniel.

58 LIBROS E IMPRESOS

LIBROS Y MODAS

Constantemente recibimos las mejores revistas de modas que se publican en París, Viena, Berlín, New York, entre las que se encuentran las del «Chic Parisién», que son las mejores.

Todos los libros que pueda necesitar, los encontrará en esta casa a los mejores precios. Sección especial de compra-venta de libros antiguos en general, con o sin grabados, especialmente de América y con preferencia de autores cubanos, que tratan de Cuba o hechos en Cuba.

En todos los libros de importación europea hacemos un descuento especial por liquidación, según la importancia de la compra.

LIBRERIA ALBELA

Belascoaín y San Rafael: U-5783 Apartado 511, Habana.

60 INSTRUMENTOS DE MUSICA

VENDO POR LUTO MI PIANO ALEmán marca R. Gorsetc. Kallman en $75 está flamante no especuladores. Buenaventura Nro. 754 casi esquina a San Mariano. Víbora.

COMPRO UN PIANO DE BUENA marca, no importa el estado en que esté; pago bien. Si tiene comején no moleste. Teléfono I-5528. Pregunte por Belén.

VENDO PIANO DE GRANDES VOces, tipo moderno, en perfectas condiciones; está como nuevo; se da muy barato; urge. Escobar No. 115, bajos entre Reina y Salud.

SE VENDE UN PIANO DE CAOBA completamente nuevo. Monte 18, entre Aguila y Angeles.

PIANOS

CASI NUEVOS

Se alquilan a $5.00 mensuales. Se venden a precios casi regalados. Desde $60.00 al contado.

JOHN L. STOWERS,

San Rafael núm. 29. Telf. M-1973. Habana.

$80.00 VENDE FAMILIA POR REDUcirse, moderno y flamante piano, excelente marca, voces de concierto y garantizado de comején. Delicias 661 entre Milagros y S. Francisco. Víbora

PIANO RONISCH LA MEJOR MARca alemana, espléndidas voces. Oeclado blanco. Se da barato por no necesitarlo. Calle D 613 entre 25 y 27. Vedado.

MAGNIFICO PIANO MONARCH SE vende en Neptuno 236 segundo piso.

BARNICE Y REPARE SU PIANO, con toda garantía y será el mueble más elegante en su hogar. Llame a Manuel Domínguez, se lo barnizará a muñeca. No se empañará ni tendrá que usar líquidos para limpiarlo. Es algo extra. Dragones frente al teatro Martí. Telf. M-3040.

«LA INTERNACIONAL», DE PRAdo 78 entre Animas y Trocadero vende los mejores pianos, cuarto de cola y verticales, europeos y americanos. Facilidades pago. «La Internacional». Teléfono A-6100.

VENTAS

60 INSTRUMENTOS DE MUSICA

LA PREDILECTA

LA CASA QUE NO COBRA EL LUJO

Realizamos pianos a precios increíbles y con grandes facilidades de pago. Tenemos el piano que usted necesita. Lo mismo para profesional que para estudiante. En alquiler desde $2.00 mensuales. San Rafael y Oquendo (al lado del Bar). U-2530.

AFINADORES

AFINE SU PIANO POR $3.00 CON toda garantía y seguridad. Manuel Domínguez afinador mecánico y oarnizador de pianos, graduado en la escuela «Danguard», en New York. Taller de Reparaciones: Dragones entre Prado y Zulueta. Telf. M-3040

61 DE ANIMALES

VENDO VARIAS VACAS LECHERAS potro moro azul, otro propio para niño o otranca alazana, con sus equipos muy finos. Collazo Santa Catalina 21 Loma Llaves, Marianao.

CACHORRITOS DE PERROS SPITZ, legítimos, padres importados muy lanudos, parecen ositos blancos, se venden baratos. Concordia 6, (bajos) entre Amistad y Aguila.

CACHORRITOS DE PERROS SPITZ, legítimos, padres importados, muy lanudos, parecen ositos blancos, se venden baratos. Concordia 6, (bajos) entre Amistad y Aguila.

PAJARERIA «EL CARDENAL». PErros Great Danés, Greyhund (galgo), Boston Terrier, Fox Terrier, Pomerania, Pekineses. La casa más grande, la que tiene de todo. Zulueta 73.

SE VENDE UNA PAREJA DE CAballos de tiro criollos, un carro de cuatro ruedas, arreos. Todo muy barato. Una gran jaca caminadora siete cuartas. Ayestarán No. 15.

TENEMOS DE VENTA UN LOTE de toros de pdra raza «Braham Guzeratí (Zebú) recientemente importados. Son de lo más fino que se ha ofrecido para la venta en Cuba. También vendemos un caballo semental de la raza Kentuckiano, de cinco pasos. Harper Brothers. Concha 11, Habana. Teléfonos X-1649 y FO-7352

SE VENDEN 10 VACAS RECENTInas de 7 a 14 litros escoja la suya por la mitad de su valor. Finca «La Paila» carretera Vento kilm. 6 y medio. Guaguas ruta 76 por la puerta

ATENCION APICULTORES

Vendo colmenar con 40 cajas de abejas, extractora y otros anexos. También, una vaca. Samuel: I-6864, Enamorados número 8, Santos Suárez.

LEGHORN Y CATALANAS, SE VENden gallinas y pollonas en cualquier cantidad. Nicanor Alvarez, granja Candado, kilómetro 30 San Antonio de los Baños, provincia Habana.

VENDO CABALLOS DE MONTA, POtranca mora-azul, caminadores, novillos, añojos, vacas recentinas de raza. Aníbal Fernández. Finca «Cuchillas», Cabañas, K.-16 Carretera Wajay-Santiago.

VENDO A PRECIO DE SITUACION, mulos, carros y arreos de todas clases caballos, mulos de monta, y Pony, 4 potros sementales, 7 y media cuartas, bonito color; 40 mulos criollos, domados de monta y cerreros cerrados, para lecheros y un burro semental, criollo; una cesta de mimbre, con sus arreos, montura y una Pony Domingo Jarro, Marina y Atarés. Jesús del Monte X-1876

VACAS RECENTINAS DE RAZA. Si necesita no compre sin ver las que hay en la finca sita en la Carretera de Vento y Avenida Boyeros. La ruta 76 lo deja en la puerta. También hay añojas y toretes de raza. Más informes: Telfs. M-2189 e I-6139

62 OBJETOS VARIOS

VENDO PISCINAS CON PELEADOres de mármol azul, sables rojos, plateados, gouramys azules, japoneses, escolares, platirrojos, paraísos, albinos, jamaiquinos, molynesias. Diez núm. 152, esquina a Calzada.

MUY ECONOMICO VENDO VIDRIEra y barra juntas o separadas. Informes Dragones y Zulueta Vidriera.

VENDO LINDISIMO YATECITO 26 pies, bien equipado; lancha 17 pies, motor Estrella, económico, funcionando perfectamente. También juego sala moderno, barato. Concordia 65, altos esquina Perseverancia.

VIDRIERA DE VITROLITE Y CRIStales, instalada en bodega de Lealtad y Lagunas, se vende por tercera parte del costo del mueble. Informes en la misma.

COMPRO -VENDO BIDELES, BAñaderas, o lavabos, inodoros, puertas, persianas mamparas divisiones planchas zinc, tejas, escaleras, mosaicos, cañerías, piezas sanitarios. Veintitrés 1209 entre 12 y 14. Vedado: F-6764.

Dinero-Hipotecas

63 SOLICITUD

HIPOTECAS: NECESITO $14,000 AL 8 por ciento, tranvía por la puerta, con garantía de 70.000 pesos sobre ropiedad urbana, calle mejor de la Habana, esquina: U-6616 Lizasoaín, Oquendo y Animas.

TENGO VARIAS PARTIDAS PRImera hipoteca $3.000 a $10.000, Habana, Vedado, Miramar, Reparto Almendares y La Sierra; interés módico. A. Solís, Compostela 50. M-2751.

DINERO

PIGNORAMOS Y COMPRAMOS

Muebles, joyas, ropa y todo objeto que represente valor. Visite «La Competidora», Gloria 68, esquina a Indio. Teléf. A-6827 G. Arango y Compañía.

PRESTO DINERO DESDE $500.00

en adelante, en primera hipotecas, interés desde el 6 por ciento. No corredores. Telf A-6836. Campanario 90, bajos, entre Neptuno y San Miguel. Sr. Correa.

DINERO

No pierda tiempo. Cuando necesite tomar dinero en hipoteca o pagarés, vea a M. Fernández, San Ignacio 50, Telf. M-9272 de 2 a 5. Operación rápida y absoluta reserva.

HIPOTECAS

Tenemos varias partida para Vedado y Habana. Intereses razonables. Miró, Aguiar 71. Telf. A-8577.

64 OFERTAS

TENEMOS PARA COLOCAR EN

des: $2,0000, $3,000 hasta $10,000, a bajo interés. Operación rápida y reservada. J. P. Quintana e Hijo, Chacón 23: M-8182.

Dinero-Hipotecas

64 OFERTAS

DOY DINERO EN HIPOTECAS AL 7%; operación en 24 horas; también sobre bóvedas, panteones, alquileres, usufructo, nuda propiedad, etc. Alberto Cuervo. Edificio «Metropolitana», 342. M-2808.

HIPOTECA: URGEME COLOCAR $15,000, fracciones desde $300.00, Habana y repartos. También bóvedas y panteones, desde $50.0. Interés bajo, reserva. Firma en el día. J. Llanes. Sitios 42, esquina a San Nicolás. M-2632.

DINERO

Sobre joyas, en todas cantidades.

«LA PERLA», Animas 84, casi esq. a Galiano. Telf. A-8222.

DINERO

Facilito grandes y pequeñas cantidades en primera hipoteca desde el 7 por ciento en adelante, para la Habana y sus barrios. Compro y vendo casas, solares y créditos hipotecarios. Compro y vendo Bonos y Acciones.

Julio C. Granda

Obrapía 33. Telf. M-5921 y FO-1668

65 BONOS Y VALORES

COMPRO BONOS Y ACCIONES DEL Banco Asturiano y Banco Gallego, Cubana de Electricidad, Bonos Centro Gallego, se pignoran. Compro y vendo Bonos y Acciones de todas las Compañías cotizables y no cotizables en la Bolsa. Manuel Piñol, Obrapía número 14.

CAJAS RESERVADAS

Las tenemos en nuestras bóvedas construídas con todos los adelantos modernos y las alquilamos para guardar valores de los interesados. En esta oficina daremos todos los detalles que se deseen.

N. GELATS Y COMPAÑIA 106 Aguiar 108 esq. a Amargura.

VENDO JUEGO CUARTO MODERNO 3 cuerpos, $35.00; otro mejor, baratísimo, comedor caoba, $35.00; sala modernista, lámparas, radio gabinete. Calzada Jesús del Monte 29, altos, una cuadra Esquina Tejas.

PARA LAS DAMAS

70 INTERES PARA LAS DAMAS

Máquinas para forrar botones

Vendemos máquinas para hacer botones y utensilios para ellas.

Se forran hebillas en el acto y se hacen plisados con rapidez y absoluta garantía.

BAZAR INGLES

GALIANO Y SAN MIGUEL

NOTA.—Nuestros botones y hebillas, especiales para el verano, se pueden lavar, son INOXIDABLES.

COMPRE SU SOMBRERO EN CASA «Celestina». También tiño, reformo, plancho y engomo: 30 centavos. Hago modelo que desee. San Rafael 41-C, una cuadra Ten Cent.

SE CORTA Y ENTALLA: 50 CENTAvos, cualquier hechura. También se termina en algodón: $1.00; seda: $1.50 y $2.00. Reformamos sombreros a precios módicos. Planchamos y engomamos: 25 centavos. Clases de corte y costura, sistema Martí, Amistad núm. 70.

GOTAS SUBLIMES

LOCION VEGETAL

Elimina las canas gradualmente en 7 días. Conserva su color primitivo, haya sido rubio o negro, brilloso y perfumado. Se usa al peinarse como loción. No mancha. Un estuche líquido suficiente para un año. «Encanto», «Precios Fijos». Droguerías farmacias peluquerías. Su representante: Universidad 27. Telf. M-3317.

$1.00

JOSEFINA

Neptuno 121, altos

Un peso bien gastado vale por dos. No compre su ropa de fiesta para el 20 de Mayo, sin antes visitar a Josefina, donde por la mitad de costo encontrará desde el vestido de algodón de a $1.00, hasta el de más alta costura.

Limpiamos, reformamos y teñimos su sombrero, por unos centavos. Se alquilan trajes de novia. Neptuno 121, altos. Telf. U-6252.

MODISTA

Rosalía Hernández

San Rafael 152-B., bajos. esquina a Oquendo: U-3127.

Dobladillo de ojo, a:

2 cts. vara

Forramos hebillas a máquina.

Precios muy económicos

Plisados de todos tamaños bordados, festones y ojetes en colores. Forramos botones. Hacemos vestidos de alta costura y económicos.

TENEMOS MENSAJEROS

Corte y Costura

$1 50 MENSUAL ACADEMIA «SANTA TERESA»

San Rafael 71, entre Campanario y Lealtad. Hágase profesora en tres meses. Desde la primera clase usted podrá cortar sus vestidos por figurín. También clases por correspondencia. Pidan la primera lección, incluyendo 3 centavos para franqueo. Expedimos títulos Telf. A-9222

VELLOS

Extirpación definitiva de los vellos de la cara, muslos, piernas, etc. Tratamiento garantizado. Sra Alexander, calle Tercera número 405 entre Dos y Cuatro. Vedado.

M.E.C.D. 2016

PARA LAS DAMAS

70 INTERES PARA LAS DAMAS

SIETEMA "ALEMANY"
INSTITUTO NACIONAL DE CORTE Y COSTURA

San José número 9, Creadora: señora Matilde Alemany. Método reconocido y autorizado por la Secretaría de Educación y el supremo arte del buen vestir, garantizando la enseñanza por este famoso método. Numerosas profesoras siéntense orgullosas de haber obtenido el título de capacidad. Primeas clases confecciona sus vestidos perfectos. Pueblo: no se dejen sorprender por cierto sistema que dice ser oficial, siendo incierto pues todos los sistemas tienen el mismo derecho (declaración de la propia Secretaría de Educación). Clases gratis a los pueblos por sus numerosas sucursales en toda la isla. Señora de Orfila, Compostela 114; señorita Hortensia, Atocha 6, Cerro; Monte 6, entre Aguila y Amistad; San Miguel 152; Zoila, Gervasio 174; Graciela, Cienfuegos 30 Dolores, Cerro 1267, al lado La Bondad: Estrella 198; Luisa Aguiar 43, segundo piso, ascensor; señora de Alfonso, Mercaderes 16; Eloisa, Josefina, Zanja 43, por Campanario. Vendemos métodos y clases a domicilio y nocturnas.

DE INTERES PARA LA SEÑORA de la casa, el carbón vegetal debe de estar a su alcance igual que otro artículo de primera necesidad. El Primero de Almendares con su teléfono FO-3420 en 20 minutos le servirá el arbón a su domicilio que usted ordene y resuelto el problema.. Sacos a domicilio. Servicio rápido. Depósito Fuentes Nro. 45 entre 1a y 3a. R. Almendares FO-3420

ENSEÑANZAS

75 PROFESORAS - PROFESORES

POR $2.00 ASEGURE SU PORVENIR. Caligrafía, Ortografía práctica, Aritmética, Cálculo mercantil, Taquigrafía Pitman, Taquigrafía Parlamentaria, $1.50. Tarde y noche. Oficios 23 departamento 14 bajos, cerca Sol. Lado imprenta.

INGLES COMERCIAL Y TECNICO, sistema americano, sencillo, rápido, eficiente. Clases personales, colectivas y por correspondencia. Veintiseis años de práctica con éxitos notables. Profesor Mr. Unshelm, apartado postal 1935, Habana, teléfono: M-1249 Apodaca 71 (segundo piso).

A DOMICILIO. CUOTAS CONVENCIONALES. Profesor Especial de Caligrafía y Ortografía. Puede usted lograr una hermosa letra inglesa y todas las variedades de Góticas, Redondilla, Francesa, Bastarda o Española etc. en muy poco tiempo. Usted puede llegar a poseerla; cada día se nota más la necesidad de una hermosa letra, signo de distinción y elegancia. A. Z. Aletrioni, Morro y Genis, Edificio Gómez apartamento 202, Telf. A-9828.

MISS. CHRISTIAN, TIENE HORA disponible para dar clase o conversación inglés o francés. Preparo alumnos examen. Línea esquina a 4. Telf. F-5960.

ACADEMIA
GREGG ACADEMY

Taquigrafía, Mecanografía, Inglés y Comercio. Bachillerato y Preparatorias. Teneduría, Geometría etc Profesor Richardson, Director, Manzana de Gómez 514 A-9798

PROFESOR GRADUADO EN LA Normal Central de Madrid. Clases a domicilio de Aritmética, Gramátic, Taquigrafía Pitman, Mecanografía al tacto. Cuotas módicas. Sr. Pedrós. L. número 256. Telf. F-4124.

PROFESORA DE INGLES E INStrucción a domicilio. He trabajado en buenos colegios y tengo recomendaciones de los mismos. Precio especial para alumnos. Instituto en mi casa teléfono F-3261

INGRESO A INSTITUTOS, NORMAles y Escuelas de Comercio. Repasos de Ciencias, Físico-Químicas y Matemáticas. Clases diurnas y nocturnas. Profesor Pazó. Consulado 55 altos, teléfono A-8779

SEÑORA JOVEN CON TITULO MAgisterio se ofrece para dar clases a domicilio 1ra. y 2da. enseñanza. Especializada en Aritmética y Gramática. Teléfono A5-0071.

INGLES RAPIDO POR PROFESOR inglés (Londres). Clases económicas a domicilio. También preparo para exámenes Instituto e inglés comercial. Alfred Nanson. Llame: Telf. U-3696. (martes, jueves y sábado, de 6 a 7 p. m.)

ESCUELA DE BAILES

Exclusivamente bailes de salón. Son Fox, Tango, etc. Se garantiza la enseñanza. Ismael Servelló, Cárdenas No 3, segundo piso.

ESTUDIO «LUCILLE» ENSEÑA TOda clase de bailes teatrales y de salón, cubanos y americanos. 2 profesoras. Especialidad en rumba, taps, bailes acrobáticos. Malecón 339. Telf. U-2238.

INGLES, TAQUIGRAFIA (INGLESA y española). Teneduría, Cálculos Mercantiles, Aritmética, Algebra, Caligrafía, Mecanografía y Ortografía, $6.00 mensuales, a domicilio por el profesor F. Heltzman, Sitios No. 10 altos, teléfono A5-1822

76 COLEGIOS

COLEGIO «SANTA TERESA»
INGRESO AL BACHILLERATO
SE ADMITEN INTERNOS

Primer Grado: $1.50; Segundo: $2.00; Tercero y Cuarto: $3.00; Quinto y Sexto: $4.0; Séptimo y Octavo: $5.00. Autorizado para expedir certificado de Octavo Grado para ingresar en Normales, Institutos, Hogar, etc. Taquigrafía, Mecanografía, Ortografía, Inglés, Correspondencia Comercial, Corte y Costura y Labores. Pida prospecto: San Rafael 71, entre Campanario y Lealtad. Telf. A-9222.

COLEGIOS AMERICANOS

Al alcance de todas las fortunas. Catálogo e información gratis. Profesor Richardson. American Schools Bureau. Manzana de Gómez Nro. 514, teléfono A-9798

SAN "ELOY"

Colegio y Academia. Fundado en 1907. Primera y Segunda Enseñanza: Preparatoria, Bachillerato, Comercio, Idiomas, Cultura Física. Cursos preparatorios especiales. Admitimos pupilos, medio pupilos y externos. Quinta Menocal, Samá 31, Marianao Telf. FO-7462. Pida prospectos.

ENSEÑANZAS

76 COLEGIOS

ESTUDIE POR CORREO

La Academia «Rabiña», en Neptuno 78 y 80, esquina a Manrique: M-7849, tiene organizado clases por correspondencia desde hace años, habiendo prestado gran beneficio a aquéllos que tienen deseo de prosperar. Estudie las asignaturas siguientes: Taquigrafía, Mecanografía, Teneduría, Aritmética, Gramática, Ortografía, Procurador, Química Industrial, Inglés, Francés, Alemán, &. Informes: **Academia «Rabiña», Neptuno 78 y 80, esquina a Manrique. Teléfono M-7849.**

77 ACADEMIAS

ACADEMIA "BRAVO"

Cursillos Especiales para repasar todas las asignaturas del Bachillerato e Ingreso en las Escuelas de Ingenieros, Normales, Institutos, Cadetes, Superior y Elemental de Comercio

Cursillo Prepatorio para los exámenes de Ingreso al Bachillerato en Junio y Septiembre. Ingreso a las Escuelas Normales. Técnicas Industriales. Hogar. Mecanografía, Teneduría, Ortografía, Inglés y Correspondencia. Primera Enseñanza. Desde el Primero al Octavo Grado. Autorizado para expedir Certificados del Octavo Grado. Servicio de ómnibus a domicilio. Clases diurnas y nocturnas para ambos sexos. Neptuno 198 y 199 esquina a Lucena. Teléfono: U-2627. Clases especiales de Griego y Latín para exámenes de la Universidad.

OBSEQUIO DE LA ACADEMIA DE COMERCIO
LUIS B. CORRALES

Los que presenten quince centavos en sellos, recibirán una Aritmética Mercantil práctica. Clases de Teneduría de Libros, Taquigrafía, Ortografía, Inglés. Clases de Mecanografía: $1.00 mensual, una hora diaria. Clases individuales: Lealtad 141, entre Salud y Dragones

SISTEMA MACHADO

Academia Nacional. Clases diarias y por correspondencia garantizando la enseñanza. Estudiando este famoso método en su casa usted aprende el corte y costura en dos meses con título de profesora. En los últimos exámenes verificados en esta bien acreditada Institución, han sido tituladas de Profesoras las alumnas Rosa Sabin, Esther Guiedes, Josefa Sánchez, Blanca de la Paz, Fernandina Fernández, María Placeres, Alicia P. Infante, Eugenia Zequeira, Carmen G. Marín, Antonia López, Carmen Enriquez, María Sánchez, Rafaela Zayas, Angelita Rubio, Virtudes Suárez, Isabel Hirastigui, Ofelia Triana, Beatriz Mella y Margarita Medina. Nuestro lema siempre ha sido enseñar honrosamente, porque estamos autorizadas, sin decir que estamos recomendadas por que no hay método obligatorio. Pida informes a Inventora, Sra. Francisca Machado. San Lázaro 316, Habana.

ACADEMIA "ADAMS"
NEPTUNO 160. M-1210

La única academia comercial que garantiza la enseñanza devolviendo su dinero si no aprende. Inglés, francés, Taquigrafía, Inglés, Español, Mecanografía, Ortografía, Teneduría, Aritmética, Correspondencia. Expertos profesores. Seriedad y Disciplina. Neptuno 160 entre Gervasio y Escobar.

ACADEMIA DE DIBUJO Y PINTURA. Profesora Blanca González Simó. Enseñanza del Natural Horas de 4 a 6. 17 esquina A, Vedado. Informes teléfono F-2202 horas de 8 a 10 a.m. y de 5 a 7 p.m.

ACADEMIA DE IDIOMAS ROBERTS Malecón 31. Teléfono M-2124. ¿Desea usted aprender inglés? Compre el método «Roberts». Se recomienda por sí solo. Distinción. Eficiencia. Garantía. Cuarta Edición: $2.00.

ACADEMIA RABIÑA

NEPTUNO NUMS. 78 y 80, ALTOS, ESQUINA A MANRIQUE.
INGRESO AL BACHILLERATO

Clases individuales: Francés, Alemán, Taquigrafía «Pitman» y «Gregg» Mecanografía, Correspondencia y Aritmética Comercial. TAMBIEN CLASES POR CORRESPONDENCIA. Ingreso en Escuelas de Ingenieros, Arquitectos y Comercio. Servicio de ómnibus y de internos. **Pida prospectos: Neptuno 78 y 80, altos, esquina a Manrique. M-7849.**

HAVANA BUSINESS ACADEMY

Línea 357 y 359. —Teléfono F-3043. La más moderna y eficiente enseñanza comercial en inglés y español. Profesores americanos especializados. Pitman, Gregg. Mecanografía, Contabilidad. Veinte cursos diferentes para enseñanza del idioma inglés. Grupos especiales para adultos. Preparación para ingreso en las principales escuelas de Cuba y Estados Unidos. Primera enseñanza en inglés utilizando últimos adelantos de la Pedagogía americana. Omnibus. Pupilaje.

INTERES GENERAL

VINO OROTAVI DE FRUTA BOMba madurada en la mata, sabroso y digestivo. Puro como rayo de sol. Pídalo hoy mismo en establecimientos de víveres, bares y restaurants o José Caamaño, Morro y Refugio teléfono A-7729

ALQUILERES

79 HOTELES

ANTIGUO HOTEL «JEREZANO». Habitaciones balcón la calle, amplias, desde $12. Otra chica, $8; baños calientes .Prado 102, altos esquina a Virtudes.

HOTEL "IDEAL ROOM"
Prado 93-B., (por Pasaje)

¿Desea vivir en casa tranquila, mejor que en su propia casa? Visite esta gran casa, aunque sea por curiosidad. Por adentro, la mejor. Si hace poco usted la visitó y no encontró habitación, vuelva a visitarla, hay habitaciones disponibles. Visite esta casa y así verá su patio andaluz, de hace poco. Se construyó el mejor, sin duda. Precios, los más económicos. Se exigen referencias de moralidad y pagos.

ALQUILERES

79 HOTELES

«HOTEL MICHALET»

Residencia para familia. Amplias y frescas habitaciones con balcón a la calle, magnífica comida. Esmerado servicio matrimonio desde $35.00. Villegas 58 entre Obispo y Obrapía.

HOTEL "HARDING"

Crespo 9, a dos cuadras del Prado y Malecón, cerca del mar: A-6735

Hotel absolutamente moral y comidas excelentes. Dos personas, desde $46.00; una, desde $29.90. Elevador día y noche. Agua caliente y fría.

HOTEL CANADA. VILLEGAS Y tejadillo habitaciones con o sin muebles. Limpieza agua caliente, elevador, comida española y criolla, moralidad y buen trato a los señores huéspedes.

HOTEL "REGINA"
INDUSTRIA 135, FRENTE AL CAPITOLIO: M-5955

Deseando complacer a todas las familias que se han interesado por habitaciones o apartamentos en este hotel, así como aquellas personas que deseen vivir con todo el confort de un hotel de lujo les participo que desde esta fecha los precios son desde $62.00 al mes, con comida dos personas; y para una persona desde $44.00, a familias honorables. Por ser este hotel absolutamente moral y garantizar a sus huéspedes un servicio eficiente en todos los órdenes, es el preferido de todas las familias decentes. Precios convencionales por meses, en comidas.

HOTEL "REGIS"

RESIDENCIAS PARA FAMILIAS. Prado esquina a Colón. M-3633. Estricta moralidad. Situada lugar céntrico. Habitaciones y apartamentos con baño privado, vista a la calle. Cocina de primer orden. Precios razonables. Elevador día y noche. Excelente comida. Precio especial para hombres solos, habitaciones altas.

HOTEL "ALCAZAR"
CARDENAS 81

Muy ventilado, magníficas habitaciones con baño privado, agua caliente, elevador a todas horas: comida exquisita, arreglos por meses, con precios económicos.

HOTEL «VANDERBILT»

Situado en la Loma de la Universidad Nacional, amplias y lujosas habitaciones con el baño privado, agua caliente y fría, en abundancia. Esmerada atención. Neptuno 309.

HOTEL "ANDINO"

San Lázaro 496, esquina a M. U-2553. Unico en su clase. Moderno, céntrico, amplio, fresco, saludable, frente Universidad. Conviene para los que necesitan vivir cerca de los hospitales Calixto García o Mercedes. Habitaciones con baño privado, balcón, hermosa vista, con tres excelentes comidas: 45 pesos, matrimonio. Una persona desde 28 pesos. Clientela escogida. Pensión completa para huéspedes del interior. Precios sin competencia. Esmerado servicio en mesas separadas.

HOTEL "COLONIAL"
SAN MIGUEL 62

Habitaciones y apartamentos con baño privado y muebles modernos. Magnífico comedor en octavo piso. Elevador día y noche. Huéspedes por mensualidades. Precios especiales. Moralidad. Telf. A-6958.

Hotel Roosevelt

AMISTAD Y SAN MIGUEL

$55.00 mensuales. Matrimonios con tres excelentes comidas.

Apartamentos para familias, todos con baño privado. Elevadores día y noche.

HOTEL PRADO

Prado 85, entrada por Virtudes. Lo más céntrico, habitaciones, balcón calle de sombra y brisa, muy frescas, precios limitados para familias estables buena comida y no nos falta agua. Telf. M-7660 F Mariño

"TROTCHA"

En lugar más céntrico del Vedado, amplias y frescas habitaciones, rodeadas de jardines, a una cuadra de tranvías y ómnibus. Calzada y Dos, Vedado. Telf. F-2383.

RENO

AGUILA 112 HABANA (2 CUADRAS Capitolio). Fije su residencia en este confortable hotel. Precios moderados. Baño privado, agua caliente, elevador día y noche. **Deliciosa comida.**

HOTEL «SANTA FE», S. A.

Amistad número 61, entre San José y San Rafael. Lo más céntrico de La Habana, próximo al Capitolio, teatros y principales tiendas. Telf. M-7589. Grandes y frescas habitaciones. Excelente comida Precios moderados. Se exige moralidad.

THE SAVOY
F. y Quince, Vedado.
Telf. F-6616

Situado en un lugar alto del Vedado, con fácil y frecuente comunicación con la ciudad y repartos. Rodeado de jardines, con 600 metros de hermosos portales. Las habitaciones tienen ventilación directa, teléfono, baño privado, con agua fría y caliente. Precios moderados, incluyendo tres excelentes comidas. El servicio en mesas separadas, para cada familia.

ALQUILERES

79 HOTELES

HOTEL "SAN CARLOS"
EGIDO Y MONTE

Céntrico y cómodo para vivir estable. Habitaciones individuales y para matrimonios. Departamentos de 2 y 3 piezas para familias. Buena comida, española y criolla. Ascensor día y noche. Servicio esmerado.
Precios económicos

80 CASAS DE HUESPEDES

CASA DE HUESPEDES LA REPUblica. Aguila 155 esquina a Barcelona, A-6639. Apartamentos y habitaciones con todo servicio, agua fría y caliente, excelente comida. Precios módicos. Admitimos abonados.

CASA DE HUESPEDES. GALIANO 103 entre San José y Barcelona. Habitaciones espléndidas, lavabo, agua caliente, con o sin muebles; precios atractivos; solo con asistencia. Moral absoluta. M-7380.

CASA DE HUESPEDES «LA MATANcera», Reina número 83. Teléfono: A-0238. Se alquilan amplias habitaciones con vista a la calle con o sin baño, agua fría y caliente; a precios muy reducidos. Comida española y criolla.

CASA DE HUESPEDES «LA ISLA», Monte 53, por Factoría. Exclusivamente para personas de moralidad. Habitaciones con balcón y baño moderno. Precios reducidos. Comida a la carta. Telf. A-9210.

CASA DE HUESPEDES. —HABITAciones y departamentos con todo servicio, agua fría y caliente. Unicamente a personas de moralidad. Precios económicos, por días, semanas, quincenas o meses. Neptuno 31, altos. Teléfono M-1236.

CASA DE HUESPEDES «LA GRAN Vía», frente al Instituto, Zulueta No. 36. Alquilo apartamentos a personas de moralidad. Agua caliente, lavabo, teléfono y buena comida. Telf. M-1395.

GALIANO NUMERO 84, ALTOS. ALquilo apartamento con dos habitaciones, baño y balcón. En la misma una habitación con balcón. Asistencia completa a hombres solos: $23.00. Exquisita comida. Estricta moralidad.

CASAS DE HUESPEDES. — VIVA en el lugar más céntrico con el más esmerado y mejor servicio por $15 mensuales a hombre solo. Magnífica habitación y agradable comida. Amistad Nro. 54 esquina Neptuno.

«SANTA RITA»: HABITACIONES, amplias, con lavabo, agua fría y caliente en los baños, buen comedor. Admitimos abonados; precios módicos. Pruebe y convénzase. O'Reilly 52; entrada por Habana. Hay elevador.

CASA DE HUESPEDES: SAN NICOlas 36, entre Virtudes y Animas. Departamentos para familias. Hay habitaciones altas y bajas y en la azotea. Todas muy frescas, con todo servicio. Nuevos dueños. Moralidad absoluta. Precios módicos: M-2483.

CASA PARA FAMILIAS: PRADO 65, exclusivamente para personas de estricta moralidad. Si no es así, no se presente. Habitación con balcón calle, con toda asistescia. Comida inmejorable. En azotea, habitación para matrimonios u hombres solos.

EN EL VEDADO 21 Nro. 456 ALTOS entre E y F matrimonio español, acaba de alquilar gran casa y alquila espléndidas habitaciones personas de moralidad con comida o sin ella, matrimonio a $40.00, con comida, hay teléfono.

81 CASAS DE COMIDAS

CASA PARTICULAR REPARTE COmida variada a reducido número de familias. Artículos primera. Aceite Balcells. Manteca chicharrón. Domingo: pollo y postre. Precio: 1 persona, 40 c.; dos, 60 c. Teléfono A-7146.

82 APARTAMENTOS

ALQUILO MODERNO APARTAMENto en Jesús María 17 con 3 cuartos, baño intercalado con agua caliente sala y comedor, llave apartamento A

MODERNOS APARTAMENTOS SAla, comedor, tres cuartos baño intercalado servicio criados. Hospital 63 entre Salud y Jesús Peregrino 8 a 12 y 2 a 6, informan, F-5569

EDIFICIO "SOLIS"

Calle 29 números 155 al 159, entre C y D, Vedado. Se alquilan modernos y ventilados apartamentos desde 25 a 30 pesos con dos habitaciones y su respectiva sala, baño intercalado, cocina de gas, calentador y patios en el centro. Se exigen referencias. Informes a todas horas en la oficina del mismo edificio departamento 34.

EDIFICIO SANTEIRO, CALLE G ENtre 25 y 27, Vedado. Se alquila un apartamento compuesto de sala, comedor, dos habitaciones, baño moderno intercalado, pantry, cocina baño y servicio de criados y dos terrazas. Precio 60 pesos. mensuales incluyendo gas, electricidad y servicio de refrigeración. Puede verse a todas horas. Informan F-7410.

LUZ 57. UN APARTAMENTO INTErior con 2 habitaciones, comedor amplio, fresco, $13. O-Reilly 77, media cuadra del Parque Central, un departamento con 2 posesiones grandes, agua dentro, balcón a la calle.

EDIFICIO DE APARTAMENTOS, 17 Y 12, VEDADO

Vea este hermoso, económico y confortable edificio con apartamentos de terraza, sala, comedor, dos o tres cuartos, baño completo, cocina y servicio para criados. Informa el encargado en el garage de los bajos, Garage opcional. Extracción de basuras por cuenta de la Administración. Closet en todos los cuartos.

APARTAMENTO SE ALQUILA FRESco, alegre, para corta familia. O-Reilly 61, 1er piso

COMPOSTELA 72 AL LADO DE LA Iglesia de San Juan Bosco, entre Teniente Rey y Muralla, amplios departamentos y habitaciones de dos posesiones; referencias.

CASAS APARTAMENTOS MODERnos, bonita vista, muy frescos; una y dos habitaciones, sala, comedor, cocina, magnífico baño, elevador. Neptuno 170 entre Escobar y Gervasio.

ALQUILERES

82 APARTAMENTOS

EN EL EDIFICIO DE APARTAMENtos de J esquina a Nueve se alquila un alto con terraza, sala, comedor, tres cuartos, baño intercalado, cuarto y servicio de criados de criados, hay garage. Informan teléfono F-5368

CASA INQUILINATO APARTAMENto 2 amplias habitaciones, agua corriente y balcón calle 2o piso. Informan Teniente Rey Nro. 15

SE ALQUILA APARTAMENTO, BAlear 15, carretera San Miguel del Padrón, Caserío Luyanó. Tiene dos habitaciones, cocina, servicios y lavadero. Precio: $11.00. Informan en la misma. Telf. A-7636.

SE ALQUILA APARTAMENTO, ALtos de Cuba 16, frente a la Avenida del Puerto, con sala, saleta, cuatro habitaciones, comedor, cocina y servicio de criados. Informan: M-6947. La llave en la misma de 3 a 6.

EN PRADO 35, ALTOS HERMOSO apartamento para matrimonio solo o señoras solas, dos posesiones con lavabos, ducha fría y caliente, casa honorable. Unico inquilino.

CUBA 18, FRENTE AL ANFITEAtro y el nuevo Malecón. Se alquilan frescos y cómodos apartamentos con baño privado, teléfono y ldz. Informan en la misma.

EDIFICIO «ARCOS». SE ALQUILAN dos apartamentos al frente, uno grande y otro pequeño. Informa el portero del mismo. F. entre 19 y 21, Vedado.

AVISO

Hermosos apartamentos muy baratos, en casa nueva, Soledad número 6, entre Neptuno y San Miguel.

APARTAMENTO MODERNO, SAN Nicolás 15, entre Animas y Lagunas y Animas, sala, saleta, tres habitaciones, servicio criados, baño intercalado cocina gas, llaves bodega enfrente. Telf. I-6984.

ALQUILO APARTAMENTOS MOdernos, muy frescos, sin ruidos, polvo ni mosquitos, únicamente en edificion de ocho pisos. Sótano con garage, 6 y 11, Vedado, Lens Court.

EN EL EDIFICIO ARECES PRADO 36, se desocupa un bonito apartamento para los primeros días de Mayo, también tenemos habitaciones, alquilamos con todo servicio, elevador día y noche

EN LA PLAYA DE COJIMAR

Se alquilan espléndidos apartamentos en la magnífica residencia villa «Pedralbes», lugar delicioso por su situación y por su bello jardín que la rodea. Véalos antes de que comience el verano. Para informes: Joaquín Boada. Telf. F-5956.

EDIFICIO URSULINAS
EGIDO ESQUINA A SOL

Casa de apartamentos modernos, propios para matrimonios o reducida familia con servicios sanitarios completos, luz, agua caliente y fría. Situado en lo más céntrico de la ciudad con espléndidas vías de comunicaciones para toda la capital e interior de la República.

INFORMES EN EL MISMO
PRECIOS MODICOS

Apartamento bajo, número 1

83 DEPARTAMENTOS

DEPARTAMENTO COMPUESTO DE tres amplios apartamentos independiente con llavines, vista a la calle, veinte pesos; otro más chico, alto en doce pesos. Paula 70.

CALLE 13, ESQUINA A M. $30.00
EDIFICIO «MAINE»

Magníficos departamentos, compuestos de sala, tres habitaciones, comedor, baño y cocina, cuarto y servicio de criados. Se pueden ver a todas horas.

Oficinas: Genios y Morro
Telf. M-6747.

MARINA NUM. 16-C. $35.00
EDIFICIO «ECHEVARRIA»

Magnífico departamento, compuesto de sala, comedor, 3 habitaciones, baño y cocina. Se puede ver, a todas horas.

Oficinas: Genios y Morro
Telf. M-6747.

ALQUILO UN DEPARTAMENTO BAjo para oficina o comercio en Reina No. 48, por Manrique; Tabaquería.

SAN LAZARO 222 Y 224 $17.00

Magnífico departamento, compuesto de sala, dos habitaciones, baño y cocina. Se puede ver a todas horas.

Oficinas: Genios y Morro
Telf. M-6747.

SE ALQUILAN DEPARTAMENTOS propios para matrimonios. Balcón a la calle y muy ventilados. Neptuno 126 esquina a Lealtad Informes departamento 10.

ALQUILO DEPARTAMENTO EN LA azotea de 3 habitaciones con servicio independiente, siempre agua; otro en los bajos de 2 habitaciones, juntas o separadas, agua corriente. Virtudes 109

LUZ 57, UN DEPARTAMENTO INterior con 2 habitaciones, comedor, amplio y fresco $13. O-Reilly 77, media cuadra del Parque Central, un departamento con 2 posesiones grandes, agua dentro, balcón a la calle.

SE ALQUILAN DEPARTAMENTOS Y habitaciones en Prado número 123, al lado del Saratoga, entre Dragones y Monte, primer piso izquierda; y se alquila una cocina para dar cantinas, en la misma casa.

MAGNIFICOS DEPARTAMENTOS Y HABITACIONES

Baño y luz. Elevador día y noche, en Marina número 2, esquina a 25, edificio «Carreño», desde $10.00 a $35.00. Informan en el mismo, a todas horas.

OFICINA: GENIO Y MORRO
TELEFONO M-6747

ALQUILERES

83 DEPARTAMENTOS

FAMILIA HONORABLE ALQUILA A persona de moralidad departamento de esquina, baño anexo, lavabo, balcones calle, teléfono; único inquilino. San Lázaro 131, altos, esquina a San Nicolás.

EN MALECON 3, LETRA L., SEgundo piso. Se alquila un departamento con vista a la calle, lavabo agua corriente, luz, teléfono, en $19.00. Casa familia: M-8468.

AMISTAD 68, ESQUINA A SAN MIGUEL

Magníficos departamentos, de 1 y 2 habitaciones, con baño, luz y elevador. Informan en el mismo, a todas horas.

OFICINA: GENIO Y MORRO
TELEFONO M-6747

MERCADERES 9, ALTOS $22.00

Magníficos departamentos compuestos: sala, comedor, dos habitaciones, baño y cocina. Los puede ver a todas horas. Informan en la misma.

OFICINA: GENIO Y MORRO
TELEFONO M-6747

ALEJANDRO RAMIREZ 4, $14.00

Frente a la Quinta de Dependientes, magníficos departamentos, sala, cuarto, baño y cocina. Los puede ver a todas horas. Informan en la misma.

OFICINA: GENIO Y MORRO
TELEFONO M-6747

CALLE 12 Y 23, VEDADO $21.00

Magníficos departamentos de 3 habitaciones, baño y cocina. Informan en la misma, a todas horas Hay elevador.

OFICINA: GENIOS Y MORRO
TELEFONO: M-6747

GENIOS Y MORRO
$25, $37
EDIFICIO «GOMEZ»

Magnífico departamento compuesto de sala, comedor, 3 habitaciones, baño, cocina y servicio de criados. Puede verse a todas horas.

Informes: Genios y Morro
Telf. M-6747

VEDADO 20 ESQ. A 21, $20.00

Magnífico departamento de sala, comedor, 2 habitaciones, baño y cocina. Se puede ver a todas horas.

Oficinas: Genios y Morro.
Telf. M-6747.

84 HABITACIONES

ALQUILO UNA HABITACION GRANde de buen aspecto a personas mayores 10 de Octubre Nro. 342 antiguo altos entre Santa Emilia y Santa Irene. J. del Monte I-3552

SE ALQUILA UNA HERMOSA HAbitación con agua corriente, casa moderna. Hombres solos o matrimonio sin niños. Dragones Nro. 23 a una cuadra de Galiano. Otra en Vives Nro. 132 entre Carmen y Figuras.

EN EL VEDADO SE ALQUILA EN casa particular una magnífica habitación para una o dos personas, con toda asistencia, se toman y dan informes. F-2309

SE ALQUILA CUARTO AMUEBLAdo o sin muebles, con comida o sin ella. Casa particular. Hermosa vista frente al Parque Maceo Vento Nro. 21, 1er piso.

FOR RENT ROOM FURNISHED OR unfurnished in purate family, to lady or matrimony. Beautiful sight, facing the sea and Park Maceo. Vento 21, 1er piso.

RESIDENCIA PARTICULAR 17 No. 853 (altos) entre 4 y 6 se alquilan dos habitaciones con baño privado y todo servicio. Teléfono F-7016

SE ALQUILAN HERMOSAS HABItaciones en Angeles 71.

FAMILIA ALQUILA AMPLIA, FRESca habitación sólo mayores. Teléfono, luz, agua fría y caliente. Con o sin asistencia y muebles. Absoluto silencio. Referencias. Manrique 124 atos entre Saud y Dragones.

SE ALQUILA UNA HABITACION amplia y fresca con balcón a la calle, a dos cuadras del Prado. Colón 23 esquina a Crespo.

SAN LAZARO 202, ALTOS, ENTRE Galiano y San Nicolás. Alquilo habitación grande, fresca anexa servicios, terraza al Malecón. Agua caliente, teléfono, etc. Moralidad absoluta. Precio económico.

TEJADILLO Nro 10, ALQUILO SAla, con habitación corrida, otra interior. Casa familia respetable.

SE ALQUILA EN COMPOSTELA número 75, entre Teniente Rey y Amargura, espaciosos y frescos apartamentos y habitaciones acabados de pintar; llaves e informes en la misma. Propietario: Francisco Torres. Aguiar 65. Edificio «Pedroso».

COMPOSTELA 72 AL LADO DE LA Iglesia de San Juan Bosco, entre Teniente Rey y Muralla, amplias habitaciones y departamentos de 9 a 20 pesos; referencias.

SE ALQUILA HABITACION EN AZOtea con lavabo de agua corriente, ducha y servicio; propia para dos compañeros; no señoras. Industria 113, altos.

VEDADO, EN CASA DE FAMILIA; dos cómodas habitaciones con todo el confort y excelente comida, con o sin muebles. Informes: F-2809 ó F-7071.

EN CASA DE FAMILIA SE ALQUIla una hermosa habitación con todo servicio. Trocadero 7, altos, entre Prado y Consulado.

CASA DE FAMILIA OBRAPIA 49, primer piso se alquila habitación fresca baño intercalado, telfono agua caliente a hombr e solo o matrimonio se exigen referencias.

EN LO MAS FRESCO DEL VEDAdo y en casa de familia, se alquila habitación a matrimonio sin niños. Buena comida. Calle 17 y G., altos.

SE ALQUILA UNA HERMOSA HAbitación en casa particular; precio económico. Maloja No. 66 entre Rayo y San Nicolás.

ALQUILERES

84 HABITACIONES

ALQUILO AMPLIAS Y VENTILADAS habitaciones y departamentos desde 10 pesos, baños completos con agua fría y caliente. Casa moderna teléfono A5-5441 Empedrado Nro. 17 casi esquina a Cuba.

SEÑORA EUROPEA ALQUILA UNA habitación amueblada y en la misma un garage con su habitación y servicio Jesús del Monte 1068 entre Estrada Palma y Milagros. Teléfono I-6296

EDIFICIO «CUBA», SEIS PISOS.

Empedrado número 42, se alquilan amplias y ventiladas habitaciones, muy baratas, elevador, lavavos, luz toda la noche. Orden y moralidad. Telf. M-5113

MALECON 93, ALTOS, ALQUILO gran habitación amueblada anexa al baño. Todo servicio es casa moderna de respetable familia, hay agua caliente teléfono.

VEDADO LINEA 901 ESQUINA A 6, (casa con palmas) familia honorable, alquila magnífica habitación propia matrimonio todo servicio. Cambiamos referencias. F-5642 y F-3569 Precio módico.

ALQUILO UNA AMPLIA Y VENTIlada habitación con baño y patiecito para dos habitaciones, teléfono, agua caliente todo el día. Excelente comida y todo servicio. Perseverancia 49, entre Animas y Virtudes.

HERMOSAS Y FRESCAS HABITAciones con agua corriente en la calle Industria 96, entre Neptuno y Virtudes, a veinte pasos de la calle Neptuno. Informes en la misma todo el día: el encargado.

PRADO 88, ALTOS, CASI ESQUINA Animas, dos amplias habitaciones con vista a Prado; comida excelente y estricta moralidad.

SAN PEDRO Nro. 12 ESQUINA A. Santa Clara. Se alquilan hermosas habitaciones muy frescas con lavabos, no falta el agua, luz toda la noche, vista a bahía. Edificio moderno teléfono y elevador.

VEDADO. RESIDENCIA FAMILIAR calle 17 855, altos, entre 4 y 6 espléndidas habitaciones con servicios privados, comida inmejorable. Precios económicos. Telf. F-5019

EN CASA PRIVADA FAMILIA HOnorable alquilo a caballero distinguido, habitación amueblada con comidas; servicio refinado. Hablamos inglés. Teléfono F-4503.

LUJOSA HABITACION CON BAÑO privado otras anexas. Se alquilan a matrimonio sin niños o caballeros que deseen pasar el verano en la parte más alta, fresca y saludable de La Habana: la Loma del Mazo. Solamente a 14 minutos del Parque Central, por la Ruta 15, Patrocinio 363. Telf. I-3653.

85 NAVES - LOCALES

SE ALQUILA UN HERMOSO SALON con dos puertas a la calle, propio para comercio. Amistad 63 entre San Rafael y San José

SE ALQUILA LOCAL PROPIO PAra bodega, con accesoria y provisto de armatostes en la calle Enna esquina a Ensenada, frente a la quinta La Benéfica. Puede verse a todas horas, las llaves en la accesoria de al lado. Informa el señor Luís M. Santeiro, teléfono I-5285

LOCAL PARA BODEGA-BARRA

Con armatostes, refrigeración y demás útiles. Daremos informes por correo al que previa y personalmente las solicite en vidriera tabacos Belascoaín y Desagüe café de 1 a 6.

ALQUILO PRADO 123 AL LADO HOtel «Saratoga», parte del local de la Optica Gasel, con vidriera a la calle, contribución Consultoría Luz. Teléfono, limpieza; abierto hasta las doce de la noche.

ALQUILO UN LOCAL PARA COmercio pequeño; punto céntrico, con su puerta metálica. Lamparilla 47 entre Compostela y Aguacate. Puede verse de 8 a 5. Dueño: F-4065.

COMPOSTELA 72, ENTRE TENIENte Rey y Muralla, se alquilan varios salones para comercio con frente a Compostela; y otro con frente a Aguacate. Informan Compostela 72.

SE ALQUILA UN LOCAL DE 2.500 metros, en su totalidad o en partes, en el mismo existe hoy el garage «Gloria». Se vende el garage o enseres del mismo: prensas, motores, taladros, engrases, etc. Informan: Av. España (antes Vives) No. 135, teléfonos M-3429 y M-1980.

ALQUILO AMARGURA ESQUINA a Oficios 28, tres locales y almacén 600 metros juntos o separados razón misma de 11 a 12 y de 4 a 5

SE ALQUILA UNA NAVE NUEVA de azotea, 850 metros, Márquez y Manila, entrada por dos calles, media cuadra de la Calzada del Cerro y una del Paradero. Informes: Manila Nro. 314.

INGLES COMERCIAL Y TECNICO. Sistema americano, sencillo, rápido eficiente. Clases personales, colectivas y por correspondencia. Veintiseis años de práctica con éxitos notables. Profesor Mr. Unshelm, Apartado Postal 1935, Habana, teléfono M-1249 Apodaca 71 (segundo piso).

ALQUILO UN ESPLENDIDO LOCAL con contrato propio para comercio, eu Compostela 10, esquina Chacón; llaves en los altos, señor Ledón. Informes: F-4992. Manuel Lastra.

ALQUILO LOCAL DE ESQUINA EN O-Reilly y Villegas; todo visible por vidrieras; otros dos locales Villegas casi esquina O-Reilly, lugar céntrico, comercial.

ALQUILO MAGNIFICO LOCAL PAra establecimiento de 10 y 3a., reparto Almendares, en $20.00 mensuales Informan al lado por 3a elf. M-1428

LOCAL PARA ESTABLECIMIENTO se alquila acabado de construir en Santa Catalina y D-Strampes con vivienda al fondo. Se alquila toda o la mitad. Informan en 18 Nro. 6, Vedado. F-5040 solamente de 3 a 5

CEDO LOCAL CON VIDRIERA DE calle, modernos armatostes, vidrieras mostrador, en el mejor punto de Monte. Buen contrato. Informa M. Pico. Plaza del Polvorín, frente al Hotel Sevilla.

ALQUILO LA CASA ESTRADA PALma número 80, Guanabacoa, propia para industria, dos cuadras ruta 5. Informan en la misma

ALQUILERES

85 NAVES - LOCALES

PARA BODEGA MAG... dario tres puertas ... ción y baño para ... para el dueño garage ... dades, $50. Calle 9 ... 6 Ampliación Almendares ... Ca. Obispo 63 Puede ... horas.

87 HABANA

CASA PARTICULAR AL... partamento dos habit... muy frescas cuarto ba... cocinar, San Lázaro ... entre Aguila y Blanco.

RONDA LETRA ... Frente a la Universi... sala, comedor, dos hab... ño intercalado cocina ... lentador $30. Llave e... da el encargado allí ...

ALQUILO CASA PARA ... ría 5 cuartos, sala, ... tiene tanques para ... trada para automóvil ... zada. Informan Angeles ...

SE ALQUILA EN 10 ... habitación con balcón ... pia para personas de ... casa honorable. Concordia ... esquina Aramburu.

SE ALQUILA EL PISO ... de la casa Perseverancia ... Virtudes y Concordia, ... sala, dos cuartos, baño ... comedor al fondo, cocina ... La llave allí mismo e ... teléfono F-2071.

ALQUILO PERSEVERANCIA ... jos de sala, ods cuartos ... calado, comedor, cocina ... llave allí mismo e informes ... F-2071.

ALQUILO: MARQUES G... Estrella, altos y ... Marqués González 54-A ...

GALIANO 36, BAJOS, ... saleta, cuatro cuartos, ... ño, patio, cocina. Informa ... Arellano, M-3936.

SE ALQUILA LA CASA ... 210, altos, entre Basarrate ... sala, tres cuartos, baño ... comedor y cocina. Informan ... jos. Teléfono U-2685.

SE ALQUILA SAN JOSE ... Infanta y San Francisco ... mento 2 habitaciones, ... Informes en la misma, ... No. 3. Teléfono U-2582.

LUGAREÑO 6, ALTOS ... la clínica Fortún-Sou... de Ayestarán y Carlos ... sala, tres amplias habit... so baño intercalado, ... cuarto y servicio de criados ... esquina fábrica «El Es...

LEALTAD No. 49 CASI ... Animas, alquilo amplios ... dos altos 3 habitaciones ... ta, baño intercalado, ... $45.00 Informes Teléfono ... llave bodega esquina a ...

SAN NICOLAS 160, ... Reina, se alquila el ... Sala, saleta, dos habitaciones ... completo; propia para ... llave en los bajos.

SE ALQUILA MORRO ... derecha, entre Genios y ... Hermosa sala, recibidor, ... baño intercalado, cocina ... vicio de criados. Llave ... los altos izquierda, de 8 a ...

BAJOS MODERNIS...
$22.00 Y $14.00

Alquilo a 10 minutos ... tral con sala y 4 cuartos ... la y cuarto, calle Justi... Arango, una cuadra tranvía ... Concha. Informes bodega ...

CASA DE GRAN ...
PARA PERSONAS DE ...

En $34.00 se alquila ... ventilada casa, calle Agu... número 3, entre Marqués ... Oquendo, a dos cuadras de ... ría de Justicia y de la Ca... lascoaín, con abundante ... saleta corrida, tres habita... intercalado de colores, ... decorado; cocina prepara... y carbón, calentador, lava... vicio de criados. Toma ... ra radio, refrigerador, ... Llaves en el número 10 ... Francisco Torres, Aguiar ... Telf. A-7830.

MODERNOS BAJOS: ...

Alquilo, Aramburo 15, ... Lázaro y Jovellar: sala, ... 2 cuartos grandes, lujoso ... calado, servicios criados ... ma pintor. Dueño: F-27...

BERNAZA 65, CASI ESQUINA ... ralla, en $15.00 se ... partamento compuesto de ... habitaciones con luz. Informa ... cargada.

ALQUILO ALTOS: RUBALCAVA ... mero 8. Compuestos de ... bidor, dos cuartos, baño ... comedor y cocina. ... Informes: A-7903, Las ... bajos.

ALQUILO ESPLENDIDOS ... de Salud Nro. 98, esquina ... coaín compuestos de 5 ... con frente a Salud y todo ... lavabos y calefacción dos ... pletos. Comedor y recibidor ... para criados. Informan Fe... Inglesa». Telf. A-9877

HABANA 3, ALTOS, $40.00 ... construida con sala, ... cuartos, baño, cocina y ... formes: Bufete de Arellano ...

ALQUILO ALTO MODERNO ... güe 71 esq. a Franco, ... dor, comedor, 3/4 baño, ... día y noche; llave Desagüe ... esquina Oquendo. Informan ...

NEPTUNO 107, PISO SEGUNDO ... la, comedor, cocina, 4 ... ños, alquiler cincuenta pesos ... meses en fondo; llave en ... so. Teléfono U-6283.

ALQUILO: $32.00, ARAMBURU ... mero 13, altos, entre Animas ... tudes: sala, comedor, 3 ... baño completo y cocina. ... motor. Leyte Vidal: M-22...

CUBA 44, ALTOS ESQ. TEJADILLO $4...

Magníficos altos, compuestos ... la hall, comedor, cuatro ... ño intercalado, cocina y ... criados. Se pueden ver, de ... de 2 a 6.

Oficinas: Genios y Morro
Telf. M-6747.

ALQUILO SAN LAZARO ... Aguila y Blanco, altos y ... forman F5438, 6 y 11, Vedado ...

AGUIAR Nro. 19, 1er. PISO ... entre Cuarteles y Chacón ... la decorada, pocos inquilinos ... bian referencias, se da ...

FOLLETIN 82

LA GLORIA DE CLEMENTINA

Por ALFJANDRO FRIAS GIRAUD

De venta en la «Casa Wilson» Obispo No. 52.—Tel. M-3850.

enseñarles la casa. Cuanto más veía Tommy, más sorprendido se mostraba. Había parque, jardín, una galería cubierta llena de rosas, un par de campos de tennis y un prado abierto que llegaba al río. La casa, ricamente amueblada, contenía innúmeras habitaciones: cuatro o cinco salas de recibo, un espacioso comedor, cuarto de billar, incontables dormitorios, un estudio magnífico y otro estudio en el parque.

—La alquilo—dijo Clementina.

—Pero querida—observó Tommy boquiabierto,—¿tú has pensado?.... No quiero ser impertinente..., pero el alquiler de esta casa ha de ser cosa de miles de libras por minuto.

Clementina le llevó a un lado, apartándole de Etta y de Sheila.

—Mi querido muchacho—le dijo,—no veo por qué haya yo de vivir con dos peniques anuales. Hasta hace poco no me he dado cuenta de que soy una mujer muy rica y que puedo hacer lo que me plazca. Voy a alquilar esta casa durante los meses de agosto y septiembre, y alquilaré un automóvil, y tú y Etta viviréis aquí, conmigo, y cada uno de vosotros podrá traerse todos los muchachos tontos y todas las muchachas idiotas que guste, y yo pintaré y tu podrás pintar, y Shella correrá por el jardin, y todos nos divertiremos.

Tommy se metió las manos en los bolsillos de su calzones de franela y declaró que Clementina era un portento. Inmediatamente se dirigieron a Moleham y, después de comer en «The Black Boy», regresaron a Chelsea.

Fueron aquellos días de actividad. El banquete exigía la atención cuidadosa de Clementina. Devolvía una y otra vez las pruebas del menú y de las tarjetas señaladoras de sitio a la casa de impresiones artísticas, hasta que quedó satisfecha. Entonces se las llevó a Quixtus. Este se declaró encantado.

—Pero, mi querida Clementina, ¿por qué te tomas todo este trabajo?

Ella se rió según su mal agestado modo, y llamó al mayordomo para celebrar con él otra compleja y terrible conferencia.

Un día o dos antes del banquete, la señora Fontaine, que, aunque había sugerido la idea de celebrarlo, no consideraba una comida como fenómeno que hiciera temblar las esferas, se acordó del asunto. Envió a Quixtus una linda esquelita, invitándole a tomar el te. Y se encontraron solos.

—Estoy pensando, mi querido doctor Quixtus—le dijo dulcemente, mirándole con tiernos ojos, así que supo que serían invitadas las personas que la interesaban,—estoy pensando si somos lo bastante amigos para que me atreva a hacerle una indicación...

La sonrisa de Quixtus equivalía a una afirmación.

—Si le llevo algunas flores para la mesa, ¿las aceptará usted? Y si las acepta, ¿me permitirá que vaya yo misma a colocarlas? ¡Me daría tanto gusto! Aun los sirvientes mejor ejercitados no dan el pequeño toque que una mujer puede dar.

Quixtus se sonrojó. Era difícil no ser complaciente con aquella flor de mujer; no obstante, la flor de mujer había llegado demasiado tarde con su graciosa propuesta. Quixtus, deseando suavizar la imprescindible excusa, explicó que ya había recurrido al auxilio de sus amigos artistas, miss Clementina Wing y Tommy Burgrave.

—¿Por qué no me mandó buscar? ¿No se acordó de mí?

—No me atreví—dijo Quixtus.

—Me he estado engañando a mí misma con la creencia de que éramos amigos.—Suspiró y lo miró con femenina intención. — Quien no se atreve, no vence.

Quixtus, alma sencilla, sentíase muy sinceramente mortificado por los ya inevitables sucesos, para seguir el insidioso rastro de lo acaecido... Con gran prudencia, Clementina habíale mostrado su dibujo al pastel representando el proyecto de decoración, y Quixtus sabía que la señora Fontaine, con todas sus exquisiteces, no podía competir con el depurado gusto e imaginación poética de una gran artista. Rompíase, pues, la cabeza pensando por qué una naturaleza tan finamente sensitiva como la de la flor de mujer no lo adivinaba. La insistencia de ella apenas si hallaba eco en él. Esto no obstante, Quixtus trató de no herir su susceptibilidad.

—Nunca pensé que se interesara usted en asuntos caseros tan triviales—exclamó.

—Las cosas pequeñas son las que cuentan.

Por primera vez en sus relaciones con la señora Fontaine se sentía Quixtus molesto. ¡Allí estaba ahora la dama reprochándole su descuido! Si tenía tanto interés en el banquete, ¿por qué no le había ofrecido sus servicios desde un principio? Sin darse cuenta, comparaba su inacción con la energía irresistible de Clementina. En respuesta a lo observado por la dama, díjole sonriendo:

—Yo no estoy cierto de ello, aunque con frecuencia se afirma; pero nosotros, los abogados, tenemos un axioma: **De minimis non curat lex.**

—¡Piedad para esta infeliz mujer!

—¿Qué significa eso?

Quixtus tradujo:

—La ley es una cosa, y el sentimiento humano otra.

Con toda su áspera contradicción y su violenta afirmación, Clementina nunca le había encerrado dentro de un punto sutil de argumento sentimental. Alrededor de Clementina había espacio donde él podía respirar libremente. La presente atmósfera, limitada, comenzaba a desagradarle. Hubo una ligera pausa, que la señora Fontaine llenó sirviéndole una segunda taza de te.

—Miss Clementina Wing — dijo Quixtus, lanzándose hacia el espacio libre—está tan íntimamente asociada no sólo con el objeto de nuestra pequeña reunión, sino conmigo mismo y con otros asuntos míos, que no podía yo por menos que consultarla.

Lena Fontaine inclinóse hacia adelante, con las tenacillas del azúcar en la mano, prontas a dejar caer un terrón en su taza, en una actitud de seductora intimidad.

—Claro, lo comprendo, mi querido doctor Quixtus. ¿Y viene ella, realmente, a la comida?

—¿Por qué no?

—Es tan... tan enemiga de convencionalismos... Creía que nunca concurría a sociedad.

—Me honra haciendo por mí una excepción—replicó Quixtus un poquito estirado.

—Me encanta saberlo — dijo con dulzura la dama. Pero en su corazón deploraba amargamente la intervención de Clementina. ¡A pesar de aquella mujer marimacho vencería!

En la mañana del día del banquete Clementina envió a buscar a Tommy. Este la encontró, como de costumbre, trabajando. Clementina abandonó sus pinceles y le entregó el dibujo al pastel

—Hoy estoy demasiado ... para tratar de entenderm... imbécil de mayordomo. No p... der más tiempo por su culpa... des ejecutar el proyecto ... como yo. Encontrarás ... ¿Quieres hacerlo?

Tommy no sólo lo quería ... no que estaba encantado de ... El artista que había en él ... con intervenir en cosas bellas ... colores exquisitos.

—¿Doy una mirada a los ...

—Todo está listo. Me ocupé ... ayer. Ahora, lárgate. Estoy ... Y oye—gritó cuando Tommy ... escalera,—no os quiero ver ... ni a Etta por aquí, por el ... a pintar hasta que no pueda ...

Y volvió a su pintura. Poco ... después recibía una esquela ... paquete de Etta. Del paquete ... un par de guantes largos, ... los arrojó a Etta, la camarera ...

—¿Qué hago con ellos, señora?

—Usalos en algún funeral—... pondió Clementina.

... ...

Pocos minutos antes de ...

M.E.C.D. 2016

ALQUILERES

HABANA

...GUEL 170 $55.00
...ALTOS casa, compuesta de sala, comedor, 5 habitaciones, 2 ... cocina. Puede verla, de 8 ... 2 a 6.
...: Genios y Morro Telf. M-6747.

...SAN LAZARO NUMERO ... entrada Malecón, entre ... y Belascoaín: portal, dos recibidores, comedor, cocina, patio y zaguán. Informes: ... M-2222. $70.00.

...INDIO 14, BAJOS, MO... amplia sala, saleta, ... baño interclado, ... y servicio criados. ... llave en altos.

...SAN MIGUEL 106 BA... cerca de Neptuno. Informes: M-2603, lla...

...ACABADO DE FABRICAR ... Malecón y parque Maceo ... baño, intercalado, ... y cocina agua caliente ... Vapor 28, altos pri... Informan M-4387

...MAGNIFICA CASA ... cuadra de la Plaza ... compuesta de ... 4 cuartos, hall, doble ... y cocina. Informes

...VAPOR, A UNA CUA... Parque Maceo, desde 25 ... casas modernas, con ... dos habitaciones y ... 2837

...LOS HERMOSOS BA... tiene vidrieras para ... Razón en los altos.

...LOS ALTOS DE SAN ... Basarrate y Ma... San Rafael Nro. 28, ... Informes teléfono

...LA CASA PRUNA 30, ... de la calzada de Luyanó, sala, comedor cuatro ... y servicios en ... F-3777

...LAS CASAS PEÑAL... entre Oquendo y ... sala, comedor, 3 ... y servicio. Informes ... y teléfono U-6962

...SALA, COMEDOR, ... cocina, baño completo ... Hornos entre Príncipe ... Informan: Telf. FO-2619.

...ACABADAS DE PINTAR ... Malecón 45; sala, ... un baño completo, servicio criado; llaves ... piso.

...BARATO LOS MO... San Joaquín 22 B por ... cuadra de Monte, ... tres cuartos, baño ... cocina de gas.

...BARATA LO CASA ... Nro. 19 a cuadra y media ... con sala, comedor dos ... y patio.

...BAJOS ENTRE MAN... Nicolás, 100 pesos bue... consultorio, ... saleta, comedor, cinco ... local en el pa... cuarto y servi... Trust Co. of Cuba,

...SEGUNDO PISO ES... 55 pesos. sala, co... cuatro habitaciones, cuarto y servicio ... Trust Co. of Cuba Obis...

...BAJOS ENTRE ... Galiano 55 pesos, sa... habitaciones, baño ... servicio criados y pa... Co. of Cuba, Obispo

...AGUACATE NRO. 30, ... sala, saleta, 4 ... baño intercalado, co... criados completos, ... gusto. Informes el ... 12 y 2 a 5.

...ALTOS CON
... s. c. 3 cuartos, ... moderna, bien de... 168 (Subirana y ... en los bajos.

...MODERNOS Y ... saleta al fondo, ... precioso baño inter... gas, balcones a la ... Neptuno 251. ... U-5402

...BAJOS ENTRE RAS... 25 pesos sala, co... cocina y ba... 106 Zapatería.

...CLARO, FRESCO ... piso, Industria 6: ... comedor, 5 cuar... etc. Llaves, bode...

...ENTRE CARCEL ... edificio compues... sala, comedor, hall, ... completo y otro ... de criados. ... Renta: $50.00.

...MODERNO Y ... situado; Consulado ... Prado. Se alquila pi... confort moderno. ... noche. Informes:

...ENTRE ESCOBAR Y ... saleta, 4 habitaciones ... intercalado, cocina, patio y traspatio ... «La Regente», ... Telf. M-9232.

$65.00
... de la Habana. Se ... altos com... sala, saleta, baño ... habitaciones, comedor ... cuartos y servicios ... ser de 8 a 12 y ...
... y Morro, oficinas ... M-6747.

...ALTOS, SE ALQUI... cuatro cuartos, ... cocina. Llave en los ... Lamparilla 9.

...ALTOS TRES ... comedor, baño ... Agua abundante ... Entre dos líneas ... Fernandina.

VEDADO

...ALQUILAN BAJOS, ... entre L y M, ... y servicio de ... comodidades. Informes ... Llave en los ...

...ENTRE LINEA Y ... portal, sala, comedor ... magnífico baño ... para criados. ... la misma.

...Y O 1er PISO ... terraza, ... habitaciones, baño ... comedor, cocina, ... Informan Teléfono

...BAJOS MO... propios para ... Calle 27 No. ... 2 a 6 p. m. sola...

...CASA SITA EN LA ... y 28, Vedado, número ... de tres cuartos, ... sus servicios ... un cuarto chico ... precio $25. In...

...107, ALTOS, EN... recibidor, comedor, ... cocina, cuarto y ... en los bajos.

ALQUILERES

88 VEDADO

SE ALQUILA 27 Nro. 109 ENTRE M y N, fabricado por Max Borges, un primer piso: sala, saleta, hall cuatro habitaciones, baño intercalado, pantry cocina y comedor, cuarto y servicio de criados. Informan teléfono U-5266

SE ALQUILA 27 Nro. 13 ENTRE MArina y Freyre de Andrade, casa fabricada por Max Borges, un primer piso, compuesto de sala, saleta, tres habitaciones y baño intercalado, comedor, servicio de criados y cocina. Informan teléfono U-5266

SE ALQUILA EL CHALET DE J No. 158 entre 9 y 11: Terraza, sala, recibidor, hall, 4|4, dos baños intercalados, comedor, cocina, pantry, cuarto y servicios de criados; hermoso patio con tres garages y 4|4 de criados con servicios. Puede verse e informes en la misma de 9 a m. a 1 y de 3 a 5 p. m. Teléfono M-7011.

VEDADO. CASA MODERNA PRIMER piso alto Calzada esquina 26 sala, saleta, 3 habitaciones, baño, comedor cuarto y servicio criados. Cocina. 45 pesos. Llave bodega informes La Elegante. Galiano 64. Telf. M-9440.

VEDADO. 23 ESQUINA A 6. MODERno y fresco piso alto se alquila. Sala, recibidor, gabinete, dormitorios, baño completo; cuarto y servicios criados. Llaves la misma. Informes: Obispo 16. Renta 45 pesos.

SE ALQUILA $30.00 PRECIOSOS bajos calle 8 Nro. 452 entre 19 y 21 jardín, portal, sala, comedor, dos cuartos, cocina baño completo y patio cemento. Telf. FO-3910.

EN $34.00 SE ALQUILAN LOS MOdernos y frescos altos calle Diez, número 197 entre 19 y 21, Vedado, acabados de pintar: Sala, tres habitaciones, saleta, cocina de gas, calentador, baño completo y servicio de criados. Llaves en la misma. Informes: Francisco Torres. Edificio «Pedroso. Aguiar número 65 Teléfono A-7830.

CALLE I. NUM. 468, ENTRE 21 Y 23, se alquila un piso alto acabado de pintar, sala, tres habitaciones, baño intercalado, comedor y cocina. Informes la misma acera brisa.

SE ALQUILA

Vedado calle 19 Nro. 1114 moderno entre 14 y 16 tres habitaciones y una alta, jardín, portal, etc. Las llaves en la misma. Informes Llata, Muralla 5. A-6627

VEDADO. CALLE 8 Nro. 538 ESQUIna a 23 se alquila un piso con tres cuartos, sala, comedor y demás servicios, puede verse de 2 a 5.

VEDADO: ALQUILO BAJOS MODERnos, acera sombra, propios para corta familia de gusto. Calle 27 número 906, entre A. y Seis, de 2 a 6 p. m., solamente.

VEDADO: SE ALQUILAN LOS ESpléndidos altos, calle B esq. a 21. Precio: $65.00. Compuesto de sala, comedor, 4 habitaciones, baño intercalado, cocina y cuarto de criado con su servicio. Puede verse a cualquier hora. Para informes: A-7501.

SE ALQUILA CASA EN LA CALLE G Vedado, dos plantas seis habitaciones de dormir y tres baños. Noventa pesos mensuales Para más informes teléfono F-7420

CALLE 21 Nro. 259 BAJOS ENTRE J. e I., jardín, portal, sala, 2 habitaciones, baño intercalado, comedor, patio y cocina. Llave al lado $34.

CALLE 23 NUMERO 617. ENTRE baños y F., sala, comedor, 4 cuartos baño y galería. Llaves, altos: 42 pesos. Armando Ruz: M-2943.

ALQUILO CHALET CALLE I NRO. 305 entre 15 y 17. Vedado, Bajos, jardn, portal, sala, recibidor, 2 habitaciones, comedor, despensa, pantry, cocina, 1 cuarto criados, lavaderos, garage, 2 cdartos, saletica con lavabo. Altos: 6 habitaciones, 1 habitación costura, 2 baños, terraza patio con frutales. Leyte Vidal M-2222. 140 pesos.

CALLE 6 No. 309, ENTRE 13 Y 15, jardín, portal, sala, comedor, tres habitaciones, baño cocina patio cuarto y servicio criados. Llaves al lado. 40 pesos.

VEDADO: CALLE 11 NUMERO 210, entre J. y K., espléndido y moderno edificio. Situación ideal para negocio de huéspedes o colegio. Consta de sótano, dos plantas y habitaciones en la azotea. Llaves en la misma. Informes en Obispo 16. altos.

SE ALQUILA LA AMPLIA Y FRESca casa, calle A. número 62, entre Tercera y Quinta, Vedado. La llave al lado. Informes: 19 número 814, altos, esquina a 4.

VEDADO SE ALQUILA UNA BUEna casa de una sola planta, con muebles o sin ellos, en la calle B Nro. 405 entre 17 y 19 Puede verse de 2 a 5 de la tarde. Para informes: llámese al teléfono F-6819

ALQUILO ALTOS 27 Nro. 861 COMpuestos de hall, sala, comedor, 3 habitaciones, cuarto baño completo, cocina, garage y cuarto y baño para criados; llave en los bajos e informan Teléfono F-6783.

VEDADO CALLE 11 No. 210, ENTRE J y K, se alquila moderno edificio de dos plantas, habitaciones en la azotea y sótano. Llaves en la misma. Informes: Obispo 16.

CASA SIN ESTRENAR CALLE 14 entre 17 y 19, Nro. 260 tres pisos independientes con tres cuartos, sala, comedor, baño completo, cocina, cuarto y servicio criados. Escalera principal y otra de servicio. Informes F-2571. Cincuenta pesos cada piso.

ALQUILO SIN ESTRENAR CASA DE cuatro habitaciones, garage etc. Calle 19 esquina a 26, Vedado. Puede verse de 2 a 6. Precio $70.00.

89 CERRO - PALATINO

ZARAGOZA 35 B ALTOS, ENTRE Manila y Peñón, 15 pesos, sala, comedor, una habitación, baño y cocina Llave al lado.

CERRO Y TULIPAN

Se alquila en 65 pesos espacioso chalet sala, pantry, cinco habitaciones, dos servicios, cuarto servicio criados, garage y cuarto chauffeur, dos terrazas y jardín. Llaves al lado. Informan San Francisco 67, altos, esquina a Jovellar. U-1409

$20. ALQUILO ALTOS MODERNOS Prensa 328 esquina a Santa Teresa. Balcón, sala, comedor, tres habitaciones, baño, cocina. Dueño, Cuba y Luz, bodega. M-5600. Llaves bajos, bodega.

PALATINO Y ATOCHA ALQUILO BAjos con sala, comedor, 2 habitaciones, patio, cocina y servicios $16.00. La llave en la barbería. Informan: M-5005

90 MARIANAO - REPARTOS

GENERAL LEE Nro. 114 ENTRE Serrano y Durege, portal, sala, comedor, tres cuartos, baño y cocina. Llave e informes en el 112

ALQUILO DOS CASAS BAJAS ACAbadas de fabricar 10 y 3a, reparto Almendares dos habitaciones sala, comedor, patios, portal muchas comodidades, cerca ómnibus La Sierra y tranvías. Informan lado por Tercera.

SE ALQUILAN DOS CASAS. PORtal, sala, comedor, dos habitaciones, servics, patio grande. Calle Cuatro, números 75 y 6º, Redención, Marianao. Teléfono F-6251.

CASITA MODERNA: $13.00

Alquilo con portal, sala, cuarto, cocina, baño y gran patio, calle Gutiérrez esquina a Barreto una cuadra Calzada Columbia. Llaves bodega. Dueño: F-2760.

TEATRO: PROPIO PARA CINE ALquilo en 2a Esquina a 3a, Buenavista. Informan Telf. F1-7182

GENERAL MONTALVO ENTRE D Y E, reparto Larrazábal, junto a la Ciudad Militar y a una cuadra del tranvía se alquilan modernas casitas sin estrenar, compuestas de sala, dos amplias habitaciones: baño moderno con agua caliente cocina y patio. Informan teléfono FO-7827

ALQUILERES

90 MARIANAO - REPARTOS

ALQUILO CHALET QUINTA SALA, saleta, comedor, cocina, 6 cuartos, dos baños completos, garage, cuarto chofer y criada, sótano, jardín, gran portal, mil metros patio y árboles frutales, todo cercado, en el reparto Nogueira, Línea y Santa Emilia, villa «Tita», Marianao. También se vende. Informes: Blanco, Bosch y Compañía, Muralla 16, Habana.

SE ALQUILAN

AVENIDA 10 ENTRE 11 Y 12, AMpliación de Almendares, jardín, comedor, portal, pantry, sala cocina, cuarto y servicio de criados, cinco habitaciones, garage y dos baños. Informan en la misma. Precio $45.00.

CUATRO No. 180 (ALTOS) ENTRE 19 y 21 comedor, sala, hall, cocina, cuatro habitaciones, garage y baño. Precio $45. La llave en la misma.

CHALET PROPIO PARA VERANEAR en el km. 3 de la Calzada de Vento, entre F. Misericordia y Andrés Naranjito. Precio: $40.00. Informa el encargado.

CALLE 19 No. 458 (ALTOS), ENTRE E y F, moderna, comedor, sala, cocina, saleta, servicio de criados, cuatro habitaciones y baño. La llave al lado. Precio: $60.00.

FRESCOS Y VENTILADOS DEPARtamentos en 10 de Octubre 58-60, entre Omoa y Alejandro Ramírez. Precio $14.00. Informa la encargada.

LOCAL ESQUINA DE GUTIERREZ y Mendoza. Precio $20.00.

JOVELLAR, 35-B, 2do. PISO, ENTRE Aramburo y Hospital, comedor, hall, sala, saleta, servicio y cuarto de criados, tres habitaciones y baño intercalado. Precio: $34.00. Informa el encargado.

MILAGROS 47, VIBORA, ENTRE San Anastasio y Buenaventura, comedor, sala, cocina, tres habitaciones, baño y patio. Precio: $23. Informan en la misma.

FRESCOS Y VENTILADOS DEPARtamentos en Requena 16, entre Carlos III y Ayestarán. Precio $23. Informa el encargado.

PARA MAS INFORMES

THE NATIONAL CITY BANK OF NEW YORK. DEPARTAMENTO DE ADMINISTRACION DE BIENES TELEFONO A-9897

OCTAVA, ENTRE AVE. Y LINEA $34.00

CASA NUM. 5, MIRAMAR

Magnífica casa, compuesta de sala, comedor, 4 habitaciones, hall, dos baños, garage, patio, etc. Se puede ver, de 8 a 12 y de 2 a 6.

Oficinas: Genios y Morro Telf. M-6747.

EN LA SIERRA, CALLE 3a. ENTRE 8 y 10, 2 casitas en $4,000. También las vendo separadamente. Facilidades de pago. Informa: Duyos. F-2146.

MARTI NUM. 69, MARIANAO

Magnífica casa, compuesta de sala, comedor, 3 habitaciones, baño y cocina. Se puede ver a todas horas.

Oficinas: Genios y Morro. Telf. M-6747.

PROXIMA DESOCUPARSE MODERna esquina fraile, jardín, portal 3 habitaciones, hall, sala, comedor, cocina, pantry, baño lujo colores, servicio criados garage y habitación chofer, lavadero, traspatio. Infanta y Robau, Buen Retiro. Teléfono: FO-7241

LA SIERRA. CALLE C ENTRE 30 Y 32 se alquila una casa planta alta compuesta de sala, salet, comedor, 4 curtos, garage, cdarto de criados comunicación excelente. Informan en los bajos.

SAMA NUMERO 25, MARIANAO: portal, zaguán, 2 salas, 9 cuartos, baño, galería, salón alto, pisos mármol, 3 patios, plantas frutales: $60.00. Oigo ofertas si compra esta casa. Ruz: M-2943.

REPARTO ALMENDARES: MIRAmar y Avenida Columbia, al lado panadería «Primera de Aguiar», sala, comedor, 4 habitaciones, doble servicio, garage: $30.00. Informes misma. Telf. FO-2636.

AMPLIACION ALMENDARES: 11, entre 6 y 7. Se alquila magnífica casa jardín, sala, recibidor, 7 habitaciones, 3 baños cuarto y servicios de criados. Informa 9 entre Primera y Segunda. Ampliación Almendares.

91 JESUS DEL MONTE - VIBORA

SE ALQUILA O'FARRILL 21, ESquina a F. Poey, Víbora. Portal, sala, saleta, comedor, cuatro cuartos, dos baños, cocina, cuarto criados con servicio; lavandería y garage. Informan: FO-3534.

SE ALQUILA LA CASA BUENAVENtura 467 entre Pocito y Dolores, sala, saleta, 3 habitaciones. Cocina, patio, baño intercalado. Para Informes: La Emperatriz, San Rafael 36. Teléfonos A-6040 y F-4820

ALQUILO LO MEJOR VIBORA, MOdernos y ventilados bajos; portal, recibidor, sala, 4 habitaciones, 2 baños, comedor, cocina, patio. 10 de Octubre 1,271, entre Carmen y Vista Alegre; llaves al lado 1,267. Precio módico.

ALQUILO CASA VIBORA O-FArrill y Juan Bruno Zayas, Loma del Mayo, Nro 227 portal, sala, comedor, cuatro habitaciones, Llave en el 223. También otra pequeña al fondo.

LUIS ESTEVEZ ESQUINA A DIEZ de Octubre, soberbio segundo piso; sala, comedor, tres habitaciones, baño intercalado; llave en los bajos. Informes F-4992. $25.00.

DIEZ OCTUBRE 456 ESQUINA LUIS Estévez, espléndido segundo piso, sala, comedor, tres cuartos, baño intercalado, cuarto y servicio criados; llave en los bajos. Informes: F-4992.

ALQUILO CASA SAN FRANCISCO 120 entre Lawton y Armas, Víbora, tranvía a la puerta. Portal, sala, comedor, 3 habitaciones, baño completo con calentador, cocina y patio. Informan Lealtad 13, altos. M-3954

ALQUILO CASA FRESCA CON

sala, comedor y tres cuartos, Avenida Diez de Octubre 401, esquina a Toyo, segundo piso. Llaves la encargada. Informes: M-3198.

SE ALQUILA LA CASA BUENAVENtura 467 entre Pocito y Dolores, sala, saleta, 3 habitaciones Cocina, patio. Para informes: La Emperatriz, San Rafael 36 teléfonos A-6040 y F-4820.

EN $34.00 SE ALQUILAN LOS ALtos de Patrocinio Nro. 10 terraza, sala, 3 cuartos, comedor, hall, cuarto y servicio de criados. Informan: Tel. F-5105

MANGOS 3, PROXIMO CALZADA Alquilo altos ventilados 3 cuartos uno azotea. 20 pesos. Bajos 4 cuartos 28 pesos. Informes FO-3871

SANTA IRENE 106, PROXIMO SAN Indalecio, moderna, dos ventanas, tres habitaciones, comedor al fondo baño completo, calentador carbón, agua siempre, veinte y ocho pesos. Llave academia frente F-6515

CALZADA DE MANAGUA 67 ENTRE Línea e Imperio 30 pesos jardín, portal, sala, comedor, cuatro habitaciones, cocina baño patio y garage. Llave al lado.

92 SANTOS SUAREZ - MENDOZA

SE ALQUILA CORREA 161 ENTRE San Benigno y Flores, casa muy 170 teléfono M-1100

ALQUILERES

92 SANTOS SUAREZ - MENDOZA

ALQUILO CASITA SANTOS SUArez, San Leonardo Nro. 267, entre Serrano y Durege, sala y cuarto grande, gana $15.00. Informan en la misma.

DUREGE 324, ENTRE ZAPOTES Y Bernardino: sala, saleta, 4 cuartos, vestíbulo, baño, comedor, galería, garage. Llaves al lado: $30.00. Oigo ofertas razonables, si compra estas dos casas. Ruz: M-2943.

93 LUYANO

LUYANO Y CONCHA, ALTOS, TErraza, sala, 3 cuartos, comedor, baño intercalado, agua abundante. Precio: $34.00. Llave e informes en la misma.

MANUEL PRUNA 662 ENTRE PEdro Pernas y Calzada portal, sala, comedor, tres habitaciones, baño completo cocina y patio. Llave bodega. Informan: 21 Nro. 655 Vedado, teléfono F-4645

94 LAWTON - BATISTA

CONCEPCION No. 670, ENTRE 13 Y 14, Lawton, Bautista. Alquilo fresca y ventilada casa, con portal, sala, dos habitaciones, baño intercalado, comedor al fondo y cocina, precio: veinticinco pesos; un mes en fondo o fiador. Informes M-1278 y F-4672.

97 GUANABACOA, REGLA Y CASA BLANCA

ALQUILASE EN REGLA, CASA DE mampostería, sala, comedor, tres cuartos y patio. Gasómetro letra A., esquina a Veloz: $15.00. Llave al lado. Telf. U-5636.

ALQUILERES VARIOS

VARAERO. SE ALQUILA UNA CAsa de dos pisos con todo confort situada al frente del Parque. Informan: Habana Telf. X-2521. Cárdenas: Céspedes 165.

ALQUILO AMPLIA COCINA Y COmedor. Agua todo el día. Garantías. Buenas perspectivas para persona trabajadora. Informan: Salud No. 47. entre Manrique y Campanario. Tel. A5-5932 Gutiérrez.

PLAYA BARACOA, ALQUILO CASA frente mejor baño. Morúa Delgado 232. También sala, comedor, una habitación, baño, cocina, todo amplio, en Concordia 65, altos, esquina Perseverancia.

PLALA SANTA FE: SE ALQUILA portal, sala, comedor, cocina, 5 habitaciones, closets, 2 baños, garage. Temporada: $300.00. Informes: Telf. F-4013.

PLAYA SANTA FE. — ALQUILO amueblada casa marpostería portal, sala, comedor, cocina 5 habitaciones closets, 2 baños, garage temporada 300 pesos. Informes: F-4013

SE ALQUILA CASA MODERNA ELEgante y bien situada con glorieta fondo al mar. «La Estrella de Santa Fé», Primera No. 18, en el arenal.

SE SOLICITAN

101 PERDIDAS

PERRO POLICIA ENTIENDE POR «León», gratificaré avisar calle H 356, Vedado. F-2014.

102 AGENCIAS - COLOCACIONES

«LA MATANCERA»: A-7740

Servimos rápidamente: criadas, cocineras y choferes. Toda clase de servidumbre y empleados de ambos sexos. Sol 111, entre Egido y Villegas.

«NEPTUNO» U-3750

Se facilitan con rapidez: cocineras, criadas, manejadoras, mensajeros etc. Servidumbre de ambos sexos y razas, con referencias. Neptuno número 206 esquina a Marqués González.

AGENCIA DEL VEDADO. 12 Y 23. F-3141; tenemos cocinera repostera, $8; criada de mano, experta, $15; choferes, jardineros, manejadora inglesa, muchachas por horas y gran surtido sirvientas país.

AGENCIA «JOSEFINA»

Morro número 3, esquina a Genios, edificio «Gómez»: M-3339. Colocamos a usted en el día. No cobramos adelantado. Tenemos servidumbre en general, con referencias escogida por Santiago.

LUCAS. M-8195. MODERNA AGENcia de Colocaciones autorizada, con personal selecto y competente para toda clase de trabajos domésticos, con referencias y domicilio reconocidos. San Lázaro número 201 y Lealtad.

MARIANAO EMPLOYMENT AGENCY Trasladada a Tercera entre 14 y 16, Almendares. Ofrece a usted personal doméstico de garantía. No vacile y háganos su pedido. FO-1077. Sucursal: FO-2015.

«LA ORIENTAL», U-5388

San Rafael 118 entre Gervasio y Escobar. Servimos con referencias Criadas, Cocineras, Manejadoras, Mensajeros y toda clase de servidumbre de ambos sexos. Extranjeros y del País. U-5388.

AGENCIA BEERS: M-7730

Cuando salga de la misa de La Catedral, recuerde que esta bien montada oficina tiene siempre lista completa de buen personal, tanto doméstico como para oficina, con referencias investigadas. San Ignacio 16, frente a La Catedral. (Desde 1906).

«LA HABANERA»: U-1880

Neptuno 255, esquina a Espada. Servimos con referencias personal de ambos sexos: criadas, cocineras, mensajeros y manejadoras: U-1880.

103 CRIADAS - CRIADOS

SE DESEA UNA JOVEN ESPAÑOLA ara los dos servicios, sueldo $15.00 F Nro. 612 entre 25 y 27 Vedado.

SOLICITAMOS CRIADA PARA TOdo española muy joven, leer y escribir, si trae buenas referencias se le darán veinte pesos sueldo. Teléfono F-2917 de 3 a 6.

SOLICITO CRIADA DE MANO DE 25 a 30 años; tiene que dormir y saber trabajar; si no sabe no venga. 10 de Octubre 1,010 entre Luis Estévez y Estrada Palma; después de las 9

SE NECESITA UNA MUCHACHA para los quehaceres de una casa, menos cocinar; que tenga referencias; buen sueldo. Juan Delgado 452 esquina Milagros, Santos Suárez.

SOLICITO MUCHACHA PARA CRIAda de mano; traer referencias. Sueldo 5 pesos. San Benigno 506 entre San Bernardino y Zapotes, Santos Suárez.

SE SOLICITA MUJER DE MEDIANA edad para hacer limpieza por la mañana y dormir colocación, toda la tarde libre; pero ha de ser formal y fina; traer referencias. 4 ó 5 pesos. Marina 56, altos esquina Vapor.

SE SOLICITA UNA MUCHACHA PAra la limpieza de una casa pequeña Informan en Colón 37, bajos.

104 COCINERAS Y COCINEROS

SE SOLICITA UNA COCINERA QUE sepa su obligación. Sueldo $12.00. Puede dormir en la colocación si lo desea. General Lee 17 esquina a Infanta Telf. FO-7706 Marianao.

SE SOLICITA UNA COCINERA CON referencias, blanca o parda, de mediana edad, que duerma en la colocación, para cocinar y servir la mesa a un matrimonio solo. Sueldo $12 y si lava unas piezas, $15. Calle 19 No. 810 entre 2 y 4.

SE SOLICITA UNA COCINERA ESpañola joven, para cocinar a corta familia ha de dormir en la colocación, sueldo: 15 pesos y ropa limpia. Escobar 83, altos, entre Neptuno y Concordia.

SE SOLICITAN

104 COCINERAS Y COCINEROS

SE SOLICITA UNA COCINERA DE mediana edad, que sepa hacer el desayuno, y limpiar. Que tenga referencias. Sueldo: $15.00, ropa limpia y uniformes. Tiene que dormir en la colocación. Si no reúne estas condiciones no moleste en llamar. Telf. U-1370, después de las 8 a. m.

SE SOLICITA UNA MUCHACHA blanca para cocinar y limpiar, si no sabe no se presente. Neptuno No. 236 letra A último piso entre San Francisco y Espada.

COCINERA QUE SEPA COCINAR bien y que entienda de repostería: sueldo 20 pesos. Informes Neptuno 92 altos.

SE SOLICITA UNA COCINERA JOven, blanca, que duerma en la colocación y con referencias, que sepa cumplir con su obligación. Buen sueldo. Amargura 71, altos.

SE SOLICITA ESPAÑOLA MEDIANA edad para cocinar y limpiar. Corta familia dormir fuera. Amargura 80, cuarto piso.

105 MANEJADORAS

SE SOLICITA MUCHACHA PARA manejadora y ayudar limpieza, con recomendación. Sueldo diez pesos y ropa limpia. Santa Catalina 353, altos, Reparto Mendoza, Víbora.

114 AGENTES - VENDEDORES

SE SOLICITAN AGENTES EN LA Habana e interior para venta de caramelos de «La Napolitana». Fácil venta, buena comisión. Apartado 38 Guanabacoa.

VENDEDORES

Habiendo aumentado nuestra línea con un «Acondicionador de aire portátil», para oficinas, salas, habitaciones y clínicas, siendo el aparato de muy fácil venta por ser una necesidad, necesitamos vendedores con personalidad. Entrevista de 8 a 9 a.m. con Mr Donnin en Caribben Trading en San Lázaro 190 esquina a Galiano.

SE SOLICITAN ACTIVOS VENDEdores de radios y refrigeradores de marca conocida. Vea la Agencia de radios. Monte No. 208 entre Rastro y Belascoaín.

CREMA DENTAL DEL Dr BRUNET

UN GRAN REMEDIO

PARA LAS ENCIAS SANGRANTES E INFLAMADAS

TUBO GRANDE: 20 CTS.
TUBO CHICO: 10. CTS.

Fórmula de un dentista-médico
De venta en droguerías y farmacias
Se solicitan agentes en todos los pueblos de la República, en la Ciudad de La Habana y en el extranjero, con buen margen de utilidades. Las solicitudes de Agencias deben venir acompañadas de 50 centavos en giro postal o en sellos de Correo para remitir muestras de distintos tamaños e instrucciones.

Laboratorio del doctor Brunet, San Rafael número 135, altos, entre Belascoaín y Gervasio. Telf. U-3614, Habana.

NECESITO PERSONAS PARA VENder a particulares artículos de fácil venta. Escribir R. C. Lassus. Crecherie 19, altos, entre 8 y 10 Vedado, Habana.

TRABAJE MENOS, GANE MAS. NEcesitamos vendedores con buenas referencias, para radios, refrigeradores General Electric. Suárez y Arias, Aguila 89, cerca Neptuno.

SE SOLICITAN 10 HOMBRES, SUELdo $10.00 semanales. La Clarisa» Carlos III No. 211, informan de 9 a 12 y de 5 a 6.

NECESITAMOS VENDEDORES ACtivos en toda la isla. Pagamos magnífica comisión por adelantado, sobra la venta de artículos útil y solicitado. Si quiere trabajar, ésta es su oportunidad. Escriba hoy mismo a la Hook-Fast de Cuba, edificio La Metropolitana 808 y 809 Habana.

115 OFICINISTAS

NECESITO UNA DEPENDIENTA, Y otra para atender consultorio, prefiriéndola entienda inglés; también necesito una camarera para hotel; un sereno; un chofer, y un criado. $30. Compostela 58; Agencia.

116 SOCIOS

SOCIO DESEO UNO POCO CAPITAL negocio asegurado, productivo. Informan Santa Catalina 268, esquina a Porvenir.

117 SOLICITUDES VARIAS

LICORISTAS DE CUBA

(Asunto Vinos Espumosos). — Extranjero experto en «Vinos Espumosos» se ofrece para fabricar o enseñar a fabricar «Vino Gallego Espumoso», «Champagnes», Sidras, Vinos añejos de uva, vinos económicos de frutas y licores, de novedad. (Deseo entenderme con una sola Licorería). Dirigirse a V. M. Apartado No. 1636

SOLICITAMOS PERSONAS TENgan libros usados M-8176 Compramos toda clase y cantidad M-8176. Vamos inmediatamente a domicilio. M-8176. Rogamos llame en horas laborables. Pregunte por Salinas.

FOTOGRAFOS. SOLICITO TRABAjos de retoque, con absoluta garantía y perfección. Teléfono A5-0371. Departamento 2.

FALTA BUEN DIBUJANTE PRACtico, persona seria, toda clase de dibujos en papel Stencil de mimeógrafo solamente. Medianías sin conocimiento dibujo abstenerse. Escribir Apartado 483, Habana.

SOLICITO CUATRO MUCHACHAS, para la propaganda de un producto de fácil venta. Para informes Lealtad 22 de 1 a 3

FACILITAMOS TRABAJO EN CASA Habana e interior, buena renumeración. Escríbanos: Partido Publish Company. Apartado 843. México, D.F.

SE OFRECEN

118 CRIADAS-CRIADOS

SE DESEA COLOCAR UNA MUCHAcha española para cuartos o comedor Teléfono F1-6761.

SE OFRECE UN JOVEN ESPAÑOL criado de manos, práctico en el servicio; tiene referencias de las casas en que trabajó. Teléfono M-4167.

DESEA COLOCAR MUCHACHA ESpañola; sabe hacer de todo; lleva tiempo en el país, y tiene recomendaciones; no le molesten por menos de $20. Informan Teléfono F-3854.

DESEA COLOCARSE UNA MUCHAcha joven para la limpieza o criada de cuartos; puede llamarse al Teléfono F-6051.

DESEA COLOCARSE UNA SEÑORA española para cocinar y limpiar; no duerme en la colocación. Informan: Teléfono U-1122.

SE DESEA COLOCAR UN MATRImonio de mediana edad; tienen referencias; y en la misma se coloca una señora española de criada de mediana edad; tiene referencias. F-5124.

UNA ESPAÑOLA SE OFRECE PARA criada de mano o cocinar y limpiar a matrimonio o corta familia; también cocina solo; tiene referencias. Teléfono I-7665.

SOLICITA EMPLEO JOVEN CUBAna para criada, dormir fuera; habla inglés si es necesario. Referencias. Teléfono U-2806.

SE DESEA COLOCAR UN CRIADO de mano español en casa particular, de buena presencia, 26 años, práctico en el servicio de comedor, desea ganar 25 ó 30 pesos. Informan: F-2975; llamar por Benigno

SE OFRECEN

118 CRIADAS-CRIADOS

SE DESEA COLOCAR UNA JOVEN española para criada de manos o cuartos o cocinar; no se coloca menos de 20 pesos; tiene buenas referencias. Informan Teléfono F-2297.

DESEA COLOCARSE UN SUPERIOR criado de mano español, experimentado todo servicio; y otro experto jardinero, segundo criado, ayudante de cocina, portero; tienen referencias de buenas casas. Teléfono M-1959.

DESEA COLOCARSE UNA MUCHAcha española para limpiar o para la cocina y limpieza; tiene gran experiencia y buenas referencias. No menos de $18.00. Teléfono I-7238

SE DESEA COLOCAR UNA MUCHAcha blanca, con muy buenas referencias de las casas en que ha trabajado; sabe cumplir con su obligación; menos de $15 no se coloca; prefiere Miramar. Llamar al FO-1150.

SE OFRECE UNA JOVEN ESPAÑOla para criada de cuartos o comedor. Tiene referencias. Informes: F-5410.

SE OFRECE UN BUEN CRIADO DE mano español, de mediana edad, soltero y cumplidor de su deber, sabe servir la mesa. Tiene referencias de casas conocidas. Telf. A-0515, tintorería.

SE DESEA COLOCAR UNA MUCHAcha española, para criada de mano o cuartos. Tiene buenas referencias y no le importa ir a los repartos: F-6079.

DESEA COLOCARSE UNA MUCHAcha para limpiar habitaciones y coser, informes Telf FO-2417

UNA JOVEN BLANCA DE CAMPO desea colocarse de criada de mano en la misma una por horas. Teléfono F-4408.

SE DESEA COLOCAR UNA MUCHAcha española para criada de mano, tiene referencias. U-5470

MUCHACHA ESPAÑOLA DESEA COlocarse para comedor, cuartos o manejadora. Prefiere los repartos, tiene buenas referencias. Informan teléfono U-2849

UNA JOVEN FORMAL DESEA COlocarse para limpieza o manejar un niño. Teléfono FO-2625

UNA ESPAÑOLA DESEA COLOCARse de criada de manos o de manejadora o para cuartos o para matrimonio solo; no menos de $20, tiene referencias. Telf. F-3680

DESEA COLOCARSE JOVEN ESPAñola para cuartos y coser; sabe cortar y zurcir bien, o cocinar y lavar o todos quehaceres de corta familia; sabe trabajar bien y tiene referencias; no menos de $20. Teléfono F-5446.

SE DESEA COLOCAR UNA MUCHAcha española para criada de mano o para comedor; tiene buenas referencias. Informan Teléfono FO-2717; no moleste men s de 20 pesos.

SE OFRECE JOVEN ESPAÑOLA PAra criada de cuartos, sabe coser; tiene referencias. Informan: M-4254.

SE DESEA COLOCAR UNA SEÑORA española de mediana edad para criada de manos. Informan Teléf. U-2236.

ESPAÑOLA DE MEDIANA EDAD, desea casa chica matrimonio o corta cocina, duerme o no. Teléf. FO-7231.

SE OFRECE JOVEN ESPAÑOLA PAra criada de cuartos y comedor; sabe servir muy bien a la rusa, es fina, trabajadora y tiene inmejorables referencias; tiene buena presencia y sabe coser y cortar bien. Teléf. F-7463. 18 y Línea.

ESPAÑOLA JOVEN SE OFRECE PAra habitaciones y coser, comedor o criada de mano; sirve mesa a la rusa, es fina y de buena presencia y sabe cumplir bien su obligación; tiene muy buenas referencias. Teléfono M-4742.

DESEA COLOCARSE UN JOVEN blanco, del campo, de criado de mano o ayudante cocina o para limpieza; sabe trabajar jardín. Teléfono A5-0701

DESEA COLOCARSE UNA JOVEN de coldr para criada o manejadora; desea casa formal; está acostumbrada a servir; pedir informes Teléf. F-7261.

SE DESEA COLOCAR JOVEN ESPAñola para criada de mano o cuarto; es formal y trabajadora y tiene buenas referencias. Teléfono F-4074

SE DESEA COLOCAR UNA BUENA criada o manejadora. Tiene referencias: F-3164.

SE DESEA COLOCAR UN CRIADO de color, o para jardinero o portero. Tiene referencias: F-3164.

UNA JOVEN ESPAÑOLA CON MUcho tiempo en el país, desea colocarse para criada de cuartos; conoce perfectamente su obligación; tiene referencias. Informan Teléfono I-7259.

SE DESEA COLOCAR HOMBRE SOlo, para criado o cualquier trabajo; tiene referencias. Informa Teléfono F-3754.

DESEA COLOCARSE JOVEN ESPAñol de criado de manos; tiene buenas referencias. Teléfono F-6029.

DESEA COLOCARSE JOVEN ESPAñola para cuartos o comedor; sabe trabajar; desea buena casa. San Miguel No. 71. Teléfono A-8291.

DESEA COLOCARSE JOVEN CUBAno de 23 años, para criado de comedor o portero o camarero de hotel o casa particular u otros quehaceres. Llamen al Teléfono M-3613.

JOVEN DEL CAMPO SIN PRETENsiones, ofrécese como criado de mano atender jardín o trabajo general, tiene referencias, es formal y cumplidor. Informan: FO-1077.

SE DESEA COLOCAR UNA MUCHAcha joven, de color, fina, para criada de mano o limpieza por horas; entiende algo de costura. Teléf. M-1534.

DESEA COLOCARSE ESPAÑOLA DE mediana edad para comedor, cuartos o manejadora; tiene referencias; sabe coser y cumplir con su obligación. Zanja y San Francisco, bodega. Teléfono: U-5916.

SE OFRECE UNA JOVEN DEL PAIS de criada o manejadora con referencias; no menos de $12. F1-6171.

SE OFRECE JOVEN DEL PAIS PAra criada de cuarto o comedor; tiene referencias. Teléfono X-2223.

SE DESEA COLOCAR UNA MUCHAcha para criada de cuarto; sabe coser y cortar. Informes al Teléfono F-4638.

SE COLOCA UNA JOVEN ESPAÑOla de buena presencia y fina, para comedor o cuartos, lava ropa fina, y sabe servir mesa a la rusa. Informan A5-0622.

SE DESEA COLOCAR UNA JOVEN española de criada de cuartos o de manos; tiene referencias. Tel. M-2080.

SE OFRECE CRIADO PARA SERvicio fino con referencias sirve a la rusa o también para segundo criado. M-1149

DESEA COLOCARSE UNA MUCHAcha para criada de mano o manejadora, tiene buenas referencias. Telfono FO-2750

SE COLOCA UNA MUCHACHA DE color, para criada de mano, tiene referencias, llame de 8 a 11 teléfono F-4669

SE OFRECE CRIADA PARDITA PAra cuartos o comedor con referencias, duerme en la colocación y sale a los repartos o para criada. Aguila 231. M-1149.

SE DESEA COLOCAR UN JAPONES en casa particular o finca, para criado de mano. Saber servir a la rusa y sabe bien su trabajo. Tiene buenas referencias Telf. A-9814

ESPAÑOL DE MEDIANA EDAD, se ofrece para el cuidado de finca y reproducción de aves y cerdos, sin pretensiones. Telf. M-4355

119 COCINERAS-COCINEROS

COCINERO REPOSTERO CUBANO, blanco con referencias se ofrece a casas particulares o comercio. Telf M-4890 bodega.

SEÑORA DE MEDIANA EDAD SE desea colocar para cocinera para matrimonio o corta familia A-9662

SE OFRECE ESPAÑOLA SIN PREtensiones para cocinar y limpiar a corta familia. FO-2729

ENGLISH SPEAKING WOMAN SEEking employment as cook. American or Cuban dishes. Phone: F-6000.

SE OFRECEN

119 COCINERAS-COCINEROS

SE DESEA COLOCAR UN JOVEN inglés, cocinero y repostero que cocina a la criolla y a la americana y que tiene buenas referencias de familia conocida. Teléfono F-6095.

DESEA COLOCARSE UN MAESTRO cocinero y repostero, de color, en casa particular, cocina solo para familias preeminentes y de buen gusto, si no es, no llamar; tiene recomendaciones. Llame Teléfono F1-6391, por José.

COCINERO REPOSTERO FINO, DEsea colocarse en casa de familia de gusto; tiene buenas referencias de honorables familias. Informan F-2789.

SE OFRECE MUCHACHA DE COlor para cocinar; sabe algo de repostería, o para criada de mano; duerme en la colocación. Sra. Rodríguez Teléfono I-3552.

SE DESEA COLOCAR UNA JOVEN blanca para cocinar y limpiar; buenas referencias. Teléfono F-6029.

SE DESEA COLOCAR UN COCINEro repostero español en casa particular; cocina a la criolla, a la americana y a la francesa. Teléf. F-5884.

SE DESEA COLOCAR UNA JOVEN blanca para cocinar o limpiar a matrimonio; sabe su obligación; duerme fuera; sueldo 15 pesos en adelante. F-4848. Vedado.

SE DESEA COLOCAR UNA JOVEN

española, para cocinar o limpiar. Tiene referencias. Informes: Telf. U-3018.

SE DESEA COLOCAR UNA SEÑORA española, para cocinar, sabe cocinar a la criolla y la española y entiende algo de repostería. Lleva tiempo en el país y sabe cumplir con su obligación. Telf. U-7084.

SE OFRECE UNA SEÑORA DE COlor para cocinar, no duerme en la colocación. Lealtad 179 Telf. A-9814

SE OFRECE UN JOVEN BLANCO PAra ayudante de cocina o para la limpieza de la casa. Telf. X-2060

SE OFRECE UNA COCINERA REPOStera buenas referencias. duerme fuera de la colocación, sin pretensiones Teléfono A-8831 Aurora.

SE OFRECE COCINERO ESPAÑOL para casa particular o comercio; cocina española, crillo y francesa es repostero; tiene referencias, hombre solo; sale al campo. A-0347

MAESTRO COCINERO ESPAÑOL, con muchos años en su oficio, se coloca, cocina española y criolla, repostería y pastelería, comida muy variada, agradable sazón. Hombre solo, sale al campo. Informes Telf. M-4414

DESEA COLOCARSE UNA JOVEN blanca para cocinar o para matrimonio solo, completamente; buen sueldo, es muy formal. Telf. F-6095

SE DESEA COLOCAR UNO SEÑORA española de mediana edad para cocinar, no le importa hacer alguna limpieza; sabe trabajar Teléfono: F-3254

SE DESEA COLOCAR UNA MUCHAcha de color para cocinar y limpiar a matrimonio solo, tiene referencias Teléfono F-6462

DESEA COLOCARSE COCINERA Y repostera solo para la cocina; buenas referencias; española; buen sueldo. Teléfono F-6053.

DESEA COLOCARSE COCINERA REpostera, con referencias, sin pretensiones; sabe cocinar bien de todo; especialidad en platos finos para días de recibo; va al campo o reparto; conoce el arte perfecto; formal y trabajadora; han de comer bien. Teléfono F-2625, de 1 a 6 solamente.

ESPAÑOLA JOVEN SE OFRECE PAra cocinera, no se moleste sino paga $15; duermo fuera de colocación; no saco comida; referencias buenas. Teléfono F-5361.

SE DESEA COLOCAR UNA COCINEra española; cocina bien, lleva tiempo en el país; sabe de repostería; tiene buenas referencias. Sueldo $20. Teléfono: F-3437.

SE OFRECE COCINERA ESPAÑOLA repostera, tiene referencias. Informan: Baños y 15 altos Bodega, 353.

DESEA COLOCARSE COCINERA REpostera española; tiene buenas referencias; o para criada de cuartos o comedor. Teléfono U-6693.

SE DESEA COLOCAR UNA BUENA cocinera repostera española para cocinar y limpiar, con una jovencita para ayudar a los quehaceres; se colocan juntas; buen sueldo. U-6801.

DESEA COLOCARSE UNA MUCHAcha española, para cocinar y limpiar, para corta familia; cocina bien. Carnicería. FO-1984.

SE OFRECE UNA JOVEN ESPAÑOla para cocinar, es muy buena cocinera y repostera; tiene buena presencia; es formal, trabajadora y tiene buenas referencias. Teléfono F-7463 18 y Línea.

UN COCINERO DE COLOR, INGLES, se desea colocar de criado de mano, familia americana o cubana; hace pocos días que llegó de Camagüey. Teléfono F-6090. Alberto.

DESEA COLOCARSE COCINERA REpostera; cocina criolla y española, es seria y trabajadora; tiene referencias; sueldo no menos de $15. Teléfono M-5393.

DESEA COLOCARSE COCINERA ESpañola con buenas referencias. Informan Teléfono U-6896.

SE OFRECE UNA COCINERA DE color; es práctica en la cocina; lo mismo se coloca para criada o manejar solamente. Informan: F-7261.

SE OFRECE COCINERO Y REPOStero para casa familia; tiene referencias. Llame Teléfono M-3450; llame por Agustín.

SE DESEA COLOCAR UNA INGLEsa para cocinar solo. Sale a las afueras. Paseo 108, entre 5 y 7, Vedado: F-3164.

SE DESEA COLOCAR UN COCINEro y repostero, que sabe su trabajo con muchos años de práctica en casas muy buenas. Tiene referencias, muy limpio y sin pretensiones. Llame: F-6150.

SE DESEA COLOCAR UNA ESPAñola para cocinar, sabe de repostería. Tiene referencias, lleva tiempo en el país y va a los repartos. Telf. U-5470.

SE OFRECE UNA COCINERA ESpañola, de regular edad, es práctica en el oficio y cocina en cualquier estilo. Tiene los mejores informes y desea casa de moralidad. Informes: M-5170.

SE DESEA COLOCAR UNA COCINEra de color, de mediana edad; sabe cocinar bien; tiene buena referencia; no duerme en la colocación. Teléfono M-4025.

SE DESEA COLOCAR UNA BUENA cocinera de color; hace dulces; que sea una casa buena; desea ganar buen sueldo; no duerme en la casa ni hace limpieza; es aseada. Teléfono M-9329.

SE OFRECE UNA COCINERA REpostera de color. No duerme en la colocación. Tiene referencias: F1-6171

DESEA COLOCARSE UN JOVEN DE color, experto cocinero, buenas referencias. Teléfono: F-3337. Pregunte por Osvaldo.

SE OFRECE UN COCINERO REPOStero mexicano, pregunte por Juárez. Teléfono FO-3286

UN BUEN MAESTRO COCINERO

repostero joven chino cocina criolla, española, siempre muy limpio; tiene muy buenas recomendaciones. Teléfono M-9164, preguntar roque Desea colocarse casa particular.

SE OFRECE BUEN COCINERO ESpañol. Cocina criolla, española y francesa, repostería, pastelería fina y helados de todas clases. Agradable sazón, limpio y económico en su trabajo. Es hombre solo, sale fuera y desea casa particular. Antonio Vega M-4568

SE DESEA COLOCAR UN JOVEN español de camarero o ayudante de cocina o de criado, no le importa ir al campo, es solo. Domicilio Bernaza 42, bodega Telf. M-8132 José.

SE OFRECEN

119 COCINERAS-COCINEROS

DESEA COLOCARSE UNA ESPAÑOla de cocinera; tiene tiempo de práctica; cocina de distintas formas; cocina solo, no duerme. U-3078.

SE OFRECE UNA BUENA COCINEra con referencias, para cocinar y limpiar o para criada de mano y lavar. Teléfono A-8297.

SE OFRECE UN JOVEN CON REFErencias buenas, para cocinero, criado de mano; sabe servir a la rusa o para dependiente de café y restaurant Teléfono A-8297.

SE OFRECE UNA JOVEN DE COlor, con un niño de diez meses, para casa particular; cocinera repostera; desea la colocación en el Vedado; para un matrimonio solo, cocina chiquita; desea le den cuarto para vivir; tiene muy buenas referencias. Informan F1-7562.

SE OFRECE COCINERA DE MEDIAna edad para cocinar y limpiar o cocinar solo. Sale a los repartos y duerme en la colocación. M-1148. Aguila 231 entre Monte y Corrales, bajos, M-1149

UN BUEN COCINERO REPOSTERO joven chino cocina a la criolla, francesa y española; pastelería, desea colocarse en casa particular o comercio, bien limpio comprador y variada comida, con buenas referencias. Telf. A-9063

SE DESEA COLOCAR UNA BUENA cocinera repostera con referencias sabe disponer, hacer plaza o para atender a un matrimonio. Informan Estrella 133 esquina a Lealtad.

SE DESEA COLOCAR CASA PARticular joven chino cocinero repostero, cocina criolla, española, francesa. Siempre muy limpio, tiene buenas referencias. Informan San Nicolás Nro. 79.1|2. Telf M-4859

120 MANEJADORAS

SE DESEA COLOCAR UNA JOVEN inglesa de color para manejadora o limpiar sabe hablar en español y tiene referencias. Telf. A-8186

SE OFRECE MANEJADORA CON referencias es cariñosa con los niños duerme en la colocación y sale a los repartos o alguna finca o playa. o para criada. M-1149 Aguila 231

UNA ESPAÑOLA FORMAL DESEA colocarse en casa de moralidad, de manejadora o criada de cuartos y coser; sabe cumplir y tiene referencias. Informan Los Benavides, 11 entre Compromiso y Herrera, Luyanó.

123 COSTURERAS-MODISTAS

SE OFRECE JOVEN DE COLOR PAra coser y cortar toda clase de ropa en casa particular y alguna limpieza. Teléfono F-4669. Clara; 8a 10 a. m.

125 CHOFERES

OPERARIO MECANICA, ELECTRIcidad, fundición, y choffer, joven español, nacionalizado, desea trabajo comercial o dependiente cumplidor, buenas referencias o garantía. Teléfono I-7576

UNA SEÑORA DE COLOR SE OFREce para lavar ropa fina ya en su casa, ya a domicilio por semana entera; o tres días, conoce bien su oficio Telf. F-6005 Bodega

SE OFRECE CHOFER ESPAÑOL PAra casa particular; varios años de práctica; muy cuidadoso de máquina. Teléfonos F-6084 y U-3773. Manuel Fernández.

SE OFRECE CHOFER ESPAÑOL, con muchos años de práctica y buenas referencias de casas donde ha trabajado; desea sueldo razonable. Teléfono I-7284.

DESEA COLOCARSE UN BUEN chofer, experto en toda clase de máquinas y mecánica, sin pretensiones y con esmeradas referencias de buenas casas. Teléfono M-1959.

JOVEN COREANO CUBANO. — SE ofrece para chofer, con práctica y experiencia conoce de mecánica. Para más informes: Telf. M-9713

SE DESEA COLOCAR UN CHAUFfeur en casa particular, tiene referencias. Informan F1-6171

DESEA COLOCARSE UN CHOFFER español 16 años de práctica, 12 años en una casa tiene referencias. Telf. I-3249

CHAUFFEUR ESPOÑOL COMPEtente en cualquier marca, con buenas referencias y módicas pretensiones. Ofrécese Telf. U.5417

SE OFRECE UN CHOFER ESPAÑOL con buenas referencias para casa particular, con más de veinte años de práctica. Teléfono F-3801.

SE OFRECE CHOFER INGLES, DE color; sabe servir la mesa, buenas referencias, conoce Habana y Camagüey. Teléfono F-6090. Jaime.

SE DESEA COLOCAR UN CHOFER, de color, sin pretensiones; sabe manejar cualquier clase de máquina; de 27 años de edad; llamar al Teléfono F-3060

DESEA COLOCARSE UN «CHOFER» sin pretensiones, tiene referencias. XO-1551 preguntar por Carlos.

AVISO IMPORTANTE

Si usted tiene automóvil y aprecia su vida, hágase de un chofer competente y solicítelo al Motor Club de Cuba, Sociedad de Beneficencia que radica en C. número 160, Vedado. Telf. F-5315.

126 JARDINEROS

HOMBRE DE MEDIANA EDAD SE ofrece para jardinero con referencias; práctico en la floricultura, y lleva veinte años en el país. Para informes Teléfono F-2255. R. Martínez.

129 OFICINISTAS

OFICINAS PARA CUALQUIER TRAbajo de contabilidad, especialmente atender Libros por horas, y Balances, con reconocida experiencia. Informes: Teléfono U-2606, de 8 a 11 y de 2 a 5 p. m.

PARA TRABAJOS DE CONTABILIdad se ofrece Contador titular con mucha experiencia atender libros por horas, balances, etc. U-6322

EXPERTO CORRESPONSAL INGLES y francés, teneduría de libros, con varios años de experiencia, desea colocarse, referencias de conocidas compañías de la Habana; sueldo módico. (P. L.) M-7730.

DESEA COLOCARSE EN CASA DE comercio joven mecanógrafa taquígrafa, entiende contabilidad. Sueldo módico Map». M-7730

131 OFERTAS VARIAS

SE DESEA COLOCAR UN MATRImonio español en casa particular; ella para criada de cuartos y coser; y él, para criado d emano, muy práctico en el servicio de comedor, sirve a la rusa; tiene buenas referencias de las casas en que ha trabajado. Teléfono F-6014.

MATRIMONIO BLANCO, DEL PAIS, desea colocarse en casa de familia; va al campo; tiene referencias; sabe servir bien. Teléfono M-7729.

DESEA COLOCARSE UN NATIVO blanco, buena presentación, serio y cumplidor, con muy buenas referencias; ha trabajado con profesionales; sabe cocinar, útil en cualquier trabajo: camarero, conserje oficina, laboratorio; atender señor solo o hacerse cargo de casas para cobro ciudad, y repararlas. Teléfono U-2773. Emilio.

SE OFRECE UN HOMBRE DEL CAMpo para cualquier clase de trabajo, casa de familia u hotel, sueldo: cinco pesos. Informan Hotel Flores de Mayo, Zulueta esquina a Monte. Domingo Vázquez

MATRIMONIO CORTA FAMILIA SE haría cargo de dos niños o niñas, de familia decente que pueda pagarlo para su cuidado manutención, colegio etc. Se dan referencias a satisfacción. Informes: Sr. Martín. Lagunas esquina a Lealtad, lechería, Habana.

A LOS DUEÑOS DE FINCAS: AVIcultor muy práctico en la cría de aves, pollos y en el manejo de las incubadoras. Grandes conocimientos prácticos en la cría de cerdos, sin gastos. Me ofrezco sin pretensiones, conozco prácticamente todos los trabajos de fincas. Informes: M-4355.

M.E.C.D. 2016

MAYO 11 DE 1938 — DIARIO DE LA MARINA — EJEMPLAR: 5 CENTAVOS

CON EL APOYO DE RUSIA Y BOLIVIA, LOS DELEGADOS ETIOPICOS LOGRARON QUE NO SE TRATASE AYER DEL RECONOCIMIENTO DEL IMPERIO ITALIANO

DESDE WASHINGTON

LA FORZOSA ACTUALIDAD

(Especial para el DIARIO DE LA MARINA)

Sobre mi mesa de trabajo se halla abierto el «Journal of Commerce» de hoy, en cuya pagina 12, seccion titulada «Guia diaria del azucar» veo la cotizacion del azucar crudo de Cuba, de ayer, en la Bolsa del Cafe y Azucar de Nueva York: 1.85 centavo por libra, costo y flete. Como he dicho en otra ocasión, la Comisión de Tarifas de los Estados Unidos, en su investigacion de 1932 encontro que el costo de producción del azúcar crudo cubano puesto en Nueva York era de 1.923 centavo por libra; de manera que la cotizacion de hoy esta algo mas de 7 puntos por debajo del nivel del costo de produccion. Por la cotización de Londres a bajo nivel de menos de un centavo, la situación no puede ser más aflictiva para el azúcar.

Los periódicos de aquí comentan ese bajo precio del azucar, que para el productor americano no es de 1.85, sino de 2.75, porque no está obligado a pagar la tarifa arancelaria de 9 décimos de centavo que abona Cuba, y hacen constar que la situación de los cultivadores de remolacha no es tan grave, pues ademas de los 2.75 centavos por libra, reciben 6 décimos de centavo de pago compensatorio, el cual arroja un total general de 3.35 centavos por libra, valor de crudo.

Repito lo que ya he dicho en una crónica anterior: en esta diferencia de posición que está el azúcar cubano comparado con el azúcar americano en el mercado de los Estados Unidos, es donde radica la causa del mal que nos aflige. Para nuestro productor un precio de 1.85 costo y flete en Nueva York; para el productor americano un precio de 3.35 en el propio mercado. Mientras esta situación no se corrija, no veremos nuestro horizonte azucarero suficientemente claro. Pero el problema, se dirá, no es sólo conocer cuál es el remedio del mal y dónde radica eso, sino disponer de los medios necesarios para aplicar el antídoto en cuestión. Mi punto de vista es que la supresión del pago de la tarifa y del pago del «excise tax» o impuesto, 1.40 en total, que sería el remedio definitivo de nuestros males, podría, quizás, llegar a lograrse si a los Estados Unidos se les ofreciesen compensaciones adecuadas, en condiciones que garantizaran el continuado disfrute de las mismas. Dichas compensaciones tendrían que consistir en algunas nuevas concesiones arancelarias de parte nuestra y en la distribución interna de los nuevos ingresos que se asegurara a Cuba al dejar de pagar la tarifa y el impuesto en forma tal que aumentara de manera efectiva la capacidad adquisitiva del pueblo y por consiguiente se tradujera en mayores compras de mercaderías a los Estados Unidos.

Esos cobran hoy $56.000.000 en números redondos del azúcar de Cuba, pero los desembolsan sumados a otros $1.000.000.000 más, para sostener a los desempleados que existen en este país. Si el Tesoro de Uncle Sam se priva de esos $56.000.000 pero Cuba le compra mercaderías cuya producción proporciona pan a varios miles de obreros americanos en las fábricas y en los talleres, los gastos de relief, o socorro, se reducirían en una proporción equivalente, y el Tío Sam haría un buen negocio, porque actualmente cifra todo su empeño en sustituir el relief por el trabajo.

La idea que acabo de expresar puede parecer a primera vista de teórica; pero, sin embargo, es muy práctica. La he expuesto a americanos de muy buen sentido y de mucha responsabilidad, muy poco inclinados a las teorías y mucho a los asuntos prácticos y de negocios, y me han manifestado que la solución del problema que acabo de apuntar les parece buena para Cuba y para los Estados Unidos, y pudiera servir de base para un provechoso arreglo.

Es un camino quizás difícil de recorrer, pero un camino al fin y al cabo. Si alguien encuentra otro más fácil y más expedito, tanto mejor.

DIPLOMATICUS.

PIDEN A ROOSEVELT QUE CITE A UNA CONFERENCIA A LOS JEFES DE LA INDUSTRIA, EL TRABAJO Y LA AGRICULTURA

El vicepresidente de la CIO dice que en esa reunión se estudiarían los medios de acabar la depresión

Por la Comisión de Reglas de la Cámara ha sido aprobada una resolución en que se pide que se abra una investigación respecto a las actividades nazis y fascistas en Estados Unidos

ATLANTIC CITY, mayo 10. (AP).—Hablando «en nombre del Comité para la organización industrial», Philip Murray invitó hoy al Presidente Roosevelt para que reúna a los hombres de negocios de los Estados Unidos en una conferencia de emergencia «para poner freno a esta depresión destructiva».

Murray, Vicepresidente de la CIO y Presidente del Comité organizador de los obreros metalúrgicos dijo a los obreros amalgamados de la industria del vestido que hay ahora 11,000,000 de obreros sin trabajo en el país, sin ahorros de qué dependr y que su existencia «amenaza a nuestras instituciones libres».

Dijo que centenares de líderes industriales le han expresado el deseo de tomar parte en una conferencia de emergencia, la que debe celebrarse, dijo, publicamente y no a puertas cerradas.

«Pequeños grupos demasiado egoístas» han estado corriendo a la Casa Blanca «en defensa de sus propios intereses», y ha llegado el momento de «reunir a los elementos no egoístas alrededor de la mesa de la conferencia», dijo Murray.

«Casi todos los elementos de nuestra población,—dijo—han estado empujando y tirando, tratando cada uno de ellos de obtener ventajas para sí. Mientras este tira y encoje continúe lo que vendrá es el caos. Todo es confusión.

Tanto Murray como la Secretaria del Trabajo Frances Perkins creen en que la intensa agremiación de los obreros industriales durante los dos últimos años ha impedido una baja vertical de los salarios en la recesión.

«Estos gremios—dijo Murray—han salvado a los Estados Unidos. Han impedido la pobreza y la miseria a este país durante los últimos meses. Sin las uniones, los jornaleros se verían hoy en una lamentable situación».

La investigación de las actividades de fascistas y nazis en los Estados Unidos

WASHINGTON, mayo 10 (AP).—La investigación congresional que se había solicitado al objeto de conocer las actividades del bund germano-americano y de cualquiera organización fascista o comunista, ha logrado el apoyo de la Comisión de Reglas de la Cámara.

La comisión aprobó una resolución en la que se pedía que el Congreso llevara a cabo la investigación del carácter, extensión y objetivos de «las actividades de la propaganda anti-americana» en los Estados Unidos, lo mismo extranjera que nacional.

La resolución no hace mención de organizaciones fascistas, nazis o comunistas, aunque está clara la tentación de su autor de que contra esas organizaciones se dirige.

Dickstein, Presidente de la Comisión de Inmigración, dijo que dinero alemán está financiando a las organizaciones nazi de los Estados Unidos. Agregó que los nazis han enviado un millón de solicitudes en blanco para el alistamiento de los americanos descendientes de alemanes y que «veinte grandes industrias de este país han contribuido con dinero a la causa nazi porque tienen intereses en Alemania».

Declarando que el partido comunista solamente tiene 32,000 afiliados y el Bund 460.000, Dickstein dijo que el fascismo y el nazismo son mucho más peligrosos en estos momentos.

ESPERAN SALVARLE LA VISTA

CHICAGO, mayo 10 (AP).—Después de un nuevo examen del estado de la niña Helaine Colan los médicos creen poder salvarle la vida y la vista. El doctor Robert H. Good, que le extrajo ayer el ojo izquierdo para evitarle la muerte a causa de un glioma, opina que la niña tiene «probabilidades» de salvar la vista del ojo derecho a pesar de la presencia de un tumor análogo.

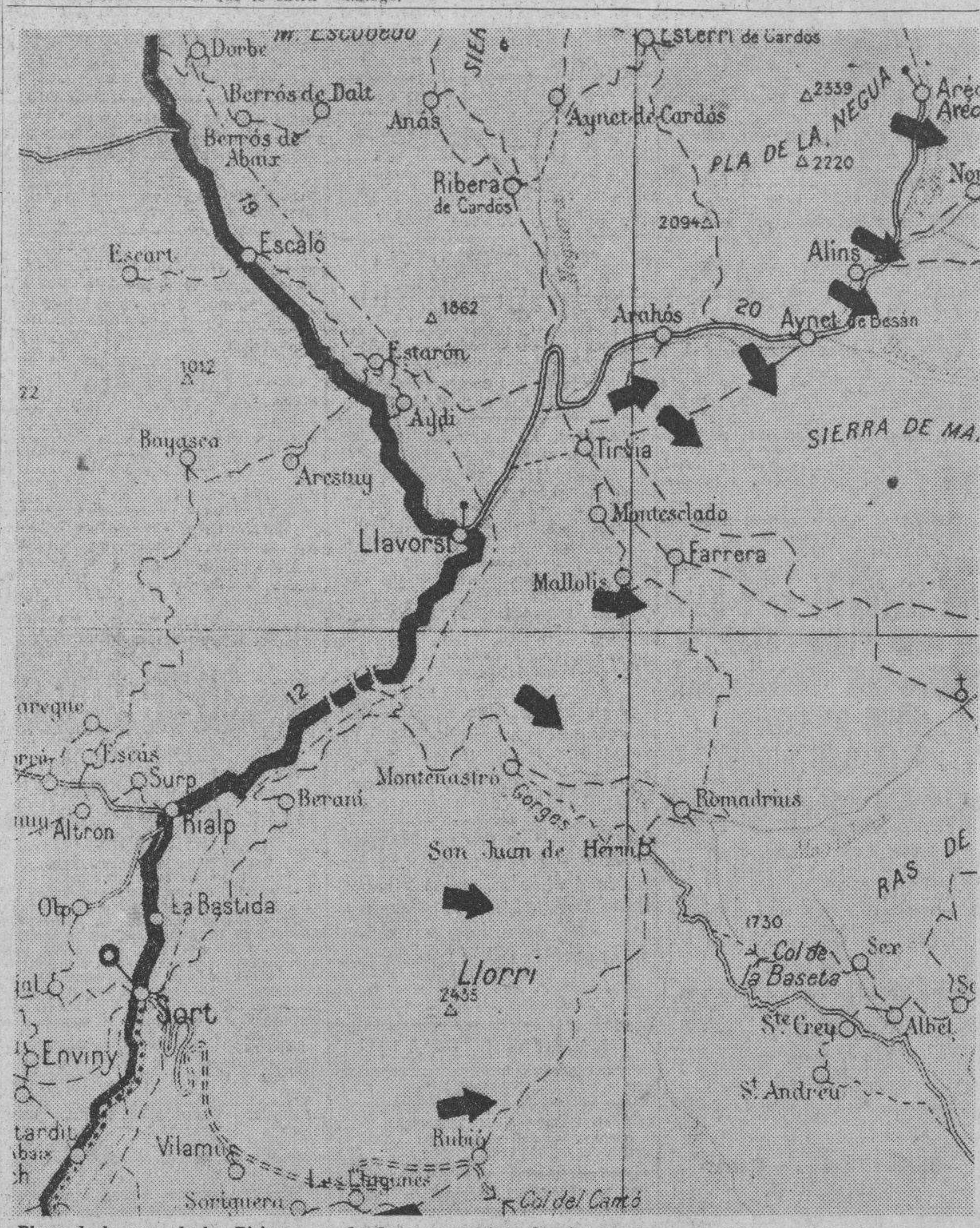

Plano de la zona de los Pirineos, en donde se encuentran las fuerzas navarras del general Solchaga. Salamanca, en su último comunicado, anuncia que las lineas nacionalistas, que se extienden desde el Collado del Canto al vértice 2,435 y siguen por Montenastro, Mallolis, Tirvia, Aynet, Alins y Areo, han sido presionadas a la altura de Llavorsí, entre Farreda y Montesclado, siendo rechazadas las milicias gubernamentales. Hacia el este se encuentra la frontera de Andorra, distante ocho kilómetros de Areo. El territorio que señala este gráfico tiene 24 kilómetros de largo por 20 de ancho.

Próxima solución del asunto de los sudetes alemanes

PRAGA, mayo 10. (Havas).—El Ministro de Checoeslovaquia en Berlín, doctor Mastny, que llegó hoy a esta capital, fué recibido por el presidente de la República, Benes, con el cual sostuvo una larga conversación.

El periódico, «Narodni», afirma que esta plática tiene gran interés político, pues Mastny fué informado de las pláticas entre el Duce y el Fuehrer, en Roma, por el Mariscal Goering.

Se dice, por esto, que ya existe una resolución en puertas respecto al problema de los Sudetes.

En cuanto a las demás minorías, se anuncia que el partido eslovaco, de Mons. Hlinka, celebrará un congreso general en Bratslava, para conmemorar la entente checo-eslovaca, que dió origen a la República dual.

51 judíos asilados en un remolcador

BRATISLAVA, Checoeslovaquia, mayo 10. (AP).—La situación de 51 judíos austriacos expulsados después de la anexión de Austria a Alemania, a los que se dió asilo temporal a bordo de un remolcador francés, es crítica.

La última esperanza que abrigaban de ser admitidos en Checoeslovaquia se ha desvanecido con el acuerdo del Gobierno de rechazar su solicitud para entrar en el territorio checo.

Hungría también se ha negado a admitir a lo judíos austriacos y hasta ahora Francia no les ha concedido permiso para ir a ese país.

Sin embargo, los planes de Francia e Inglaterra de borrar a Etiopía de la Liga tienen el éxito asegurado

Por otra parte, el delegado chino Wellington Koo, reanudó sus esfuerzos para decidir a las naciones de la Liga a que presten ayuda a su país para combatir a los nipones

GINEBRA, mayo 10. (AP).—El expediente demoró hoy la cristalización de los esfuerzos de la Gran Bretaña, países que están gestionando que la Liga de las Naciones, deje a sus miembros en libertad de reconocer la conquista italiana de Etiopía.

Los planes anglo-franceses, cuyo propósito es borrar a Etiopía de la lista de naciones y de los estados que pertenecen a la Liga, tienen asegurado, sin embargo, el éxito final.

Los esfuerzos de los ministros de Estado de la Gran Bretaña y de Francia, Vizconde Halifax y Georges Bonnet, porque la cuestión quedará solucionada hoy mismo fracasaron cuando los delegados etíopes, apoyados por la Rusia soviética y Bolivia, insistieron en su derecho a aplazar la sesión del Consejo hasta mañana.

La labor anglo-francesa no resultó más fácil, tampoco, ante las rotundas demandas del doctor V. K. Wellington Koo, de China, de que la Liga de las Naciones dé a China, su «ayuda material» contra el Japón.

Hablando en un tono de confidencia, el doctor Koo, declaró que «tal ayuda y cooperación es más urgente porque acelerará la terminación de las hostilidades y asegurará la derrota de las fuerzas del desorden y de la violencia».

«Durante estos meses —dijo al Consejo— el Japón no ha abandonado sus esfuerzos para llevar adelante una aventura militar contra China, a fin de dominarla y conquistarla. Las fuerzas armadas japonesas, e nnúmero de un millón de hombres en total, han realizado una ofensiva tras otra en los frentes de guerra de China.

«Gracias a la oposición unida del pueblo chino y a los heroicos esfuerzos de las tropas chinas, el avance de las fuerzas invasoras ha sido contenido al fin. En las últimas semanas han visto que la guerra está tomando un sesgo distinto.

«Y en Taierhcwang hace un mes los japoneses sufrieron la primera derrota importante de su historia militar y quedó destruído el mito de que el ejército japonés es invencible».

El doctor Koo citó resoluciones de la Liga, que recomiendan a los miembros de la misma que estudien la manera de ayudar individualmente a China y declaró que «con una excepción», nadie la ha ayudado. No citó la excepción, pero fácilmente se comprende que es la Rusia soviética.

Hasta en los centros chinos de esta ciudad se admite que el doctor Koo no abriga esperanzas de lograr la ayuda que pide. Pero coincidiendo con la cuestión del reconocimiento de la conquista italiana de Etiopía, se cree que sus peticiones de ayuda a Francia y a la Gran Bretaña han adquirido mayor fuerza.

La campaña de los asesores legales de Etiopía para el aplazamiento de la decisión del Consejo sobre el reconocimiento del imperio italiano es cosa que molesta a las potencias de la Liga, aunque se duda poco acerca del resultado final.

Aunque los delegados del León de Judá ganaron el primer round, perdieron el segundo cuando China dejó de hacer declaraciones contra el nuevo acuerdo de la Gran Bretaña con Italia.

Cinco de los catorce miembros del Consejo, con exclusión de Italia, han reconocido ya la conquista de Etiopía, según dijo un funcionario de la Liga. Son Rumanía, Bélgica, Latvia, Ecuador y Polonia. Los otros tales como Suecia y Perú, se sabe que son partidarios del reconocmiento, dando así una fácil maniobra a Francia y la Gran Bretaña.

Cuando el asunto llegue finalmente al Consejo para la discusión oficial, el plan inglés y francés consiste en que cada uno de los miembros del Consejo haga una declaración y el presidente el resumen de la sesión. No se pondrá el asunto a votación.

Lord Halifax y Bonnett hablaron a favor del acuerdo anglo-italiano firmado el 16 de abril. Rumanía, Polonia y Bélgica expresaron su aprobación y sólo Maxim Litvinoff, de Rusia, hizo reservas. No mencionó a España, pero expresó que abriga la esyeranza de que el pacto no perjudique los derechos y privilegios de las demáe naciones.

LAS TROPAS JAPONESAS HICIERON UN DESEMBARCO EN AMOY

Después de las incursiones de la aviación, parte de esta ciudad de la isla de Fukien, está ardiendo

En las operaciones que se vienen realizando en la zona del Ferrocarril de Lunghai, las tropas japonesas lograron varios éxitos, así como también en el territorio de Luchau

TOKIO, mayo 10. (Havas). — Se informa por el G. C. G. nipón que las tropas de infantería de marina del Sol Naciente efectuaron un ataque sobre la isla de Amoy, en la bahía de su nombre, situada sobre el estrecho de Formosa.

De acuerdo con las informaciones trasmitidas por el G. C. G. de las operaciones del sur, parte de la ciudad de Amoy, situada en la parte S. O. de la isla, se encuentra incendiada.

La operación de desembarco se efectuó en la parte oriental de la isla, junto a las montañas, bajo la protección del fuego de la escuadra, a las 5 a. m.

Los contigentes chinos, cogidos de sorpresa, fueron prontamente dominados.

Con el fin de proteger el desembarco, la aviación actuó enérgicamente. Las tropas chinas resistían en los edificios de la Universidad de Amoy, que fueron incendiados.

Hasta ahora, sólo se han registrado unas cuantas bajas entre las tropas de desembarco.

Las operaciones en el Norte

LONDRES, mayo 10. (Havas.)—Despachos de Hancau a la agencia «Reuter» dicen que en los centros chinos se ha informado que los japoneses han desistido ya del avance directo sobre el f. c. de Lunghai, en la zona de Tai-Erh-Chuang, concentrando sus esfuerzos militares sobre Kwei-Teh a cien millas de Tai-Erh-Chuang.

Las tropas niponas, además, desde el sur han iniciado un movimiento convergente, encontrando dificultades en Men-Cheng.

En la parte oriental de la provincia de Shantung, el ala izquierda nipona, instalada en Tancheng, lanzó súbitamente una ofensiva, que le permitió llegar hasta Hang-Hua-Pu, o «aldea de la flor roja», con la intención de cortar el f. c. de Sin-Cheng, a 75 millas al este de Hsu-Chau.

En la región S. O. de Shansi los nipones se han replegado casi por completo.

Avances japoneses en varias áreas del f. c. de Lunghai

HANCAU, mayo 10. (Havas).—Un vocero del alto mando chino desmiente formalmente las noticias publicadas por los periódicos del Japón, en el sentido de que en las tropas de a República haya en estos momentos oficiales rusos.

Se hace saber que China, durante cinco años, ha estado librando una ruda campaña contra el bolchevismo, por lo cual no es posible dar fe a las informaciones niponas.

Respondiendo a las afirmaciones de Koki Hirota, según las cuales, China habría podido ser derrotada fácilmente, dijo:

«El ejército japonés para llegar a las cercanías del ferrocarril de Lunghai ha tenido que sacrificar más de 30.000 vidas y aún no ha logrado el objetivo».

Terminó desmintiendo también las informaciones de la agencia «Domei», fechadas en Shanghai, en las cuales se aseguraba que en el frente de Hangchau hubiese, entre las fuerzas chinas, oficiales alemanes.

Informaciones niponas

TOKIO, mayo 10. (Havas.) — El cuartel general japonés anuncia que las tropas del Sol Naciente llegaron esta tarde a Tang-Cheng, al norte del ferrocarril de Lunbhai.

También dicen que los contingentes que operan en el sector de Tsining llegaron al río Kwei, distante 19 kilómetros del punto de partida.

Dice asímismo el parte japonés que las tropas imperiales hicieron nuevos avances sobre Ho-Fei, en el área de Luchau, esperándose una fuerte batalla por la posesión de esa parte del ferrocarril de Tientsin-Pucau. La base de avance es Mencheng, desde donde se pretende llegar a Suchau, mediante una operación que arranca desde el sur.

Selassié, pesimista del resultado de la reunión de la Liga

El Ministro de Estonia anunció el reconocimiento de la conquista italiana

LONDRES, mayo 10. (Havas).—Según las impresiones recogidas en los círculos abisinios, el viaje del negús a Ginebra, en una resolución repentina de concurrir a las labores del Consejo, tiene por finalidad prevenir los obstáculos que pudieran ofrecerse a la presencia de la delegación tiópica en la ciudad del Leman.

Se hace advertir en los mismos círculos, con cierta amargura, que la delegación no fué aceptada, «sino tolerada», impidiéndosele desarrollar una gran actividad.

La presencia misma del emperador evitará así que se vuelva a plantear la cuestión de las credenciales.

Mas, en los mismos centros abisinios se sienten dudas de que el discurso del negús haya de causar impresión en los círculos diplomáticos, o bien que los titubeantes se decidan a mudar de actitud tras de escucharlo.

La característica principal de todo esto es que el negús trata de llegar a la meta, pasando por las últimas humillaciones, porque cree que se humilla más quien le humille a él, que él mismo.

El aplazamiento de la sesión del Consejo dió origen a que en Londres se hicieran muchos comentarios sobre las razones que para ello existieran, pero ahora se ha sabido que no ha tenido otro motivo sino el dar lugar a que el emperador llegue al Consejo y, si es posible, exponga por sus propias palabras la situación.

Existe la intención de que al comenzarse la sesión el jueves a las 10 y cuarto no se trate de otro asunto sino de la moción franco-británica, no levantándose la sesión sino cuando haya recaído una resolución final. Incluso se trabajará de noche si es preciso.

La demanda chilena para la reforma del pacto no se tratará si no a fines de semana.

Estonia reconoce el imperio etiópico

ROMA, mayo 10. (Havas).—El ministro de Relaciones Exteriores, Conde Ciano, recibió hoy al ministro de Estonia, Joham Leppik, el cual le anunció que su Gobierno le considera como acreditado ante el rey-emperador.

DETENIDO UN MARINERO QUE OCASIONO INCENDIOS EN EL TRASATLANTICO CHAMPLAIN

EL HAVRE, mayo 10 (AP).—La policía detuvo esta noche a un marinero que se confesó autor del incendio ocurrido hoy en el transtlántico francés «Champlain», que fué extinguido rápidamente.

El marinero, llamado Joseph Salou dijo que había causado el incendio accidentalmente, al quedarse dormido con un cigarrillo encendido en la boca.

Deliberadamente causó otro incendio al objeto de poder dar la alarma y alejar de sí toda sospecha.

El «Champlain» se encuentra amarrado a causa de una huelga de camareros.

Difícil situación del Gabinete belga que preside Janson

El enorme déficit de los presupuestos obligará a tomar medidas drásticas

BRUSELAS, mayo 10 (Havas).—La posición del gobierno de M. Janson resulta esta noche más difícil y delicada que en los días precedentes.

En el debate celebrado esta tarde en la Cámara de Diputados acerca de la economía nacional, se ha puesto de manifiesto que el déficit actual es de 1,139 millones de francos, a los cuales se agregan los 211 millones que corresponden a seguro obligatorio contra el paro obrero.

El gobierno expuso claramente su modo de ver estas cosas: hará frente al déficit por medio de un impuesto de crisis, elevando al par los derechos de aduana al grado admitido la semana pasada por el parlamento. Mas, quedan todavía por cubrir 400.000.000. Los católicos y socialistas no han llegado a ningún plan común a este respecto, ya que mientras unos abogan por mayores economías, otros demandan aumento de los impuestos.

En vista de esta situación, Janson pidió a la Comisión de Hacienda que, sin más demora, procediese a la aprobación de los proyectos ya sancionados. Se creará, además, una comisión parlamentaria que se encargaría de estudiar la cuestión económica, desde el punto de vista de las economías y de la supresión del fraude fiscal.

Janson, en estas condiciones, como se impugnase el conjunto de sus programas, planteó la cuestión de confianza.

No se ha dictado resolución alguna. Los grupos parlamentarios debaten entre sí y esta falta de decisión se toma como indicio de poca solidez de la mayoría gobernante.

En los centros ministeriales se ha dicho que en caso de que no se obtenga una mayoría lo suficiente importante, o habría que aplazar el debate indefinidamente, o bien optar por la disolución del parlamento.

Comisión mejicana a la Exposición del Petróleo en Tulsa

El Presidente de México dará un premio anual a la familia más numerosa

CIUDAD MEXICO, mayo 10. (AP).—Ha sido designada una comisión de cinco personas para que represente a la industria petrolera mexicana en la Exposición Internacional del Petróleo que se celebrará Tulsan, Okloama, del 14 al 21 de este mes.

Los comisionados partirán el viernes en un aerpolano del Gobierno. Prside la comisión Vicente Cortés Herrera, manager general de los Petróleos Mexicanos.

Los demás miebros son Rafael Michel, ingeniero consultor; Jesús M. de la Garza, manager de producción; Rodolfo Viesca Arizpe, ingeniero de las refinerías de Tampico y Guillermo Barriga Guendulain, que será el Secretario.

El Presidente Cárdenas de México ofrece un premio anual a la familia más numerosa

CIUDAD MEXICO, mayo 10. (AP).—México ha imitado hoy a los países totalitarios —Italia y Alemania—, adoptando la campaña pro familias numerosas que es uno de los puntos básicos de los programas de ambos regímenes.

El presidente Cárdenas anunció un premio anual de 5.000 pesos mexicanos a «la madre que haya dado mayor número de futuros ciudadanos al país.»

La condición para optar al premio es que sea pobre la madre.

UN POLICIA RUMANO HERIDO AL CAERSELE EL REVOLVER EN UNA REVISTA MILITAR

BOCAREST mayo 10 (AP).—En los momentos en que el Rey Carol estaba revistando a las tropas con ocasión del Día de la Independencia, a un policía, que se hallaba cerca del soberano, se le cayó el revólver de la funda cuando intentaba penetrar en una automóvil, disparándose el arma al chocar con el pavimento.

El policía resultó herido en el pie.

El, según parece, ni siquiera se enteró de lo ocurrido.

AMENAZAN CERRAR LA FABRICA FORD EN LA CAPITAL DE MEXICO

CIUDAD MEXICO, mayo 10. AP. Un representante de la planta de ensamblaje de la Ford Motor Company en esta ciudad declaró hoy que la planta será cerrado en el caso de que el departamento del Trabajo mexicano apoye las demandas de los obreros en huelga.

Comentarios sobre la campaña de los japoneses en China

Los observadores estiman un error enviar columnas al interior de ese país

CHICAGO, mayo 10. (Exclusivo).—Despachos de Shanghai al Chicago Daily News indican que el mando militar japonés está muy excitado con el sesgo de las últimas semanas en las operaciones en China y que las pérdidas japonesas entre muertos y heridos en la campaña comenzada el pasado verano, ascienden a la enorme suma de 100,000.

Según el despacho, ya los japoneses no llevan los heridos al Japón y Formosa como acostumbraban anteriormente, sino que han ampliado sus hospitales en Tsingtao, donde se están atendiendo millares de casos recientes.

Los observadores—según dicho corresponsal—creen que la táctica japonesa de enviar columna tras columnas a regiones remotas de China, es errada, porque expone a las columnas alejadas de sus bases, a ser copadas por guerrillas y por movimientos flanqueantes del ejército chino.

Creen que es posible que China haya perdido diez hombres por cada uno de los japoneses; pero aseguran que las reservas chinas son gigantescas y que aún en esa proporción pueden llegar a extenuar al ejército japonés.

Entre tanto la situación militar continúa siendo desfavorable a los invasores. A pesar del bombardeo funesto del puerto de Amoy, la moral china es algo nuevo y sorprendente, asegura el corresponsal. Dice que unos 800,000 soldados escogidos aumentados por nuevos refuerzos que llegan a diario se han fortificado en la comarca de Suchow en el Sur de Shantung y que allí

Por
$ 1.30 *al mes*
$ 3.75 *el trimestre*
$ 7.00 *el semestre*
$13.50 *el año*

puede hacerse suscriptor del

Diario de la Marina

y disfrutar de un excelente servicio informativo, que tendrá en su domicilio antes de las 7 de la mañana

AMPLIAS informaciones cablegráficas de los más recientes acontecimientos del mundo entero, así como las últimas noticias de los sucesos nacionales. Páginas sociales, mercantiles, de sports, modas, entretenimientos y de la vida nacional; sección en inglés y colaboraciones de los mejores escritores conocidos.

SUPLEMENTO diario de cuatro páginas en Rotograbado, historietas cómicas en colores todos los jueves y domingos, y un Magazine gráfico de 32 páginas en colores, que se añade a la magnífica edición dominical.

Trasmita ahora su orden por los Teléfonos M-7911, M-7912 y M-7913,

M.E.C.D. 2016

SUPLEMENTO DIARIO EN ROTOGRABADO

DIARIO DE LA MARINA

ACTUALIDAD NACIONAL E INTERNACIONAL

LA HABANA, MIERCOLES, 11 DE MAYO DE 1938

A LA SALIDA de Huesca.—He aquí una trinchera nacionalista, paralela a la carretera Huesca-Barbastro. La población puede, después de desalojados los rojos, transitar libremente por la carretera. (Foto American)

LA LLEGADA de los nacionales al Mediterráneo.—Después de tomar posesión de la importante villa levantina, desfilaron triunfalmente por la ciudad, siendo aclamados por la población. (F A)

HORAS después de la conquista de Vinaroz, orillas del Mediterráneo, camiones cargados de tropas nacionales que acamparon en las orillas del Mar Latino. (Foto American)

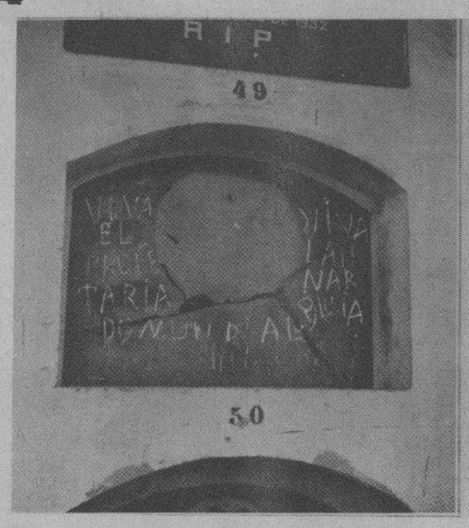

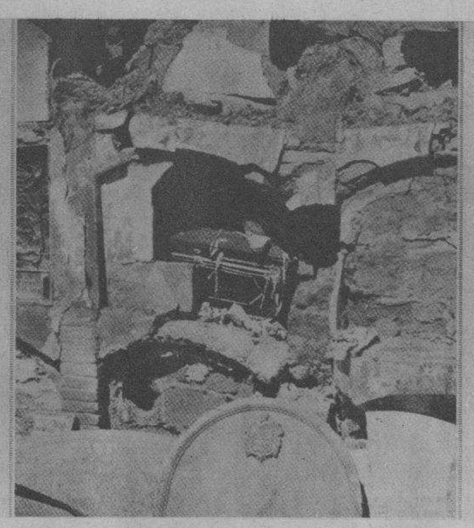

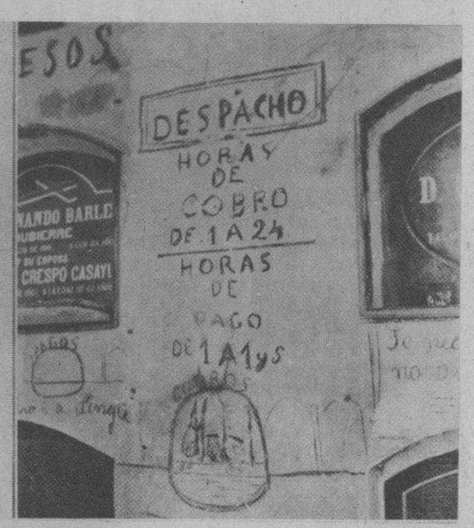

EN EL CEMENTERIO DE HUESCA.—Nichos mortuorios violados por los rojos. Las inscripciones hablan elocuentemente el uso dado por los marxistas al sagrado lugar de reposo eterno. (Foto American)

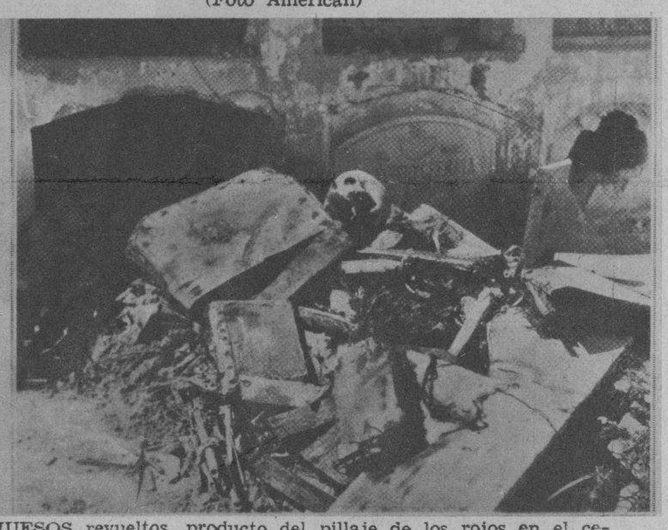

HUESOS revueltos, producto del pillaje de los rojos en el cementerio de Huesca, Frente a la elocuencia de este documento gráfico, sobra todo comentario. (Foto American)

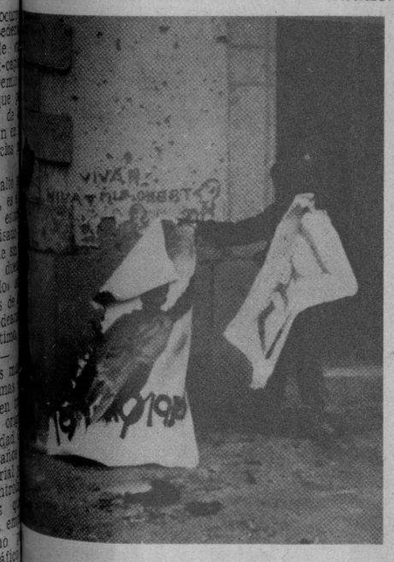

...ERTA.—Apenas llegadas las fuerzas na... se procedió a destruir toda la propaganda roja. (Foto American)

UN TANQUE ruso caído en manos de los nacionalistas. reparado inmediatamente por éstos para proseguir la lucha. Sobre la cúpula, han sido pintados después los colores rojo y gualda. (F A)

EL MURO que circunda el cementerio de Huesca, conteniendo numerosos nichos, la mayor parte de los cuales han sido profanados por los rojos antes de su huida. (Arriba, izquierda): Ataúdes sacados de sus nichos, seguramente para ser robados. (Fotos American)

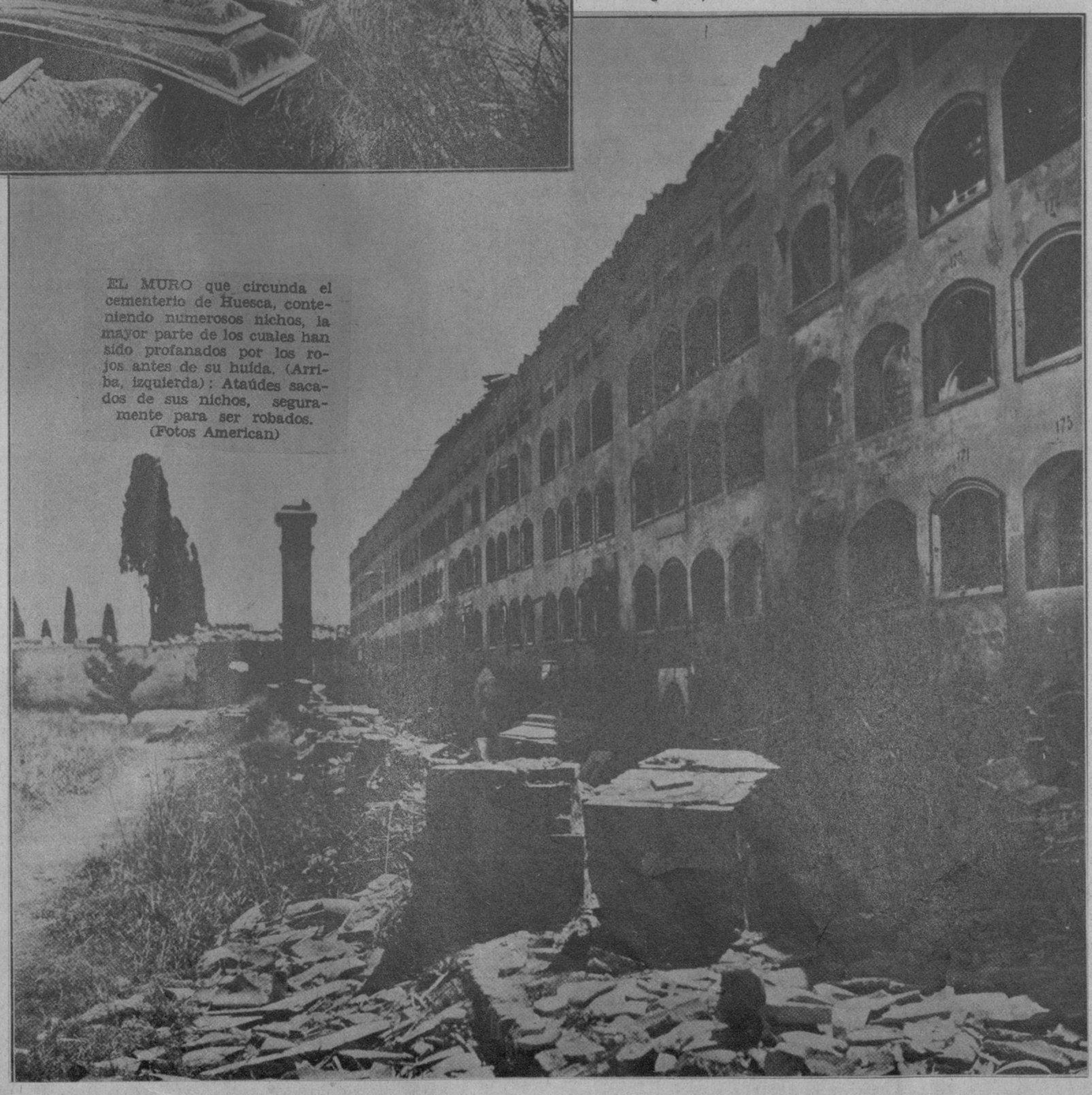

GOBIERNO civil de Teruel, volado por los rojos antes del abandono precipitado de la ciudad. (Foto Amer.)

"Niñas de Santa María"

"Granadina"

La Catedral de Córdoba

ARTE E INTIMIDAD DE ROMERO DE TORRES

Por PEDRO MASSA

Julio Romero de Torres

PRONTO hará ocho años que murió en su Córdoba natal (10 de mayo de 1930) el gran pintor de nuestro tiempo Julio Romero de Torres. Serenado el elogio encendido de la necrología; sometida la obra del maestro a esa reacción terrible de la valoración estética, que se produce, casi siempre, a raíz de la muerte de todo gran productor de belleza (recuérdense las invectivas y menosprecios que cayeron sobre un Zola, un Anatole France, un Galdós, calientes aún sus despojos), uno pónese ahora ante esta paleta singularísima, y nota que el fulgor de su gloria no disminuyó un punto, habiéndose hecho, por el contrario, juicio perenne y lauro inmarcesible de lo que acaso sonara un poco a ditirambo en su corona póstuma de alabanzas.

El arte de Julio Romero, visto a esta corta perspectiva de los ocho años de su óbito, dijérase que se afina y depura, que empieza a cobrar categoría de símbolo, de expresión genuina de su época y raza, que es uno de los valores fundamentales que confieren a un artista jerarquía de eternidad.

Cuanto más se penetra y escudriña en estos lienzos, objeto ayer de acaloro y disputa, y hoy, pura belleza, bañada en luces de clasicismo, más se advierte que una enraizada hispanidad, mejor diríamos, un andalucismo irresistible e invasor late en ellos, posiblemente con una intensidad espiritual como es inútil que la busquemos en ningún otro pintor ni moderno ni antiguo.

No necesitó Julio abismarse espectacularmente en las entrañas de su pueblo para sacar de allí el rico botín de su obra. Era él en sí un ejemplo tan henchido de cuantos dones, gracias y perfiles se echan de ver en su pintura, que sólo con dar forma y estética expresión a sus puras esencias de gitano, el lienzo quedaba hecho, reduciéndose el papel de la modelo a ser ese humano arcaduz que él necesitaba para hacernos llegar la mística flamenquería de su espíritu.

"Tenía planta de torero y alma de cantaor", nos decía en cierta ocasión nuestro dilecto amigo e ilustre crítico de arte José Francés, y a fe que no se puede definir al hombre ni más justa ni más brevemente.

¡Alma de cantaor!... Se ha dicho que una copla infinita fué, en realidad, cuanto saliera de sus pinceles — copla de cante jondo, lumbre al oído, suspiro de canela — y el dicho es cierto, si bien en el cante pictórico de Julio Romero cabe descubrir tales juegos y contrastes del alma de su Andalucía, voces tan profundas, y bellezas de tal aliento y de tan vívida significación étnica, que la copla se hace poema de un raro fervor y de una hermosura de prodigio.

Poema andaluz, y si me apuráis un poco, restrictamente cordobés, que es donde Andalucía se remansa y quintaesencia en densidad de ambiente, casi diríamos palpable; donde destila, en el silencio musical de sus callejas, de esguinces bellísimos y deslumbrantes de blancura, ese "alma de nardo del árabe español", de que hablara el poeta, que en Córdoba se hace flúido de milagro, y embriaguez en el viento, y luz y sombra, empapadas de dormidos frenesíes. Lo que en Granada es línea y color, y brisa marinera en Cádiz, y desgarro en Málaga, y en Sevilla fragancia y claridad, en Córdoba es pasión y misterio, lujuria sofrenada, morbosa y estrechísima unión de misticismo y sensualidad, hasta el punto de no concebirse el uno sin la otra, y viceversa.

Cordobés hasta la fibra más íntima de su alma Julio Romero, sombra huidiza en aquella vieja plaza del Potro, su rincón natal, y en el dédalo de la Judería, acaso el paraje de silencios más hondos y conturbadores de la antigua capital del califato, por fuerza tenía su obra que reflejar con cálida elocuencia esa fusión de lo erótico y lo divino, de lo beato y lo carnal, en la que está entero y verdadero el espíritu de la ciudad admirable.

De ahí que en todos sus lienzos más representativos se dé esa amalgama de pasiones: amor a lo sagrado, y exaltación de la desnuda carne femenina, amalgama que en Julio Romero no tiene nada de caprichosa y circunstancial, sino que responde a un verdadero imperativo de su conciencia y de su estética, al que él obedece, por otra parte, de la más deleitosa manera.

Chocó su modo, y se le quiso buscar entronques e influencias en los renacentistas italianos, en Morales, "el Divino" (posiblemente los tuvo, en lo de la pincelada suave y fundida, en el hieratismo y serenidad de sus figuras), pero, bien mirado, una paleta tan sustancialmente cordobesa como la de Romero de Torres, fatalmente tenía que desembocar en el estilo que le caracteriza, sin necesitar para ello de influjos ni inspiraciones de ninguna clase.

Todo cuanto queda dicho, puede apreciarse, con vigoroso trazo, en lienzos como "El retablo del amor", "Las dos sendas", "La consagración de la copla", "El pecado y la gracia", incluso en "El poema de Córdoba". Como apunta muy bien Max Nordau, contempladas estas pinturas a alguna distancia, uno se imagina estar delante de obras clásicamente religiosas, de retablos, trípticos y predelas, donde la piedad y el misticismo arden en los ojos de las vírgenes, y la pureza se hace símbolo floreal, y una especie de sacro perfume envuelve y como diviniza seres y cosas.

Pero a medida que uno se acerca, echa de ver el estupendo error. La que se nos antojaba célica doncella, es una ardiente criatura en absoluta desnudez; el asunto bíblico o ritual, una pagana exaltación del amor; los fondos, poblados de signos y alegorías terrenos. Y al lado de esta luminosa eclosión de erotismo, la mancha oscura de la estameña monjil, ciñendo una faz en éxtasis, más casta todavía, por contraste con la gozosa voluptuosidad que la rodea.

Es Córdoba, Córdoba pura la que está en carne viva en estos lienzos; la enjuta Córdoba de Góngora y Averroes, y la romana de Séneca y los arcos de triunfo; pero también la de las florestas de Medina Azahara, la de los patios, sembrados de arrayanes, la de la Mezquita, fresca y ancha, bosque de mármol, donde una vez más se da la fina conjunción, patente en la obra de Julio Romero, al fundirse en un mismo recinto, la tiniebla católica con la pompa apasionada del Islam.

Tal, en breve juicio, el arte inconfundible de nuestro pintor, en el que aflora, como en ningún otro ejemplo, esa vena soterrada del sensualismo cordobés, que él convierte en fiesta de pagania, bajo la tenue luz de la Virgen de los Faroles...

* * *

Intimidad de Romero de Torres. En tres sitios distintos podía hallarse a Julio en franco contento por lo [...] deaba: en su rincón de la plan[...] tro, en su estudio de Madrid y [...] vanes del café del Lyón, enclav[...] mienzo de la calle de Alcalá.

En los tres lugares se produ[...] un esponjamiento de su persona[...] quísima de matices; se daba t[...] charla y anécdota, en ensueño [...] ría garbosa, en rasgueos de g[...] en coplas entonadas a media [...] ese estilo penetrante y melos[...] canta por afición y no por ofi[...]

Tienes unos ojos negros
y tienes tanta humildá
que cuando vas por la ca[...]
pareces la Soleá.

Julio, carne de pueblo, fla[...] estampa y de corazón, amigo de[...] cos, catador de lo fino — jes[...] Montilla que enloquece y no a[...] cantaba esta chufla en aquella [...] su casa de Córdoba, cuando la [...] iba lenta, y nos entraba del pati[...] de aguas, y ese perfume picante [...] vel, junto con la embriaguez d[...] del que Julio Romero era espe[...] devoto.

Carmen Casena, la gitana, po[...] él y Julio la iba plasmando en [...] con pinceladas que eran piropos[...] lla de talle tierno, cadera enjut[...] tica pierna, que serás mañana [...] Salomé, en las creaciones del [...] los días no desharán tu hermos[...] deshicieron, con la vejez, la de[...] Antoñilla, la Pelá, que posó p[...] musa gitana". Tú, Carmen Case[...] rás aún más la clavellina de t[...] cañí; pero una tarde, muy pro[...] nas él muera, te troncharás, [...] juncos del río, para que ningún [...] cel te pinte, ni pupila de hom[...] como la suya, la euritmia perfe[...] cuerpecillo de tanagra.

Gustaba Julio, así que caía [...] caminar sin rumbo por la Cór[...] llega hasta el Guadalquivir, y e[...] te romano, seguía largo tiempo [...] rrir del agua, así como embele[...] su hechizo.

Madrid lo tenía la mayor p[...] año. Vedlo con su capa torera, [...] brero de ala ancha, y ese tra[...] que lleva todo andaluz de estirp[...] se quita la íntima guayabera p[...] por el mundo.

Su estudio, en los altos de u[...] rante palacete de la calle de F[...] VI, fué el único sitio donde la [...] codeó con la duquesa, el aristó[...] el barbián, y la Musidora y la B[...] pongamos por extrañas celebri[...] se salían cantando por fandang[...] nada que se dejasen ganar por el [...] te. No había allí, ni por lo más [...] huelga decirlo, pandereta españ[...] bía sí, gracia y color de España[...] rros y telas, bronces y bargueñ[...] nes de cordobán, velones de och[...] les, brocateles, guitarras en la p[...] lillos, la gran nota castiza de al[...] zo suyo, y en medio de la estanci[...] se alzaba el caballete, ese braser[...] so y abacial, que Julio removí[...] en cuando con voluptuosidad de [...] friolero.

Tenía aquel estudio, para ese b[...] gués que quisiera echar velos de [...] sobre "La maja", de Goya, cier[...] de malignidad, lo que hacía que [...] ciese por visitarlo. Aquellos ojo[...] mo de las mujeres de Romero de [...] aquellos torsos de ámbar, apena[...] por la seda de los mantones; l[...] litúrgica de aquellas hembras, [...] ras e inquietantes, todo contribu[...] mente de ese hombre pacato, a[...] a Julio Romero en posesión de [...] de maravilla, idea que hacía re[...] no es decible al pintor, al ver [...] arte embruja y desasosiega el al[...] caballero más sentado.

—Voy a pasá una temporada [...] doba — dijo a algunos amigos, [...] drid, en la primavera del año 3[...] tardaré en volver...

Y se cerró el estudio, y se [...] guitarra, y esta moza y la otra, [...] unas, y admiradoras las más, n[...] ron a poner allí los pies, hasta [...] noche corrió por Madrid la noti[...] que Julio había muerto, así, sin [...] más. No miento si os digo que en [...] de muchas mujeres, que no conoc[...] de vista al hombre, floreció una [...] muy pura al ver que se apag[...] siempre el pintor más galán [...] española de nuestros días.

"Celos"

Córdoba. El puente romano sobre el Guadalquivir

(Cortesía de «La Prensa», de Buenos Aires).

[...]l Hospital de Paula, «que fué el segundo de los nues[...] orden de los tiempos. Es el más antiguo, desde que fué [...] de San Juan de Dios». «La primera Clínica de Obs[...] hubo en Cuba se fundó allí, inaugurándola el doctor [...] 1831 y fué el Hospital el objeto predilecto de los des[...] número incontable de personas de uno y otro sexo que [...] preferente en nuestra historia».—J. Freixas y Pascual.

HISTORIA DEL HOSPITAL E IGLESIA DE SAN FRANCISCO DE PAULA

«LA CUPULA es probablemente la más interesante de las pocas que nos ha legado la Colonia. La composición de masas en esta cabecera de la iglesia reflejando en su desnuda reciedumbre el temple de los hombres de la época, es, aún en su actual estado ruinoso, del mayor efecto. Notemos como detalle curioso, el valor en el conjunto del motivo de las ventanas del tambor, pese a la desproporción de su modenatura, que irrumpe en el entablamento: uno de esos enigmas del vero arte que desafían toda crítica académica»...—J. Weiss, (en su Arquitec. Colonial Cubana).

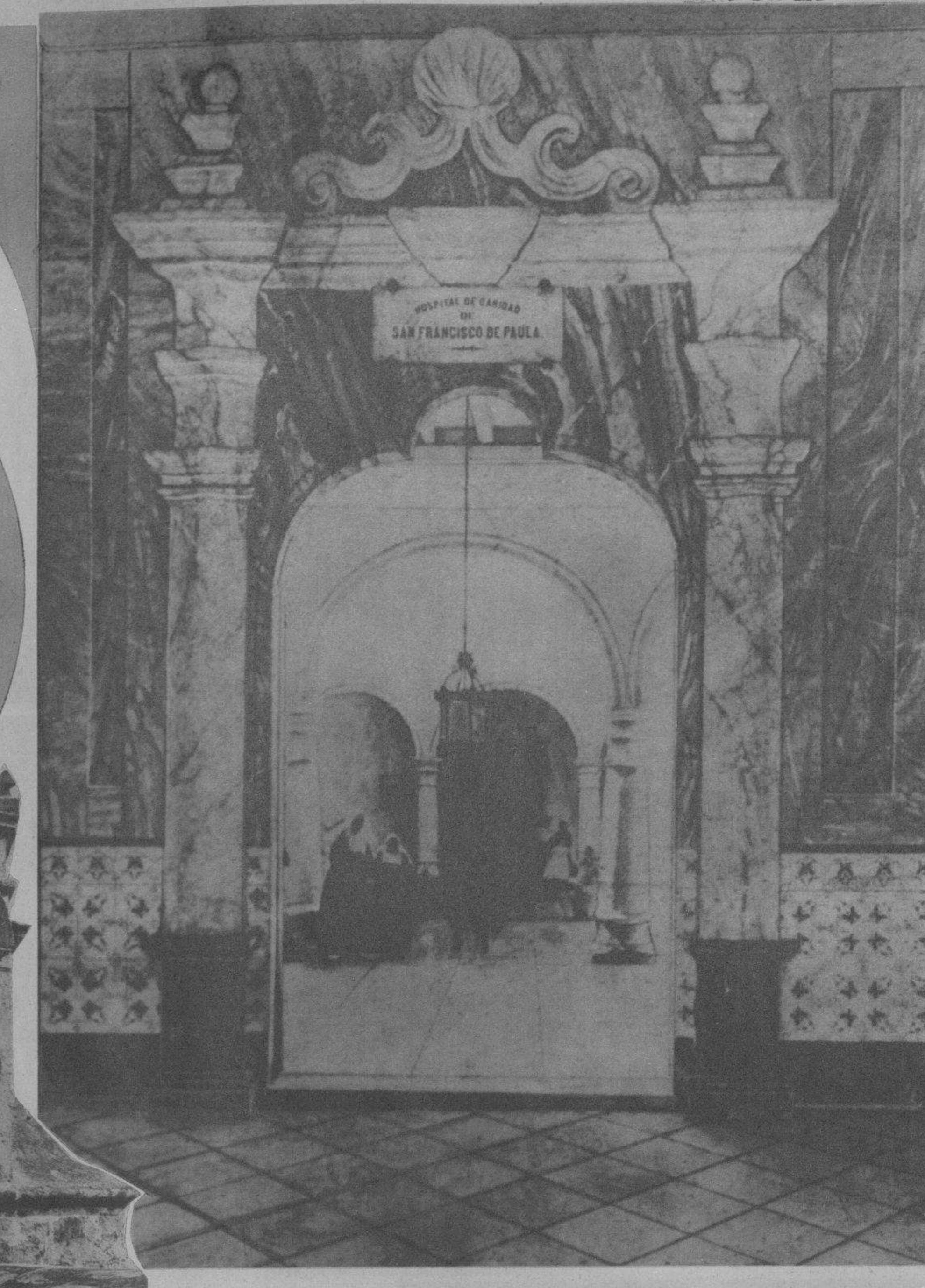

VESTIBULO del Hospital de Paula, con el gracioso arco de piedra tallada.

LA DEMOLICION TOTAL DEL HISTORICO HOSPITAL E IGLESIA DE SAN FRANCISCO DE PAULA

EL 15 de diciembre de 1937 la Sesión Colonial de la Comisión de Arqueología Nacional integrada por el historiador don M. Pérez Beato, y los arquitectos especialistas Govantes, Acosta y Weiss fueron designados para informar en el expediente 62,522 instruído por el Departamento Municipal de Urbanismo, consecuente a la solicitud presentada por el Sr. Administrador de los Ferrocarriles Unidos de la Habana, que fué remitido a la Comisión Nacional de Arqueología por el Sr. Alcalde Municipal. La Comisión, teniendo en cuenta los méritos que concurrían en el antiguo templo de San Francisco de Paula, aconsejó lo siguiente: 1o. Se debe autorizar la demolición del antiguo y ruinoso hospital de Paula, reservando algunas de sus columnas para conservarlas en el Museo Nacional. 2o. No debe autorizarse la demolición de la iglesia de Paula. 3o. Que se pida a la Compañía de los Ferrocarriles, propietaria de este inmueble, ceda a beneficio del Estado, la iglesia de Paula. 4o. Que la iglesia de Paula sea destinada como Monumento Nacional, para Museo y Sede de la Comisión de Arquitectura. 5o. Que se pida al superior Gobierno, que pasando la iglesia de Paula a ser Monumento Nacional y al destino que antes se expresa, se consigne un crédito para su reparación en consonancia con el mérito que le corresponde.

El dictamen de la Comisión no pudo impedir, lo que debió haberse impedido a toda cost. La Habana pierde uno de sus monumentos más interesantes.

[...]n que se encuentra situado [...] y la iglesia de Paula, [...]nocido desde los primeros [...]blecimiento de la villa de [...] la Habana, en su última [...]calización. Por documentos [...]spondientes al año de 1559, [...] referencia a tiempos an[...] la existencia allí de una [...] con el nombre del Hu[...] como su nombre indica, [...] recibir las ofrendas y [...] los vecinos y navegan[...] de las mercedes, solicita[...] en sus tribulaciones. [...] XVI se trasladó la er[...] en que hoy existe la iglesia [...] del Buen Viaje, que [...] algún tiempo el mismo

[...] al Humilladero en el litoral [...] existía un pequeño anclaje [...] que se conocía con el [...] Portezuelo de Bazago, nom[...] vecino Juan Bazago, a [...] había mercedado el

[...]dero servía a los vecinos [...] opuesta, o sea, de la ense[...]nabacoa, para sus transac[...] de los vecinos de la villa [...] que llegaban allí por [...] que llamaban de los natura[...] indios.

[...] del lugar en que estaban [...] portezuelo, se evidencia [...] realizada por el cabildo de la [...] sesenta y siete pare[...] con objeto de contener los [...] camino, que partía de la [...] por la Alameda de Paula, [...] desnivel que existía, y aun se manifiesta, entre la parte alta de la alameda y la orilla del mar.

Al desaparecer la ermita se mercedó el terreno a los vecinos. que después fué vendido para el hospital e iglesia.

En 3 de enero de 1665, falleció en esta ciudad el Pbro. Lcdo. D. Nicolás Estévez Borges, natural de Canarias, Beneficiado, Cura Rector de la iglesia de Cuba y en 10 de Diciembre de 1664, ante el escribano Domingo Fernández Calaza, dió poder para hacer su testamento, de conformidad con una Memoria que presentó al Iltmo. Sr. Obispo Don Juan de Santo Mathia Sáenz de Mañozca y Murillo y al Sr. Maestro de Campo don Francisco de Avila Orejón y Gastón, Gobernador y Capitán General de esta isla, y dejó por sus albaceas a los dichos señores y al Bachiller D. Juan de Avila Orejón y Gastón, hermano del Gobernador, y cura interino de la Parroquial.

Borges dejó un capital de 45,000 pesos y 4 reales, para que sus albaceas, conforme a la Memoria referida, fundasen una ermita y hospital para cuatro camas destinadas a mujeres enfermas.

El capital dejado por Borges estaba formado por el suyo propio y algún otro que le había sido encomendado por otros bienhechores.

En 1661 falleció en esta ciudad el capitán Antonio Veloso Tinoco, dejando por único heredero de sus bienes al beneficiado Estévez Borges, quien destinó esta herencia a la obra benéfica que dejó instituída. Veloso dejó un ingenio en Guanabacoa, en el lugar que llaman el Cuabal.

En 1672 falleció el Padre Alonso de Villalobos, quien dejó dispuesta la fundación de tres capellanías, con un principal de 3,775 pesos, todas a beneficio del hospital de Paula, y nombraba a sus curas capellanes de ellas, con expresión que una había de servirla desde su institución el Pbro. Juan Pantoja, confesor del hospital.

En 28 de Diciembre de 1665 falleció el Pbro. Esteban Buchardo, y por su testamento otorgado ante el escribano Domingo Fernández Calaza, instituye por heredera su alma y la distribución de sus bienes al Gobernador Dávila Orejón, el cual, en su cumplimiento aplicó la cantidad de 500 pesos de dichos bienes, **«a la fábrica del hospital que está dispuesto se haga en el barrio de Campeche y que se agreguen a los bienes del Dean D. Nicolás Estévez Borges, que está acordado han de servir para la DOTACION y fundación de dicho hospital».**

El día 27 de Febrero de 1668, se puso la primera piedra en el solar comprado por la cantidad de 1,950 pesos, y terminada la obra de la iglesia se procedió a la del hospital, que debió ser de las reducidas proporciones consiguientes a solo cuatro camas. En 1672, la hospitalidad estaba ya en funciones, como se deduce del contexto de la fundación de la capellanía de Villalobos, en la que se expresa que era confesor del establecimiento el Padre Juan Pantoja.

En 1730, un recio temporal, arruinó, según algunos y entre ellos el historiador Arrate, la iglesia y el hospital, pero no obstante esta autoridad tan respetable y contemporánea con este accidente, hay un testimonio muy eficiente de autoridad y muy digno de consideración, que limita la parte solamente de la capilla mayor y sacristía, la ruina, debiendo también de tenerse en cuenta que siempre en estos casos, se generaliza lo particular, por la impresión intensa que produce la desgracia.

Hace algunos años, encontramos en la sacristía de esta iglesia una lápida, que hoy se halla en el Museo Nacional, la que dice a nuestro parecer de manera bien terminante, la afirmación hecha anteriormente.

En dicha lápida se lee lo que sigue:

«Gobernando el Ilustrísimo Sr. M. D. Fray Juan Laso de la Vega, dignísimo Obispo de esta Diócesis, y siendo Gobernador y Capitán General el Sr. Mariscal de Campo D. Juan Francisco Güemes y Horcasitas de esta ciudad de la Habana e isla de Cuba, y administrador de este hospital D. Pedro Lodares Cota se acabó esta capilla mayor y sacristía a 2 de Abril de 1735».

En esta Memoria para nada se menciona el cuerpo de la iglesia y su fachada. De todos modos, aun dando por hecho que la obra restante sea de la misma época, muestra una respetable auteridad que con las otras felices circunstancias que le adornan, merecen ser tenidas en cuenta, en bien de nuestra cultura.

M. PEREZ BEATO.

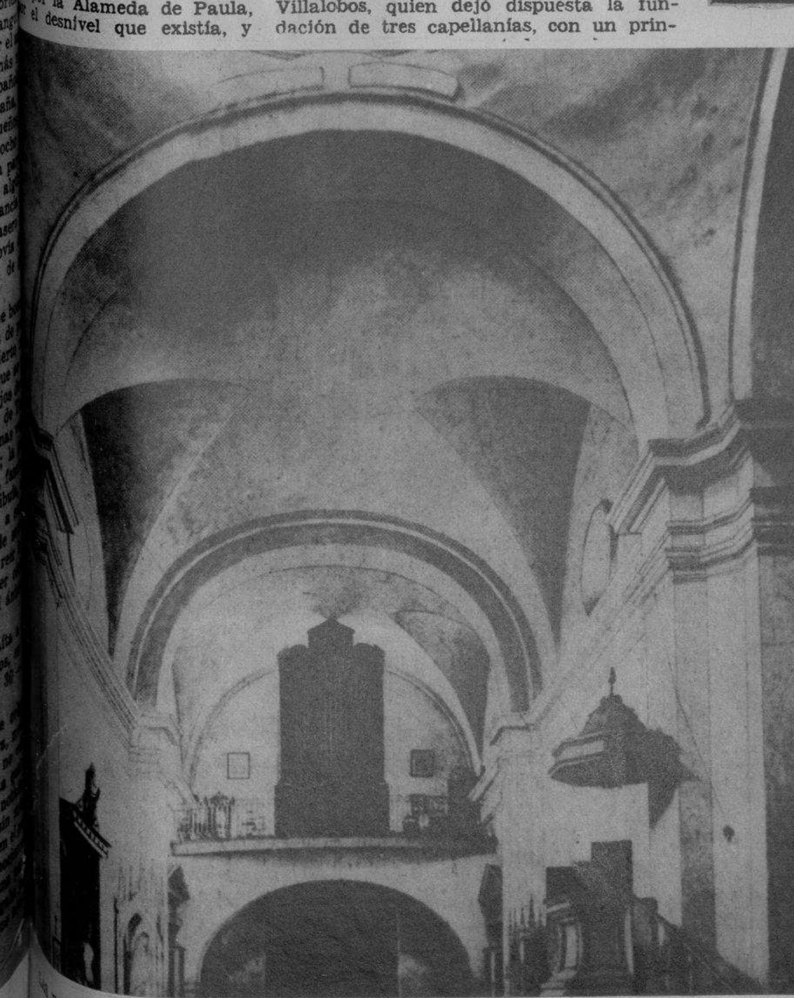

BOVEDAS del techo—de piedra—de la Iglesia de San Francisco de Paula

«LA COMPOSICION de esta fachada recuerda las obras eclesiásticas de los inmediatos sucesores de Herrera en España. En ella se pulsan ya claras notas barrocas, un tanto recias debido particularmente a la pesada espadaña que la corona en lugar del usual frontón postherreriano».—J. Weiss.

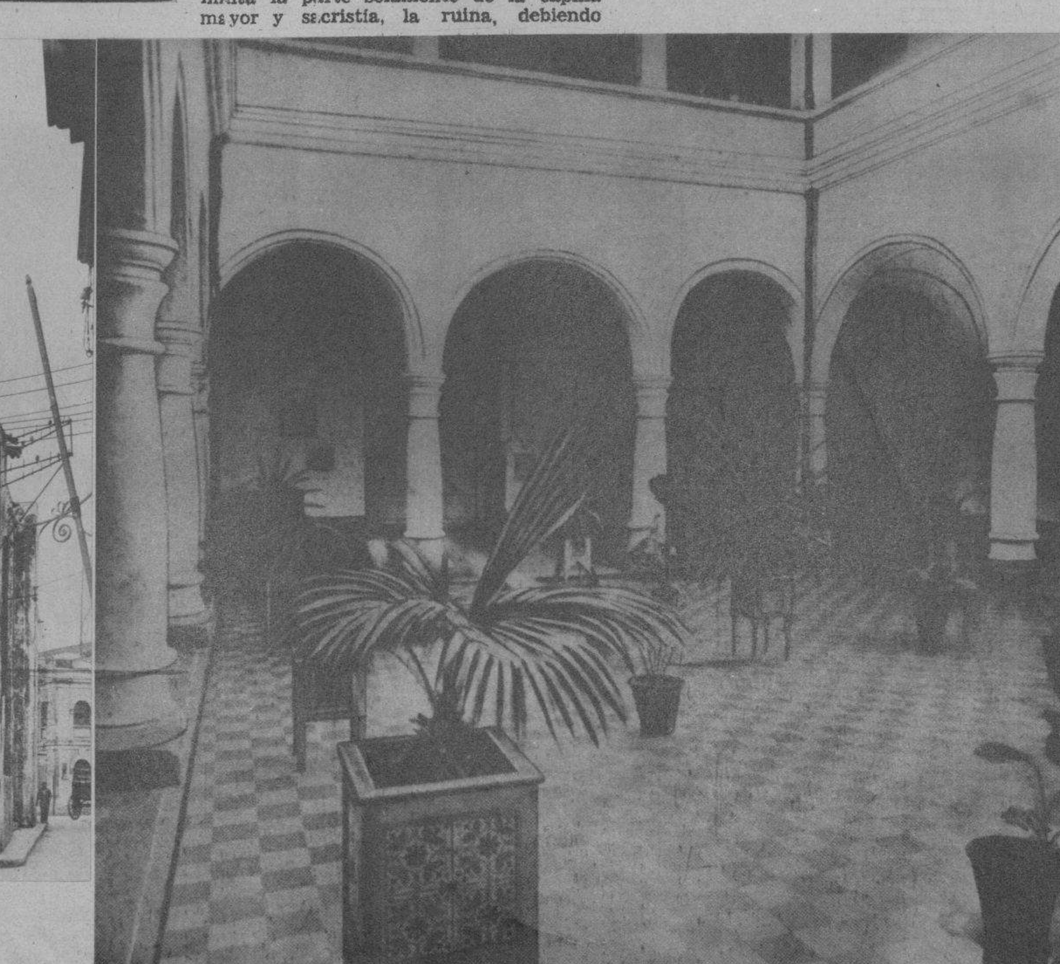

EL PATIO del Hospital.—Las columnas que debían conservarse en el Museo Nacional. (Son monolitas)

M.E.C.D. 2016

SE CELEBRO el pasado domingo el primer escrutinio del gran concurso colegial organizado por nuestro colega «Avance» para determinar «el mejor atleta» en cada plantel. Se recibieron el primer día más de diez mil sufragios. Aparecen en la foto representaciones de los Colegios Edison, La Salle, La Inmaculada, Maristas, José Miguel Gómez y los compañeros Raúl Canosa, Fernando Pérez Menéndez y Manolo de la Reguera, Jefe de las Páginas de Sports del citado colega. (Foto D. M.)

EL PASADO domingo se celebró en el Teatro Nacional un homenajé cultural a Puerto Rico. He aquí la presidencia del acto, donde aparecen el Dr. Ricardo Sarabasa, el Dr. Franciso Ichaso, los señores Alberto Arredondo, Cándido de la Torre, Jesús Cillero, López Rosas y Caso. (Foto D. M.)

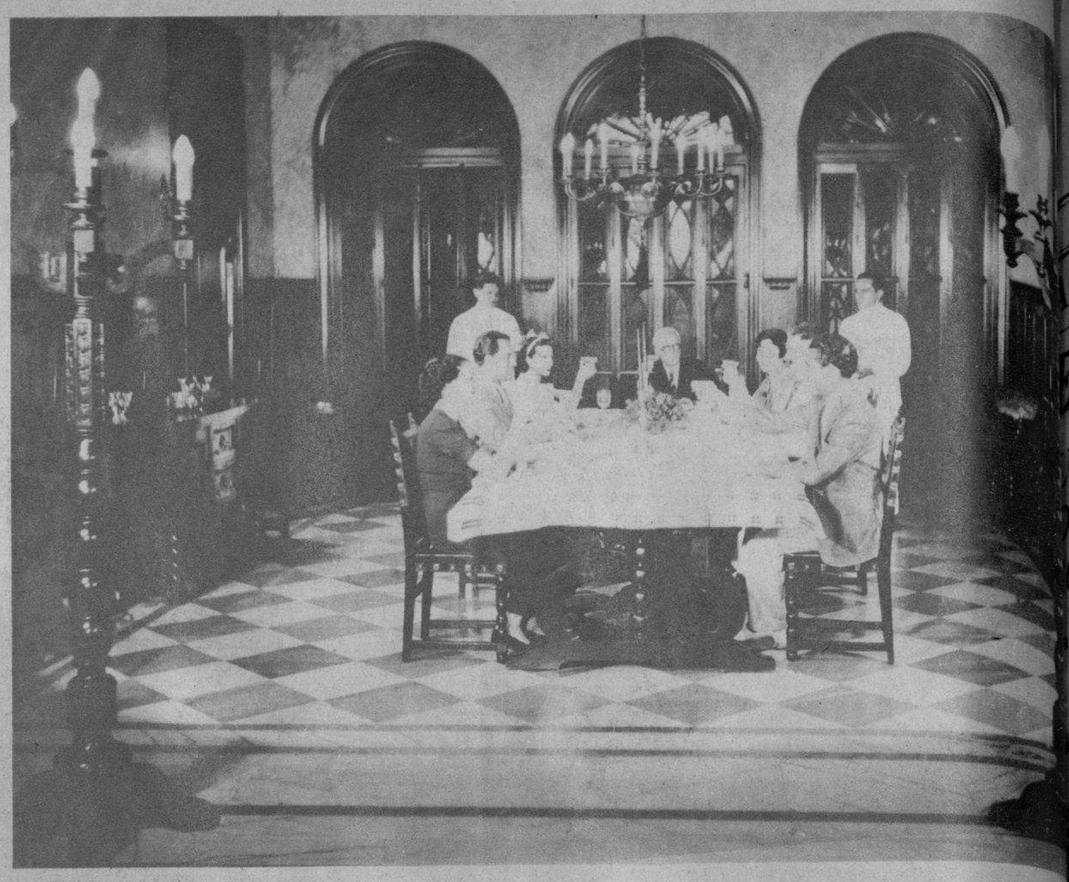

ESTE ES uno de los interiores de la cinta «Sucedió en la Habana», que representa un bello alarde de buen gusto y en el que vemos, brindando por el feliz desenlace de la fina trama, a Gloria del Valle (Luana de Alcañiz), a Raúl Andrade (Juan Torena), la tía Eulogia (Enriqueta Sierra), don Joaquín (Ramón Díaz, Otto von Haussen (Carlos Orellana), a (Juan Puerta) y a otra linda chica, que se s alegría de los demás comensales.

LOS INGENIEROS de Radio Mr. A. L. Solbrig y Mr. O. B. Sloat, de la «Allied Research Laboratories», de New York, que llegaron ayer en el vapor «Orizaba» con el nuevo equipo trasmisor de «La Voz del Aire, S. A.». (Foto D. M.)

CARMINA BENGURIA, una de las más jóvenes y notables intérpretes del verso, primor de gracia y de sentimiento, cuyo primer recital ha sido una afirmación de sus brillantes cualidades, charla con nuestro querido compañero Fernández Arrondo, gran poeta. (Véase en la edición corriente del DIARIO una impresión de esa charla). (Foto D. M.)

MEL OTT, de los Gigantes, en una magnífica llegada al «pla rante el encuentro de este equipo con los Dodgers del Brook lebrado en Polo Grounds, recientemente, ante 40.000 espectad desafío terminó con un score de 7x6 a favor de los primeros.

ACOMPAÑADOS de sus «seconds» respectivos y del «referee» señor Benítez, posan para el fotógrafo Baby Canzonery y Bertico Ramos, los «estelaristas» de la gran velada de boxeo con que fué inaugurado oficialmente el sábado pasado, en la Arena Cristal, el Campeonato Nacional de Boxeo Amateur «Guantes de Oro». En la otra foto: Invitados por el Comte. Mariné, Pte. de la Comisión Nacional de Boxeo y Luchas, varios cientos de niños de la Casa de Maternidad y Beneficencia disfrutaron de las grandes peleas del sábado pasado. (Fotos D. M.)

MOMENTOS de ser presentadas las banderas cubana y de la Legión Estudiantil de Cuba, en el escenario del Teatro Verdún, durante el acto organizado por esta institución el pasado domingo. (Foto D. M.)

DEL CASINO de la Playa.—Comida en honor de Errol Flynn y Lily Damita que ofreció el señor Ricardo Garmendía, Director Social del Casino, y a la que asistieron: Enrique Arango y Ofelia Cortina de Arango; Eugenio Sardiñas y Georgina Menocal de Sardiñas; Fico Mejer e Hilda Sarrá de Mejer; «Pancho» Arango y Srta. Loló Vinent; Raúl del Monte y Srta. Livia Averhoff; Mario de Armas y Sra. Edelmira San Pedro; Mr. Geodfod Smith y Srta. Rosario de Blanck; Alfredo Bethart; Sra. de Castro y Srta. Ina Senior. (Foto D. M.)

ANTE EL ALTAR de la Iglesia del Santo Angel Custodio, se tuó la boda de la gentil y bella señorita Terina Sarachaga y Fe dez con el correcto y caballeroso joven Ernesto Pastor y Dom a los que apadrinaron la señora María Teresa Fernández Vila doctor Gerardo Barrera, todos en este grupo mientras los nuev posos recibían la bendición nupcial. (Foto D. M.)

M.E.C.D. 2016