1A SECCION 1

SERVICIO DE ASSOCIATED PRESS. Esta queda autorizada para usar nuestro servicio y noticias de información.

Servicio exclusivo de la agencia «Havas» y del «Herald Tribune», de New York.

MINISTERIO DE INFORMACIÓN Y TURISMO — HEMEROTECA — SERVICIO NACIONAL DE PRENSA

# DIARIO DE LA MARINA

El DIARIO DE LA MARINA es el periódico más antiguo de Cuba. Fué fundado en el año mil ochocientos treinta y dos.

Servicios especiales de España. Hilo directo con New York y recepción directa por radio de otros servicios.

1A SECCION 1

AÑO CVI.—NUM. 79 — ACOGIDO A LA FRANQUICIA POSTAL — LA HABANA, SABADO, 2 DE ABRIL DE 1938.—SAN FRANCISCO DE PAULA — TIEMPO PARA HOY: BUENO — PRECIO: 5 CENTAVOS

# Al huir de Lérida, los comunistas y anarquistas incendian la ciudad por los cuatro costados

## Sólo quedan marxistas en unas trincheras al Norte, informa el parte oficial

Júzgase suicida la actitud de esos grupos que han de ser copados esta noche. Miaja trata de «distraer» haciendo una ofensiva en Guadalajara, sin la menor finalidad militar

### EN FRANCIA CALCULAN QUE FRANCO HABRA TOMADO BARCELONA EN 15 DIAS, TERMINANDO ASI LA GUERRA

PERPINAN, abril 1. (Exclusivo).—Desde las 1,20 de la tarde las tropas del general Juan Yagüe han estado limpiando las calles de Lérida de «paqueadores» según dice un despacho radiado por la emisora de Burgos esta noche.

El comunicado oficial dice que los «marxistas sólo ocupan una trinchera al Norte de la ciudad y que serán copados esta noche».

Informes de Barcelona dicen que Lérida no ha sido «abandonada del todo».

Barcelona informa oficialmente que el general José Miaja ha enviado refuerzos al sector de Sigüenza, en Guadalajara, creyendo que con el ataque podrá distraer la ofensiva general franquista hacia el Mediterráneo.

Entre tanto los observadores de la frontera aseguran que el gobierno francés está convencido de que «Barcelona caerá dentro de 15 días» con lo que la guerra habrá terminado con la victoria definitiva para Franco.

Todo el día han estado atravesando la frontera, por distintos puntos, millares de soldados rojos de los que combatían en el Norte de Huesca y la zona de Huesca que quedaron incomunicados de sus bases por el rápido avance de las legiones de Franco.

**Ceden en muchos puntos las defensas de Lérida**

LERIDA, abril 1. (Havas)—Se está desarrollando una furiosa ofensiva en todo este sector. La aviación y la artillería nacionalistas baten con dureza las trincheras rojas. La resistencia cedió en algunos puntos, volviendo a poco a intensificarse, acabando por rendirse algunas posiciones al avance de los nacionalistas, que emplean tanques, artillería de todo calibre, morteros y lanza-minas en el ataque.

Al sur de la ciudad evacuamos de Monroyo, porque era ya insostenible la estancia de los combatientes en ese lugar.

**El comunicado del gobierno soviético sigue acusando ganancias para los nacionalistas**

MADRID, abril 1. (AP).—El comunicado del gobierno informa que los nacionalistas se encuentran ya a 65 kilómetros del Mediterráneo en su esfuerzo de dividir la España Roja en dos y agrega que bajo la presión de las tropas enemigas los soldados marxistas abandonaron a Monroyo en la carretera del sur de Alcañiz a Castellón.

El avance de los nacionalistas los ha puesto junto a la carretera que corre directamente hacia el mar.

Mientras tanto, agrega el comunicado, otras fuerzas nacionalistas avanzaron por una carretera hacia Gandesa.

El comunicado dice que los nacionalistas se han detenido a corta distancia de Lérida con el objeto de bombardearla, cosa que están haciendo terriblemente, añadiendo que la ciudad es poco más que un montón de ruinas humeantes.

**Tres yankees prisioneros en Aragón (Por Jean d-Hospital)**

ZARAGOZA, abril 1. (Havas).—En el grupo de 80 prisioneros ingleses que se han concentrado en los alrededores de esta ciudad, para ser evacuados de los frentes y posiblemente canjeados, figuran los norteamericanos siguientes: Matthew Dykstra, de Los Angeles, estudiante de Arquitectura; Max Faker, de N. Y., reclutado en marzo de 1937 y John Loman, de N. Y. también, reclutado en agosto de 1937.

Los tres manejaban tanques y camiones en la línea de batalla y habían venido a España por medio de la Comisión Internacional de Auxilios.

**Bloque Rojo Nacional**

BARCELONA, abril 1. (Havas).—El Diario Oficial de la Generalidad publica en su edición de hoy el decreto que dispone que todos los alcaldes de las provincias catalanas procedan a establecer banderines de enganche para voluntarios.

Con la entrada de la CNT y la UGT en el bloque rojo gobernante, se llamará este núcleo en lo sucesivo «Frente Popular Nacional».

**La ciudad de Lérida está evacuada por la población civil y es objeto de constantes bombardeos por la aviación nacionalista**

BARCELONA, abril 1. (AP).—Un corresponsal de la Associated Press comunica que ha estado en Lérida hoy, ciudad que desde el amanecer ha sido objeto de constante bombardeo por parte de la aviación y la artillería enemiga, agregando que la ciudad está convirtiéndose rápidamente en un montón de escombros como todas las ciudades de los frentes de batalla.

«Visité a Lérida por la tarde», dice. «Dos baterías nacionalistas estaban bombardeando la ciudad, lanzando proyectiles de seis pulgadas a intervalos de cinco minutos.

Por la mañana una expedición aérea nacionalista, compuesta de unos 50 aviones, sostuvo un combate con los aparatos del gobierno, durando la batalla varias horas».

Hace varios días que Lérida ha sido abandonada por sus 50.000 habitantes. Solamente han quedado en la ciudad los soldados, que no se atreven a separarse de las paredes de las casas.

**Sigue la penetración en la provincia de Tarragona**

BURGOS, abril 1. (Havas).—Se anuncia que las tropas de legionarios se adueñaron en el día de hoy de la importante población de Valdepobio, en el interior de la provincia de Tarragona. Desde la base de Alcañiz se han movido los elementos necesarios para acelerar la penetración por esa parte, ya que todos los indicios son de que la resistencia de los rojos se ha desmoronado en una profundidad de muchos kilómetros.

**Ha sido destituído el general Pozas como jefe del ejército rojo de Aragón por sus fracasos**

BARCELONA, abril 1. (AP).—El general Sebastián Pozas, jefe de las fuerzas del gobierno en el frente oriental, ha sido reemplazado hoy por el teniente coronel Juan Perea.

El cambio de mando en el frente en donde los ejércitos nacionalistas avanzan victoriosamente se acompañó del anuncio de que José Ignacio Mantecón, ex-gobernador general de Aragón, reemplazará a Eduardo Castillo como jefe de la comisaría.

Las fuerzas del gobierno en el frente están divididas en dos grupos: un ejército del Norte al mando del teniente coronel Javier Linares y un ejército del Sur al mando de Antonio Cordón.

El Gobierno espera que con estos cambios en el mando y con el alistamiento de los voluntarios podrá oponer a los nacionalistas un ejército mejor organizado.

**Las tropas del gobierno han abandonado la ciudad de Lérida incendiándola por los cuatro costados**

HENDAYA, Frontera franco-española, abril 1. (AP). Las autoridades nacionalistas de Irún informan esta noche que habían recibido un despacho oficial del frente diciendo que Lérida, ciudad-llave de las defensas de Barcelona, había sido abandonada por los defensores del gobierno y que se encontraba ardiendo por los cuatro costados.

Al mismo tiempo los nacionalistas anunciaron la captura de Valderrobres, centro vital de comunicaciones en la frontera de la provincia de Tarragona a unas 30 millas del Mediterráneo.

También dan cuenta de importantes ganancias a pocas millas al Norte de Valderrobres, donde sus tropas han avanzado y se encuentran a cuatro millas de Gandesa, población que sólo dista 21 millas del mar.

Las tropas dicen los despachos que se han recibido en ésta, «pueden ver el Mediterráneo» desde sus posiciones en las montañas.

Un despacho de Lérida no da detalles acerca de la anunciada retirada de las fuerzas del gobierno, limitándose a decir que las últimas tropas que salieron de la ciudad lo hicieron a medianoche.

La noche de hoy se recibió como una bendición por los soldados sitiadores y sitiados, pues el sol fué abrasador y obligó a los soldados a prescindir de gran parte de la ropa y muchísimos de ellos dedicaron buena parte del día a la natación en el río detrás de Lérida.

En el Sur los nacionalistas continuaron haciendo presión hacia Gandesa, a 43 millas de Lérida y 21 del Mediterráneo.

En el Norte, las columnas invasoras convirgieron en Benabarre a 34 millas al Norte de Lérida. Este movimiento obligó a nuevos contingentes de soldados rojos a huir en dirección a la frontera francesa.

Las autoridades francesas no parecen dispuestas a ofrecer asilo a los hambrientos españoles—civiles o paisanos— que han penetrado en número de varios millares por los Pirineos.

Los refugiados son llevados a la España Roja a cuyo efecto se organizan trenes especiales.

El alto mando nacionalista parece haber ignorado los esfuerzos del gobierno para trasladar el teatro de las operaciones a lugar distante del frente catalán. Los estrategas de Franco no conceden importancia alguna a los desesperados esfuerzos del gobierno para aliviar la situación del frente catalán.

Un sector durmiente, a 75 millas al Nordeste de Madrid y a alguna distancia al Noroeste de Teruel, ha sido teatro de una ofensiva del gobierno, diciendo los partes de Barcelona que sus tropas han realizado avances y se apoderaron de cuatro aldeas, una a la bayoneta.

Las noticias nacionalistas dicen que el alto mando envió 40 aviones de bombardeo contra las líneas del gobierno.

**Yagüe ha diferido la ocupación de Lérida hasta que las columnas de los flancos avancen.**

CON LOS NACIONALISTAS ANTE LERIDA, abril 1. (AP.) El ejército del general Juan Yagüe apiazó hoy la ocupación de Lérida, «llave de Cataluña», hasta que las divisiones avancen para apoyar los flancos derecho e izquierdo de las fuerzas de sitio.

Las tropas del gobierno, que defienden la estratégica ciudad de Lérida, a 80 millas al Oeste de Barcelona, han estado resistiendo con ametralladoras, artillería y tanques.

Las fuerzas del general Moscardó avanzaron sobre Lérida desde el Noroeste con la ayuda de la aviación y la artillería, mientras otras unidades nacionalistas de infantería y caballería remontan el valle del río Segre desde el sudoeste de Lérida.

Las fuerzas del Valle del Río atacaron los emplazamientos de ametralladoras del gobierno que amenazaban la carretera que corre por el nordeste a Lérida. Los nidos de ametralladoras estaban al paso opuesto del río, paralelo a la carretera, y hostilizaban los movimientos de las fuerzas nacionales.

Aunque los nacionalistas dominan la porción de carretera, de quince millas de extensión, entre Fraga y Lérida, los gubernamentales ocupan todavía a Albatarecch, Montollu de Lérida y otras aldeas al sur de dicha ciudad.

El día de hoy fué de prueba para los soldados, pues era terrible el calor producido por el sol.

El río Cinca, al oeste de Fraga, ya no lleva más que aguas normales después que los rojos abrieron las represas de los Pirineos antes de retirarse con el propósito de invadir el territorio de los nacionalistas.

## NOMBRADOS EMBAJADORES ALEMANES PARA EL JAPON, ITALIA Y GRAN BRETAÑA

BERLIN, abril 1º (AP).—Hoy se anunció el nombramiento del subsecretario de Estado, Hans von Mackensen, para embajador en Italia.

El doctor Herbert von Dirksen, que hasta ahora había estado de embajador en Tokío, ha sido designado para igual cargo en Londres. El mayor general Eugene Ott, agregado militar en Tokío, sucede a von Dirksen.

El conde von Weiszaecker, experto político del ministerio de Estado, ha pasado al cargo de subsecretario de Estado.

## Con un intervalo de 15 minutos ocurrieron dos sucesos trágicos en Reina y Belascoaín

(COLUMNA TRES)

## "LA CRISIS EVIDENTE DE LA DOCENCIA EN CUBA ALCANZA A TODOS LOS GRADOS"

(CLAUSTRO DEL INSTITUTO DEL VEDADO)

## Hoy será resuelta la crisis, declaró el Jefe de Estado

Parece que han dimitido Giménez Lanier, Zárraga y Amiell. Rumores palatinos

Los repórters palatinos enviaron anoche un cuestionario al señor Presidente de la República, interesando saber en qué fecha y en qué forma será solucionada la crisis del Gabinete, iniciada con la renuncia del general Montalvo a la Cartera de Defensa.

El Jefe del Estado respondió que hoy sábado quedará resuelta dicha cuestión.

**Otros dimitentes**

Se aseguraba ayer en Palacio que a la dimisión del general Montalvo—que ya le fué aceptada—han seguido las de los Secretarios de Hacienda doctor Giménez Lanier y de Comercio, señor Raúl de Zárraga.

De ser confirmada esta noticia, hoy serán conocidos los nombres de los sustitutos.

A lo que parece la crisis comprende cuatro Carteras: la de Defensa, cubierta interinamente por el Secretario de Justicia; la de Gobernación, para la que se designa al doctor Rafael Santos Giménez y las de Comercio y Hacienda.

**Consejo de Secretarios el martes**

Respondiendo a una pregunta de los periodistas el Presidente Laredo Bru dijo que el martes de la semana próxima el Consejo de Secretarios celebrará sesión.

## Muere un hombre, al que comprimió contra un poste, un ómnibus

No ha sido identificado; viste traje carmelita, es calvo, y representa 50 años de edad

Una esquina peligrosa es esta de Reina y Belascoaín. Contra este poste murió destrozado un infeliz peatón cuando intentaba alcanzar un ómnibus; y cerca de allí fué muy gravemente herido un teniente músico del Ejército. Ambos casos se produjeron anoche, en un breve lapso.

Con muy breve intervalo y en el mismo lugar, la esquina de Reina y Belascoaín, se produjeron anoche dos graves sucesos, en uno de los cuales perdió la vida un hombre a quien no fué posible identificar, y resultó con gravísimas heridas en el otro un teniente músico del Ejército Constitucional.

La congestión de tránsito que hay en esa esquina y la premura que para abordar los vehículos tiene allí el público debido a la necesidad de obedecer rápidamente las señales de tránsito y ser muy breves las paradas, parecen haber sido factores determinantes de las dos tragedias que pasamos a relatar.

**El primer caso**

En uno de los casos resultó víctima el subteniente de la Banda del Cuartel General, Fausto Bernardo Valdés, que recibió lesiones de suma gravedad de las cuales fué asistido en el Hospital de la Policía Nacional siendo más tarde trasladado al Hospital Militar de Columbia.

Informó el paciente a la policía, que al tratar de tomar en dicha esquina el tranvía 427, Vedado-Jesús del Monte, que conducía el motorista Francisco López Alvarez, vecino del Reparto La Sierra, fué comprimido contra el mismo por el ómnibus 522, de la ruta 20, del cual era chofer Rodolfo Valor Peláez, vecino de Real 55, en Puentes Grandes y servía de conductor Antonio Pestana Blanco, domiciliado en Real 143, estimando el hecho casual.

En vista de la declaración prestada por el herido, el chofer Valor Peláez, fué puesto en libertad.

**El segundo caso**

En este segundo hecho, recibió la muerte un individuo de raza blanca, como de 50 años de edad, que vestía traje carmelita y zapato del mismo color. El occiso es alto, grueso y calvo y que no pudo ser identificado, falleciendo en el Hospital Municipal, a donde fué conducido por la policía. El cadáver presentaba múltiples lesiones diseminadas por la cabeza y cuerpo.

Según parece de las actuaciones iniciadas por la policía, el desconocido fué a tomar el ómnibus 55,157, de la ruta 2, en los momentos que el vehículo arrancaba, siendo comprimido contra un poste que existe en dicho lugar.

La policía procedió al arresto del chofer del ómnibus nombrado José Ramón Roselló Alcalde, vecino de Durege 276, quien declaró al igual que varios testigos presenciales, que el accidente resultó por imprudencia de la víctima, que trató de tomar el vehículo en los momentos que arrancaba y sin fijarse en la proximidad del poste.

En este caso, el Juez de Guardia decretó la detención del chofer, enviándolo al Vivac por todo el tiempo que señala la Ley.

A las actuaciones en este hecho, la policía acompañó la suma de 56 pesos que ocupó en las ropas que vestía el occiso.

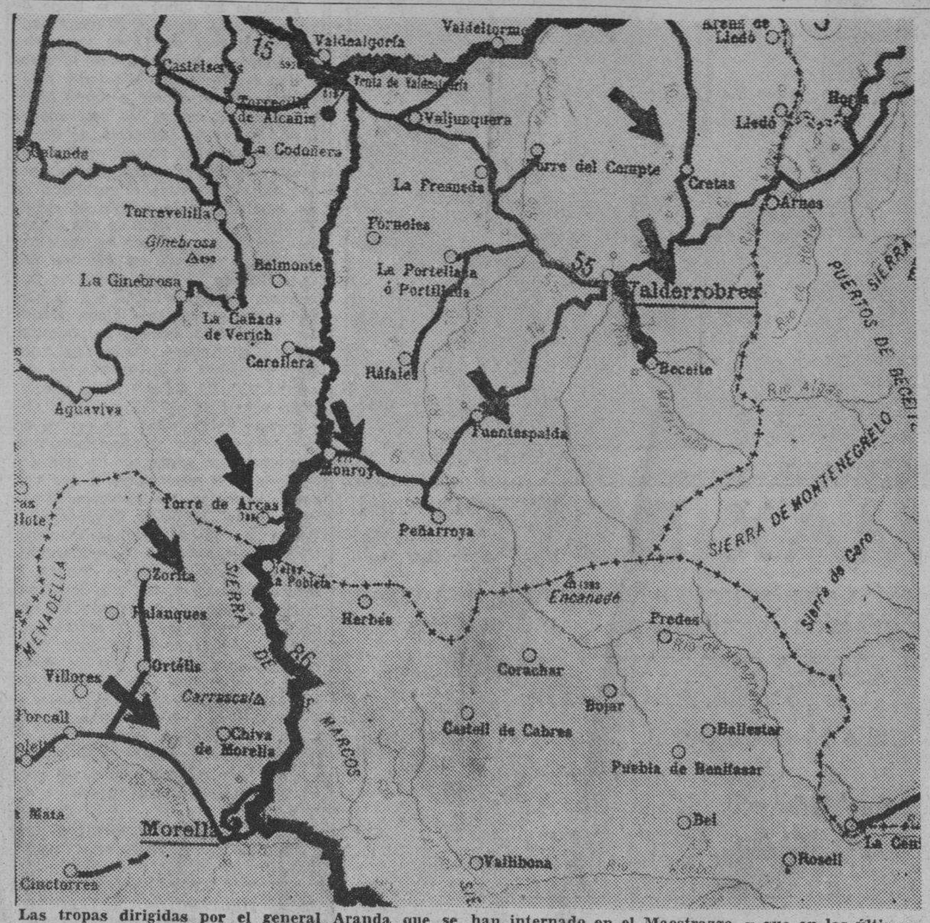


Las tropas dirigidas por el general Aranda que se han internado en el Maestrazgo, y que en las últimas 24 horas han dado otro paso de avance, se encuentran hoy sobre la línea que corre de Valderrobres, por Fuentespalda, Monroy y Torredarcas, a enlazar con las que desde hace varios días ocupan el valle del Bergantes. La caída de Morell es inminente y con ella el dominio de las vertientes que van al mar, por Vinaroz. (Véanse «Comentarios de la guerra» en la última página).

## Creen consolidada la política nazi en el continente

La misión alemana, dice un diario de Berlín, es de paz. Hitler venció a Richelieu

BERLIN, abril 1ro. (Havas).—El periódico, «Rheinfront», en una nota dada en el día de hoy acerca de la situación política que ha producido en Europa la decisión del Fuehrer de abrazar a Austria en el Tercer Reich, dice que desde ahora puede darse por consolidada la preponderancia de Alemania en la política continental, por lo menos, en el centro del Continente. Según la versión que da este periódico, la misión histórica de Alemania es una misión de paz, por la colocación del país en el centro de Europa misma.

Dice luego, ampliando sus consideraciones:

«El día 13 de marzo de 1936, Hitler venció a Richelieu y el 13 de marzo de 1938 la política de Richelieu quedó definitivamente enterrada. Los últimos grandes triunfos de la política de Richelieu fueron el tratado de Versailles y el pacto de Saint Germain. Hoy, no pasan de ser pedazos de papel, quizás sin más valor que el que poseen como densos legajos de pulpa.»

**Inglaterra y Estados Unidos comunican que construirán buques de más de 35,000 toneladas, en vista de la reserva que guarda el Japón. (Véase la última página).**

## Por el plebiscito, sale de Austria la tropa de ocupación

Quiere alejar el Gobierno alemán toda sospecha de posible coacción militar

BERLIN, abril 1o. (Havas).—Todos los indicios son de que la evacuación de los más importantes contingentes de tropas de Austria se ha efectuado con el fin de dar completas garantías al pueblo austriaco para que exponga su voluntad durante los comicios; no se quiere dar la impresión de que la votación habrá de efectuarse en un ambiente de ocupación militar.

Por tanto, se cree que es exagerado deducir de esa evacuación consecuencias relativas a la situación internacional.

En los círculos militares, se considera que la ocupación militar del territorio austriaco no es menester, puesto que en los momentos en que se hacía preciso demostrar la efectividad de los movimientos de las tropas, para una resolución de carácter fulminante, nada hubo que lo impidiera, en el orden técnico. Todos los objetivos que habían sido señalados de antemano, fueron obtenidos rápidamente.

La agencia oficiosa, DNB, informa que la División XXVII del ejército alemán, salió de Viena, donde se hallaba de guarnición desde que se proclamó la Anschluss, regresando, además, a sus acantonamientos anteriores todos los restantes efectivos alemanes que habían penetrado en el territorio austriaco.

Se quiere, por otra parte, demostrar también la unanimidad del pueblo de Austria a favor de la unión con el III Reich, con esa ausencia de movimientos militares.

## PASA POR LA HABANA EL CADAVER DEL EMBAJADOR DEL BRASIL EN EL PERU

A bordo del vapor Santa Lucía, pasó ayer por la Habana, rumbo a New York, de donde seguirá hacia el Brasil, el cadáver del Excmo. Sr. doctor Lucillo Bueno, que fué Embajador de ese país en el Perú y que falleció en Lima el 10 de marzo último, al siguiente día de haber entregado sus cartas credenciales al Presidente Benavides.

En el mismo vapor viajan la viuda e hijos del fallecido Embajador.

A bordo del Santa Lucía, estuvieron el Excmo. señor Dr. José Roberto de Macedo-Soares, Ministro del Brasil en Cuba, acompañado de su esposa, señora Eugenia Prestes y del doctor Leopoldo Teixeira Leite, Primer Secretario de la Legación brasilera, los que acompañaron a la familia Bueno durante su breve estancia en nuestra capital.

## Desconfiaban de Pozas, que fué de la Guardia Civil

Los anarquistas lograron que cayera, acusándolo de «exceso de rigidez» con sus soldados

PERPIGNAN, abril 1ro. (Havas).—Viajeros que llegan del territorio rojo acreditan que la situación militar es considerada como extremadamente grave en todos los sectores por el mismo Gobierno, que ha hecho recaer en el general Sebastián Pozas las responsabilidades de los últimos descalabros. Los anarquistas estiman que ha sido su rigidez la que produjo los actos de indisciplina que minaron la moral de los combatientes en el frente de Aragón.

El teniente coronel Perea acaba de ser elevado al generalato y sustituye al general Pozas, cuyo nuevo destino se desconoce.

El comandante Carvajal, uno de los jefes que acaban de ser ascendidos, ocupa ahora el puesto del teniente coronel Gordon al mando de las fuerzas del sector de Morella-Gandesa y el teniente coronel Linares al de Lérida.

En la retaguardia de los rojos es gravísima la situación, hallándose destruída por completa la moral de las poblaciones ante los continuados bombardeos y por la creencia de que es inútil seguir defendiendo el territorio cuando para ello no se cuenta con recursos.

La UGT y la CNT están dirigiendo urgentes llamamientos a las masas, bajo el lema: —«Hoy, resistencia; mañana, victoria.»

Se han anunciado también resoluciones especiales para la movilización de la población civil.

En los centros españoles de esta ciudad se estima que la «desgracia» del general Pozas se debe al hecho de que, procediendo de la Guardia Civil, los elementos más extremistas, no tenían confianza en él.

Se establecen paralelos entre su destitución y las de otros generales, como Riquelme, a quien acusaron de la pérdida de Oropesa y Talavera; Asensio, de otros desastres semejantes, y Mangada, de no haber podido impedir que los nacionalistas penetraran por Navalperal de Pinares, en la zona de defensas de Madrid.

## Cárdenas promete pagar y surge un probable arreglo

El Presidente de México hace el elogio de la política que mantiene su colega Roosevelt

WASHINGTON, abril 1º (AP).—El presidente Cárdenas y el secretario Cordell Hull han manifestado que la solución de la controversia petrolera está en perspectiva, pues los Estados Unidos están resueltos a reducir radicalmente cualquier reclamación exagerada de las compañías norteamericanas por las propiedades que les han sido confiscadas.

Cárdenas envió una nota a los Estados Unidos prometiendo que México «hará honor a sus obligaciones de hoy y de ayer».

Hull inmediatamente declaró que cree sinceramente que en tales condiciones puede hallarse una solución rápida, satisfactoria y equitativa del problema pendiente entre los dos países.

La nota del presidente Cárdenas no dice la cantidad que México está dispuesto a pagar por las propiedades petroleras expropiadas, ni cómo piensa pagarlas.

Agrega la nota de Cárdenas que la actitud de los Estados Unidos «reafirma una vez más la soberanía de los pueblos de este continente que estadista como Roosevelt ha mantenido con tanto entusiasmo», refiriéndose al reconocimiento de Hull del derecho de México a expropiar las propiedades petroleras americanas.

## León Blum prepara el plan financiero para salvar al país

De la aprobación de ese proyecto depende la vida del actual Gabinete francés

PARIS, abril 1. (AP).—El Primer Ministro socialista León Blum redactó hoy el texto del proyecto de ley que concede autorización al gobierno para reorganizar la hacienda por decreto.

Los propios asesores del Primer Ministro se encuentran divididos en sus opiniones respecto a los medios para resolver la situación aguda de la hacienda francesa. Unos son partidarios de la libertad financiera, mientras otros se inclinan al control del cambio.

Con la posibilidad de que el déficit de la nación ascienda a 100.000.000 de francos al día, el Primer Ministro Blum, se encuentra ante este dilema:

Si pide amplios poderes para acometer de frente y radicalmente la situación, es casi seguro que corra el riesgo de ser derrocado por el Parlamento. Si pide poderes limitados no resolvería el problema.

Los líders obreros, mientras tanto, han salido al paso de la campaña de los veteranos de la guerra para que el Presidente Lebrún se ponga al frente de un gabinete de «seguridad pública». Declararon que los obreros decretarían una huelga general para impedir el derrocamiento del segundo gobierno del Frente Popular.

Blum conferenció con los delegados de unos 30.000 huelguistas de las industrias de metalurgia y aviación que aún ocupan las fábricas de la región de París, situación que, según el jefe del gobierno tiene que solucionarse antes de que comience el debate de su proyecto financiero en el Parlamento.

Faltando solamente tres días para ese debate, parece probable que los radicales socialistas voten a favor de la medida en la Cámara de los Diputados confiando en que el Senado la rechace.

## Los profesores de la Escuela de Medicina se reunirán hoy y harán declaraciones públicas

Por la tarde se celebrará en el Anfiteatro Nacional la asamblea estudiantil de protesta, y concurrirán a ella delegaciones de los distintos Institutos de la República

### LA MAYORIA DEL ESTUDIANTADO NO ESTA DE ACUERDO CON QUE SE PROLONGUE LA SUSPENSION DE CLASES

El claustro de profesores del Instituto de Segunda Enseñanza del Vedado se reunió ayer, conforme ya lo hizo el del Instituto de la Habana, para formular unas declaraciones públicas en el sentido de que «se considera obligado a hacer un pronunciamiento en estos instantes de evidente crisis para la docencia cubana, que si bien se manifiesta de modo aparente en relación con la enseñanza secundaria, tiene más profundas raíces y alcanza a todos los grados de la docencia.»

La Universidad—continúa diciendo—tiene el derecho dentro de su autonomía de regular sus planes de enseñanza, pero no de modificar las leyes de la República, al amparo de las cuales el título de bachiller es suficiente para ingresar en ella.

El Instituto del Vedado—termina manifestando—siente la íntima satisfacción de haber cumplido honestamente con su deber y la de que sus graduados merecen el mejor concepto de las autoridades universitarias.

Dicho claustro de profesores se encuentra declarado en sesión permanente.

Otros claustros de profesores, como los del Instituto de Santa Clara y de Ciego de Avila se han adherido, por telegramas firmados por sus directores y secretarios, a las declaraciones públicas formuladas ayer por el Instituto de la Habana.

**Hoy será la asamblea estudiantil de protesta**

Hoy, en horas de la tarde, se celebrará la asamblea estudiantil de protesta por haber sido rechazado el recurso establecido contra la fijación de exámenes de ingreso en la escuela de Medicina.

Dicha Facultad universitaria, teniendo en cuenta el carácter práctico de dicha enseñanza y su capacidad limitada, hubo de acordar su establecimiento, y el Consejo Universitario, como informamos en su oportunidad, rechazó el recurso que presentaron los estudiantes de bachillerato contra la citada medida.

La reunión de protesta o radiomitin tendrá lugar en el Anfiteatro de la Avenida del Puerto y concurrirán a la misma estudiantes de los dsitintos Institutos de la Habana y varias delegaciones de Institutos del nterior de la República.

Algunos comités estudiantiles, como el titulado «Pro-Federación de la Escuela Superior de Artes y Oficios de la Habana, se han adherido a la protesta e invitan para la asamblea de hoy.

El permiso para la celebración de la asamblea de protesta ha sido solicitado de las Secretarías de Educación y de Obras Públicas, ya que el Anfiteatro Nacional depende directamente de esta última.

Se espera que la citada reunión estudiantil de protesta se vea muy concurrida.

**Hoy se reunirá el Claustro de Profesores de la Escuela de Medicina**

Para hoy se encuentra anunciada una reunión del claustro de profesores de la escuela de Medicina.

Dicha facultad universitaria se propone hacer unas declaraciones públicas.

**No estén de acuerdo con que se prolongue la suspensión**

Varias comisiones de estudiantes de los Institutos de Segunda Enseñanza concurrieron ayer a la Secretaría de Educación, para tratar con el Subsecretario del departamento, doctor Ramón O. Hermida, sobre la celebración de la asamblea estudiantil de protesta.

Todas ellas, que correspondían a distintos Institutos de Segunda Enseñanza, declararon que se manifestarían en contra de que se prolongara la suspensión de las clases y que la impresión existente es que las mismas se reanudarían al vencerse el plazo de 48 horas que se interesó como protesta.

**Ratificadas las autoridades docentes**

Han sido ratificadas, por el claustro de profesores del Instituto del Vedado, las autoridades docentes de dicho plantel.

En la reunión que celebró para elegir director y vicedirector, al vencerse el período de los electos, acordó la ratificación de los doctores Ciro Espinosa, como director, y José Francisco Castellanos, como vicedirector.

Como secretaria del plantel seguirá actuando la doctora Trini García Rivera.

**De regreso el Secretario de Educación**

Ya se encuentra de regreso de Pinar del Río el doctor Fernando Sirgo, Secretario de Educación Pública.

El doctor Sirgo despachó ayer con otros altos jefes del departamento el Subsecretario de Educación y asuntos de índole docente y administrativa.

**La imposición de la medalla a Augusto Vega**

El día 20 de mayo se impondrá al señor Augusto Vega, alto empleado de la Pagaduría de la Secretaría de Educación, la medalla del servicio distinguido como funcionario, de la Orden de Carlos Manuel de Céspedes.

Dicho honor le ha sido conferido por el Gobierno, a propuesta del doctor Fernando Sirgo, Secretario de Educación, con motivo de los eficientes servicios que ha prestado a la administración pública.

Se trata de una merecida distinción a un servidor del Estado, tan competente como modesto.

## EMPEZARA EL LUNES EL JUICIO CONTRA VARIOS ACUSADOS DE CONSPIRAR PARA LA REBELION

El mismo se llevará a efecto en la Sala de Justicia del Regimiento Sexto, Ciudad Militar. Son militares y marinos los acusados. Será presidido por el Comandante Borbonet

El próximo lunes a las 9 a. m. tendrá lugar en la Sala de Justicia del Regimiento Nro. 6, «4 de Septiembre», Ciudad Militar, un Consejo de Guerra Sumarísimo, para ver y fallar la causa número 22.938 del Cuartel General del Ejército, seguida por un delito de «Conspiración para la Rebelión», contra los siguientes acusados:

Cabo Heliodoro Muñoz Fernández, del Cuerpo de Aviación; Soldado Sebastián Ramos Rodríguez, del Cuerpo de Aviación; Sargento Engrasador Simeón Barrera Ferrer, del Cañonero «Juan Bruno Zayas», de la Marina de Guerra; Sargento de Segunda, José A. García y García, del Distrito Naval Norte, de la Marina de Guerra; Sargento de Segunda Carlos López Avalos, del Distrito Naval Norte, de la Marina de Guerra; Sargento de Tercera, José Pérez Sánchez, del Distrto Norte, de la Marina de Guerra; Sargento de Tercera Pablo García Romero, del Cañonero «10 de Octubre», de la Marina de Guerra; Cabo Fogonero Francisco López Avalos, del Cañonero «Enrique Villuendas», de la Marina de Guerra; Cabo Fogonero Roberto Acosta Sanabria, del Cañonero «Juan Bruno Zayas», de la Marina de Guerra; Marinero (Palero) Eugenio Ontivero y Gómez, del Cañonero «Enrique Villuendas», de la Marina de Guerra.

El delito que se les imputa es el siguiente:

«Que los acusados que se relacionan en el cargo anterior, puestos de acuerdo con otras personas cuya identidad no ha podido lograrse hasta ahora, se concertaron para producir un movimiento revolucionario en la República, con la finalidad de reemplazar la actual forma de gobierno por otra distinta, a cuyo efecto se reunieron en distintas ocasiones en los domicilios del Sargento Raúl Magadán y Culebra, de la Marina de Guerra Constitucional, sito en las calles de Cocos y Santa María, en Guanabacoa y del civil Phillips Bermúdez, en Dragones 102, Habana, continuando en conexión con éstos hasta que se produjo la sorpresa de otra reunión de un grupo de conspiradores en el lugar conocido por la Cueva de los Camarones, situada entre Cojimar y la Fortaleza de la Cabaña, el día 7 de marzo del corriente año.

El Delegado del Ministerio Fiscal solicita para cada uno de los acusados la pena de 2 años, 11 meses y 11 días a 3 años, 6 meses y 20 días de privación de libertad, con las accesorias de expulsión deshonrosa del servicio, por la naturaleza denigrante del delito cometido, conforme al pfo. 2do. del artículo 66 del Código Penal para los Miembros de las Fuerzas Armadas de la República de Cuba, y pérdida total de los haberes retenidos por sueldo y asignaciones y derechos adquiridos en el servicio, con abono de la prisión preventiva sufrida por dicha causa.

Dicho Consejo de Guerra Sumarísimo estará integrado por los siguientes oficiales:

**MIEMBROS DEL CONSEJO**

Comandante, Enrique Borbonet y Echevarría, M. M., del Regimiento No. 7 «Máximo Gómez».

Capitán Ladislao Sánchez y Pérez, M. M., del Cuartel General, Ayudantía General.

Teniente de Navío Braulio Fernández, del Cañonero «Juan Bruno Zayas», de la Marina de Guerra.

Alférez de Navío Antonio Mallo y López, del Estado Mayor de la Marina de Guerra Constitucional.

**SUPLENTES**

Capitán Angel García Azcuy, del Cuartel General, Ayudantía General.

Teniente Antonio Dombal Calero, del Estado Mayor de la Marina de Guerra.

Como Delegado del Ministerio Fiscal actuará el Capitán Auditor Nilo Picazzo y Cossío, del Cuartel General, Ayudantía General.

**DEFENSOR DE OFICIO**

Capitán Pedro Rodríguez y Ochoa, del Regimiento No. 6 «4 de Septiembre».

**SECRETARIO**

Suboficial Taquígrafo Heriberto Váquez y Martínez, del Regimiento No. 6 «4 de Septiembre».

**SUPLENTES Y TAQUIGRAFOS AUXILIARES**

Suboficial Taquígrafo Rafael Usatorres y Ubieta, del Cuartel General, Ayudantía General.

Suboficial Taquígrafo Félix Duménigo y Sánchez, del Tribunal Superior de la Jurisdicción de Guerra.

M.E.C.D. 2016

# NO ENTREGAN CERTIFICADOS DE ELECCION, PENDIENTES DE RECURSOS, MATANZAS Y PINAR DEL RIO

## POLITICA y POLITICOS

### PATRIOTISMO Y GEOGRAFIA

Ayer no hemos agotado el tema; no lo agotaríamos en muchos artículos: y convendría tratarlo, desmenuzarlo, a ver si llegamos a un acuerdo en materia tan importante, tan trascendental, tan decisiva para la vida económica cubana.

Aún hay partidos, entre nosotros, que explotan la xenofobia y tratan las cuestiones de política internacional con una falta de meditación que pone los pelos de punta. A ese sentimiento aldeano, se llama «patriotismo» y con ese concepto simplista del amor a la patria (traducido en odio a los extraños) se atrae y halaga a las masas que son, de hecho, antes, ahora y siempre, simples.

Pero no se puede ser «patriota» sin saber Geografía, y en Cuba hemos de entender que, por imperativos geográficos, somos política y económicamente, una prolongación de los Estados Unidos.

En lo político, internacionalmente, Cuba es parte del territorio norteamericano. Esto hay que entenderlo de entrada, para ser político. El que no lo entienda así, no entiende una palabra de política y resulta un ser funesto en esa disciplina ciudadana.

Y no se escandalicen los «antinorteños», «antisureños» y «anticentristas», ni todos los «antis» que por acá padecemos, por esta afirmación cruda, clara y certera. «Somos parte del territorio de los Estados Unidos» y si no lo queremos así, tenemos que mudarnos. Y somos parte del territorio de los Estados Unidos, como Bélgica es parte de Inglaterra y de Francia, pues ya vimos en la Guerra Europea cómo Francia e Inglaterra no esperaron a ver los cascos prusianos en casa para sentirse invadidas: les bastó que los vieran los belgas para que Francia e Inglaterra se sintieran holladas. Así, no hace mucho declaró Inglaterra oficialmente, que «sus fronteras estaban en Bélgica». Y no por eso Bélgica se siente menos nación, ni menos libre, ni menos independiente. Se siente, nada más que menos patriotera y más inteligente: y, desde luego, con esas vecindades, más segura.

Somos, políticamente, una prolongación del territorio de los Estados Unidos a los efectos internacionales, porque desde Cuba se puede bombardear a Washington con los elementos bélicos de hoy. Tan es así, que si los Estados Unidos tuvieran algún día una guerra con cualquier nación fuerte de Europa, la primer batalla sería por la posesión de Cuba: y los Estados Unidos no habían de esperar a dar la batalla en el mar, sino que invadirían a Cuba por primera providencia. ¿O es que no nos hemos enterado todavía de que la Carretera Central es una vía estratégica de los norteamericanos? Pues lo es, y debemos tener mucho cuidado en conservarla, por si acaso hace falta algún día, pues por ella han de transportarse los grandes cañones de costa, que no tenemos nosotros, y que los Estados Unidos habrían de montar: ¿para defendernos?; ¡para defenderse!

El más torpe de los políticos tiene que comprender que Cuba es una posición ideal, llave del Caribe, único paso al Atlántico y que, porque quiera un pueblecito de cuatro millones de habitantes ignorar su situación y clamar por «su independencia» (una independencia de tipo que no existe en el mundo, porque aun las más grandes naciones «dependen» de otras) no va a comprometer su vida un gran pueblo de ciento cuarenta millones. Pues precisamente es todo lo contrario de lo que esos politiquillos ignaros suponen; que son los Estados Unidos los que «dependen» de Cuba, y no Cuba de los Estados Unidos; y, por tanto, son los Estados Unidos los que tienen que defender «su independencia» que Cuba comprometería con su incomprensión y con su indefensión, ya que no tiene fuerza militar para dar garantías de neutralidad, ni de amistad, a los Estados Unidos.

Y como esto no se puede negar (y retamos a los «antis» y a los que alegremente predican esas inconsultas xenofobias, a que se nos demuestre lo contrario de una manera seria) hemos de convenir en que, por necesidad de los vecinos, por nuestra cercanía a ellos, somos políticamente, en lo internacional, parte de su territorio, y así hemos de entenderlo y aceptarlo, de una vez, para siempre, y sin más discusiones.

Y, sobre ser así, nos conviene que sea de ese modo, precisamente para ser independientes en la única forma que pueden serlo las naciones; en la personalidad jurídica como nación. Porque la única garantía que podemos tener, dada nuestra posición geográfica, para nuestra independencia, es la unidad política internacional con los Estados Unidos, que tienen suscrito un compromiso histórico ante el mundo acerca de la independencia de Cuba, para la que ayudaron a Cuba los Estados Unidos y lo mismo hubieran podido anexársela por derecho de conquista.

Esta garantía, desde luego, no nos sería dada por otro pueblo que, en guerra con los Estados Unidos, nos invadiera como posición de ataque. Si triunfara ese enemigo de los Estados Unidos, Cuba sería prenda conquistada y pasaríamos a colonia. Luego, nuestra política internacional no puede ser otra que la de los Estados Unidos.

Y como todo esto lo manda la Geografía, he ahí cómo todos esos «patriotas» de tipo «anti» (antipático) no pueden ser ni patriotas: porque no se puede ser patriota sin saber Geografía.

Joaquín ARISTIGUETA.

## PALACIO

### No hay audiencias

El señor Presidente no ha concedido audiencias para el día de hoy.

### Visitas

Se entrevistaron ayer con el señor Presidente la Sub-Secretaria de Justicia doctora Candita Gómez Calas, el Administrador de la Aduana de la Habana doctor Alfredo Botet, la representante a la Cámara por Las Villas doctora María Antonia Quintana, los señores Octavio Garcerán y Rogelio Díaz Pardo, el Secretario de Estado doctor Juan J. Remos, el de Obras Públicas ingeniero Ruiz Williams, el de la Presidencia doctor José Enrique Bringuier, el de Hacienda doctor Giménez Lanier y el de Justicia doctor Enrique Alonso Pujol que ayer cumplió un año en el desempeño de su Cartera.

### Las clases vivas de Santiago de Cuba

El próximo lunes recibirá en audiencia el señor Presidente a una comisión de las clases vivas de la ciudad de Santiago de Cuba, presidida por el señor L. Casero.

### Empleados de las Juntas Electorales

Una muy nutrida comisión de empleados de las Juntas Electorales concurrió ayer a Palacio para interesar del Jefe del Estado la promulgación del decreto propuesto por el Secretario del Interior que ordena el pago de haberes devengados por los empleados de esas Juntas.

### Invitación

Para invitar a los repórters palatinos a un almuerzo estuvieron ayer en la mansión del Ejecutivo Nacional los señores Alberto Martínez, Presidente del Consejo Provincial de la Habana, y Carlos Odriozola.

Estos señores ostentaban asimismo la representación del doctor Morales Pons.

### El Director del Instituto de Ciego de Avila

Con el Secretario de la Presidencia se entrevistó ayer el señor Luis Basilio Sariol, Director del Instituto de Segunda Enseñanza de Ciego de Avila.

El doctor Sariol se mostró conforme con las declaraciones de los Claustros de los Institutos de la Habana, añadiendo que las respalda.

Dijo que las asignaturas de la Pre-médica son ampliamente explicadas en los Institutos, por lo que le extraña ciertas manifestaciones que se han hecho respecto de la misma.

### El Alcalde de Camagüey

Para obtener una audiencia del señor Presidente estuvo ayer en Palacio el Alcalde de Camagüey doctor Francisco Don Rodríguez.

El Mayor camagüeyano está realizando gestiones cerca del Jefe del Estado, del coronel Batista y del Instituto de Asistencia Pública para que le ayuden a conseguir del Gobierno un crédito de diez a doce mil pesos destinado a adquirir para el Hospital de Emergencias de Camagüey instrumental y muebles indispensables a la prestación de los servicios que le están encomendados.

El edificio de ese centro benéfico se encuentra terminado ya y debe ser inaugurado el 20 de mayo.

También interesa el señor Alcalde una autorización para el Comité de Vecinos Pro-Mejoras de Vigía, para rifar una casa cuyo producto se destinará a la construcción de un centro de socorro.

Refiriéndose con los reporters a los problemas políticos manifestó el señor Don Rodríguez ser partidario de la unificación total de todas las nuestes conservadoras, hoy conjuntistas, a fin de constituir una fuerza de mayor arrastre, empuje y disciplina.

### El Catastro Jurídico

El Secretario de Justicia recogió ayer la firma del señor Presidente en los siguientes nombramientos para la confección del Catastro Jurídico:

Emilio E. Magdan para el Registro de la Propiedad de Guantánamo; José Manuel Sampedro Xiqués para el Registro Norte de Ciego de Avila; Ramón Martínez Villa para el Registro Este de Remedios; Augusto Sigarreta García, para el Registro de Mayarí y Gaspar D. Pichardo, para el Registro de Nuevitas.

## ES INDISPENSABLE LA FIANZA METALICA PARA ESTABLECER LOS RECURSOS ELECTORALES

### CELEBRADAS EN EL TRIBUNAL SUPREMO LAS VISTAS SOBRE LAS FIANZAS PARA ESTABLECER RECURSOS ELECTORALES

Tuvieron efecto antier, ante la Sala de lo Contencioso Administrativo y de Leyes Especiales del Tribunal Supremo, que preside el doctor Francisco Llaca Argudín por licencia que disfruta el presidente titular doctor Melchor Fernández, que se encuentra enfermo, las vistas de las tres apelaciones establecidas por el doctor Benigno Aguirre Torrado, candidato a representante por la Provincia de Santa Clara por el Partido Liberal, contra la denegatoria de la Audiencia de esa región que no admitió los recursos por él establecidos contra el resultado de las elecciones en varios Términos Municipales villareños por el fundamento de que las fianzas que deben prestarse en estos recursos han de ser en efectivo y no en póliza.

El doctor Aguirre mantuvo sus alegatos interesando que se revocara lo hecho por la Audiencia y se admitieran sus demandas Contencioso Electorales con las fianzas en póliza por él prestadas; y combatió sus argumentaciones el doctor Gastón Godoy Loret de Mola, del bufete Moré-Godoy-Mendive, a nombre del opositor de las controversias, el doctor Salvador García Ramos, designado para ello expresamente, por no haber podido concurrir el doctor Rafael Guás Inclán, que se encuentra en Oriente; el doctor Godoy pidió que se desestimaran las apelaciones del doctor Torrado, pues la Audiencia admitió sus apelaciones indebidamente, ya que contra las mismas, en esta materia, no se da recurso alguno. En breve se conocerán los fallos.


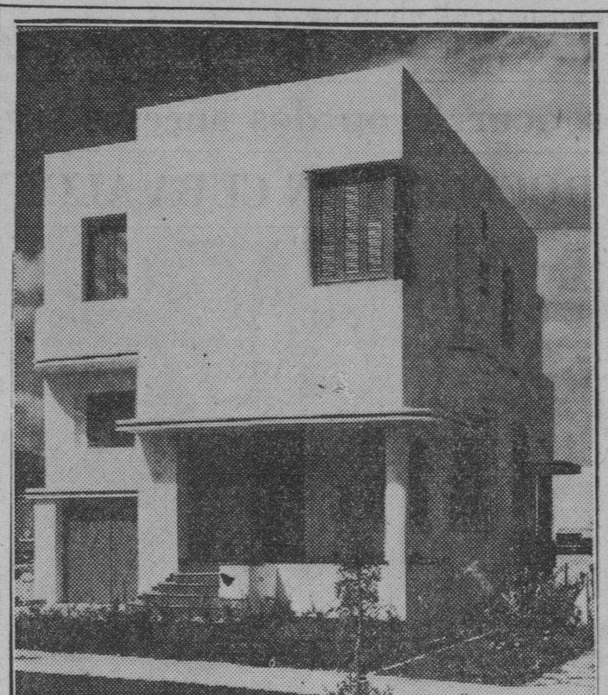

MAX BORGES

invita atentamente a visitar esta casa cuya exhibición terminará mañana Domingo.

BUENA OPORTUNIDAD AHORA PARA ADQUIRIRLA

Calle 13 entre 6 y 8, Nicanor del Campo (Reparto Almendares)

Amueblada por

CASA CURBELO

(El Templo del ARTE)

Lámparas de

LA NEW YORK

Radio y Refrigerador

RCA VICTOR Y LEONARD

Horas de exhibición:

De 9 a 11 Mañana — De 3 a 5 Tarde — De 8 a 10 Noche.

Después de mañana podrá verse todos los días de 8 A.M. a 10 P.M.

Nota: Se ruega evitar concurrir con niños. Hay fácil acceso por las rutas 30 y 57.


## SEÑALADAS ANTE LA AUDIENCIA MATANCERA LAS VISTAS DE LAS RECLAMACIONES POST-COMICIOS

Negó la Junta Provincial de la ciudad de los dos ríos los certificados de elección que se le habían pedido. Afectan a todos los candidatos las nulidades decretadas

Nuestro corresponsal en Matanzas, señor Alberto Lovio, nos informó anoche telegráficamente que la Audiencia de aquella provincia ha señalado las vistas de los recursos electorales siguientes:

Para el 6 de abril, el de Ramón Díaz sobre reclamación de Sabanilla de la Palma 1, en Máximo Gómez; de Lino Marrero, Platanal 1 y 2; Punta Brava único y Cabecera Norte 1, de Pedro Betancourt. De García Herrera, colegio Murga 2, de Jagüey Grande.

El 7 de abril se verán los de Trasancos, Amézaga, Giberga y García Herrera, acumulados: Guareiras 1, Oeste 1 y 2, de Colón; de Trasancos, Amézaga y Giberga, ácumulados, Banagüises 1 y 2, San José de los Ramos. De Giberga, Norte Cabecera 2 y 3, Cabecera Sur, 2; Punta Brava único, Platanal 2, Navajas 1 y 2, de Pedro Betancourt; de Ramón Díaz, Barracones 1, Camarioca 1, Refugio 7, San Severino 1, de Matanzas.

El día 8, de Cambó, Giberga y García Herrera: Güira 1, Marina 2, 4 y 5; Pueblo Nuevo 7 y Versalles 3, Cárdenas. Acumulados de Ramón Díaz, Giberga y García Herrera: Cabecera Norte 4, Cabecera Sur 1, de Pedro Betancourt.

El día 9, de Cambó, Giberga y Soler, acumulados: Simpson 1, 2 y 3; Corral Nuevo 6, Cárcel 1 y 3, Ojo del Agua 1, 2, 3 y 5; San Luis 1 y 3, San Severino 2 y 3, Camarioca 2 y 4, Guanábana 2, 3, 4 y 5; Bailén 2, 3 y 4; Yumurí 4 y 5, Barracones 4, Ceiba Mocha 5, de Matanzas. De Luis Amézaga: Bailén 2 y 3, Barracones 4, Cárcel 1 y 3, Ceiba Mocha 5, Corral Nuevo 6, Guamanuta 2, 4 y 5, Ojo del Agua 1, 2, 3 y 5, San Luis 1 y 3, San Severino 2 y 3, Simpson 1, 2 y 3, Yumurí 4 y 5. Todos de Matanzas.

La Junta Provincial Electoral denegó hoy la solicitud de varios candidatos que interesaron certificado de elección, basando su negativa en que todos los candidatos de la provincia están afectados por los cuarenta y siete colegios anulados.

### ACUERDOS DEL TRIBUNAL SUPERIOR ELECTORAL EN SU SESION DEL JUEVES

—El Tribunal, en la reclamación establecida por el doctor Juan Daniel Byrne y Valdés, a nombre y en representación de José de Jesús Capaz Fernández y otros más, contra la sesión celebrada y acuerdos tomados en la noche del día veinte y seis de marzo de mil novecientos treinta y ocho por el Comité Ejecutivo Municipal del Partido Liberal del Término Municipal de Regla, acordó tenerla por presentada, darse por enterado y que pase al ponente para su estudio, poniéndose certificación de este acuerdo en el referido expediente.

—Visto el escrito presentado por el presentado por el doctor Oscar Quiñones Tamayo, vecino de Banes, Oriente, acerca del modo en que ha venido practicando los escrutinios, la Junta Provincial de Oriente, y el escrito presentado por José Manuel Castillo, vecino de Avenida de Porvenir y Font, Luyanó, y otros más, en el que se hace referencia a la Junta Provincial de La Habana; careciendo este Tribunal de competencia como ya ha declarado con reiteración, para intervenir en la actuación de los repetidos organismos, en la forma que se pide, y sobre asuntos que sólo ellos son los llamados a resolver, de conformidad con el Código Electoral de Emergencia, se acuerda dar traslado de ambos escritos, respectivamente, a las citadas Juntas para su conocimiento.

—Se acordó que por el secretario se expida y entregue certificación de lo que constare en relación con lo pedido por Rafael González García, con fines electorales, en sus dos escritos de treinta del actual mes.

—Se acordó quedar enterado de los telegramas siguientes: del presidente de la Municipal de Santo Domingo, participando que se ha dirigido al jefe del tercer Distrito Militar de esa Provincia interesando que se ordene nuevamente que se continúe prestando servicio de custodia por fuerzas del Ejército del local donde se guardan las boletas oficiales hasta tanto sea firme el resultado de la elección; del presidente de la Municipal de Abreus, participando que esa Municipalidad ha observado fielmente la instrucción general número ciento ochenta y seis.

### EL QUORUM DE LA CAMARA PARA LA NUEVA LEGISLATURA

En el Capitolio era objeto de comentarios ayer el hecho de que si para el lunes no aumenta el número de representantes que acrediten mediante certificación haber sido electos para el cargo en los comicios del cinco de marzo, se dificultará extraordinariamente la apertura, el expresado lunes, de la nueva Legislatura.

Para proceder a dicha inauguración constitucionalmente se precisa la dos terceras partes de los congresistas que integran la Cámara; y hasta ahora se cuentan 102, faltando, cuando menos, seis más para formar las dos terceras partes exigidas. El total de la Cámara es de 162.

Pudiera ocurrir que la Legislatura se abriese con los 102 representantes, pero sería necesario que no fuera comprobado el quorum por votación nominal.

Tal comprobación denunciaría su existencia y la imposibilidad de iniciar la Legislatura.

### Se dió a la fuga

León Barro González, del comercio y vecino de Santa Teresa 11, fué asistido en el Tercer Centro de Socorro de lesiones de carácter grave, que le ocasionó, al arrollarlo, un individuo que montaba una bicicleta cuando transitaba por frente al Parque Máximo Gómez. El autor logró desaparecer.

## RESUELTO ESE PROBLEMA POR EL T. SUPREMO

### El fallo se dió a conocer en las últimas horas de la tarde. La ley es precisa

Pasadas las cinco de la tarde de ayer, la Sala de lo Contencioso-administrativo y de Leyes Especiales del Tribunal Supremo, acordó resolución en las tres apelaciones establecidas por el doctor Benigno Aguirre Torrado, contra las resoluciones dictadas por la Audiencia de Santa Clara, sobre las fianzas que deben prestarse para establecer y mantener controversias contra el resultado de los comicios; y lo acordó el citado Tribunal en el sentido de que dichas fianzas tienen que ser en metálico, ésto es, cien pesos en efectivo por cada uno de los colegios que se impugnen, de conformidad con lo alegado por el doctor Gastón Godoy Loret de Mola, letrado del opositor de las apelaciones doctor Salvador García Ramos y en sustitución del doctor Rafaeel Guás Inclán, que no pudo concurrir al Tribunal por encontrarse en Oriente y en contra de lo interesado por el recurrente, que mantenía que podía ser en póliza.

Firman las resoluciones a que hacemos mención los doctores Francisco Llaca Argudín, Presidente, y Carlos M. Piedra, Andrés Domingo Morales del Castillo, Pedro Cantero, y Juan Francisco Torres Tomás, e interpretan el espíritu y la letra del apartado octavo del artículo 197 del Código Electoral de Emergencia, que dice que «en todas las reclamaciones contencioso-electorales que se establezcan se exigirá, a la finalidad de responder a las costas del juicio, a los recurrentes, por el tribunal competente una fianza de $100.00 moneda del curso legal, por cada colegio a que afecte la reclamación, sin que, en ningún caso pueda prestarse de otro modo».

El doctor Aguirre combate el resultado de los comicios en 17 colegios.

### LOS DELEGADOS POLITICOS ANTE LA JUNTA PROVINCIAL ELECTORAL DE ORIENTE, HACEN UNA DECLARACION HONROSA PARA ESE ORGANISMO

El Gobernador Provincial de Oriente doctor Pérez André, nos ha dirigido el siguiente telegrama:

«Con motivo de haberse publicado en algunos periódicos de la Habana, que la Junta Provincial Electoral de Oriente en el curso de la práctica de los escrutinios que viene verificando con el fin de conocer quiénes fueron los candidatos a representante electos el día 5 de marzo próximo pasado, «había variado su línea de conducta en el examen de la documentación electoral remitida por las Juntas Municipales de Bayamo y Guantánamo, cediendo a presiones extrañas», los señores Fernando Cuesta Mora, doctor Santiago Palacios Vegas, doctor Eduardo Acha Socías, doctor Armando Rodríguez Pullés y doctor José Romaguera, que representan ante la Junta a los partidos Liberal, Unión Nacionalista, Popular, Conjunto Nacional y Social Demócrata respectivamente, no obstante los intereses políticos opuestos que encarnan en el referido organismo jurídico electoral y el calor y entusiasmo con que defienden sus ideales han coincidido absolutamente en hacer, estimando injustas e inexactas las noticias publicadas, una especie de declaración de principios que en extracto puede condensarse en las siguientes palabras: Que la Junta Provincial Electoral de Oriente en funciones de Junta de escrutinio ha actuado siempre con estricta imparcialidad y absoluta honorabilidad. Que es falso y calumnioso cuanto se afirma en contrario. Que la Junta no abrió más paquetes de Bayamo, porque su acuerdo inicial antes de comenzar los escrutinios fué que en los casos denunciados y en que existieran indicios de pruebas de que se habían cometido fraudes se examinaran escrupulosamente para comprobar la certeza de los hechos denunciados y en cumplimiento de tal acuerdo se examinaron los comprendidos en el mismo. Que estiman justo declarar en reconocimiento de la verdad que el Inspector designado por el Tribunal Superior Electoral para ante la Junta Provincial de Oriente, se conduce con análoga imparcialidad, honradez y honorabilidad que la Junta y que tanto éste como los miembros integrantes de aquélla son funcionarios que honran la República. La anterior espontánea declaración fué hecha a propuesta del delegado político del Partido Liberal señor Cuesta Mora y aceptada por todos los delegados de los otros partidos. Y estimando este gobierno Provincial de interés general la indicada aclaración por cuanto es un público reconocimiento de que el elevado organismo mencionado no se aparta de la conducta que le impone la trascendente misión político-social y de estricta justicia que le está encomendada y cualquier actitud arbitraria e injusta que se le atribuyera podría inclusive afectar al orden público lo comunico a usted para su conocimiento con el fin de desvirtuar la alarma que tal infundio pudiera haber producido. Muy atte.

Dr. Angel Pérez André, Gobernador de Oriente.

### RINDE INFORME EL SECRETARIO DE GOBERNACION AL PRESIDENTE DE LA REPUBLICA SOBRE LA DISTRIBUCION DE LOS GASTOS ELECTORALES

El coronel Amiel, secretario de Gobernación, rindió informe anoche al Presidente de la República, del crédito de 800,000 pesos concedido para los gastos ocasionados por las pasadas elecciones del 5 de marzo.

Hace constar el ccronel Amiel que de esa suma se ha abonado la de $725,007.70, quedando, en consecuencia, un remanente de $74,992.30, que no alcanza para cubrir lo que se debe por esos gastos, ya que sólo se puede pagar parte de los 100,000 pesos que aún hay que abonar a los empleados temporeros de las Juntas Electorales, por cuanto se supuso que dicha atención sería la mitad de esa última suma, ascendiendo a los citados 100,000 pesos por aparecer en la mayor parte de esas Juntas que los empleados han laborado el doble de lo que se presupuestó. Además, precisa abonar aún 65,000 pesos por otras atenciones, 15,500 pesos por alquileres de locales que ocupan organismos electorales y 167,000 pesos por dietas a inspectores y otros y así sucesivamente.


NO HAY

ALMORRANAS

POR ANTIGUAS Y REBELDES QUE SEAN QUE NO SE CUREN EN POCOS DIAS POR EL TRATAMIENTO MIXTO

GOTAS ESCULEOL

Y BALSAMO SUELTA

ALIVIO INMEDIATO

EXITO SEGURO, AUN CUANDO HAYAN FRACASADO LAS DEMAS MEDICACIONES

M. DELALANDE, 37, Av. Marceau, PARIS


## MOVIMIENTO POLITICO

Acaba de ser nombrado teniente fiscal de la Audiencia de Pinar del Río el joven letrado Miguel A. Pérez Arias, reputado criminalista de la región vueltabajera.

Esta es la primera vez que en Pinar del Río se designa un fiscal procedente de las filas del partido Liberal.

La designación del doctor Pérez Arias ha sido acogida con simpatía, por ser miembro de antigua y respetable familia de Vuelta Abajo. El designado es hermano del también abogado José Pérez Arias, que fuera defensor de Valentín Díaz—primer reo de muerte en época del gobierno de Machado, suceso que conmovió al país, en 1925. Se recordará que Valentín Díaz fué indultado en las gradas del patíbulo.

El nuevo fiscal de la Audiencia pinareña ha cosechado merecidos triunfos en su carrera, y al ser promovido al nuevo cargo, recibe un justificado galardón.

Un grupo de candidatos de diversos partidos ha firmado en Oriente una declaración, que llega a nosotros, por la que aplauden la labor realizada por la Junta Electoral de aquella provincia y por sus inspectores.

Dice así el documento:

«Frente a la agresión airada y notoriamente injusta del señor Luis Cañas Milanés respecto a la actitud desplegada por la Junta Provincial de Oriente y los inspectores electorales que cooperan en la misma a la reivindicación de los fueros ciudadanos y al prevalecimiento de la justicia, los candidatos que suscriben, aplaudiendo la actitud serena y honrada de los funcionarios, que de manera tan gallarda velan por la pulcritud electoral, hacen constar su solidaridad plena con la actitud asumida por la Junta por no implicar en momento alguno extralimitación de derecho, sino cumplimiento estricto del deber; por ser jurídicamente fundada y evidentemente imparcial; por contribuir al restablecimiento de la fe del pueblo en las luchas comiciales y al cumplimiento de las promesas gubernamentales en lo concerniente a la pureza electoral.

«Solamente un lego o una conciencia de avieso intento pudieran producirse en forma tan descompuesta respecto a tan honorable organismo, implicando a la vez un desconocimiento cabal de la legislación electoral, que concede tan amplias facultades al Tribunal Superior Electoral para adoptar cuantas medidas estime necesarias en garantía de la pureza del sufragio, tan afrentosamente escarnecido en las pasadas elecciones.—(Firmado): Dr. Mario Fuentes Aguilera, Dr. Leopoldo Ariza, Dr. Alfonso Blanco Maceira, Dr. Rafael J. Díaz Balart, y Librado García Parra».

SANTA CRUZ DEL SUR, abril 1. (Por telégrafo, al DIARIO.)—Ha causado extraordinario efecto en el ambiente político de esta localidad el conocimiento hoy de las cesantías que decretó el Alcalde Municipal contra siete empleados de la administración local.

El único motivo de estas cesantías es seguir los empleados dentro del Partido Liberal y haber actuado como miembros de ese Partido, al que pertenece el Alcalde y que le llevó al cargo que ostenta.

El Alcalde defendió en las últimas elecciones al candidato nacionalista Sosa de Quesada, que fué derrotado.

Es de esperar que por el Ejecutivo municipal liberal sea irradiado del Partido el Alcalde de esta población; que es invitado a ingresar en el Partido Nacionalista Los elementos locales aseguran que en este problema actuará el representante por este término Martínez Tapia.

Se presagian aquí represalias políticas por parte de los liberales.

Cabrera, Corresponsal.

### ESCRUTINIO EN YATERAS

SANTIAGO DE CUBA, abril 1º (Vía telerradio).—La Junta Provincial de Oriente, después de realizar el cómputo de votos correspondientes al término de Guantánamo, comenzó a examinar las protestas de candidatos y de inspectores electorales en cuanto al término de Yateras, habiendo revisado la documentación de aquella Junta Municipal.

De los dieciocho colegios que cuenta el término, mañana comienza a escrutar ocho, en los que han señalado fraudes los inspectores especiales.

El candidato cenedista Luis Bori Villalón, después de las anulaciones de Guantánamo, pasará a ser suplente, perdiendo su condición de electo, si es anulado un solo colegio en Yateras.—García, corresponsal.

De Pinar del Río nos comunica nuestro corresponsal Guillermo Rodríguez que la Junta Provincial Electoral no ha expedido certificado de elección a ninguno de los candidatos que triunfaron en las elecciones de marzo.

Sí nos trasmite el compañero la impresión de que los miembros de la Junta debían de reunirse anoche mismo para considerar el alcance de los recursos presentados ante la Audiencia pinareña; y, de acuerdo con ese interesante particular, una vez sabido a quienes afectan los recursos presentados, facilitar los certificados de elección a los representantes electos Santiago Pérez y Diego Rodríguez, del Partido Liberal; Manuel Pérez Gaían, del Conjunto; y doctor A. M. Ferro, del Social Demócrata.

A juzgar por estas impresiones, los candidatos electos por el Partido Nacionalista, doctor Rogelio Regalado y José R. Fernández, no podrán tomar posesión el lunes; así como tampoco el doctor García Montesinos,—afectado por los recursos que hoy se ven en la Audiencia pinareña—ya que les alcanza la reclamación electoral pendiente: especialmente García Montesinos, que discute con Conrado Padrón un acta sobre la cual se espera la actuación de los tribunales.

El nacionalismo camagüeyano activa cada día el movimiento que encabezan Bringuier y Aurelio Ituarte, para vigorizar esa entidad política.

Muchas entrevistas se vienen celebrando entre los dirigentes del PUN en aquella región y altas personalidades del Partido en esta capital.

Como medio de propiciar ajustes y coordinación para el PUN camagüeyano, se han llevado a cabo almuerzos y cambios de impresiones.

Ayer tarde se entrevistaron los jefes de término de Nuevitas, Florida y Camagüey y el senador Ituarte con una personalidad que aspira a ser candidato al Gobierno Provincial allá. Antes estuvieron reunidos con el Secretario de la Presidencia, doctor Bringuier.

Una vez más nos ruegan los que nos informan que aclaremos que en el punismo camagüeyano no se colorizan luchas de tendencias, sino que se labora por la unidad del Partido, se coordinan las diversas aspiraciones futuras, para ofrecer una acción común de triunfo.

Los jefes de punismo camagüeyano visitarán al coronel Mendieta, jefe máximo del Partido, el lunes, en compañía de los doctores Bringuier e Ituarte.

Hemos saludado al distinguido abogado y activo político villareño doctor José Asencio, presidente de la Agrupación Nacional «Por la Mujer Cubana».

El doctor Asencio nos promete informes detallados de la actividad política que desarrolla en Santa Clara.

El doctor Armando de la Vega, cirujano del Hospital de Emergencias y político activo, visitó en su finca de Hoyo Colorado al coronel Mendieta, mostrándose en extremo complacido de la conversación sostenida con el ex Presidente.

Nos siguen llegando reportes de la constitución de comités de Joven Cuba Septembrista.

En Ceiba, Santa Teresa y San Lázaro, se han organizado esos centros de propaganda para tales barrios.

Al frente de esta asociación está el señor José M. del Toro. Ramón Miranda Duarte, nos anuncia que seguidamente se constituirán comités en Arroyo Naranjo, Calvario y Príncipe.

El señor Luis Hernández, presidente de la Comisión organizadora del homenaje que será ofrecido al Coronel Mendieta en Sagua la Grande, cursó anoche telegramas en que ruega hacer constar que ese acto será ofrecido por las clases económicas y sociales de aquella localidad, en gratitud al Coronel Mendieta, por las obras que fueron realizadas allí durante la Provisionalidad.

El sábado nueve de abril ofrecerá un homenaje a los repórters que hacen la información política el representante electo por la provincia habanera doctor Oscar Grave de Peralta.

El liberal que obtuvo el número 1 entre los electos por su Partido desea por este medio testimoniar su agradecimiento a los que le ayudaron en la campaña de marzo.

El homenaje será en El Sitio.

En el barrio del Cerro se da por seguro que será Presidente de los Nacionalistas, en la reorganización que se avecina, el doctor Angel García del Busto, conocido médico, muy querido en aquel populoso barrio.—Así nos lo afirman nacionalistas afectos al doctor García del Busto, que laboran por su triunfo en las próximas contiendas.

Carlos Odriozola, José Morales Pons y Alberto Martínez, tres valores políticos del Consejo Provincial, ofrecen hoy un almuerzo a los que, por su labor en la prensa, han contribuído al éxito político que los tres lograron recientemente.

El acto es a las dos de la tarde, en Río Cristal.

Nuestro corresponsal en Pinar del Río, Guillermo Rodríguez, entrevistó al batallador Representante a la Cámara señor José Ramón Fernández, que ocupa el número uno en el Partido Nacionalista de aquella provincia.

Joselín Fernández hablando sobre el momento político, dice: «No soy hombre avezado a las declaraciones públicas.

Me caracterizo por la sinceridad de mis propósitos y por el interés que imprimo a mis asuntos. Puedo decir que estoy altamente satisfecho de la prueba de lealtad y de simpatía que mis amigos y correligionarios de la provincia, acaban de reiterarme, colocándome nuevamente en el primer lugar de los elegidos de mi partido. Tengo que agradecer ese gesto y me siento obligado a corresponder en la medida de mis fuerzas, como ya lo estoy haciendo, en la gestión que diariamente llevo a cabo, tanto en Pinar del Río como en la Habana.

«Mis aspiraciones para el futuro, están subordinadas a esa misma lealtad de mis correligionarios y amigos. Ellos dirán en su oportunidad cuál es la posición en que debo colocarme. Mientras tanto, no quebrantaré mi actuación ni olvidaré que me debo a los que me eligieron.»

Los Demócratas Republicanos esperan al general Menocal mañana domingo en esta ciudad.

Bajo su Presidencia, se reunirá el Ejecutivo de ese Partido, para adoptar nuevas orientaciones.

### NOMBRADO NODAL RUEDA PRESIDENTE DEL CONSEJO PROVINCIAL DE SANTA CLARA

SANTA CLARA, abril 1o. (Por telégrafo, al DIARIO.)—Francisco Nodal Rueda, del Conjunto, fué designado por unanimidad Presidente del Consejo Provincial de Santa Clara.

Sustituye al señor Manuel Morales Pérez, que electo representante a la Cámara renunció la Presidencia del Consejo.

Nodal Rueda era candidato del Gobernador Gálvez Borges.

Elocuentemente informaron ante esta Audiencia en los recursos de impugnación electoral, establecidos por los candidatos Salvador García Ramos y Alberto Vélez Alvarez los letrados Rafael Guas Inclán y José Antonio Pascual.

Fueron representación de la parte contraria, respectivamente, Carlos Márquez Sterling y Manuel Castellanos Mena.

Machado, corresponsal

## COOPERATIVA DE OMNIBUS ALIADOS

DOCTOR ANTONIO R. CAMPIÑA Y FONSECA, SECRETARIO GENERAL, POR SUSTITUCION REGLAMENTARIA, DE LA COOPERATIVA DE OMNIBUS ALIADOS S. A.

Hago constar: que el señor Eduardo Valdés ha puesto en conocimiento de la Junta Directiva de esta Cooperativa el extravío de la acción Nro. 366, de la que es tenedor, que ampara al ómnibus número 674 que circula en las Rutas 23, 24 y 25, y, a su vez, solicita la expedición de un duplicado.

Que en cumplimiento de lo que dispone el artículo 13 de los vigentes Estatutos y del acuerdo tomado en la sesión celebrada por la Junta Directiva en 14 de los corrientes, hago constar la solicitud del expresado señor Eduardo Valdés, para general conocimiento, y, especialmente, para aquellas personas que se crean con derecho a oponerse a la expedición del referido duplicado.

Y para publicar en un periódico diario de los de mayor circulación de esta ciudad, expido el presente, con el Visto Bueno del señor Presidente, en la Habana a diez y siete de Febrero de mil novecientos treinta y ocho.

Vto. Bno.
Armando Muller,
Presidente.

Dr. Antonio R. Campiña,
Secretario.


Bisma-Rex ES UN PRODUCTO Rexall PARA ENFERMOS DEL ESTOMAGO

M.E.C.D. 2016

# LA UNIVERSIDAD DE JENA NOMBRO PROFESOR HONORIS CAUSA AL SABIO CUBANO DON CARLOS DE LA TORRE

## Rusia, según su cóstumbre, se ha opuesto a la fórmula británica para la evacuación de voluntarios

Lord Plymouth sugirió sacar de España entre 12 y 15 mil combatientes y reconocer la beligerancia a las partes contendientes, pero el delegado soviético lo rechazó

LONDRES, abril 1. (Havas).—La Secretaría de la Junta de Neutralidad dió a la estampa una comunicación sobre la sesión de ayer.

Dice el documento que Lord Plymouth, que habló en el acto de la apertura de las pláticas, recordó que en la orden del día había tres problemas substanciales:

(1) Retirada de los combatientes extranjeros en importante cuantía.

(2) Servicio de vigilancia terrestre.

(3) Forma en que se ejecutaría la evacuación.

En cuanto a lo primreo, Lord Plymouth señaló que la evacuación de un contingente importante habria de justificar la concesión de derechos de beligerancia a las partes, proponiéndose la cifra de 12.000 a 15.000 hombres para la parte que mayor número de combatientes poseyera, correspondiendo a la otra una porción proporcional a las tropas españolas disponibles.

Los representantes de la Gran Bretaña, Italia, Portugal y Francia aceptaron el número referido, pero no el de Alemania, que manifestó que consultaría a su gobierno. El de Rusia dijo que él no podía aceptar, estimando que era muy bajo el número consignado.

Lord Plymouth manifiesta que todos debieran aceptar ese número, que es el más discreto y el que más cuadra a las realidades presentes. Insiste en la cuestión del servicio de vigilancia, planteándose el debate, en el cual se demuestra que hay delegaciones que aceptan su implantación inmediata, mientras que otras conceptúan que sería mejor esperar a que comenzara la evacuación.

En consecuencia de esto, el presidente formula una proposición en que declara que el servicio de vigilancia marítima se impondrá simultáneamente con el terrestre, a contar del momento de partir hacia España, las delegaciones encargadas de hacer los censos de combatientes. El servicio de inspección y vigilancia terminaría a los 56 días de implantarse, si en ese término no se hubiese procedido a la retirada de las fuerzas señaladas.

Hace también el análisis del método por categorías que habrá de implantarse.

Después del debate, el delegado alemán declara que su gobierno no opondría reparos en la aceptación de 10.000 combatientes para retirar en seguida, pero entonces los delegados de las demás potencias alegan que no pueden aceptar esa cifra, por lo que el alemán e italiano enuncian entonces que se dirigirán a sus gobiernos proponiendo la cifra señalada por Lord Plymouth. También los de Suecia y Bélgica optan por la misma posición.

El embajador de Francia, M. Corbin dice entonces que por la resolución del 4 de diciembre se dejaba establecido que se restablecería el servicio de vigilancia «poco antes» de la retirada. Dice que en el nuevo procedimiento se desecha lo anterior, ya que en la fórmula presente se restablece el servicio cuando inicien las comisiones sus labores no cuando comience la evacuación.

Corbin expone que lamenta que se haya hecho esa separación, por lo cual dice que no solamente deberá haber observadores en los puertos de embarque, sino también, de oficio, en los de desembarco.

El delegado de Italia interviene diciendo que no puede aceptar las proposiciones de Corbin, hechas en nombre del gobierno de Francia, y menos aún su parecer de que se restablezca el sistema de vigilancia a una fecha fija si no se ha procedido a la evacuación.

El de Rusia dice que su gobierno mantiene la misma actitud señalada de antemano por la resolución del 4 de noviembre, aunque le sometiera las proposiciones de Lord Plymouth. Alega que hace un año la Gran Bretaña proponía que se retirasen 20.000 hombres y que ahora fija el número de los evacuantes en solo 12,000 o 15.000. Lord Plymouth dijo que en todo momento había considerado que las cifras era lo menos importante del debate.

## *Declaraciones de la Habana Clearing House*

Con motivo de haberse publicado ayer, en un diario de esta capital, ciertas manifestaciones atribuídas a un empleado de un banco imputando al Gobierno estar disponiendo de la moneda de plata que respalda los certificados en circulación, la Junta General de Asociados de la «Habana Clearing House» ha acordado, en sesión de hoy, hacer públicas las siguientes declaraciones: a), Que ningún funcionario u oficial autorizado de los bancos asociados a la misma ha hecho semejantes manifestaciones; b), Que la escasez de certificados plata en relación con su demanda es notoria y la «Habana Clearing House» ha indicado reiteradamente al departamento de Hacienda la necesidad de imprimir mayor cantidad de certificados, hasta DOCE MILLONES DE PESOS, con idénticas condiciones de garantía que los que circulan actualmente, para retirar de la circulación igual cantidad de plata acuñada que, por no estar afecta a los certificados que hoy existen, circula, según se ha solicitado en un mensaje presidencial al Congreso de la República; y c), Que la circulación de plata acuñada actualmente se explica por esa misma desproporción entre los certificados circulantes y su demanda y, particularmente en estos momentos, porque la zafra en ejecución hace afluir a los ingenios y pequeñas poblaciones una cantidad de certificados mayor que en tiempo muerto.

Habana, 1º de abril de 1938.

«Habana Clearing House»:
**José I. de la Cámara,**
Presidente.

## 53 cesantías se han dictado ayer en Obras Públicas

Apropiación de $33,179.56 para llevar a cabo reparaciones en la Carretera Central, en Oriente

Nadie ignora que, al hacerse cargo de la Secretaría de Obras Públicas el ingeniero Enrique Ruiz Williams, encontró un déficit en las consignaciones para el pago de personal de los créditos denominados «2%», y «Ley de 24 de julio» de unos 25,000.00.

Esta circunstancia imposibilitaba pagar a todos los empleados con puntualidad, lo que, a más de ser injusto, acarreaba dificultades para la buena marcha de la Administración.

El Secretario Ruiz Williams no pudiendo hacer otra cosa, entregó ayer cincuenta y tres cesantías, con cuya economía queda enjugado el déficit durante el presente ejercicio fiscal.

**Contra los excesos de carga al amparo de la noche**

Ha cursado instrucciones la Secretaría de Obras Públicas a todos los Jefes de Distrito, para que reclamen se extreme la vigilancia sobre los conductores de camiones que, al amparo de la noche, transportan pesos excesivos con perjuicio manifiesto del pavimento de las rutas. Una de las más perjudicadas por esta infracción, según informe resportados a Obras Públicas, es la de San Juan y Martínez a Pinar del Río.

La Secretaría de Defensa Nacional está actuando en ese sentido.

**La preparación de la ruta Central en Palma Soriano**

La Superioridad ha dispuesto la apropiación de $33,179.56, para la reparación del tramo de la carretera Central que pasa por Palma Soriano. Ya existen al efecto, varios proyectos aprobados, entre ellos el del tramo Aguacate a Palma Soriano, cuya reparación es de urgencia.

**Estudios de Obras nuevas y mejoras en las rutas de la región pinareña**

El Secretario de Obras Públicas, ha laborado intensamente en la región pinareña, donde pasó varios días. Numerosos apuntes ha traído en cartera el alto funcionario, para la ejecución de nuevas obras en aquella provincia, y sugerencias para introducir modificaciones en otras, para que rindan mayor beneficio a diversas zonas.

**Un suicidio**

Manuel Martínez Bello, de 45 años, comerciante, vecino de Real 15 en La Lisa, Marianao, se suicidó haciéndose un disparo de revólver calibre 38 en la cabeza. Los doctores Jiménez Reyes y Facenda con el alumno Miró lo asistieron; presentaba dos heridas una de entrada y otra de salida.

Isidro, hermano del suicida explicó a la Policía que estimaba que su hermano tomara esa resolución por padecer desde hace tiempo de enagenación mental.

## HONRAS FUNEBRES A LA MEMORIA DEL CORONEL ROBERTO MENDEZ PEÑATE

El próximo lunes, día 4 de abril, será el cuarto aniversario de la muerte del coronel Roberto Méndez Peñate. Y con tal motivo, dos modestos homenajes se rendirán a su memoria. Uno, a las nueve de la mañana, en la iglesia de San Francisco (Cuba y Amargura), donde se celebrarán solemnes honras fúnebres; y otro, a las 10 a.m., en el cementerio de Colón, consistente en abrir la puerta de su capilla, para que sea visitada por quienes así lo deseen, en la que serán recibidas las flores que se le dediquen.

Para ambos actos se invita a los que fueron sus amigos, compañeros y admiradores, por la señora María Villar viuda de Méndez Peñate, y por el doctor Rodolfo Méndez Peñate.

## CELEBRARAN UN ALMUERZO MAÑANA LOS COMERCIANTES DE LA CALLE DE NEPTUNO

La Unión de Comerciantes de la Calle de Neptuno es la decana de las asociaciones de su clase. De tiempo en tiempo se reúnen sus miembros en un almuerzo de confraternidad social, y el tercero de éstos tendrá lugar mañana, domingo, a las doce y media, para celebrar el duodécimo aniversario de su fundación, en el Club Náutico de Marianao.

Con tal motivo la redacción del DIARIO DE LA MARINA se vió honrada con la visita del señor Eladio Vargas, presidente de dicha «Unión», acompañado del secretario de la misma, señor Héctor M. Herrera, que vinieron a invitar a nuestro director a asistir al almuerzo.

Los adherentes al acto están autorizados a bañarse, practicar deportes, bailar, etc., durante todo el día, por gentileza expresa del presidente del Club Náutico de Marianao, señor Carlos Fernández, quien brinda las dependencias de la casa social a los comerciantes de Neptuno y a sus invitados.

**Estudiantes americanos visitaron la Universidad**

Un grupo nutrido de estudiantes del St. Petersburg College, acompañados de los doctores Glyisson y Roa, giraron ayer una visita a la Universidad.

El Rector, ingeniero José Manuel Cadenas, recibió a los visitantes, a quienes dió la bienvenida.

## En Marianao serán rematadas las casas a deudores morosos

De esa manera se resarcirá del importe de contribuciones que están atrasadas. Otras noticias

MARIANAO, DIARIO, Habana, abril 1o.

El jefe del Departamento de Apremios, señor Gustavo Pozo, informó a los periodistas que el Tribunal designado para rematar las casas de propietarios que no han querido pagar sus contribuciones a pesar del apremio de que han sido objeto, se encuentra estudiando los expedientes correspondientes para llevar a cabo el remate en su oportunidad.

Cuatro mil morosos, (propietarios de casas) fueron notificados por los inspectores de Apremios. Todos los adeudos corresponden al segundo trimestre del corriente año y del pasado.

Embargaron las casas de Carlos Couto, Manuel Grande, Manuela Lago, Urbano Diéguez, Manuel López Guerra, Luis García Pérez, Miguel I. Rizo, Francisco Padrón, María La. Schmeil y Engelk, Juan Alfonso Rivero, Regino Rodríguez, Benito Novo Sánchez, Ramón Gómez, Manuel González Prieto, Rogelio Bombalier, Carmen y Tomasa Grande, Diego Escarcena García, Gerardo Nieto Gabino, Andrés Gutiérrez, F. E. Alpízar, Carlos Jordi Vidal, Mercedes Martínez Solís, Josefa Suárez, Emma Carcaces Vidal y Guillermo Rodríguez.

**Próximo enlace**

La bella y simpática señorita Obdulia Elisalde Almeida contraerá matrimonio, hoy sábado, con el joven Antonio Pedro Díaz Muñoz. Firmarán el acta matrimonial los señores Carlos de Rojas, Mateo de Acosta, y Marcial Mojena. La ceremonia nupcial se efectuará en la residencia de la novia, a donde concurrirán el Juez Municipal doctor Rigoberto Cabrera y Lastra y el secretario señor Carlos Marcos. Nuestra felicitación.

**A. Martínez, corresponsal**

## A partir de hoy, el Ejército del Austria quedará subordinado a las órdenes del alto mando gral. alemán

Por el Gobierno de Checoeslovaquia se han dictado las órdenes convenientes para prohibir las manifestaciones y las reuniones al aire libre de un carácter político

VIENA, abril 2. (Haavs).—El ejército austriaco queda a partir de hoy subordinado al alto mando general alemán, formando el «grupo de ejércitos número cinco», a las órdenes del general List.

En una orden del día emitida hoy por disposición del Fuehrer Hitler, el general hizo saber que había tomado el mando de las tropas de la «Marca Oriental del Reich», anunciando a la vez que «haría un esfuerzo para que el grupo de ejércitos número cinco sea como el agudo puñal presto a descargar el golpe con el cual el Fuehrer puede contar en todo instante».

Los dos cuerpos del ejército austriaco que se han integrado en el grupo número cinco llevan los números 17 y 18, con base de operaciones en Viena y Salzburgo. El general Kienitz manda el cuerpo 17 y el general Beyer el 18.

El estado mayor del general List se compone del general Ruoff, jefe de Estado Mayor del VIII Cuerpo y el general Muss, jefe hasta ayer del cuarto militar de Von Papen, Embajador de Alemania en Viena.

El general List ha recibido la encomienda de proceder a la fusión de los dos ejércitos.

PRAGA, abril 2. (Havas).—El Ministerio de Justicia publicó en el día de hoy una orden prohibiendo las manifestaciones o reuniones al aire libre, siempre que tengan carácter político. Tampoco se autorizan los desfiles cívicos.

El periódico de la derecha, «Express», afirma que el gobierno ha decidido celebrar elecciones en todas aquellas regiones en donde los mandatos de los diputados han expirado. Estos comicios se efectuarán en 11.000 municipalidades. Se cree que tales elecciones tendrán lugar entre el 15 de mayo y el 19 de junio.

El jefe del partido fascista checo, Stribrny, dijo que por este medio el gobierno de Hodza quiere dar muestras de templanza, acudiendo en ayuda de Heinlein, para que realice sus aspiraciones electorales.

Se anuncia, por otra parte, que se han entablado negociaciones con el gobierno húngaro a base de los siguientes puntos:

(1) Reconocimiento de la igualdad de los derechos de aduana húngaros con las tarifas de los restantes estados de la Pequeña Entente.

(2) Igualdad de armamentos.

(3) Defensa de las minorías húngaras.

Se desconocen los detalles de las conversaciones presentes.

## EL DOCTOR ALONSO PUJOL TOMO POSESION DE LA SECRETARIA DE DEFENSA

A las cuatro de la tarde de ayer, tomó posesión de la Secretaría de Defensa, con carácter interino, el doctor Alonso Pujol, actual Secretario de Justicia.

El acto tuvo lugar en el salón de recibo de la referida dependencia.

El Director General de Defensa, señor Pedro Varela, por no hallarse presente el Secretario saliente, General Montalvo, hizo entrega de la cartera en una ceremonia sencilla.

Presentes a la misma se hallaban la mayor parte de los funcionarios de la Secretaría, un grupo de visitantes distinguidos y el Capitán Antonio D. Torra, jefe del Buró de Prensa y Radio del Ejército que ostentó, en ese acto, la representación del Coronel Fulgencio Batista.

## GRETA GARBO Y EL MAESTRO STOKOWSKI LLEGARON AYER A TUNEZ, DONDE RESIDIRAN

**TUNEZ, abril 1o. AP.—Greta Garbo, actriz del celuloide, y el maestro Leopold Stokowski, alquilaron hoy una villa en Hammamet, que estuvo destinada en otro tiempo a los duques de Windsor.**

**Salieron de Túnez en automóvil después de haber llegado a bordo de un vapor procedente de Palermo, Italia.**

## LLEVA 35 AÑOS DE PROFESOR UNIVERSITARIO, Y CUMPLIRA PRONTO LOS OCHENTA DE EDAD

Hoy es profesor emérito del Alma Máter. Se le tributará un homenaje. El sabio naturalista donará colecciones de moluscos a las Universidades de Harvard y de La Habana

Don Carlos de la Torre, el sabio naturalista cubano y profesor emérito de la Universidad de la Habana, acaba de ser nombrado profesor honoris causa de la Universidad de Jena, en Alemania.

De Berlín se recibió ayer un cable en nuestra Alma Máter, dando cuenta del honor que acaba de conferirse al ilustre cubano.

Cincuenta y tres años, precisamente, cumplía ayer como profesor de nuestro máximo centro de cultura don Carlos de la Torre, que el día 15 de abril próximo cumplirá los ochenta de edad.

Un grupo de hombres de ciencia y profesores universitarios se dispone a rendirle en este mes, con ese motivo, un verdadero homenaje.

Don Carlos de la Torre prepara actualmente la publicación de una gran obra sobre Malacología, que editará con la cooperación del Museo de Historia Natural de la Universidad de Washington, y ha dividido su gran colección de moluscos en dos, una que donará a la Universidad de Harvard y otra a la Universidad de la Habana.

También se propone dar a la estampa una obra que acaba de terminar sobre otro gran naturalista cubano: Felipe Poey.

**Adjudicadas las subastas de Medicina**

El Consejo Económico del Alma Máter, en su sesión de anoche, acordó adjudicar la subasta para la estructura metálica del edificio que ha de levantarse para la Escuela de Medicina a la firma de Celestino Joaristi, que ha ofrecido hacer la obra por 69,900 pesos si los materiales entran libres de derechos de aduana, y por 72,995 en caso contrario.

También adjudicó la subasta para la cimentación a la firma de Sucesiones de Arellano y Mendoza, que ofreció realizarla por 11,500 pesos.

Declararon desierta la subasta para la demolición de la antigua pirotecnia, y acordaron adjudicar la obra, fuera de subasta, a la firma de Cristóbal Martínez Márquez, que abona 1.400 pesos.

También el Consejo Económico concedió cinco créditos para instalaciones y mejoras en varios departamentos del Alma Máter.

Helos aquí: 1.000 pesos para el Archivo general, 500 para el Negociado de Personal, 650 para la Sección de Matrícula Gratis, 500 para la Sección de Matrícula de Letras y Ciencias y 1,000 para la Contaduría.

**Se constituirá la Comisión Interamericana de homnaje a Sarmiento**

El próximo día siete habrá de constituirse, en el Salón de Actos de la facultad de Ciencias Sociales, de la Universidad, la Comisión Interamericana Organizadora del Homenaje a Sarmiento, el gran estadista argentino.

Se habrá de invitar con ese motivo al Cuerpo Diplomático, según nos informa el doctor Jorge Roa, propulsor del homenaje continental que ha de rendirse a esa gran figura de América, el día 11 de septiembre, en el Alma Máter.

**Darán clases los estudiantes de Filosofía y Ciencias**

A partir del próximo sábado los estudiantes de las facultades de Filosofía y Letras y Ciencias comenzarán a ofrecer clases, que serán observadas por profesores universitarios y de la Segunda Enseñanza, los cuales les harán las indicaciones pertinentes.

Con las clases ofrecidas por estudiantes se inicia un segundo ciclo en las labores que para la creación del Instituto Modelo de Segunda Enseñanza se vienen desarrollando en el Alma Máter.

Hoy se ofrecerá en Filosofía y Letras la última clase modelo de las que venían ofreciendo los profesores de Segunda Enseñanza, y la cual está a cargo de la doctora Haydée Betancourt.

En la facultad de Ciencias no habrá clases modelos hoy, según nos informa el doctor Salvador Massip, profesor que anima este movimiento en pro de la creación del Instituto Modelo.

**Fernández Camus y el idealismo alemán**

El doctor Emilio Fernández Camus, profesor de la facultad de Derecho de la Universidad, habrá de continuar el próximo lunes, de cuatro a cinco, su curso sobre el Idealismo Alemán.

En la conferencia del lunes destacará la filosofía política del gran filósofo alemán Hegel.

**Las elecciones en Veterinaria serán el miércoles**

El miércoles, día seis, habrán de celebrarse las elecciones para delegados estudiantiles en la facultad de Medicina Veterinaria.

Gran entusiasmo existe entre el alumnado de esta escuela para designar a sus representantes.

**Delegado de Segundo Curso de Civil**

El doctor José R. Hernández Figueroa, secretario de la facultad de Derecho Civil, ha citado a los delegados de asignaturas del segundo curso para que elijan al delegado de año el próximo lunes, a las diez y media de la mañana.

## Tiene un nuevo jefe la policía especial del Gob. Provincial

Aceptada la renuncia al señor Catanedo, fué designado en su lugar Eduardo M. Miranda

Ante el Coronel Celestino Baizán, presentó ayer su renuncia irrevocable el señor Juan Catanedo, Jefe de la Policía Especial del Gobierno Provincial de la Habana.

Alega el señor Catanedo las múltiples ocupaciones que lo agobian y que no le permitían prestarle al puesto que hasta ayer ocupaba toda la atención debida.

El Coronel Baizán le aceptó la renuncia al Jefe de la Policía Especial, haciéndole constar su gratitud por la honradez con que desempeñó el cargo referido.

El señor Eduardo María Miranda, jefe del Partido Nacionalista en la villa de Nueva Paz, fué designado por el Gobernador para sustituir en el cargo al señor Catanedo.

Elementos destacados del Partido Nacionalista, han felicitado al Coronel Baizán por esta nueva designación.

**Cobraron los temporeros**

Cumpliendo instrucciones del Gobernador de la Habana, el tesorero del Gobierno Provincial, señor Erviti, inició en la mañana de ayer el pago de los haberes de los empleados temporeros.

Con anterioridad ya han cobrado los suyos todos los empleados que figuran en la Plantilla del Consejo y del Gobierno de la Provincia.

**CINEFANATICOS:** mañana sábado **AVANCE** obsequiará a sus lectores con la foto en colores de la célebre artista **BARBARA STANWICK**

M.E.C.D. 2016

# DIARIO DE LA MARINA

(S. A.)
FUNDADO EN 1832.
(Dirigido hasta 1919 por D. Nicolás Rivero y Muñiz)
DIRECTOR: Dr. JOSE I. RIVERO — ADMINISTRADOR: D. CELSO GONZALEZ
Domicilio Social: PASEO DE MARTI, número 103
Joshua B. Powers, Ins. 220 East. 42nd. St. New York City

Editado por la Cía. DIARIO DE LA MARINA, (S. A.), cuyo programa consiste en la defensa de los intereses generales y permanentes de la Nación cubana, de los especiales de la Colonia Española establecida en la misma y de la unión y armonía entre los diversos elementos que conviven en el país». Art. 1o. de los Estatutos.

TELEFONOS DEL DIARIO

| | |
|---|---|
| Dirección | M-2856 |
| Administración | M-7911 |
| Suscripciones | M-7911 |
| Quejas | M-7911 |
| Clasificados | M-7915 |
| Jefe Redacción | M-1287 |
| Redacción | M-7913 |
| Sports | M-7912 |
| Ag. Guanabacoa | XO-1584 |

PRECIOS DE SUSCRIPCION

| | Territorio Nacional | Extranjero | Países Fuera del Convenio Postal |
|---|---|---|---|
| Año | $ 13.50 | $ 17.00 | $ 20.00 |
| Semestre | 7.00 | 9.00 | 11.00 |
| Trimestre | 3.75 | 5.00 | 6.00 |
| Mes | 1.30 | —— | —— |
| Dominical Año | —— | 5.00 | 7.00 |


## EDITORIALES

### *Labor de vulgarización contra los accidentes del trabajo*

No hay en Cuba ninguna institución que haya laborado con más asidua persistencia, con más ahincado celo y con mayor eficacia contra los percances del trabajo que el Consejo Nacional para la Prevención de Accidentes. Ha apelado para este fin a los procedimientos más prácticos y más objetivos: conferencias en fábricas, en ingenios y en talleres, carteles en las pantallas cinematográficas, campañas de vulgarización en la prensa. Se ha puesto para ello en relación con todos aquellos organismos oficiales y con todas las asociaciones y empresas privadas a quienes más interesa este problema. Ha constituido Comités de Seguridad compuestos de capataces y obreros que se encargan de poner en práctica en su industria respectiva las enseñanzas recomendadas por el Consejo. Publica, además, una revista exclusivamente dedicada a cuestiones relacionadas con dichos accidentes.

Ahora acaba de imprimir, para distribuirlas gratuitamente entre los obreros industriales, medio millón de tarjetas en que se describe la forma en que se ha de hacer «la primera cura» en las distintas clases de accidentes de trabajo, como fracturas, «shocks» físicos y nerviosos, respiración artificial, envenenamientos, quemaduras y heridas de diversa índole.

Estas tarjetas dan instrucciones detalladas y concretas sobre una variedad casi incontable de operaciones manuales correspondientes a distintos oficios y sobre la manera de realizarlas con el menor peligro. Tratan, por ejemplo, de los alambres con corriente y del modo de separar una persona que esté en contacto con ellos; de las herramientas manuales cuyo mal manejo es causa de tantos accidentes; de los mecánicos de garages que con su descuido o con su torpeza pueden contribuir tan lastimosamente a una desgracia de tránsito de automóviles o de ómnibus; de las sogas de seguridad para trabajos en líneas eléctricas de las cuales depende también la garantía o quizás la muerte de tantos obreros; de los sopletes de aire de gasolina que deficientemente o poco diestramente preparados dan lugar a gravísimos incendios.

Cada tarjeta está redactada con el lenguaje más sencillo y más preciso para que sea entendido aun por el operario menos instruido. Son además estas tarjetas sumamente manuales. Los obreros las pueden llevar en cualquiera de sus bolsillos y leerlas todos los días antes de comenzar su trabajo.

Hemos visto, a la verdad, muy pocos procedimientos más aptos, más eficaces, más sencillos y más completos para la propaganda y vulgarización. Y están hechas precisamente esas tarjetas para aquellos elementos a quienes más afectan sus preceptos y de quienes más directamente depende el que se disminuyan o aumenten los accidentes del trabajo. Después de su lectura, no pueden los obreros de los respectivos oficios manuales alegar como disculpa que no se les ha instruído lo bastante para evitar lances desagradables.

El Consejo Nacional para la Prevención de Accidentes, que tan desinteresadamente y de su propio peculio ha realizado esta tan importante labor, merece bien los más vivos elogios. Y merece también que todos los sectores sociales y todas las empresas y todas las instituciones ya oficiales ya privadas, cooperen con ella para que se disminuyan esos accidentes trágicos que tantas víctimas están todavía causando diariamente. La vida de un ciudadano, aun del más humilde, es algo que no tiene precio. ¡Cuán valiosos han de ser, por lo tanto y cuán dignas del agradecimiento general los empeños de aquellos que tan afanosamente se esfuerzan por salvar las vidas de tantos millares y millares de personas de los peligros de los referidos accidentes!

A los obreros incumbe ahora el llevar a la práctica estos preceptos de tal modo, que no se inutilice nada de esta obra salvadora del mencionado Consejo.

### *Una alarma infundada*

El Tesorero General de la República ha hecho tranquilizadoras declaraciones en relación con nuestro equilibrio monetario. No es cierto que el Estado haya dispuesto, para recientes pagos, de la plata acuñada que se guarda en las bóvedas del Tesoro y que tiene como única finalidad el responder en todo momento a las diversas emisiones de certificados en papel que ha hecho últimamente la República.

Nunca dimos crédito al rumor propalado en este sentido. El Estado no puede, sin faltar a un serio compromiso, disponer de esa plata amonedada. Esa plata se halla en depósito en la Tesorería Nacional y bajo esa estricta condición se hicieron las emisiones de papel que tanto han facilitado el cambio y que en ningún momento han producido la menor alarma en nuestro mercado monetario.

Ni podrían producirla, por varias razones. La primera, porque la falta de signos de cambio era cada día mayor entre nosotros y de ello se resentían nuestras operaciones financieras. La segunda, porque las acuñaciones de plata llevadas a cabo no han llegado a un límite en que hubiera podido producirse la sobresaturación del mercado, que es casi siempre causa de depreciación. Y la tercera, porque nuestros certificados-plata no son billetes propiamente, sino meros certificados de depósito, de los cuales responde a la par, no ya el crédito de la República ni siquiera el metal precioso en barras, sino una moneda de plata que tiene el mismo valor de cambio que los certificados en papel. No se trata, pues, de signos fiduciarios respaldados por el Estado y con una garantía más o menos fluctuante, sino de documentos al portador con una cobertura permanente en metal amonedado y de un pleno valor liberatorio. Unicamente un Estado defraudador, que se alzase con esa cobertura, contemplaría, no ya la depreciación, sino la nulificación del papel por él emitido.

Y esto, desde luego, no es ni siquiera presumible. No obstante lo cual, ha hecho bien el Tesorero de la República en salirle al paso al rumor. Las especies de esta índole se difunden con mucha rapidez y tienen una extraordinaria virtud alarmista. El mercado de los cambios es sumamente sensitivo y a la más leve sospecha se alteran sus índices, con la consiguiente repercusión en todos los círculos económicos. Hasta ahora, monetariamente, hemos vivido en un clima de seguridad que debemos defender a todo trance. Las mismas crisis económicas se hacen más llevaderas cuando no consiguen afectar al régimen monetario. Hasta ahora nosotros hemos logrado preservar a éste de los naturales altibajos de la economía nacional y mundial. Tenemos un sistema monetario estabilizado y esta es una ventaja que debemos conservar celosamente.

Por eso nos parecen oportunas las declaraciones hechas por el Tesorero General de la República. Ellas desvanecen toda alarma en formación. Pero aún podía darse un paso más efectivo y él se insinúa en las propias declaraciones aludidas. Según parece, la afluencia de plata que se advierte actualmente en nuestro mercado y la cual se debe, tal vez, la especie echada a rodar, ha sido motivada por el hecho de que, con ocasión de la zafra, se ha transportado al interior de la República mucho dinero para hacer pagos y ese dinero ha sido naturalmente llevado en certificados, por ser éstos de más fácil manipulación, produciéndose en la capital una escasez momentánea de papel moneda y saliendo a relucir para compensarla los pesos plata, toda vez que entre la totalidad del dinero acuñado en discos y el guardado en la tesorería nacional como garantía de los certificados hay una diferencia de $12.369.000.00, susceptible de salir a la circulación en cada momento.

Para evitar esto, el Ejecutivo ha solicitado del Congreso la aprobación de una Ley disponiendo que toda esa plata remanente se recoja y se deposite en las bóvedas del Tesoro, para responder de certificados por el mismo valor, que se emitirían simultáneamente. La actual coexistencia de pesos plata y de certificados en papel se presta a confusiones y malentendidos como éste que ahora ha sido preciso aclarar y que pudieran utilizarse por elementos interesados para producir alteraciones y alarmas en nuestro mercado de cambios.

### *TU PAISAJE*

Tú tienes, entre sedas y entre sueños,
la armonía de todos los paisajes...

La suave redondez que hay en las lomas
y la entrega serena de los valles,
la quietud remansada de los ríos,
la gracia voluptuosa de los mares...

Tú eres, entre sedas y entre sueños,
el más bello de todos los paisajes.
No hay paisaje en el mundo que supere
¡tu paisaje de carne!

**Roberto LOPEZ GOLDARAS.**

## Al Margen de la Historia

### TRES ANECDOTAS

I

Banquete en casa del Decano del Cuerpo Diplomático acreditado ante el Gobierno de una gran nación americana.

La esposa del ministro de Cuba está sentada a la derecha del ministro de Francia. La dama cubana interroga a Su Excelencia:

—¿Le gustan a usted los vinos?

El diplomático francés se cala el monóculo y responde:

—Sí son franceses, sí, señora.

Siguen hablando de otros tópicos con la mayor naturalidad. Después del del café, el sirviente aparece con un cofre de plata lleno de cigarros puros. El ministro de Francia coge una, y le pregunta a la esposa del ministro cubano:

—¿Le molesta a usted el humo?

—Si es de legítimo tabaco de La Habana, no.

Cortésmente se inclina Su Excelencia. Levanta su copa de champaña y dice con voz emocionada:

—Señora, usted merece ser embajadora!

II

Alejandro I, zar y autócrata de todas las Rusias, recorre, de riguroso incógnito, la capital de su imperio. Nadie lo reconoce. Entra en los tugurios más infames y se mezcla con el pueblo. Oye las protestas de los oprimidos y las sátiras que se lanzan contra él.

Cerca de una iglesia encuentra, llorando, a una pobre mujer con un niño en brazos. La interroga:

—¿Por qué lloras?

—Mi marido, señor...

—¿Qué le pasa a tu marido?

—Fué a la guerra a morir por el padrecito... y no volvió. ¿Me lo habrán matado?

Alejandro se enternece. Saca una moneda de oro y se la entrega a la infeliz mujer...

—Perdón, señor, pero no puedo aceptar este regalo.

—¿Por qué?

—Es mucho para mí. Cuando pretenda cambiar esta pieza, creerán que la he robado.

—Yo te serviré de testigo ante la policía.

—¿Usted?... ¿Y quién es usted?

—Alejandro Romanoff, zar de todas las Rusias.

La viuda cae de rodillas a los pies del soberano. Respetuosamente besa las manos pálidas y aristocráticas de Su Majestad Imperial. Y dice:

—Ahora es cuando no acepto el regalo... Del padrecito sólo quiero la bendición... Si el zar me bendice, mi marido volverá, porque el zar todo lo puede.

Y el zar traza sobre ella una cruz bizantina; pero antes de alejarse, pone en manos del huérfano su bolsa y sus anillos, cifrados con las armas imperiales.

III

Felipe Sassone, el gran comediógrafo peruano, está en México, con la compañía de María Palou.

Las entradas son pésimas. El público no corresponde al esfuerzo artístico realizado. Las pérdidas se suceden. Y Sassone está de mal humor.

Con la melena revuelta y el claro monóculo decorativo en su ojo derecho, el autor de «Volver a vivir» recorre a grandes pasos el vestíbulo del teatro. Un periodista de tercero o cuarto orden se le acerca.

—Buenos noches, maestro.

—Buenas...

—¿Cuándo es el estreno de Benavente?

—Mañana.

—¿Cuándo se despide la compañía?

—¡Ayer!

El periodista no comprende. Sonríe. Y agrega:

—¿Bromea, maestro?

Sassone lanza un rugido. El visitante inoportuno no se acobarda E insiste:

—¿Bromea, maestro?

—¿Usted lo cree?

—Naturalmente.

—Bueno, pues contéstene a esta pregunta: ¿cuándo se va usted a largar con viento fresco?...

Ahora, el periodista empieza a comprender. Y se aleja con extraordinaria rapidez. Sassone comenta:

—Los escritores debíamos emplear los domingos en matar a todos los mentecatos que nos agobian...

**José Sánchez ARCILLA**

### FECHAS Y ANIVERSARIO

**Abril 2.**

En 1725 nació en Venecia Juan Jacobo Casanova de Seingalt, el célebre aventurero italiano autor de las famosas memorias en las que supo tan magistralmente pintar las costumbres de su época.

Su vida fué la de un aventurero y no reparó en medios para satisfacer sus deseos. Y lo extraordinario en la vida de Juan Jacobo es que sus inclinaciones de la infancia fueron un rudo contraste con sus normas de vida posteriores. Dotado de una mística religiosa extrema, pasó varios años estudiando la carrera sacerdotal; trocó más tarde los hábitos eclesiásticos por el birrete y la muceta de la abogacía, que también abandonó poco después para desempeñar un buen cargo junto al Cardenal Acquaviva. Pero su espíritu inquieto no tardó en indisponerle con el purpurado personaje teniendo que huir, y refugiando sus actividades como militar en el ejército de Venecia. Tres años más tarde se destacaba por sus excentricidades en Constantinopla, y en 1745 se le ve convertido en artista y como un consumado violinista formando parte de las orquestas teatrales. Pronto sin embargo, las melodías musicales hastiaron su temperamento y lanzóse en busca de aventuras a través de Italia, y a su paso por Parma, Cesena, Mantua y Milán, pudo decir lo que por boca del insigne Zorrilla conocemos del burlador de Sevilla, pues en todas esas ciudades dejó bien amargo recuerdo de su paso. En 1750 pasó a Francia y supo ganarse las simpatías de elementos masónicos, lo que le proporcionó unos meses de vida principesca; bienestar efímero que epilogó con sus fechorías al ser condenado a cinco años de prisión por la Inquisición, pena que burló evadiéndose de la cárcel en noviembre de 1756, y pasando a Holanda, Alemania del Sur y Suiza. Este ser extraordinario supo conquistarse a las más grandes figuras que actuaban en el escenario de aquella Europa, y así le vemos cultivando la amistad de Voltaire y Haller, recibiendo la espuela dorada otorgada por el Papa o como Maestro de Cadetes de la más absoluta confianza de Federico II de Prusia. Gran esgrimidor, venció en duelo al general Branicki, Mariscal muy ligado a Poniatowski de Polonia. Siguió errante por Alemania, Francia y España, siempre perseguido por la policía y combatiendo a la Inquisición, lo que no fué obstáculo para que en Italia obtuviese él mismo un empleo como policía del Santo Oficio. El último capítulo de su vida lo fué como bibliotecario del Conde de Waldstein. Allí entre aquellos legajos escribió y se hizo famoso con su obra «Memorias de Casanova» obra en doce tomos de cuya importancia literaria basta recordar el juicio crítico hecho por el Príncipe de Ligne: «En la obra de Casanova, cada palabra era un rasgo y cada pensamiento un libro».

## PELICULA DE ACTUALIDAD — *Por Roseñada*

«HURACAN»

## CREE LONDRES QUE ALEMANIA NO IRA A LA AGRESION ARMADA

**Estima que Berlín no obrará de modo que obligue a intervenir a Francia y Rusia en defensa de Checoeslovaquia. Alemania carece de los elementos bélicos necesarios.**

**Por Sir ARTHUR WILLERT**

**(N. de la R. Al autor, jefe por muchos años del servicio de prensa del Foreign Office británico, se deben, entre otros, los libros titulados «La política externa de Inglaterra», «Las fronteras de Inglaterra, etc.)**

—000—

LONDRES, marzo 28 de 1938.—El factor sobresaliente del discurso pronunciado por el señor Neville Chamberlain en la penúltima semana de marzo es su aserción de que la Gran Bretaña no está dispuesta a hacer uso de la fuerza para impedir que Alemania domine la Europa central, como tampoco lo estuvo para evitar la invasión de la China por los japoneses. En las circunstancias actuales, empero, esta declaración no es tan derrotista como parece a primera vista. Una promesa de ayudar ipso facto a Francia y Rusia a proteger la integridad checoeslovaca habría sido recibida con beneplácito por Francia y habría calmado los ataques de los sectores laborista y liberal en Inglaterra; empero, en la práctica, habría carecido de mayor significación.

Es muy reducido el número de los que creen que Alemania atacará a Checoeslovaquia en tal forma que obligue a intervenir a Francia y a Rusia. Cualesquiera que sean las medidas con que la Gran Bretaña y otras potencias intenten allanar las dificultades existentes entre Berlín y Praga, lo cierto es que en general se estima que tarde o temprano Alemania se apoderará de Checoeslovaquia por medios indirectos. Teniendo a Austria en sus manos, Alemania está en condiciones de someter a Checoeslovaquia por hambre. Puede asimismo fomentar una agitación ilimitada en los sectores de la población checoeslovaca que son de origen alemán. Habiendo así producido una situación intolerable para Praga, Berlín puede, llegado el caso imponer sus condiciones de tal modo que queden reducidas al mínimo las posibilidades de una intervención francorusa.

Es esa una de las razones por las cuales la suerte corrida por Austria ha hecho disminuir, en lugar de aumentar, los temores de que estalle una guerra. ¿Por qué—se pregunta—se arriesgaría Alemania a correr los peligros de una guerra, si está obteniendo todo lo que quiere por medio del «bluff»?

**Falta de Preparación**

Se informa, además, que Berlín no cuenta aún con número suficiente de oficiales convenientemente preparados para dirigir un ejército en pie de guerra; sus reservas adiestradas son inferiores en número a las francesas, y le falta todavía mucho material bélico indispensable para una campaña en gran escala. Por esto se extiende la creencia actualmente de que la eliminación del mariscal von Blómberg y sus amigos del alto mando del ejército se ha debido a la oposición que manifestaron contra los proyectos del señor Hitler en lo tocante a Austria. Empero, como ya ocurrió hace dos años con la reocupación de la zona desmilitarizada de la Renania, a la que también se oponían sus asesores militares, el canciller alemán ha vuelto a justificar los méritos de su técnica, consistente en presentar ante las democracias hechos consumados.

Es este último factor lo que en realidad preocupa al público inglés. Los opositores pueden seguir hablando de que el señor Chamberlain ha «tracionado» a la Sociedad de las Naciones, y los que le apoyan de la necesidad de ensayar nuevos, métodos, ahora que la Sociedad de las Naciones está tan evidentemente muerta; pero la continuación de esta familiar controversia no podrá ocultar la creciente ansiedad que se experimenta al buscar un medio que permita evitar que Alemania y las doctrinas que ella representa dominen primero a Europa y más tarde a otros continentes.

La esperanza de que Italia y las democracias occidentales lleguen a un acuerdo que permita mejorar las relaciones existentes no aporta ningún alivio a esa ansiedad. Se estima que Italia no constituye más que una pequeña parte de los problemas europeos. El centro de gravedad de la política internacional es ahora Alemania.

**El Poder Alemán**

Al absorber a Austria, Alemania se ha convertido en una potencia más poderosa que en tiempos de Bismarck. En otras palabras, el señor Hitler ha ganado, sirviéndose de la diplomacia, gran parte de lo que el káiser no pudo ganar con la espada. Habiendo llegado ya a la supremacía sobre una gran extensión de la Europa central, se sospecha que el canciller alemán se está preparando para imponer su autoridad sobre todo el Viejo Continente, no por medio de una conquista militar sino haciendo que las otras naciones reconozcan la superioridad de Alemania. Tal es, ligeramente esbozada, la opinión que se va acentuando en Inglaterra y que confronta al señor Chamberlain.

¿Qué hará éste para resolver la situación? A tal pregunta podría responderse mencionando cuatro aspectos de su política, según los reveló su reciente discurso. En primer lugar, no mencionó la posibilidad de reanudar las conversaciones iniciadas con Alemania, lo que es de presumir que significa que han fracasado sus esfuerzos por agrupar en un solo haz a las naciones democráticas y a las dictaduras.

En segundo lugar, debe notarse el hincapié hecho en la aceleración del rearme británico. El tercer punto es su defensa de la no-ingerencia de España. Y el cuarto es la evidente satisfacción con que anunció el adelanto observado en las conversaciones angloitalianas.

El ímpetu dado al rearme implica que el señor Chamberlain quiere aumentar al máximo el poderío nacional en el menor tiempo posible. La declaración referente a España podría basarse en la creencia, que ya es general en Inglaterra, de que al fin el general Franco está en camino a la victoria, y que una vez que la haya logrado se sentirá inclinado a juzgar que Inglaterra no le ha tratado demasiado mal, y en ese caso podría preferir dirigirse a Londres en busca de empréstitos, etc. en lugar de buscar el apoyo continuado de otros Estados.

**La Posición Española**

Se subraya, al hacerse de éste que en realidad España pertenece al grupo integrado por la Gran Bretaña y Francia, por ser un país que a diferencia de Italia y Alemania tiene todas las posesiones que desea. Este deseo de estar en buenas relaciones con Francia, conjuntamente con las referencias hechas a una alianza con Portugal, se interpreta en los círculos diplomáticos londinenses como el principio de un esfuerzo británico tendiente a agrupar en derredor de Francia e Inglaterra a las naciones marítimas occidentales que estarían en condiciones de resistir el expansionismo alemán si éste se hiciera demasiado dinámico.

Las referencias hechas por el señor Chamberlain a Italia se interpretan en el sentido de que han sido inspiradas por la esperanza de que esa nación resuelva finalmente hacer causa común con el grupo nombrado. Por el momento, empero, Inglaterra se conformaría con que Italia siguiera adherida al eje Roma-Berlín mientras simultáneamente procura reanudar sus vínculos amistosos con las democracias de occidente. Se juzga que si las potencias de occidente pudieran consolidar sus relaciones y establecer un bloque homogéneo sólido Italia acabaría por opinar que el mejor modo de salvaguardar sus intereses contra la dominación alemana estribaría precisamente en estrechar sus relaciones con las primeras.

**(Derechos reservados al DIARIO DE LA MARINA, por North American Newspaper Alliance.)**

## Epistolario de OTEYZA

Sr. José León.
La Habana.
Muy señor mío:

¡Chino tenía usted que ser para haber hecho el importante descubrimiento! A sus compatriotas se deben todos los descubrimientos importantes, como el del carbón, el de la pólvora, el del papel, etc., etc. y etc. Y lo que usted ha descubierto competir puede en importancia con cualquiera de esos citados y con los otros que dejé sin citar. Por ejemplo, aquel de que a las mujeres debe reducírseles los pies para que no anden correteando.

También el descubrimiento de usted al tránsito se refiere... Pero no divaguemos. Y a divagar mucho nos llevaría, tratar en detalles lo peligroso que resulta el que correteen las mujeres. De otro peligro, más grave todavía, es del que he de tratar ¡Del peligro terrible que puede evitarse gracias al genial descubrimiento de usted!

Remedio se le estaba buscando; pero como si no. Y en esa busca hombres sabios y enérgicos empleaban toda su sapiencia y toda su energía inútilmente. Cuando, de pronto, usted encontró la solución del problema, sin más ni más. Mientras iba por la calle de Santa Emilia, no sé si a entregar ropa planchada o a servir un pedido de víveres.

A una de estas dos cosas solamente había de ser, por su condición de chino residente en Cuba, unida a la circunstancia de llevar una canasta sobre la cabeza. Pero menos estaba haciendo Newton cuando descubrió la ley de la gravedad, puesto que nada hacía, entregado al reposo debajo del histórico manzano.

Según ha informado «Avance», usted marchaba con la canasta encima de los sesos, por lo cual su inteligencia tenía que estar un tanto oprimida. Y a pesar de ello, al salirse de la acera entre Flores y San Benigno dió con la ansiada solución ¡Porque dió canastazo contra un automóvil, rompiéndole el parabrisas e hiriendo al chófer! Así el pavoroso problema de la circulación a pie por las calles habaneras queda resuelto.

Pues ¿qué era lo que ocurría siempre?... Ocurría con constancia perpetua que los automóviles atropellaban a los peatones... Ahora bien: desde el momento en que los peatones empiezan a atropellar a los automóviles, la cosa varía. Más aún: la cosa se invierte. Y ya serán los automóviles quienes tengan que cuidarse de no ir al taller de reparaciones y de que no vayan sus ocupantes a la casa de socorro. Con esto, indiscutiblemente, moderarán la velocidad y tomarán las vueltas cuidadosos.

Acaso hagan más todavía. Puede ser que hasta, cuando vean venírseles encima un peatón, se paren en seco, se refugien tras de las columnas o se metan dentro de los portales. Y cualquiera de tales medidas previsoras evitará los accidentes a los peatones, cuando menos. Digo que cuando menos a los peatones por sí es que éstos, imitando a lo que con ellos se hacía, se lanzan contra los automóviles aunque estén parados, refugiados y escondidos. Pero del peligro de los peatones y no del de los automóviles se trata.

Importante descubrimiento el de usted. Y tan sencillo a la par... Es sólo aplicar el caso, el principio de que no hay defensa tan eficaz como el ataque. A cualquiera podía habérsele ocurrido; pero resulta que no se le había ocurrido a nadie. Por eso a usted corresponde su gloria entera.

Felicitándole por ella efusivamente, me ofrezco suyo atento s. s. q. e. s m.

**Luis de OTEYZA**

La Habana, 2 de abril de 1938.

## A TRAVES DE LA VIDA

### HISTORIA VULGAR

En cierto círculo social donde me encontraba ayer (¿por qué irá uno a esos lugares?) se desbarraba como es uso y costumbre, y un individuo a quien conozco y no sé cómo se llama me interpeló de aquesta manera:

—He visto, porque el nombre me llamó la atención, un artículo de usted que se titulaba «Justo de Lara». ¿Quién es ese hombre?

—Pues ese hombre—respondí yo con amargura—era un individuo que todos conocían y apreciaban, porque era muy inteligente y tenía muchísimo talento.

—No leí su artículo porque desde el principio ví que era una carta y yo nunca las leo, ¿me comprende? Son muy fastidiosas y nada cuentan de nuevo.

—Hace usted muy bien, porque a nadie ha interesado nunca las que escribieron Mme. de Sevigne, Lord Chesterfield, el cocinero de Su Majestad y otros varios, pero lo que me refería «Pepillo» era algo substancioso...

—¡Ya decía yo que me sonaba el nombre! ¿Ese «Justo de Lara» no era un comerciante del ramo de tejidos que estableció un premio para el dependiente que vendiera más?

—Algo así, pero es lástima que no le hubiera conocido. Usted le habría gustado mucho...

Y me marché, porque no quería perder más mi tiempo y porque me mortificaba que la memoria de mi ilustre paisano fuera maltratada de aquella manera.

Me quedé pensando con tristeza en lo efímero que es todo entre nosotros. El olvido es una razón y hasta una necesidad. El tiempo va cubriendo de velos, cada vez más tupidos, cuanto ocurrió en nuestra vida, y es natural que las formas vayan borrándose; pero el olvido inmediato de lo que es contemporáneo resulta una despreocupación formidable.

Abisma la idea de que pueda así, tan repentinamente deshacer lo que tuvo forma y vida, y fué un pedazo, casi, de nuestra propia existencia. Es una original «amnistía» del espíritu en la que, como la decretan los gobiernos, no existe el pasado ni perdura la memoria, ni palpitan los sentimientos que deben acompañarnos en toda la existencia. Es una enorme y poderosa esponja que borra toda la historia y convierte al ser humano en un pedazo de materia accesible tan sólo a las impresiones del momento ¡Prodigioso!

Nosotros olvidamos demasiado pronto y ponemos en ello un empeño decidido. Un observador de nuestras costumbres se fijó en el hecho singular de la familia que se muda precipitadamente de la casa en que mueren los seres más queridos. No parece sino que el propósito es olvidar, lo más rápidamente posible que sea, la memoria de lo que antes queríamos con entrañable afecto.

Es singular, porque la vida que se gusta es la del pasado feliz. El recuerdo es un gran consuelo y conforta nuestra alma adolorida. No se concibe al que no lleva en la memoria lo que le ha hecho amar la vida, y sirve de resignación para conformarse al perderla. El presente no tiene sino atractivos pasajeros y es el tiempo que pasa el que da la experiencia que tanto nos ayuda.

Como a «Justo de Lara» se está olvidando a Lanuza y a tantos otros que aportaron inteligencia, fortuna y hasta la vida en el bien común de hacer la patria, que está resultando una quimera desde que las naciones viven al capricho de las obras políticas.

Lo que aún nos quedaba lo estamos perdiendo, porque cada día que transcurre es una nueva barrera que el hombre levanta entre sus naturales gratitudes y sus nuevas e implacables ambiciones.

Da pena que seamos nosotros mismos los que contemplemos cómo toda una generación adulta ha perdido el recuerdo de los que hicieron nuestra historia, y cómo la generación moderna ignora quiénes fueron los que murieron por ella. Es triste, repito, que toda una existencia se consagre a la cultura intelectual y que después de esclarecer al país a fuerza de desvelos y trabajos, digan los que aprovecharon el sacrificio: «Me suena ese nombre...»

**Héctor de SAAVEDRA.**

### *EN TORNO AL PARAISO*

**Advertencia a los estudiantes sinceros**

En su diario «Vida Nueva», publicó Máximo Gorky el siguiente episodio, recogido luego en su libro «Revolución y Cultura», página 67 de la traducción castellana de N. Tasin:

«—Ayer tuve ocasión de asistir junto al circo Moderno a una discusión entre un grupo de soldados y obreros de una parte y un joven estudiante muy nervioso de la otra.

—Las luchas y las mutuas acusaciones no sirven de nada...!—gritaba el estudiante. Nuestra mayor desgracia estriba en la falta de cultura... Hay que estudiar...!

—Estudiar?—preguntó rudamente uno de los soldados, hombre ya de cierta edad. No será Vd. en todo caso quien nos enseñe a vivir. Ustedes, los estudiantes, andaban siempre con revoluciones... nunca estaban quietos... Pero ahora somos nosotros los que estamos de fiesta, ahora somos los amos, y vamos a derribaros a todos, señores burgueses...!

Parte del público acogió estas palabras con risas, y un señor, vestido con pulcritud y talante de peluquero, exclamó lleno de convicción:

—Esa es la verdad, compañeros...! Hay que acabar con la dominación de los intelectuales. Una vez conquistada la libertad ya no nos hacen falta...!»

**Advertencia a los viajeros sinceros**

El revolucionario André Gide, uno de los escritores revolucionarios que han denunciado con mayor vehemencia el bluff de Rusia, inserta este dialoguillo en su libro «Retoques a mi regreso de la U. R. S. S.», página 95 de la quinta edición de la traducción castellana, hecha en Buenos Aires:

«—Dónde ha visto Vd. que esos grandes dirigentes sean hasta tal punto privilegiados?—me dice el excelente C. que vuelve de allá completamente deslumbrado. Yo he frecuentado mucho a K., tan amable y sencillo; me ha hecho visitar su departamento, donde no he encontrado ni lujo ni fausto; su mujer, a quien me ha presentado, es encantadora, y tan simple como él...

—Cuál?

—Cuál...? Cómo cuál...? Su mujer, en fin...

—Ah, sí, la legítima...! Vd. ignora que tiene tres. Y otros dos departamentos, sin contar las facilidades de veraneo. Y tres autos, de los que Vd. ha visto el más modesto, el que sirve para el hogar normal...

—Es posible...?

—No sólo es posible, es así.

—Pero cómo lo tolera el partido? Cómo Stalin...?

—No sea Vd. tan ingenuo. A los que Stalin teme es a los puros, a los rigoristas...»

**Advertencia a los intelectuales sinceros**

En el libro «Rusia Nueva. (Trotsky)»—de I. Worsky-A. Riera, página 110, se recogen de Trotsky, literalmente, las siguientes palabras sobre los intelectuales:

«—Los intelectuales son hombres que sólo sirven de estorbo. Con sus dudas eternas, con sus afirmaciones tímidas, con sus negaciones condicionales, sirven sólo para embarullar, para hacer perder el tiempo y hacerlo perder a los demás.

La gente se ha acostumbrado a admirarles, y hasta a venerarles, sin darse cuenta de que todos los artistas son unos zánganos, unos parásitos, que sólo sirven para hacer perder el menguado seso de que dispone la turbamulta humana.

Cuando en Rusia se habla de Puchkin, hay que descubrirse. Se puede saber qué hizo ese señor? Estudiarse con esmero el idioma nacional, ensartar luego una tras otra con suma destreza multitud de palabras que sonaban de un modo armonioso al oído, (—Parece que en vez de Trotsky, quien habla de este modo es Tontolini!); emitir media docena o medio millar de ideas que ya circulaban en forma menos pulcra y precisa y decirle tres o cuatro frescas al Zar que estaba de turno.

...En Inglaterra se envanecen mentando a Milton y Shakespeare; en España, nombrando a Quevedo; en Italia se venera a Petrarca... Ninguno de estos hombres sintió amor por sus semejantes, ni a ninguno le importó un bledo el destino de la humanidad. A qué ocuparse de ellos?

Conocen Vdes. algo más ridículo que un cantor de ópera o una cantatriz? Pagar, como se acostumbra ahora, miles y cientos de miles de rublos por un cuadro, es una maladería, dígase lo que se quiera. Que el pintor ha necesitado estudiar largos años antes de poder reproducir de un modo magistral ciertos efectos de claro-oscuro, ciertos colores que parecen los que emplea la Naturaleza? El tiempo que ha perdido estudiando los efectos de luz, lo ocupara mejor resolviendo un problema que interesara a los hombres.

Para qué sirven los grandes monumentos arquitectónicos que edificaron los hombres de otras edades...?»

Bestialidad mayor es imposible!

### EL SECRETO DE LA LINEA MAGINOT

A unos 32 kilómetros de la famosa línea Maginot la cadena de fortificaciones que defiende a Francia por el este se encuentra a varios metros bajo tierra una cámara secreta, cuya ubicación conocen muy pocas personas en el país.

En el caso, que el comando francés considera inconcebible, de que un ejército enemigo tomase y ocupara una porción considerable de la línea Maginot, bastaría con sólo oprimir un botón en esa cámara secreta para que volase con miles de toneladas de dinamita y trinitrotolueno, todos los 1000 kilómetros de fortificaciones que forman la línea Maginot.

### *EL MILLONARIO AVARO*

El viejo barón de P., era uno de los hombres más ricos y avaros de Francia. Nadie en el mundo podía decir que había conseguido que el anciano le prestase ni siquiera dos centavos. Ni el más pequeño gesto de caridad podía serle atribuído.

Sin embargo, había un pedigüeño tenaz que nunca debaja de visitarle por lo menos una vez a la semana y pedirle una ayuda y nunca conseguía nada.

Un día perdió la paciencia y le habló de esta manera:

—¡Es algo que subleva, señor! Un hombre en la situación de usted que posee una fortuna inmensa, mientras otros carecen de lo más necesario, se niega a dar unos cuantos céntimos. Ya es tiempo de que su fortuna fuese dividida igualmente entre toda la gente pobre de este país.

El viejo barón pareció pronto a estallar en cólera. De pronto se calmó y dijo al pedigüeño:

—Bueno amigo, ¿en cuánto calcula mi fortuna?

—En unos cien millones de francos, para ser moderado.

—¿Y cuántos habitantes tiene Francia con sus colonias?

—¡Oh!... Alrededor de cien millones de personas.

—Muy bien. Escúcheme: He resuelto dividir mi fortuna. Aquí está su parte, un franco. Ahora vayase y no me moleste más.

M.E.C.D. 2016

# Viboreñas

**Las Ofelias.**

Celebran hoy sus días las siguientes señoras:

Es mi primer saludo dedicado con toda preferencia, a la distinguida y joven señora Ofelia López de Guasch, amada esposa de mi fraternal amigo, el conocido notario público, doctor Baldomero B. Guasch, esposos a los que estoy unido por lazos de inquebrantable amistad.

Hasta la residencia de Ofelia llegarán hoy muchos y expresivos mensajes y muchas flores de sus amigas y admiradores, por contar muchas relaciones sociales y poseer una dulcísima voz, con cuyo valiosos concurso siempre triunfa en todas las fiestas en las que toma parte.

También celebra su santo su preciosa heredera la lindísima princesita quinceña, Ofelita Guasch y López, hermosa y pura como los ángeles, que es la adoración de los dichosos autores de sus días.

Esta tarde y hasta las 7 recibirán a sus amistades en su residencia B, No. 6, 11 y 27, la joven y distinguida dama, Ofelia Raola de Fernández de la Vega, «Monona» afectuosamente nombrada. Hija de la distinguida dama, mi estimadísima amiga Tomasita Herrera viuda de Raola.

Son hoy los días de las inspirada poetisa, señora Ofelia Quiñones de del Bosque.

Presente tengo a las señoras:

Ofelia Vidal de Ramos, Ofelia Izquierdo de González, Ofelia López Pozo de Fernández, Ofelia Jiménez de Díaz, Ofelia Herrera de Petit, Ofelia Molina de Rodríguez Selma.

Señora Ofelia Almeida, esposa del señor Jenaro Timoneda, y su linda muñeca, Ofelita.

La estimada y joven señora Ofelia Vérgez, amada esposa del señor Manuel Fernández.

La distinguida dama Ofelia André de Anglada y su bella hija, Ofelia Margarita.

La joven señora Ofelia Martínez de Vidal.

Las señoras Ofelia Ramos de March, Ofelia Domínguez de Remus, Ofelia María López de Montes, Ofelia Rodríguez de Morales, Ofelia Rivas de Prieto, Ofelia Ruiz de Ruiz y Ofelia Torres de Mesa.

Las siguientes y distinguidas figulinas:

La blonda figulina Ofelia Fuertes Blandino.

Una viboreña tan admirable como Ofelia Santeiro.

Ofelia Aguilera, Ofelia Gómez Carballés, Ofelia Sánchez, Ofelia Corbión, Ofelia Zamora, Ofelia Izquierdo, Ofelia Ramos, Ofelia Martínez y Ofelia Jané.

La bella figulina Ofelia Mirabal.

Ofelia Méndez, bella señorita que se verá muy halagada.

Ofelia de Gordón, venusina viboreña.

La escultural señorita Ofelia González, hermana de la bella dama Carmelina González de Rivero.

La gentilísima señorita Ofelia Vega y Feito, que ha de recibir muchas demostraciones de afectos.

La simpatiquísima figulina Ofelia Méndez, que tan admirada es.

Ofelia Cabrera, Ofelia Foncueva, Ofelia Rivas del Campo, Ofelia Gil, Ofelia Blanco y Soto, Ofelia de Rojas, Ofelia Ruibal Díaz, Ofelia Vázquez, Ofelia Ruiz Serra, Ofelia Casas, Ofelia Gans, Ofelia Cortés, Ofelia García, Ofelia Vidal, Ofelia Cao, Ofelia Esplugas, Ofelia Ramos, Ofelia Brito, Ofelia Sanjorge, Ofelia Nariño, Ofelia Esnard, Ofelia Coromina, Ofelia del Valle, Ofelia Riquelme y Ofelia Senra.

La expresiva y linda muñeca Ofelia Faura Gutiérrez, adorada hijita de los estimados esposos señora Teresa Gutiérrez y el cumplido amigo, «Paquito» Faura.

La linda Ofelia Paz Ibaseta.

En la festividad de San Francisco de Paula saludo a:

Distinguida dama Francisca Hernández viuda de Costa.

Joven y bella dama «Paquita» Lastres de Ibargoitía.

Señora Francisca Benítez de Mercado.

Mi linda vecinita Panchita Herrera y su bondadosa tía Francisca Herrera.

La figulina «Nena» Pujadas García.

Los estimados amigos Francisco Guzmán Ojea, Francisco de P. Cima, Paquito de Cárdenas, Paquito Angulo, Paquito Villar, Paco Fuertes, Pancho Comas y Panchín Morales.

El doctor Francisco Cornejo González, esposo de la bela dama «Nena» Alfonso Corvigón.

Y el gracioso e inteligente niño de dos años, Frank Moreno Sierra, heredero de los estimados esposos señora Felicidad Sierra y señor Francisco Moreno, también de días.

Muchas felicidades les deseo.

**La gran Peregrinación a Trinidad.**

Como prometí doy a conocer una nueva relación de las distinguidas personas que ya han sacado sus boletines, para tomar parte en la gran Pregrinación que organizada por los Reverendos Padres Dominicos en combinación con el Departamento de Pasajes de los Ferrocarriles Unidos, saldrá el Miércoles Santos, día 13, de la Estación Terminal, a las nueve y media de la noche, con la llegada a la histórica ciudad Trinitaria a las siete de la mañana del Jueves Santo, siendo el regreso el Sábado de Gloria, a las seis de la mañana.

Esta peregrinación, aunque de carácter religioso, brinda también la oportunidad de conocer a Trinidad, a aquellas personas que sólo deseen asistir como turistas, en el más cómodo y económico viaje.

He aquí las nuevas adhesiones:

Reverendos Padres Dominicos: señor Manuel Ortiz y señora; doctor Jorge L. Dehogues y señora; señor Ramiro de la Gándara y Cortés; señor Bruno Villa; señora Nena Villa; señorita María de Solo; señor José Jiménez Martínez y familia; señor Gaspar Carbonell y familia; señor Alifredo Saínz y familia; señora María Antonia Sevilla y familia; señor Ricardo Perkins; señora Ana María Solórzano de Perkins; doctor Crespo y señora; señor Rafael Fernández Morales e hijo; señor Daniel Gómez y Rosa Loeb.

De nuevo advierto que las reservaciones deben hacerse cuanto antes en los coches-dormitorios, pues éstos no podrán aumentarse, y están al agotarse sobre todo las literas bajas.

Los Reverendos Padres Dominicos y en el Departamento de Pasajes el agente general y caballeroso, señor Federico Mola, se complacerán en dar todos los informes que les sean solicitados, y de ese Departamento remitirán un folleto ilustrado.

**Un recibo.**

Muy concurrido estuvo el que con íntimo carácter ofrecieron los estimados esposos, bella dama Piedad Carrillo y el cumplido amigo, Rogelio Vila Navarro, pues hasta su residencia fueron numerosas damas, señoritas y caballeros con motivo de celebrar sus días la soberana de ese dichoso hogar.

Hasta después de las doce de la noche reinó la mayor animación, formando muy interesantes charlas las figulinas, a las que nunca faltan temas «importantes» de que tratar.

Un rico buffet fué servido, escuchando los esposos Carrillo-Vila, los más expresivos brindis por la continuación de su actual felicidad.

Con Piedad permanecían las jóvenes señoras:

María Montes de Vila, Zoila Montes de Hernández, Adelaida Carbonell de López, María del Carmen Rivero de Pardo, Isabel María Rivero de Solís López, Mirta Hernández de Molina, Sofía Molina de Villar y la respetable señora Sofía Ordóñez viuda de Molina.

Un sugestivo grupo formaban las figulinas:

«Nena» y «Teté» Hernández, Zoila Vila, María Hernández, María López Serret, «Cusa» Pardo, María Isabel Solís, Edelmira Molina, Adelita Hermida, Rosarito Carbonell, Adelfa Carbonell, Hortensia Rodríguez, Graziella Rodríguez, Herminia Gómez, Hilda Gómez, Anita Suárez, Azucena Suárez y Flor María Betancourt.

Reitero mi expresiva felicitación a tan estimados esposos.

**Urbano DEL CASTILLO.**

**Se envenenó en su casa**

Belén Bruce Barreto, de 18 años de edad y vecina de Gervasio 97 se produjo anoche una grave intoxicación, al ingerir, equivocadamente, pastillas de permanganato.


Hoy es
**San Francisco**
**Felicidades**
*a todos los*
**Panchos y Panchitas**

*Celebre su onomástico obsequiando a sus amistades con los deliciosos*
**Wardway Cakes**
*que contribuirán a la alegría y realce de su fiesta.*

*Debido a la extraordinaria demanda que tenemos en este día, nos permitimos sugerirle que compre su cake temprano para evitar la posibilidad de quedarse sin él a última hora.*

Cremería de Ward — *Nuestro Nombre Es Su Garantía*



PARA COMPRAR CUBIERTOS
BUENOS Y BARATOS
VISITE
"LA MARIPOSA"

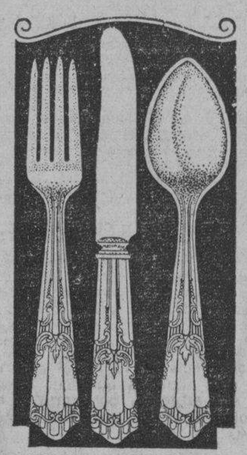

MODELO «LENOX»
6 Cucharas. 6 Tenedores. 6 Cucharitas. 6 Cuchillos.
24 PIEZAS POR $7.00
(Hoja inoxidable)
Remitimos CATALOGO GRATIS, exclusivamente al interior
LOCERIA Y CRISTALERIA
LA MARIPOSA
GALIANO, 56
Entre Neptuno y Concordia
TELF. M-6127
Envíos al interior con flete adicional



Ultima NOVEDAD

Aretes de Perla
Libertad Lamarque
Distribuidores:
LA SORTIJA
Monte 15 — Habana


# CRONICA HABANERA

ONOMASTICO

**Un saludo llegará con estas líneas hasta la señora Ofelia Cortina, bella y encantadora esposa del doctor Enrique Arango.**

**Con motivo de su onomástico muy congratulada —colmada de halagos y felicitaciones— se verá hoy la gentil dama.**

**EN EL YACHT.**—El ex-Presidente de la República, señor José A. Barnet y su distinguida esposa, Marcela Cleard, ofrecerán mañana domingo en el Habana Yacht Club, un almuerzo en honor del Excmo. Señor Van Haersma de Witt, Ministro de Holanda.

Todos conocemos los vínculos que unen al señor Barnet con el país que rige Su Majestad la Reina Guillermina.

El distinguido caballero, que ostenta la Gran Cruz de la Orden de Orange Nassau, fué uno de los primeros representantes de Cuba en Holanda. Rotterdam es la ciudad holandesa donde reside su hija la Sra. Georgina Barnet de van de Griendt.

El almuerzo de mañana, aunque íntimo, resultará lucidísimo.

Lo reseñaremos.

**GRAN MUNDO.**—En su elegante residencia del Vedado tendrán esta noche una comida para festejar a un grupo de sus amistades, el doctor Alfredo Botet, Administrador de la Aduana y su gentil esposa Fabiola de Arriba.

Otra comida de la noche es la de Rosa María Zaldo y Gamba, la bella y encantadora señorita, que reunirá un grupo selecto de parejitas.

Tema, las dos, para la Crónica.

**MARIO CASTELLANOS.**—Un saludo cordial y afectuoso enviamos con estas líneas al queridísimo compañero Mario Castellanos que desde ayer viene firmando la Crónica Social de «El Mundo».

Por renuncia de la señora Perla Fowler de Menocal, al lado de la cual laboró con entusiasmo y talento grandísimos en todos momentos, el joven Castellanos se ha hecho cargo de esa sección en la que no dudamos ha de triunfar brillantemente.

Su amor al trabajo, su clara inteligencia y su caballerosidad y hombría de bien, le harán destacarse en ese sector del periodismo donde tanto ha luchado al lado de la señora de Menocal hasta el momento.

El cronista, ligado a él por estrechos lazos de amistad y compañerismo, quiere ser el primero en desearle toda clase de éxitos al frente de la crónica de «El Mundo».

Reciba un abrazo, afectuoso y sincero.

**GAN CASINO NACIONAL.**—Una fiesta grande, de las más brillantes, y de mayores alicientes, celebrará esta noche el Gran Casino Nacional.

Una fiesta cubana que ha sido organizada con cuidadoso esmero y que será el obligado «rendez vous» del gran mundo habanero.

La fiesta del año.

Tal puede denominarse por los poderosos incentivos de que ha sido rodeada y por la animación y el lucimiento que revestirá.

Todo ha de contribuir no sólo a su mayor brillantez sino también a su tipicismo y sabor criollo.

El decorado del salón, el «show», en el que serán intercalados números cubanos, y los preciosos «souvenirs» que serán repartidos entre los concurrentes: maracas, claves, tambores, guayos, sombreros, etc.

Ramón y Renita, la gran pareja de bailes; Los Rancheros, máximos intérpretes de los ritmos aztecas, y Gustavo y Elba, la gran pareja de rumba, preparan sus mejores y más bellos números.

En el Bar actuará durante toda la noche el celebrado Cuarteto Luna.

Y la parte bailable, como siempre, correrá de cuenta de la Orquesta Gran Casino, del profesor René Touset, y el Conjunto del Ritmo, de Armando Valdespí.

Habrá un concurso de son y otro de tango con premios valiosos de la «Casa Quintana» y «Oriental Bazar», de los hermanos Abravanel, consistentes en un reloj colgante de señora, un reloj esqueleto de bolsillo para caballero y un estuche de lujo de Perfumes Casanova, de Grenoville.

El jurado encargado de discernir los premios estará formado por los cronistas sociales de los diarios habaneros.

Se servirá un «dinner de luxe» al precio de dos pesos cincuenta centavos el cubierto.

Son muchas las mesas reservadas, por el teléfono FO-7548.

Tema para la crónica.

Mañana domingo habrá té bailable desde las cinco p. m. amenizado por la orquesta Gran Casino y Armando Váldespi y su Conjunto del Ritmo.

Se servirá un espléndido buffet, obsequio de la Dirección del Casino.

**BODA EN EL EXTRANJERO.**—Llega a la crónica la noticia de haber contraído matrimonio, el pasado día doce, en la ciudad de Praga, Capital de Checoeslovaquia, el doctor Renato Villaverde y Ariza, joven y conocido escritor que ostenta el cargo de Secretario de la Legación de Cuba en París.

El doctor Villaverde, hijo del ilustre compañero doctor José Ramón Villaverde para el que tantos afectos hay en esta casa, unió sus destinos a los de la señorita Ilse Schiel y Nettel, hija del ingeniero Julius Schiel y de su esposa Camila Nettel.

Los recién casados que pasan los primeros días de su luna de miel en la residencia de los señores de Schiel situada en Dvur Kralové, se proponen seguir viaje a París, vía Alemania, donde el doctor Villaverde volverá a ocupar su puesto en la Legación de Cuba.

**SANS SOUCI.**—Muy brillante, como todos los sábados, será la fiesta de esta noche en Sans Souci.

Animadísimo aparecerá aquel bello y elegante road house de la Coronela, que se ha hecho el lugar favorito de nuestro gran mundo, así como de la colonia extranjera y del turismo que nos visita.

Para la comida, que se servirá a las diez, son muchos los pedidos de mesas que ha recibido el amable maitre Miró.

Como siempre, habrá música desde primera hora con la orquesta de los hermanos Palau y el Septeto Cauto.

Y se presentará el show dos veces en la noche actuando las tres parejas tan aplaudidas, Liliane et Mario, Dorita y Valero y Elpidio y Margot.

También actuará Adelina Durán, la exquisita bailarina.

Tema para la crónica la fiesta de hoy.

**SANTA OFELIA.**—Hoy, con motivo de la festividad de Santa Ofelia «El Clavel», el elegante jardín nacional de los hermanos Armand, ha hecho gran acopio de lindas flores para servir los numerosos encargos recibidos de su distinguida clientela de la sociedad habanera.

Callas, «easter lillies», gladiolos, dalias, «snap dragon», lirios de Egipto, alelíes, copos de nieve, pensamientos, etc., etc.

Un mundo de flores bellas procedentes todas de sus grandes e incomparables campos de cultivo—los primeros de Cuba—, para ser servidas en cestos, cajas, ramos, etc.

Y todo con el arte y el «chic» que parecen un privilegio de los Armand.

**LOS TES DEL SEVILLA BILTMORE.**—Los magníficos tés bailables del Hotel Sevilla Biltmore, seguirán celebrándose durante toda la estación en el patio sevillano, lugar que brinda a las familias de la sociedad habanera horas plácidas y gratas.

Se bailará de 6 a 8 de la noche, amenizando estas fiestas tardeñas, el popular Trío Pinareño.

El té de hoy corresponde a los sábados de moda.

Motivo para que allí reine desde hora temprana, la animación peculiar de estos días.

(Continúa en la pág. 7).


FOTOS
Gratis! Gratis! Gratis!
REGALAMOS Una Ampliación de 8x10 con su ELEGANTE CUADRO, por cada rollo comprado y revelado en el DEPARTAMENTO FOTOGRAFICO de
"EL ARTE", Galiano 118
(La Casa Indicada Para Comprar CUADROS Y MOLDURAS)



UNA NUEVA y amplísima
Colección EUROPEA
Finísimos "pintados" y calidades selectas!
Ningún hombre elegante debe perder la oportunidad de examinar esta colección de Corbatas, positivamente distinguidas y fuera de todo lo usual. Las calidades de finísima seda en que están confeccionadas son tan diversas como inmejorables... Hay un sinnúmero de elegantes fondos y combinaciones de gusto. Tonos discretos y juveniles... obra menuda y mediana... listas estrechas y anchas... diseños bicolores y polícromos... cuadros discretos y contrastes fuertes... En una palabra, para cualquier camisa, para cualquier traje y para caballeros de todas las edades, hay en la colección el tipo, color y diseño apropiados. Los precios van desde 95c hasta 4.50
PIDA USTED QUE LE MUESTREN TODA LA COLECCION! DEPTO. MASCULINO
fin de Siglo
san rafael y águila, m-5991-92-93


# AMNISTIADOS LOS ACUSADOS DE FORMAR EL TRUST DE LA CARNE BAJO EL GOBIERNO DE MACHADO

## Aparecían encartados cerca de cincuenta personas, y el doctor Godoy, defensor, demostró con pruebas diversas que el tal «Trust» tuvo por objeto prestar apoyo al fenecido régimen

Ha puesto fin el Tribunal Supremo en pleno al proceso iniciado en el año 1934, contra el ex-presidente de la República Gerardo Machado Morales, el ex-jefe del Distrito Central de la Habana, José Izquierdo Juliá, otros funcionarios de ese gobierno y cuarenta y seis procesados más, por el delito de maquinación para alterar el precio de las cosas, y que se conoce por «el proceso del trust de la carne». También estaban encartados los señores: José López Serrano, R. W. Chapman, Delio Núñez Mesa, Federico Fernández Casas, Américo Casas y otros, y ha dado fin dicho Tribunal a esa causa aplicándole los beneficios de la ley de amnistía de 23 de diciembre pasado, como interesaba el doctor Gastón Godoy Loret de Mola, que promovió el incidente previo oportuno, cuyo resultado exponemos.

Este proceso ha ocupado la atención del Tribunal Nacional de Sanciones, primero, y del Tribunal Supremo, después, desde el año 1934, en que se inició; el Ministerio Fiscal, estimando que de las pruebas practicadas no se había comprobado delito alguno, interesó el sobreseimiento, y el acusador particular, doctor José Béguez César, no formuló conclusiones dentro del término de ley y se le dió por decaído en su derecho, quedando, pues, fuera de las actuaciones; pero el Tribunal Supremo, entendiendo que el proceso debía continuar, prometió que se personaran los que se consideran perjudicados, haciéndolo dos encomenderos, representados por el doctor José Garcilaso de la Vega y el procurador José Antonio Toro.

En esa situación, y cuando ya estaba próximo el señalamiento del juicio oral, estableció el doctor Godoy Loret de Mola la solicitud de aplicación de la amnistía ya expresada, aportando las pruebas pertinentes para demostrar que el proceso estaba dentro de los preceptos de la referida ley de perdón, pues que los propios perjudicados por el supuesto delito y las pruebas documentales que obraban en autos convenían en que los presuntos coligados dedicaban parte del producto de la maquinación al sostener el régimen de Gerardo Machado, como lo demostraban los cheques expedidos a ese fin y los libros de contabilidad ocupados, así como los ejemplares de la Gaceta Oficial de aquella época.

El Pleno del Tribunal Supremo, ajustándose a la letra y espíritu de la ley de amnistía, acordó, por mayoría, aplicarla, poniendo término al proceso que ha ocupado la atención de los Tribunales por más de tres años.


TOMATE RAFEL
TRIPLE-CONCENTRADO



BAILE DE LA PRIMAVERA
A LAS 11
SHOW COMPLETO DEL EDEN CONCERT
A LAS 2
GRAN SHOW CON ARTISTAS TEATRALES
SABADO 2 DE ABRIL
ORQUESTAS DE HERMANOS MARTINEZ
QUINTANA MELODY BOYS
CONJUNTO DE BARBA Y 2 SEPTETOS
EXHIBICION DE MODAS POR PRESTIGIOSAS CASAS
MODELOS DE CALLE Y PARA DEPORTES
LUNCH Y BEBIDAS: A PRECIOS CORRIENTES
TICKETS PERSONALES: 1.00
DE VENTA: ENCANTO — FILOSOFIA — PRECIOS FIJOS — FIN DE SIGLO — REPORTERS Y CLUB ROTARIO
ESGRIMA
R. FONS, E. SARDIÑAS, R. MIRA, D. AIZCORBE, E. GARATE, G. PRENDES, D. DEL POZO, L. BARRENA, J. LEON.
FLORETE
SEÑORITAS CAMPEONAS DEL MIRAMAR YACHT CLUB
NATACION
OLGA LUQUE
EDILIA GI L
EDILIA GIL
ROSITA ANTICH
MARGARET CHAPMAN
MELBA GARCIA
M. CARLOTA LLANIO
EN TODO EL HOTEL NACIONAL, SALONES, TERRAZAS Y JARDINES



Dr. HUMBERTO FAZ TABIO
Especialista en ENFERMEDADES DE NIÑOS.
CALZADA No. 90 entre PASEO y A. VEDADO
CONSULTAS de 3 a 5 P. M.
Teléfono F-2679


M.E.C.D. 2016

# ESCENARIO Y PANTALLA

## AUDITORIUM: LYDIA DE RIVERA EN «LOLA CRUZ»

Lydia de Rivera y Ernesto Lecuona han combinado sus esfuerzos para montar una «Lola Cruz» más fina, más entonada, más suntuosa que las anteriores vistas y oídas en nuestros teatros. Y el grato suceso tuvo lugar la noche del jueves en el «Auditorium», ante un público que llenaba toda las plantas del vasto coliseo.

Lydia de Rivera tiene talento y gusto. Lecuona ha demostrado ser un excelente organizador de espectáculos teatrales brillantes y de éxito mayoritario; pruebas de ello han sido sus recientes conciertos de música popular, por los que ha desfilado toda La Habana. Era de esperarse, pues, que de la conjunción Rivera-Lecuona, resultase una demostración escénica de tanta vistosidad y eficacia como la «Lola Cruz» a que nos referimos.

Lydia ha hecho el personaje romántico de Galarraga con el mimo que siempre pone en todo su laboreo artístico. Mimo y rigor a un tiempo. Claro que no exige un mismo tipo de rigor la canción de los Aguinaldos Blancos que un «lied» de Debussy o de Duparc o que una de esas arias antiguas en que Lydia de Rivera se ha especializado. Pero las exigencias de la artista para consigo mismo, lo que podemos llamar el sentido de responsabilidad, se manifiestan por igual en toda la escala de valores que recorre, guiada por su curiosidad o por su espíritu proteico. Lydia de Rivera quiso darnos una Lola Cruz suya y lo ha conseguido. Una Lola Cruz menos desgarrada, menos colorinesca. Pintoresca, sí, desde luego; pero de un «pintoresco» distinto, ceñido a una elegancia estricta de indumentaria. Lydia ha vestido la Lola Cruz como nunca se había vestido antes, con rumbo, con esmero, con buen gusto y con honrada sujeción a los patrones de la época.

En la escena el traje tiene mucha más importancia de la que se imaginan los desdeñosos del bien parecer. El traje impone por sí mismo una manera. El traje, como la nobleza, obliga; hace que el que lo lleva sea de otro modo, como no sería, tal vez, si el vestido no ejerciese sobre él una salvadora influencia. La Lola Cruz de Lydia estuvo regida, desde fuera, por la elegancia de los trajes y, desde dentro, por la elegancia espiritual de la artista. En su interpretación hubo lo que se echa de menos en mucha faena histriónica: línea. Línea en el aspecto vocal—afinación, medida, ritmo—y en el aspecto mímico: expresión, movimiento, desenvoltura escénica.

El público gustó ostensiblemente de esta Lola Cruz y tuvo aplausos tan frecuentes como nutridos para su fina intérprete.

Artistas muy conocidos colaboraron con Lydia de Rivera en este empeño. Citaremos a Estela Echazábal, que hizo con desenfado y gracia su papel de rival de Lola Cruz; Zoraida Marrero, que lució su bella voz y su simpatía personal en el número de las Damiselas, cuyos cuplés coreó el público tres veces; Yolanda González, que bailó con Henry Bell la brillante conga de la obra; Blanca Becerra, Otero, Moreno, etc.

Casi todo el vestuario que se utilizó es nuevo y de excelente calidad.

El propio Lecuona dirigió la orquesta, lo que constituyó, sin duda, un gran aliciente más de esta representación de «Lola Cruz».

FRANCISCO ICHASO

# N O T A S

## HOY ES EL «BAILE DE LA PRIMAVERA»

Hoy, a las 9 p.m., dará comienzo, en el hotel «Nacional», el gran Baile de la Primavera, suceso artístico y social de primer orden, organizado por la «Asociación de Reporters» a beneficio de sus fondos de auxilio social, con el concurso del Club Rotario de la Habana.

Cinco magníficas orquestas acompañarán a los danzantes en esta magna fiesta. Se bailará en los salones y en la terraza del hotel. Pero habrá, además, gran animación en los jardines, donde en kioscos instalados «ad hoc», podrán adquirirse bebidas y lunch a precios corrientes.

A las 11 y media y a las 2 de la madrugada habrá dos, brillantísimos shows, el primero estará a cargo de los artistas del «Edén Concert», cortesía de Víctor Correa, bajo la dirección de Sergio Orta y el maestro Brito; terminará este show con la famosa «conga», montada con toda propiedad. El show de las 2 estará a cargo de distinguidos artistas de nuestros teatros, entre ellos Dinorah y su pianista Rubén Gómez, Elia de Granados, las hermanas Milanés, las hermanas Márquez, Chela Castro y otros valiosos elementos.

En la piscina habrá competencias de natación por el team olímpico que resultó vencedor en Panamá, tomando parte Olga Luque, Edilia y Ruth Gil, María Carlota Llanio, Margaret Chapman, Melba García y Rosita Antich.

Se completará el programa deportivo de la fiesta con competencias de esgrima por el campeón Fonts, R. Mira, David Aizcorbe, E. Gárate, G. Prendes, Diosdado del Pozo, L. Barrena y J. León.

Los tickets, al precio de un peso, pueden adquirirse durante todo el día de hoy en «El Encanto», «Fin de Siglo», «La Filosofía», «Los Precios Fijos» y en las oficinas del Club Rotario y de la Asociación de Reporters teléfono M-6107. También se venderán esta noche, a la entrada del hotel Nacional».


PAYRET HOY EXITO!!
Una película hecha exclusivamente para HACER REIR!!!
"El NIÑO de las COLES"
con Rafael ARCOS
MARUJA CARRIZO
y La GIOCONDA
Una INTERNATIONAL — Ademas
"Una AVENTURA en la CHINA"
Jack HOLT
20¢ 15¢ 30¢

LUNES 4 PAYRET
2 ESTRENOS!
COLUMBIA presenta la super-producción ESPAÑOLA
LAS 3 GRACIAS
con ALFREDO MAYO - Carmen de LUCIO y Fuensanta LORIENTE
Bella MUSICA!! LINDAS CANCIONES
Ademas se ESTRENA
"HIELO y ACERO"
Charles QUIGLEY y Rita HAYWORTH
EMOCIONANTES ESCENAS de DEPORTE y ACCION!!

## LUNES EN PAYRET: «LAS TRES GRACIAS». «HIELO Y ACERO»

Columbia presentará el próximo lunes, en el popular teatro «Payret», templo del cinema español, dos lindas películas en un mismo programa, que será un lleno garantizado, tratándose de «Las tres gracias», linda película española que interpretan Fuensanta Lorriente, con Carmen Lucio y Alfredo Mayo, con miles de extras, figurando en esta magnífica obra que cuenta, además, con bellísima música, compuesta especialmente de inspirados fados portugueses, cantados maravillosamente por Fuensanta Lorriente. El otro estreno del lunes es «Hielo y acero», superproducción en inglés, que se estrena en Cuba, en PAYRET, por Charles Quigley y Rita Haywórth, también producida por la Columbia.

Por si todo esto fuera poco, también habrá este día un gracioso cartón, una linda comedia y la revista estreno semanal de la Metro.

Ya se acerca la película cumbre de este año y de todos los años: «Ora, Ponciano». El Chato Ortín y Chaflán mano a mano... risas, carcajadas y la mejor corrida de toros que se ha visto con la música más bella que se ha escrito... ¡20 días en «Payret»!

## G. MOORE EN «LA VUELTA DEL RUISEÑOR» EN EL RIVIERA

Una brillante representación de nuestro gran mundo social asistirá hoy ya este elegante teatro para deleitarse con el arte único y maravilloso de la excelsa diva, ídolo del mundo entero, Grace Moore, en su suprema creación, «La vuelta del ruiseñor». Comparte el éxito de esta lindísima film Melvyn Douglas. Conjuntamente se exhibe el emocionante drama «El conquistador del mar», con George Houston y Ruth Coleman. Completa el programa la variedad musical en colores «Una noche gitana» y el noticiario Paramount. Los precios, 30 centavos por la tarde y 40 centavos por la noche. Niños, tarde y noche, 20 cts. y tertulia 15.

Mañana, desde la una, extraordinaria matinée con este mismo programa y además estreno del episodio número 3 de «La patrulla del radio».

El lunes, la gigantesca superproducción que ha asombrado al mundo, «Huracán», que tiene por máximos intérpretes al nuevo ídolo John Hall y Dorothy Lamour, editada con un costo de más de dos millones de pesos... Un año para filmarla. Dirigida por John Ford y producida por Samuel Goldwyn. Una aventura única en los mares del sur, y en sus paradisíacas islas, donde la ley del corazón lucha valientemente contra la ley de la sociedad, toda ella magníficamente embellecida hasta lo infinito por un dramatismo nunca logrado hasta hoy. También se estrenará la superhilarante comedia «Los dos maridos», con Edward Everett Horton y Genevieve Tobin.

El miércoles, correspondiendo a innumerables peticiones, la estupenda producción en español, «Noches de gloria», con Esperanza Iris. El jueves, Glenn Morris y Eleanor Holm, en «La venganza de Tarzán», una película del personaje que ha servido de héroe a obras que se han vendido hasta la increíble cifra de 25 millones de ejemplares,


RADIO CINE HOY - EXITO de la superproducción METRO
"MARIE WALESKA"
GRETA GARBO
CHARLES BOYER
La OBRA CUMBRE de ESTOS GENIALES ACTORES!
Gran ARGUMENTO!! La Obra mas GIGANTESCA que ha producido HOLLYWOOD!!
Ademas: CARTON - COMEDIA y el Noticiero semanal - ESTRENO
30¢ hasta las 5 h. Despues 40¢ Niños 20 Tert. 10¢

## HOY: «LA VUELTA DEL RUISEÑOR» EN EL ENCANTO

Hoy, en sábado elegante, presenta a empresa de este aristocrático teatro dos soberbias cintas, «La vuelta del ruiseñor», triunfo supremo de la excelsa diva, ídolo del mundo entero, Grace Moore, con la colaboración de Melvyn Douglas, y el superemotivo y excitante drama «Carne de contrabando», con Anna May Wong y Bickford. Completa el programa la despampanante comedia «Que se case papá», y el noticiario Fox Movietone. Los precios, 30 centavos de 2.30 a 5.30 y 40 centavos después. Niños, a todas horas, 20 centavos.

Mañana, desde la una, extraordinaria matinée.

El lunes, la película más gigantesca de la época, editada con un costo de más de dos millones de pesos: «Huracán», producida por Samuel Goldwyn, bajo la dirección de John Ford. Conozca en «Huracán» un nuevo ídolo de la pantalla, John Hall, el novel artista escogido para el rol estelar y cuya actuación lo eleva al estrellato en unión de Dorothy Lamour. Viva, sentado en su luneta, la agonía intensa y emocionante de un huracán en los mares del sur. Es una de esas tempestades terríficas que tanto temen los más expertos hombres de mar que cruzan esas aguas. Viva el terror indescriptible de la furia de los vientos y el mar sobre una isla que es uno de esos paraísos terrestres de que tanto nos hablan los poetas y los novelistas que han viajado por esos lugares lejanos. Viva la tragedia de dos amantes cuyo amor no pueden romper ni los elementos de la naturaleza, ni los hombres. «Huracán» es la producción que le transportará a ese lugar desconocido, pleno de belleza, y dejará en su alma un recuerdo intenso de su trama emotiva y sus espectaculares escenas. «Huracán» se exhibirá durante toda la semana, acompañada del fuerte y dinámico drama de gangsters, «Hombres ocultos», con Jack Holt, a los precios populares de 30 centavos por la tarde y 40 centavos por la noche.

## EXITO DE «DE LA HABANA ME VOY» EN LA COMEDIA

**Carlitos Robreño, autor de «Junto al Capitolio», que hoy se ofrece en la Comedia junto con «De la Habana me voy».**

Otro éxito más para la compañía Garrido-Piñero, fué el estreno de anoche en el teatro de la Comedia, de la deliciosa obra «De la Habana me voy», original de Julito Díaz, feliz autor y magnífico actor, con música del maestro Rodrigo Prats.

La plana mayor de esta gran compañía de teatro popular cubano cuidó de los roles centrales de «De la Habana me voy». El público rió de buena gana en todo momento, dado la gran cantidad de chistes que tiene toda la obra a través de sus nueve atractivos cuadros. La canción tema de la revista es nada menos que el tango «Nostalgia», que fué maravillosamente escenificado por El Sevillanito sobre los arreglos musicales del maestro Rodrigo Prats. Los aplausos alcanzaron la categoría de verdaderas ovaciones.

La función de esta noche es corrida, comenzando a las 9 con «Junto al Capitolio», la última gran producción de Carlitos Robreño musicalizada por el maestro Rodrigo Prats, completándose el programa con el estreno de anoche «De la Habana me voy». Los precios permanecen inalterables.

Y pronto, muy pronto (el viernes próximo), un estreno que unirá un triunfo más a esta gran temporada de teatro cubano. Nos referimos a «El hijo de Oba-Tala», formidable parodia de «El hijo de Ali-Babe», la última producción de Eddie Cantor. «El hijo de Oba-Tala» está firmado por Julito Díaz, quien ha volcado en la misma dos toneladas de chistes y gran cantidad de situaciones cómicas. Esta gran revista será presentada dentro de un marco fastuoso y soberbio. El cuadro de la leyenda «Vudu» es de gran aparato, debutando la gran cantante Graciella Santos.

Toda la partitura musical se debe al maestro Rodrigo Prats. El cuadro del cielo es precioso y el del harén entusiasmará a los asiduos a la Comedia. Vea a Garrido y Piñero disfrazados de odaliscas. Soberbia y graciosa. No deje de ver «El hijo de Oba-Tala», una revista sencillamente excepcional.


HOY NACIONAL
El MEJOR PROGRAMA de la HABANA!! con las 2 mejores películas en ESPAÑOL!!
NOCHES DE GLORIA
con ESPERANZA IRIS - MADDA HALLER - A. del DIESTRO
Ademas: "BAJO el CIELO de MEXICO"
con CHAFLAN - BARCELATA - Rafael FALCON - 20¢ - 10¢ - 30¢


## UN MONUMENTAL PROGRAMA EN EL CAMPOAMOR

Abarrotada hasta los topes se verá hoy, desde temprano, la amplia sala de este simpático teatro, por presentar un monumental y extraordinario programa: Nueva Universal presenta a Alice Faye y George Murphy en el alarde musical «Tuyo es mi querer», la superjoya que costó un millón y vale... un billón. Otra gran atracción de este programa es la regocijante y ultradivertidísima supercomedia «Los dos maridos», con Edward Everett Horton y Genevieve Tobin. Completa el programa la mejor comedia de Charles Chase, «Una suegra detective», el graciosísimo cartón «Periquín bombero» y el noticiario Fox Movietone. Los precios, 20 centavos de 1.30 a 5.30 y30 centavos después. Niños, a todas horas, 15 centavos y tertulia 10 cts.

El martes, Loretta Young y Don Ameche, en «Romance entre balas». Un romance pasional en la turbulenta España, pleno de aventuras y romanticismo. Las bombas no cesaban de caer, sembrando el espanto y la desolación, en medio del rugir de los cañones. Pero todo ese infierno de la guerra no era suficiente para opacar el romance de Loretta Young y Don Ameche en «Romance entre balas5, donde ambos viven días de amor glorioso que todos los horrores de la guerra en España hacen aún más bello y cautivador.

El viernes, John Boles, Luli Deste y Frances Drake, en la simpatiquísima y humana comedia «Mi marido es un artista». Cuando la esposa está ausente, la modelo se aprovecha... Tal es lo que sucede en «Mi marido es un artista», pero cuando la esposa regresa, entonces sí que es la debacle... Las batallas se suceden, y el que sufre todas las consecuencias es el pobre marido que no sabe ni qué hacer ni de cuál alejarse para lograr la paz.

## MARTI: A las 12 de la Noche: «BAJO EL CIELO DE MEXICO»

Magnífico programa es el que presenta hoy la empresa de MARTI. La función comienza a las 2 de la tarde con la superproducción hablada en español, «Dos amigos y un amor», por Pepe Iglesias (El Zorro), Norma Castillo y Juan Carlos Thorry. Bellísimas melodías por la famosa orquesta de Francisco Canaro.

Además, la comedia española «El pobre Pérez», con el actor Pepe Arias. También cartones, comedias y revista de asuntos internacionales. Mayores: luneta 20 centavos antes de las seis y media de la tarde y 30 centavos transcurrida dicha hora. Niños, a todas horas, 15 centavos. Tertulia, siempre 10 centavos.

A las 12 de la noche, la gran tanda extraordinaria sabatina con la más bella cinta realizada en México: «Bajo el cielo de México», cuyos principales papeles desempeñan Chaflán, el inimitable y graciosísimo Chaflán; Pardavé y Barcelata, dos compositores de categoría, que han aportado a la cinta bellísimas canciones.

También se exhibirá «Insignia de honor», interesantísima película por Buster Grabbe y Ruth Hall.

Para esta grandiosa función de gala, rigen precios popularísimos. Luneta, 30 centavos; tertulia, 10 cts.

Mañana, a las 10 a.m., la gran tanda dedicada a los niños habaneros con el estreno de «La revista Piccolino», por toda la Compañía Infantil. Además muchas películas cómicas, cartones de muñequitos y el onceno episodio de «El nuevo Robinson Crusoe», la más emocionante de todas las series cinematográficas.

La empresa regalará entre los asistentes una hermosísima bicicleta, un precioso columpio y un bello triciclo que serán entregados en el mismo acto de la función. Y los que no obtengan estos regalos de lujo, también recibirán magníficos obsequios de la empresa. ¡Un regalo para cada niño! El martes próximo: «Adiós, Buenos Aires».


Deanna DURBIN
"LOCA por la MUSICA"


## «ALMAS PERDIDAS» (No apta para señoritas) en el ALKAZAR

¿Cómo se cae en la trampa que el vicio tiende? ¿Cómo se cae en ese abismo de perdición, a pesar de la prevención que tengamos? Vea en «Almas perdidas» cómo los protagonistas le enseñan el ardid de los truhanes que, como lobos, acechan a su presa, sin que ésta pueda escapar. «Almas perdidas» es una denuncia valiente y cívica del peligro a que están expuestas las mujeres, que haciendo alarde de modernismo, desechan los consejos y desafían los peligros que las acechan en las tenebrosas y siniestras mallas del crimen. Un drama intenso, profundamente sentimental, veraz, realístico, intensamente fuerte y valiente... «Almas perdidas» es una película aprobada exclusivamente para mayores. Terminantemente prohibida la entrada a menores. (No apta para señoritas). El desnudo que nos hace sentir con la fuerza convincente de su belleza el poder irresistible de su fatídica o peregrina opnipotencia, es el que vemos expuesto en «Una noche en el Bal Tabarin», film que se exhibe conjuntamente con «Almas perdidas», donde los amantes del cinema, hombres y mujeres, sentirán halagados sus sentidos de la estética y del arte. Completa el programa el noticiario Paramount. Los precios: 20 centavos de 1.30 a 5.30 y 30 centavos después. Tertulia, 10 cts.

# CARTEL DEL DIA

**POR LOS TEATROS**

LA COMEDIA: A-6737. Cía. Garrido Piñero. A las 9 p. m. Junto al Capitolio y De la Habana me voy.

**POR LOS CINES**

ENCANTO: M-6055. A todas horas: La vuelta del ruiseñor, Carne de contrabando y comedia.
MARTI: M-2724. A todas horas: Dos amigos y un amor, y El pobre Pérez. A las 12 de la noche: Bajo el cielo de México y La insignia del honor.
CAMPOAMOR: A-7054. A todas horas: Tuyo es mi querer, Los dos maridos y comedia.
ALKAZAR: A-6869. A todas horas: Almas perdidas, Una noche en el Bal Tabarin y revista.
NACIONAL: A-6700. A todas horas: Noches de gloria, Bajo el cielo de México y revista.
AUDITORIUM: F-4455. Rey sin corona y Los chiflados del aire.
TRIANON: F-2403. Encrucijada del amor y Ama, vive y aprende.
RIVIERA: F-2040. La vuelta del ruiseñor y El conquistador del mar.
PAYRET: A-7157. El niño de las coles y Una aventura en la China.
NEPTUNO: M-1515. La diablita mentirosa y Sofía Lang en Hollywood.
RADIO-CINE: M-1407. Marie Waleska y cartón.
ROXY: FO-3255. Tovarich y Capricho galante.
RIVOLI: FO-1130. El ruiseñor del cabaret y La rancherita.
REINA: M-2272. La cuna vacía y La última jugada.
RIALTO: M-1831. La ciudad de acero y A mamá le gusta el arte.
LARA: M-2421. Allá en el lejano Oeste y Al caer de la noche.
PRADO: M-2822. Cenizas del ayer y El juramento de un médico.
VERDUN: A-9206. El cabaret del escándalo y El hijo de Alí Babá.
ACTUALIDADES: M-5575. Yoshiwara y Siempre viva.
FLORENCIA: U-3533. Locos de remate y Charles Chan en Broadway.
LIRA: M-4474. La luciérnaga y Entre las redes del crimen.
MAJESTIC: M-4477. El despertar del payaso y Camino del pecado.
INFANTA: U-3700. La ciudad de acero y A mamá le gusta el arte.
CUATRO CAMINOS: M-3676. La cuna vacía y La vida bohemia. A las 12 de la noche: La Compañía Otero-Arredondo y La vida bohemia.
VIVES: F-3128. La ciudad de acero y La familia Barrett.
GRIS: F-4293. Amapola del camino y Los jinetes del rey.
MODERNO: X-1305. Fantasmas bohemios y El viejo borrachín.
NORMA: X-2321. El bastardo y La llaga y episodio.
WILSON: U-5863. La cuna vacía y El hombre número 13.
MAXIM: U-7049. Campeón de nacimiento y Tormentas sin nubes.
INGLATERRA: M-5527. El hombre número 13 y La cuna vacía.
CUBA: M-9796. Idilio incógnito y El lancero espía.
SALON ROJO: M-4794. El secuestrador y Heidi.
UNIVERSAL: (Egido y Monte). Tifón y Un secuestro afortunado.
BELGICA: A-9128. El bastardo y Ritmos calientes.
VIOLETA: M-3238. Almas en el mar y El día que me quieras.
PARAMOUNT: (Rancho Boyeros): 45 papás y No se puede tener todo.

## NACIONAL: «Noches de Gloria» y «Bajo el Cielo de México»

Las dos mejores producciones que ha producido México, se exhiben en programa doble, hoy, en el teatro «Nacional», tituladas «Bajo el cielo de México», la película que se retiró del cartel a teatro lleno, y en la que intervienen Chaflán, Pardavé, Rafael Falcón y Vilma Vidal; y «Noches de gloria», que con hoy lleva 9 días en el cartel y cuyo reparto encabezan Esperanza Iris, Magda Haller, Alfredo del Diestro y Fernando Soler. Además se exhibe el último noticiario Metro y el cartón en colores «Pobre de mí». Los precios son los de costumbre: 20 centavos por la tarde y 30 centavos por la noche. El horario puede informarse llamando a los teléfonos M-4646 y A-6700.

El próximo lunes se preestrena la cinta «Bajo órdenes secretas», una emocionante película de espionaje, que interesará a todos los públicos. Este mismo día se presenta en la escena Alfonso Ortiz Tirado, el famoso médico y cantante que tanta popularidad tiene en Cuba y que ha sido contratado con exclusividad por la empresa del «Nacional» y la estación «CMQ».

El jueves 7, «Honrarás a tus padres», producción que presenta en Cuba Tomás Portoles, que ha sido dirigida por Juan Orol, que toma parte en la película junto con María Luisa Zea, Cardona, Consuelo Frank y Manolo Noriega.

El domingo próximo, a las 10 de la mañana, primera presentación de la Corte Suprema del Arte, de la «CMQ», que ofrece en esta primera función extraordinaria una «eliminación de eliminaciones» con más de 500 pesos en premios. Las localidades ya se han agotado, pero se advierte al público que, como no son numeradas, deben venir muy temprano. José Antonio Alonso estará al micrófono con el sacristán que se encarga de «la campana» que se oirá más fuerte que nunca en la escena del «Nacional».

Muy pronto, «La Zandunga», por Lupe Vélez y Chaflán.


HOY EXITO!! ENCANTO RIVIERA Producción Columbia 30¢ 40¢
Grace MOORE en "La VUELTA del RUISEÑOR"
con MELVYN DOUGLAS
Ademas en ENCANTO "CARNE de CONTRABANDO"



LUNES!! La película mas extraordinaria de la época! Un alarde cinematográfico de proporciones gigantescas!!!
Artistas Unidos presenta a JOHN HALL y Dorothy LAMOUR en "HURACAN"
Una producción de Samuel Goldwyn
Dirigida por John FORD


## AMPLIANDO UNA NOTICIA

Tenemos el gusto de comunicar a nuestros lectores que en la próxima semana comenzarán a transmitir las estaciones «CMQ» y «COCQ» la esperada serie de recitales del famoso barítono hispanoamericano Tito Coral.

Esta oportunidad de pasar unos ratos agradables deleitándonos con el maravilloso arte de Tito Coral, nos la ofrece el famoso producto de confianza «Cafiaspirina», de la prestigiosa Casa Bayer.

Para los que no conocen a Tito, diremos que ha venido actuando ante los públicos más exigentes y variados con éxito creciente; que ha cantado en Europa y en Norteamérica, y que ha tomado parte primordial en varias producciones cinematográficas filmadas en Hollywood.

Oportunamente anunciaremos día y hora de la primera emisión.

## LA GRAN TANDA INFANTIL DEL MARTI. MUCHOS REGALOS

Mañana, a las 10 a.m., abrirá sus puertas «Martí» para recibir a todos los pequeños amigos que colman, alegrándolo, el coliseo del Apóstol.

Ha sido confeccionado un programa con vistas al simpático auditorio. Infinidad de películas cómicas entre las que descuella «Vaya un bombero», por el graciosísimo Buster Keaton; numerosos cartones de muñequitos en colores y el onceno episodio de la interesantísima serie cinematográfica «El nuevo Robinson Crusoe».

Y en la escena gran estreno en Cuba de la más bella y espectacular de todas las obras presentadas en un escenario habanero, «La revista Piccolino», por toda la Compañía Infantil, las futuras estrellas de nuestro teatro. ¡Más de sesenta niños en escena!

IMPORTANTISIMO: Mañana será el día que recordarán los niños durante mucho tiempo, porque la empresa regalará entre ellos una preciosa bicicleta, un hermoso triciclo y un lindo columpio. Además habrá regalos para todos, absolutamente todos los que asistan a esa tanda monumental.

Precios: mayores, 20 centavos; niños, 15 centavos y tertulia 10 cts.


HOY AUDITORIUM
Dos Estrenos en CUBA R.K.O. Radio
EL PROGRAMA de la ALEGRIA!!
Joe E. BROWN en "REY SIN CORONA"
y
Bert WHEELER y Rob. WOOLSEY en "LOS CHIFLADOS del AIRE"
160 MINUTOS de RISA!

R.K.O. Radio SABADO 9 DOMINGO 10
PRE-ESTRENO!!
"EL PRECIO de la GLORIA"
con Katharine HEPBURN Ginger ROGERS
Gail PATRICK - Adolphe MENJOU - D. LEEDS


## EL GRAN CAPITAN

es la film que marca un nuevo derrotero en el cine europeo.

«EL GRAN CAPITAN»

es la película que supera en emoción e interés a todas las producciones filmadas en Hollywood.

«EL GRAN CAPITAN»

es la historia de un hombre que amó mucho a su patria y a una bella mujer.

«EL GRAN CAPITAN»

fué dirigida, argumentada y protagonizada por Luis TRENKER, el más formidable y sobrio de los grandes actores europeos.

## EL GRAN CAPITAN

cuenta con las escenas más románticas nunca antes presentadas en la pantalla.

## RADIO CINE: «MARIE WALESKA»

Muy pronto: «Boda por partida doble», de William Powell y Myrna Loy.

# G A C E T I L L A S

## AUDITORIUM: «REY SIN CORONA» Y «CHIFLADOS DEL AIRE»

Risas... carcajadas... alegría... optimismo... todo esto le ofrece hoy este elegante teatro del circuito Carrerá con el super-formidable programa cómico de la R. K. O. Radio que encabeza estas líneas, programa de estreno que será disfrutado, seguramente, por selecta y numerosa concurrencia. En las tandas de 5:15 y 9:45: «Rey sin corona», éxito del notable y mundialmente famoso actor Joe E. Brown (Bocaza) con Helen Mack, Paul Kelly y otros. Y en los turnos de 4:00 y 8:30: «Los chiflados del aire», combinación fantásticamente cómica de la popular pareja Bert Wheeler y Robert Woolsey, secundados por la sin rival Lupe Vélez.

Precios: Luneta tarde 30 centavos. Noche 40 centavos. Niños 20 centavos. Tertulia 10 centavos.

Mañana: La mejor matinée de la Habana a la 1:30 con «Rey sin corona», «Los chiflados del aire», episodio número 12 de la serie «Robinson Crusoe», cartón en colores, comedia y Revista.

A las 5:15 y 9:45 «Rey sin corona». A las 8:30: «Los chiflados del aire».

El lunes: «Carne de contrabando», el sensacional film Paramount con Anna May Wong y Charles Bickford.

El señor Edelberto de Carre, empresario del teatro «Auditorium» y el señor Pedro Sáenz, Gerente de la R. K. O. Radio (Cuba) han firmado un contrato para presentar próximamente «Blanca Nieve y los siete enanitos», la maravilla en colores de Walt Disney.

## NEPTUNO: EXITO DE «LA DIABLILLA MENTIROSA»

Indiscutiblemente el mejor programa de la temporada, se presenta hoy en este favorito teatro: Carole Lombard, Fred McMurray y John Barrymore, en «La diablita mentirosa». La más pimentosa e hilarante de todas las farsas románticas...! Gertrude Michael, en la película de acción cálida, que nos hace vivir momentos inolvidables: «Sofía Lang en Hollywood». La tercera atracción de este programa, es el episodio número 4 de «La patrulla del Radio».

Completa el programa el Noticiario Fox Movietone. Los precios: 15 centavos de 2 y media a 5 y media y 20 centavos después. Niños a todas horas 10 centavos.

Mañana, desde la 1, la mejor matinée de la Habana. Venga temprano.

El lunes, los Ritz Brothers en «Locos de Remate», y Warner Oland en «Charlie Chan en Broadway». El martes, nuevamente, el «clow» de la temporada: «Jalisco nunca pierde» y la lindísima joya musical «Ilusiones que vuelven». El miércoles, el gran triunfo del cine en español: «Melodías Porteñas» y Edward Everett Horton y Genevieve Tobin en «Los dos maridos».

VEASE MAS GACETILLAS EN LA PAGINA OCHO


HOY Y MAÑANA EXITO! OLIMPIC
La Gran Obra de Puccini
El Encanto de la BOHEMIA
Interpretada por dos cantantes MARAVILLOSOS
Martha EGGERTH y Jean KIEPURA
30¢ y 40¢

## ROXY: «TOVARICH»

Un regio programa de doble estreno prepara para hoy la empresa del moderno y concurrido «Cinema Roxy», situado en la calle 14 del Reparto Almendares, teléfono FO-3255. Comenzará la matinée a las 3 con el chistoso cartón en colores: «Sin plumas y cacareando», la lindísima comedia musical: «La cura del Cura» el episodio 8 de la interesante serie: «El fantasma del aire» y el estreno de la lujosa comedia musical, «Capricho Galante», cuya trama abundante en situaciones equívocas y humorísticas dan margen para lucir sus maravillosas facultades al simpático actor Gene Raymond.

Cerrando brillantemente este monumental programa, pasará por la pantalla la deliciosa producción Warner, «Tovarich», una obra de argumento muy humorístico, en que la bellísima Claudette Colbert aparece como la Princesa Tatiana y Charles Boyer, su marido como el Príncipe Miguel, dos nobles rusos sin fortuna que encuentran su mayor felicidad sirviendo de criados en una regia mansión, y en amarse con un amor rayano en la locura.

Los precios para hoy serán 15 centavos luneta hasta las 5:30 y 20 centavos después. Balcony 10 centavos por la tarde y 15 centavos por la noche. Niños 10 centavos.

Mañana en matinée desde la 1 el mismo programa.

M.E.C.D. 2016

# VIAJES DE SEMANA SANTA

Desde el 8 al 17 de Abril los Ferrocarriles expenderán diariamente boletines de ida y vuelta a precios muy rebajados, dándose a conocer como ejemplo los siguientes:

**DESDE HABANA**

**(Válidos para regresar hasta el 30 de Abril)**

| A | 1a. $ | 2a. $ | A | 1a. $ | 2a. $ |
|---|---|---|---|---|---|
| Bayamo | 11.00 | 8.80 | Manzanillo | 11.76 | 9.40 |
| Camagüey | 8.16 | 6.54 | Sabanaso | 10.44 | 8.36 |
| Ciego de Avila | 6.48 | 5.32 | Sagua | 3.50 | 2.50 |
| Caibarién | 4.00 | 3.00 | Santa Clara | 3.50 | 2.50 |
| Cienfuegos | 3.00 | 2.50 | Santiago de Cuba | 12.92 | 10.34 |

REBAJA EN LA TARIFA DE DORMITORIO.—Se hará una rebaja en la tarifa de dormitorio a los viajeros que se dirijan a Santa Clara y lugares más allá, con estos boletines.

***PEREGRINACION A TRINIDAD***

Bendecida por el Excmo. Arzobispo de la Habana y presidida por los Rvdos. Padres Dominicos.

***IDA Y VUELTA EN 1ra. CLASE $5.00***

En coche dormitorio se pagará adicional $3.20 por la litera alta y $4.00 la litera baja pudiendo utilizarlas hasta dos personas.

Salida de Habana, Miércoles 13 de Abril a las 9.30 p.m. Pasa en Trinidad el Jueves y Viernes Santo, estando de regreso en la Habana el Sábado a las 6.00 a.m.

SERVICIO RADIOTELEGRAFICO A BORDO DEL TREN DE LA PEREGRINACION PARA TRASMITIR Y RECIBIR MENSAJES.—La Secretaría de Comunicaciones establecerá por primera vez en Cuba este servicio radiotelegráfico para mayor comodidad de los señores viajeros.

Folletos descriptivos, reservaciones y venta de boletines, en la Estación Central, teléfono M-9488.

**FERROCARRILES UNIDOS de la HABANA**

Protéjase contra accidentes viajando en tren.


## Contra el aumento de contribución los tostaderos de café

Si el Municipio necesita fondos—dicen en Marianao—que suprima la venta ilegal

MARIANAO, (DIARIO, Habana, abril 1.—Una comisión de comerciantes del ramo del café, presidida por el señor Anastasio Collado y Federico Pérez de Camino, se entrevistó con el señor Raúl Guillot y el doctor Enrique Núñez Espinosa, secretario de la municipalidad y secretario del ejecutivo Municipal, señor Pedro Acosta Fernández, tratando sobre el aumento de la contribución a los tostaderos de café radicados en el término, que hizo la Cámara Municipal.

Dijeron los visitantes que era sumamente elevada la contribución industrial impuesta, ya que ellos son industriales que radican en este término de cuyas industrias dependen infinidad de familias. Y qué si era propósito aumentar la recaudación se podía llevar a efecto aumentando las tarifas de ventas en ambulancias a las industrias que radicando en distintos términos vienen a establecer una competencia desleal.

Los señores Guillot y Núñez Espinosa, ofrecieron a los comerciantes gestionar con el Ejecutivo y los Concejales varias mejoras en su favor.

**Otras noticias**

Embargaron las casas de Eulogio Sardiñas Zamora, María V. Mesa, Blas Querol y Milián, Herederos de Vicente González Blanco, Mariano Lora Romero, Pedro B. Chávez, Caridad Rodríguez, Cía., Antillana de Valores, Julián B. Alpízar Castillo, María Zúñiga Rivas, Miguel Mirabal Prieto, Félix Garaita Hernández, María Arrebatos López y Angela Viera.

A Angelina García, empleada del departamento de tesorería Municipal, le fueron concedidos 3 meses de licencia por enfermedad.

A. Martínez,
Corresponsal.

**Globéol**

aumenta el apetito, facilita la digestión y la asimilación:

es el remedio ideal de todas las enfermedades causadas por el empobrecimiento de la sangre.

ANEMIA, NEURASTENIA, TRASTORNOS DEL DESARROLLO, PERDIDA DE MEMORIA.

El GLOBEOL ha sido objeto de comunicaciones a la Academia de Medicina.

De venta en todas las farmacias o en los establecimientos Chatelain, calle de Valencienes, 2, París.

Es un producto CHATELAIN LA MARCA DE CONFIANZA



Camisas

**VITI**

JAMAS LAS HUBO MEJORES


# CRONICA HABANERA

## EN SU SANTO

**En la fecha del día celebra su santo una dama joven que por su belleza, elegancia y simpatía es muy admirada en la sociedad habanera: Ofelia López Bosque, esposa del popular Representante a la Cámara doctor Eduardo Suárez Rivas.**

**Aunque no recibe, muchas congratulaciones llegarán hasta ella. Felicidades.**

**LYCEUM.**—Hoy, sábado, a las 5 y media de la tarde, se inaugurará en los Salones del Lyceum la exposición de gouaches del exquisito pintor Joseph Levin.

Las obras de este pintor ruso, están perfectamente logradas, la técnica empleada es realmente difícil, dando a veces el efecto de óleos. El señor Levin ha vivido largo timpo en Francia, captando perfectamente el ambiente francés, como puede apreciarse a través de las finas calidades de su obra.

La labor que realiza el Sr. Levin por la América es puramente artística y cultural—viene acompañado de su esposa y colaboradora, la interesante señora Petina Casel. La presentación del Sr. Levin estará a cargo del señor Eduardo Abela, conocido caricaturista cubano y distinguido diplomático.

**EL BAILE DE LA PRIMAVERA.**—El acontecimiento artístico y social del día es el gran Baile de la Primavera, que tendrá efecto esta noche a las 9 en el Hotel acional y que ha sido organizado por la «Asociación de Repórters» con finalidad benéfica y con el patrocinio del Club Rotario de La Habana.

El Hotel lucirá un magnífico aspecto. Se han instalado en los jardines kioscos, donde se venderán «lunch» y bebidas a precios corrientes.

Cinco excelentes orquestas serán distribuidas por los diversos salones y la terraza del Hotel.

Habrá dos brillantes «shows»: uno a las 11 y media, por los artistas del «Ellen Concert», terminando con la típica Conga, y otro a las 2 de la madrugada por distinguidos artistas de nuestros teatros, entre ellos Elia de Granados, Dinorah y su pianista Rubén Gómez, las hermanas Milanés, las hermanas Márquez y Chela Castro.

En la piscina harán demostración de natación las nadadoras del team olímpico Olga Luque, Elilia y Ruth Gil, Margaret Chapman, María Carlota Llanio, Melba García y Rosita Antich.

Habrá también competencias de esgrima por el maestro Ramón Fonts y otros notables tiradores cubanos.

Se repartirá gratis en el interior del Hotel el programa de la fiesta. Habrá obsequio de flores y de artículos de tocador para las damas.

Los tickets, al precio de un peso, pueden adquirirse durante todo el día de hoy en «El Encanto», y «La Filosofía», «Los Precios Fijos», «Fin de Siglo», Club Rotario y «Asociación de Repórters», teléfono M-6107. También se venderán por la noche a la entrada del Hotel.

Traje informal.

**DE DUELO.**—En la tarde de ayer bajaron al lugar de su eterno descanso, en el Cementerio de Colón, los restos mortales de la virtuosa señorita Angélica Pastora Fernández Esquivel, cuya muerte lleva el luto al hogar modelo donde quedaron llorándole sus desconsolados hermanos, entre otros familiares amantísimos.

Era la extinta tía muy querida del Jefe de la Marina de Guerra Constitucional, coronel Angel A. González, al que hacemos llegar nuestro pésame muy sentido así como a los familiares todos de la desaparecida.

**PARA LA FESTIVIDAD DE HOY.** Celebra hoy su santo, en la festividad de Santa Ofelia, un grupo muy numeroso de damas y señoritas de nuestra sociedad.

Como el más delicado y expresivo mensaje de felicitación, es el de las flores, la «Casa Trías», nuestro siempre exquisito jardín, ha hecho grandes preparativos y brinda a nuestras familias, flores lindísimas.

Tienen gladiolos, callas, aleliés, «snapdragons», nardos, iris, tulipanes y otras muchas, cultivadas todas con esmero y fragantes y lozanas como nunca.

Sépalo así su numerosa clientela.

**RAFAELA SERRANO.** — A edad avanzada, querida y respetada ed todos, dejó de existir ayer la respetable señora y profesora meritísima, Rafaela Serrano.

Su muerte ha sido un rudo golpe para el Conservatorio Nacional de Música, la decana institución fundada por el inolvidable y glorioso maestro Hubert de Blanck, a cuyo lado laboró siempre en las tareas pedagógicas siendo una de las más eficaces colaboradoras de la institución.

La señora Rafaela Serrano, además de profesora del Conservatorio, era Directora de la Sucursal del Vedado.

Maestra de varias generaciones, era muy querida en el seno de esta sociedad.

En señal de duelo, el Conservatorio Nacional suspendió ayer sus clases.

El sepelio se verificará a las nueve de la mañana de hoy.

Paz a sus restos.

(Continúa en la Página 9)


# LIQUIDACION FINAL

DE TODAS LAS EXISTENCIAS DE LA

# "Casa Versalles"

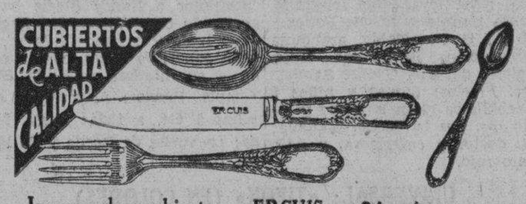


Juegos de cubiertos «ERCUIS», 24 piezas por $20.00. Otros Modelos, de Alta Calidad, hasta $500.00 el juego.

CADA DIA SON MAS VENTAJOSAS LAS OFERTAS DE LA

# Casa Versalles

**NEPTUNO 24** (Frente al Teatro «Encanto»)

(Servimos Pedidos al Interior)



# OMNIBUS DE CAMAGÜEY

(LOS MEJORES DE CUBA)

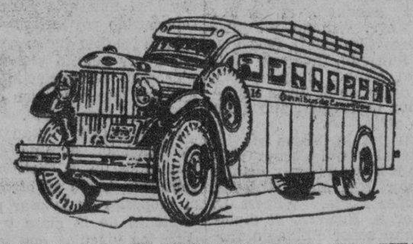

SALIDAS DE LA HABANA DE HOTEL PASAJE (POR ZULUETA) PARA CIENFUEGOS-CAMAGUEY Y SANTIAGO DE CUBA.
4.30 AM Directo hasta BAYAMO.
6.00 AM Directo hasta Santiago de Cuba.
7.00 AM Directo hasta CIENFUEGOS.
7.30 AM Directo hasta Camagüey.
9.00 AM Directo hasta Camagüey.
11.30 AM Directo hasta Camagüey.
1.00 PM Directo hasta Santiago de Cuba.
2.30 PM Directo hasta CIENFUEGOS.
4.30 PM Directo hasta Santiago de Cuba.
7.30 PM Directo hasta Santiago de Cuba.
9.30 PM Directo hasta Camagüey.
11.30 PM Directo hasta Santiago de Cuba.
12.00 PM Directo hasta CIENFUEGOS.
CARROS ESPECIALES PARA EXCURSIONES
INFORMES TELEFONOS: M-1715 y M-4838.
TENEMOS DESPACHOS DE EXPRESO PARA TODOS LOS PUEBLOS DE LA RUTA CENTRAL Y EL RAMAL DE CIENFUEGOS.

SEGURIDAD CONFORT HORARIO FIJO


**POR LESIONES**

El vigilante 2496, Francisco Vedes, de la tercera estación, arrestó a Juan Hernández Sánchez, de 38 años y vecino de Cañón 2, por ser la misma persona que se encuentra reclamada por el juez correccional Sección Segunda, en Causa 492-38, por lesiones inferidas a Elena Vidal Castelly.

**MENOR LESIONADA**

El vigilante 270, Lucas Valdés, de la primera estación, se constituyó en el Centro de Socorro de Casa Blanca, donde fué asistida lesiones graves, Nilda Ramos Medina, de 11 años y vecina de Coloma 16, en dicho barrio, que se ocasionó en su domicilio, al resbalar y caer al pavimento.

**SOCIEDAD DE LEGISLACION COMPARADA DE LA HABANA**

El doctor Luis de Feria, Presidente de la Sociedad de Legislación Comparada de la Habana, Filial de la de París, ha regresado a nuestra capital después de haber realizado una visita a los Grupos Provinciales de la Sociedad de Legislación Comparada de Santa Clara y Camagüey.

La Sociedad de Legislación Comparada de la Habana se propuso extesder sus actividades a toda la República, hace unos tres años y en la actualidad el Foro de Santa Clara y el de Camagüey, integrados por prestigiosos abogados de esas provincias laboran con entusiasmo por un ideal científico de positiva utilidad para nuestro país y que nos hace honor ante el extranjero.

En Santa Clara prestan su colaboración al doctor Luis de Feria los prestigiosos abogados Dres. Rodolfo Díaz del Pozo, Arturo Domínguez Espinosa, Alfredo Barrero Velasco, Severo García Pérez, Pedro M. Camps y Camps y el Presidente del Liceo, doctor Pedro Pérez Ruiz, uno de los fundadores de la Sociedad de Legislación Comparada, en Santa Clara, y propulsor de la Universidad Central de Villaclara.

Camagüey aporta un importante grupo de cultos abogados entre los que se encuentran los doctores Joaquín Gómez de Molina, Luis Cirilo Menéndez Morell, Francisco del Pino Pérez, Elpidio A. de Quesada, Felipe Pichardo Moya, Luis Casas Solís, Antonio Martínez, Darío Castillo y otros distinguidos letrados.

Esta labor de propaganda científica realizada en toda la República por el doctor Luis de Feria, Presidente de la Sociedad de Legislación Comparada, es digna del mayor elogio.

## *De los Juzgados de Primera Instancia*

**Divorcio**

El doctor Juan Francisco Nodarse, Juez de Primera Instancia del Norte, dictó sentencia ayer por ante el Secretario Francisco Lanza declarando con lugar la demanda de divorcio establecida por José Raúl González y Hernández contra María de la Luz González y García y en consecuencia disuelto el vínculo matrimonial existente entre ambos cónyuges, disponiendo que la hija habida del matrimonio quede al cuidado del padre.

**Embargo dejado sin efecto**

Por providencia de ayer, el doctor Nodarse, Juez de Primera Instancia del Norte, por ante el Secretario Bustamante, dejó sin efecto el embargo decretado sobre 21 acciones de quinientos pesos, de la Compañía de Gaseosa denominada «La Paz», propiedad del señor Manuel Rodríguez y Díaz.

**Con lugar una reposición**

En los autos del juicio declarativo de mayor cuantía seguido por Ignacio Cirilo Pérez y Díaz contra la Compañía del Dragado del Golfo, S. A., el señor Juez de Primera Instancia del Oeste dictó ayer una resolución declarando con lugar el recurso de reposición establecido por la parte actora contra la providencia fecha 14 de mayo, la que se deja sin efecto, y consecuentemente se tiene por contestada la demanda por la parte demandada y por allanada a la misma, y se confiere traslado en réplica a la parte actora por 10 días.

**Requerimiento a una compañía azucarera**

El doctor Juan Francisco Nodarse, Juez de Primera Instancia del Norte, por ante el Secretario Francisco Lanza, dictó providencia en los autos del juicio declarativo de mayor cuantía seguido por la Cuban Trading Company contra Central Dulce Nombre de Jesús, S. A., en cobro de distintos créditos ascendentes a la suma de ocho mil pesos, como consecuencia de una sentencia firme, por la cual se emplaza a la demandada compañía de ignorado domicilio para que libre bienes suficientes a fin de proceder al embargo de estos, más los intereses y costas que se produzcan.

**Relación de los asuntos civiles turnados ayer**

**Exhortos:**

De Marianao en embargo por Francisco Garrido contra The International Jockey Club al Sur.

De S. A. Grande en intestado de Oscar Pino y Hernández al Centro.

**Declaratoria de herederos:**

Antonio Fernández Varela al Este

Pablo de la Oliva al de Almendares.

**Intestado**

Tomás Vizoso y Balsa al Este.

**Demencias:**

José Rafael Cueto al Oeste.

**Recíproco disenso:**

José Graello Regalado y Elvira Daudal Coello al Oeste.

**Menor cuantía por pesos:**

Juan Manuel Berea y del Riesgo contra Antonio Sotolongo al Este.

**Mayor cuantía por pesos:**

Nicolás Gutiérrez contra Agapito Laurrauri al Sur.

**Jubilaciones:**

Constantino Morán Ecay al Este.

Magdalena Fiol y Fuerte y otros sobre pensión de Ramón Mendoza al Oeste.


# SEA CLUB

BAR Y RESTAURANT CALZADA Y 18, VEDADO

F-6011

COMIDA PARA HOY

TABLE D'HOTE, $0.75

Cup de Frutas.
Crema Aurora.
Queso Puerco Fiambre.
Crosmoquis de Ave.
Filete pargo Mayonesa.
Calamares Frescos «Sea Club».

Pollo Boquetier.
Costillas Puerco Milanesa.
Filete Miñón Meyerbeer.
ENSALADA
Postre Lilian Rusell.
Pan, mantequilla y café.

Domingo, Exquisito y Variado Menú



**Las terribles consecuencias de los NERVIOS.**

La agitación de los nervios se marca en el rostro. Envejece. Destruye el carácter: pone de mal humor. Mina la salud, roba la alegría, el sueño, la disposición para trabajar . . . Protéjase usted. Lo que debiera hacer es probar un tónico especial para la mujer—y en este caso, ¿qué mejor que el Compuesto Vegetal de Lydia E. Pinkham, cuyos resultados han sido probados y comprobados en el mundo entero?

Deje que las benéficas hierbas y raíces de este compuesto para la mujer ayude su naturaleza, tonifique su organismo, calme sus nervios y le proporcione nuevas energías para disfrutar la vida.

Más de un millón de mujeres se han beneficiado con el Compuesto Vegetal de Lydia E. Pinkham. ¡Un millón de mujeres! Si a tantas les ha hecho bien, resuelva probarlo . . . y verá cómo sobrelleva con una sonrisa esos períodos difíciles que la mujer tanto teme, y cómo este notable tónico femenino ayuda a normalizar su organismo y fortalecer contra el abatimiento, la nerviosidad y los dolores.

a 98 de cada cien les hace BIEN

Compuesto Vegetal de **Lydia E. Pinkham**



**DOLORES MUSCULARES** — Penetrante y calmante, es de efecto comprobado.

ACEITE DE SanJacobo

**LUMBAGO Y CIATICA** — Extrae la inflamación, es suave y no irrita.

S142


M.E.C.D. 2016

# G A C E T I L L A S

## TRIANON: «ENCRUCIJADA DEL AMOR»

Con un espléndido programa a base de dos regias producciones en sus carteleras esta empresa presenta en sus turnos de 5:15 y 9:45 el formidable drama titulado: «Encrucijadas del amor», film que nos muestra en su trama el dilema de un médico que se encuentra entre el deber profesional y el amor de la mujer que ama, cuyos principales intérpretes, son: Franchot Tone, Maureen O-Sullivan y Virginia Bruce.

Conjuntamente a las 4:00 y 8:30 es la graciosa y simpática comedia titulada: «Ama, vive y aprende» por Robert Montgomery, Rosalind Russell y Helen Vinson. Estas dos películas, además del Noticiero y una exquisita comedia musical completan el programa.

Precios: Luneta: tarde 30 centavos. Noche 40 centavos. Niños 20 centavos. Tertulia: Mayores 20 centavos. Niños 10 centavos.

Mañana: Grandiosa Matinée comenzando a la 1:30.

El lunes: Repriss de la super-producción «La ciudad de Acero», por Louise Rainer y Spencer Tracy.

El martes: «La interesante cinta: «45 Papás», por la genial Jane Withers.

El jueves: La super-joya: «Tres Argentinos en París», verdadero derroche de lujo, arte y música, con escenas realizadas en la Argentina y París, con Florencio Parravicini, Enrique Serrano, Hugo del Carril e Irma de Córdova.

Todos los informes relacionados con el estreno de «Blanca Nieves y los siete enanitos», pueden obtenerse por el teléfono F-6900.

## PAYRET: «EL NIÑO DE LAS COLES»

Hoy y mañana son ya los últimos días de la graciosísima película española «El niño de las Coles», que interpreta maravillosamente el gran actor español Rafael Arcos con un gran reparto de artistas de primer orden. Además el programa se completa con «Una aventura en China» que interpreta el excelente actor Jack Holt, una película de emocionante argumento y colosal interpretación.

Una graciosa comedia y el noticiero semanal completan este gran programa.

Los precios son: 20 centavos hasta las 6 y media y 30 centavos después. Niños 15 centavos, Tertulia 10 centavos.

El lunes: Dos bellas películas. Dos estrenos dos. Columbia presenta «Las tres gracias», super-producción española que interpretan Alfredo Mayo, Carmen de Lucio y Fuensanta Lorriente. Además se estrena también «Hielo y acero» por un gran conjunto de estrellas del cinema americano.

## RIVOLI: «EL RUISEÑOR DEL CABARET»

Orgullosa se siente la empresa del elegante «Cine Rívoli» de 4ta. y 5ta. Reparto La Sierra, de poder presentar a sus asiduos a los pocos días de su estreno en Cuba, la opereta más exquisita y divertida de todos los tiempos, a la vez que una creación de la gloriosa diva, Lily Pons. «El Ruiseñor del Cabaret», donde aparece la famosa soprano de coloratura desplegando maravillosamente sus dotes extraordinarias de cantante en las más favoritas e inmortales arias clásicas, y también en varios números modernos.

La farsa musical más hilarante de todos los tiempos por dos cómicos insuperables, Jack Oakie y Edward Everett Horton, con una acción de interés superlativo en escenarios de belleza deslumbrante construídos a un costo de millones de pesos.

Completa el programa el simpático cartón en colores, «¡Ah del Tranvía», la chispeante comedia: «Fiesta en Paz», el primer episodio de la sensacional serie: «La sombra del escorpión» y la preciosa cinta de John Beal, «La rancherita».

Los precios que regirán para hoy serán los del primer turno: 20 centavos luneta por la tarde y 30 centavos por la noche. Niños a todas horas 15 centavos.

Mañana en matinée desde la 1:30 «El Ruiseñor del Cabaret», episodio, comedia, cartón, el interesante film de George O-Brien: «Los piratas del aire» y «El crisol de los hombres» por Don Terry.

## REINA: «LA CUNA VACIA»

Un buen programa como de costumbre anuncian las carteleras del magnífico super-cine de Reina, situado en Rayo y Reina con el teléfono M-2272 al estrenar la soberbia producción hablada en español, titulada: «La cuna vacía» y que protagoniza el excelente actor René Cardona acompañado de la bella y maravillosa soprano mejicana Lolita González; es una película dedicada a los maridos descarriados y a los que están a punto de descarriar; es una película llena de un dramatismo profundo que le hará llenar.

Los precios serán de : 15 centavos la luneta hasta la 5 y media y 20 centavos después la cómoda tertulia familiar con sus regias butacas: 10 centavos.

«La última jugada» es la historia de los grandes jugadores que confían su suerte sobre el tapete verde de una mesa de juego; son los esclavos del azar... los mimados de la fortuna... y los desheredados de la suerte.

Un argumento de alta sensación con un desenlace emocionante. La protagonizan: Gail Patrick, Ricardo Cortez y June Martell.

El complemento del programa será una revista de asuntos mundiales y un cartón y una preciosa variedad.

El lunes: «Hombres nuevos» y «Qué tío más grande».

## RIALTO: EXITO DE «LA CIUDAD DE ACERO»

Muy bello y original está quedando el vestíbulo de «Rialto», el que está sufriendo una gran transformación e innovaciones, habiéndose encargado de las mismas, el conocido delineante y contratista Manolo Alvarez, recibiendo los más cálidos elogios del público.

Hoy, continúa en el cartel la bella producción titulada: «La ciudad de acero», que interpretan la humilde heroína de «Madre Tierra» con el héroe de «Capitanes intrépidos» en una trama que le hará vivir momentos de cautivadora emoción: Louise Rainer y Spencer Tracy.

También se exhibe hoy una divertidísima producción que lleva por título: «A mamá le gusta el Arte» interpretada por un excelente terceto Betty Furness, Alice Brady y Guy Kebbee.

Compleando el programa el estreno en Cuba del Noticiero Metrotone, llegado ayer por avión a la Habana y con los sucesos más salientes de la semana, además una simpática comedia.

La función es continua comenzando desde las 2:15.

Precios: 20 centavos mayores hasta las 5:30; 30 centavos después. Niños 15 centavos.

Mañana: Gran matinée a la una en punto, con este mismo programa.

## LARA: «ALLA EN EL LEJANO OESTE». 10 CTS.

Las carteleras del elegante y céntrico cine de las familias «Lara», de Prado y Virtudes, con el teléfono M-2421, anuncian hoy un programa grandioso, en el que figura la última super comedia de «El gordo y el flaco».

En función continua de 2 de la tarde a 11 y 30 de la noche se exhibirá revista, comedia, estreno de la jocosísima, original, divertida super comedia: «Allá en el lejano oeste» creación de los populares cómicos Stan Laurel y Oliver Hardy y estreno de la soberbia, regia producción: «Al caer de la noche» con Rosalind Russell y Robert Montgomery.

Precios: luneta 10 centavos a todas horas. Entre y salga cuando quiera.

Mañana: «El alma del bandonóen» con Libertad Lamarque, «Carrouseli de 1938», fina joya, comedia y cartón.

## PRADO: «CENIZAS DEL AYER»

Para hoy tiene Prado dos formidables producciones en su acostumbrada matinée de 2 y tandas de 5 y 8.15 primeramente la sentimental y conmovedora joya del gran actor Donald Woods «El Juramento de un médico» y la estupenda creación de Bette Davis «Cenizas del ayer». La historia patética de una mujer que tuvo tres grandes amores en su vida. Su destino adverso quiso que no fuera feliz con ninguno de los tres hombres a quienes entregó su corazón.

Completando el programa una variedad y un gracioso cartón. Los precios serán los siguiente: 10 centavos antes de las 6; 15 centavos después. Mañana en matinée de 1.30 el más formidable programa presentado hasta la fecha «Cenizas del ayer», por Bette Davis y la gran producción de profilaxis social «Las masas rugen», por Claude Raians. Los precios para mañana domingo por el alto costo del programa será de 15 centavos día y noche.

## VERDUN: «EL HIJO DE ALI BABA»

Vuelve hoy a la pantalla del favorito Verdún (el único teatro al aire libre) la gran producción musical que tiene como protagonista a Eddie Cantor el cómico más popular de la pantalla. Aedmás figuran en el reparto el magnífico tenor Tony Martín, June Lang, el famoso quinteto de Raymond Scott y la gran actriz de color sepia Jeni Le Gon. Conjuntamente se exhibe la interesantísima producción «El Cabaret del escándalo», con John Barrymore y Lyne Overman. El noticiario y la graciosa comedia «¿Qué tal, doctor?, completan el programa.

La función, que es continua, dará comienzo a las dos de la tarde a los precios de costumbre, 15 centavos luneta hasta las 6.30 y 20 centavos después. Los niños y la tertulia con butacas 10 centavos a todas horas.

Mañana este mismo programa. El lunes «Qué tío más grande» con Rafael Arcos.

## FLORENCIA: «Locos de Remate» y «CHAN EN BROADWAY»

Un programa soberbio, presenta hoy la empresa de este flamante coliseo: los graciosísimos e impepinables Ritz Brothers, haciendo reir hasta a los que perdieron en las últimas elecciones, en la ultra-divertidísima super-farsa musical «Locos de remate» con Tony Martín, Gloria Stuart, Joan Davis y las lindísimas chiquillas de los Fox Follies. La otra gran atracción de este programa es la más épica y espectacular aventura del famoso detective chino Charlie Chan, titulada «Charlie Chan en Broadway», con Warner Oland. Completa el programa la despampanante comedia «El Químico» y el Noticiario Universal. Los precios para hoy 20 centavos de 2 y media a 5 y media y 30 centavos después. Niños a todas horas 15 centavos y tertulia familiar 10 centavos.

Mañana, desde la 1, colosal matinée con este mismo programa y además estreno del episodio número 3 de «La Patrulla del Radio».

El lunes, Maurice Chevalier en «El Hombre del Día» y la espectacular aventura a 10.000 pies sobre el nivel del mar, «New York sin escalas», con Anna Lee y John Leder. El martes, Cantinflas en «Así es mi tierra» y Tito Guizar en «Allá en el Rancho Grande». El jueves, Misha Auer en «Receta para el amor» y «El Hombre número 13».

## ACTUALIDADES: «YOSHIWARA»

Concurridísima se verá hoy la amplia sala del favorito cine de las familias, Actualidades, de Monserrate 8 y 20, con el teléfono M-5575, pues se ofrece un programa soberbio, en el que figuran muchas atracciones.

En función continua de 2 de la tarde a 11 y 30 de la noche se exhibirá revista, el episodio 9 de la sensacional super serie «La sombra del escorpión», estreno del grandioso, conmovedor drama de amor «Yoshiwara» con Sessue Hayakawa y Pierre Richard y estreno de la bella, regia, original super joya musical «Siempreviva» con Jessie Mathews.

Mañana: «Allá en el lejano oeste» con Stan Laurel y Oliver Hardy, «Yoshiwara», cartón, comedia y revista.

## LIRA: «LA LUCIERNAGA»

Un programa maravilloso es el que se complace en ofrecer hoy a sus favorecedores la Empresa del confortable y predilecto cine de las familias, Lira, de Industria y San José.

En función continua de 1 y 30 de la tarde a 11 y 30 se exhibirá revista, comedia, estreno de la maravillosa, regia, preciosa super joya musical de bello argumento «La luciérnaga» la última creación de la bella soprano Jeanette Mac Donald y Allan Jones y estreno del formidable, emocionante drama de mucha acción «Entre las redes del crimen», con Margaret Lindsay y Bruce Cabot.

Mañana: «La escapaca fatal», «La luciérnaga», comedia y cartón.

## MAJESTIC: «CAMINO DEL PECADO»

Grandioso por todos los conceptos es el programa que para hoy nos tiene anunciado en sus elegantes carteleras la empresa del simpático y bien situado cine Majestic, de la calle de Consulado No. 116 con el teléfono M-4477 perteneciente a la empresa Enrique Vázquez y Hnos.

El teatro abrirá sus puertas a la hora de costumbre, exhibiéndose un cartón en colores, una comedia, una revista de asuntos mundiales, Joe E. Brown, el popular bocaza, en su más genial y feliz interpretación «El despertar del payaso» y como complemento la sentimental y estupenda joya «Camino del Pecado» interpretada por un selecto reparto de estrellas.

Los precios: hasta las 6.30, 15 centavos, después 20 centavos. Niños y tertulia 10 centavos. Mañana, grandiosa matinée desde la una de la tarde con un monstruoso programa figurando la interesantísima pelea, golpe por golpe, round por round, de Kid Chocolate vs. Fillo Echeverría. El lunes «Así es mi tierra» y «Allá en el Rancho Grande».

## INFANTA: «LA CIUDAD DE ACERO»

Sensacional es el programa que ofrece a sus numerosos y asiduos concurrentes el cómodo y ventilado gran teatro Infanta, del circuito Edelberto Carrerá, sito en Infanta esquina a Neptuno, teléfono U-3700, a base de dos regios estrenos siendo el principal la superproducción «La Ciudad de Acero» con Spencer Tracy, Luise Rainer, Charley Grapewin; sensacional drama que tiene por escenario la gran ciudad neoyorquina y por asunto una guerra sin cuartel entre los choferes rivales de dos compañías de taxímetros enemigas, y los sufrimientos e inquietudes de un buen matrimonio que sufre el peso de la lucha... le sigue en turno el estreno de la cinta «A mamá le gusta el arte», con Guy Kibee, Alice Brady, Betty Furness y otros; una película donde vemos las aventuras extraordinarias del matrimonio americano que fué a Europa en busca de cultura y refinamientos... completa el programa una revista, la variedad musical «Zapatos nuevos».

El señor Edelberto Carrerá, empresario del «Auditorium» y el señor Pedro Sáenz, Gerente de la R. K. O. Radio (Cuba) han firmado un contrato para presentar, próximamente, «Blanca Nieve y los 7 enanitos», la maravilla en colores de Walt Disney.

## VIVES: «LA CIUDAD DE ACERO»

Por a pantalla del cine Vives, del Vedado, teléfono F.3128, del circuito Edelberto de Carrera, desfilará hoy, «La ciudad de acero», magnífica joya de Luise Rainer y Spencer Tracy, los dos artistas máximos en el pasado año; «La ciudad de acero» se exhibe a las 5:15 y 9:30, junto con una revista Paramount, señalándose para las 4.00 y 8.30 y a petición general, «La familia Barret», por Norma Shearer, Fredric March y Charles Laugthon. Mañana se repite «La ciudad de acero» en todas las tandas, junto con «El niño del cuento», por Patsy Kelly. El lunes, «Tres argentinos en París», por Hugo del Carril. El martes homenaje a Jeannette McDonald con La Luciérnaga» y «Primavera». El miércoles, Libertad Lamarque, la reina del tango, en «El alma del bandoneón», y «El traidor», por Pierre Fresnay.

## 4 CAMINOS: «La Cuna Vacía» y OTERO-ARREDONDO

Función continua desde las dos de la tarde hasta las 11 y media de la noche al precio de 15 centavos luneta antes de las 6 y media y 20 centavos después; niños y la regia tertulia familiar 10 centavos a todas horas.

En la pantalla gigante la joya mejicana «La cuna vacía», película que llega al alma, interpretada magistralmente por la nueva estrella Lolita González y el bien conocido René Cardona. «La Vida Bohemia» en la que toman parte las mejores estrellas de habla española tales como: José Crespo, Rosita Díaz, Gilbert Roland, Miguel Ligero... es la otra gran película que figura para hoy en la cartelera en el mejor coliseo.

El episodio 9 de «Robinsón Crusoe» y una revista completan tan grandioso programa.

A las 12 de la noche: «Lo que sucedió en la cueva de los Camaleones» por la Cía. Otero-Arredondo, presentación de la pareja de bailes Díaz Pacheco y las Hermanitas Márquez, bien conocidas del público, el debut de la soprano Blanquita Gómez y la superproducción hablada en español «La Vida Bohemia».

Mañana «La Cuna vacía» y «La vida bohemia».

El lunes: Tres mujeres» y presentación de Zoila Gálvez.

## OLIMPIC: «HOY: «EL ENCANTO DE LA BOHEMIA»

En diez años... la mejor y más linda de todas las películas musicales...! Una maravilla incomparable que honra a la pantalla...! Una película cuyo argumento profundamente sentimental y conmovedor llega a lo más recóndito del corazón...! Esto y mucho más es «El Encanto de la Bohemia», la soberbia producción que hoy se estrena y que tiene por máximos intérpretes a los celebrados cantantes Jan Kiepura y Martha Eggerth. Completa el programa el excitante drama repleto de misterio, acción y emoción, «El dardo fatal», con Charles Quigley y Rita Hayworth además el Noticiario Universal. Los precios, 30 centavos por la tarde y 40 centavos por la noche. Niños, tarde y noche 20 centavos y tertulia familiar 10 centavos por la tarde y 15 centavos por la noche. Niños, en tertulia, tarde y noche 10 centavos.

Este nuevo teatro está situado en Línea y B, en el Vedado y sus teléfonos son F-6289 y F-3711.

Mañana desde la 1, estupenda matinée con este extraordinario programa. Lunes «Locos de remate» y «Charlie Chan en Broadway». El martes «El diablo al volante» y «Hombres ocultos». El miércoles Esperanza Iris en «Noches de Gloria» y «New York sin escalas».

## GRIS: «AMAPOLA DEL CAMINO»

Un soberbio programa, en el que figura la última creación del popular actor Tito Guizar es el que ofrece hoy el predilecto y moderno cine Gris, de Baños y 17, en el Vedado, con el teléfono F.4292.

En turnos de 4 y 8:15 se exhibirá la colosal y divertidísima supercomedia «os jinetes del rey», creación de Carl Brisson, Mary Ellis y Katherine de Mille.

Y en tandas elegantes a las 5:30 de la tarde y 9:45 de la noche se pasa por la pantalla revista y estreno de la bella, regia, sobtrbia superjoya en español «Amapola del camino» creación de Tito Guizar, Andrea de Palma, El Chato Ortín y otras estrellas.

Precios mayores: 20 cts. por la tarde y 30 cts. por la noche. Los niños 15 cts. y la tertulia 10 a todas horas.

Mañana: grandioso programa con Segunda luna de miel, El lancero espía y episodio de El fantasma vengador.

**Suscríbase al DIARIO DE LA MARINA por los teléfonos M-7911, M-7912 y M-7913, y por medio de sus agentes en todo el territorio nacional**


# OMNIBUS "LA CUBANA", S. A.

(OFICINA EN LA HABANA)

DRAGONES, 16. TELEFONO A-7166

## AVISO

Ponemos en conocimiento de nuestros clientes que, a partir del día 1º de Marzo de 1938, los itinerarios de nuestra Empresa quedarán variados en la forma siguiente:

**SALIDAS DE LA HABANA:**

| | | | |
|---|---|---|---|
| 4.30 | A.M. | Hasta | Santiago de Cuba. |
| 7.00 | „ | „ | Holguín. |
| 12.01 | P.M. | „ | Camagüey. |
| 3.00 | „ | „ | Santiago de Cuba. |
| 6.30 | „ | „ | Santiago de Cuba. |
| 11.00 | „ | „ | Santiago de Cuba. |

**LLEGADAS A LA HABANA**

| | | | |
|---|---|---|---|
| 5.10 | A.M. | De | Santiago de Cuba. |
| 8.50 | „ | „ | Santiago de Cuba. |
| 12.30 | P.M. | „ | Santiago de Cuba. |
| 5.00 | „ | „ | Camagüey. |
| 8.30 | „ | „ | Holguín. |
| 11.30 | „ | „ | Santiago de Cuba. |


# No hay lugar, declara el Supremo, al recurso de inconstitucionalidad contra el decreto ley 467 de 1934

### Pedían la nulidad de los artículos 2o. y 4o. y 1a. transitoria. Confecciona Comercio la relación de las ferreterías y de las fábricas de muebles que hoy existen en la República

El Secretario de Comercio ha recibido copia certificada que le ha remitido el Presidente del Tribunal Supremo de Justicia, de la sentencia número 5 dictada por dicho tribunal en el recurso de inconstitucionalidad establecido por el Procurador Segismundo Parés, como Presidente de la Compañía «The Share Insurance Company», cuya traducción al castellano es «La Acción, Compañía de Seguros», con motivo de la Resolución del Secretario de Comercio, dictada en dos de septiembre de 1937, y teniendo por objeto el recurso en cuestión que se declarara que los artículos segundo y cuarto del Decreto Ley 467 de 7 de septiembre de 1934, y su primera disposición transitoria, y el artículo segundo del Decreto-Ley 214 de 10 de septiembre de 1935 se oponen a lo dispuesto en los artículos 13 y 14 de la Ley Constitucional vigente.

Por dicha sentencia se declaró no haber lugar al recurso interpuesto, por lo que es visto que los citados preceptos de dichos Decreto-Leyes son constitucionales.

**Se confecciona la relación de todas las ferreterías y fábricas de muebles existentes en la República**

Por el Negociado del Censo Comercial de la Secretaría de Comercio, se está realizando en estos momentos el trabajo de relacionar las ferreterías y fábricas de muebles existentes en toda la República, a fin de enviar una lista de esos fabricantes e industriales a una firma comercial de Cienfuegos, que hubo de interesar esos antecedentes del Secretario de Comercio.

Para mayor facilidad del peticionario, que ha pedido estos datos única y exclusivamente con fines comerciales, ya que tiene el propósito de ampliar el radio de acción de sus negocios, la Secretaría de Comercio, le facilitará una amplia información en lo concerniente a dichos particulares, y la relación que le remita será un trabajo acabado pues en la misma se incluirá los nombres de los dueños de ferreterías y fábricas de muebles de toda la Isla, así como la ciudad o pueblo donde las mismas estén establecidas.

### ESPOSOS EN DISCORDIA

Francisca Iglesias, de 25 años y vecina de Monte 371, denunció en la segunda estación, que al personarse en el domicilio de Delfín Barroto Pupo, de Picota 86, para que le diera el dinero del mes, la maltrató de obra.

### HURTO

El Cabo 113, Jesús Corbo, de la Jefatura, arrestó a Samuel Zabala Izquierdo, de 16 años y vecino de Suárez 25, por acusarlo Rufino Díaz Rivas, de 31 años y de Blanco 44, de haberle hurtado de su establecimento situado en Aguila 213, ocho pares de medias.

### VEJACION

María González Sánchez, de Vives 109, acusó de vejación a Juvenal Ruiz Cárdenas, de Melones 559.

## MODERNO: «FANTASMAS BOHEMIOS»

Un extraordinario programa Metro ofrece el teatro Moderno hoy, en sus turnos de tarde y noche: Fantasmas Bohemios, extraordinaria supercomedia, con Constance Bennett, Gary Grant; El viejo borrachín, de Wallace Beery, Betty Furness; el cartón-comedia, Bodas en solfa, y un Noticiario Fox. Hasta las 6:30, 15 cts.; después 20 cts.; niños 10 cts.

Mañana domingo, en todos los turnos, Fantasmas bohemios, La silla No. 13, La patrulla del radio, Ojo por ojo, Bodas en solfa, y un Noticiario Fox. Hasta las 6:30 15 cts.; después 20 cts.; niños 10 cts.

El lunes, en tanda y noche, la más atrevida película por la crudeza de su realismo, Almas perdidas, aprobada para mayores; y 30 segundos de amor, de Nino Berzosa, Elsa Merlini. Hasta las 6:30 20 cts.; después 30 cts.; tertulia familiar 15 cts.

## NORMA: «EL BASTARDO» (EN ESPAÑOL)

Otro grandioso programa, todo en español anuncia hoy el siempre favorito y elegante cine de las familias Norma, de Concha y Luyanó, con el teléfono X.2321.

En tanda a las 5 y nocturna a las 8:30 se exhibirá revista, el episodio 7 de la sensacional, estupenda superserie Robinson Crusoe, estreno de la preciosa, original joya en español La llaga, con María Luisa Zea y René Cardona y éxito de la grandiosa, formidable, conmovedora superjoya en español de gran argumento El bastardo, creación de María Luisa Zea, María Calvo, J. J. Martínez Casado y otros.

Precios: mayores 10 cts. y niños y tertulia 5 cts. en la tanda y mayores 15 cts.; niños 5 y tertulia 10 por la noche.

Mañana: Camino solitario, El bastardo y episodio en matinée y Chicos de la prensa, El bastardo y episodio.

## WILSON: «LA CUNA VACIA»

Wilson, en Belascoaín y San Rafael, U.5863; 15 cts. de 1:30 a 6:30; y 20 cts. después, niños 10 cts. a todas horas.

Hoy, tarde y noche, la revista semanal (Fox Sound New); la variedad explicada en Español Parece increíble, y el cartón especial: La jarra misteriosa, y las superatracciones: La cuna vacía, formidable superproducción extraordinaria en español, interpretada por Lolita González (el ruiseñor de México), con René Cardona, en su más feliz interpretación; y El hombre número trece, sensacional y emocionante producción especial de la nueva Universal interpretada por Weldon Heyburn, y René Courtnet.

A las 5 p. m. La cuna vacía, por Lolita González y René Cardona, y El hombre número trece, por Weldon Helburn y René Courtnet.

El lunes: dos regios estrenos, Baccará formidable atracción especial, interpretada por Marcelle Chantal, y Seducción, magnífica film especial, interpretada por Herbert Rawlinson.

El martes: El forastero, atracción especial argentina toda en español, interpretada por León Sarate, e Irma Córdoba; y Allá en el lejano Oeste, monumental comedia joya, interpretada por los colosos Stan Laurel y Oliver Hardy.

## MAXIM: «CAMPEON DE NACIMIENTO»

Un programa muy soberbio resulta el que ofrece a sus asiduos hoy el favorito y coquetón cine familiar Maxim, de Bruzón y Ayestarán, con el teléfono U-7049, el predilecto de las familias de la barriada.

Hoy en tanda a las 5 y nocturna a las 8:30 se exhibirá revista, comedia, estreno de la soberbia regia, sensacional superproducción Campeón de nacimiento, con el dinámico actor Edward G. Robinson y Bette Davis y estreno de la magnífica, colosal producción Tormentas sin nubes.

Maññana: Carros blindados, con Judith Barrett y César Romero, Sol de primavera, con Herminia Franco y Floren Delbene; episodio, comedia y cartón.

## INGLATERRA: «LA CUNA VACIA»

Inglaterra, en San Rafael y Consulado, M.5527: 15 cts. de 1:30 a 6:30, y 20 cts. después; niños 10 cts. a todas horas.

La mejor producción, y el más perfecto sonido, con el nuevo equipo y pantalla de cristal.

Hoy, tarde y noche, la revista semanal (Fox Sound New); la variedad explicada en español, Parece increíble y el cartón La jarra misteriosa, y las superatracciones: La cuna vacía, magistral joya extraordinaria toda en español, interpretada por Lolita González, (el ruiseñor de México); y René Cardona, en su más feliz interpretación; y El hombre número trece, sensacional y emocionante producción de la nueva Universal, interpretada por Weldon Heyburn y René Courtne.

A las 5 p. m. La cuna vacía, por Lolita González y René Cardona; y El hombre número trece, por Weldon Heyburn y René Courtnet.

El lunes: dos regios estrenos, Baccará, magnífica atracción especial, interpretada por Marcelle Chantal; y Seducción, atracción superespecial interpretada por Herbert Raylinson.

El martes: El forastero, film especial argentina, toda en español, interpretada por eón Zárate e Irma Córdoba; y Allá en el lejano Oeste, por Stan Laurel y Oliver Hardy.

## CUBA Y ROJO: MAGNIFICOS PROGRAMAS

Muy magnífico es el programa que anuncian las carteleras del favorito cine familiar Cuba, de Suárez y Corrales, para hoy sábado. En tanda a las 5 y nocturna a las 8:15 se exhibirá revista, comedia, estreno de la preciosa, regia joya Idilio incógnito, con Sonja Hennie y Tyrone Power y estreno de la formidable, grandiosa superproducción, El lancero espía, con Dolores del Río, George Sanders y otros. Precios: damas y niños 5 cts. y caballeros 10 en la tanda y luneta 10 cts. por la noche. Mañana: Esposa, doctor y enfermera, y Bajo el manto rojo.

Salón Rojo, el favorito y elegante cine de las familias, sito en Monte y Antón Recio, ofrece hoy un programa regio. En tanda a las 5 y nocturna a las 8:15 se exhibirá la sensacional, emocionante producción, El secuestrador o Nancy Steele ha desaparecido con Víctor Mac Laglen y June Lang y estreno de la preciosa, regia superjoya Heidi, con la pequeña y encantadora estrellita Shirley Temple. Precios: mayores 10 cts. y niños 5 cts. a todas horas. Mañana: La vuelta de Rocha y En la propia trampa.

## UNIVERSAL: «TIFON» (EN COLORES)

El siempre concurrido cine Universal, de Ejido entre Muralla y Sol anuncia hoy un programa muy soberbio, en el que figuran dos grandes estrenos.

En función continua de 1 de la tarde a 11 de la noche se pasa por la pantalla revista, comedia, estreno de la sensacional, formidable superjoya cinematográfica toda en colores: Tifón creación de Frances Farmer y Oscar Homolka y estreno de la bella, original, soberbia producción Un secuestro afortunado, con Kitty Carlisle y Warren Williams.

Precios populares son los que rigen hoy en el Universal.

Mañana: Ases negros, Tifón, comedia, cartón y revista.

## BELGICA Y VIOLETA: GRANDES ESTRENOS

Un formidable programa es el que ofrece la empresa de este concurrido cine de Ejido y Corrales, pasándose en todos los turnos la grandiosa producción por J. J. Martínez Casado y María Luisa Zea: El bastardo, el drama de un hijo sin padres conocidos, que da un hermoso ejemplo a la sociedad, a esa sociedad tan hipócrita y venal que lo rechaza, y como complemento se pasará también la grandiosa comedia musical titulada: Ritmos calientes, por George Hayes. Mañana domingo: cartones, revistas y comedia; Segundos afuera, producción argentina, y El bastardo, con J. J. Martínez Casado.

Monumental programa es el que ofrece la empresa de este concurrido cine de Monte y Rastro, al precio de 5 cts. todos en matinée y tanda para damas y niños, pasando en todos sus turnos la grandiosa producción del malogrado Carlos Gardel, El día que me quieras, y como complemento la maravillosa producción interpretada por Gary Cooper y George Raft, Almas en el mar.

Mañana: Al misterioso Mr. Wong, por Bola Lugosi y Abnegación, por Virginia Fábregas y Fernando Soler, cartones, revistas y comedias.

# SE HAN REGISTRADO 4 NUEVOS CASOS DE PESTE BUBONICA EN GUAYAQUIL, UNA DEFUNCION

### El domingo embarcarán para Nueva York, en tránsito hacia España, los ex-oficiales del «Manuel Arnús». Las recaudaciones de las Aduanas siguen en alza

En el turbo eléctrico «Oriente», embarcarán en la madrugada de mañana el capitán Don Miguel Corbera y la oficialidad del vapor español «Manuel Arnús», que se hospedaban en un hotel cercano a la Renta de Lotería desde que abandonaron la nave por series imposible la vida a bordo por estar insubordinada la tripulación y tener su control «un titulado Comité Rojo».

Pacientemente han esperado esos oficiales de la Trasatlántica la decisión que se tomara con el buque que trajeran en misión de paz y de comercio y que ahora está en ruta hacia Veracruz, convertido en transporte de guerra.

El capitán y oficiales del «Manuel Arnús» han dado por terminada su misión en nuestra ciudad, regresando a España, para lo cual irán en el «Oriente» hasta New York, donde tomarán un barco italiano que los lleve a Gibraltar o Lisboa, para ofrecer sus servicios a la causa nacionalista.

Son trece los que embarcarán en el «Oriente», pues hay dos camareras, y varios tripulantes que no estando conformes con la actitud de sus compañeros de dotación, desembarcaron con los oficiales y con ellos han convivido y ahora retornan a su patria.

Los que embarcarán son el capitán don Miguel Corbera, el Primer Oficial Celestino Aguirre, el Segundo Oficial José Ruiz, el Tercero, Federico Alvarez; el tercer maquinista Blas Alegre, los cuartos maquinistas señores José Escudero, José Quintas y José López, Teodoro Carrera, Jefe de Cocina, Concepción Alayeto, camarera, Carmen Gasso, lavandera y Romualdo López, practicante.

Este practicante estuvo durante todo el tiempo que permaneció el «Arnús» en la Habana al cuidado de la tripulación del buque, con objeto de evitar incidentes desde el punto de vista sanitario, pues el medico del «Manuel Arnús» también renunció, dejando su plaza vacante.

El señor Francisco De Ridder, sobrecargo y el propio doctor Pedro Domingo, se han radicado en nuestra ciudad.

**Nuevo Diplomático Español**

El Encargado de Negocios del Gobierno de Barcelona señor Montero, visitó ayer los centros Marítimos, para pedir facilidades para el señor Carlos Montilla Escudero, nuevo diplomático español en Cuba, que llegará hoy en compañía del Secretario Salvador y sus familiares.

**Los ferries**

Los ferries Estrada Palma y Seatrain Havana, llegaron ayer de Port Everglades y New Orleans, respectivamente, ambos con carga.

**El «Iroquois»**

Con nueve pasajeros para la Habana y 123 turistas en tránsito llegó ayer de Nueva York, vía Puerto Rico, el vapor americano «Iroquois».

Los pasajeros llegados en este barco para la Habana son excursionistas portorriqueños los señores Rafael Torres y señora; Carlos Gil, Angel Villamil, Carmen Pérez, Rafael Jugo, Mercado Pérez y Pedrito Matuto.

**El «Contesa»**

De New Orleans llegó el vapor hondureño «Contesa», que trajo carga y un pasajero; el estudiante cubano Orlando de Cárdenas y conduce carga y 33 turistas en tránsito.

**Salidas**

Salieron ayer el Seatrain Havana, para Nueva York; el Estrada Palma para Port Everglades, el Cuba para Key West y Tampa, el North Star, para Miami; el Santa Lucía para New York, el Irequois para Miami, el Bodo, para New York.

**La peste bubónica en Ecualor**

Procedente de Valparaíso escalas, llegó ayer el vapor americano «Santa Lucía», que trajo carga y 23 pasajeros para la Habana, y conduce carga y 158 pasajeros en tránsito para Nueva York.

En la patente sanitaria del puerto de Guayaquil, se consigna que en el mes de marzo ocurrieron cuatro casos con una defunción por peste bubónica, habiéndose registrado el último caso el día trece de dicho mes.

Para el Habana llegaron en el «Santa Lucía»: Antonio de Risce, Eugenia de Daily, Hanns Nendorf, el aviador Gleen Hoffman, así como un grupo de marineros panameños que van con el capitán sueco K. G. Kristofferson, a tripular un barco.

También llegó como polizón en este barco Cándido López Collazo y entre los pasajeros en tránsito van el diplomático chileno Jorge A. Herrera y señora, el aviador peruano Juan Vielovucia y el escritor francés Paul Morad.

**El «Oriente»**

El turbo eléctrico «Oriente» de la New York, and Cuba Mail S. S. Co. llegará hoy de New York, con mil toneladas de carga general y 64 pasajeros, entre ellos los señores doctor Donald Mowlinney, abogado del Distrito de Syracuse y señora, Mrs. Edith Branly, Mr y Mrs R. Cuhor. Albert Cohen y Mr. y Mrs Jeffe Fine e hijo del director del Merchants Bank of New York, Salvador Carrillo, Luis Sanjenis, Guissepe de Silvio, Guissepe Caldaro, Armando Zuazola, Jessie Abrahams, y señora, Alberto Cohen, Arturo Ferrer, Miguel M. González, Hardin Woodell y otros.

**El «Orduña»**

El día nueve llegará de Valparaíso el vapor inglés «Orduña» que trae carga y pasajeros.

**El «Livenza»**

De Trieste, vía Cádiz, llegó el vapor italiano «Livenza», que trajo carga general, incluyendo productos españoles tales como aceite, vinos, coñac y otros.

**Pasajeros vía Miami**

Por la vía de Miami llegaron ayer William Fick, banquero, el escritor Milton Mc Kaye, William W. Enstron, banquero; Manuel L. Guevara, Rev. Morrill Sulzman, Indalecio Morgado, Reginal Kenbel, John Aceola, y señora, el detective J. Elgar Dudeley, el senador norteamericano John L. Buckley y otros.

Embarcaron por la misma vía los señores Cristóbal C. Cal y señora; los doctores Geo Kerra Anderson y Hohn Parsons, doctor José María Estévez, Fernando López Porta, Wilbert D. Austin, doctor S. Burjans, el diplomático peruano señor Reinaldo Luza el profesor José I. Hernández, y German Boly.

**El Presidente del Senado**

Han sido concedidas las franquicias y cortesías de estilo para el doctor Guillermo Alonso Pujol, Presidente del Senado y miembro de la Comisión de Relaciones Exteriores de dicho Cuerpo Colegislador, que llegará en el vapor Florida con su esposa.

También se han concedido franquicias al señor Plácido Domínguez, Cónsul de Cuba en Kobe, que llegará en el vapor «Toloa» el lunes.

**Aumento en las recaudaciones**

La Aduana de la Habana, continúa con altas recaudaciones:

En el pasado mes de marzo la recaudación ascendió a $3.024.661-41 lo que representa un aumento de $406.616.20 comparada con la obtenida en igual mes del año anterior.

Desde Julio a marzo 31 o sean los meses transcurridos del presente ejercicio fiscal, la Aduana habanera ha obtenido un gran total de recaudación de $23.588.449-03.

Durante el período de actuación del doctor Alfredo Botet, o sea desde enero de 1936 hasta marzo del corriente la Aduana ha obtenido aumentos entotal de $4.323.795.71.

# 305 concesiones de minas petroleras en las seis provincias

### Durante el año 1935 extrajeron 254.821 galones. Terminaron la presente zafra 32 Centrales

Hasta fines del pasado año había en Cuba 305 concesiones petroleras con una extensión total de 293.275 hectáreas y 19 con 11.354 hectáreas de Nafta.

La distribución por provincias es la siguiente:

Pinar del Río, 61 concesiones con 24.620 hectáreas; Habana, 146 concesiones con 78.950 hectáreas; Matanzas 63 concesiones con 110.670 hectáreas; Santa Clara, 23 concesiones con 73.745 hectáreas; Camagüey 2 concesiones con 1.006 hectáreas; y Oriente, nueve concesiones con 4.235 hectáreas.

Las concesiones de Nafta son como siguen:

Matanzas, una con 8.777 hectáreas; Santa Clara, 17 con 2.477 hectáreas; y, Oriente, una con 100 hectáreas.

Según informes facilitados por la Dirección de Montes, Minas y Aguas la extracción de petróleo en 1935 fué de 245.821 galones y la de nafta, en 1926 fué de 960.682 galones.

**36 centrales han terminado la zafra**

Durante las últimas 25 horas han terminado sus tareas de la presente zafra los ingenios Niagara, de Pinar del Río, Araujo y Conchita de Matanzas, Isabel de Media Luna, Oriente; lo que hacen un total de 36 centrales que han concluído de fabricar azucar este año.

**Un botánico americano**

Desde hace algunos días se encuentra en esta capital el profesor L. H. Bailey, botánico norteamericano, que viene confeccionando una monografía de las palmas. Motiva su permanencia en esta ciudad el deseo de observar las 32 especies existentes de palmas cubanas, para proseguir, después, sus estudios en Puerto Rico, Santo Domingo y demás países de las Antillas.

**Frutos y vegetales importados**

Durante el pasado día 29 fueron importados por el puerto de la Habana 15.050 bultos de vegetales y frutos, detallados en la forma siguiente: 25 bultos de vegetales frescos; 26 sacos de especies; 13 fardos de lúpulos, 5.981 sacos de avena; 26 bultos de vegetales secos; 1.648 bultos de frutas frescas; 5.551 sacos de arroz, 5 fardos de te; 460 bultos de frutas secas; 2 paquetes de muestras de arroz; 600 sacos de chícharos; 3 de semillas variadas; 210 de frijoles y 600 de ajos.

**Títulos expedidos**

El Subsecretario de Agricultura, doctor Gustavo E. Perea, ha firmado los siguientes títulos de marcas de ganado expedidos por el Negociado del Registro Pecuario y Marcas de Ganado.

Del señor Luis Leal Carrillo de la provincia de Pinar del Río; Fernández Casas, Melchor Rodríguez Martínez, Hemenegildo Lugo y Juan López Hernández, de la provincia de Matanzas; José Espinosa Amador, Aniceto Domínguez Izquierdo, Manuel Rodríguez Rivera, Julián Zamora Valeriano, Ramón González Peñafuerte, Crecencia Valdés Alvarez, Antonio Toledo, Eugenio Guerra Silverio, Adolfo Rodríguez Meneses, Emilio Valdiña Valera, Camilo López, Ramón Marichal Celestrín, y José Soto Rodríguez, de la provincia de Santa Clara.

Cipriano Pérez González, José Buan López, Juan Fonte Velasco, Ricardo Borgas Cruz, Sucesión de Rodolfo Rivero, Juan Pico Barrios, Ursula Rodríguez, y Tito Palmero Amargo, de la provincia de Camagüey.

Gregorio aime León, Paulina Doreseles, José Ovenza Rodríguez, José González Ponce, Virgilio Espinosa Varzagas, Carlos Sánchez Santana, Manuel Martínez y Alberto Maceo Ochoa de la provincia de Oriente.

# En Comunicaciones reclaman el pago de la antigüedad

### Piden que se incluyan en el presupuesto las cantidades que son precisas para ello

El Secretario de Comunicaciones fué entrevistado por una comisión de empleados del departamento, que sccilitó su cooperación para obtener la inclusión en el presupuesto de la cantidad necesaria para el pago del sobresueldo por antigüedad. El señor Gómez les dijo que estaba en su ánimo hacer cuanto pudiera por complacerlos, reconociendo los merecimientos que concurren en ellos y la labor que desarrollan.

Los empleados están propugnando la formación de una asociación de empleados de la División de correos conforme existe en otros ramos, con el propósito de laborar por el mejoramiento de la clase y para estrechar los vínculos que los unen.

Entre los comisionados para redactar el reglamento de la nueva Asociación, figuran los señores Tomás Maestri, Felipe Ortega, Gonzalo Barnet, Francisco Huau, Cuevas y otros, que están trabajando desde hace meses para lograr la reconsideración del veto presidencial a la Ley que dispone el pago total de la antigüedad.

Tienen especial interés los comisionados en consignar que su gestión va encaminada a obtener beneficios para todos los compañeros tanto los antiguos en el Departamento como los que no lo son, porque entienden que practicando ese principio de solidaridad es como podrá robustecerse la gran familia de Comunicaciones.

M.E.C.D. 2016

COMPRE EN LA FABRICA Y GANARA EL 50%

La Luisita

MONTE 121
esquina á Angeles
Telf. A8107 · HABANA

HASTA EL DIA 12 SOLAMENTE

# ENORME LIQUIDACION

SOBRA MERCANCIA Y NECESITAMOS DINERO

COLCHONERIA

| | |
|---|---|
| Almohadas Cameras | $0.50 y $0.70 |
| Almohadas Cameras, Flor Seda | 0.90 |
| Colchonetas Cameras, Alta Calidad | 1.80 |
| Colchonetas Cameras, Semi-seda | 2.15 |
| Colchonetas Cameras, Flor Seda | 3.20 |
| Colchones Cameros | 4.00 |
| Colchones Cameros, Flor Seda | 6.60 |

ROPA DE CAMA

| | |
|---|---|
| Sábanas Cameras, Blancas y Color | $0.45 |
| Sábanas Cameras, Warandol fino | 0.70 |
| Sábanas Cameras, Imperial, Hilo Sacado | 0.90 |
| Fundas canastilla | 0.06 |
| Fundas personales | 0.10, 0.20 y 0.25 |
| Fundas Cameras | 0.20, 0.30 y 0.40 |
| Juegos Sábana y Funda color | 0.70 |
| Juegos Sábana y Funda bordados | 1.00 |
| Juegos Sábana y funda, Warandol fino | 1.00 |
| Juegos de Cama bordados, finos, en caja | 2.90 |

TAPETES PARA MESA

| | |
|---|---|
| Algodón fantasía, grandes | $0.50 |
| Finos, de Seda | 1.85 |
| Seda doble, alta fantasía | 2.49 |
| Hules para mesa, por yarda, 0.20, 0.25 y | 0.30 |
| Hules felpa finos, por yarda, 0.58 y | 0.65 |
| Tapetes hules, finos, 0.40, 0.45 y | 0.60 |
| Cubrecamas Cameras Piqué | 1.25 y 1.35 |
| Cubrecamas Seda, extra, 2.40, 2.85 y | 3.00 |

TOALLAS

| | |
|---|---|
| Chicas, para baño | $0.05 |
| Para la cara, 9, 10, 12, 15, 18, 20 y | 0.25 |
| Para la cara, felpa extra, 30, 35, 38, 45 y | 0.50 |
| Para baño | 45, 60 y 0.75 |
| Para baño, alta calidad | 90, 1.00 y 1.50 |

MOSQUITEROS

| | |
|---|---|
| Cameros, Imperial | $0.80 |
| Para cuna | 0.40 y 0.50 |
| Imperial, Marquiset de hilo | 1.40 |

TELA ANTISEPTICA

| | |
|---|---|
| Pieza de 11 varas | $0.88 |
| Pieza de 11 varas, "Estrella Roja" | 0.90 |
| Pañales para niño | 0.05 |

## ARTICULOS PARA CABALLERO

| | |
|---|---|
| Camisetas finas | $0.16 y $0.18 |
| Camisetas Seda | 0.20 |
| Camisetas media manga, punto | 0.30 |
| Calzoncillos finos | 0.18 |
| Medias finas | 11, 14, 15 y 0.18 |
| Camisas para Playa | 0.50 |
| Camisas para Playa, de Seda, 0.70, 0.90 y | 1.25 |
| Camisas Finas | 0.50, 0.59 y 0.69 |
| Camisas, Alta calidad | 1.00, 1.25 y 1.74 |

Payamas, Cinturones, Tirantes, Ligas, Pañuelos lisos y bordados y toda clase de artículos para caballeros.



Guayaberas
"RIVON"
como a medida.
Pajamas
"RIVON"
tallas completas.
fabricadas por
"VITI"


**EN PAGO DE UNA DEUDA**

El vigilante 2049, Pedro Fajardo, de la tercera estación, condujo al primer centro de socorro a Santiago Jorge,, de Siria de 30 años y vecino de Corrales 201, donde fué asistido de lesiones leves, que sufrió al lanzarle una imagen de la Caridad del Cobre, Raquel Torres, vecina de Amistad 7, la que también sufrió lesiones leves. Originándose la riña al cobrarle el Jorge a la Torres la imagen que le lanzó por la cabeza.

**ESCANDALO**

El vigilante 304, E. Murgado, de la tercera estación, acusó de escándalo en la vía pública a Guillermo Suárez, de Buenaventura 516 y Evelio Mejías Pérez, de Pocito 108.


Ketty
ALTA MODA
INAUGURA HOY LA TEMPORADA Y PRESENTA SU PRIMERA COLECCION DE VERANO
prado 39



# Que dice Vd? Es Pura?

*Hacemos esta sugestión a todas las madres:*

*Vigile cuidadosamente la leche que está comprando y averigue el lugar de donde proviene.*

*Toda madre debe ver personalmente si la leche es producida bajo las debidas condiciones sanitarias y de vacas saludables, libres de garrapatas, inmunizadas contra la tuberculosis, bien cuidadas, perfectamente alimentadas y bañadas y que vivan en una vaquería limpia, sanitaria y que tenga licencia oficial. Visite la*

**Hermosa Finca Patricia**

*donde producimos nuestra famosa*

**Leche Tip-Top**

*y allí verá un espléndido rebaño de vacas de pura raza Jersey que viven en un constante estado de limpieza que no admite comparación.- El alto grado de condiciones sanitarias que imperan en esta finca puede compararse ventajosamente con las que existan en cualquier otra vaquería del mundo.*

*"Ver para creer".*

**Cremería de Ward.**



MIRESE LA LENGUA AL ESPEJO

Si la nota blanca, saburrosa, usted necesita este remedio

Muchas veces, descuidamos atender como es debido algún malestar o indisposición con la idea de que es "cosa de nada". Sin embargo, ¡qué graves consecuencias traen el estreñimiento y el entorpecimiento del hígado! Cuando su lengua se ve blanca y la siente usted pastosa, saburrosa, es generalmente indicación de anormalidad intestinal. El dolor de cabeza, pesadez, cansancio, se deben también muchas veces a la misma causa: y aunque mucha gente lo sabe, hay millares de personas que se descuidan sin darse cuenta de los peligros a que se exponen.

Lo prudente es recurrir a un remedio *adecuado* y de toda confianza: las Píldoras de Brandreth —el regulador intestinal preferido por millones de personas en nuestro propio país y en 70 naciones. Por más remedios que haya usted tomado, le conviene, para bien de su salud, probar las Píldoras de Brandreth. Por sus resultados usted se dará cuenta de que es un remedio superior para regularizar las funciones digestivas y eliminatorias. Recuerde que las Píldoras de Brandreth son puramente vegetales. No acepte sino Píldoras de Brandreth. Todas las farmacias las venden.


# CRONICA HABANERA

DE DIAS

Ofelia Bernal y Rodríguez, bella y muy graciosa señorita que brilla en los salones del gran mundo, está de días en la festividad de hoy. Reciba nuestra felicitación, que le enviamos con un saludo.

**LA FESTIVIDAD DEL DIA.**—Dos las festividades que señala el almanaque para la fecha de hoy: Santa Ofelia y San Francisco de Paula.

Entre las damas que celebran su santo cumplenos saludar a este grupo distinguido.

En primer término Ofelia Abreu de Morales, la bella y gentilísima Marquesa de Valle Siciliana, figura de alto rango y distinción en el mundo habanero.

La Marquesa de Valle Siciliana no podrá recibir, pues pasará su día en el campo.

Otra dama muy distinguida, Ofelia Brito, la elegante señora del conocido caballero Fausto Menocal, a cuyas amigas hacemos saber que no recibe.

Ofelia Cabrera, esposa del doctor Ricardo Repilado, que une a los dones de su talento, los de su belleza, elegancia y distinción.

La señora de Repilado, activa secretaria de la Liga contra el Cáncer, institución a la que dedica sus mejores entusiasmos, no podrá recibir en su día, lo que consignamos para conocimiento de sus amistades.

Ofelia Crusellas viuda de Seiglie, Ofelia Baiaguer de Suris y Ofelia Mazorra, la viuda de García Tuñón, tan gentil y tan distinguida.

Una respetable señora, Ofelia Varona de Garcini, su hija Nena Garcini, la bellísima esposa del conocido caballero Manolín Hierro, y su nieta, tan encantadora, Ofelita Hierro y Garcini, que hoy precisamente cumple once años.

Ofelia Rodríguez de Herrera, la distinguida y gentil dama, y su hija Nenita, la joven señora de Fernández. Ambas pasarán el día en su finca «La Coronela», en Pinar del Río, rodeadas de los fieles a su afecto.

Ofelia Larrea, esposa del señor Angel Colmenares, que encabeza este grupo de señoras jóvenes y bellas: Ofelia Freyre de Hines, Ofelia Sarrá de Méjer, Ofelia Aixalá de Hernández y Ofelia Rosaínz de Collazo.

Ofelia Valverde, la bellísima esposa del querido doctor Herminio Rodríguez y Von Sobotker.

Ofelia Olivella de Salas.

Ofelia Saladrigas viuda de Busquet.

Ofelia Pérez Vento, gentilísima esposa del doctor René La Valette, distinguido especialista que dirige el prestigioso sanatorio «Pérez Vento», en Guanabacoa.

Ofelia Méjer de Alsina, Ofelia de Castro de Martínez, Ofelia Núñez de Morales, Ofelia Fontanills de Chirino y Ofelia Cabarrocas de Rodríguez, la joven dama.

Ofelia Ballesteros de Izquierdo.

Ofelia Pedro de Zárraga, tan bella y tan encantadora.

Ofelia Cortés de Cano, lindísima esposa del querido amigo René Cano.

Ofelia Broch, distinguida y muy interesante esposa del doctor Gustavo Angulo y su hija Ofelia Angulo, figurita de múltiples encantos.

Ofelia Villamil de Matos, Ofelia Bermúdez de Roses, Ofelia Hernández de Rodríguez, Ofelia Aranguren de Sardiñas, y Ofelia Gutiérrez de Cartaya.

Ofelia Santos, gentil esposa del doctor Nicolás Puentes Duany.

Ofelia de Castro de Sentmanat.

Y por último, cerrando esta parte de la relación, la distinguida dama Ofelia Coca, esposa del doctor Leonardo Sorzano Jorrín.

Señoritas:

Entre las primeras, la adorable Ofelia Menocal y Brito.

Ofelia de la Cruz y Obregón, la lindísima señorita gala de nuestros más exclusivos salones.

No recibe, lo que trasladamos a sus amigas.

Ofelia Weber y Guell, la gentil Ofelia.

Ofelia Rionda y del Monte, Ofelia de Freixas, y Ofelia Gómez de Molina, muy bellas figuritas que brillan en los salones del gran mundo.

Ofelia Cervantes y Alamilla, la lindísima señorita.

Ofelia Silva y Giquel, gentilísima.

Ofelia del Barrio y Gener, Ofelia Sánchez Bollo, Ofelia Alcalde, Ofelia Lancís, Ofelia Fernández Mira, Ofelia Fuertes y Blandino, Ofelia Ramírez, Ofelia Alvarez Romañach, Ofelia Soto y Martínez.

Ofelia Lozano y Pino, tan encantadora.

Ofelia Toscano, Ofelia Alvarez Cabrera, Ofelia Lecuona, Ofelia Sáenz, Ofelia Vázquez, Ofelia Saaverio, Ofelia Corvisón, Ofelia Garcés y Lorenzo, Ofelia Rodríguez López, Ofelia Morales, Ofelia Gracia Costa, Ofelia Patterson, Ofelia Alfonso, Ofelia Robainas, Ofelia Garrido Ramos.

Ofelia Tomé.

Ofelia Cámacho, que no recibe.

Ofelia Morales Díaz, y Ofelia Paz Alpizar, de fina y delicada belleza.

Ofelia Justiniani, Ofelia Gallo, Ofelia Sainz, Ofelia Braña, Ofelia Quiñones, Ofelia Rambla y Ofelia Rodríguez Acosta.

Ofelia Gracia Costa, que no recibe.

Y Ofelia Fernández, la bella señorita, a la que felicitamos especialmente.

Entre los caballeros, este grupo:

El conocido caballero Pancho Juarrero y su hijo Panchito.

Un amigo estimadísimo en esta casa, Panchito Andreu, secretario del Centro «Centro de la Propiedad».

Francisco Tamames, destacada figura de nuestro mundo comercial.

Los doctores Francisco de los Reyes, Francisco García Amador y Francisco de Paula Coronado, este último secretario de la Academia de la Historia y director de la Biblioteca Nacional.

Francisco Barbero, cónsul general de Bolivia.

Francisco Castañeda.

Francisco Muñoz, Francisco Bernardo Rodríguez, Francisco de Paula Solís, Francisco Verna, Francisco de Paula Garrido, Frank Xiqués Gutiérrez y Ortelio Fernández.

Un amigo de nuestro mayor afecto, Paco Mendieta y Lizaur, joven que disfruta de muchas simpatías en el seno de nuestra sociedad.

Otro distinguido joven: Frank Castro Montejo.

Francisco García y Alvarez Mendizábal, secretario contador de la compañía de seguros «El Iris».

Paco Muñoz, que por tantos años laboró en el periódico «El Mundo».

Y un compañero queridísimo en el periodismo, Francisco C. Bedriñana, muy culto y muy inteligente.

Por último, Frank Collado, compañero en el periodismo.

**EL MINISTRO DE HUNGRIA.**—Embarcó ayer por la mañana de regreso a Washington, donde tiene su residencia habitual, el Ministro de Hungría, Excmo Señor Jean Pelenyi.

Iba acompañado de su gentilísima esposa, madame Pelenyi, y muy complacido de las múltiples atenciones que recibió durante su corta estancia entre nosotros.

**UNA COMIDA.**—El lunes por la noche en su elegante residencia del Reparto Miramar ofrecerá una comida la gentilísima dama Rosalía Goicuría de Allen.

Será una comida íntima, para un corto grupo de invitados.

**HONRAS FUNEBRES.**—El próximo lunes a las nueve de la mañana se celebrarán en la Iglesia de San Francisco solemnes honras funebres, en sufragio del alma del inolvidable doctor Roberto Méndez Peñate, al cumplirse el cuarto aniversario de su triste fallecimiento.

Piadoso tributo de su viuda, la distinguida dama María Villar que invita por este medio a sus amistades.

**EL ALMUERZO DE AYER.**—En Río Cristal, el bello restaurant garden de Rancho Boyeros que tan favorecido se ve siempre por nuestra sociedad, tuvo efecto ayer a la una del día un animado almuerzo.

Lo ofrecía el distinguido caballero Salomon Maduro en honor del Ministro de Holanda, Excmo Señor Van Haersma le Witt, que es huésped de nuestra capital desde hace varios días.

En uno de los portales de la amplia casona de estilo colonial de la finca fué dispuesta la mesa para más de treinta comensales.

Llevaba un adorno precioso, a base de pequeñas banderitas de Cuba y Holanda, destacándose en el centro la bandera holandesa tejida en flores naturales, trabajo que era una maravilla por su arte y por su belleza.

He aquí la relación de la concurrencia:

El ex Presidente de la República señor José A. Barnet, el Secretario de Hacienda doctor Manuel Giménez Lanier, el Ministro de Chile Excmo. Señor Emilio Edwards Bello, el Ministro de la Gran Bretaña, Excmo. Señor Herbert Adolphus Grant Watson; el Ministro de Venezuela, Excmo. Señor Alberto Smith; el Senador doctor Carlos Saladrigas; el Introductor de Ministros comandante Luis Rodolfo Miranda; doctor Raúl Arnoldsón, Heriberto Lobo, Henry Senior, Andrés Poliakoff, Conrado W. Massaguer, J. H. Diederick, Gerard Janse, F. L. P. Hecker, Benjamín de Marchena, Mario de Marchena, Albert Troot, Albert Saedt, Ismael de Marchena, M. O. J. Carriere, H. Salas, G. W. Coster, Constantino López, Frank Senior, Roberto Maduro, y Víctor Brandao.

Nuestros estimados compañeros Pablo Alvarez de Cañas y Mario Castellanos.

Y el cronista que suscribe.

El señor Maduro y el Ministro de Holanda hicieron brindis a la terminación del almuerzo, finalizando el ex Presidente de la República señor José A. Barnet que brindó por la nieta de la Reina Guillermina de Holanda que acaba de nacer.

Fué un gran almuerzo.

(Continúa en la pág. 11).


Restaurant-Bar EL JARDIN
LINEA Y C. (VEDADO) — TELEFONO F-6070
TABLE D'HOTE PARA HOY, SABADO:

TABLE D-HOTE DE $0.75
Crema San Germán.
Filete Sol, Salsa Tártara.
Spaghetti Napolitana.
Ensalada Estación.
Flores de Vainilla.
Pan, Mantequilla y Café.

TABLE D-HOTE DE $1.00
Cocktel de Frutas o Consomé de Pollo Reina.
Cangrejos rellenos.
Filete Minón Parisién. Legumbres. Ensalada Mixta.
Pudin Diplomático.
Pan, Mantequilla y café.

ESPECIALIDAD DE LA CASA: «SPAGHETTI LA PASIEGA A LO CARUSO».


**MALTRATO**

Joaquina Rey Rivera, de Soto 9, denunció en la décima tercera estación, que su hijo Juan Francisco Miranda, de 33 años la maltrató de obra.


*La alegría de los niños*

# SEMANA DE INAUGURACION

La ropa ligera y fresca, la que permite desenvoltura al niño, se traduce en necesidad higiénica y saludable agrado íntimo.

1.-De Shantung mercerizado, color beige, con bordados en azul, verde y rojo.
1 a 8 años — 1.75

2.-De Warandol de puro lino, en los colores blanco, maíz, azul y salmón
1 a 4 años — 2.50

3.-De fino Nipe vitalizado, en beige y blanco, con bordados.
2 a 5 años — 2.75
6 a 9 años — 3.00

4.-De Kongo-Cloth blanco, con bordados en rojo, azul y verde.
2 a 5 años — 3.25
6 a 9 años — 3.50

5.-Casaca de Sharss-King blanco y camisa de piqué de seda, en royal, maíz, carmelita y salmón.
1 a 6 años — 3.50

**Estos mismos artículos en nuestra sucursal: "La Casa Pinón", Monte 75.**

ALMACENES Ultra
Reina 39, 41 y 43, frente a Galiano



KABUL
Sin rival para las CANAS



PASTILLAS VICK Para la TOS
Medicinadas con ingredientes del Vick VaporRub


## PROXIMOS ACTOS DE LOS CABALLEROS DE COLON

Domingo, 3 de abril: Divulgación por medio del radio de la respuesta católica al comunismo, durante la Hora Católica, de 2 a 3 p. m. Estación CMW, 880 kilociclos. Disertante, señor Fernando Díaz de la Rionda. Con esta disertación se cerrará la celebración de la Semana de los Fundadores de la Orden, por parte del Consejo San Agustín número 1390.

Martes, 5 de abril: Junta ordinaria del Consejo San Agustín, a las 9 p. m., y en su local social. Corresponde a la Sección de Actividad Católica la presentación de un tema de actualidad católica. Cita el Secretario de Actas, doctor Juan Calvo.

Viernes, 8 de abril: Sesión ordinaria de la Asamblea General del Cuarto Grado de la Orden, Padre Félix Varela, a las 9 p. m. y en el local social del Consejo San Agustín. Cita el Fiel Escribano, señor Caballero Fernando Díaz de la Rionda.

**El campeonato de dominó**

Sigue su curso el campeonato de dominó que se está celebrando en el Consejo San Agustín, permaneciendo hasta ahora invictos los señores Fernando García y Fernando Díaz de la Rionda


CLINICA DE OJOS
DR. ENRIQUE CUELLAR DEL RIO
DIRECTOR OCULISTA
Consultas: 9 a. m. a 7 p. m. — REINA No. 88. — Teléfono M-7766


M.E.C.D. 2016

## EL MEJOR FESTIVAL DEL AÑO SE EFECTUARA MAÑANA EN PUENTES GRANDES. ACTUARAN SEIS BUENOS CONJUNTOS

Constituye la nota cumbre de actualidad entre los amantes de las buenas fiestas cuanto se relaciona con el apoteósico festival «Ideales», que la «Asociación de Representantes del Comercio», ofrecerá mañana, domingo, en todos los jardines de la cervecería «La Tropical», de acuerdo con un programa extra, en el que figuran números selectos, que gustarán sobremanera a los millares de concurrentes que invadirán ese tan preferido lugar.

El comité organizador, en su constante afán de que resulte el mayor festival de todos los tiempos, no cesa de adoptar acuerdos que contribuyan de manera cierta a hacerlo más interesante cada vez.

Los comerciantes, los industriales, en fin cuantos tienen puestas sus simpatías en dicha «Asociación» cooperarán de manera decidida para que la fiesta de mañana revista los más sobresalientes caracteres y que produzca cuanto se desea, ya que se persigue la plausible finalidad de reforzar los fondos de la Sección de Beneficencia.

Desde por la mañana podrán concurrir a «La Tropical» aquellos que lo deseen para que, posesionados de los merenderos, disfruten de los almuerzos típicos.

A las dos de la tarde, comenzará la matinée en los distintos salones tropicalinos, actuando Romeu, Belisario López, «Hnos. Martínez, «Gloria Matancera», «Sonora Matancera» y el quinteto «Tomé».

Para cualquier detalles relacionado con el festival «Ideales» deben los interesados dirigirse al domicilio social, calle Reina 3, altos, o llamar al teléfono A-0514.

FARMACIA
DR. CAMPOS
F. 6080-F. 6065

FARMACIA
DROGUERIA
DE
"JOHNSON"
DE TURNO LOS LUNES
obispo Nº 30 TELEFONO-A-2129.

LA MAYOR
35 EDIFICIOS
700 EMPLEADOS
SARRA
DROGUERIA
ABIERTA TODOS LOS DIAS
TODA LA NOCHE LOS MARTES
A-8026 A-3641

## FARMACIAS DE TURNO HOY SABADO

**DESDE BAHIA A PASEO DE MARTI (PRADO)**

| | |
|---|---|
| Bernaza (Plácido) No. 4 | M-2142 |
| Acosta y Compostela | M-5040 |
| Merced Esq. a Picota | M-904 |
| Muralla y San Ignacio | M-4710 |
| San Ignacio No. 16 P. Catedral | M-3630 |

**DE PASEO DE MARTI (PRADO) A P. VARELA (BELASCOAIN)**

| | |
|---|---|
| Prado y Virtudes | M-8883 M-5453 |
| Esperanza No. 57 | M-4034 |
| Galiano No. 129 | M-6866 |
| Crespo No. 16 | M-2737 |
| Campanario y Condesa | M-4516 |
| Campanario y Animas | M-4540 |
| Monte No. 128 | M-8076 |
| Belascoaín No. 121 | M-4659 |
| Belascoaín No. 19 | U-5600 |
| Aguila No. 42 | M-4184 |
| Gervasio y Maloja | M-5545 |
| Escobar y Lagunas | U-3044 |
| Aguila No. 250 | M-4427 |
| Reina No. 89 | M-2300 |
| Salud y Lealtad | M-5440 |
| San José y Lealtad | M-4766 |
| Industria y Neptuno. | M-4277 M-4684 |
| Neptuno y Perseverancia | M-3202 |
| Industria No. 54 | M-2292 |

**DE P. VARELA (BELASCOAIN) A AVE. DE MENOCAL (INFANTA)**

| | |
|---|---|
| Belascoain 98 | M-6657 |
| Infanta y Benjumeda | U-2425 |
| Infanta y San Rafael | U-6890 |
| Avenida de Menocal y Jesús Peregrino | U-3080 |
| San Lázaro 265 | U-6822 |
| San Rafael y Aramburu | U-6902 |
| Hospital y Jovellar | U-6630 |
| Monte y Matadero | M-4785 |
| Monte 404 | M-1573 |
| Oquendo y Sitios | U-6731 |
| Reina 89 | M-2300 |
| Diez de Octubre 130 | M-5303 |
| San Rafael 152 | U-3132 |

**VEDADO**

| | |
|---|---|
| Línea No. 20 | F-6224 |
| 5 No. 40 | F-5872 |
| 12 y 21 | F-6172 |
| 23 entre 2 y 4 | F-6130 |
| 26 entre 27 y 29 | F-6164 |
| Zapata entre A y B | F-6065 |
| 23 e Y | F-6111 |

**VIBORA**

| | |
|---|---|
| Santa Catalina 61 | X-2317 |
| 10 de Oct. y Estrada Palma | X-7756 |
| 10 de Oct. y Ave. de Acosta | I-3555 |
| Dolores y Lawton | X-3058 |

**JESUS DEL MONTE Y SANTOS SUAREZ**

| | |
|---|---|
| 10 de Oct. 267 | I-7795 |
| 10 de Oct. y Princesa | I-4444 |
| J. Bruno Zayas y Lacret | I-7777 |
| J. Delgado y Libertad | I-3535 |

**LUYANO**

| | |
|---|---|
| Caserío de Luyanó No. 20 | X-2187 |
| Municipio y Luco | X-2334 |
| Luyanó 121 | I-7452 |

**CERRO**

| | |
|---|---|
| Agua Dulce 10 | M-5026 |
| Calzada del Cerro 815 | I-7272 |
| Calzada del Cerro 891 | I-7342 |
| Moreno 40-B | I-7410 |

Este grupo deberá prestar servicio público todo el día y la noche de los domingos siguientes:

Febrero 6, Marzo 20, Mayo 1, Junio 12, Julio 24, Septiembre 4, Octubre 16, Noviembre 27.

Estos turnos han sido acordados en cumplimiento de lo dispuesto en el Art. VI del Decreto-Ley 2604 de 7 de Noviembre de 1934.

## ABSOLUTA REGULARIDAD EN VARIAS CLASES DEL PLANTEL «C. ARENAL»

Como hay algunas personas que están en la creencia de que, al suspenderse temporalmente las clases nocturnas por ausencia deliberada de los alumnos, se había clausurado el plantel, la Sección de Cultura advierte para conocimiento general que tanto las clases graduadas de ambos sexos como las especiales diurnas que son las más numerosas, funcionan con toda regularidad, acusando los promedios mensuales una asistencia diaria más elevada que nunca. En estos días profesores y alumnos trabajan con ahinco en la preparación de los próximos exámenes.

También los promedios mensuales enviados a la Sección de Bellas Artes acusan una buena asistencia diaria a las clases diurnas de solfeo y piano.

De donde resulta que la anormalidad se circunscribe solamente a las clases nocturnas de las dos secciones; anormalidad ajena por completo a las mismas que agotaron los medios de la persuación y la tolerancia para que los alumnos huelguistas volvieran a las clases, evitando de ese modo los perjuicios que habían de sobrevenirles al persistir en su irreflexiva actitud.

## BAILE TROPICALINO

Al fin llegó la fecha del grandioso festival bailable que llevarán a cabo en la noche de hoy los laboriosos empleados de «La Tropical», fiesta esta plena de atractivos y que ha de resultar un nuevo éxito.

Las orquestas que tienen a su cargo los bailables son la del profesor Alfaro Pérez, el Siglo XX y el septeto Sonora Habanera.

Las damas tendrán acceso a la fiesta mediante la invitación, los caballeros abonarán una pequeña cuota por guardarropía.

## ACTO DE FALANGE, HOY, EN HONOR DE A. PARLA

En la noche de hoy, a las nueve, y en sus propios salones de Calzada número 854, entre 4 y 6, Vedado, ofrecerá la «Falange Tradicionalista y de las J. O. N. S.», una brillante recepción al famoso aviador cubano, señor Agustín Parlá, quien acaba de recorrer gran parte del territorio nacionalista español.

De sus impresiones por la España Nueva hablará, seguramente, con positiva elocuencia el héroe del vuelo Key West-Mariel.

Soberbia fiesta será, sin duda, este homenaje de los falangistas. Oportunamente ampliaremos detalles acerca del mismo.

FARMACIA
PENICHET
Belascoain y Virtudes
DE TURNO HOY
SABADO
Todo el día y toda la noche
Mensajeros a todos los barrios de la ciudad.
U-7004
U-6855
U-5600
Llámenos y pasaremos a recoger sus recetas.

# SOCIEDADES ESPAÑOLAS

## AL TRATAR DEL BALNEARIO, LA JUNTA DIRECTIVA DE «HIJAS DE GALICIA» ACORDO RECOMENDAR, EN TORNO A PROXIMA ASAMBLEA, EL PROYECTO MAS BENEFICIOSO

La junta directiva de la sociedad «Hijas de Galicia», bajo la presidencia del señor José Castro Molina y actuando de Secretario el señor Antonio Bouso y Bouso, celebró importante sesión ordinaria, con la asistencia de casi todos los vocales.

Dando cumplimiento a la orden del día, conoció primeramente el acta anterior, que fué aprobada. El Informe Mensual de Tesorería fué aprobado, por unanimidad y la junta en pleno demostró su satisfacción por el floreciente estado económico de la institución, que se demostró no solamente por la actual solidez del Tesoro Social, sinó también por existir superavit en relación con los ingresos calculados en presupuestos y en los egresos.

Continuando con la costumbre ya establecida de ofrecer siempre un aliciente más a las asociadas, la Junta Directiva, teniendo en cuenta una recomendación de la Comisión de Propaganda, acordó implantar desde el día de ayer, el carnet de Socio de Propaganda, el que será concedido a la asociada de número, socio menor o socio protector que realice tres inscripciones de número, es de decir, tres inscripciones de asociadas

Fué aprobado en su totalidad el informe presentado por la Comisión Administrativa por el q. se aconsejaba llevar a la práctica distintas obras en el sanatorio «Concepción Arenal» También se tomó una nueva medida en relación con la mejor asistencia de los socios menores, adaptando el Consultorio número 2 para la consulta del especialista en enfermedades del niño, doctor Guillermo Pujadas.

Finalmente la Junta de Gobierno conoció varios proyectos sobre la construcción del balneario social y acordó recomendar uno de ellos a la junta general extraordinaria que se convocará al efecto, por ser el que mejores condiciones reúne y el que más se adapta a las necesidades y comodidades de las asociadas y socios menores. Sobre el asunto playa, que tanto interesa a la masa social, informaremos más ampliamente en breve.

## FIESTAS PARA MAÑANA

FEDERACION PATRONAL DEL RAMO DE CONSTRUCCION: Banquete de confraternidad y en honor del doctor José Manuel Quintana, a la una de la tarde, en los jardines de «La Cotorra», sitos en la Loma de la Cruz, en Guanabacoa.

HOMENAJE A JOSE RARIS BELLO: Banquete de confraternidad, ofrecido por varios accionistas de la Caja de Ahorros y Bango Gallego, a la una de la tarde, en el hotel «Los Angeles», situado en Aguila, entre San José y San Rafael.

SALONES DEL CLUB ESPAÑOL DE ALMENDARES: Magna verbena de la Unión de Jardineros, desde las 9 hasta las 4, amenizada por Antonio María Romeu, Lira Matancera y el Quinteto de Tomé. Las damas, por invitación. Dicho club se halla en la calle 17, esquina a 6.

LICEO DE MEDINA: Brillante baile, por la noche, en sus amplios salones de 23, esquina a D, en el Vedado, amenizado por la gran orquesta de Emilio Parada.

ASOCIACION DE REPRESENTANTES DEL COMERCIO: Festival estupendo desde las 10 a.m., en todos los jardines de la cervecería «La Tropical», amenizado por Romeu, Belisario, hermanos Martínez, Gloria Matancera y Sonora Matancera.

## D. LUIS BALCELLS BOSCH HA FALLECIDO EN FRANCIA

En Francia ha fallecido el señor Luis Balcells Bosch, que fué presidente de la «Sociedad de Beneficencia de Naturales de Cataluña», y uno de sus principales sostenedores.

Tan pronto se supo la triste noticia fueron enlutados los balcones de la Beneficencia, y una comisión de la directiva visitó a los familiares para expresar el sentido pésame social.

Hacemos votos por la eterna paz del finado, y enviamos nuestro testimonio de condolencia a su hermano José, ex-presidente de la Beneficencia Catalana, a su hijo «Pepe» y a los componentes de la antigua firma «J. Balcells y Compañía».

## SE LABORA INTENSAMENTE EN LA SOCIEDAD «HIJOS DEL Ayunt. DE LA ESTRADA»

Intensa labor vienen desarrollando las diversas comisiones de la entidad «Hijos del Ayuntamiento de la Estrada». Sobre todo, la de visita a asociados enfermos.

Actualmente, una comisión de damas viene visitando a la niña Consuelito Graña Areán, operada en el espléndido sanatorio de «Hijas de Galicia, dicha niña es hija del entusiasta estradense señor Baltasar Graña, siendo también visitada por las comisiones permanentes, que a los asociados llevan consuelo en el lecho del dolor.

Consuelito Graña, ya se halla fuera de todo peligro. Esta viene siendo atendida con esmero por médicos, enfermeras y sirvientas, hallándose a la cabecera de la enfermita su amantísima madre señora Consuelo Areán.

**Junta de una comisión**

Para el martes 5 del corriente ha citado a la Comisión Económica, la que tiene a su cargo la compra de una propiedad. Se reunirá en su local social, palacio del «Centro Gallego», a las nueve en punto de la noche. El señor Couceiro, presidente, y el señor Graña, Secretario, ruegan a los componentes de la mencionada comisión la asistencia más puntual.

**Importante circular**

La Comisión de Propaganda, la Económica y la Junta Directiva, vienen redactando una circular que enviarán a todos los asociados, en la que explican, de manera detallada, el motivo y forma de la inversión de los fondos sociales, lugar donde ha de efectuarse el primer banquete de confraternidad social y todos los detalles del mismo.

## ELIGEN LOS SOMBRERERO VALIOSA JUNTA DIRECTIVA

En junta general de elecciones verificada últimamente fué designada la junta directiva de la «Asociación de Detallistas de Sombreros», que ha de regir sus destinos en el año social 1938 a 1939, resultando electos los siguientes dinámicos señores:

Presidente: Benigno Blanco; vice Presidente: Manuel S. Rosillo; Tesorero: Pedro Denis; vice Tesorero: Adolfo Noval; Secretario: Benjamín Torre; vice Secretario: Estanislao García; Vocales: José Valdés, José A. Suárez, José Incera, Silvestre García, José A. García, Angel González y Elías Noval.

En la propia junta directiva figuran como vocales natos, de acuerdo con lo dispuesto en nuestro Reglamento los señores Rafael Sueyras, Francisco García Pedro Denis, Andrés González, Benito G. Tejuca.

Y finalmente, en la propia junta general, por acuerdo unánime de la misma, fué nombrado Socio de Mérito el señor Manuel Pérez Benitoa, en atención a la fructífera labor llevada a cabo por el mismo en beneficio de la Industria del Sombrero.

## ACTOS PARA HOY

FALANGE ESPAÑOLA TRADICIONALISTA Y DE LAS J.O.N.S.: Brillante recepción-homenaje al aviador cubano Agustín Parlá, llegado recientemente de la España nacionalista, a las nueve de la noche, en sus propios salones de Calzada número 854, entre 4 y 6, en el Vedado.

PARTIDO JUDICIAL DE PADRON: Toma de posesión del Comité de Damas y de la Sección de Propaganda, a las nueve de la noche, en Monserrate 125, altos, entre Dragones y Teniente Rey. La concurrencia será obsequiada con pastas y licores.

CLUB DEPORTIVO ASTURIAS: Magnífica verbena y coronación de la Reina de las Flores, con la cooperación de los mejores conjuntos

SOCIEDAD DE EMPLEADOS DE «LA TROPICAL»: Gran baile por la noche, en sus amplios salones de Palatino número 7, amenizado por varios notables conjuntos.

## SR. SERGIO ALENDE

El señor Sergio Alende, distinguido miembro de la sociedad galaica «Puentedeume y su Partido Judicial», fué sometido últimamente a una operación de la hernia en la quinta «La Benéfica», por el notable cirujano doctor Rogelio Stincer, asistido por el doctor Hernández.

El estado del intervenido es satisfactorio.

## DE UN VASTO PLAN DE MEJORAS PARA EL GRAN CENTRO CASTELLANO SE TRATO EN UNA SESION DE LA COLONIA

En la fecha anunciada se efectuó en el Centro Castellano la gran asámblea convocada por la Sección de Recreo y Adorno para exponer el plan de engrandecimiento social, ya aprobado por la directiva, y que consiste en dar al plantel capacidad para 500 alumnos, mejorar las oficinas sociales y el salón de fiesta y construir un pabellón para infecciosos en la casa de salud «Santa Teresa de Jesús».

Presidió tan importante acto el titular de la sociedad, señor Vicente Bayón de Caso, acompañado de los ex-presidentes sociales, señores Elías Rada Cires, Manuel Rabanal y Ricardo Veloso; el presidente de Recreo y Adorno, señor Francisco Ruiz Iñán, doctor José Manuel Vidaña, abogado de la institución; los vice-presidentes, señores: José Alonso Franco y Francisco Sánchez Támame; Constantino Gutiérrez, secreario social; Claudio Gutiérrez, secretario social; Claudio Luelmo, presidente de la Sección de Propaganda; señor Lorenzo de Toro, vicepresidente de ese organismo; Garcilaso Rey, presidente de la Beneficencia Castellana; Estanislao Gutiérrez, vicepresidente de Recreo y Adorno; Ulpiano López, presidente de Instrucción; Cesáreo Holguín, vicepresidente de ese organismo; Indalecio Cimadevilla, vicepresidente de la Sección de Sanidad; doctor Francisco Vega Núñez, director del plantel «Cervantes»; José Diez, presidente de la Estudiantil Cervantes; Alejo Mejido Irastorza, secretario de la Sección de Propaganda; y los señores Angel Tejedor y su hijo José Manuel; Saturnino Roilán, doctor Humberto Cuéllar del Río; Antonio Luan; Sixto Campano; Venancio Merino; Olegario Castresana, activo secretario de la Sección de Recreo y Adorno; Pío Peláez; Míster Thomas, J. Esquinaty; José Cao; Estrada Gallo y el delegado de Regla, señor Mardones.

**Discursos**

El presidente social abrió el acto concediendo la palabra al señor Ruiz Iñán, quien esbozó el programa a desarrollar, saludando a los expresidentes y demás asociados.

Hablaron también, prometiendo su apoyo y refiriéndose al halagüeño futuro que espera al Centro Castellano, los señores Elías Rara, doctor José M. Vidaña, Garcilaso Rey, Indalecio Cimadevilla, Francisco Sánchez Támame y el doctor Francisco Vega Núñez.

Muchos aplausos les tributó la numerosa concurrencia.

**El aniversario social**

El señor Ruiz Iñán dió cuenta de que el entusiasta castellano, señor Pío Peláez, a nombre de la cervecería «La Tropical», solicitaba cien entradas para la fiesta que se celebrará en el Centro para conmemorar brillantemente el aniversario social. También informó que la Sección de Recreo y Adorno tomaba 200 pesos de entradas, que las demás Secciones harían lo mismo, y que los profesionales del sanatorio completaban con 30 pesos para llegar a los 1.000, importe de las 5,000 entradas que ya estaban vendidas, para la fiesta del primero de mayo.

La concurrencia fué obsequiada espléndidamente al terminarse tan brillante acto.

## LA COMISION ATLETICA DEL CENTRO ASTURIANO

Ultimamente, la junta directiva del Centro Asturiano sancionó el nombramiento de las personas que han de formar la Comisión Atlética a que hubimos de referirnos hace unos días y que está compuesta por los señores Armenio La Villa, doctor Serafín García del Cueto, Bernardo Loredo, Avelino Iglesias y Antonio Reimundo.

Anteanoche se reunieron dichos comisionados para nombrar delegados y constituir la mesa de la comisión.

Las actividades deportivas hacia las que se orientará el plantel «Jovellanos», serán las de base ball, basket ball y track, es decir, los tres deportes que en Cuba cuentan con más admiradores y que son practicados con mayor amplitud. Como las enseñanzas que se ofrecen en el Centro Asturiano a los alumnos del plantel «Jovellanos» son de mucho interés y cuentan con tiempo suficiente, ya que en la enseñanza primaria y clases especiales para señoritas son dadas de 8 a 11 de la mañana y de 1 y media a 4 de la tarde, los estudios no sufrirán lo más mínimo por las actividades consagradas al deporte y si se beneficiarán, pues lo que sea ejercicio utilizado como cultura física y el deporte practicado en idéntica graduación resultan un complemento natural de las actividades escolares, pues proporciona al cuerpo agilidad física, necesaria para responder al aforismo latino de «mente sana en cuerpo sano».

**Menor inscripta al nacer**

El día 23 de marzo último, vió la luz primera, en la sala de maternidad de la casa de salud «Covadonga» la niña María Teresa Barrial Varas, hija de la asociada Concepción Varas, atendida en dicho clínica, y del señor José F. Barrial, quienes, satisfechos de los magníficos servicios que allí se brindan a los asociados y conscientes de las notables mejoras que próximamente habrán de introducirse en el servicio de la mujer y del niño, inscribieron inmediatamente a la recién nacida como asociada del Centro Asturiano de la Habana.

## CENTRO ASTURIANO DE LA HABANA

**(Subasta de obras de adaptación y reformas del pabellón «José Simón»)**

De orden del señor Presidente del Centro, se anuncia, para conocimiento de las personas interesadas en ello que el viernes día veintidós de abril próximo, se celebrará, ante la Junta Directiva de este Centro Asturiano de La Habana, la subasta para las obras de adaptación y reformas del pabellón «José Simón», para destinarlo a las asociadas y los niños.

La subasta se celebrará a las nueve de la noche, en el salón de sesiones del edificio social del Centro, a cuya hora se recibirán las proposiciones que se presenten bajo sobre cerrado y lacrado.

Los pliegos de condiciones y modelo de proposición se encuentran a la disposición de las personas que lo deseen obtener, mediante el pago de cinco pesos, moneda de curso legal, en la Secretaría de la Sociedad, en horas de 9 a 11 de la mañana, y de 2 a 5 de la tarde, los días hábiles, excepto los sábados que será de nueve a doce de la mañana. Hasta las cinco de la tarde del día 21 del citado mes de abril se podrán obtener los citados pliegos.

Habana 29 de marzo de 1938.

**Manuel Calvo y García,**
Secretario General.

## MAGNIFICO BAILE HOY EN EL DEPORTIVO ASTURIAS

El «Club Deportivo Asturias», de nuevo abrirá sus puertas hoy, sábado 2 de ábril; noche de moda, que hará eco entre los bailadores, con motivo de la monumental verbena «Una noche en Rancho Grande», que amenizarán los aplaudidos conjuntos Jazz Band Hnos. Castro, Orquesta Raúl Valdespí, Septeto Sonora Matancera, y el popular Trío Criollo, y que en honor de la Reina de las Flores ha organizado la Comisión de festejos, la cual ha hecho derroche de buen gusto en el adorno de los salones; y, por si ello fuera poco, habrá un espectacular show de media noche.

Las damas tendrán entrada gratis, y los caballeros sólo pagarán 60 centavos.

A bailar hoy, pues, al «Deportivo Asturias».

## ELEMENTO DEL RAMO DE CONSTRUCCION PREPARAN UNA FIESTA BRILLANTE

Un soberbio festival vienen organizando los elementos de la «Federación Patronal del Ramo de Construcción», como homenaje al doctor J. M. Quintana y otros legisladores, por haber elevado a la Cámara la Ley de Gravamen que intenta mejorar el standard de vida del obrero, eliminar el clandestinaje mercantil, aumentar las recaudaciones y mejorar, en todos los órdenes, el ramo de construcción.

Consistirá este homenaje en un suculento almuerzo, amenizado por un conocido conjunto que también hará las delicias de cuantos concurran en horas de la tarde.

Por las acividades que vienen desplegando los del Ramo de Consrucción, cabe esperar que más de 400 comensales se sentarán a la mesa y que serán algunos miles los que concurran a disfrutar de la matinée.

Todos los ómnibus aliados dan y reciben transferencias de las rutas 3 y 5 de Guanabacoa que lo dejan en la puerta de los manantiales. También los tranvías de Muelle de Luz, en combinación con las lanchas y ómnibus hasta «La Cotorra».

## UN ACTO JOVELLANISTA

Bajo el sugestivo título «Verbena de los regalos» se celebrará el próximo día 9 de abril, de 9 a 4, en los salones de la sociedad Jovellanos, situados en Amistad núm. 154 altos, casi esquina a Monte, una gran fiesta bailable, que será amenizada por el jazz-band «Hnos. Le Babatard» y el septeto «Lira Matancera».

Para esta verbena tiene preparada la Sección de Fiestas un sin número de sorpresas, tanto para las damas como para los caballeros. Estos últimos solamente abonarán 60 centavos por la entrada; las damas pueden salicitar su invitación todas las noches de 8 a 10.1|2 en la Secretaría.

Quien concurra a la mencionada fiesta pasará una noche inolvidable, a la par que contribuirá al «fondo social» de «Jovellanos».

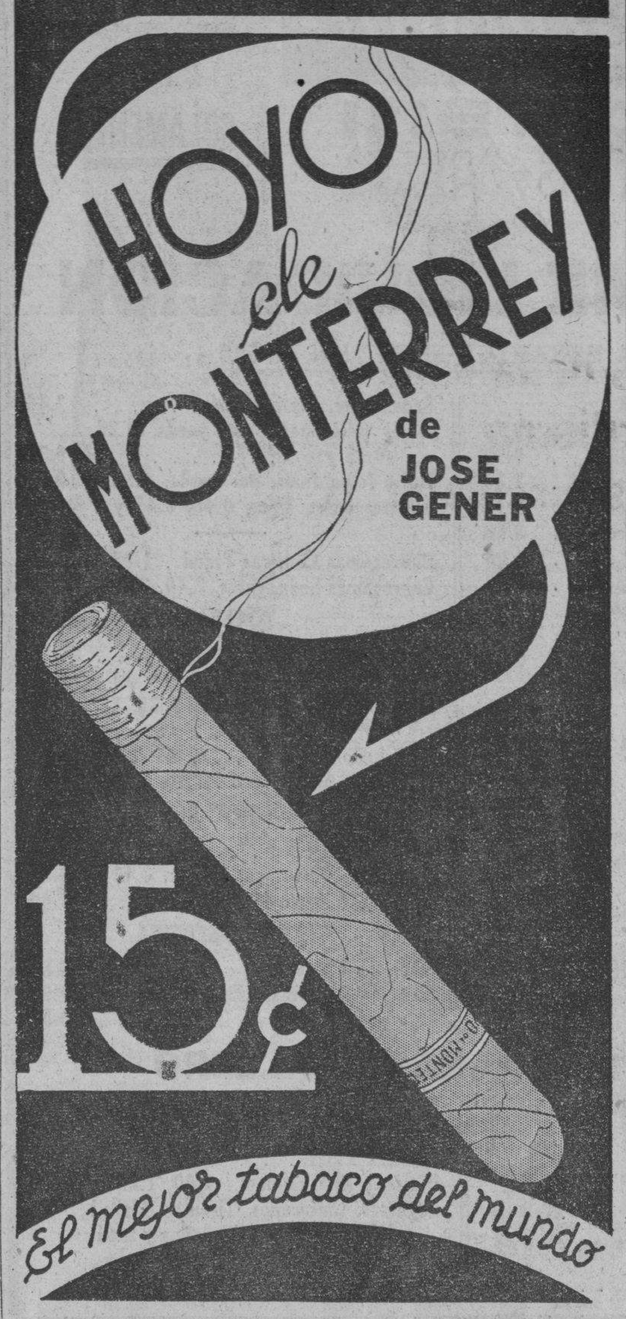


## EL HOMENAJE A RARIS BELLO SERA MAÑANA

El simpático homenaje organizado por un grupo de accionistas de la «Caja de Ahorros y Banco Gallego», como reconocimiento al ex-secretario del mismo, señor José Rarís Bello, tendrá efecto mañana a la 1 de la tarde, en el hotel «Los Angeles», situado en Aguila entre San José y San Rafael.

A juzgar por el número de adhesiones que ha recibido la comisión organizadora, el banquete homenaje habrá de resultar animadísimo.

## ESTADO DEL TIEMPO

**NOTA DEL MEDIODIA DEL VIERNES**

Desde la Florida, hacia el Este, sobre el Atlántico, hay altas presiones y también desde la región central de los Estados Unidos hacia el Noroeste, con temperaturas frías. Hay bajas presiones en México, todo el Golfo y en la parte oriental de los Estados Unidos y Atlántico adyacente.

Pronóstico para hoy sábado: buen tiempo. Ligero descenso en las temperaturas. Vientos del Nordeste al Sudeste, flojos a frescos.

**Observatorio Nacional**

## LA SOCIEDAD DE PADRON PROGRESA MAS CADA DIA

En su local de Avenida de Bélgica 125, celebró la sociedad «Partido Judicial de Padrón» su junta general la que fué presidida por su titular, señor Teodoro Sánchez, actuando de secretario el que lo es en propidad señor José M. Pérez.

Aprobada el acta anterior, el señor Daniel Mesías, tesorero, informó del balance correspondiente al último trimestre, el que fué aprobado. Al llegar a los informes de las comisiones, la de Beneficencia, que preside el señor Eugenio González, dió cuenta de las atenciones tenidas por dicha comisión para los asociados enfermos, así como de los socorros concedidos, de acuerdo con lo que estatuye el reglamento.

El señor Ramón López, presidente de la Comisión de Propaganda, presentó a la consideración de la asamblea los nombres de las últimas inscripciones, entre las cuales aparecen Eduardo Menéndez, Gabriel Nodarse, Isolina González, Elida Nodarse, María Cruz Domínguez, Julia Alonso Mantecón, Obdulia Vigo, Angela Otero, Juana García Figueroa y Julia Alonso. La lectura de dichos nombres motivó efusivos aplausos.

En asuntos generales se tomó el acuerdo de solicitar un salón apropiado para el banquete conque acostumbra la sociedad a obsequiar anualmente a todos sus miembros.

Este se llevará a cabo en el mes de agosto.

También se acordó fijar el día 2 del próximo mes de abril, (sábado), para la toma de posesión del nuevo Comití de Damas y de la Comisión de Propaganda, en cuyo acto serán obsequiados todos los socios con cerveza y bocaditos.

Suscríbase al DIARIO DE LA MARINA por los teléfonos M-7911, M-7912 y M-7913, y por medio de sus agentes en todo el territorio nacional

COMPAÑIA HAMBURGUESA AMERICANA
LISBOA (para España)
SOUTHAMPTON
BOULOGNE, S|M
HAMBURGO
M/N IBERIA . . . Abril 4 — M/N IBERIA . . . Junio 4
M/N ORINOCO . . Mayo 3 — M/N ORINOCO . . . Julio 4
A MEXICO
Salidas a mediados de cada mes. Excursiones "De LUXE".
PASAJES DE España
Esta Compañía se brinda a traer sus familiares de España, pagando usted sus pasajes aquí y reservando pasaje por cable o por carta. Salidas de España a principios de cada mes.
Los pasajeros embarcan en Lisboa y la Compañía paga sus pasajes del puerto español a Lisboa.
LUIS CLASING, S. A.
Oficina Central: Hotel Plaza, por Neptuno. Teléfono M-2580.
Oficina de Tercera Clase: Acosta número 4. Telf. M-8447.

## RENOVACION Y DEFENSA EVOCO A BENDAMIO EN UNA SESION RECIENTE

Ultimamente celebró junta directiva reglamentaria el partido «Renovación y Defensa Social del Centro Gallego», habiéndose tratado en la misma importantes asuntos relacionados con la próxima reorganización que se llevará a efecto en todos los Comité de barrio con cuenta dicho partido en esta ciudad.

A la hora señalada en la convocatoria, fué abierto el acto por el titular, señor Ramón del Campo, asistido del secretario, señor Antonio María Souto, encontrándose presente el señor Narciso María Rodríguez, presidente del Directorio Político; el vice, señor Avelino Rodríguez Vara, el Tesorero, señor Rosendo González Otero; el vice, señor Jesús Suárez Pastoriza y la mayoría de los miembros del directorio y la junta directiva.

El presidente, señor del Campo, informa a la junta del sensible fallecimiento del que fué destacado miembro y Presidente de Honor de ese partido, don Miguel Bendamio Montero. La directiva, puesta de pie, guarda un minuto de silencio en señal de condolencia por la irreparable pérdida del que fué incansable luchador dentro del partido «Renovación y Defensa».

Seguidamente se aprueba el acta de la sesión anterior y el informe de Tesorería, entrándose inmediatamente a discutir los distintos proyectos que se habrán de poner en ejecución para reorganizar los Comités de Barrio, así como intensificar la afiliación de socios del Centro Gallego que simpatizen con la obra desarrollada por el partido y el programa que éste defiende.

La junta directiva, después de amplio debate, aprueba el informe presentado por el Directorio Político, y faculta a éste organismo para que a partir del día 15 de abril, comience a poner en ejecución todo el plan aprobado.

A continuación se da lectura a una atenta comunicación de la «Unión de Detallistas de Carbón», en la que remite 3 cubiertos para el banquete homenaje que esta poderosa entidad habrá de rendir a su activo presidente social, señor Antonio López Albe el día 24 de abril, en los jardines de la cervecería «La Tropical», acordándose por la directiva adherirse dicho homenaje, ya que el señor López Albite es miembro destacado del partido «Renovación y Defensa Social».

Con la aprobación del informe recidido por la Comisión de Quinta, el presidente da por terminada la sesión a la hora reglamentaria.

## SERVICIOS DEPORTIVOS EN GRAN ESCALA BRINDA EL CENTRO DE DEPENDIENTES

La Sección de Deportes que en el «Asociación de Dependientes», preside el señor Eugenio López, tiene a su cargo el gimnasio, la sala de armas, el salón de billares y la sala de ajedrez, damas y dominó; todo esto funcionando en el palacio del Centro.

Es numeroso el grupo de asociados que utiliza estos servicios. Al gimnasio concurren diariamente 200 asociados, a la sala de arma 50 y también muy visitada la sala de ajedrez y la de billares.

Estos servicios se prestan en el palacio del Centro, desde hora temprana, pues la cultura física y los baños funcionan también en horas de la mañana, comenzando a las 8 y media. Por la tarde, comienzan a las 5 y terminan a las 7 y media.

Como se ve, la serie de servicios que a sus asociados presta la Asociación de Dependientes del Comercio es ampliamente utilizada.

## UN POSITIVO ESFUERZO ES EL ULTIMO NUMERO DE «CULTURA GALLEGA»

Con el interesante número de marzo que tenemos a la vista, cumple dos años de existencia la prestigiosa revista «Cultura Gallega», de la que es Director nuestro estimado amigo Adolfo V. Calveiro.

Avaloran positivamente el hermoso número que comentamos, varios trabajos de actualidad entre ellos un brillante artículo del doctor Ramón Fernández Mato consagrado a estudiar algunos aspectos de la rica personalidad artística del pintor cubano Esteban Domenech. Una carta vibrante del doctor Fernández Ortiz. Una réplica del amigo Peyrós al señor Fuco G. Gómez acerca de cuestiones lexicográficas; un extenso artículo del Director de «Cultura Gallega», dedicado a Rosalía Castro con motivo de diversos libros y trabajos literarios a la ilustre poetisa dedicados, en ocasión del reciente centenario, que tan brillantemente conmemoró precisamente la revista en cuestión.

Versos de Ramón del Campo; un artículo finísimo del eminente humorista gallego Wenceslao Fernández Flores; un jugoso trabajo dedicado a explicar y comentar el curioso fenómeno psicológico de la «marriña», firmado con el pseudónimo de «O Rapaz d-a Pena de Gonoi» tras del que nos parece adivinar la cultísima personalidad del virtuoso sacerdote gallego D. Delfín Bóveda, párroco de Vueltas, en la provincia de Santa Clara.

Reprodúcense en este número de «Cultura Gallega» dos formidables poesías del gran poeta «celta» Curros Enríquez, aprovechando la oportuna que le brinda al amigo Calveiro a reciente fecha del 300. aniversario de la muerte del eminente colaborador del DIARIO, y a quien dedicará, casi íntegro, el número de la revista que comentamos correspondiente al próximo abril, para que cuenta su director con valiosos trabajos de firmas distinguidas de esta capital, tanto cubanas como españolas.

**Automóviles circulados**

Por transitar con exceso de velocidad, fueron ayer circulados por la policía, los vehículos siguientes:

2da. estación: 9,510; Omnibus 1
5ta. estación: 18,429.
7a. estación: 33,863 y Omnibus número 56,373.
11a. estación: 8,411.
14a. estación: 39,076 y Omnibus número 40.

M.E.C.D. 2016

Las impurezas de la sangre.
El artritismo.
Los trastornos circulatorias

Enfermedades de la piel - Reumatismo - Gota
Dolores de riñones - Varices - Flebitis - Ulceras varicosas - Arterioesclerosis - Gongestión.

No tolere por más tiempo, esas manchas de eczema, esos granos de acné, esas vesículas de herpes, esos ataques de urticaria, esos sarpullidos, esa psoriasis, esa sicosis. Haga desaparecer también esa hinchazón de sus piernas surcadas por gruesas varices, haga que se cierren esas úlceras purulentas. No sufra más de los riñones, de lumbago ni de ciática. No quiera Vd, ser mas un reumático crónico o un gotoso inmobilizado por anquilosis. No consienta Vd, ser presa de los trastornos de la arterioesclerosis.

Y Ustedes, las mujeres, ? por qué soportar esos sufrimientos periódicos, que durante la edad crítica, pueden complicarse con tumores y fibromas? Sí. Todas las lastimosas víctimas de una sangre viciada, deben acudir al Depurativo Richelet, para volver a tener una sangre pura, que es la primera condición para recuperar la salud.

El Depurativo Richelet libra el torrente sanguíneo de todos sus desechos venenosos. La sangre así « rectificada », pronto vuelve a ser el líquido nutritivo normal. Los resultados no se hacen esperar. Muy rapidamente, las llagas dejan de supurar y se cierran, la piel recobra su lozanía. Antiguos males en las piernas, rezumantes durante años, se cierran y se cicatrizan, las varices se descongestionan, y se puede andar comodamente.

Destructor enérgico de los venenos úricos, el Depurativo Richelet desentumece las articulaciones y suprime los dolores del reuma.

Disciplinando la circulación sanguínea, el Depurativo Richelet hace cesar las palpitaciones y los vértigos; aparta la terrible amenaza de la arterioesclerosis. Finalmente, en la mujer, el Depurativo Richelet disipa todas las congestiones, evitando las peores complicaciones. Los enfermos, libres de sus sufrimiendos, se sienten alegres y dispuestos. Empieza una nueva vida, activa y dichosa, para todos los que tienen confianza en esta admirable medicación.

DEPURATIVO RICHELET



ELIMINE LA EXCESIVA GRASA DE SU CUTIS CON
JABON DE MAX FACTOR HOLLYWOOD


**QUEMADURAS**

Celia Martínez Santos, de Zulueta 32, sufrió quemaduras, al volcársele un jarro de café hirviendo.


EN CAMISAS
VITI
ES ALGO SERIO



ALCO-ELITE
Alcohol puro extra refinado
No debe faltar en ningún hogar
Pídalo en tiendas de víveres
Es un producto ARECHABALA



RESUELTO UN GRAVE PROBLEMA

Desesperación, angustias, ideas suicidas, problemas familiares resueltos con Cápsulas Crono; reguladora de las funciones menstruales de la mujer.

Eminentes médicos de todo el mundo opinan que las Cápsulas Crono constituyen uno de los medicamentos modernos de mayor efectividad.

Los desarreglos, las menstruaciones dolorosas, la visita mensual suspendida por cualquier causa aparecerá tomando Cápsulas Crono, la amiga de la mujer.


**EL AGUA EN LA CARCEL DE MUJERES**

El coronel Amiel visitó ayer, inesperadamente, la cárcel nacional de mujeres, establecida en Guanabacoa, pudiendo observar la magnífica situación de la misma en cuanto a las obras realizadas y demás servicios, por lo que quedó sumamente complacido.

Respecto a la falta de agua dispuso que, mientras no se resuelva el asunto definitivamente, la Secretaría de Obras Públicas suministre diariamente tres tanques con ese líquido, el cual será depositado en los aljibes y tanques del citado establecimiento para las atenciones de las reclusas y el personal.

**CHOFER ACUSADO**

Pedro Díaz Valdés, de Basarrate 5, denunció en la décima estación, que al llamarle la atención al chauffeur del ómnibus 1465, de la Ruta 58, que por poco lo arrolla, descendió del ómnibus tratando de agredirlo.

**DESAPARICION**

Arturo López Uribe, de Vega 119, denunció en la décima estación, que su sobrino Antonio Varela Fernández, de 14 años, no lo obedece y hace tres días que falta de su domicilio.

**CHOQUE**

En 23 y L, chocaron el auto 19335 que conducía Víctor Buttari, de Malecón 333 y el ómnibus 55983, de la Ruta 32, que manejaba José García Blanco.

**DAÑOS**

Castor Rodríguez Iglesias, de Zanja 128, denunció en la Novena Estación, que transitando con el auto de su propiedad chapa 3052 por 17 y H, el auto 8129, le causó daños.

4302

# CRONICA HABANERA

## NUEVA DE AMOR

**ELODIA NAVARRO.**—Una grata nueva de amor recoge nuestra crónica de hoy.

Ayer tarde, medante la petición oficial, quedó formalizado el compromiso amoroso de la bella y muy interesante señorita Elodia Navarro y Suárez con el simpático y caballeroso joven Antonio Fernández Suárez.

Dicha petición fué formulada por los padres del novio, señor Fernando Fernández y su esposa Sofía Suárez a la madre de la novia, la respetable dama Juana María Suárez viuda de Navarro.

Muchas flores, en cestos y cajas, llegaron con tal motivo hasta la señorita Navarro.

De la «Casa Trías» se destacaba un grupo bellísimo, presentado con verdadero chic.

Citaremos primeramente un «corsage» de gardenias del novio.

Un cesto de gladiolos de Madelina y Pauly.

Un cesto de dalias rosadas de José F. López y María Ramírez de Fernández.

Un cesto de dalias y gladiolos de Pedro Carreras y señora.

Un cesto de alelíes y lirios de Teresa Fernández de Rodríguez.

Una caja de gladiolos de Francisco Fernández.

Un cesto de alelíes y dalias de Pedro Fernández y señora.

Una caja de dalias de Agustín Gelats.

Un cesto de callas y alelíes de María Luisa Fernández de Rodríguez.

Y un cesto de callas de Tomás S. Turull.

**BODAS DE CRISTAL.**—El señor Alex M. Roberts y su bella y gentilísima esposa Mari Gutiérrez, que tantas simpatías tienen en nuestra sociedad, ofrecieron ayer tarde un «cocktail-party» en el aristocrático Country Club de la Habana.

Ello fué para celebrar sus Bodas de Cristal, quince años de felicidad y venturas que cumplen en la fecha de mañana día tres.

Tan hermosa fiesta, que resultó animadísima, se desarrolló en la amplia terraza del Country, bajo el frondoso arbolado que lucía una lindísima iluminación a bsae de foquitos de colores.

Allí se instaló el bar.

Y también se sirvió el buffet, disponiéndose multitud de mesitas para la comodidad de los asistentes.

El «Cuarteto Luna», el afamado y aplaudido conjunto tan solicitado en nuestras fiestas elegantes. tuvo a su cargo la parte musical ejecutando un selecto programa de canciones y piezas bailables.

Con los esposos Roberts —la señora de Roberts bajo una toilette imprimée, elegantísima— hacía los honores de la fiesta el distinguido matrimonio Pedro Sabí y María Sánchez.

Comenzaremos la relación de la concurrencia por el Excmo. Señor J. Butler Wright, Embajador de los Estados Unidos.

Mayor Edward Timberlake, Attaché Militar de los Estados Unidos.

Willard L. Beaulac, Primer Secretario de la Embajada Americana, y Mrs. Beaulac; Albert F. Nufer, Agregado Comercial y Mrs. Nufer; y Ralph Miller, Tercer Secretario de la Embajada Americana y Mrs. Miller.

El Presidente de la Comisión del Turismo, doctor Luis Machado y su bella y encantadora esposa, Beba Silva.

Seguimos la relación con este grupo de matrimonios.

Fernando Palicio y Nena Valle, Felipe Domínguez Gari y Americana Alvarez, Donato Argüelles e Isabel Usategui, Pedro Montalvo y Carmelina Tarafa, Juan M. Rodríguez Valiente y Talita Quintana y Harry Mayorkas y Juanita Fabián.

Ricardo Repilado y su esposa Ofelia Cabrera, que iba de negro, tres chic.

Ramón Rodríguez y Marinita Rivero, Ned Pesant y Margot Gómez, Sergio Herrera y Margarita Alvarez, Peter Colli y Carmen Sánchez.

Manuel Galigarcía y Fina Erviti, la gentil dama.

Gonzalo Zúñiga e Isabel Reyes, José Pérez Cubillas y Carmelina Reyes, Carlos M. Calvet y Macusa Sentenat, Angel Vieta y Nena Reboso y Manolo Pérez Benitoa y Nena Boullón, muy elegante la señora de Pérez Benitoa con una toilette en tono rosa.

Teodoro Bassin y su bella esposa, Bebé Soler.

Manuel de Cinca y Cheli Díaz, J. Piñeiro y señora, Mr. y Mrs. J. Sánchez Pessino, Mr. y Mrs. Alberto Godínez, Mr. y Mrs. Charles Monroe, Mr. y Mrs. Armando Balzac, Mr. y Mrs. Paul Heilman, Mr. y Mr. R. V. Waters, Mr. y Mrs. Gaetano Todaro, Mr. y Mrs. Ralph Lees, Mr. y Mrs. Jas A. Amour, Mr. y Mrs. R. Bejarano, Mr. y Mrs. F. Asheby, Mr. y Mrs. C. H. McKay, Mr. y Mrs. L. Burton, Mr. y Mrs. H. Mascort, Dr. y Mrs. Gustavo Roig, Mr. y Mrs. Robert Weil, Captain y Mrs. Whitefield, Mr. y Mrs. Leo Kenan, Mr. y Mrs. Néstor Sánchez.

Y el doctor José García Montes y su joven esposa, Celia María López Muñoz.

Entre las señoras, además, Mary Díaz Gancedo, Carmela Berenguer viuda de Abascal y Josefina Alvarez de Mieres.

Y entre las señoritas, Anita Roelandts, tan encantadora.

Olga Hinze, Mercedes Soler, Leonor Lezama, Estela Sonville, Alicia Varela, Martha Weill, Veste Moore, Carina de Posada y la lindísima Fidelia Gutiérrez.

Completando este grupo, nuestra gentil compañera Anita Concistre, cronista de «The Havana Post».

Un grupo más de caballeros.

En primer término, el admirado y admirable caricaturista Conrado W. Massaguer, Director de «Social».

Emilio Roelandts, Cónsul de Gélgica.

Carlos Gárate Bru, Roberto Machado, Enrique Berenguer, George Crandell y Emilio Roelandts.

Nuestro querido compañero Mario Castellanos, cronista social de «El Mundo».

Y este cronista.

Muchas y muy bellas flores llegaron hasta la señora de Roberts.

Con la firma de Trías, esto es de la «Casa Trías», el aristocrático jardín del Vedado, destacábase este grupo precioso:

Un cesto de gladiolos de Celia María López Muñoz de García Montes.

Un cesto de alelíes de Mr. y Mrs. Waters.

Un cesto de dalias y gladiolos de Margarita Alvarez de Herrera.

Un cesto de azucenas azules de Carmelina Menéndez de Vior.

Un cesto de Iris del doctor Manuel Galigarcía y señora.

Un cesto de gladiolos de Conrado W. Massaguer y señora.

De «El Clavel», el famoso jardín de los hermanos Armand, en Marianao, destacábanse los siguientes obsequios:

Un cesto de pensamientos de Lolita B. de Pérez Benitoa.

Un cesto de gardenias y alelíes de Macusa y Carlos Manuel Calvet.

Una caja de gladiolos rojos de Ramón Rodríguez Torres y señora.

Una caja de dalias del doctor Carlos Gárate Bru y señora.

Una caja de azucenas y dalias de Billie y Roberto Weill.

Celebra hoy su santo la encantadora damita Ofelia García Pulido, a cuyas amistades hacemos saber que no recibe.

**LA EXPOSISION DE LAS SALAS.**

Con éxito magnífico, con brillantez extraordinaria, se llevó a cabo ayer tarde en el Teatro Auditorium la exposición de las Hermanas Salas.

Exposición de modas de verano que marca el inicio de la nueva estación y que constituye un eslabón más que las incomparables Hermanas Salas tienen que unir a la larga cadena de triunfos hasta ahora anotados.

Fué la de ayer una verdadera fiesta de la moda.

Lujo, arte, elegancia, fueron las características de aquel desfile de novedades en el que las Hermanas Salas—nombre de alto prestigio en nuestros centros de moda—dieron a conocer lo más bello, lo más fino y lo más chic que nos envía París para la estación que empieza.

Como saben nuestros lectores la fiesta de ayer tenía un fin benéfico: la Liga de Acción Social San Juan Bosco que sostiene ya de su peculio particular distintas Escuelas Nocturnas para obreras, gratuitas, donde cientos de mujeres indefensas van en busca del pan de la enseñanza o de un recurso especial con que enfrentarse más tarde a las exigencias de la vida.

Esto—una obra que merece el apoyo de todos—unido al interés que siempre despierta una exposición de las Hermanas Salas, hizo que ayer se congregara en la espléndida sala del Auditorium el más numeroso y distinguido concurso de damas.

Así demostró una vez más la sociedad habanera ese corazón noble y generoso que la caracteriza, brindándose como siempre para apoyar un caritativo empeño en el que laboran sin descanso bondadosas y muy distinguidas damas de nuestro gran mundo.

Aprovechamos la oportunidad para dar a conocer el Patronato de Obras Salesianas Don Bosco, al que tenemos que felicitar por el magnífico triunfo alcanzado ayer:

Presidenta: Sra. Marquesa de Tiedra.

Vicepresidentas: Sra. Blanca García Montes de Terry y Sra. Anáis Culmell de Sánchez Batista.

Secretaria: señora Catalina Pérez de la Riva.

Vice-secretaria: Sra. Clementina Coeilo de Doval.

Tesorera: señorita Dolores Galbán.

Vice-tesorera: señorita Carmen Galbán.

Vocales: señora Mercedes Marty de Baguer; señora María Teresa Escarrá de Casares; señora Leonor Barraqué; señorita Julieta de Cárdenas; señora María Teresa Faes de Mouriño; señora Julia Pla; señora Amelia Solberg de Hokingsons; señorita Sarita Gutiérrez; señorita María Luisa Merelo; señorita María Antonia Agüero.

Hablando de la exposición fué «succes» tanto lo que concierne a modas como su parte social.

Las hermanas Salas hicieron de aquella fiesta, la más linda, la más interesante y amena, de cuantas se habían llevado a cabo hasta ahora.

Se abrió el programa con un interesantísimo número de concierto en el que se presentaron Margarita Montero de Inclán, nuestra notable arpista; Mercedes Girón Cerna, soprano de cálida voz y Margarita Molino, violinista exquisita.

Después se presentaron Cuca Martínez de Chibás y Ada Armand en un número de Ballet «El Lago de los Cisnes».

Más tarde comenzó el desfile, maravilloso, lindísimo.

Los trajes de sport, presentados en la primera parte de la exhibición, junto con los de calle, arrebataron a la concurrencia por la sencillez y belleza de los estilos, por la novedad de las telas, por la exquisitez de la línea.

Después en la segunda parte desfilaron los trajes de comida y baile que llevaban, como los anteriores, las firmas más conocidas de la Ville Lumiére, Vionnet, Lanvín, Schiaparelli, Patou, Marcel Rochas, Bruyére, Nica Ricci, Lucile Paray, Mainbocher...

Unos y otros, escogidos por las Salas en su reciente viaje a la capital francesa, llevaban ese sello inconfundible de las firmas parisinas.

Un grupo escogido de muchachas del gran mundo habanero brindó su valioso concurso para pasar ante la concurrencia.

He aquí sus nombres.

Señoritas: Manolita y Loly Bravo, Cristina Castelví, Celia, Rosa y Alicia Morales, Yoska Pichardo, Corita Sánchez Agramonte, Llilly Riqueime, Betty Evelyn, Mercedes Ramírez, Olga Seigie, Madeleine Labarrere, Hortensia Castellanos, Elodia de Cárdenas, Lianne Salmon, Yolanda G. Beauville, Mignon Olmo, Gracielita López, Martha y Berta Gutiérrez Vianello, Hortensia y Rosa María de Cárdenas, Martica González Labarga, Ina Menocal y Elisa Mencía.

Por último, para cerrar con broche de oro la exposición, se presentó el cuadro nupcial en el que hizo de novia la bella señorita Lolita Betancourt y de «flower-girls» las niñas María Luisa Lafourcade, Lourdes Fernández, Laurita Van der Water, Margarita Louzaino y el niño Gerardo Alvarez.

También se presentaron en este cuadro las lindísimas jovencitas Martha Gutiérrez Vianello e Ina Menocal y Martínez Pedro, que hicieron de damas de honor.

Antes de terminar, para dar paso a la concurrencia, séanos permitido hablar del adorno floral, un magnífico trabajo de florería, regalado a la Liga de Acción Social «Don Bosco», por la «Casa Trías», el siempre exquisito jardín del Vedado.

Aquellos artífices combinaron plantas y flores con verdadero arte, logrando un decorado pleno de exquitez, de belleza y de novedad.

La primera parte, en la que fueron exhibidos trajes de sport y de calle, la escena remedaba un jardín florecido en plena primavera, advirtiéndose lindísimos canteros de flores de distintos matices y grupos de palmas arecas completando el efecto.

Y en la segunda parte, era la escena un salón modernista de belleza incomparable.

Allí se advertían tres lindísimas columnas con dalias y gladiolos en tono rosado, que, como obra al fin de los floristas de Trías, eran algo muy fino y elegante.

También hicieron los artistas de Trías, el lindo bouquet que lució la novia en la última parte.

Era un ramito precioso de estilo «Colonial».

Del mismo estilo eran los ramos de las damas de honor, a base de sweet peas rosados, una creación originalísima de la «Casa Trías» que gustó extraordinariamente.

La Orquesta de Paul Nickse se condujo admirablemente durante toda la tarde.

La concurrencia.

Gloria Valdés Reimundo de Martínez Fraga, esposa del Presidente de la Cámara de Representantes.

Emma Cabrera de Giménez Lanier, esposa del Secretario de Hacienda.

Graciela de la Torre de Alfonso Pujol, esposa del Secretario de Justicia e interino de Defensa.

Gloria Guerra de Beruff Mendieta, esposa del Alcalde de la Habana.

María Jaén viuda de Zayas, Encarnita Luaces de Montalvo y Elvira Arango de Despaigne.

La Marquesa de Alta Gracia.

La Marquesa de Villalta.

La Marquesa de Tiedra.

La Marquesa de Jústiz de Santa Ana.

La Condesa de Jaruco.

La Condesa de Romero.

Micaela Mendoza viuda de Carrillo, Lolita Rams viuda de Gaye, Nena Pons viuda de Pérez de la Riva, Mercedes Marty viuda de Baguer, María Martín viuda de Pla, Conchita Ribas de Chibás, María Martín viuda de Dolz, María Teresa Escarra de Casares, Marie Dufau de Le Mat, Celia de Cárdenas de Morales, María Alonso de Arenas, Eugenia Segrera de Sardiña, y Consuelo Menéndez viuda de Catá.

María Romero de Vieites.

Rosita Cadaval de Rayneri.

Inés Romero de Arcos.

Celia de Cárdenas de Morales, Blanca Alvaro viuda de Arriba, Rosa Blanca de la Torre de Rosales, Marina Dolz de Tolón, María Vianello de Gutiérrez, Margot Pestana de Pérez, Amalia Hierro y Nena Rivero de Angulo.

Lily Coicoechea de la Cámara.

Paula Goicoechea de del Valle.

María Teresa Pedroso de Vianello, Josefina Vila de Sola, Lolita Morera de García Alonso, Nena Justiniani viuda de Castellanos, Angélica Pedro de Forcade, Margot Martínez Pedro de Longa y Conchita Martínez Pedro.

Mrs. Hoyt.

Mrs. Degener.

Mrs. Marine.

Nina Cowley de Rodríguez Morini, Elena Menocal de Massaguer, Sofía Arebal de Cárdenas, María Teresa de Varona, Dulce María Blanco de Cárdenas, y Mrs. Stewart.

Herminita Gómez Colón de Pereira.

Carmelina Laurrieta de Fondon.

Rita María Gómez Colón de Colli.

María Antonia Alonso de Aspuru, Estela Alonso de Nodarse, Nieves Durañona de Goicoechea, Hortensia Reyes Gavilán de Castellanos, Atala Marchena de Baguer, Bibí Chumaceiro de Marchena, Esther León de Marchena y Maggie Orr de Aróstegui.

Guillermina Pérez Fernández, María García Beltrán de Menéndez, Margot Blanco de Wolf, Elena de Arcos de Lebredo, Margarita Fernández de Bosque, Aurorina Menéndez de Menéndez y Josefina Menéndez de Cienfuegos.

Gloria Castellá de Barrios.

Candelaria Carbonell viuda de Gómez, Marita Barruecos de Martínez Pedro, Nancy Boullosa de Fonts, Bebita Correa de Reboredo, Margot Boada de Gallo, María Teresa Rodríguez de Ruiz, Kela Sancho de Castañeda, Graciella Miranda de López y Graciella Calderón de Carrerá.

Estela Menocal de Lobo.

María Usabiaga de Barruecos.

Gloria Mendizábal de Morales, Carmen Menocal de Dellundée, Herminia Nevares de Hernández, Chichita Morales de López Oña, Cheita Tagle, Elena Sánchez de Fernández, Nena Aranda de Echevarría, Esperancita Plasencia de Saladrigas y María Vázquez de Smith.

Mrs. Kaffemburg.

Consuelito Ferrer de Palma, Lala Carreño de Sampedro, Juanita Alcoz de la Torre, Alicia Godoy de González del Valle, Matilde Sánchez Montoulieu de Vinent, Alicia Herrera y la señora viuda de del Barrio.

Dinorah Boyez de Alexander.

Tulita Bosque de Baguer.

Julita Pla, Bebita Miyares de Juncadella, Carmita Oyarzún de Miyares, Carmela Llansó de del Real, Ada Mac Millan de Hermes, Serafina Rodríguez de Rosado, Carmela Berenguer viuda de Abascal, Clemencia de Armas viuda de Mencía, Mary Díaz Gancedo, Fefita de Sola de Agüero, Amelia Díaz de Estrugo, María Teresa Eshler de Pantin, Gloria Rosainz de Chediack, y la doctora Pilar Palma.

Raquel Pérez de Rivero.

Lolita Boullón de Pérez Benitoa, Olga Thompson de Suero, María Monteagudo de Quiñones, Mercy Taquechel de Viñals, Nancy Boullosa de Fonts, Nena Tabío de Chabau, Alicia Castellanos viuda de Castellanos, Sofía Arenal de Cárdenas, Fifí Sarría de Menocal, Angélica Fernández de Sánchez, Beba Larrea de Alonso Patiño, Nena Rodríguez de Santeiro, y Ofelia Santos de Puentes Duany.

Perla Fowler de Menocal.

Aimée Fowler de Cámara.

Fabiola de Arriba de Botet, Nena Suárez Rivas de Casabuena, María Hernández Guzmán de Reyes, María Pepa Recio de Díaz, Caridad Rosales de Alzugaray, Concha Rosales de Freyre, María Montoro de Seiglie, Leopoldina Solís de Hernández, María Teresa Faes de Mouriño, Pura Ichaso de Fernández Llorens, María del Carmen Alonso de Abela, Graciela Rodríguez de Gutiérrez, Anita Ramírez Guiralt de Alvarez, Angela Herminia Armiñán de Pedroso, Paulina Debeche de Machín, Moraima Becker de Iglesia, Carmela Boada de Sánchez Villalba, y Stenie de Castro de Juliach.

Nena Velazco de González Gordon.

Luisa Gendreau de Moas, Mary Ferrada de García Entralgo, Teresita Moas de Runken, Nena Pérez Piquero de Castañeda, Lillian Kruger de Steinhart, y la viuda de Calderón.

Rosita Clavería de Blanco Herrera.

Hortensia Martell de Brende, Augusta de la Cova de Ramírez de León, Adelina Giscart de García Gómez, Herminia Saladrigas de Terry, Corinita Abalí de Castro Montejo, Poupée Armenteros de Albear.

Nicolasa Zabala de Llerandi.

Y Lila Forcade de Morán.

Señoritas:

Mercedes Smith, Nono Larrea, Flora María Lamar, Gloria y María Luisa Ortiz, Elena y Rosario González Labarga, Bebita Lasa, Gloria Barrios, Carina de Posada, Toki y Elena Montero, Hortensia Colas y Alicia Castellanos.

Lydia Lombard.

Maggie Wolf, Beatriz y María Luisa Morales, Lily Chabau, Isabelita Galán, Elsa Díaz Biart, Alicia y Cuca Vilela, Carmen Deschapelles, María Herminia y Olga Alvarado, María Brea, Cheché Onetti, Olga Thelma Salas, Josefina Lombillo, Elena Villalba.

Caridad López Serrano.

Olga Alvarez.

Carola Paneral.

Josefina y Hortensia Knight, Lucila y Delia Salcedo, Cristina Saladrigas, Monadita Berndes, Patricia Mencía, Poupée Venero, Olga Carrera, Eulalia y Nena Suárez Carreño.

Loló y Carmen Galbán.

Olga Marchena, Olga Bosque, Antonia Ichaso, Chony Pérez Benitoa, Lolita Varona, Peggy Echevarría, Carmelina Villaverde, Carmen Montero, María Antonia Agüero.

María Teresa Alonso Pujol.

Hilda Valdés Reimundo.

Mimí Castro, Mimí Suárez Rivas, Ofelia y Graciella de Freixas, Mercedes Muiño, Sylvia Pérez de la Torre, Martha Narváez, Caridad Alvarez, Ana María Lambea.

Llilla Estrugo.

Elena Villalba, Antolina de Cárdenas, Gracielita Carrera, Olga Arenas, Sara Fernández Pino, Olga Sterling, Nena Llerandi.

Daisy Gutiérrez Rams.

Conslito Finlay, Margot Menéndez, María Gómez Carbonell, Helen Thomson, Lolita Vidal Lage, Florita Interian, Laudelina Cantillo, Helen Hernández Nevares, Panchita Steegers.

Enita y Margarita Rayneri.

Lola y Josefina Cabarga, Graciela Vianello, Minin Abello, Olga de la Guardia e Isolina Olmo.

Luis de POSADA

GRAN CASINO NACIONAL
HOY SABADO 2
LA FIESTA DEL AÑO
"UNA NOCHE CUBANA"
REGALOS DE MARACAS, CLAVES SOMBREROS, TAMBORES, GUAYOS ETC.,
Concurso de tango y son con premios valiosos de "ORIENTAL BAZAR" y la "CASA QUINTANA"
GRAN SHOW
RAMON Y RENITA
LOS RANCHEROS.
CUARTETO LUNA (en el bar)
Dinner de luxe $ 2.50
RESERVACIONES F07548
DOMINGO 3 Té bailable desde las 5 p.m.
La concurrencia será obsequiada con exquisito buffet



666 Domina el PALUDISMO en tres días. CATARROS en un día.
Líquido - tabletas Salve Ungüento Gotas para la Nariz
Tónico y Laxante

No hay nada más sublime que sentirse aprisionado entre las redes del amor y esto se logra adquiriendo un anillo de compromiso en la Gran
Joyería BARQUET
LA CASA DE LOS REGALOS DISTINGUIDOS
SAN RAFAEL 1.1-2



PENSION COMPLETA

DESDE $3.50 DIARIOS POR PERSONA Y SEGUN HABITACION QUE SE DESIGNE

Habitación con vista exterior, desayuno, almuerzo y comida, disfrute de las aguas y baños minerales, del Parque de los manantiales y extensos terrenos del Balneario.

Si no puede venir a los manantiales, ellos irán a su casa pidiendo el agua a su Depósito; Tacón número 4. Teléfono A-7627.

$0.90 EL BOTELLON DE 20 LITROS

Sintonice la hora "San Miguel de los Baños" por la estación C.M.B.S., Calzada y H, Vedado, en 770 kilociclos, todos los lunes, miércoles y viernes, de 3 a 4 de la tarde

GRAN HOTEL DEL BALNEARIO

¿SE SIENTE USTED CANSADO?

TOMESE UNA VACACION EN EL "GRAN HOTEL DEL BALNEARIO DE SAN MIGUEL DE LOS BAÑOS"
— EL PARAISO DE CUBA —

A 800 pies sobre el nivel del mar, en el centro de un valle primoroso rodeado de bellísimas montañas, con manantiales de AGUAS recomendadas por todos los médicos más afamados y comprobadas por más de dos siglos como milagrosas para la curación de las afecciones de las vías digestivas y urinarias, para la diabetes y todos los trastornos de la nutrición.

El Gran Hotel del Balneario es una magnífica construcción con 50 habitaciones confortables, Restaurant de primera clase, Baños y Aguas minero-medicinales, Parques y arboledas, Juegos de Salón y al aire libre, Médico Director, Farmacia, Laboratorios Clínico e Hidrológico, Rayos X, Gabinete Dental, Departamento de Fisioterapia y todos los adelantos modernos.

Confortables coches-pullman que hacen diariamente el viaje desde Zulueta y Teniente Rey (Gran Hotel) a las 2 P. M., así como pisi-corre desde el mismo lugar a las 3 P. M.

DIRIJASE AL GRAN HOTEL DEL BALNEARIO. SAN MIGUEL DE LOS BAÑOS.
INFORMACION EN LA HABANA POR EL I-3324.


M.E.C.D. 2016

# HA QUEDADO CONSTITUIDA LA DELEGACION DE LA JUVENTUD CATOLICA EN EL PUEBLO DE LA ESPERANZA

(COLUMNA UNO)

# EL CENTRO DE INSTRUCCION Y RECREO DE STGO. DE LAS VEGAS CELEBRARA ESTA NOCHE UN GRANDIOSO BAILE DE CARNAVAL

(COLUMNA SEIS)

## La Federación local de la Juventud Católica Cubana, quedó constituída con gran lucimiento en La Esperanza

### Prestaron juramento, desfilando bajo un arco formado por la bandera cubana y la de la Federación. Bello discurso de la señorita Zoraida Díaz. 72 jóvenes, primeros iniciados

El señor cura párroco de esta Iglesia Pbro. D. Benigno Gómez y Fernández, con el deseo de preparar la juventud de esta villa para una vida decorosa, fundó en la Iglesia Parroquial un Círculo de Estudios, el cual, de una manera sorprendente hizo cada día más numeroso. En una de las clases, propuso que sería una cosa de gran provecho para la Iglesia y la Patria, el que se fundase en esta feligresía la Federación de la Juventud Católica, cada día más difundida en toda la República. Al oir tal proposición, todos se entusiasmaron secundando con gran entusiasmo tal proyecto.

A medida que nuestros ideales se fueron propagando, el entusiasmo se apoderó también de la juventud femenina, dándole el correspondiente apoyo las Madres Dominicas Francesas, establecidas en esta Villa, reuniéndose noche tras noche en el Colegio que dirigen las citadas Religiosas, con el fin de prepararse convenientemente para llevar a feliz término el deseo abrigado con tanta emulación, contando al cabo de muy pocas semanas, con el crecido número de 72 candidatas, si bien no se iniciaron más que 54, debido a que el resto se hallaban enfermas de grippe en los últimos días. Siendo el número de los jóvenes 18. Total por todos, 72 los que se iniciaron.

Gran número de fieles secundó nuestra fiesta, comulgando en gran número en la primera misa que se celebró a las seis y media de la mañana. A las siete y media, se celebró la misa solemne, en la que hubo una numerosísima comunión, no sólo de los candidatos, sino también de otras muchísimas personas, manifestando unos y otros edificante recogimiento y piedad.

A las dos de la tarde, estaba repleta la Iglesia de numerosos fieles, ansiosos de presenciar el acto de la Iniciación, la que estuvo presidida por el doctor Julio Morales, representante del Presidente General de la Juventud Católica, quien no pudo asistir por hallarse indispuesto; por el doctor Portuondo en representación del señor Obispo de la Diócesis de Cienfuegos; los PP. Pasionistas Nicolás y Felipe, el Revdo. Hermano Bernardino, de los Hnos. de la Salle, el Cura Párroco Pbro. Benigno Gómez; el Secretario de la Unión Central señor Pedro Duelo Marín y varios Caballeros Católicos de la Unión de Esperanza.

El Presidente, después de haber escuchado reverentemente el Himno Nacional, declaró abierto el acto con las palabras del Ritual, haciendo uso de la palabra a continuación, la señorita Zoraida Díaz, pronunciando un bellísimo y sentimental discurso. Seguidamente hizo uso de la palabra el Consiliario, terminando con tomar el Juramento a los Candidatos, haciéndoles las consideraciones usuales. De acuerdo con el expresado Ritual, los Iniciados prestan juramento, pasando uno por uno bajo el arco formado por las banderas Nacional y de la Federación, se acercan a la Mesa Presidencial, besan el Crucifijo, reciben su tarjeta y brazalete, como distintivos. El presidente hace uso de la palabra, resumiendo el acto y dando la bienvenida a los nuevos iniciados.

A los acordes del Himno Juventud Católica, se da por terminado el acto, cantando con todo entusiasmo los nuevos federados, juntamente con los visitantes de Santa Clara, Placetas y otros.

**M. Rodríguez Alvarez.**

# DE LA VIDA NACIONAL

El coronel Fulgencio Batista, jefe del Ejército Constitucional, al llegar frente al Cuartel de La Palma (Pinar del Río), donde se le ofreció un ponche de honor, declarándosele, al igual que al teniente coronel Benítez, jefe militar pinareño, Hijo Predilecto del Término.

## Culminó en gran fiesta el certamen celebrado en Morón

### Resultó electa Reina, por una abrumadora mayoría, la Srta. Leopolda J. Loyola

**Gran fiesta en la Colonia Española**

Un verdadero éxito social fué el resultado final de la justa que patrocinada por la sociedad hispana de esta ciudad se ha venido celebrando en Morón, participando un grupo de distinguidas damitas de la localidad.

Una montaña de votos fueron escrutados el pasado día 19 con motivo del escrutinio final saliendo electa la simpática señorita Leopolda Jaime Loyola (Polda), tan apreciada en nuestros salones. El día 2 de abril será la Coronación de S. M. Leopolda I. Reina del Carnaval y de su Corte de Honor. Se llevará a efecto con tal motivo, en los espaciosos salones de dicha sociedad uno de los más lucidos bailes que haya presenciado esta ciudad, amenizado por la reputada orquesta «Habana Casino».

Un programa de atracciones y sorpresas se está confeccionando para esa noche que será de alegría y arte, noche que hará eco en nuestra historia social. Todo lo que vale y significa en la alta sociedad de la provincia se dará cita el próximo día 2 de abril en el «Casino Español.»

**Hogar feliz**

El de los esposos señor Mateo Pardo y señora Tulita Leiva con el advenimiento de un hermoso «baby», fruto primero de su venturosa unión. Hasta ellos llegan en todo momento las felicitaciones de sus amistades y la de esta cronista.

**Elina Pardo**

Esta gentil amiguita se encuentra recluída en sus habitaciones a consecuencia de un fuerte ataque grippal.

Hacemos votos fervientes por su total restablecimiento.

**Entre nosotros**

Procedente de la Ciudad Prócer se encuentra en ésta, donde goza de innumerables afectos el distinguido joven Vicente García Peralta. Lo saludamos cordialmente.

**Trágica muerte**

Con profunda pena tenemos que consignar la sentida desaparición, ocurrida en un espantoso accidente, del Juez de Instrucción de esta ciudad doctor Berardo Valdés Hernández. Su muerte ha causado entre nosotros profunda consternación. Morón ha sufrido el rudo golpe de perder a uno de sus más distinguidos funcionarios.

El poder judicial y el foro cubano, han perdido también a uno de sus más preclaros miembros.

Nuestro pésame a sus familiares y en particular a su atribulada viuda y su inconsolable madre la virtuosa doña María Hernández viuda de Valdés.

**D. Pérez Lavín,**
Cronista Social

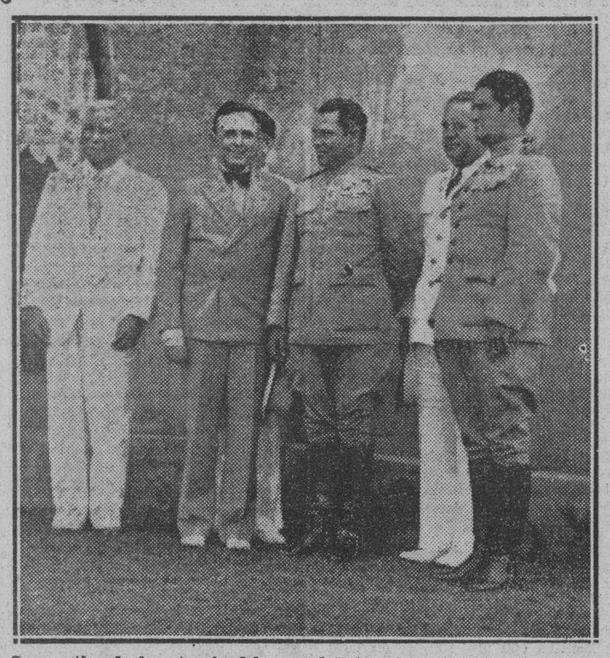

Con motivo de la estancia del coronel Fulgencio Batista, jefe del Ejército Constitucional, en la capital del tabaco, fué a saludarlo antes de embarcar para los Estados Unidos, el gobernador del Estado de Georgia, mister Riders. Aquí aparece en unión del teniente coronel Manuel Benítez Valdés, jefe del Octavo Regimiento, «Rius Rivera», y el ex presidente de la República Carlos Mendieta.

## Gran embullo para el baile de hoy en Stgo. de las Vegas

### Será en el C.I.R. y tocarán cuatro conjuntos musicales. Habrá otros los días 9 y 12

SANTIAGO DE LAS VEGAS, marzo 31.—El entusiasmo que existe entre nuestra juventud para el segundo baile de Carnaval que tendrá lugar el sábado 2 de abril en el Centro de Instrucción y Recreo, es indescriptible.

Este festival lleva el sugestivo título de «Momo se divierte» y será amenizado por cuatro conjuntos musicales: Belisario López, Cheo Belén Puig con su cantante, Gloria Matancera y el Quinteto Tomé.

Muchas son las comparsas que se preparan tanto en esta población como en los pueblos vecinos de San Antonio de los Baños, Calabazar, Rincón, Mazorra, Arroyo Naranjo y en la misma capital.

Después continuarán otros bailes en el C. I. R. Tendrán lugar los días 9 y 16 de abril, cada uno con cinco conjuntos musicales.

**La Sección de Declamación del C. I. R.**

En la noche del pasado lunes 28, tuvo lugar en el Teatro Popular, una interesante función teatral, ofrecida por la Sección de Declamación del C. I. R., llevando a escena la obra de palpitante actualidad que tantos aplausos conquistó en el Teatro Martí, «El Hombre de la Guayabera», así como el juguete cómico, de «Qué tres patas para un banco», ganando muy merecidos aplausos del público que llenaba la sala del Popular. Los muchachos del C. I. R. preparan otras obritas de las que iremos dando cuenta en su oportunidad.

**Leopoldito de Velasco**

Este chiquito, hijo amantísimo de nuestra compañerita María Teresa de Velasco, Cronista Social de DIARIO DE LA MARINA, guarda cama desde hace varios días.

Hacemos votos fervientes por el completo restablecimiento del simpático amiguito.

**Entre nosotros**

Se encuentra entre nosotros, procedente de la ciudad yumurina, pasando una temporadita en casa de sus familiares, la distinguida señora Emilita María Barbosa de Fuentes.

Llegue hasta ella nuestro sincero saludo.

**Manuel Perera,**

## DE SANCTI SPIRITUS

**Operada**

La estimada señora Herminia González viuda de Guardiola ha sido sometida en la clínica los Angeles de esta ciudad a una delicada operación en la vista, la cual llevó a cabo con gran éxito el doctor Horacio Ferrer oculista de gran renombre de esa Capital.

Su estado es bastante satisfactorio.

Corresponsal.

## Magnífico baile se efectuó en Guara a beneficio de la carretera de San A. de las Vegas, que está intransitable

### La sociedad Progreso, de Managua, prepara una gran fiesta en sus salones, contándose un baile de mamarrachos que promete resultar espléndido. Operado el Sr. Delio Hernández

**Liceo de Guara**

La prestigiosa sociedad que encabeza estas líneas, vistió sus mejores galas el pasado día 26 del actual, con motivo de la celebración de un grandioso baile que resultó de lo más brillante. Fué tanta la afluencia de las parejas que era imposile dar un paso en sus amplísimos salones.

La orquesta del profesor Antonio María Cruz, que fué la que tuvo a cargo los bailables, estuvo insuperable cosechando aplausos a granel de la enorme concurrencia.

El total de lo recaudado por este festival bailable fué engrosar los fondos del Comité Pro Continuación de la carretera de San Antonio de las Vegas a Guara, cuya carretera se encuentra en pésimas condiciones.

Felicitamos a la Directiva del Liceo de Guara, por su desinteresada cooperación a tan ansiada obra, la que reportará incalculables beneficios a ese simpático pueblo.

**Pedro José de León**

Nos place consignar con verdadero gusto el restablecimiento del distinguido y hábil político Liberal señor Pedro José de León, que días pasados estuvo recluído en sus habitaciones víctima de una afección grippal.

**Visita**

Días pasados tuve el gusto de saludar en esta Corresponsalía al probo y competentísimo funcionario de la Secretaría de Comunicaciones, señor Armando Fuentes, Inspector General de Servicios Públicos, que vino a ésta en gestiones de su delicado cargo.

**Mejorado**

Así se halla nuestro particular amigo señor Delio Hernández Pérez, distinguido funcionario de la jefatura Local de Sanidad de la Habana donde presta sus valiosos servicios.

Que cuando estas líneas vean la luz se encuentre completamente restablecido, son los deseos del Cronista.

**Progreso de Managua**

La simpática sociedad, orgullo de los managüeros nos anuncia su tradicional baile de «Mamarrachos», que se llevará a efecto el próximo sábado día dos del entrante mes de abril en los ventilados y elegantes salones de la mencionada sociedad.

Ha sido encargada de los bailables la reputadísima orquesta del profesor «Paulín», estando la parte vocal a cargo del conocido cantante señor Eulogio González, alternando con la citada orquesta el septeto «Trovadores 1934».

Un éxito más por adelantado que agregar a los muchachos que tienen conquistado esa simpática sociedad.

**Pedro Pablo FONT**

## DE PUNTA BRAVA

**La grippe**

El mal de moda, no hay casa en esta localidad donde alguno de sus moradores no haya sufrido sus consecuencias, aunque benigna, pero bastante molesta.

**De nuevo entre nosotros**

Hállanse de nuevo instalados en su casa en esta localidad los jóvenes esposos señora Evelia Torers y el señor Carlos Rodríguez Valdés, en compañía de sus hijos.

Bienvenidos.

**El baile del Liceo**

De extraordinaria brillantez y animación.

El hermoso Palacete de la sociedad Liceo lució sus mejores galas para despedir brillantemente el Carnaval con un grandioso baile titulado "Adiós al Carnaval", que fué amenizado por la Orquesta de los Hermanos Castro, Orquesta Gris y el septeto local.

Fiesta que será recordada por los asistentes.

**En la Playa de Santa Fe**

Para la próxima temporada prontata a inaugurarse quedará terminado el gran cine que se está construyendo en la referida playa y cuyo salón será el punto de cita de los temporadistas.

Corresponsal.

# CRONICA ANTILLANA

**Gran baile**

El sábado pasado, en los salones de la «Colonia Española», sociedad que preside nuestro distinguido amigo el acaudalado comerciante señor Cruz Alonso se verificó un baile de disfraz, que constituyó un acontecimiento extraordinario, en todo orden.

Fueron numerosas las comparsas que asistieron a esta fiesta, que resulta un triunfo para la directiva que representa a esta institución.

El entusiasmo reinó en todo el transcurso del baile, y no faltó, de parte de los asistentes, una frase de elogio para los lindos salones, tan cuidadosamente adornados. El embellecimiento estuvo a cargo de los señores Alejandro Reyes y Moisés del Valle, que tienen arte y gusto para esta clase de labor.

La orquesta de Cheveto Alemany, de Banes, ejecutó piezas deliciosas plausibles, que mantuvo a la concurrencia en continua alegría.

Música exquisita ésta que amenizó la fiesta.

A continuación ofrecemos la lista de las comparsas que le dieron realce al acto con su asistencia.

Caperucita Roja: Enriqueta y Dulce Serpa, Tita y Margarita Serpa, Cachita Pérez, Delia Noa, Emelina Méndez, Blanca y Eva Alberti, Dulce Girpert e Isabelita Caballero. Estas señoritas llevaban de compañeros a los jóvenes siguientes: Eduardo Avalo, Juanito Suárez, Antonio Alberti, Fernando Recio y Sabino Rodríguez.

La Punzada, por parejas; Cachita González y Miguel Angel Puignau; Luz Divina y Julito Caballero; Dorette Bolshwing y Enrique Bolshwing; Teresita Díaz y Luis de la Guardia; Carmen Nelly e Ignacio González; María Luisa Mont y Juvenalito Borosela; Edit Escudero y Robertico Zayas. Una de las integrantes de esta comparsa, la señorita Carmen Nelly, fué agraciada con un fino y delicado bouquet, artística creación del jardín «La Dalia», y el que fué donado por esta casa con intervención de su agente en Antilla nuestro particular amigo y compañero señor Roberto Molina.

Bohemios, por parejas: María Elena Reyes y Porfirio Lissabet Jr.; Elba Reyes y Gilberto Iriarte; Nelson Poyato y Queta Reyes y Conchita Lissabet y Arisides Navarro Navarro.

Arco Iris, toda integrada por lindas señoritas: Otilia Navarro, María Elena y Chuchi Martínez y Dora Tillán.

Gallegos: Ada Marina Navarro y Pepe Masferrer.

Capuchones: Los hermanos Alberti Antonio Sánchez y José Campos.

Príncipes Turcos: Margot Motito y José Manuel López Caride.

Típicos Mexicanos: Teté Anido y Basilito Rodríguez.

Noche Tropical: Ada Marbán, quien fué muy elogiada.

Dama Antigua: Cuca Feliu, con su compañero Manuel Suárez Fernández, quien iba disfrazado de Gallego.

La pareja que más llamó la atención, por llevar disfraces muy gustosos, Moisés del Valle y su hija Carmen Elena.

Y otra pareja que resultó enigmática hasta la postrimería de la fiesta, despertando la curiosidad de todos: Elina Crosa y Melba Feria, de Brujos.

Y la linda señorita Terina Forés de Hombre con su hermano Monchito Forés de Dama Vieja.

**Fiesta infantil**

Como anunciamos en crónica reciente, de acuerdo con una fina invitación que recibimos de la elegante sociedad «Colonia Española» en los salones de la misma tuvo efecto un baile infantil el domingo pasado.

Fiesta que resultó muy divertida.

Y como siempre, la grey infantil se divirtió a sus anchas.

Lindos disfraces llevaban los niños.

Para darle más lucimiento a la fiesta.

Que resultó majestuosa.

Este acto fué amenizado por la orquesta de los Hermanos Urgellés, de esta localidad, que cuentan con mucha reputación en toda nuestra provincia oriental.

Por la cortesía de nuestro compañero, el cronista elegante del semanario local «La Defensa» señor Arístides Navarro, ofrecemos detalladamente los nombres de los pequeños asistentes.

Arco Iris, Belkis Alonso; Lucero de Alba, Anays Alonso; Bailarina, Edith Alonso.

Soldadito de Madera, Julio A. Sánchez; Rumberos, Flor María Varela y Rodolfo Rodríguez; Señorita Luis XV, Pilar Sánchez; Botones, Tatico y René Martínez; Corazón, Gladys Martínez; Bailarina, Nancy Molina; Dama Antigua, María de los Angeles y Sarita Riverón; Pierrot, Arnaldo Ramos; Bailarina, Luz María Peña; Payaso, Luis Romero; Hada, Ana María Galbán; Hawaiana, Gelita Quevedo; Panchita, Mabel Llibre; Caperucita Roja, Cuquita Llibre; Guajiro, Rolando Silva; Apache, Julito Esperón y Otto Bolshwing; Rumberos, Teresita y Armandito de Feria; Rumbero, Orlando Pérez; Hawaiana, Conchitica Guarch y Raquelita Suris; Rumbero, Orlando Rodríguez; Gitana, Nereida Aguilera; Corazón, Edel Vicente; Pierrot, Joaquín Vicente; Frac, Pepito González; Apache, Luis Díaz; Gitana, Madelina Cortés; Gitana, Caridad Arrúe; Pierrot, Luisín Arrúe y Jorge Tur; Bailarina, Melba Tur; Rumbero, Guillermo Sofí; Dama Antigua, Livia Sofí; Chinita, María del Carmen Fernández; Payaso, Oscar Tey; Pierrot, Idelfonso Tey; Andaluza, Alejandrito Reed; Payaso, Orlando Iriarte; Pierrot, Manolito Veranes; Colombina, Imelse Veranés; Panchita, Dulce López; Gallega, Iris Varela; Gitano, Manuel Ferro; Holandesa, María Campos; Gitana, Josefita Magariño; Apache, Adonis Navarro; Colombina, Ligia Gladys Navarro; Botón, Josefita Garrido; Mexicanos, Pucha Painceira y Panchito Painceira; Española, Gladys Iriarte; Corazones, María Luisa Simón; Señorita, Rafaela Delgado; Botones, Manolito Vicente; Japonesa, Martha Sánchez; Rosa, Amaca Aguilera; Apache, Héctor Ramos; Pierrot, Manolito Galbán; Muñeca, Silva O. Sulliván; Arco Iris, Isabelita Sánchez; Aldeana, Norma Larralde; Anabel Hernández de Diablo y de Gitana, Isolina Varela.

**Atenta invitación**

En Banes.

Para el próximo sábado, día dos.

Se organiza una fiesta de carnaval, que ha de resultar brillante.

Por la enorme animación que se nota en aquella ciudad, en lade Antilla y otros pueblos vecinos.

Una importante comisión integrada por la bella y distinguida señorita María Esther González, presidenta de la prestigiosa sociedad de Banes «Las Minervistas», y la cual es a la vez fuerte candidata a un certamen de Belleza que patrocina en aquella ciudad el club Banes, por el señor Fagés, presidente de los festejos y su elegante esposa y los señores Manuel González y Olegario González Secretario y Tesorero respectivamente de la Comisión de festejos, nos visitó recientemente con el propósito de sostener un cambio de impresiones con distintas personalidades de nuestra sociedad, a fin de que cooperen con su asistencia a la grandiosa fiesta, lo que se lleva a cabo con el mayor entusiasmo y presidida por los señores Nicolás Galbán, presidente del «Unión Club» y el señor Cruz Alonso, presidente de la «Colonia Española».

De nuestra villa saldrán comparsas, que se darán cita a las ocho de la noche en los salones del «Unión Club», con la idea de que la hora de salida sea puntual.

En Antilla impera animación extraordinaria para esta fiesta, que tanto promete.

Para la misma hemos recibido una fina invitación, que a continuación copiamos, después de mucho agradecerlo.

«Club Banes.
Carnaval de 1938.
Banes, 15 de marzo de 1938.
Señor Nemesio Carcassés Pérez.
Señor:

Tengo el honor de invitar a usted y familia, para el baile de disfraz que se celebrará en los salones de esta sociedad el d iados de abril, que comenzará a las 9 pasado meridiano.

Rogándole su puntual asistencia para mayor lucimiento del mismo, quedo de usted muy atentamente,

**Manuel Hernández ALMIRA**
Secretario

Nota:—Se ruega el uso del disfraz a los asistentes».

**Atenta presentación**

Por nuestro estimado amigo señor Leopoldo García, nos fué presentada la gentil y simpática señorita Georgina García, quien pertenece a la sociedad de Sagua de Tánamo y quien pasa una temporada entre nosotros.

Grata se la deseamos y le ofrecemos nuestro testimonio de amistad.

**De Baracoa**

El joven Angel Paján, que actualmente se encuentra en Bijarú, y que procede de la bella ciudad de Baracoa, nos fué presentado por el querido amigo señor Humberto Estrada.

Por la crónica le reiteramos nuestra amistad.

**El baile de Rosa**

En el Unión Club.

Y para el día veintiocho de mayo, se anuncia un grandioso baile, que lleva como título: «El baile Rosa».

Aunque todavía faltan muchos días para esta magna fiesta, ya se nota bastante entusiasmo en el seno de nuestra sociedad, por lo que se espera que ha de ser un éxito rotundo.

El señor Nicolás Galbán, presidente de esta institución, labora tesoneramente, a fin de que resulte lo más ameno posible.

Volveremos a comentar esta fiesta en crónicas futuras.

**Nemesio Carcassés PEREZ**
Corresponsal

## DE GUANE

**De paseo**

Nos visita la señora Inés Ramos de Fajardo, procedente de la Habana. Viene a pasar varios días entre sus familiares.

Bienvenida.

**Nuevas profesoras**

Un saludo de felicitación para las nuevas profesoras de piano y solfeo mis lindas amiguitas Elena Enríquez y Calderón y Helma Bengochea y Pedrera, que han alcanzado las más altas calificaciones en sus últimos exámenes, dirigidos por el eminente músico señor Benjamín Orlón, en el colegio «La Inmaculada» de Pinar del Río.

A mis buenos amigos los esposos Calderón Enríquez y Bengochea Pedrera y a las profesoras hago llegar mi enhorabuena.

**Enfermita**

Guarda cama desde hace varios días mi encantadora discípula Mercedes Blanco Puentes.

Le deseo una franca mejoría y que pronto la pueda ver en su aula entre sus compañeras y maestras para alegría de todos.

**María Cristina PANE**
Cronista Social

# VARADERO, JOYA NACIONAL

Ya hemos detallado cuanto pueden y deben hacer los cardenenses para el fomento del turismo y reclamar, de pie, su derecho a ser escuchados cuando pidan protección y ayuda al Gobierno Central. Es toda una revolución constructiva lo que estamos indicando; el esfuerzo máximo de cada ciudadano, el sacrificio individual en pro del bien colectivo, les dará derecho a lo demás.

Ahora vamos a imaginarnos que los legisladores de la provincia harán suyo el programa, admirados del empuje y dinamismo cardenenses, convencidos de que si no coadyuvan serán mal vistos porque nutridas comisiones de personalidades locales vendrán entonces a la capital a solicitar de los altos poderes la solución de aquellos problemas que positivamente son superiores al máximo esfuerzo de la ciudad. Y los altos poderes, en vista de lo ya realizado «a pulmón», han de complacerles.

El Ingeniero Ruiz Williams, honorable Secretario de O. P., en el almuerzo de bienvenida que nos ofreció la Directiva del Club Náutico de Varadero, ante la insistencia y sinceridad de las discusiones, se dió cuenta que los cardenenses queremos de verdad salvar de la ruina a «la playa más hermosa del mundo». Ruiz Williams manifestó sus deseos de estudiar su reurbanización y a ponerla en manos de los mejores técnicos de su departamento, quienes, lejos de los intereses personales, los egoísmos individuales de terratenientes y propietarios, confeccionarán un plan urbanístico de general conveniencia.

El Coronel Eugenio Silva pone también su entusiasmo y su experiencia. Particularmente no le afecta el problema, como tampoco afecta a Mr. Dupont, dueños respectivos de extensas fincas fuera del sector de la península en que hay residencias, hoteles, establecimientos y playa pública, o sea el sector que amenaza perder sus excelencias turísticas.

Debemos partir de esta afirmación básica VARADERO, JOYA NACIONAL, no propiedad particular ni tierra mostrenca. Como tal hay que enfocarlo, como tal hay que estudiarlo, como tal hay que cuidarlo, construirle un estuche y una invulnerable caja-fuerte, cueste lo que cueste. Y lo mejor que tiene, su amplia y extensa playa maravillosa, con arenas de plata, está menoscabada, deslucida, disminuída, con los edificios a pocos metros de la orilla. (Los primitivos propietarios construyeron a tal distancia, para que la gente no viese las piernas de las mujeres al ir de la casa al agua. Las cardenenses fueron de las primeras cubanas que aprovecharon los beneficios del baño de mar. Hoy en día «las piernas carecen de sexo» y no hay razón para continuar estrechando la playa).

Jorge Mañach, Profesor de la Universidad de Columbia, entre otros títulos, visitó nuevamente Varadero en su reciente viaje a Cuba y nos dijo:

—Es una lástima y una vergüenza: cada día alzan nuevas edificaciones siguiendo el erróneo alineamiento antiguo. Todas las playas del mundo defienden precisamente la extensión de arena—que las autoridades obligan a dejar libre— de la avaricia torpe de los propietarios. Esto hay que hacerlo también en Varadera antes que sea demasiado tarde.

Fíjese un plazo de diez años como máximo para retirar los edificios, ofreciendo a los propietarios un espacio igual inmediato trasero. Para sustituir un terreno por otro, sólo se requiere crear los nuevos espacios necesarios. El costo de las reconstrucciones quedará compensado con el más alto valor que todo irá adquiriendo. Los metros que se aumenten de ancho a la Playa Norte, los que se dediquen al boulevard que la bordee, y los necesarios para el boulevard sur pueden ser ganados al mar en la playa sur a muy poco costo, siguiendo las experiencias y los magníficos resultados obtenidos en Miami, que demuestran lo practicable, económico, rápido y otras ventajas del sistema.

Construir veinte o treinta metros al frente de la playa sur una atagula que sirva de molde a un muro de concreto y rellenar el espacio entre ésta y tierra firme, es un juego infantil para la ingeniería moderna. Cuanto extraigan las dragas de la bahía, escombros, piedras traídas de los campos aledaños, cascajos y sobrantes de las canteras... todo es utilizable. Al cabo de poco tiempo será una realidad el ensanche. (De esto hablé varias veces anteriormente con Emilio Bosch y al exponérselo al Coronel Silva, me halagó saber que lo había estudiado también).

A ese malecón Sur, que proponemos, atracarán, a resguardo de los «nortes», yates de recreo y otras embarcaciones. Poseer un chalet frente a una u otra costa, no significará inferioridad alguna. Automóviles y bicicletas circularán por los bulevares Norte y Sur—los paseos más bellos de la América—en una sola dirección. Y por las calles centrales y las traviesas de la península, irán los camiones, los ómnibus, las carretillas de legumbres, hortalizas y frutas, los vehículos de tracción animal etc., y se hará la distribución de mercancías y el servicio de correos.

Insisto en «boulevards» o «avenidas», porque los «board-walks» de madera, como los de Atlantic City y Deauville, la urbanización playística moderna los ha desechado, y además porque los paseos para automóviles resultan al Estado cubano inversión lucrativa por el impuesto a la gasolina.

Estos no son sueños de artista, ni fantasías de enamorado de la playa inigualable, sino que me baso en el éxito obtenido por otros lugares de temporada, aun más famosos, cuyas bellezas naturales—riqueza primitiva—eran y son inferiores a las de Varadero.

Para que el Estado recupere las sumas invertidas en las obras necesarias, puede recurrir al peaje. No ahora, que está todo por hacer, y pasear por la playa enterrando los pies en la arena es un ejercicio molesto; pero cuando Varadero sea lo que debe llegar a ser, bien valdrá veinte centavos por persona como espectáculo. Con esto y la prohibición absoluta de cambiarse de ropa fuera de los edificios (cuando menos en casetas o trailers que paguen contribución), se logrará un público más productivo que el actualmente visitador de esa playa. El turista pagano no sólo es el capaz de dar vida a hoteles, restaurants, cines, etc., y sus proveedores, sino el único que produce riqueza directa o indirecta a cuantos viven y trabajan en una región cualquiera. Y además contribuye económicamente a la conservación de cuanto existe, a costear la propaganda y a estimular nuevas inversiones.

Varadero no puede ser playa gratis, para el primero que llegue. Es UNICA EN EL MUNDO y como tal debe mantener su rango, su prestigio y su precio. Cuando al público le cueste un peso el almuerzo y diez centavos el refresco; pero le conste que el veinte y cinco por ciento se dedicará a las mejoras de que disfruta, pagará gustoso. Y el propio comerciante ha de comprender la conveniencia de esa cooperación suya a los atractivos del lugar, razón por la cual afluyen los clientes.

Lo contrario sería el ideal utópico de muchos comunistas españoles: «Con la tierruca mía y cuanto me tocará en el reparto ¡qué bien voy a estar!» A eso no aspira casi nadie en Cárdenas-Varadero; todos están dispuestos a poner algo y hasta mucho, de su parte.

**Armando Maribona.**

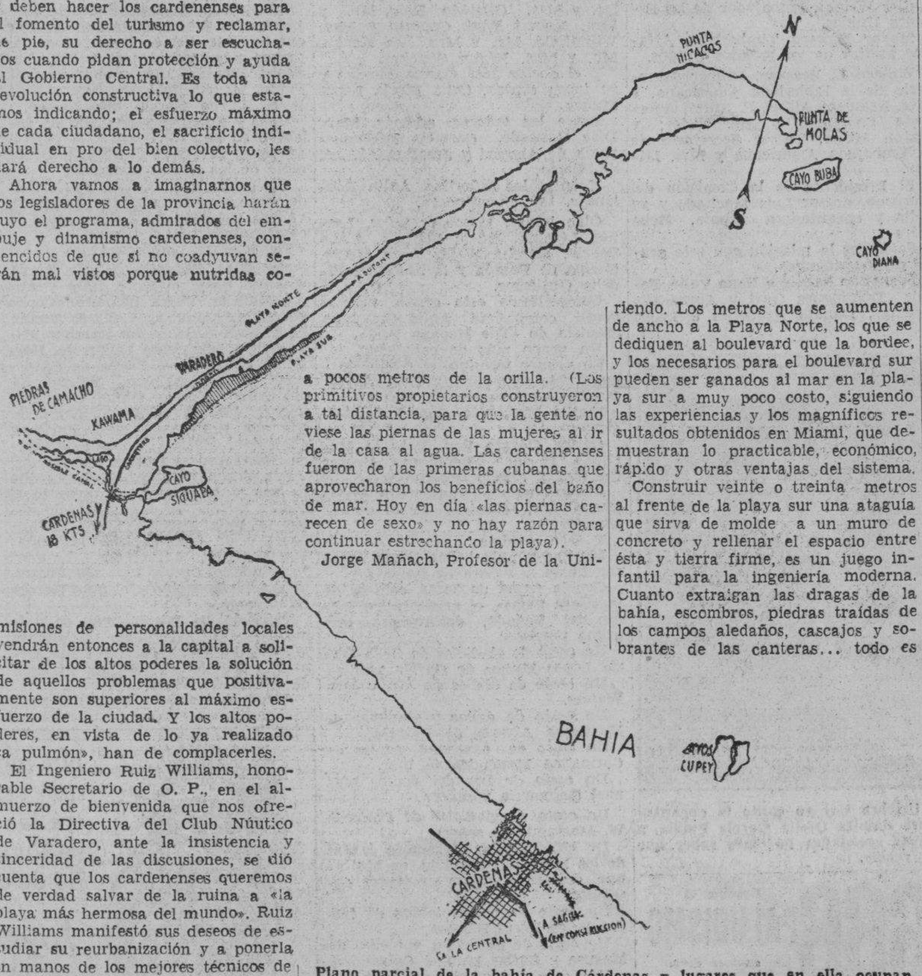


Plano parcial de la bahía de Cárdenas y lugares que en ella ocupan sus cayos. Muestra el verdadero contorno de la península de Hicacos y distancias proporcionales, según estudios recientes de técnicos aéreos y navales de los Estados Unidos. La flecha que indica el Norte la hemos añadido nosotros, sin garantizar su exactitud.

# VILLACLAREÑAS

**Para Pinar del Río**

Su amada región vueltabajera.

Ha sido trasladado, con el fin de ocupar igual cargo al que ocupa en ésta de Presidente de la Audiencia, el doctor Angel M. Chirino y Rodríguez.

Al ocurrir la vacante de aquella Presidencia, hubo de solicitarla del Tribunal Supremo, quien por acuerdo de la Sala de Gobierno, la última celebrada en el pasado mes de marzo, así lo resolvió.

Alegramonos de ese traslado que pondrá a tan prestigioso funcionario de la judicatura cubana, junto a su muy estimadísima familia y a la vez lamentámolo ante el vacío que deja en esta sociedad de la que recibió las mayores consideraciones.

Muy merecidas, ante su caballerosidad y simpatías.

**Para la Habana**

Embarcaron.

Después de pasar dos días en la ciudad, junto a su distinguida familia, los esposos Carmita Estrens de Lobato y Prudencio Lobato, comerciante establecido en la capital.

Muchos los cumplimientos, ante sus relaciones de que aquí disfrutan.

**Moderno instrumental**

De oftalmología.

Acaba de montar en su gabinete de la calle de Cuba número uno el afamado galeno doctor Serafín Fernández López, especializado en las enfermedades de la vista.

En la que se ha anotado resonantes éxitos.

Pone así el doctor Fernández López a los servicios de su numerosa clientela, lo último indicado por la ciencia para su especialidad.

**Se reunirán**

En el salón de actos del Consejo Provincial, en la entrante semana, citados por su Presidente el doctor Elio Fileno de Cárdenas.

El Comité Pro-Tarja primera misa en Trinidad.

Este tratará sobre la excursión que habrá de organizarse para visitar en el mes de mayo a la legendaria villa de Trinidad y otros asuntos relacionados con la tarja que el Ateneo de Villaclara colocará en el lugar donde se dijo la primera misa en aquella ciudad que fundara Diego de Velázquez.

Para estos actos reina gran entusiasmo, por lo que auguramos que será grande el contingente que de la ciudad de Marta visitará ese día a aquella Villa.

**Interesante sesión**

Inter-clubes.

Celebrarán el diez y siete del actual, los Clubs Rotarios de la ciudad y el de la Perla del Sur, siendo de esta sesión la ciudad de Marta.

Aún no confeccionado el programa pero al que seguramente el entusiasta Presidente del local, doctor Serafín U. Martínez habrá de hacerlo muy atrayente para sus invitados de ese día, los cienfuegueros, que tan gentiles y halagadores siempre se muestran con sus visitantes.

**Terminó ya las obras**

De fabricación de las Oficianas y Almacenes de su industria, mi distinguido amigo señor Felipe Sánchez contiguas a la histórica ceiba de la calle de Marta Abreu.

Propónese inaugurarlas con un almuerzo al Club Rotario y periodistas.

Aunque no ha definido la fecha, de seguró lo será el domingo diez del actual.

**Armando A. MACHADO**

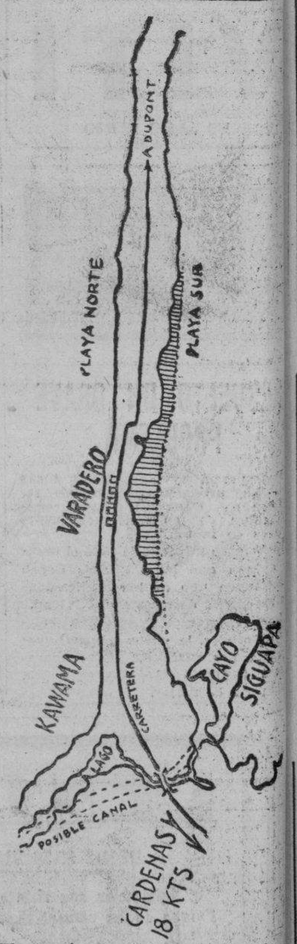


El espacio rayado muestra el terreno que puede ser ganado al mar con poco costo en relación con las ventajas que ofrecería. El trazado de la carretera, las plantas de los edificios y la indicación de un canal para yates en que se piensa desde hace tiempo, no están basados en ningún estudio serio y sólo sirven para dar una idea de la lógica que preside todos estos proyectos.

M.E.C.D. 2016

# CUARENTA CABALLERIAS DE CAÑA PARADA ESTAN ARDIENDO HACE 24 HORAS EN EL PUEBLO DE CUETO

(COLUMNA DOS)

## CREE LA POLICIA COMPLICADOS EN LA MUERTE DEL NINO DE ONCE AÑOS FERNANDO LOPEZ AL PADRINO Y A LA ABUELA

(COLUMNA DOS)

## HUELGA DE 24 HORAS EN LOS COLEGIOS DE SANTIAGO DE CUBA DONDE PREPARAN BACHILLERES

Muerto de un balazo en la región parietal el joven de 23 años, Alberto Miranda. Nombramiento bien recibido. Se ahorcó un campesino, dejando en la miseria seis hijos

### CAMAGUEY

CAMAGUEY, abril 1º DIARIO. Habana.—Han llegalo esta noche el subsecretario de Comunicaciones, doctor Emilio Campos Lozano, y el señor Trellano, jefe de la Caja Postal de Ahorros, acompañados de sus respectivas esposas, para seguir después viaje a Victoria de las Tunas. Fueron cumplimentados por los empleados del ramo y las autoridades. Mañana, en el Casino Campestre, habrá grandes fiestas a fin de recaudar fondos para los hogares infantiles campesinos.

**Lesionado grave**

En la casa de socorro se prestó hoy asistencia a Francisco Pérez Iznaga, el cual sufrió lesiones graves al caer de un techo cuando trataba de cocar una solera. Fué trasladado al hospital, debido a su grave estado.

**El centenario del P. Valencia**

Altos dignatarios de la Iglesia Católica de Cuba vendrán a oficiar en las solemnes ceremonias que se preparan en esta ciudad para conmemorar el centenario del nacimiento del fundadoso padre Fray de la Cruz Espí, conocido por P. Valencia, ya fallecido, y que tendrá efecto el día de mayo venidero.

**Arrollado por un auto**

Pedro Salcedo, de 51 años, fué herido gravemente al ser alcanzado por un automóvil manejado por Ramón Ramos; fué hospitalizado.

**Un «raid» digno de loa**

La policía camagüeyana ha iniciado un «raid» contra los que molestan a las damas de manera impropia.—Fernández, corresponsal.

**VORAZ INCENDIO EN UN TALLER DE CARPINTERIA**

NIQUERO, Oriente, abril 1º DIARIO. Habana.—Esta madrugada se declaró un voraz incendio que destruyó el taller de carpintería y un almacén de maderas propiedad del central «Niquero», los que ardieron durante tres horas. No hubo que lamentar desgracias personas. El hecho se estima casual.—Garriga, corresponsal.

**PIDEN LA MODIFICACION DE UNA LEY**

SANCTI SPIRITUS, abril 1º DIARIO. Habana.—La Delegación de Contables en esta, ha acordado solicitar del Senado de la República la no aprobación del artículo quinto de la ley del representante a la Cámara doctor Manuel Fernández Supervielle, ya que lesiona los intereses de quince mil tenedores de libros prácticos que coadyuvan a la economía nacional—Torres Martínez, corresponsal.

### PINAR DEL RIO

**CAUSA JUBILO UN NOMBRAMIENTO**

CONSOLACION DEL NORTE, abril 1o. DIARIO. Habana.— Ha causado júbilo en esta localidad, el nombramiento del Presidente de la Audiencia de Santa Clara, doctor Miguel Chirino, para ocupar ese mismo cargo en esta provincia, en la que fué anteriormente Magistrado, habiendo dejado muchos afectos y simpatías por su imparcialidad y amor a la justicia, y por los dones de caballerosidad que le distinguen.—Sánchez, corresponsal.

### LA HABANA

**HALLLAZGO DE UN CADAVER**

SAN ANTONIO DE LAS VEGAS, abril 1o. DIARIO. Habana.— El campesino Felipe Cruz, vecino de la finca «Los Pinos», dió cuenta a las autoridades del hallazgo en la carretera de la finca «Culebrita» de un cadáver que resultó ser el del joven Alberto Miranda, blanco, de 23 años, soltero, empleado del Sanatorio «La Esperanza». Se constituyó en dicho lugar el Juez Municipal, doctor Delgado, asistido del Secretario Aguedo Perea, iniciando las diligencias correspondientes. Junto al cadáver ocupóse un revólver Colt, calibre 38, con una cápsula disparada. El doctor Muñagorri, médico municipal, reconoció el cadáver certificando que presentaba una herida de arma de fuego en la región parietal derecha. Por las investigaciones practicadas y la autopsia, aparece que el occiso estaba padeciendo una grave dolencia, decidiéndole a privarse de la vida. El finado era hermano del doctor Miranda, médico de esa capital. El suceso ha sido muy lamentado.—Pedro Pablo Font, corresponsal.

### ORIENTE

**CONTINUA LA HUELGA DE LOS ESTUDIANTES**

SANTIAGO DE CUBA, abril 1o. DIARIO. Habana.—Continúan en huelga contra los exámenes selectivos los estudiantes del Instituto, estimándose que ésta terminará el lunes.

—Continúa investigando el crimen del batey Castro, en la persona del niño Fernando López, el policía Laborista Vega, quien ocupó objetos comprometedores para el padrino del menor, nombrado Ramón Pérez, apareciendo también complicada la abuela Mariana Cedeño.

—El campesino Isidoro Sarmiento, de 34 años, vecino de la finca «Matías» en el pueblo de Cueto, ahorcóse, dejando seis hijos. Se atribuye su suicidio a la mala situación económica en que se encontraba.

—En la colonia Catorce, ubicada en Cueto, se originó un incendio, pasando las llamas a otras fincas cañeras. El fuego cubrió una superficie de cuarenta caballerías.—García, corresponsal.

# DE LA VIDA NACIONAL

## Cartagena de duelo por la muerte de un vecino muy querido

Don Manuel Alameda y Peña, hombre acaudalado y noble corazón. Imponente sepelio

**Muerte sentida**

Ha dejado de existir en esta localidad el acaudalado e inteligente hombre de negocios Don Manuel Alameda y Peña, jefe de una virtuosa familia, acredeora a la general estimación que se le profesa, y cuya residencia, «abierta para todos», nos hizo recordar la frase del insigne autor de «La Casa de la Troya», ya fallecido, Don Alejandro Pérez Lugín.

Era don Manuel, socio fundador, con el número uno, del Sanatorio de la Colonia Española de Cienfuegos. Desde hacía algunos años se hallaba delicado de salud, unido su estado a los 78 años de edad que contaba, por lo que la ciencia médica, a pesar de sus esfuerzos, no pudo prolongar su vida por más tiempo.

Más de sesenta años de incansable, y tenaz lucha consagró a su labor en esta hospitaria tierra, que quería tanto como a su patria, el Sr. Alameda, quien arribó a Cuba, procedente de la Coruña, Galicia, siendo muy niño.

Sus principales negocios los sostuvo siempre en la casa de don Nicolás Castaño, cuyos cuantiosos intereses administró con verdadero celo.

En una emocionante oración fúnebre despidió el duelo y dió las gracias a cunatos acompañaron los restos hasta su última morada, el señor Secretario del Obispado de Cienfuegos.

Dios haya acogido en su seno el alma de Don Manuel; y dé a su viuda, la Sra. Hilaria Pérez y a sus hijos, la resignación necesaria para soportar tan rudo golpe.

**Antonio Varela.**
Corresponsal.

**FUE DISUELTA LA MANIFESTACION DE LOS ESTUDIANTES**

SANTIAGO DE CUBA, marzo 31. DIARIO. Habana.—Una manifestación estudiantil recorrió las calles de esta ciudad, protestando de los exámenes selectivos en la Universidad. Al llegar a Estrada Palma y Saco, fué disuelta por la policía, alegando la autoridad que no tenían permiso para ella.

Sonaron varios disparos al aire, resultando lesionados levemente dos estudiantes en el tumulto que se formó, restableciéndose momentos después la calma.

—La Doctora en Farmacia, Esperanza Gelabert, domiciliada en la calle Rastro esquina a Paseo de Martí, denunció a la policía que de su domicilio le habían robado 460 pesos en efectivo, sospechando de la criada, nombrada Dolores Salazar Veranes.

—La joven Micaela Ochoa, de 20 años, del pueblo de Baire, atentó contra su vida tomando el contenido de un frasco de tinta rápida, siendo su estado gravísimo, a tal extremo que se teme fallezca.

—Ingresaron en la cárcel los procesados por el Juez de Instrucción de Palma Soriano, acusados de usurpación de la finca «Río Domingo» exigiéndoseles una fianza de cinco mil pesos y veinte mil pesos por la responsabilidad civil.

**Laura Ibietatorremendía y Vega, bella y gentil señorita de Jagüey Grande, a cuya sociedad más distinguida pertenece. La señorita Ibietatorremendía ha sido objeto de múltiples felicitaciones con motivo de haber cumplido sus quince primaveras.**

**EN TORNO DE UN CENTENARIO**

ROGELIO MENDEZ MARIN, ferviente evocador de las cosas nobles del pasado, ha obtenido que la «Asociación Pro-Cultura» adopte el acuerdo de celebrar el Centenario de la fundación del primer teatro erigido en la ciudad de Sancti-Spíritus.

Es una iniciativa que debe ser calorizada. Al coronarse un siglo de existencia del caserón que recoge en el caudal copioso de su historia hechos de la Colonia y de la República; que ha sido centinela silencios ode la exaltación, en mil modos admirables, de las creaciones del pensamiento y del espíritu, nada puede ser más halagador que congregar en su seno a los espirituanos de las actuales generaciones, capaces del bien y la justicia, y, juntos, rendir tributo a los que fueron y lucharon.

El pasado es mucho más que un concepto despojado de elevación y de sentido. Deben mantenerse sus tesoros de fuerza y simbolismo. Conforta reverenciarlo en lo que tuvo de fecundo; y es útil que le evoquemos, cuando sirve de orientación y de enseñanza.

ROGELIO MENDEZ MARIN pide un minuto de recogimiento frente a piedras que aureolan los resplandores de cien años. Pueblo que responde a las llamadas del amor y del espíritu, está siempre en el camino del aplauso y de la perpetuidad.

**Pastor DEL RIO**

## Habrá cursillo de economía doméstica en el Ctral. Manatí

Lo organiza el Club de ese nombre, en pro de la mujer. Un comité femenino local

**Un gran concierto de piano**

Se viene organizando en este batey un gran Concierto de Piano el cual estará a cargo de la gentil señorita Aida Guerrero Normand, genial y distinguida concertista holguinera.

La señorita Aida Guerrero, flor preciada que residió entre nosotros durante mucho tiempo, fué justamente admirada en nuestros principales círculos sociales, contribuyendo con su arte inigualable a la mayor prestancia y trascendencia de nuestros eventos culturales.

Ella, nacida para el Arte, va regando por doquier la gracia de su temperamento y poniendo en todo el fino «sprit» y exquisito don de su alta personalidad artística.

Un grupo de jóvenes admiradores de las valiosasísimas dotes personales que adornan a la distinguida artista no desmayan un momento en la organización del gran recital de piano que nos ofrecerá próximamente con la cooperación de nuestra gentil pianista señorita Margot Viú Güidi, y del gran cantante de la voz de oro señor Mérido Gutiérrez.

El programa que se está confeccionando no puede ser más atrayente, figuran en el mismo las últimas producciones del excelso musicógrafo Ernesto Lecuona, de la distinguida concertista y doctora de la música señora Ernestina Lecuona, de la gran Sara Jústiz, así como las maravillosas orbas clásicas de Beethowen, Chopín, Saint Saens y otros.

Nuestra sociedad que sabe aquilatar los verdaderos méritos de la simpática y cultísima amiga señorita Guerrero Normand, concurrirá en pleno para testimoniarle todos sus afectos, simpatías y consideraciones.

Tan pronto como conozcamos el programa completo lo daremos a conocer a nuestros lectores, así como cuantos detalles conozcamos de este grandioso evento músical, llamado a revestir todos los caracteres de gran acontecimiento cultural.

**Plausible iniciativa del Club Manatí**

Por acuerdo de la Junta Directiva del prestigioso «Club Manatí», y con el plausible fin de elevar más y más el nivel social y cultural de la sociedad manatiense, se está llevando a cabo en sus propios salones un brillante Cursillo de Economía Doméstica.

De la organización y preparación del mismo se ha encargado un grupo de distinguidas señoras y señoritas, quienes vienen laborando con tesón y esmero.

Previamente se ha constituído un Comité de Damas en la forma siguiente:

Señora Jacinta Veranes de García, Presidenta.

Señora Bellita Salvador de Velasco, Secretaria.

Señora Tilita Vives de Baluis, Vice Secretaria.

Señora Esperanza Manzini de García, Tesorera.

Señorita Rosa Elvira Sánchez Rodríguez, Vice Secretaria.

Dicho Comité ha contratado los servicios de la cultísima señorita Eladia Echebarría, procedente de la Escuela del Hogar radicada en la capital de la República. Viene precedida tan gentil señorita de bien ganada fama como experta profesora, por cuya razón ha sido recomendada especialmente por la Directora de la prestigiosa ya citada Escuela del Hogar.

El Cursillo tiene dos sesiones: de 9 a 11 de la mañana dedicada a Economía Doméstica; de 2 a 5 de la tarde a repostería y alta cocina.

La primera etapa de este cursillo constará de diez días, iniciándose inmediatamente la segunda con las asignaturas siguientes: Repujados en Metal y Cuero y trabajos de Tarso.

Se pretende llevar a cabo otras importantes disciplinas, tales como bordados, tejidos, cerámica, etc., seguidas de conferencias ilustradas a cargo de conocidas damas y damitas de la localidad.

El Comité de Damas, inspirado en noble afán de superación cultural, se propone llevar a efecto varios actos de esta índole, tales como recitales de música, canto y declamación; y propiciar conferencias sobre diversos temas, capaces de llenar cumplidamente la misión que se han propuesto desarrollar en nuestro medio social y cultural.

Felicitamos entusiasmados a la prestigiosaDirectiva del «Club Manatí» por tan plausible como noble acuerdo, felicitación que hacemos extensiva al valioso Comité de Damas que tan brillantemente la secunda, para gloria y prestigio de este rincón oriental.

**M. PIÑEIRO**
Corresponsal

## CRUCIGRAMAS

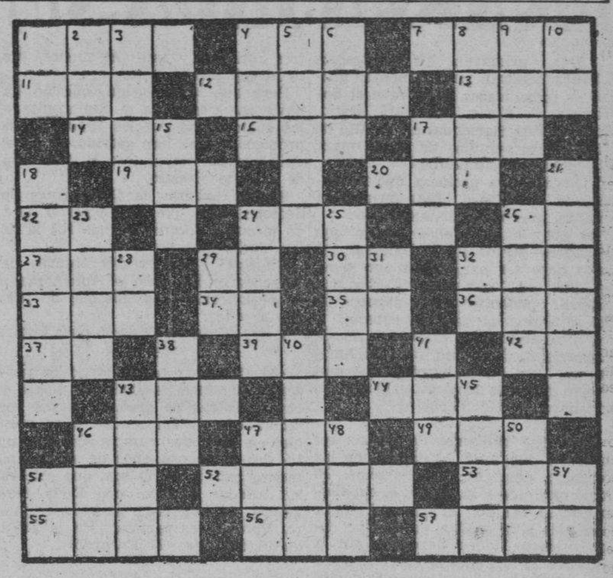

1.—Rasgar, arañar, lastimar.
5.—Voz rusa que significa consejo.
10.—Todavía.
12.—Adverbio de cantidad.
13.—Isla de la costa occidental de Francia
15.—Individuo del senado.
18.—Antes meridiano.
19.—Baile americano.
21.—Nombre femenino.
22.—De esta manera.
23.—Canoa que usan los indios mejicanos.
25.—Santa.
26.—Costra rojiza que se forma sobre algunos metales.
27.—Reces.
29.—Medida de superficie.
31.—Parientas.
32.—Máquina para levantar grandes pesos
34.—Insecto zoófago del orden de los dípteros.
37.—Alma.
39.—Jara.
40.—Desembocadura de un río en el mar.
42.—Estado de la Indochina sometido al protectorado de Francia.
43.—Altar.
44.—Localidad del teatro.
46.—Igual al 43
47.—Marchar.
48.—Especie de avispa.
50.—Terminación de infinitivo.
51.—Período de tiempo.
52.—Planta de tubérculos comestibles.

**VERTICALES**

1.—Papel escrito que una persona envía a otra.
2.—Dios del Sol.
3.—Humor.
4.—Nombre femenino.
6.—Ciudad de Honduras.
7.—Departamento de Francia en la Provenza.
8.—Es (en inglés).
9.—Medida de peso.
11.—Prenda que sirve de abrigo.
14.—Rey de Egina, hijo de Júpiter.
16.—Pronombre.
17.—Cada una de las siete partes en que se divide la semana.
18.—Continente.
29.—Degistro de nacimiento, matrimonio, etc.
22.—Materia extraída del fruto de la areca.
24.—Fiesta nocturna morisca.
26.—Líquido segregado por los riñones.
28.—Labrernago.
29.—Tiempo del verbo arar.
30.—Ciudad de Francia.
33.—Cuerpo colegislador.
35.—Valle entre Francia y Alemania
36.—Río de Africa.
38.—Famoso médico francés asesinado por Carlota Corday.
40.—Vástago o vara que brota del tallo o tronco principal.
41.—Rey impío de Israel.
44.—Dios de los rebaños y de los pastores.
45.—Terminación de aumentativo.
48.—Interjección.
49.—Ello (en inglés).

A. L. G.

**Solución al Crucigrama anterior**

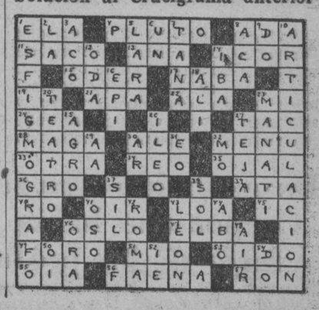

## DE CABAIGUAN

**Restablecidos**

Se encuentran ya restablecidos el señor Antonio Rodríguez Yañez, nuestro Alcalde Municipal, de las heridas que sufrió en un accidente automovilístico y el señor Heriberto de Armas, competente empleado de la Administración de Correos de esta localidad, del grave mal que le aquejaba días pasados.

Noticias que me es grato consignar.

**De regreso**

Han regresado de la capital de la República donde pasaron los primeros días de su luna de miel la elegante y bella señora «Chita» Prieto de Carbonell y el distinguido joven espirituano Raúl Carbonell Sales.

En la ciudad de Sancti Spíritus fijarán su residencia.

## LA PATRULLA POLICIACA

## TITINA LA MECANOGRAFA

## EL PATO PASCUAL

## EL PROFESOR NIMBUS

## RAREZAS del CINE

Por el Capitán Roscoe Fawcett

M.E.C.D. 2016

Esta primavera los campesinos cubanos tendrán, seguramente, granos de todas clases. Sí, porque el Secretario de Agricultura está gestionando del de Hacienda, un crédito de $25,000 para semillas de arroz, maíz, etc., para los campesinos.

Y he ahí una promesa que no dejará de cumplirse: «Esta primavera tendrán granos los campesinos».

Lo cual habrán ellos sabido con verdadero gusto. Y, lógicamente, el gusto debe ser para todos por igual. Así que, con los granos de esta primavera, podemos estar seguros de que será general el gusto cubano.

Y no sabemos si el Secretario de Hacienda dará el crédito al de Agricultura, pero que a nosotros nos dan crédito nuestros lectores, estamos segurísimos.

---

Y ya que hablamos de gustos, recordemos que el de las damas son las flores, y debemos ofrendárselas. El novio que pide a la novia; el caballero que se despide; el hijo, que también pide a la madre (el dulce y filial sablazo) todos deben acudir a Maxenchs y Vázquez si quieren tener éxito. Artistas floricultores: Consulado y San Miguel.

---

La convención de Madereros, celebrada recientemente en la Habana (por cierto, que me extraña no haya habido «leña» entre los madereros) acordó regalar cien árboles de Ohio para el Bosque de la Habana.

Ejemplo éste que debieran seguir nuestras damitas, a fin de que el bosque de la Habana pase, de hipótesis a realidad. Porque hay muchas que dejan «plantados» a sus novios en cualquier parte, «por alcornoques» y si en vez de plantarlos en la calle, como acostumbran los plantaran en el bosque de la Habana, ¡menuda cosecha de corcho íbamos a tener!

Y menudo bosque.

---

El chocolate «Nao Capitana» de Armada, es la producción selecta, la obra de arte de la industria chocolatera cubana, que ahora se va a convertir en el «Batido Armada», de chocolate «Nao Capitana», malta y calcio, con leche. Se presentará en elegantes botellas, para tomarse frío o caliente. Y es regalo del paladar: y puede ser regalo de un amigo.

---

Nada, que esto no tiene remedio: porque no estará bien, pero es humano que los candidatos en una elección, traten de dar su ligero «pucherazo». Porque, si a uno le dejan, y uno tiene dinero, y las mesas quieren servir a uno, pues sale uno como tres son dos y uno. Al menos, eso es lo que piensa uno.

Pero que la oposición, que no ha ido a las elecciones, y que insulta a los gobiernistas por los «pucherazos» pródigos que se han servido, se dé el «pucherazo» mayor, eso sí que pasa de castaño obscuro.

Porque ahora la Conferencia de Sectores dice que el Gobierno está en minoría, porque minoría fué la de los ciudadanos votantes.

Síntesis: que la Conferencia de Sectores se ha dado el «pucherazo» de adjudicarse todos los que no fueron a votar.

Y eso sí que ya es como para botar.

---

«El Encanto» ha saludado la presencia del mes de abril con júbilo y con muestras de gratitud a sus colaboradores de cincuenta— años. Porque en este mes cumple «El Encanto» los cincuenta años de su encantadora existencia. O sea, que celebra sus «Bodas de Oro» con Doña Elegancia. Si hay baile será de etiqueta. Porque es famosa «la etiqueta distinguida de «El Encanto».

---

Bueno, pues ya salimos de eso de: «Titina; ¿en dónde está Titina? ¿En dónde está Titina?; Titina, dónde está?». Y así sucesivamente, un rato más largo que el que duran las elecciones que no digo que sean "las últimas", como algunos compañeros, porque no se hagan ustedes ilusiones; pues verán cómo no son las últimas.

Y ya salimos de eso de «Titina», porque está en la cárcel, acusado de asalto y robo.

En fin que, como era de sospechar, «Titina» hizo una perrería.

---

Cuando yo les aconsejo a ustedes que fumen «Partagás», y nada más, no deben echar el consejo, como vulgarmente se dice, "a humo de pajas", porque puede que resulte humo muy desagradable, y no el humo aromático característico y embalsamático de los tabacos «Partagás», que son los tabacos más «humorísticos». Porque dan buen «humor».

---

No creemos de absoluta necesidad insistir en el recordatorio del aviso por teléfono a esta Administración, para que Aristigueta vaya a visitarles a los efectos de las «CARCAJADAS»: nuestros lectores saben que ese es el procedimiento para que Aristigueta les visite alegremente.

Porque, naturalmente, tiene que ir alegre un hombre que va a dar CARCAJADAS.

JOTA ARIS

# Desestimado otro recurso de Habeas Corpus que había sido presentado a favor de los prófugos de la Guayana

## Se plantea trascendental problema en causa contra varios procesados a los que se acusa de haber defraudado a un Juez inglés la suma de $25,000. Piden fianza de $20,000

La Sala Segunda de lo Criminal de la Audiencia, a la que correspondió en turno conocer de una segunda solicitud de mandamiento de Habeas-Corpus a favor de los penados prófugos de la Guayana Francesa que se encuentran presos en el campamento de Tiscornia a las resultas de la petición de extradición hecha por las autoridades francesas, resolvió ayer desestimar la solicitud declarando no haber lugar a expedir mandamiento.

Son dichos penados, Guillart Aime, Pierrot Marié Louis Brouxel, Bent Charles Ivon y Cinquette Louis.

**Importante problema en causa por estafa**

El doctor Israel Soto Barroso ha planteado ante el Juzgado de Instrucción de la Sección Cuarta que sirve el doctor Manuel Romeu Jaime, importante problema jurídico como defensor de Joaquín y Fresdesvindo Bosque Cueto, a los que se sigue proceso por el delito de estafa. A dichos procesados y a otros se les acusa de haber defraudado la suma de 23 mil pesos a un Juez de nacionalidad inglesa, haciéndole creer que había de obtener pingües ganancias en las carreras de caballos «jugando al seguro», mediante informaciones que se decían exactas en una oficina del Hotel Nacional, informaciones que eran supuestas y que produjeron las referidas pérdidas del citado funcionario británico.

Con ese motivo, el doctor Manuel Romeu, señaló una fianza a los procesados de 20 mil pesos, la cual no han podido prestar, encontrándose por lo tanto en prisión.

Se ha dirigido una comisión rogatoria a Filadelfia, la cual en definitiva tendrá que sustanciarse en Miami o en Inglaterra, lo que ocasionará una demora de dos años en la tramitación del sumario de esta causa.

El doctor Israel Soto Barroso representando a Joaquín Bosque Cueto, ha planteado al Juzgado la reforma de auto de prisión, con apelación en subsidio, que deberá resolver la Sala Tercera de lo Criminal, argumentando dicha reforma en el sentido de que de acuerdo con el artículo 559 del Código Penal, la pena que en definitiva pudiera imponerse a los procesados, en el supuesto de que los mismos fueran autores de los hechos que se les imputa, sería de multa y, en el caso más grave, de prisión que no excedería de seis meses, lo que hace que la mencionada fianza sea excesiva, dada la pequeñez de la pena a imponer, aparte de que, se iba a dar el caso anómalo de que el procesado cumpliera con exceso en preventiva la prisión que le corespondería al delito que se le imputa.

El doctor Barroso combate en su escrito la calificación que el Juez ha hecho del delito cometido; caso de no aceptarse por el referido funcionario su tesis, el letrado recurrirá para ante la Sala Tercera de lo Criminal de la Audiencia que resolverá en definitiva el asunto.

**Decretada la quiebra de una sociedad**

El doctor Eduardo C. Lens, Juez de Primera Instancia del Este, ha dictado auto, refrendado por el Secretario doctor Juan M. Macías, declarando en estado de quiebra a la sociedad mercantil «M. Alvarez y Compañía, S. en C.», y a sus socios gerentes señores Manuel y Marcelino Alvarez y Suárez, decretando el arresto de éstos en sus respectivas casas si prestaren la fianza señalada o, en caso de no prestarla, cumplirán el arresto en la Cárcel de la Habana.

Han sido designados Comisario y Depositario de la quiebra dos conocidos comerciantes almacenistas de tejidos de esta plaza, el señor Jacinto Vivanco y Gutiérrez, para el primer cargo, y el señor Severino Caso y Suárez, para el segundo.

La quiebra se ha decretado en los autos del juicio declarativo de mayor cuantía seguido contra la sociedad quebrada, por la sociedad mercantil «Neuss Hesslein and Co. Inc.», dirigida por el Letrado doctor José Manuel Bermúdez.

**ATENTADO**

El vigilante 2282, A. Grana, de la tercera estación, arrestó a Eduardo Rodeiro Yebra de San Lázaro 321, porque encontrándose en unión de varios individuos más en la bodega sita en Bernal y Amistad, ingiriendo bebidas y formando un fuerte escándalo, los requirió molestándose el Rodeiro, lo agredió, produciéndole lesiones menos graves, de las que fué asistido en el Hospital de la Policía, por el Dr. Lavín.

**ABANDONO**

María Josefa Mena, de 26 años y vecina de San Benigno 367, denunció en la oncena estación, que su esposo, Raúl Espinosa Lorden, la abandonó sin causa justificada.

# Notas de "El Encanto"

**BODAS DE ORO**

Innumerables personas vinieron ayer a «El Encanto» con motivo de cumplirse los 50 años de la fundación de esta casa. Los departamentos estuvieron durante todo el día materialmente llenos de visitantes que acudieron a testimoniarnos con su presencia el sentimiento de su adhesión y de su simpatía en éste para nosotros felicísimo momento. ¡Muchas gracias a todos!

Los 26 días hábiles del mes de abril, dedicados a celebrar nuestro aniversario, nos dan amplias oportunidades para corresponder espléndidamente a tan exquisita cortesía.

**LAS BODAS DE ORO EN NUESTRAS VIDRIERAS**

Todas las vidrieras de «El Encanto», arregladas con motivos alusivos a nuestras Bodas de Oro, están llamando poderosamente la atención. Millares de personas se detienen ante ellas, sobre todo ante las tres de la calle de San Miguel, que son tres estudios de la moda en sus manifestaciones del 1888 y del actual momento. En ellas resalta, por contraste, la evolución de la elegancia y del gusto femeninos a través de los últimos 50 años. La fina sensibilidad del público se impresiona gratamente ante esta exquisita manifestación artística.

El Encanto


# 50 ANIVERSARIO

1888 1938

MEDIO SIGLO DE SUPERACION COMERCIAL EN BENEFICIO DEL PUBLICO

Para celebrar con adecuados beneficios para el público nuestras Bodas de Oro realizamos todos los días en distintos departamentos diversas

# Ofertas Especiales

**a base de más de un 20% de rebaja sobre los precios ya muy considerados a que hemos marcado todos los artículos con motivo de nuestro 50 Aniversario.**

Sobre estas ventas especiales—todos los días en distintos departamentos y comprendiendo artículos de rigurosa novedad— informamos a nuestros distinguidos visitantes por medio de hojitas impresas que se les entregan al entrar en el establecimiento. ¡Examínelas usted atentamente! ¡Solicítelas al antrar!

Además, precios convenientísimos en todos los departamentos. ¡Precios que representan el máximo esfuerzo de economía de nuestro medio siglo de vida! Y las más ricas y extensas colecciones de novedades, exponentes de la potencialidad comercial de esta casa que se enorgullece en poseer una de las más perfectas organizaciones de América.

**¡Centenares de oportunidades que es practicamente imposible anunciar le esperan hoy y todos los días del mes de abril en EL ENCANTO!**

**¡No renuncie usted a los beneficios que le brinda este magno esfuerzo comercial!**

El Encanto


M.E.C.D. 2016

9A SECCION Z

TELEFONOS:
Dirección . . . . . M-2836
Jefe de Redacción M-1287
Sección de Sports . M-7912

# DIARIO DE LA MARINA

TELEFONOS:
Quejas . . . . . M-7911
A. Clasificados . M-7915

9A SECCION Z

AÑO CVI — ACOGIDO A LA FRANQUICIA POSTAL — LA HABANA, SABADO, 2 DE ABRIL DE 1938 — EL PERIODICO MAS ANTIGUO DE CUBA — PAGINA QUINCE

LA ACTUALIDAD

## La liberación de los rojos

Son tantos los milicianos que de las filas rojas del frente de Aragón y Cataluña huyen tras la frontera de Francia, hostigados por los nacionalistas, que están suscitando un conflicto al Gobierno de León Blum.

Se escapan a pesar de todos los procedimientos terroristas con que el Gobierno de Negrín se empeña en retenerlos y en que luchen hasta sucumbir. Se escapan a pesar de la línea de tropas que los mismos rojos colocaron en dicha frontera para no dejar pasar a sus propios camaradas. Se escapan enfrentándose contra los peligros de muerte que significa el intento de evasión.

Están hondamente convencidos esos milicianos fugitivos de que es inútil pelear contra los nacionalistas; de que los que continúan en las milicias de Pozas o de Miaja, lo hacen únicamente por la fuerza, y de que si pudieran, las abandonarían también lo mismo que ellos.

¿Cómo combatir sin armas? Gran parte de esos rojos llevan sólo un puñal. ¿Cómo luchar sin alimentos, de los cuales carecen ya no sólo los de la retaguardia, sino también los de la vanguardia? ¿Cómo guerrear sin disciplina, sin estrategia en los jefes y sin más autoridad que la de la amenaza y la del castigo implacable y brutal? ¿Cómo sentir aliento ni estímulo de ninguna clase cuando, mientras Prieto clama que los aplastarán antes de rendirse, y Negrín grita todo cuanto puede gritar con su voz de homúnculo, que hay que morir en el puesto, ellos (Prieto y Negrín) tienen ya preparada la fuga cuando el peligro franquista esté más cerca?

En toda la zona roja sucede lo mismo. En Barcelona ya el pueblo catalán quiso entrar en tratos de rendición con Franco. Unicamente lo convencieron con sus métodos habituales de brutalidad y de salvajismo, los jefes rusos que son allí los únicos que mandan en realidad. En Lérida, los ciudadanos civiles se han amotinado reiteradamente contra los que pretenden arrastrarlos a una muerte inútil y sin gloria.

Si hoy se pudiera hacer un plebiscito libre y sin coacciones en la España roja sobre esta cuestión, más del noventa y cinco por ciento de sus filas y de sus pueblos votarían por la capitulación. Fuera de los jefes y jefecillos, fuera de aquéllos con quienes la justicia tiene cuenta que arreglar y fuera de los rusos y sus esbirros, los demás componen aquellas «quintas columnas» que tanto han preocupado a Negrín y a Prieto.

Eso no hay ya quien lo contenga. Es completamente inútil que los del Gobierno traten de empujar con sus mentidas arengas por las estaciones radiemisoras hasta a adolescentes y hasta a ancianos a empuñar las armas. Es inútil que constituyan Comités de Salud Pública, como los del tiempo de la Revolución Francesa, para juzgar sumariamente o para asesinarlos sin juzgarlos a los que vacilen o a los que se atrevan a exponer, aunque sea del modo más comedido y razonable, sus protestas. Estas seguirán, si no manifiestamente, sí a media voz, con esa voz interior que a veces puede más que los gritos. Acosados, acorralados por el terror, los protestantes seguirán esperando su hora de redención, como la esperaron los de Bilbao, los de Santander, los de Gijón, los de Teruel, los de Belchite, los de Alcañiz, los de Caspe, los de Fraga y los de Barbastro.

No hay fuerza humana que pueda contener el instinto de conservación material y moral de los individuos y de las muchedumbres. Y este instinto exige a gritos a los de la zona roja su liberación del horrible infierno soviético que están sufriendo.

**León ICHASO**

# LAS BRIGADAS INTERNACIONALES, A SUELDO DE LA RUSIA SOVIETICA, SERAN CUANDO TERMINE LA GUERRA DE ESPAÑA, UN GRAVE PELIGRO PARA EL MUNDO

## EN EL FICHERO DE ASESINADOS EN MADRID FIGURAN SETENTA MIL NOMBRES, FALTANDO POR IDENTIFICAR OTROS 40 MIL

### El reclutamiento de milicianos se efectúa en calles y cafés de la capital de Cataluña por la fuerza

Estos elementos, así alistados, son mezclados con los que componen las brigadas internacionales y enviados al frente de combate inmediatamente. Madrid, bajo el reinado del terror

PERPIGNAN, abril 1. (SE).—Se ha recrudecido en Barcelona la movilización «voluntaria» para cubrir las bajas sufridas en Aragón y Lens.

Por calles y cafés se efectúan razias en las que se detiene a numerosos muchachos, que casi sin instrucción son mezclados con los elementos de las brigadas internacionales, que los hacen servir de carne de cañón. De allí se les envía directamente al frente.

La Evacuación de-utSHRDLUtaoUc

**La evacuación de Madrid**

MADRID, abril 1. (SE).—El Gobernador civil de Madrid, ha declarado que la evacuación de la capital de España, de la población civil, únicamente podrá empezar después que el «Gobierno» haya terminado los preparativos necesarios.

La evacuación será realizada por medio de autobuses y vehículos de tracción animal, puesto que escasea la gasolina y los víveres.

**Madrid bajo el terror**

SALAMANCA, abril 1. (SE).—Un evadido de Madrid cuenta que la situación moral de la población es de absoluto sometimiento al mando enemigo en gran parte controlado por extranjeros, que tienen naturalmente aterrorizada a la población.

El abastecimiento de la capital se realiza por camiones, la mayoría extranjeros, que ingresan su carga en la Delegación de Abastos, la que la distribuye de manera especial, a los elementos dirigentes.

La cartilla para cinco personas que no disfrutan de favor especial, les permite recibir doscientos gramos de féculas, novecientos de pan, cuarenta de azúcar, cincuenta de carne de lata y un litro de aceite.

El fichero de los ejecutados durante el Movimiento, se encuentra en la llamada oficina técnica, calles de Velázquez y O-Donell. Parece ser que existen setenta mil muertos identificados y unos cuarenta mil sin identificar.

En el puente de San Fernando, en la pradera del Duque de Tovar, se calculan en unos treinta mil los enterrados procedentes de las famosas expediciones de noviembre. Los penales están abarrotados, especialmente el de San Miguel de los Reyes y el de Figueras.

El mismo evadido conoce los campos de concentración, el llamado Pantano del Infierno, en Alicante, y el de Totana, en Murcia, que contienen, al parecer, unos diez mil detenidos.

FIJESE EN ESTO
PRECIOS RAZONABLES
BIFOCAL INVISIBLE
UNA SOLA PIEZA
AL AIRE O EN ARO
$6 PAR
UNA SOLA VISTA
EN OCHO FORMAS AL AIRE O EN ARO
DESDE $3 COMPLETO
ADSOLUTA GARANTIA EN LAS RECETAS DE LOS OPTOMETRISTAS
"LOS RAYOS X"
GALIANO 88
ENTRE SAN RAFAEL Y SAN JOSE
AL LADO DEL EDIFICIO WESTINGHOUSE

## Acordaron cambiar el nombre a varias calles de Avilés

### Pilar Primo de Rivera ha ido a Berlín a estudiar organizaciones femeninas

GIJON, abril 1o. (SE).—En sesión celebrada por el Ayuntamiento de Avilés se ha tomado el acuerdo según la petición de la Falange Española Tradicionalista y de las J. O. N. S., de variar los nombres de las calles de Avilés en la forma siguiente:

General Franco a la de J. M. Pedregal; General Aranda, la de la Libertad; General Mola, la de Pablo Iglesias; General Martínez Anido, la de Galán y García Hernández; Comandante Caballero, la Unión; Calvo Sotelo, la del Siglo XIX; José Antonio Primo de Rivera, la del General Lumier; Paseo de Sanjurjo, Parque del Muelle; A. de Gudalorce la carretera del Torno; A. de Alemania, la de San Cristóbal; A. de Portugal a la calle Nueva; Plaza de Italia, a la de la República; A. de Lugo, a la de Pravia; General Lumier a la de las Artes y Plaza de España a la de Constitución.

**Pilar Primo de Rivera en Berlín**

BERLIN, abril 2. (Havas).—La señorita Pilar Primo de Rivera, jefe de la organización femenina de la Falange Española Tradicionalista, ha llegado a esta capital, con el fin de estudiar las organizaciones de mujeres del partido nacional-socialista alemán.

Fué invitada a venir a este país por la señora Scholtz-Klinke, jefe del movimiento feminista alemán.

## La Comisión neutral según los alemanes, se halla en quiebra

### A bordo de un buque-escuela alemán, frente a Bilbao, se han efectuado elecciones

LONDRES, abril 1º. (Havas).—El delegado de Alemania ante la Junta de Neutralidad manifestó que sometería a su Gobierno las proposiciones de Francia, fijando un plazo para terminar con el sistema de vigilancia de las fronteras, en caso de que no se efectuase la evacuación.

El delegado inglés y secretario de la Junta, Hemming, después de haber expuesto la situación de las deliberaciones, dijo que el procedimiento que él juzga mejor es el de que todos los delegados consulten con sus gobiernos. Luego entra en detalles sobre la cuestión de las fuerzas que habrían de retirarse, de sus categorías, etc., llegando a la conclusión de que la «retirada numérica» es más apropiada y rápida.

Recordó que el delegado soviético en la reunión de octubre había manifestado que su Gobierno consideraba inútiles las tareas de la Junta y que, por eso, sería probable que se desistiera de pagar los derechos. Debido a que no se han hecho pagos las condiciones financieras de la Junta son críticas.

Por tanto, pide que las partes representantes soliciten de sus gobiernos el envío de los fondos que se necesitan urgentemente.

**Elecciones en un crucero frente a Bilbao**

BERLIN, abril 1o. (Havas).—La agencia oficial, DNB, anuncia en el día de hoy que en las elecciones a bordo del buque-escuela «Emden», frente a Bilbao, se expresaron todos los votantes, en un ciento por ciento a favor de la unión austro-alemana.

**Un saludo imperial al Duce**

BERLIN, abril 1. (Havas).—El Fuehrer Hitler dirigió en el día de ayer al Duce Mussolini, el siguiente telegrama:

«Te envío, Benito Mussolini, como Mariscal Imperial, mi saludo más cordial, pues sé lo que eso significa para la grandeza de la Italia Fascista.»

## SIGUEN LAS DIFERENCIAS EN TRINIDAD ENTRE LOS OBREROS Y LOS PATRONOS

**POR OF SPAIN, Trinidad, abril 1o. AP.—El gobernador interino A. W. Seymour, en una nota acerca de la situación obrera entregada a la legislatura, dice hoy que si las conferencias entre los gremios obreros azucareros y petroleros con las compañías respectivas acerca de los salarios no llegaran a una solución, ejercerá sus facultades y someterá las disputas a un tribunal industrial sin el consentimiento de las partes interesadas**

**Estas conferencias se han derivado de los motines obreros que se registraron en el mes de junio.**

## UNA SOCIEDAD PACIFISTA QUE ACTUABA EN LONDRES HA DECIDIDO DISOLVERSE

**LONDRES, abril 1o. (Havas).—La «Peace Pledge Union», sociedad pacifista de «carácter extremista» (sic), fundada por George Lansburry y el reverendo Cook, anunció en el día de hoy que había decidido disolverse, declarándose «difunta», a causa de que «es imposible defender a la democracia contra los regímenes que la combaten sin acudir a la guerra».**

## La flota mercante de Estados Unidos auxiliar de defensa

### Comenzó la obra de prestar auxilio a las regiones que los temporales afectaron

LONDRES, abril 1. (AP).—El Embajador de los Estados Unidos Joseph P. Kennedy declaró esta noche que el gobierno de su país está resuelto a mantener una marina mercante como «auxiliar de la defensa», pero sin designios agresivos contra la navegación del resto del mundo.

El Embajador, que fué presidente de la Comisión Marítima de los Estados Unidos antes de que Roosevelt lo nombrara para representarle en la Corte de St. James, habló en el banquete anual de la Cámara de Navegación.

«Desde el punto de vista del comercio y de la defensa—dijo—la marina mercante americana está peligrosamente débil... El noventa por ciento de toda la flota americana estará obsoleta para 1942».

Agregó que los Estados Unidos proyectan construir una «gran marina de guerra» y declaró que la nación necesita una marina mercante «del mismo tamaño que la actual».

**Ha comenzado ya la labor de rehabilitación y auxilio a los estados castigados por los temporales**

KANSAS CITY, abril 1. (AP).—Progresa rápidamente la labor de rehabilitación y auxilio en las comunidades de cinco estados visitados ayer por los temporales, donde dejaron 36 muertos y pérdidas en la propiedad que se calculan en $2,000.000.

Centenares de refugiados, sin hogar y lesionados, han sido alojados en tiendas de campaña. La Cruz Roja dice que suman 4,000 las personas afectadas por los temporales que azotaron a Oklahoma, Kansas, Illinois, St. Louis y Kansas.

La zona más castigada ha sido Pekin, Illinois, donde la mitad de las pérdidas totales se registraron. Trece muertos dejó el temporal así como 600 casas destruídas.

**Se reformará el régimen de la Generalidad con la entrada de tres miembros de la CNT**

BARCELONA, abril 1. (Havas).—Se informa que como consecuencia de la entrada de tres consejeros de la CNT en el gobierno, sufrirá una honda transformación el régimen de la Generalidad.

Se ha anunciado que el nuevo gobierno procederá ahora a la reorganización del ejército, designándose nuevos comisarios políticos que han salido ya para las primeras líneas, con importantes contingentes de refuerzo.

Para comprar toda clase de artículos de ferretería, diríjase a la casa que mejor surtido tiene y precios le puede ofrecer.

LATON Y COBRE
Chapas.
Angulares.
Flejes.
Planchuelas.
Tubos.
Alambre.

ALUMINIO
Chapas.
Angulares.
Alambre.

METAL BLANCO
Chapas de todos calibres.

E. FERNANDEZ y Ca. S. en C.
(Importadores de ferretería)
PADRE VARELA 69 Y 71, ESQUINA A SAN RAFAEL
Teléfonos U-5215 y U-5371. CABLE: "TAMAYAN"

Equipaje JPD-MENDEL
CON PERCHEROS
BORDE PROTECTOR
DEPARTAMENTOS PARA ROPA, CALZADO, ETC.
LIGERO Y FUERTE PARA AVION.
LINEA MODERNA
SOLICITE CATALOGO
Enviando 2 Cts. Sellos.
LA CASA DEL PERRO
Neptuno 38

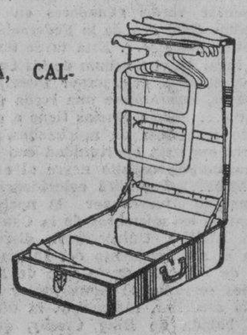

VALLEJO CERCAS
PEERLESS
UN MODELO PARA CADA USO Y BOLSILLO
BELLAS-FUERTES-DURADERAS
INDUSTRIAS NACIONALES VALLEJO, S.A.
CRISTINA-58 (AL FONDO) TEL: A-9382 HABANA

NU-ENAMEL

Luz, Color, Belleza y Novedad

Las pinturas modernas NU-ENAMEL son tersas, flexibles, brillantes y se desgastan como el hierro.

Las pinturas modernas NU-ENAMEL, resisten el sol, el calor, la intemperie, el aire de mar y no se cuartean ni se saltan.

Las pinturas modernas NU-ENAMEL, están elaboradas con el famoso aceite de *Tung Chino* y vienen preparadas para ser usadas en el acto.

Su bote de recreo y su casa de playa, obtendrán *luz, color, belleza y novedad*, usando las pinturas modernas NU-ENAMEL.

CASAS DE VENTA:
AMISTAD 43
-ENTRE NEPTUNO Y SAN MIGUEL
Y FERRETERIA *"MONSERRATE"*

## Rusia tiene el mando supremo y la dirección de esas organizaciones que manda el comunista galo Marty

### Esas tropas, formando cuadros completos, veteranas de la contienda española, vivirán como pacíficos burgueses en los países capitalistas mientras sus jefes estudian en Rusia

OVIEDO, abril 1o. (SE).—Por «A. N. T.».—Las fuerzas intervencionistas a las que mayor atención hay que prestar desde todos los puntos de vista en la guerra española, son indudablemente las brigadas internacionales. Su heterogénea composición constituye una novedad en la historia moderna de las guerras, sólo comparable a la de los ejércitos de «lansquenetes» de siglos pasados. Las brigadas internacionales son los «lasquenetes» rojos del siglo XX y del mismo modo que sus colegas de la guerra de los treinta años han perdido todo sentimiento de Patria y de frontera. Por otro lado, son mucho más peligrosas que los mercenarios medioevales, porque son la fuerza de la revolución mundial.

Los soldados internacionales forman un ejército de cincuenta mil hombres, reclutados en todos los países y que con ayuda de Moscú y sus agencias de enganche son enviados continuamente al foco de anarquía español. Las brigadas internacionales son una nueva potencia militar inoficial con la que ha de contar todo soldado y político en lo futuro. Ahora luchan en España. ¿Dónde y cuándo lucharán al terminarse la guerra en la Península Ibérica?

Hasta la fecha, nunca había podido apoyar Moscú una revolución tan activamente como en España. Por primera vez ha logrado enviar tropas reclutadas entre el proletariado mundial a un país distante en revolución. En Hungría, en Italia, en Alemania y en Sudamérica, los comunistas respectivos sólo pudieron valerse de sus propios medios. En futuras revoluciones habrá en cambio, que contar con este ejército de voluntarios marxistas, bien instruídos y organizados militarmente.

¿Cuándo ha tenido Moscú la misma suerte que en España? ¿Cuándo ha podido emplear sus mercenarios rojos de todo el mundo en el campo de una guerra civil? Las brigadas inician una nueva táctica en la política marxista revolucionaria, a saber, la de que de ahora en adelante la «élite» del marxismo, los elementos más radicales y belicosos de todo el mundo, considerarán toda guerra civil revolucionaria como su campo ideal de operaciones. Las brigadas se trasladarán rápidamente hacia donde veían la posibilidad de erigir una dictadura comunista.

La guerra española es la base de su tradición y la que las fusiona en una organización cosmopolita. Los mercenarios que vuelvan de España serán los «veteranos», agitadores y cabecillas de futuras expediciones. Se constituirá un Estado Mayor internacional con secciones divisorias en todos los países, o sea un ejército revolucionario cuyos soldados vivirán a título de «pacíficos burgueses» en sus «patrias capitalistas» mientras que los oficiales y suboficiales se instruirán militarmente a fondo en Moscú. Las brigadas tendrán su táctica y estrategia peculiares y constituirán los nuevos aliados militares invisibles de la Unión Soviética.

El experimento rojo español puede darse como logrado, porque, en sus próximas tentativas revolucionarias, dispondrán los Soviets de un ejército de brigadas muy superior al actual... y los países liberal-democráticos serán los campos de batalla en donde ese ejército desarrollará su actividad.

¿En dónde surgirán de nuevo las brigadas cuando termine la guerra española? Los esclavos de Moscú, después de haber luchado en las tierras dramáticas de España, ya no podrán volver a una vida pacífica y burguesa en sus «patrias» respectivas...

En todas partes, en donde Gobiernos de tipo liberalburgués toleren la agitación marxista y en que se prepare sin dificultades el caos bolchevique, aparecerán más pronto o más tarde las columnas volantes de la revolución mundial, las columnas que sufrieron su bautismo de sangre en la guerra española y allí adquirieron su tradición militar y su firme organización. Jamás ha dispuesto Moscú de armas tan potentes como hasta ahora. Todos los países han de procurar protegerse como sea de sus brigadas revolucionarias.

CORBATAS QUE ENAMORAN
LA CAJA COFIÑO
SUPREMA GARANTIA
NEPTUNO 87 (CASI ESQUINA A MANRIQUE) TELEFONO M-2050.

Dr. ROSATI
DENTISTA
O-Reilly 67 — Tel. A-9422

## INTERESANTE DECRETO DEL GOBERNADOR CIVIL DE LA PROV. DE LEON

**El Rvdo. P. Doná, Superior de los Salesianos, de la Víbora, lo dió a conocer en todas las Misas.—«La que quiera fumar, vista un «mono», coja un fusil, y váyase al frente.»**

Publicado por una revista de Norteamérica ha sido divulgado el interesante decreto que el Gobernador Civil de la Provincia de León, España, ha dictado, en relación con las modas y costumbres femeninas en aquella región.

Dice, exactamente el documento:

**Decreto acerca de la moralidad femenina**

«España sufre los efectos de la más sangrienta lucha que registra la historia para salvarse de las garras del Salvajismo judaico masónico. Por lo tanto, si para lograr el triunfo de la Nueva España, la Juventud misculina derrocha sangre y sufre calamidades, la femenina tiene que acompañar a los combatientes, no sólo con sus trabajos y buenas obras, sino con la renunciación de algo que en estos últimos años constituía sus maneras poco dignas, a mi juicio, de la pureza y honestidad del sexo llamado, y con razón, «bello».

Por todo esto someto a la discreta consideración de las señoras y señoritas que viven en esta provincia simpática, caritativa y obediente, los siguientes puntos que no dudo serán cumplidos, y León demostrará que se pone a la cabeza de la Nueva España».

1. Honestidad en los vestidos, sin exageran los escotes, las faldas y mangas.

2o. Suprimido radicalmente el «sin medias». Más vale llevarlas zurcidas que ir sin ellas. Si faltan pesetas se suprimen bares y cines.

3o. Reducir al mínimo las pinturas en la cara y en los labios y los colores impropios del cabello, pues hay alguna niña que deja su lindo natural para convertirse en una muñeca de escaparate.

4o. Suprimidas las posturas poco honestas de muchas parejas y, sobre todo, el ir por lugares de poco tránsito y poca luz.

5o. Suprimido el «fumar» entre las mujeres leonesas; es costumbre muy poco femenina. La que desee fumar, coja un fusil, vista un mono (uniforme militar) y vaya al frente.

6o. Dedicar el máximo de tiempo al trabajo para los heridos y soldados y disminuir los paseos y gastos supérfluos.

Estos seis puntos se comenzarán a cumplir tan pronto se publiquen. Se encargarán de hacerlos efectivos las mismas interesadas, no dando lugar a que tenga que intervenir la Autoridad, lo que sentiría, pero que no dejaría de hacer en caso de desobediencia, pues estamos en tiempo de obedecer ciegamente y respetar lo mandado.

León, 21 de junio de 1937.

**El Gobernador Civil**

**SIN COMENTARIOS**

Lo dejamos sin comentarios. El Rvdo. P. Doná, Superior del plantel de los Salesianos, en la Víbora, lo dió a conocer el domingo pasado en todas las Misas. Y especificó que él no hacía comentarios.

Tampoco quien los trae a estas páginas quiere hacerlo. Se limitaría, en este caso, a aplaudir. Y a desear, sinceramente, que en caso de cualquier revuelta, cualquier día, aquí, también a las de ciertas costumbres muy libres las obliguen a vestir un «mono» y a marchar al frente.

Ahora, que no habría que obligarlas del todo. Que son más amantes del fusil que de las escoba, lo con. No son exclusivas de España las «Pasionarias» y las milicianas para quienes tantas cosas, como el pudor, por ejemplo, son de tanto estorbo como las medias, el vestido por la calle y las trusas de playa.

**Clara Moreda Luis**

MINUCIAS

## Notas de Sociedad

**«Barcelonesas»**

«Tampoco ayer salió para París, donde le están llamando hace ya días ocupaciones urgentes, el ministro de Defensa del gobierno marxista, Sr. Prieto...»

* * *

«Ayer, pasaron a Francia, en viaje extraordinario de Turismo, para visitar paisajes, unos mil milicianos de Aragón.

El recorrido que hicieron fué de unos cien kilómetros, a pie, casi sin tomar descanso. Se advierte que el turismo de estos hombres es turismo de carrera.

Los franceses, a su entrada, se conmovieron cariñosamente. Resultó en realidad, —hay que decirlo—, una entrada emocionante, porque los mil milicianos iban cantando todos a la vez:

—Ah, sí, nos arrollarán, pero no nos rendiremos...!»

* * *

«Con su ecuanimidad inconmovible, que está muy por encima de las cosas en que se agitan los hombres, sigue D. Manuel Azaña, Presidente genialísimo de toda la República que queda, la admirable labor de sus Memorias, el acontecimiento literario de mayor transcendencia universal.

Tres líneas escribió ayer. Las recogemos nosotros con la más fervorosa devoción, para que se fije el mundo:

«—Me asisten dos figuras cervantinas esencialmente simbólicas: son Indalecio Prieto y Paco Largo, el Rucio y el Rocinante...»

* * *

«Nos anda buscando, Francia... Nuestro «asombroso jurídico», señor Ossorio Gallardo, embajador en París del trozo de República que queda, ha dimitido su cargo tras una discusión con León Blum.

—Necesitamos, —le dijo—, otros varios billones de cartuchos, otros varios millones de fusiles, nuevos millares de ametralladoras y nuevos cientos de aviones, porque los que nos mandásteis, todos nos los quitaron los facciosos.

León le examinó sin responderle. El insistió con dulzura:

—Bueno, vamos a ver, qué me contestas...?

León, sin embargo, mutis.

—Hombre, por Dios, dime algo.. Es que ya no te acuerdas del convenio...?

Y León, sin dignarse replicar...

—Pero, vamos a ver, que yo me entere, es que ya no nos conoces...?

Y entonces, rugió León:

—Hoy no conozco ya ni a Mussolini...!»

* * *

«Nuestro asombroso jurídico, señor Ossorio Gallardo, tras de la intemperancia de León, hizo bien en dimitir. Todo el trozo que queda de República, en este caso, —aplaude su actitud.

Su actitud es más digna de alabanza, teniendo en cuenta que el señor Ossorio, ya abandonado su cargo, no va a sáber a dónde dirigirse. En la España facciosa no le entienden. Parece que hay detalles que revelan que lo tienen por traidor. En nuestra España leal, el traidor no se juzga necesario, siendo la traición pasada.

En este instante, afortunadamente, son los Estados Unidos los que van a salvar su situación, porque hoy publica la prensa que les abren la puerta a los hebreos...»

**Pepe LUIS.**

## Alarga Francia la agonía de la República roja

### Un corresponsal americano lo prueba. También remiten aviones de Estados Unidos

PERPIÑAN, abril 1. (Exclusivo). Aunque generalmente se cree que los días de la República están contados y que tal vez el 14 de abril será el séptimo y último aniversario de la segunda República, se comenta en la frontera que el Gobierno francés hace cuanto puede, sin llamar la atención, para prolongar la agonía, y que continúa enviando materiales bélicos a través de la frontera.

Los agentes de aduana y del ferrocarril trabajan día y noche aquí tratando de acelerar los embarques por Cerbera, Le Porthus y la Tour de Carol, al sur de Perpiñán.

Un corresponsal norteamericano que visitó los tres puertos, para verificar los rumores, ha informado que el tráfico es intenso y que la mayor parte de los cargamentos es de municiones.

También ha ido gran cantidad de partes para aeroplanos llegados de los Estados Unidos, vía México y Burdeos, de donde fueron transferidos a trenes rápidos destinados a la Tour de Carol.

NUEVA YORK, abril 1. (Exclusivo).—Se ha confirmado que el cargamento de camiones, ambulancias y tractores que se cree pueden ser convertidos en carros de asalto, embarcados ayer por el vapor «President Roosevelt», con destino a Burdeos, Francia, va consignado a agentes en Francia del Gobierno de Barcelona.

Las ambulancias fueron donadas por la Casa de Galicia, organización de gallegos en Nueva York, y los camiones fueron comprados por la Hanover Sales Corporation, organización en la cual tiene oficina un diputado a Cortes, que hace compras para el Gobierno de Barcelona.

BARCELONA, abril 1. (Exclusivo).—Extraoficialmente se dijo esta noche que el general Muñoz Grande, al mando de una división mora, había entrado en los suburbios de Lérida esta noche, «obligando a los republicanos a replegarse».

Según los rumores el general Juan Yagüe se ha situado en los llanos de Urgel. Se cree que Lérida será ocupada por las fuerzas nacionalistas mañana temprano.

M.E.C.D. 2016

En Clearwater, Fla.

| | | C. | H. | E. |
|---|---|---|---|---|
| Boston (N) | 050 020 030 2 | 12 | 14 | 1 |
| Brooklyn (N) | 030 530 000 1 | 11 | 11 | 3 |

Baterías: MacFayden, Errickson (5) Balas (6), Niggeling (9) y López; Hamlin, Butcher (5) y Chervinko.

En Yuma Ariz:

| | | C. | H. | E. |
|---|---|---|---|---|
| Chicago (A) | 000 001 600 | 8 | 12 | 4 |
| Chicago (N) | 102 000 101 | 5 | 13 | 1 |

Baterías: Lyons, aCin (6) y Schulueyer, Tresh (6), Root, Kimball (6) Shoun (7) y O-Dea.

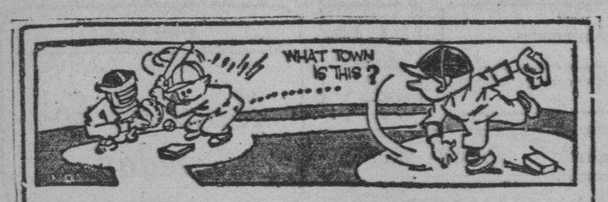


# DESDE EL BULL PEN

Por PEDRO GALIANA

## NOTICIAS DE TODAS PARTES:

Aún cuando recientemente se afirmó que Billy Knickerbocker no podría dar la talla con los campeones del mundo, las mejores noticias que tenemos del campo de entrenamiento del New York es que el joven infielder sustituirá a Frankie Crosetti como regular del campo corto... Tal como hubimos de pensar cuando se conoció su contrata por el New York, Knickerbocker está jugando con un entusiasmo formidable —natural en quien se ve dentro del dinero de la serie mundial por primera vez en su carrera— y está resultando el spark-plug en las demostraciones de los Yankees... McCarthy lo tiene ya entre sus planes para iniciar la season, y los críticos dicen que «la novena ganará extraordinariamente con ello».. Incidentalmente, nosotros estamos con Marse Joe en eso de que «DiMaggio, aunque útil, no es precisamente imprescindible en el team»... Los Yankees han ganado muchos pennants antes de que el californiano llegase a las Mayores, y seguirán capturándolos, cuando se haya marchado definitivamente del game... Grandes fueron Ruth, Ty Cobb, Speaker, Honrsby, Sisler, Heilmann, Eddie Collins y Mathewson, posiblemente más notables que el mismo DiMaggio, y el baseball ha seguido plácidamente su curso, con más éxito aún, si se quiere, que cuando estas estrellas controlaban la atención de los fans...

Mike González, popular coach de los Cardenales de San Luis, tiene la opinión de que Waite Hoyt, de los Dodgers es el único lanzador de la Liga Nacional que le pitchea a Joe Medwick y a Johnny Mize las bolas que más daño pueden hacerle... Los que se pasan la vida metidos en los gimnasios de New York aseguran que Jimmy McLarnin se ha retirado ya, definitivamente, del ring... Jake Powell, outfielder de los Yankees, quiere cambiarse nuevamente el nombre, volviendo a «Paul», que era como se llamaba antes de cumplir los quince años... Mientras sus admiradores discuten cuál de los dos fué más notable en el diamante, Ty Cobb y Babe Ruth están sosteniendo una nueva rivalidad en los links de golf... El Bambino pega un 70 y el Melocotón de Georgia insiste en que puede hacerlo más bajo...

Se rumora que un grupo de managers de boxeadores no está prestando al matchmaker oficial de la Comisión de Boxeo la cooperación que éste necesita para triunfar en sus empeños... Viejas rivalidades parece que tienen que ver con esto!... Aunque se considera intimamente ligado a él por lazos de amistad, Dickie Bartell confiesa a sus amigos que Lou Chiozza es más rápido en la intermedia que Burguess Whitehead... Los que vienen de la Costa del Pacífico dicen que «la verdad sobre el caso de DiMaggio es que el californiano sólo está tratando de rehuir el entrenamiento de la Florida»...

Como si la Liga Nacional no tuviese ya dificultades en abundancia con los Clubs de la Liga Americana, el club Brooklyn ha declarado que respaldará «todas las películas» que sostenga Burleigh Grimes con los umpires en la próxima temporada... Todos los que saben algo de baseball están de acuerdo en que los Bees de Boston encontrarán verdadera dificultad para finalizar la temporada encima de los Reds de Cincinnati y de los Phillies, ahora que no cuentan con la dirección de Bill McKechnnie.

A los outfielders que se quejan de que no pueden ver bien la pelota en los terrenos donde da el sol va dedicado esto: «Kiki Cuyler asegura que es mucho más difícil seguir la pelota cuando el cielo esta totalmente gris»...

Babe Dalhgren, contratado por los Yankees para trabajar como sustituto de Lou Gehrig en la inicial del team, está demostrando ser un player inteligente: ¡esta aprendiendo a jugar el shortstop!

Josato Rodríguez no sabe todavía si continúa o no en el payroll del New York Nacional... Recientemente tuvimos noticias de que Joe había sido sustituído como scout, pero, el popular inicialista no ha recibido todavía comunicación oficial del asunto.

Para evitar sorpresas, Mike Jacobs obligó a Harry Thomas a comprometerse a discutir nuevamente la corona con Joe Louis en treinta días, antes de firmarlo para el bout que se dió anoche en Chicago...

Con Toni Lazzeri fuera del team, DiMaggio en California y Frankie Crosetti eliminado ante el juego espectacular de Billy Knickerbocker, los Yankees van a tener necesidad de alquilar unos cuantos vendedores de marcarrones para despertar la atención de la colonia italiana este año durante la season.

Bill Terry acaba de confesar que ha estado en negociaciones con los Phils para conseguir los servicios del pitcher Claude Passeau, pero, parece que la transacción fué a tierra porque Gerald Nungent le pidió al outfielder Hank Leiber... Leo Durocher tiene la firme impresión de que Chervinko será el catcher regular de los Dodgers antes de que la season de 1938 llegue a la mitad...

Tips: Glenn Cunningham sólo se preocupa en marchar al frente de sus rivales, en la última vuelta de la milla, que es cuando vale más!

Diana Fishwick

# JABEANDO

—Boxeo amateur, hoy. —La botella del año en La Tropical.

Esta noche tendremos boxeo amateur en el ring de la «Arena Cerveza Cristal». Es un programa más a precios populares, y será tan atractivo como el ofrecido la semana anterior.

Las peleas que se ofrecerán esta noche, son las siguientes:

José Ferrer vs. Mario Toledano.
Juan Córdova vs. Alfredo Quesada.
Pico Armenteros vs. Rodríguez Vázquez.
Domingo Soto vs. Félix Pedroso.
Carlos Gómez vs. Héctor Torres.
Vicente Hernández vs. Gregorio Gutiérrez.

La entrada a grada costará solamente diez centavos. El ring costará cuarenta centavos y treinta las sillas de preferencia.

—xXx—

Mañana, domingo, se efectuará en el gran «Stadium Cerveza Tropical» la gran fiesta boxística del año, completamente gratis para los aficionados. Un regalo que hace al pueblo de Cuba la cervecería «La Tropical», con motivo de celebrar su cincuentenario.

A pesar de que la entrada es gratis, el programa que se ofrece es magnífico. Figura como bout estelar la pelea a doce rounds, por el campeonato de los pesos pluma, entre el actual campeón, Pablo Conde, «Conguito II», y el aspirante, Pedro Medina, campeón de los pesos moscas.

Este encuentro ha de ser reñido. Se trata de dos boxeadores muy buenos. Ambos conocen bastante boxeo, tienen punch y poseen poder asimilitivo.

Damos como favorito a Pablo Conde, pero éste tiene que pelear empleando mucho el cerebro, porque el contrario es peligroso.

Conguito segundo regresó de Camagüey el miércoles. Está en muy buenas condiciones físicas, y sabe además, las buenas cualidades de su adversario. Así lo supimos la otra noche que cambiamos con él, y con su hermano (Conguito Camagüeyano). Por eso precisamente es que lo damos como favorito porque conociendo la bondad del contrincante que se le va a enfrentar en esta ocasión, sabe que tiene que hacerlo bueno. Y Pablo Conde es de los que sabe crecerse cuando las condiciones lo ameritan. Defendiendo su faja lo hará como Campeón al fin, y basado en esto es que lo damos probable vencedor.

La entrada, lo repetimos, es gratis. Pero los asientos del ring serán por invitación y éstas son extendidas por la Comisión Nacional de Boxeo y Luchas a quienes deberán dirigirse los señores interesados en ver las peleas de cerca.

El programa comenzará a las tres de la tarde, pero desde la una estarán abiertas las puertas del gran stadium tropicalino.

Conrado Conde, Conguito Camagüeyano, ha regresado a la finca de Bahía Honda, en donde tiene su campo de entrenamiento al estilo de los grandes campeones.

Conguito Camagüeyano espera que se le dé un chance, bien contra Kid Chocolate o bien contra un contrario de cartel.

Al conocer por la prensa que Giraldo Hierro aspira a ser proclamado Campeón light-heavy weight de Lucha Libre en Cuba, Abraham Walda atleta nacionalizado, se dirigió a la Comisión Nacional de Boxeo, y Luchas pidiendo que se le conceda la oportunidad de discutirlo con aquél.

El máximo organismo ha respondido a su solicitud con el acuerdo de comunicarle que dicho encuentro de lucha será incluído en un programa de boxeo oportunamente.

# El domingo, en La Tropical, una gran fiesta de boxeo, gratis para el pueblo

## SE LLEVARA A EFECTO EN LA TARDE DE HOY EL FIELD DAY DE LOS CARIBES

# Pitcheará Agapito Mayor contra el conjunto del club Teléfonos, mañana

La lucha de mañana domingo en el base ball amateur será entre Agapito Mayor, pitcher estrella del Fortuna y la gruesa batería del club Teléfonos, que este año debe levantar las aspiraciones championables de la novena en la Liga Nacional... Agapito no ha pitcheado todavía un juego completo en el entrenamiento de la primavera, pero todo parece indicar que Cordeiro le permitirá trabajar el match completo mañana, en Cubaneleco Park... El team telefonista, por su parte, dependerá exclusivamente de los servicios de Juanito Domínguez, a quien Picazo quiere poner en forma para que resulte su pitcher inicial de la temporada.

oooooooo

El Yara practicó ayer en el Vedado Tennis, y Chichí quedó altamente complacido de la performance de la trouppe... Chichí dice que su hijo Felo tiene dos jugadores de calibre en secreto que firmarán con su novena de un momento a otro... Caribes y Marqueses jugarán un bonito encuentro mañana, a las dos de la tarde... Y, Atlético y Regla cubrirán el primer turno del programa que se anuncia para los terrenos eléctricos... En este match, el manager León Rojas dependerá, probablemente, de Ulrich y mantendrá a Galate Gómez en tercera...

oooooo

Si usted acude mañana a Cubaneleco Park, observe el adelanto que ha experimentado el short stop del Atlético de Cuba... Y, siga de cerca el hitting de los outfielders del Teléfonos... La Paz—según afirma Señal—será el pitcher de los reglanos... Y José Antonio Reguera volverá a ocupar el back stop... El Fortuna tiene fe ciega en el infielder Romero... Los Tigres del Atlético de Cuba están organizando su fiesta-beneficio y la han marcado para el domingo 10... Por rara coincidencia, ese mismo día ofrecerá el Yara su anunciada fiesta a Chichí Córdova, en el Stadium de la Universidad... El Atlético combina su programa a base de Atlético vs. El Pilar, y Teléfonos contra Fortuna... ¿Porqué otra vez?... En la fiesta de Chichí Córdova harán entrega a éste de un hermoso pergamino, así como una medalla por su demostrado entusiasmo al amateurismo... Y se hacen esfuerzos para que los viejos jugadores de la Universidad jueguen contra los nuevos.

oooooo

Se asegura que la designación de James Kendrigan para el puesto de instructor de los Caribes, surgió como único medio de salvación para contentar a los partidarios de Vitico Muñoz y Sergio Macías, que sostuvieron una animadísima sesión que duró hasta las ocho y media de la noche, en las oficinas de la Comisión Atlética Universitaria... Kendrigan, pues, ha resultado el 20 a 1 que vino por fuera—después de haber sido ignorado—para ganar por una cabeza en la recta final... Es curioso notar, incidentalmente, que los dos instructores derrotados por Kendrigan en ese final impresionante, son fanáticos decididos de los pur sang, y, aún así no pudieron «ver ese caballo negro».

oooooo

Cualquiera que sea el instructor universitario, la verdad es que tendrá que trabajar fuertemente, en el poco tiempo que queda, si desea que los Caribes inicien la jornada con un team bueno para pelear por el pennant... El Alma Máter tiene material pero, está demasiado verde y se necesita madurarlo en condiciones para que pueda reportar beneficios... El club ADC jugará mañana domingo en Cárdenas y si no viene con una victoria, no dejará tranquilo a Graupera... Juanillo Mendizábal tiene tanto poder en sus lanzamientos este año, que pudiera ganar más de seis games en la próxima season... Tino Argimón, dicho sea de paso, puede encargarse del equipo del ADC ahora que ha sido eliminado en la competencia universitaria, y será curioso ver qué hacen sus hombres frente a los Caribes cuando se vean frente a frente.

oooooo

El campeonato que van a brindar este año los amateur se caracterizará por la enorme cantidad de pitchers de categoría que hallá en todos los equipos... Los partidarios de Fajo, del Fortuna, insisten en afirmar que el silencioso infielder no tiene nada que envidiarle a Valdés del Teléfones; Santacruz, del Hershey; O-Hollorans, de la Marina y Pazos, de la Sociedad El Pilar... José Antonio Reglera, del Regla, dice que «la Liga Nacional ha perdido una de sus más notables figuras con el salto del catcher Fleitas, del Vedado Tennis al equipo del Sexto Regimiento... Final: No deje de asistir mañana a la fiesta del Teléfonos!

# SEIS PARTIDOS DE MAGNIFICA FACTURA SE HAN COMBINADO PARA HOY, TARDE Y NOCHE EN EL FRONTON HABANA MADRID

Sarmiento en dos magníficos combates frente a Areitio. En todos los turnos los ases saldrán a la cancha. Pedrito figura en los los matches de apertura. Gran función mañana

Un programa inmejorable, prácticamente perfecto, se ofrece a la afición esta tarde y esta noche en el Habana-Madrid. Desde el primer match, que comenzará como de costumbre en sábados y domingos, a las tres de la tarde, hasta el encuentro final de la noche, todo está preparado para agradar a los miles de fanáticos que visitan día tras día la popular, cómoda y fresca Bombonera de Belascoaín y Sitios.

Pedrito coloreará los dos partidos de apertura de los turnos de hoy, en ambos casos contra fuertes contrarios, puesto que sus contrarios de la matinée serán Salvador y Rementería, llevando el notable quinielista a Esparza en la zaga, mientras en el inicial de la noche la cosa es más difícil, teniendo en cuenta que Gabriel Segundo y Azpeitia, serán sus rivales, aunque en este match Rementería acompañará a Pedrito.

En los dos matches intermedios figura Areitio. Y como el atleta citado se encuentra en la mejor forma posible, sus contrarios tendrán que jugar mucho para hacer buen papel. Cierto que llevará a Gayarre en la zaga, pero eso hace más difícil aún la labor de sus rivales. Pero es que con buen acierto Ramiro y Comesaña ponen frente a esos dos notables pelotaris a Sarmiento y Buendía, combinación magnífica de ataque y defensa.

En el otro intermedio Areitio va contra Epifanio y de nuevo Sarmiento será su rival, en esta ocasión auxiliado por Cubota que se ha impuesto entre los ases por su excelente juego, así como la seriedad que siempre le ha caracterizado.

Los partidos de fin de fiesta en ambos resultarán magníficos. Federico y Cubota contraPascau y Uria por la tarde, dos parejas en magníficas condiciones, y los hemanos Montes contra Federico y Gayarre, por la noche, encuentros que pueden figurar ventajosamente en cualquier estelar cuyo calificativo merecen por su espléndida factura.

Una fiesta perfecta de pelota vasca hoy, tarde y noche en el Habana-Madrid.

**HABANA-MADRID**

Programa de la función corrida de hoy que comenzará a las 3 de la tarde.

PRIMER PARTIDO a 25 tantos: Pedrito y Esparza, blancos, contra Salvador y Rementería, azules. A sacar ambos del cuadro 14 y medio.

PRIMERA QUINIELA a 6 tantos: Pedrito, Salvador, Rementería, Vales, Buendía y Gayarre.

SEGUNDO PARTIDO a 30 tantos: Sarmiento y Buendía, blancos, contra Areitio y Gayarre, azules. A sacar ambos del cuadro 14 y medio.

SEGUNDA QUINIELA a 6 tantos: Sarmiento, Areitio, Federico, Cubota, Pascau y Uria.

TERCER PARTIDO a 30 tantos: Federico y Cubota, blancos, contra Pascau y Uria, azules. A sacar ambos del cuadro 14 y medio.

**POR LA NOCHE A LAS 8:30**

PRIMER PARTIDO a 25 tantos: Pedrito y Rementería, blancos, contra Gabriel Segundo y Azpeitia, azules. A sacar ambos del cuadro 14 y medio.

PRIMERA QUINIELA a 6 tantos: Gabriel Segundo, Rementería, Pedrito, Azpeitia, Cubota y Bernal.

SEGUNDO PARTIDO a 30 tantos: Areitio y Epifanio, blancos, contra Sarmiento y Cubota, azules. A sacar los primeros del 14 y medio y los segundos del 14.

SEGUNDA QUINIELA a 6 tantos: Areitio, Sarmiento, Montes menor, Constante, Federico y Gayarre.

TERCER PARTIDO a 30 tantos: Hermanos Montes, blancos, contra Federico y Gayarre, azules. A sacar ambos del cuadro 14 y medio.

NOTA: Mañana gran función corrida.

RESULTADO DE LA FUNCION DE ANOCHE

PRIMER PARTIDO

| | Tantos. |
|---|---|
| Torres-Vales, blancos | 25 |
| Bernal-Esparza, azules | 24 |

Ganador: blancos.

PRIMERA QUINIELA

| | Tantos | Pagos. |
|---|---|---|
| Bernal | 1 | 2.29 |
| Vales | 1 | 2.94 |
| Torres | 1 | 3.43 |
| Esparza | 1 | 10.30 |
| Federico | 6 | 1.52 |
| Buendía | 1 | 1.07 |

Ganador: Federico.

SEGUNDO PARTIDO

| | Tantos |
|---|---|
| Federico-Epifanio. blancos | 43 |
| Montes-Cubota, azules | 30 |

SEGUNDA QUINIELA

| | Tantos. | Pagos. |
|---|---|---|
| Pascau | 0 | 3.71 |
| Rementería | 1 | 3.71 |
| Pedrito | 6 | 1.31 |
| Cubota | 1 | 2.97 |
| Montes | 0 | 3.18 |
| Azpeitia | 4 | 2.47 |

Ganador. Pedrito.

TERCER PARTIDO

| | Tantos. |
|---|---|
| Pedrito-Azpeitia. blancos | 22 |
| Pascau-Rementería. azules | 30 |

Ganador: azules.

## AMATEURS ACES por DAN

—Julio Navarro, de coach.
—En el J. M. Gómez.
—El tennis de hoy.

**NO BUSQUE ESTO EN LOS BOX-SCORES:**

**Julio Navarro, assistant-coach del equipo Olímpico de atletismo que fué a Panamá, está realizando un bonito trabajo con los muchachos del colegio «José Miguel Gómez»... Navarro está seguro de presentar varios ganadores en el próximo field day de la Federación Atlética Colegial... Esta tarde tendrá lugar en el Stadium de los Caribes, el field day junior interfacultades, esperándose una lucha de interés... Sergio Macías tiene a su cargo un grupo de muchachos, y espera que esta oportunidad «no le salga ningún caballo negro al encuentro»... Por rara coincidencia, el pasado jueves por la noche, mientras los miembros de la Comisión Atlética Universitaria discutían el nombramiento del Instructor de baseball, desde uno de los radios cercanos al Alma Máter se pudo escuchar, fácilmente, la última balada de Bing Crosby, que dice:**

**Out of the darkness,**
**HE suddenly appear,**
**He won, and, we were**
**taken by surprise...»**

**Lo que significa: «De la oscuridad salió inesperadamente, ganó y nos sorprendió por completo...**

**Minutos después se conoció el nombramiento de Mr. James Kendrigan!**

**Hoy sábado comenzarán los dobles del campeonato junior de tennis de la Federación, ofreciéndose partidos en los courts del Ferroviario... Jesús Ruiz y Jorge Sánchez Jr., actuarán contra Francisco de Paula Valiente y Felipe Mencía... Y, al mismo tiempo se jugará el partido final de singles entre Antonio de la Torre y Gerardo Portela. El domingo, por la mañana, se jugará el partido final de dobles, entre los ganadores del match de hoy y Portela y de la Torre... Ayer se reunieron los Presidentes de clubs en la Unión Atlética de Amateurs, habiendo acordado la eliminación del acuerdo que dejaba el asunto de la pelota a subasta... La votación fué de 9 por 2... Al mismo tiempo, por la secretaría de la Liga Nacional se anunció que la junta de la Liga tendrá lugar el día 7 de abril, en lugar del día siete, como se había señalado... Será a las cinco y media de la tarde... En esta reunión se conocerán las inscripciones del campeonato y se tratarán de todos los asuntos relacionados con el campeonato.**

**Mañana se inaugura el campeonato de baseball para colegios miembros de la Federación Atlética Intercolegial... La fiesta de apertura promete celebrarse a toda pompa, pudiendo asegurarse que los «fiñes» brindarán un show de mucho interés... El team de la Casa de Beneficencia jugará con la Academia Castro Poey en el primer turno, y La Salle se verá con el Instituto de la Víbora después. Enrique Suárez, comisionado del baseball de la Liga, lanzará la primera pelota.**

**La pareja de Digon y Fournier sufrió en días pasados un duro revés en la cancha del Centro Vasco... Garmendía y Juanillo Mendizábal (el vasco), se presentaron en condiciones excepcionales y pasaron al Vizcaíno por la autencia piedra... Digon y Fournier se quedaron en 22... Parece que, Bernardino Rodríguez y Maestri actuarán como umpires en la Liga Nacional... El Atlético ha conseguido la piscina de la antigua YMCA para cultivar la natación... Todo, por iniciativa del dinámico Burés.**

**El club ADC está loco por hacer una excursión a Cienfuegos... (Sépanlo los muchachos de la casa Stany)... No se olvide que sólo hasta el día 6 se recibirán adhesiones para el banquete que ofrecerá la Cervecería La Tropical en honor de los atletas Olímpicos... Manolo F. de la Reguera fué objeto de un merecido testimonio de simpatía por partes de sus numerosos radio-oyentes ayer por la tarde, en los 60 minutos de sports...**

**Comenzaron ayer una nueva labor periodística deportiva, por una estación de radio, dos queridos y jóvenes compañeros... Se trata de Roberto Larcada y Leonardo Rodríguez, que pertenecen al staff deportivo de «El País» e «Información», respectivamente... Demás está decir, desde luego, que les deseamos toda clase de venturas en el nuevo empeño...**

**El Tennis sigue acercándose a pasos gigantescos. Y las muchachas de Uncle Sam creen retener, al seguro, la famosa Copa Whitman. Helas aquí practicando.**

# "Ganará Hershey el campeonato de la Liga Nacional de Amateurs"

Esto es lo que dice Quilla Valdés, el sensacional infielder de los azucareros, que ha sido considerado durante muchos años, lo mejor de la posición entre la clase aficionada. Comentarios

## NATILLA SERA UNA SENSACION, POR SU EFECTIVIDAD

Por PEDRO GALIANA

Acepten este tip que vamos a darles de parte de Quilla Valdés, probablemente uno de los mejores torpederos que ha conocido el baseball amateur en todos sus tiempos:

«El club que intente ganar el pennant de la Liga Nacional este año, tendrá que empezar por vencer primero al club Hershey; y, por descifrar los lanzamientos de Natilla Jiménez, que encontrará en la próxima campaña la mejor temporada de su brillantísima carrera».

Quilla nos hablaba ayer entusiasmado de las condiciones en que se encuentra Natilla Jiménez actualmente, y, no demostró la menor duda al afirmarnos que «Natilla podía superar, muy bien, a Agapito Mayor durante el campeonato».

«Jamás he visto a Natilla con tanta velocidad como ahora, y, para que su alza de valores sea mayor, se ha destapado con un control tan perfecto que deja chiquito a Luque, en sus buenos tiempos»—afirma entusiasmado el joven infielder, que es, a su vez, una de las grandes estrellas del baseball cubano.

«Recientemente efectuamos un match de exhibición, a puertas abiertas, donde figuraron players profesionales del calibre de José María Fernández, Rodolfo Fernández y Gilberto Torres, y Natilla los anestesió, dándoles los nueve ceros... Después del match estuve hablando con Gilberto, y el popular player reglano me aseguró que JAMAS HABIA VISTO A NATILLA CON TANTA VELOCIDAD».

**HERSHEY, ENCANTADO**

Demás está decir que el manager Viego está encantado con el incremento que ha experimentado Natilla desde que retornó de las Olimpiadas. Todos los días habla de él, y no se oculta para asegurar que con él en el box ha de ganar el campeonato.

«Un home run de Valentín García nos alejó del triunfo el año pasado, pero, este año conseguiremos tal ventaja en los primeros meses de la season que ningún batazo accidental podrá hacernos daño en las postrimerías del campeonato»—dice Viego. Y, mientras sus palabras son recibidas con entusiasmo por todo el Central, Cuervo y los demás ultiman los preparativos para que Hershey inicie la jornada en su mejor forma.

Hasta ahora, Fleitas, la adquisición de Cienfuegos, y el pitcher Alvarez, de la selección de Camagüey, no han reportado al squad, que realiza sus ejercicios preparatorios todos los martes y viernes en los terrenos del Central, pero, el manager Viego los espera de un momento a otro.

Cuando ambos se incorporen a la novena, Hershey tendrá a mano uno de los mejores equipos que lo han representado en la Liga Nacional.

Fleites y Ortiz serán los catchers... Natilla Jiménez, Rodríguez, Padrón y el camagüeyano Alvarez, los pitchers... Nápoles, Santacruz, González y Quilla Valdés, el invencible infield que se mantiene unido desde 1932, ocuparán las distintas posiciones del cuadro, y Del Sol, Antonio Ruiz y Hernández serán los outfielders.

Tan pronto reporte Fleitas, Ortiz será enviado nuevamente a los jardines, a fin de que ayude con su slugging a los triunfos de la novena y Hershey navegará nuevamente hacia otro campeonato, con un team rápido, efectivo y a la defensiva, dotado de magníficos pitchers y outfielders que se hará sentir.

**COMO PUEDEN ACTUAR**

El batting orden de la novena, un detalle de extraordinaria importancia en la preparación de un team que aspire al campeonato, ya que de la mejor o peor coordinación que tengan los hitters dependen los rallies que pueda registrar el conjunto en sus matches, está siendo objeto de un sereno estudio por parte del veterano Viego, que ha pasado ya varias veces, por la sensación de ganar el pennat de la prestigiosa Liga Nacional.

Partiendo de la base que el outfielder Del Sol ha sido, durante largos años, uno de los más notables primeros bates que la Liga ha conocido, el manager Viego pudiera construir su lineup y batting order en esta forma:

Del Sol, lf.
Nápoles, 1b.
Q. Valdés, ss.
Santacruz, 2b
Ortiz, cf.
Fleitas, c.
González, 3b.
Hernández, rf.

Pudiendo alternar Nápoles y Hernández, como segundo y octavo bate, respectivamente, según sea la racha de hitting que sostengan durante la season.

Quilla Valdés, por ser el campión-bate, luce indicado para el tercer turno, donde siempre debe figurar el bateador más seguro del conjunto, y Santacruz y Ortiz, que ejecutan largos swings de sluggers, tienen casi «comprado» el ticket del cuarto y quinto chance.

El Hershey está practicando con enorme pimienta en estos días, y, no tiene la menor duda de que «es el team que hay que derrotar». De ahí que Quilla Valdés no se oculte para enviar a todos ese aviso...

...El club que desee triunfar, tiene que empezar primero por eliminar al Hershey y de la lucha».

# COMIENZA EL 16 LA SEASON HIPICA EN EL ORIENTAL PARK

Dijimos en reciente trabajo que las negociaciones para operar el hipódromo de «Oriental Park» avanzaban sobre una base firme y que era posible que la season diera comienzo hoy. Ello, pese a los esfuerzos realizados, no ha sido posible lograrlo, pero sólo ha de traducirse en un pequeño compás de espera. De manera categórica y oficialmente anunciamos a nuestros lectores que la temporada ha de dar comienzo el próximo sábado, día 16, y que la misma ha de ser regida por la novel institución denominada «Compañía Operadora de Oriental Park», S. A., cuyo presidente es el popular y solvente sportman señor Neno Pertierra.

El próximo lunes quedarán terminados los nombramientos de oficiales del track y ello será objeto del correspondiente trabajo al hacerlo público en nuestra edición del día 5, martes.

Y para terminar estas pocas líneas, ya que anunciamos de manera categórica la fecha de la arrancada, diremos que la season ha de extenderse hasta el día 12 de octubre, en que se celebrará la fiesta de la Raza.

Blue Wrack.

# FUE UN EXITO LA FIESTA DE LOS 60 MINUTOS DE SPORTS

Manolo F. de la Reguera, se anotó un triunfo durante la fiesta que se celebró

Ayer celebró su fiesta de aniversario, la popular hora de «60 minutos de Sports», que dirige y organizó Manolo Fernández de la Reguera. La fiesta, con motivo de cumplirse un año desde que se iniciaron las labores, fué monumental, tal como era de esperarse, habiendo concurrido al «roof garden» del Plaza un gran número de atletas, familiares de éstos y fanáticos de la popular transmisión de Rex.

Cientos de personas llenaron el local, para tomar parte en el acto organizado con motivo del aniversario, que fué, puede decirse, celebrado en grande. Todas las figuras más importantes del sector deportivo, expresaron en bellas palabras y bien combinados «speeches» sus sentimientos acerca de la labor realizada en pro del deporte por Manolo de la Reguera. Los 21,900 minutos de transmisión —según cuenta exacta del matematiquísimo Don Pablo Carol— fueron objeto de comentarios lisonjeros para su Director.

La fiesta comenzó a las doce y media del día, abriéndola el popular locutor Mario Barral, iniciando la parte oratoria «Feliz» O'Shea, y le siguió nuestro querido compañero Rex, para dar las gracias a todos los contribuyentes al éxito del festival onomástico.

Jenaro Suárez, Vicepresidente de la Unión Atlética de Amateurs, y el mismo tiempo capacitado representante de la Asociación Atlética Femenina, sucedió al Director de «el millón catorce de minutos de sports» e hizo entrega al delegado del Casino Español de la Habana, de los trofeos ganados por las muchachas de este club en las competencias de natación de 1937. El representante del Casino, doctor Vidaña, dió las gracias en nombre de la sociedad y también dijo sus palabras de felicitación. Le siguió la ilustre educadora cubana, señora Lolita Guerra de Nogueira, que hizo un panegírico sobre Manolo de la Reguera, «60 minutos de Sports», y Deportes.

Varios números de canto y baile, que hicieron en esta oportunidad las veces de los célebres «Paréntesis musicales», fueron ejecutados por las pequeñuelas alumnas de los colegios «Estrella», «Edison» y «Sepúlveda». Las simpáticas colegiales dieron una nota alegre y optimista. Y después de los «Paréntesis musicales» fueron condecorados con medallas ganadas por la labor rendida durante la ausencia de Manolo, con motivo de su viaje a Panamá, sus ayudantes Baby Fernández y Raúl («60 minutos de Sports») Canosa.

Continuaron el desfile en sucesión, Eduardo Cañas, Presidente del Club San Carlos; los compañeros Julio Fernández y Fernando (Tocayo) del Castillo, que actuó robándose el «show», como de costumbre; Enrique («Pappy») Nogueira, Dr. Llanio, padre de María Carlota Llanio y ferviente admirador de «60 minutos de Sports». Y la doctora Rodríguez de Gutiérrez, Directora del Instituto «Edison».

Fueron entregados los premios de natación de las categorías colegial junior, novicios y seniors, y las copas y medallas de la Asociación Atlética Femenina, cuyos representantes, Gómez del Río, Suárez, Collado y Cancio, estaban presentes. En total se entregaron ayer más de 100 medallas, y podemos asegurar que casi todos los premios correspondientes a los distintos campeonatos y justas deportivas celebrados en el año pasado, fueron entregados ayer. En fin, fué una Convención Deportiva, para festejar el aniversario de una de las fuentes de vida de los deportes.

Nuestra felicitación, unida a la de todos, volvemos a repetirla ahora.

JUNIOR

# NUEVOS TRIUNFOS DEL «AGUILITAS» JUGANDO CON TEAMS DEL INTERIOR

En sus dos últimas salidas al interior de la provincia, el club «Aguilitas» ha conquistado sendas victorias sobre los potentes clubs «Rafel», de Güines, y «Trinidad», en San Antonio de los Baños, siendo estas victorias dos eslabones más que vienen a engrosar la cadena de largos triunfos conquistados por los muchachos que tan dignamente preside el señor Francisco Miranda. Por lo cual felicitamos a tan distinguido presidente.

Los scores fueron:

| | | | |
|---|---|---|---|
| «Rafel» | 4 | «Trinidad» | 1 |
| «Aguilitas» | 6 | «Aguilitas» | 4 |

CUIDADO! PREVENGASE!
EVITE EL CONTAGIO VENEREO
USE SANITUBES
De venta en Boticas y Vidrieras.

M.E.C.D. 2016

**Bernalú**

APERTURA
SABADO 2 DE ABRIL
BELASCOAIN 40
ESQUINA A SAN JOSE

**HOY ¡PRECIOS DE APERTURA! HOY**

**600** TRAJES linen Crash de $8.50 A **4.98**
**300** PANTALONES franela Inglesa de $9.00 A **5.98**
**350** DOZ. CAMISAS Céfiro de $1.25 A **68 c.**

**BELASCOAIN 40 ESQUINA A SAN JOSE**

**Bernalú**

APERTURA
SABADO 2 DE ABRIL
BELASCOAIN 40
ESQUINA A SAN JOSE

## TOPICOS FUTBOLISTICOS

—Un asunto que merece ser estudiado por la Federación.
—El «Onital» quiere retirarse de la Liga Intercolegial.
—Un programa muy interesante el domingo en La Polar.

**Por «PETER»**

El último problema que tuvo que tratar la Federación de Futbol de la Habana, el concerniente al lío que se formó con motivo de un match de dos equipos de la Liga Intercolegial, nos ha dado que pensar y, meditando sobre el mismo, hemos llegado a la conclusión que el Reglamento de juego, mejor dicho, el de la Federación, que regula las competencias, es demasiado severo. Dice que un partido que no ha sido jugado todo el tiempo reglamentario, no es válido, y por tanto, cualquiera que haya sido el motivo de la suspensión —no hay más excepción que la retirada de uno de los contendientes del field— el juego habrá de celebrarse de nuevo.

En el balompié, señores, no hay aquello de que después del quinto inning si lleve u obscurece y termina el match con menos de nueve entradas, triunfa el que está arriba en el score. El el futbol, si dejan de jugar cinco minutos por fas o por nefas, se anula el match y hay que jugarlo otra vez.

Los que no leen dirán seguramente que para todos es igual. «La ley es pareja». Y realmente resulta así. Pero es que nosotros estudiamos el asunto bajo otro punto de vista, bajo el punto de vista moral, que es el que más nos ha gustado defender siempre en el campo de los deportes.

Y vamos a demostrar, con la mayor claridad posible, que tenemos razón en encontrar defectuosa esa legislación que hay, casi en términos generales, sobre la suspensión de los juegos.

Tenemos un caso muy reciente y por el cual precisamente hemos pensado en esto que estamos comentando:

Estaban jugando Onital y Sociedad Jovellanos. El Onital estaba ganando el juego 1 x 0 y ya en el segundo tiempo se originó una reyerta en la que intervinieron veinte jugadores. El árbitro suspendió el match. ¿Motivo? Fuerza mayor, pues hasta el público se internó en el campo de juego.

Se ha castigado con quince días a los veinte jugadores que se indisciplinaron y se ha ordenado, de acuerdo con el Reglamento, volver a jugar el partido.

Y ahora preguntamos nosotros (y esto es, que conste, en el terreno de la hipótesis): ¿Y si esa cámara húngara fué provocada por los jugadores del equipo que estaba perdiendo, hay justicia en eso que marca el Reglamento? Ninguna. Antes al contrario, con esa medida el Reglamento lo que hace es abrirle un camino a los que no saben perder. Y aunque, lo repetimos, no creemos que así lo haya hecho la Sociedad Jovellanos, lo importante es que el caso se pudiera repetir y en las condiciones que nosotros exponemos.

Entendemos que esa reglamentación de los juegos suspendidos debiera ser más amplia. Es decir, que en el caso de que un equipo esté ganando y haya que suspender el juego por indisciplina del team que está perdiendo, además de castigarse a los jugadores que delincan, no se anulará el match, sino se mantendrá el score que había cuando se produjo la indisciplina, la cámara húngara, el escándalo o como quiera llamársele.

Alguien podrá argüir: Hasta ahí nos parece justo pero encontramos que hay poca equidad, sobre todo en un caso como el que se viene comentando, en que sólo hay un goal de diferencia y en cualquier momento puede empatar la anotación el equipo que estaba perdiendo.

Y como de eso es de lo que se trata precisamente, de que haya justicia para todos, sin que se pierda de vista la moral, nos parece que lo que debiera autorizar el Reglamento, en esos casos, una vez que hayan sido castigados los jugadores como indica el Código de Castigos, es reanudar el juego con la anotación que había al surgir el incidente, pero para jugar solamente el tiempo que faltaba por jugar.

Porque es muy triste, señores, que un equipo que esté perdiendo produzca un incidente y que por éste se suspenda el partido. Piensen en ello nuestros federativos, mediten el caso y adopten sus medidas... porque el día menos pensado, en un partido de esos que a cada rato se nos presentan, se pudiera repetir un caso como el que nosotros planteamos y como no hay jurisprudencia sobre el mismo, se van a lucir, pero de lo lindo.

No hay justicia, repetimos, en ese articulado del Reglamento que obliga a jugar de nuevo todos los partidos cuyo tiempo íntegro no ha sido jugado.

Quisiéramos conocer la opinión del doctor José Abella, actual presidente de la Federación de Futbol de la Habana, sobre este asunto. ¿Nos complacerá el distinguido miembro de la Directiva del Deportivo Centro Gallego? El doctor Abella, que es abogado y que además tiene una clara visión de todos estos problemas, pudiera darnos alguna luz sobre el asunto.

---

Mañana domingo, en el Campo Cerveza Polar se celebrará la segunda jornada de la tercera vuelta del Campeonato Provincial. En los dos turnos de primera categoría veremos en primer lugar al Deportivo Centro Gallego contra el Hispano y en el segundo a la Juventud Asturiana contra el Iberia.

Son dos partidos interesantísimos por los motivos que aducimos ayer. Gallegos e Iberistas están en el primer puesto y tanto unos como otros lucharán por quedarse en el lugar de honor.

---

Relación de los acuerdos más importantes adoptados por la Liga Intercolegial de Football en su sesión ordinaria, celebrada el día 30:

—Acusar recibo a una atenta comunicación que nos envía la Comisión Atlética del Instituto de Marianao, manifestándole que tan pronto sea creada la nueva serie «B» de esta Liga, que será en breve, veríamos con verdadero agrado la inscripción de ese Instituto en dicha categoría.

—Se acepta la baja que como delegado del Unión 50 presenta el señor Antonio Rodríguez.

—Es aceptada el alta como delegado de la Academia Unión 50 ante esta Liga del señor José Pedrero.

—Se acuerda enviar una severa amonestación a los clubs Gregg Academie y Onital manifestándoles que este organismo ve con desagrado los hechos ocurridos entre sus respectivos jugadores el pasado domingo al finalizar el encuentro que efectuaron ambos equipos.

—Se acepta la baja del jugador José Castro Rey por la Academia Unión 50.

—Es aceptada el alta del jugador señor José Iglesias López por la Academia Unión 50.

—Una vez conocido por esta Liga el fallo dado por la Federación de Futbol de la Habana con respecto a los recursos presentados por los equipos de la Academia Onital y el Plantel Concepción Arenal, se acuerda descalificar a los siguientes jugadores con la pena de quince días de suspensión a partir del día de hoy: Por la Sociedad Jovellanos, José Posada, Thais M. Martínez, Saturnino Alvarez, Carlos Carrillo, José Alonso, Vicente Otero de la Torre, José Ferreiro Rodó y Angel Vázquez, y por el Club Onital, Rigoberto Sardiñas, Manuel Giraldo, Alfonso Barciela, Alvaro Barciela, Santiago Veiga, Secundino Suárez, José A. Delgado y Raúl Guardado; y con respecto a los jugadores señores Norberto Martínez y Alberto Pérez Larroque se acuerda dejar el castigo sin validez por haber cumplido dichos jugadores la pena mencionada al ser descalificados por esta Liga con anterioridad al fallo de referencia, anulándose a los mismos la pena de treinta días que les fué impuesta por esta Liga. En relación a la parte del referido fallo, en que trata sobre la inhabilitación del referée actuante en el partido objeto de este debate, se resuelve dejarlo pendiente para que el mismo sea tratado en la próxima junta ordinaria que celebrará este organismo.

—Referente a una comunicación presentada por el Club Onital solicitando el retiro de su equipo de balompié contendiente en el presente campeonato, se acuerda que el mencionado asunto sea dejado pendiente para tratarse en la junta extraordinaria convocada por esta Liga.

—Citar a Junta General Extraordinaria para el día 1o. de abril del presente año con la siguiente orden del día: 1. Resolver sobre la comunicación presentada por el Club Onital en la que se retira el equipo contendiente en el actual Campeonato Intercolegial.

—Programa para el próximo domingo, día 3 de abril, en los terrenos de «Luna Park», en opción al Campeonato Intercolegial de la Habana:
A las 8.30 a. m. Academia Soto vs. Gregg Academie.
A las 9.30 a. m. Academia Estudio vs. Plantel Concepción Arenal.
A las 11 a. m. Club Onital vs. Academia Unión 50.

## GALLOS por SILEPER

**—Los criadores villareños recogen el guante lanzado por Diego Trinidad para la fiesta de Ranchuelo el día 13 de abril.**
**—Celebrado el sorteo para el beneficio de los galleros de la «Valla Habana».**

Cuando nuestro periódico llevó por vez primera a los villareños el reto lanzado por Diego Trinidad, presidente del Club Gallístico de la Habana, las palabras textuales del cual merecieron por su importancia figurar en los titulares de «Gallos», todos los criadores de aquella simpática región, fueron uno, para recoger el guante lanzado airadamente por el «tercio de acero cubano». Y sabemos que no queda en Santa Clara, un solo rincón, por apartado que se encuentre, donde no hierva la sangre en las venas de sus criadores y aficionados, que se disputan a porfía, el ser ellos, los que se honren con representar a las Villas en los duelos magníficos que tendrán efecto en Ranchuelo, el miércoles 13 del entrante abril. En todos los pueblos de las Villas, se lucen, en sus lugares más visibles, alusivas cartulinas, en las que se incita a los comprovincianos a que cada cual ponga a disposición del interés común de todos, su mejor aporte de su material disponible, y así, tienen los villareños preparado un piquete de gallos para la referida fiesta que será indiscutiblemente «cáscara amarga», para Diego y sus compañeros de La Habana. Diego dijo: «Llevo ocho gallos para pelear con todo el mundo con el dinero que digan los contrarios». Y los villareños, en un solo y apretado haz, han hecho el asunto cuestión de honor y dicen que llevan, no ocho, sino cincuenta, cien «brasas de candela», que pelean el dinero que diga Diego.— ¡Se formó!

---

El lunes en la «Valla Habana», después de la celebración de las quince muy buenas peleas que en esa función tuvieron efecto, y la relación de las cuales no damos, por carencia de espacio, se verificó el sorteo de los puestos, para los beneficios de los galleros de la expresada valla. Sabemos que el primero, será el de Artiles, el afectuoso güinero, respetable y respetado por sus magníficos leones. Cuando se fije la fecha de esa función, seremos los primeros en anunciarla. Artiles lo merece, Marcelino Lasa, el gallero de nuestro querido amigo el concejal Armando Cabrera, rehusó entrar en el sorteo. Celebrará su función de gracia, que debe tener el carácter de extraordinaria, en la fecha que oportunamente él señalará, y que en seguida de saberse, será tema preferente en nuestra crónica.

## FRED APOSTOLI DERROTO A GLENN EN N. Y., AYER

# Celebrará la ODAC una gran justa de baseball

Convoca por este medio a las entidades que radiquen en el territorio de la República para un Campeonato de Base Ball bajo las siguientes:

BASES

1. Podrán participar en este Campeonato las entidades legalmente constituídas, cuyos equipos estén integrados por atletas amateurs, que deberán estar en actitud de poder competir, de acuerdo con los Estatutos y Reglamentos vigentes en esta organización.

2. Las entidades asociadas deberán acompañar con la solicitud de inscripción los documentos siguientes: a) Escrito firmado por el Secretario o representante de la entidad respectiva en que conste la determinación de competir. b) Nombramiento de un Delegado. c) La suma de cinco pesos ($5.00) como cuota de inscripción; tres pesos de fianza para responder a las obligaciones contraídas por la entidad y, veinte centavos ($0.20) por la inscripción de cada atleta.

3. Las entidades no pertenecientes a la Organización así como las que hayan causado bajas, cumplirán los mismos requisitos del apartado anterior, pero abonarán la cantidad de diez pesos ($10.00) como cuota de inscripción, más el importe del ingreso y la primera mensualidad ascendente a la cantidad de tres pesos ($3.00) La solicitud y pago deberá corresponder a la mensualidad anterior a la fecha del comienzo del campeonato.

4. Las solicitudes de inscripción, las planillas de atletas y una lista por triplicado de los mismos, deberán estar en poder de la Comisión antes de las 10 p. m. del día 25 de Abril próximo, fecha en que vence el plazo para las inscripciones, las que se reciben en la Secretaría.—(Edificio del Club Atenas, Agramonte y Apodaca).

5. A las 24 horas de vencido el plazo se reunirán el Delegado de Base Ball, el Secretario General y los miembros de la Liga, para aprobar o rechazar las solicitudes presentadas, debiendo concurrir a la misma los delegados de los Equipos inscriptos. En esta reunión que podrá prorrogarse 8 días, se fijará el número de atletas que cada Club pueda inscribir, fecha de la inauguración y orden de los juegos, conociéndose de los nombramientos de oficiales que verifique el Comité Ejecutivo.

6. Las reglas que regirán en el Campeonato son las vigentes en la actualidad para organismos similares. La interpretación de las bases estará encomendada al Delegado General y sus dos asesores, que componen el Tribunal de la Liga.

7. La Organización donará un Trofeo que pasará definitivamente a poder del Club que primero gane tres campeonatos. Y si los fondos lo permiten otorgará una medalla a los atletas que resulten ser los primeros como Pitcher y Champion en bate.

La Habana, marzo 20 de 1938.

Angel Suárez Rocabruna, Secretario General.

Lorenzo Alfonso Zequeira, Delegado General Int.

# JOE LOUIS NOQUEO A HARRY THOMAS ANOCHE EN EL QUINTO EPISODIO

Después que el rival había hecho su mejor esfuerzo en cuatro rounds, Louis atacó decisivamente para liquidarlo. Thomas ofreció mejor resistencia que la que muchos esperaban

### EN JUNIO IRA MAX SCHMELING CONTRA JOE LOUIS

CHICAGO, abril 1. (AP.)—Después de enviar a su joven rival a la lona por media docena de veces durante la pelea, dos de ellas en el último rounds, Joe Louis, campeón mundial de los pesos completos retuvo esta noche su corona frente a Harry Thomas, de Eagle Bend, Minn, al noquearlo en el quinto round de la pelea a 15 que ambos sostuvieron en el Stadium.

Louis, siguiendo su costumbre característica, abrió la pelea con mucha cautela, dejando que Thomas se defendiese lo mejor posible en los primeros tres rounds, pero, en el cuarto atacó, fuertemente, como él sabe hacerlo, y tumbó a Harry cuatro veces, para ponerlo en estado deplorable.

Thomas resistió tanto como pudo, pero, el castigo de Louis fué tan terrible que llegó un momento, en el tercer round, que parecía totalmente knocket out. Se agarraba de las sogas del ring y se sostenía con dificultad.

Ya en el round final, Louis, comprendiendo que el final estaba cerca, no le dió chance a Thomas y desde el primer momento lo persiguio por todo el ring, dándole jabs de izquierda a la cara. Thomas trató de conectar, pero, sin resultado alguno Louis volvió a dirigir su ataque a la cabeza, y puso a Thomas en tales condiciones, que éste lució totalmente wild, al tratar de contestar.

A mitad del round, Louis pifió una derecha a la quijada bastante fuerte, pero, entonces volvió a iniciar un ataque consistente sobre la cabeza de su rival que lo envió a la lona. Thomas, completamente mareado se levantó, pero, volvió a ser víctima del ataque de Louis y entonces cayó para no levantarse más.

La pelea fué presenciada por una concurrencia de 10,468 personas que dejaron en las taquillas un total de $45.000.

En los preliminares, Johnny Stevens, de Cincinnati, 135, derrotó a Geo. Dixon, de Chicago, 128 en seis rounds... Alex Ketles, con 208, venció por knock out técnico a Russ Wusser, de 192, a los dos minutos y 45 segundos de pelea del primer round... Abe Simon, 250, derrotó a Elza Thompson, con 224, en un bout que resultó muy lento... Y Buddy Know, peleó, quizás, el mejor preliminar de la noche, derrotando a George Nicholson, de Yonkers en un bout a seis.

## ELECTA YA TODA LA DIRECTIVA DE LAS FUERZAS ARMADAS

El Tte. Coronel Gonzalo García Pedroso continuará de Presidel del Circuito

El campeonato de baseball de la Liga de las Fuerzas Armadas, una de las contiendas más interesantes que se proyectan para el verano, se iniciará este año más temprano que nunca. Desde el sábado 23 de abril tendremos a los muchachos en movimiento, brindándose juegos de interés enorme, que han de despertar el entusiasmo de la afición.

El coronel Gonzalo García Pedroso, uno de los paladines del circuito, está más animado que nunca, y ayer mismo aseguró a la prensa que «los fanáticos presenciarán una jornada interesantísima, en la que no habrá ganador hasta el final».

El campeonato constará de ocho vueltas, extendiéndose hasta los finales del mes de septiembre, cuando es fácil que se proyecte algo de interés, para despedir a la Liga.

Ayer tarde se reunieron los delegados de los teams para escoger la directiva que ha de trabajar en la Liga durante toda la temporada próxima, siendo reelecto el teniente coronel Gonzalo García Pedroso por mayoría de votos.

El propio coronel García Pedroso tuvo la gentileza de invitar a los chicos de la prensa para el acto de la toma de posesión de la directiva que ha de presidir, acto que tendrá efecto mañana, domingo, a las nueve de la mañana, en los salones del Quinto Distrito Militar. Agradecemos la fina atención y prometemos nuestra asistencia.

La directiva quedó formada así:

Presidente: teniente coronel Gonzalo García Pedroso, M. M.

Vicepresidente, comandante Francisco G. Tarrau y Alvarez, M.M.

Secretario, primer teniente Carlos Ledón Iglesias.

Vicesecretario, capitán Quirino Uria López.

Tesorero, capitán Elio Sánchez Lima, M.M.

Vicetesorero, capitán Máximo del Castillo Zamora, M.M.

Vocales: 1, teniente coronel Antonio Brito Rodríguez, M.P.; 2, comandante Pedro Norat Buttari; 3, capitán José Cabranes Cuesta; 4, capitán Miguel Batet Rivas; 5, capitán Herculano Bravo Pérez, M.M.; 6, capitán José Fernández; 7, teniente José M. Díaz Alpízar; 8, teniente Serafín Abelenda; 9, teniente Francisco Fajardo Soto; 10, teniente Eduardo Martín Elena; 11, teniente Agapito Pérez Domínguez; 12, teniente José M. Queija Pozo, y 13, teniente Martín Díaz Tamayo.

## GANAN LOBETO Y LAUREANO ANOCHE EN EL HAND BALL

Jugando admirablemente, Fernando Lobeto y Laureano Domínguez, derrotaron anoche a Digón y Juanito Olano, en el campeonato de handball del ADC, para devolver a Wilfredo Benítez, la delantera de la justa. Fernando estuvo altamente efectivo en los saques, y Laureano se comportó admirablemente en la zaga, mientras Digón y su compañero flaquearon. En otro match interesante, Perico Reyes y Cecilio Pérez derrotaron a Lara y a Ernesto Fernández, quitándoles el invicto. Reyes jugó un horror para ganar el partido. En el tercer partido, Tarzán Rivas y Ernesto Mantilla vencieron fácil a Antonio Loide y Tatica Díaz.

## DERROTA HACIENDA EN BASKET BALL AL LICEO DE GUANABACOA

Jugando con mucho vapor en el primer tiempo, cuando anotaron 24 puntos, los muchachos del club Deportivo Hacienda superaron al team del Liceo de Guanabacoa en el partido de basket ball que celebraron, siendo el score final del game de 42 por 34. ... El juego certero de los hermanos Page fué decisivo en el game.

| LICEO DE GUANABACOA | |
|---|---|
| Primer half | 15 |
| Segundo half | 19 |
| Total | 34 |

| HACIENDA | |
|---|---|
| Primer half | 24 |
| Segundo half | 18 |
| Total | 42 |

**AL TORO TOME VD SUS FUERZAS**

Los productos opoterápicos a base de extractos de glándulas de animales jóvenes, fuertes y sanos, son los más activos para regenerar rápidamente el organismo y devolver a los hombres agotados todo su vigor.

Los Laboratorios Forsex, especializados en Francia para la fabricación de los productos opoterápicos, han conseguido elaborar un producto perfecto que rejuvenece el hombre y le devuelve su potencia.

*FORSEX, producto serio, se vende $ 2 la cajita de 40 grajeas en todas farmacias. - Pida Vd. el folleto FORSEX al Distribuidor en Cuba: LE BIENVENU, Virtudes 37, Habana.*

## SERA ESTA TARDE EL FIELD DAY DE LA INMACULADA

Las mejores atletas del deporte colegial en Cuba, han de tomar parte en las pruebas

Una de las más grande concurrencias que se haya reunido en Cuba, para presenciar un field day femenino, se espera esta tarde en el gran «Stadium Cerveza La Tropical», cuando las populares atletas del colegio «La Inmaculada» pongan en marcha su programa de competencia anual, que sirve para calcular el adelanto que experimentan las bellas colegiales, en lo que a cultura física se refiere.

Raúl Canosa, instructor deportivo de las jóvenes alumnas, ha sometido a sus discípulas a bonita preparación, y puede asegurarse que las chicas han de ofrecer esta tarde la mejor demostración atlética que se recuerda en Cuba en un field day femenino. Se registrarán nuevos records, habrá abundante animación en los stands, y presenciaremos un track meet interesante en el que no faltará el menor detalle.

El programa:

1 Desfile y presentación de las alumnas.

Izamiento de la Bandera a los acordes del Himno Nacional.

2. Competencia de agilidad, por los niños del kindergarten.

3. Gran conjunto rítmico.

4. Carreras parciales, por varones del grado primero.

5. a) Carreras de obstáculos, por alumnas menores de 15 años.

b) Carreras de obstáculos, por alumnas menores de 18 años.

c) Exhibición por María Antonia Poch, campeona nacional, que representó a Cuba en las Olimpíadas Centroamericanas celebradas en Panamá.

6. Tracción de la cuerda, con eliminaciones, por un grupo de varoncitos de 1o. y 2o. grados.

7. a) Carreras de 25 metros, por alumnas menores de 12 años.

b) Carreras de 50 metros, por alumnas menores de 18 años.

c) Carreras de 50 metros, por alumnas menores de 18 años.

8. Indian Club, Rítmico, por alumnas de los grados 5o., 6o. y 7o.

9 a) Carreras de 75 metros, por alumnas menores de 12 años.

b) Carreras de 100 metros, por alumnas menores de 15 años.

10. Novedad, por las alumnas de Preparatoria.

11. a) Salto largo, por alumnas menores de 15 años.

b) Salto largo, por alumnas menores de 18 años.

12. a) Carreras de 50 metros, por alumnas menores de 12 años.

b) Carreras de 100 metros por alumnas menores de 18 años.

13. Lanzamiento del disco.

14. Minuet. (a. L-Antiue) J. J. Paderewski.

Este número extraordinario lo dedican las alumnas de Bachillerato y Comercio, a su compañera de cuarto año, María Antonio Poch, por su actuación en las Olimpíadas Centroamericanas

15. a) Carreras de relevo 4x25, por las alumnas menores de 12 años.

b) Carreras de relevo 4x50, por alumnas menores de 15 años.

c) Carreras de relevo 4x100, por alumnas menores de 18 años.

## LOTERIA DE BENEFICENCIA

**Números premiados en el sorteo celebrado ayer:**

FIJO
026
CORRIDOS
007
068

## LAS REGATAS JUNIORS DE REMOS SE DARAN EL DIA 10 DE JULIO

En la tarde del jueves último en los salones del Habana Yacht Club, celebró sesión el Comité Nacional de Regatas, con asistencia de los señores siguientes: Dr. Francisco Smith, Presidente del Club Náutico Varadero; Dr. Angel Aixalá, Presidente del Vedado Tennis Club; Dr. Miguel A. Riva, Presidente del Habana Yacht Club; Sr. Thorwald Sánchez, Comodoro del H. Y. C.; Rafael Posso, Presidente de la Federación Nacional de Remos, y Capitán Carlos O. Hernández, en representación del Cienfuegos Yacht Club.

Se acordó celebrar las Regatas de Juniors, de Cienfuegos, el domingo 10 de Julio, y las Nacionales de Varadero el domingo 31 de Julio. Las Nacionales de Natación se verificarán en Varadero el sábado 30 de Julio, y si se aprobara por el Congreso una nueva Ley actualmente en estudio, se celebrarán también, en Cienfuegos, el sábado 9 de Julio, unas competencias nacionales de Natación de carácter Junior.

El Comité Nacional de Regatas acordó que ningún atleta que haya representado a un club en competencia organizada por el mismo, podrá representar a otro club hasta que no se hayan celebrado dos competencias de la misma clase correspondientes a dos temporadas anuales.

En Tallahasse, Fla.

| | | | | | | |
|---|---|---|---|---|---|---|
| New York (A) | .001 | 004 | 10 | 6 | 10 | 1 |
| Tallahassee (GA) | 010 | 000 | 00 | 1 | 6 | 0 |

Baterías: Pearson, Vance (6) y Jorgens; Crounch and Dews.

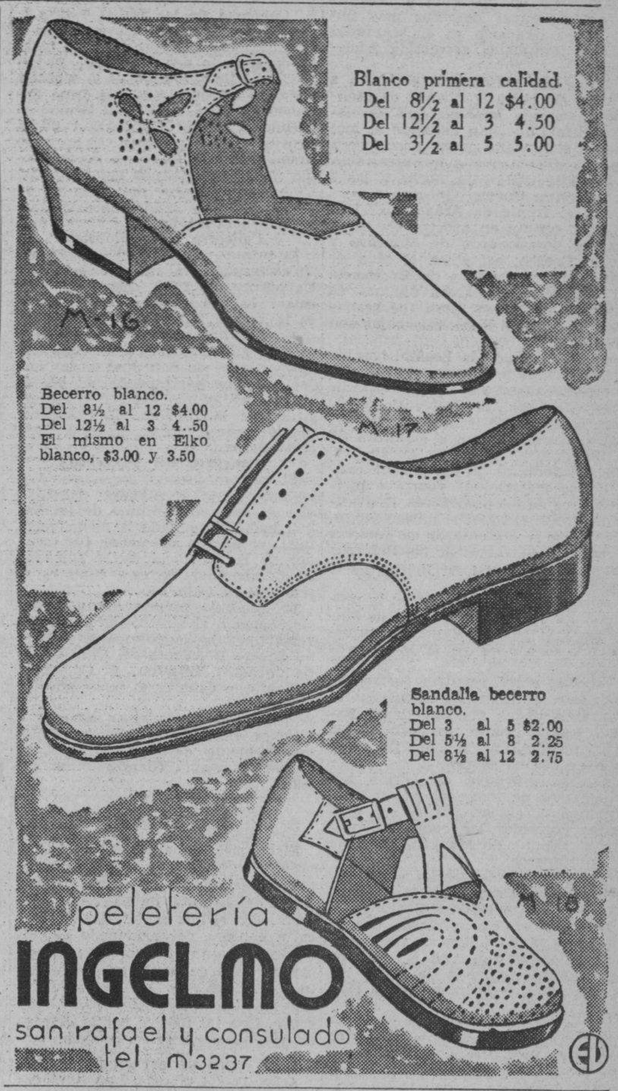


## Ibarlucea debutó ayer en el Jai Alai ganando el estelar

Pistón y Ugartechea salen mañana para Miami y esta noche se despiden del público del Jai Alai. El debutante de ayer derribó logros grandes, arrebatando una ventaja de siete tantos

Que ganen los debutantes no es ya acontecimiento extraordinario. La tradición respetada y cumplida a través de tantos años, se ha ido al Infierno. Ahora triunfan casi todos los debutantes e Ibarlucea tercero, con un rifle de mimbre, ganó el estelar de anoche. Y en qué condiciones! Cuando eran mayores los lamentos de la cátedra, la primera salida de este delantero que tiene un poder que mete miedo a los contrarios, es una hecatombe mayúscula. No sirvió una ventaja de siete tantos, más allá de la mitad del partido y los logros que se dieron y el dinero que se jugó con momios locos, se convirtieron, entre el alboroto de los espectadores y el calor del peloteo, en papeles mojados. Los dadores viven una de las peores rachas. No sale un partido derecho. Todos tienen giros, todos dan vueltas, oscilan como el huracán que no deja un maldito titere con cabeza.

Ayer a Andrés y a Maguregui se les vino el mundo encima y perdieron una contienda ganada, jugando lo que humanamente pudieron jugar a la pelota. Andrés jugó muy bien hasta el desastre. Y el saludable Hércules de Motrico soportó lo que difícilmente otro zaguero hubiera soportado en su lugar. Ibarlucea tercero tiene eso que tanto vale en los deportes... ¡El poder! Los jugadores que pegan tienen derecho a todas las reacciones y a todos los dominios. E Ibarlucea, por encima de todo, es un pegador de leyenda... Anoche con la derecha soltó canastazos que hacían enmudecer al público, arrancándole después un grito de emoción. Es jugador de nervio, de vigor, de machetazo. Su derecha desfigura la bola y la manda a la pared con un disparo de fuego. Segurísimo en las entradas de botecorrido, sobre todo con la diestra, acepta y devuelve, sacando en el frontis el ruido de una bofetada. Y el cuero cruza la cancha, de pared a pared, obligando a los contrarios a devolverla arguiéndose sobre las punteras de las zapatillas. Ni discutirse puede que en la actualidad, por mucho, es el más fuerte de todos los delanteros.

El debut de Ibarlucea ha sido notable y hasta asombroso por una razón. Anoche le vimos castigar la píldora con la misma candela en el primer tanto que en el último. Y eso es prodigioso si se tiene en cuenta que hace algunos meses que no juega. Desde el cierre de México, echándole encima el largo tiempo que ha estado en la Habana, presenciando los programas del Jai Alai desde un palco, con los brazos cruzados. Tiene Ibarlucea III músculos de miura y fuelle de bandoneón.

Físicamente, es uno de los atletas más completos que ha dado el deporte vasco.

Andrés y Maguregui, en el juego más amplio que de ellos puede esperarse, se elevaron sobre Ibarlucea y Goitia siete tantos, cuando ya una ventaja de esa naturaleza invita al diez y al quince a uno, sin el menor temor de que salgan los muertos. Además de ese convencimiento natural, los catedráticos soltaron anoche pita y ánimo, sobre el calor y la velocidad de los días anteriores, en que la mosaiquera ha sido un carro loco. Se veían las facultades del debutante, se comprendía su clase y hasta se le aplaudía, pero 23 Andrés y Maguregui por 16 él y Goitia, no era asunto de esperar lances emocionantes.

Y vino la vuelta también en esta ocasión. Una vuelta tan grande, que los que tenían 23 tantos sólo pudieron rodar, en lo que restaba de partido, uno más, para quedarse en 24, mientras los de abajo iban a la meta. Fué una catástrofe tanto más dolorosa, cuanto que la capacidad del dador había sido mermada en los siniestros anteriores, que también fueron fuertes.

Ibarlucea terminó por desconcertar a Maguregui, sobre cuya testa cruzaban las pelotas silbando. El Hércules se derribaba para devolver los rebotes más rápidos, entraba de bote-pronto, sin tiempo para mejor colocación y en ese tren de cosas soportó hasta donde pudo. En toque, en espíritu de combate, Ibarlucea tercero es un jugador que contagia de emoción a los fanáticos. No es ni un rebotista que marque y que expida con asiento, ni es tampoco la suya una colocación aceptable, pero suple con su «punch» los puntos que puedan resultar oscuros en su escuela. Los suple perfectamente, con una clase de dinamita que da a sus partidos una atracción innegable.

En México, con el petardo encendido que tiene en cada muñeca, le quitó la figura a más de uno y con la demostración de anoche hay para pensar que en la Habana va a sacar el juego más grande de su vida.

La derecha de Ibarlucea en este frontón se corta; y como él pasa al zaguero como si estuviese tarareando una canción, en un cambio de mano se convierte en verdugo de todos los contrarios que no anden ligeros y no sepan quitarle la pelota.

Mañana, a bordo del «Florida», sale la embajada deportiva del Frontón Jai-Alai rumbo a Miami. Pistón y Ugartechea se despiden esta noche del público de la Habana, jugando de pareja en el partido estelar.

**SECADES**
**PRIMER PARTIDO**

| | Tantos |
|---|---|
| Millán y Malluquiza, blancos | 25 |
| Creus y Arrondo, azules | 21 |

Ganadores: BLANCOS.

**PRIMERA QUINIELA**
Ganador: IBARLUCEA. Pagó a:

**3.88**

**SEGUNDO PARTIDO**

| | |
|---|---|
| Ibarlucea III y Goitia, blancos | 30 |
| Andrés y Maguregui, azules | 25 |

**SEGUNDA JUINIELA**
Ganador: EMILIO. Pagó a:

**2.59**

**PROGRAMA OFICIAL PARA LA FUNCION QUE SE CELEBRARA ESTA NOCHE**

**PRIMER PARTIDO, A 25 TANTOS:** Emilio e Iturriaga, blancos, contra Labat menor y Hugues, azules. (A sacar ambos del cuadro 10, con ocho pelotas finas.

**PRIMERA QUINIELA, A 6 TANTOS:** Astigarraga, Irigoyen III, Ituarte, Ugartechea, Azpiri y Pistón.

**SEGUNDO PARTIDO, A 30 TANTOS:** Pistón y Ugartechea, blancos, contra Ituarte y Azpiri, azules. (A sacar ambos del cuadro 10, con ocho pelotas finas).

**SEGUNDA QUINIELA, A 6 TANTOS:** Celaya I, Guernica, Mendizábal, Salazar, Argárate y Vallejo menor.

**TERCER PARTIDO, A 30 TANTOS:** Argárate y Celaya I, blancos, contra Guernica y Mendizábal, azules. (A sacar ambos del cuadro 10 con ocho pelotas finas).

## FRED APOSTOLI VENCIO A GLENN LEE, ANOCHE

NUEVA YORK, abril 1. (AP).—Freddie Apostoli, de San Francisco, derrotó esta noche a Glenn Lee, de Edison, Nebraska, propinándole una decisiva batida en el match a quince rounds que ambos celebraron en el ring del Madison Square Garden. Apostoli no pudo tumbar a su rival, pero ganó por amplísimo margen.

M.E.C.D. 2016

# Se rindieron 300 miembros de una brigada británica

## El parte de Salamanca relata los últimos avances realizados y las ofensivas que rechazaron

SALAMANCA, abril 1º (Havas).— La importante posición de Valderrobres fué ocupada hoy por los nacionalistas en su avance general por el Maestrazgo en dirección a la costa levantina, cuyas defensas más importantes han sido ya quebrantadas por la formidable acometida nacional.

Todas las alturas que dominan a Lérida, así como la calzada de Monzón, han sido tomadas por los nacionalistas, que han detenido el momento del asalto a la plaza, para hacerlo abrumador e incontrastable.

El parte dado esta noche a las 8 por el Gran Cuartel General, dice:

«En el frente de Aragón, las tropas que operan en nuestra ala derecha se posesionaron de Monroyo y Torre Bearca, así como el pico de San Bernardo y Mas de Bartomeu. El enemigo contraatacó algunas de nuestras posiciones, pero fué rechazado en toda la línea. Sus bajas son gravísimas.

«Las fuerzas de la Legión, tras de haber rechazado muchos ataques del enemigo, ocuparon las poblaciones de Arens de Lledo, Malliso y Valderrobres, continuando la marcha hacia el sur. Cortaron la ruta a la altura de la Bomica, al norte de la alberca. Nos apoderamos de importante cantidad de material de guerra e hicimos cerca de 400 prisioneros. El avance ha continuado en el mismo sector.

«Anoche se presentaron en nuestras líneas 300 individuos de las Brigadas Internacionales, en su mayor parte ingleses.

«Otras fuerzas ocuparon en la provincia de Tarragona la Pobla de Masaluca y el pico de Valdejoro, prosiguiendo el avance en la misma región.

«Más al norte, nuestras fuerzas de caballería e infantería ocuparon las alturas situadas al suroeste de Fayon, tras de haber quebrantado la resistencia del enemigo, que fué arrojado de sus posiciones.

«En la provincia de Lérida nos adueñamos de todas las alturas que dominan la ciudad por el sur y el oeste; cortamos las comunicaciones con el camino de Monzón, haciendo 180 prisioneros.

«En el sector de Zaydin nos posesionamos del Castillo, de la finca de Valmaya y Binéfar.

«En nuestra ala izquierda ocupamos la calzada de Biescas, varias posiciones importantes en la zona de Sobremonte, tomando la población de este nombre, Acumuer, Azun, Osa, Escuer y Arguisall.

«En el sector de Vollano rechazamos los ataques contra la cota 1104 y en el de Barbastro ocupamos a Torres del Obispo, Peralta, La Almunia de San Juan, etc.

«En el frente de Guadalajara rechazamos todas las tentativas de ataques. Los rojos sufrieron bajas gravísimas, perdiendo cuatro tanques».

Se hace saber, en otro boletín, que los rojos incendiaron a Biescas antes de abandonarla.

### MARCELINO PASCUA HA SIDO NOMBRADO EMBAJADOR DE BARCELONA EN PARIS

BARCELONA, abril 1º (AP).—El ex embajador español en Moscú, Marcelino Pascua, ha sido nombrado embajador en París, sucediendo a Ossorio y Gallardo, que ha sido destinado a «un importante puesto diplomático» que no se ha dado a conocer.

### EL HOSPITAL DE LA POLICIA

En el Hospital de la Policía Nacional, que dirige el Comandante médico doctor Eduardo García Porraspita, Mp. están de guardia los doctores Conrado González Núñez, Juan del Cristo y Oscar Hernández, auxiliados de los enfermeros Zacarías Hernández y señorita Blanquita Pérez.

En el día de ayer fueron dados de alta los vigilantes: José Hernández Miguel Cárdenas y Arturo Taboada.

Fueron Ingresados los también vigilantes Gabriel Díaz, Nicasio Gil y el sargento Julián F. Orihuela de la Sección de Agramonte.

# Francia devuelve a los rojos toda su tropa en fuga

## Tras atenderlos, se les envía a pelear de nuevo. Los refugiados de Franco, en cambio, se internan

BAGNERES DE LUCHON, Francia, abril 1. Tres trenes especiales llevaban esta noche a tres mil milicianos hacia la costa oriental de España para repatriarlos después que penetraron ayer y hoy en Francia huyendo de los ejércitos nacionalistas del Nordeste de la Península.

Fueron llevados a Cerbere, en la frontera, para devolverlos al ejército del gobierno de Barcelona.

(Mientras Francia se da prisa a devolver combatientes al Gobierno de Barcelona, envía a los campos de concentración a los hombres útiles que escapan de la zona del Gobierno y que se unirían al ejército del general Franco).

Fuera de veinte heridos que fueron trasladados a los hospitales franceses, sólo un combatiente ha quedado en Francia. Ha sido detenido por la policía a causa de que no pudo explicar la posesión de ocho millones de francos (unos $342.299) en acciones y bonos.

Se han hecho los preparativos del caso para la repatriación de todos los refugiados, soldados y civiles.

No bien comenzó el retorno de los aterrorizados soldados rojos a la España de los Negrín y Prieto cuando nuevas avalanchas de soldados y paisanos procedentes del Norte de Aragón reanudaron la entrada en Francia, huyendo de los nacionalistas.

Las madres y los hijos así como los ancianos han sido conducidos a alojamientos erigidos a toda prisa así como distribuídos por casas particulares, mientras que los hombres útiles fueron desarmados y conducidos a campamentos, donde se encendieron hogueras para mantenerlos abrigados contra el frío.

A todos se les comunicó que Francia solamente puede darles refugio durante 48 horas.

Mientras los trenes de refugiados salen a intervalos de varias horas, las pequeñas poblaciones francesas situadas a lo largo de la frontera no pueden atender debidamente a los desertores del ejército rojo así como a la población civil que ha cruzado los Pirineos.

Tan rápidamente como se puede, los refugiados son enviados por tren a la estación fronteriza de Perpignan y de allí son trasladados a España siguiendo la costa.

No se tienen cifras exactas acerca del número de personas que han cruzado los montes cubiertos de nieve para internarse en Francia huyendo a los nacionalistas. Algunos funcionarios calculan que han entrado en Francia entre ayer y hoy unas cuatro mil personas, pero privadamente se cree que es mucho más crecido el número de los refugiados.

No todos encontraron el refugio que buscaban.

Algunos perecieron en los bancos de nieve, sin poder seguir a sus compañeros. Por lo menos quince perdieron la vida al despeñarse por una cañada. Cuatro murieron al poner pie en territorio francés.

En uno de los grupos había 300 mujeres y niños. Un infante nació poco después de haber llegado la madre a un campo de concentración.

El noventa y cinco por ciento de los refugiados varones son milicianos. Los hay comisarios políticos del gobierno, tres oficiales prusianos, un teniente coronel, un comandante, 20 tenientes y 43 clases.

# Adjudican premios de coucursos a niños horticultores

## Se celebraron entre los clubs de menores, sobre Habas Lima, Coliflor, Pimientos, etc., etc.

Acaba de ser dado a la publicidad el fallo de tres de los concursos de horticultura celebrados recientemente entre los clubs Agrícolas para Menores con el resultado siguiente:

**Concurso de las Habas Limas**

El primer premio correspondió a la niña Irma Esquivel del Club Martí, de Caimito del Guayabal. El colaborador de este Club, es la señorita Cándida Mazpule. La niña Irma Esquivel se ganó, al propio tiempo el premio del señor Gobernador de la Provincia de la Habana. El segundo premio de este Concurso correspondió al niño Segisfredo González, del Club «Las Llaves» del término de Morón. El Colaborador de este Club es la señora Juana H. Valdés.

**Concurso de la Coliflor**

El primer premio de este Concurso, correspondió al niño Florencio G. Capestany del Club «Zaza» de Placetas. El Colaborador de este Club es la señora Sarah Capestany.

El Segundo premio correspondió al niño Edelmiro Cardo del Club «La Encrucijada» de San José de las Lajas, a quien correspondió al propio tiempo, el premio del señor Gobernador de la Habana. El Colaborador de este Club es el señor Luis Solís Pérez.

**Concurso del Pimiento**

El primer premio correspondió a la niña Mary Hernández, del Club «La Aurora» del término de La Salud, habiendo ganado la mencionada niña, el premio del señor Gobernador de la provincia de la Habana. El Colaborador de este Club es el señor Julio Cabrera.

El Segundo premio del pimiento correspondió al término de San Juan y Martínez, habiéndolo ganado el niño Severo Rodríguez del Club «Martí» de aquel Término. El Colaborador de este Club es el señor Manuel González.

Se les otorgaron diplomas, además, a muchos niños de diferentes clubs, especialmente de las provincias de Camagüey, Santa Clara y Pinar del Río.

### UN PROFUGO

El coronel Pedraza, Jefe de la División Central de la Policía Nacional ha recibido un telegrama del Director del Hospital de Dementes, Mazorra, por el que se interesa la busca y captura del enajenado Santos Silvino Montano Reina, de 23 años, que se fugó de aquel establecimiento, encontrándose además sujeto a las resultas del juicio 292.37, por hurto. Con tal motivo por la Jefatura de Policía ha sido circulado.

### NO SE MUDAN

Aron David Maisler, de Virtudes 4 denunció en la tercera estación, que los inquilinos de la casa de huéspedes que posee en Neptuno 22, Celia Martínez y Francisco Fernández Ramos, no le pagan el alquiler, habiéndole requerido notarialmente, dándoles un pazo de siete días venciéndose éstos y no se ha mudado.

# Hay en Cuba más de 4 millones de cabezas de ganado

## El 33 por ciento del Vacuno corresponde sólo a Camagüey. Cantidades por razas en la Isla

Datos que nos adelanta la Dirección General de Estadística acerca de la información correspondiente a la existencia y consumo de ganado en el año de 1936, facilitados a dicha Dirección por la Oficina correspondiente de la Secretaría de Agricultura, a cargo del señor Joaquín M. Aramburu, Delegado al Consejo Nacional de Estadística en representación de la mencionada Secretaría, y también por los señores Alcaldes Municipales.

Se han recopilado como cifras de la existencia las siguientes: Vacuno, 4.963,756 cabezas; Caballar, 602,846 cabezas; Mular, 89898 y Asnal, 2,416, sin que se puedan precisar respecto al lanar, cabrío y de cerda.

A Pinar del Río corresponde: 330,276 vacuno; 36,900 caballar; 3,536 mular y 116 asnal.

A la provincia de la Habana: 343,338 vacuno; 41,521 caballar; 5,278 mular y 152 asnal.

A la de Matanzas: 340,193 vacuno; 64,701 caballar; 3,514 mular y 173 asnal.

A la de Santa Clara: 948,898 vacuno; 150,143 caballar; 18,622 mular y 598 asnal.

A la de Camagüey: 1.667,936 vacuno; 106,172 caballar; 8,018 mular y 364 asnal.

A la de Oriente: 1.333,115 vacuno; 203,409 caballar; 50,930 mular y 1,013 asnal.

Le corresponde el 33.60 por ciento en el ganado vacuno a Camagüey; el 26.86 por ciento a Oriente; el 19.12 por ciento a Santa Clara; el 6.92 por ciento a la Habana; el 6.85 por ciento a Matanzas y el 6.65 a Pinar del Río; partiendo de las cifras reportadas por los alcaldes de acuerdo con los respectivos padrones pecuarios municipales.

En ganado caballar Oriente ocuya el mayor número, después Santa Clara, sigue Camagüey y sucesivamente Matanzas, Habana y Pinar del Río.

En la especie mular primero Oriente, después Santa Clara, sigue Camagüey, Habana, Pinar del Río y Matanzas.

Respecto al Asnal figuran en mayor existencia Oriente, Santa Clara, y Camagüey, después Matanzas, Habana y Pinar del Río.

# SE DISPONE LA EJECUCION DE VARIAS MEJORAS EN EL PARQUE DANIEL BUTTARI DE LA VIBORA

## Autorizados varios particulares para realizar por su cuenta la reparación de aceras. Hubo aumento en la recaudación de los Acueductos de Trinidad y de Güines. Arboles para el Bosque

Obras Públicas ha dispuesto el embellecimiento del parque «Daniel Buttari» en la Víbora.

Entre las obras a realizar figuran importantes mejoras, la reparación de las aceras, la siembra de árboles y plantas de adorno, y la instalación de bancos de mármol para el público.

Dicho parque está enclavado en una espaciosa barriada, y es punto de reunión y recreo para las familias de la misma. Además, a él acuden centenares de niños, que son precisamente, a quienes Obras Públicas desea beneficiar con las reformas expresadas, las que comenzarán a ejecutarse a la mayor brevedad posible.

**Autorizaciones para obras a particulares**

La Jefatura de la Ciudad, ha concedido distintos permisos a particulares para la ejecución de obras, especialmente aceras. El Departamento por medio del Negociado de Calles y Parques, supervisará dichos trabajos. Entre las últimas autorizaciones concedidas, está la del señor Alberto G. Méndez, en la calle 3a. entre A. y B. en el Vedado, para la construcción de ochenta y cinco metros lineales de acera.

**El aumento en la recaudación de los Acueductos**

Según informes recibidos en Obras Públicas, ha aumentado la recaudación en los Acueductos de Trinidad y Güines, a cargo del Departamento, cuyos administradores cumplen las instrucciones dadas por la Superioridad, informando oportunamente los ingresos por suministros de agua en las oficinas de dichos establecimientos.

El Jefe de Ingeniería Municipal del Departamento viene prestando sumo interés a todo lo relacionado con los Acueductos.

**Se están ultimando las obras en el túnel de «Chicharrones»**

El Distrito de Oriente, está ultimando los trabajos en el túnel de «Chicharrones», colector central del Alcantarillado de Santiago de Cuba, por el que desaguará la futura red del drenaje de la capital oriental. Con gran actividad se efectúan las obras, cumpliendo las disposiciones de la Superioridad.

**Buena oferta de árboles para el «Bosque de la Habana»**

Hablando en la mañana de ayer con altos funcionarios de la Secretaría de Obras Públicas, expresaron éstos que la señora Soville, huésped de esta capital, ha ofrecido cien hermosos ejemplares de árboles de Dayton, para el «Bosque de la Habana», los que son muy hermosos y fuertes.

Estima que arraigarán fácilmente en suelo cubano. Los citados árboles llegarán a esta ciudad, para fines del mes entrante, época apropiada para la siembra de los mismos.

**Satisfechos de su viaje**

Han regresado muy satisfechos de su viaje a Pinar del Río, donde se entrevistaron con el señor Ruiz Williams, los señores Lorenzen, López Meave y Padrón, pertenecientes todos a la oficina particular del Secretario. El señor Ruiz Williams, les firmó numerosos asuntos pendientes, que llevaron del Departamento para su resolución.

# HARAN IMPORTANTES MEJORAS EN LA SALA DE VETERANOS DEL HOSPITAL "SATURNINO LORA"

## El Secretario de Sanidad complace a los libertadores que se le han quejado. Tres casas ofrecen peligro de derrumbarse en la Villa de Guanabacoa. Acuerdos de la Junta de Sanidad

El Secretario de Sanidad y Beneficencia ha ordenado al Jefe Local de la ciudad de Santiago de Cuba que atienda la petición hecha por los veteranos de la Independencia residentes en aquella región.

Ruegan los veteranos que se lleven a cabo distintas obras de mejoramiento en el hospital civil «Saturnino Lora», el que, a su juicio, se encuentra en un estado de bastante abandono, ofreciendo, entre otras cosas, un triste espectáculo para los que tengan que ir allí a velar un cadáver.

Cada vez que un veterano de nuestras guerras emancipadoras fallece en el citado hospital, es necesario tender su cadáver en la casa social de los viejos mambises, que resulta pequeña para esas atenciones.

**Tres casas ofrecen peligro**

También el Secretario de Sanidad ha ordenado al Jefe Local de Guanabacoa que proceda a investigar la denuncia formulada por el señor Manuel López, vecino de aquella Villa, el que asegura que ofrecen inminente peligro las casas marcadas con los números 156, 156-A y 156-B, de Corral Falso, por encontrarse en completo estado de abandono, agrietadas por el comején y pueden desplomarse de un momento a otro.

Termina el informante diciendo que de estos hechos dió cuenta oportunamente al Jefe Local del término, pero como el propietario de los inmuebles es político influyente, parece no ha podido dar cumplimiento a la clausura de aquéllos.

**Acuerdos de la Junta de Sanidad**

Durante su sesión extraordinaria de ayer la Junta Nacional de Sanidad aprobó los siguientes informes:

Sobre sistema de renovación de aire en edificios por medio de chimeneas; en relación con la Junta de Patronos para el Asilo «Sagrado Corazón de Jesús», en Holguín; sobre modelo de cisterna con tapas de ajustes; referente a pasillos laterales y servidumbre de luces y vistas, según el artículo 56 de las Ordenanzas Sanitarias vigentes; sobre modificación del artículo 26 del Reglamento interior del Instituto del Cáncer; sobre proyecto de sistema de aire acondicionado en la casa Industria 128; sobre multas a la compañía concesionaria del acueducto de Manzanillo; y, finalmente, sobre aprovechamiento de las aguas del río Ariguanabo por la Compañía Cubana de Canales y Riegos.

Pasaron a informes el proyecto de una fábrica de chocolate batido en Aranguren 62, 64 y 66, en la Villa de Guanabacoa, de Armada, S. A.; proyecto de muelle y caseta en Punta Gorda, Santiago de Cuba, proyecto de ampliación del pabellón «José Simón», en la casa de salud La Covadonga.

**Estado epidemiológico**

Hasta la una de la tarde de ayer había en las seis provincias, 1.626 atacados de Paludismo; 298 de Fiebre Tifoidea; 214 de Frambesia y tres de Poliomielitis Anterior Aguda.

**Ranas y caracoles para hacer sopas**

En la casa calle de San Nicolás esquina a General Casas, residencia de asiáticos, han sido ocupados por orden del Jefe Local de Sanidad de la Habana tres ranas americanas, 25 libras de caracoles y un cubo con cuarenta libras de gelatina que utilizaban sus propietarios para la confección de sopas; así como 18 libras de pescado y 18 patos de la Florida sacrificados ya, alimentos estos últimos que se encontraban en estado de descomposición, por lo que se procedió a su arrojo.

Igualmente se dispuso la petrolización y arrojo de varios cajones y latas sucias, conteniendo chorizos en mal estado que se le ocuparon a Manuel Casín, Mario Lantigua, Mamerto Busto, José Portillo, vecinos de los barrios de indigentes «Cueva del Humo» y «Atarés»; y catorce sacos de papas podridas propiedad de Juan Bencomo, vecino del barrio La Ciénaga.

# Chamberlain, seguro de triunfar en el debate de la Cámara

## Espera que los laboristas con sus interpelaciones no hagan variar su plan

LONDRES, abril 1. (Havas).— Se ha llegado a la conclusión de que en virtud del debate del próximo lunes ante la Cámara de los Comunes, el jefe de gobierno decidirá mantener su misma línea de acción, sin que los laboristas con sus interpelaciones logren destruir las relaciones que ya Neville Chamberlain ha adoptado.

Se cree generalmente que la intervención del primer ministro será muy corta y que el debate será liquidado por el ministro de las colonias, Malcolm Mac Donald.

Varios Diputados han anunciado que también interpelarán al gobierno sobre la cuestión de China, acerca de la cual el jefe de gobierno hizo hoy unas breves declaraciones, en las que dijo que la situación militar del Lejano Oriente no parece haberse modificado gran cosa.

En la interpelación de Henderson el jefe de gobierno dijo que las operaciones militares se han estacionado en el ferrocarril de Tientsin a Pucau.

Los liberales intentaron en la sesión de hoy inducir al gobierno a que revocase la orden de prohibir los envíos de armas y municiones a España, pero no hay la esperanza tampoco de que se logre hacer nada en ese sentido ni en la sesión del lunes.

Chamberlain trata de valerse de esta interpelación como instrumento político, con el fin de declarar que el gobierno es adicto de la paz y la neutralidad en el conflicto peninsular, mientras que la oposición viene predicando una política de guerra. Se tiene la seguridad de que así se obtiene, además, un fuerte argumento electoral.

# Defunciones ocurridas ayer en La Habana

Orlando Abreu Jorrín, mestizo, 5 meses, Florida 72.

Dulce M. Pita, blanca, 29 años, Mato 8.

María Josefa Aguiar, blanca, 85 años, Cerro 416.

Israela González Prieto, blanca, 11 años, Hospital Lebredo.

Felicia Armas Céspedes, mestiza, 37 años, Hospital Lebredo.

Luz Pipo Padilla, blanca, 26 años, Hospital Lebredo.

Manuel San Pedro Chao, blanco, 58 años, Hospital Lebredo.

Antonio Castro Pérez, blanco, 58 años, 10 de Octubre 108.

José Antonio Abascal, blanco. 77 años. Amistad 114.

Andrea Lanzarica, blanca 86 años, Teresa Blanco 113.

José A. Piloto, negro, 3 meses, S. José 86.

Blas Octavio Rubí, negro. 13 años Salvador 117.

Agustín Rentería Montero, blanco, 3 días, San Joaquín 137

José Carías Carías, mestizo, 39 Instituto del Cáncer.

Dolores Pascual Pérez, blanca, 48 años, Habana J. A. Naranjo.

Elvira Romagosa Ramírez, Blan 41 años, San Luis 64.

José Monserrate, blanco, 60 años, Hospital C. García.

Julián Mantilla, negro, 40 años, Hospital C. García.

Laureano Alvarez Busto, blanco 64 años, Hospital C. García.

Pedro Pedroso Alfonso, blanco, 29 años, Hospital C. García.

Caridad Hernández Sigler, blanca, 8 años, Hospital Las Animas.

Carolina González, Smith, mestiza, 2 meses. Hospital Infantil.

Angélica P. Fernández, 49 años, Fonts 15

Amado Vallente Gómez, blanco, 22 años. Hospital C. García.

Margaret Luosis Sweeney, blanca. 95 años, Lacret, 568.

Manuel Barcón Díaz, blanco 43 años. Aldaboz 11.

Carmelina Rubio Rubio, mestiza. 15 meses, San Luis 318.

# Chofer al vivac por chocar su camión y un carro eléctrico

## Lesionados varios obreros que viajaban en el auto. Robo en el Rep. Las Cañas

En la esquina de Santa Emilia y Paz, en la barriada de Santos Suárez, chocaron ayer el camión 75678, que conducía Segundo Aguilar, vecino de Miramar 7 y el tranvía 556, de la línea de Santos Suárez Parque Central, que guiaba el motorista 1904, Francisco González Alfonso, con domicilio en Dolores 43.

En la colisión resultaron con lesiones graves, menos graves y leves, los obreros que viajaban en el camión, nombrados Fernando Fernández Figueras, del Reparto Almendares; Julián Jordán, de Primera y Lanuza; Luis Guifa Gerónimo, de Avenida Cuarta entre 4 y 5; Laureano Collin Poroea, de Lanuza 24; José Maldonado Madan, de Morúa Delgado 875, en Pogolotti; Segundo Aguilar y Quintana, de Miramar 7; Augusto Martínez Cárdenas, del Reparto Las Yaguas, número 71; Luis Francisco Cusa, de Avenida Segunda entre 5 y 6 y Gustavo Viñas Smith, de Chavez 51.

Según ha sabido la policía, culpable del hecho lo fué el chofer del camión, en el que conducía una concretera y catorce obreros, careciendo el vehículo de frenos en buenas condiciones, lo que provocó el accidente.

Del suceso se dió cuenta al Juez de Instrucción de la Sección Quinta, cuya autoridad dispuso la remisión al Vivac del chofer Aguilar.

**Robo en el Cerro**

La policía se personó en la casa Primelles 362, domicilio del señor José Barrios Paradela, con motivo de haberse cometido en el mismo un robo de dinero y prendas.

Fué arrestada por la policía la doméstica nombrada Hilda Ruiz Medina, de 18 años de edad, por estimarse estuviera de acuerdo con los «cacos» que realizaron el hecho, pero fué puesta en libertad más tarde por el Juez de Instrucción de la Sección Cuarta.

**Un procesado**

El doctor Centellas, Juez de Instrucción de la Sección Quinta dictó auto de procesamiento contra José Novas Diz, en la causa que le instruye por un delito de imprudencia y lesiones de carácter grave, señalándole fianza de 200 pesos para gozar de libertad provisional.

**Fallecimiento**

En el Hospital Municipal ha fallecido Armando Amaro Baró, (a) «Cochinito», a consecuencia de la herida de bala que le produjo al dispararle con el revólver de reglamento en legítima defensa, el vigilante Próspero del Valle, perteneciente a la Séptima Estación, a quien agredió con un cuchillo en los momentos que procedía a su arresto.

# Piden franquicia arancelaria para unas maquinarias

## Se destinan a las minas de oro de Holguín. Los embarcadores de piña piden franquicia también

—La sesión ordinaria del jueves de la Comisión Técnica Arancelaria, fué presidida por el señor Juan M. Barquín, asistiendo los Delegados Nicolás Pérez Stable por la Secretaría de Estado; José García Montes, por la Secretaría de Agricultura; Rubén Ortiz Lamadrid, por la Secretaría de Comercio; actuando de Secretario de la misma Roberto Leiva Puente.

—La Comisión recibió la visita del doctor César Salaya, y del doctor Segundo Casteleiro, en representación de la Cía de Jarcia de Matanzas, con objeto de informar sobre la solicitud de franquicia arancelaria interesada por Jorge Damián para instalar una Cordelería en esta República.

—Se dió cuenta con el expediente que se refiere a un escrito presentado por Corporación Minera de Oro de Holguín, interesando franquicia arancelaria para una planta de desautorización, destinada a la explotación de Minas de Oro. En relación con este expediente se recibió la visita del doctor J. L. Abalos. La Comisión, acordó designar ponente para el estudio de este expediente.

—Se dió cuenta con el expediente que se refiere a un escrito de la Havana Pinappel Company, solicitando se le conceda la rebaja de un 95 por ciento en los derechos arancelarios (draw-back), para las latas que emplean para envasar piñas y que luego exportan al extranjero. La Comisión acordó citar a los fabricantes de envases.

—Se dió cuenta con el expediente que se refiere al resumen del Comercio Exterior correspondiente al año de 1937, y que de acuerdo con la Ley número 14 ha sido publicado en la Gaceta Oficial de la República. La Comisión, con vista al intercambio sostenido por los países que aparecen en dicha relación, procedió a la distribución de las tarifas arancelarias que regirán durante el presente año.

—Se dió cuenta con el expediente que se refiere a un escrito presentado por la Habana Heel Co. S. A., solicitando se le agregue una letra a la Partida 162, que comprenda la importación de tapas o cortes de cartón para la fabricación de tacones de calzado. La Comisión, acordó aceptar la ponencia rendida en este expediente, en el sentido de que no se acceda a lo solicitado.

—Se dió cuenta con el expediente que se refiere a la franquicia arancelaria otorgada a las Estaciones radiodifusoras CMX y COCX, con objeto de dar cuenta con un nuevo escrito presentado por el señor Francisco A. Lavín, propietario de dichas emisoras, interesando se le conceda una prórroga de seis meses más para poder importar los distintos aparatos y accesorios a los cuales se les ha concedido franquicia arancelaria toda vez que los fabricantes no le han remitido la totalidad de los citados aparatos. La Comisión, acordó informar favorablemente dicha prórroga.

—La Comisión en cuanto al expediente de la solicitud de franquicia arancelaria de la Cordelería San Juan, S. A., acordó dejar sin efecto el acuerdo anterior por los fundamentos que contienen el acuerdo adoptado en la sesión de ayer.

# CRONICA CATOLICA

## PROGRAMA DE LOS DIVERSOS ACTOS CATOLICOS QUE SE ANUNCIAN PARA MAÑANA EN LOS TEMPLOS HABANEROS

**En la iglesia de San Francisco**

A las siete y treinta de la mañana para las Marías de los Sagrarios y demás fieles.

A las nueve de la mañana, misa cantada de ministros y Homilía.

Después de la misa de las doce, exposición del Santísimo Sacramento por el Jubileo Circular.

A las cuatro de la tarde dan comienzo los Ejercicios Espirituales para señoras y señoritas.

A las cinco corona, visita a Jesús Sacramentado, Letanías de los Santos, procesión del Santísimo y reserva.

A continuación, vía crucis cantado, letanías de los Santos, procesión del Santísimo y reserva.

A continuación vía crucis cantado y predicado.

A estos solemnes actos religiosos, se invita a las V. O. Terceras, Marías de los Sagrarios, S. A. Nocturna de J. S. Verdaderos Amigos de Jesús, vía crucis perpetuos, cofradías de Nuestra Señora de la Caridad y San José y Pía Asociación de San Antonio y fieles en general.

**Visita Pastoral y confirmaciones**

En la capilla de San Agustín, sita en la calle quince entre doce y catorce en el reparto La Sierra, Marianao, a las siete y quince, misa, sermón, comunión para el cumplimiento del Precepto Pascual de los feligreses de la Parroquia de San Agustín bendición Papal, como término de las misiones preparorias para cumplir dignamente con el expresado Precepto.

A las tres y treinta de la tarde, visita Pastoral y Confirmación por el Excmo y Rvdmo Señor Arzobispo de la Habana.

Los confirmados deben tener uso le razón. Así mismo sus padres o padrinos dar cuarenta centavos q. se destinan al fomento de vocaciones eclesiásticas.

Los padrinos de confirmación contraen parentesco espiritual con sus ahijados, pero no con los padres de éstos.

Invita a sus feligreses, el Párroco R. P. Fray Lorenzo S. Spirali, O. S. A.

**En la iglesia de San Juan de Letrán**

A las siete y treinta de la mañana conclusión de los Ejercicios Espirituales de la V. O. Tercera le Santo Domingo con misa de comunión, sermón de la perseverancia y bendición Papal.

En esta comunión tomará parte, el centro del Rosario Perpetuo de la Habana el cual celebra la función mensual reglamentaria con misa de comunión a las siete treinta de la mañana.

A las cinco de la tarde, exposición estación, Santo Rosario con misterios cantados, sermón por el director R. P. Basilio Jiménez, O. P. reserva, procesión del rosario, salve cantada e himno de la Guardia de Honor de María que así se denomina también la Asociación del Rosario Perpetuo.

**En la capilla de los P. Redentoristas**

La Unión 58 de Caballeros Católicos y su Agrupación Juvenil Católica, celebran los siguientes actos católicos.

A las ocho de la mañana, misa de comunión general, en la cual darán cumplimiento al precepto Pascual, todos los hermanos y juveniles.

A las nueve desayuno en el local social para todos los hermanos y juveniles que hayan comulgado, así como para todas las representaciones y hermanos de otras Uniones que asistan al acto de la comunión.

A las diez de la mañana, segunda solemne iniciación de la Agrupación Juvenil de la referila Unión.

**M. I. Archicofradía de los Desamparados**

A las nueve de la mañana, celebra la Primitiva Real y Muy Ilustre Archicofradía de los Desamparados, su fiesta mensual reglamentaria del segundo domingo adelantada este mes al primero por las festividades de Semana Santa y Pascua de Resurrección.

Se ruega la asistencia a los cofrades y se invita a los fieles.

El acto tendrá lugar en la iglesia de Monserrate.

**En la iglesia de la Merced.**

A las ocho de la mañana, misa de Comunión general de la guardia de Honor del Corazón de Jesus con plática..

A las nueve de la mañana, misa cantada y sermón.

**En la iglesia del Espíritu Santo**

El Apostolado Parroquial del Espíritu Santo celebra la función mensual reglamentaria con el siguiente programa.

A las ocho de la mañana misa de comunión general plática por el Párroco R. P. Dr. Alberto Martín

A las diez de la mañana, misa armonizada, plática por el R. P. Antonio Arias S. J.

A continuación de la misa, exposición de S. D. M. solemne Trisagio, bendición eucarística y canto del Himno al Espíritu Santo.

**En la iglesia de María Auxiliadora**

Misas a las siete y quince, nueve y diez con plática evangélica.

A las cuatro vía crucis.

**En la iglesia del Cristo**

Misas de siete a once de la mañana, con plática evangélica.

En la de diez se predica también en inglés.

**En la S. M. Iglesia Catedral**

Misas rezadas a las siete, ocho, diez y once.

A las nueve misa cantada y sermón.

**En la iglesia del Santo Angel**

A las ocho de la mañana, misa reparadora de Comunión general.

A las nueve de la mañana misa cantada y sermón.

A las cinco de la tarde exposición. Rosario, lectura, espiritual, visita a Jesús Sacramentado y bendición eucarística.

**En la iglesia parroquial de San Nicolás de Bari**

La Archicofradía del Santísimo Sacramento de la iglesia parroquial de San Nicolás de Bari, celebra los siguientes cultos:

A las ocho de la mañana, misa de comunión general.

A las nueve misa cantada, sermón y procesión lel Santísimo, bendición y reserva.

**En la iglesia de Nuestra Señora de la Caridad**

A las diez de la mañana la función mensual de las Hijas de Nuestra Señora de la Caridad con misa armonizada, plática y procesión con la venerada imagen de Nuestra Señora de la Caridad.

**En la capilla de las Madres Reparadoras**

La Asociación Eucarística Popular celebra los siguientes actos católicos:

A las siete de la mañana, misa de comunión.

A las nueve misa cantada y sermón.

A las cinco le la tarde Rosario, visita a Jesús Sacramentado, cánticos, bendición y reserva.

Los asociados velarán al Santísimo, hasta las cinco de la tarde, relevándose cada media hora.

**En la iglesia de Reina**

A las ocho de la mañana, misa de comunión general y plática para la Sección de Talleristas y empleadas y demás asociadas del Apostolado de la Oración de la iglesia de Reina, que no hayan podido hacer la comunión reparadora del primer viernes.

Después de la misa, bendición eucarística.

**En la iglesia del Carmen.**

A las siete y treinta de la mañana misa y comunión reparadora del Primer Viernes.

Después de la misa, bendición eucarística.

**En la iglesia del Carmen**

A las siete y treinta de la mañana misa comunión reparadora de la Guardia de Honor.

A las tres de la tarde, exposición y vela de honor.

A las cinco y treinta de la tarde, Santo Rosario, ejercicio, plática, reserva y procesión con la imagen del Corazón de Jesús.

**En la parroquia del Vedado**

El centro del Rosario Perpetuo del Vedado, celebrará en su iglesia parroquial los cultos mensuales de abril, con el siguiente programa.

A las siete de la mañana, misa de comunión general. A las ocho misa cantada y sermón por el Párroco, R. P. Pablo del Olmo. O. P.

A las cinco de la tarde, exposición de S. D. M., Santo Rosario con Misterios cantados, sermón por el Director, R. P. Fray Zacarías Mínguez, Vicario Provincial de los Padres Dominicos de Cuba, bendición Eucarística, procesión del Rosario, Salve cantada y canto del Himno de la Guardia de Honor de María.

**En la parroquia del Cano**

A las diez y quince de la mañana, misa armonizada y plática en honor de Jesús Nazareno del Rescate de Arroyo Arenas.

**En la iglesia Parroquial de Bauta**

Solemnes cultos a San Judas Tadeo, glorioso Apóstol del Señor.

Por la mañana: a las diez y treinta.

Por la tarde a las cinco.

La iglesia parroquial de Bauta, se halla situada en el pueblo de Hoyo Colorado.

**En la iglesia de Jesús, María y José**

Misas rezadas y armonizadas, a las siete y treinta y a las diez.

A las ocho y treinta de la mañana, misa cantada y sermón.

A las cinco de la tarde, exposición Rosario, lectura espiritual, visita a Jesús Sacramentado y bendición eucarística.

**En la iglesia de Guanajay**

A las ocho de la mañana, rosario, ejercicio de los 21 domingos, plática y misa armonizada parroquial.

A las diez de la mañana, ejercicios de los 21 domingos de San Hilarión Abad, sermón y misa armonizada de fundación.

A las cinco de la tarde, los solemnes domingos eucarísticos, visitas a Jesús Sacramentado, la Virgen y San José, bendición eucarística y súplicas a San Hilarión, Patrono de Guanajay.

**En la iglesia parroquial del Calvario**

A las ocho de la mañana, misa de comunión armonizada y plática para la Congregación de Hijas de María Inmaculada.

La plática por el director y Párroco R. P. Sebastián Hernández.

La parte musical a cargo del coro de Hijas de María.

**En la Capilla de la Milagrosa**

En la capilla La Milagrosa de Santos Suárez y Paz, de los P. Paúles misas rezadas y plática evángelica a las siete y treinta, ocho, ocho y treinta, nueve treinta y once.

A las ocho de la noche, Santo Rosario y velada a la Milagrosa.

**Conmemoración de la Dominica de Pasión**

En todos los templos, misa cantada y sermón en conmemoración de la Dominica de Pasión.

El sermón versará sobre el Evangelio de la Dominica: «Los judíos quieren apedrear a Jesús.» San Juan VIII, 46-59.

**De días**

Hoy, sábado dos del actual, festividad de San Francisco de Paula, celebran sus días los estimados católicos señores Francisco de Paula y Moreno, presidente de la Unión 65, de la iglesia del Carmen y Secretario de la M. I. Archicofradía del Santísimo de la iglesia de la Caridad.

Francisco de Paula Garrido, distinguido terciario carmelita.

Francisco de Paula Verdugo, muy estimado Caballero de Colón.

Francisco de Paula López San Juan muy apreciado cronista Católico, padre amantísimo de la señorita Angela López Recio.

### FUNERALES SOLEMNES POR EL ETERNO DESCANSO DEL CANONIGO MONS. ROBERES

El miércoles seis del actual, se celebrarán en la Santa Metropolitana Iglesia Catedral de la Habana solemnes funerales por el eterno descanso del M. I. Canonigo Monseñor Juan J. Roberes, fallecido el veinte del mes de febrero lel presente año en su casa de Puente Deume en Galicia, España.

Monseñor Roberes era natural de Camagüey, sacerdote, exquisito poeta, notable músiso y artista de la pintura.

Es autor del Himno Nacional a la Patrona de Cuba, habiendo sido laureado en reñido concurso por tan preciosa composición.

Muy niño fué llevado a Galicia por la cual sentía entrañable cariño.

Vuelto a Cuba, su amada Patria, ejerció la Cura de almas y el cargo de secretario y maestro de ceremonias del V. Cabildo de la Archidiócesis de San Cristóbal de la Habana.

Enfermo fué a Galicia en busca de salud.

Después le haber sufrido una parálisis, con paciente resignación por espacio de seis meses entregó su alma al Señor, confortado con los Santos Sacraments y la Bendición Papal.

Los funerales son un tributo de caridad para con el finado hermano por parte del Venerable Cabildo Catedral, el cual invita al piadoso acto, al Clero regular y Secular, Asociaciones católicas y a los fieles por lo cual les vivirán muy agradecidos.

Sirve este aviso de invitación.

DIARIO DE LA MARINA tributa su sentido pésame al V. Cabildo Metropolitano de la Habana por tan irreparable pérdida a la par que eleva sus oraciones al Señor por el eterno descanso de Monseñor Roberes.

**De viaje el M. I. Canónigo Pbro. Arcadio Marinas**

Hoy embarca para Europa el M. I. Canónigo Pbo, Arcadio Marinas.

Va a presenciar el Congreso Eucarístico Internacional de Budapest (Hungría) y la Canonización de cuatro nuevos Santos, que se efectuará en Roma, el domingo de Resurrección.

Deseamos un buen viaje al distinguido Canónigo y grata estancia en Europa.

# Pinareñas

**La primera nota**

Un saludo cordial.

Sea para el joven y destacado legislador doctor Marino López Blanco, líder punista de la Cámara y político habanero que goza de generales simpatías personales.

El doctor Blanco visitó esta capital con motivo del viaje que realizara a la misma el Jefe del Ejército coronel Batista, con quien cambió impresiones.

**Nuevos exámenes**

Bajo la Precidencia de la señora Joaquina González de Huerta, acompañada de su secretaria señorita Blanca Roberto, se celebraron el domingo último los exámenes en la Academia que con tanto acierto dirige la señorita Carmita García Monteserín.

Obtuvieron el título de profesoras con notas brillantes las siguientes alumnas:

Leopoldina Junco Puentes, Onelia Junco Puentes, María Rivera, Georgina Gómez, Aurora Pérez, Rosa Bedia y Angela María Pérez.

Reciban todas mi felicitación.

Por el triunfo obtenido.

**En vías de restablecimiento**

Una encantadora damita.

Después de guardar cama durante algunos días, se encuentra en franco período de restablecimiento la graciosa y bella señorita Zoila Fornaguera Cuétara, perteneciente a lo mejor de nuestra sociedad

Grata la nueva.

De lo más grata!

**Un beneficio**

Para la Corporación de Asistencia Pública.

En el campo deportivo de la Colonia Española de esta capital, se celebró anoche el macht de basket ball entre los «fives» de las Escuelas Pías de Guanabacoa y Colegio Ramat de Pinar del Río.

Fué un juego interesante.

Lleno de emociones.

Ambos clubs jugaron de lo mejor.

Y de lo más acertados.

Todo el local y las gradas estaban rebosantes de un público selecto, donde sobresalía por su belleza sin igual nuestras simpáticas mujeres.

Por el éxito de dicha función, felicitamos a sus organizadores.

Por este medio.

**En Pinar**

Un distinguido matrimonio.

Los jóvenes esposos María Fuentes Cruz y José Fernández, ambos pertenecientes a la sociedad consolareña, pasan entre nosotros una breve temporadita.

Les acompaña su inteligente hijo «Pepucho».

**Hacia la Habana**

En viaje de regreso.

Partió ayer el joven e inteligente estudiante del Instituto de aquella capital señor José Joaquín Fuentes, hijo de los esposos Isolina Ferrer y Ramón Fuentes Cruz, Jefe de la O. Prov. de Comercio.

José Joaquín permaneció en esta ciudad durante varios días, restableciéndose de mal que le aquejaba.

Guillermo Rodríguez.

### HONRAS FUNEBRES EN EL TEMPLO DE MONSERRATE POR M. ALBERTO MENDEZ

Por el eterno descanso del Ilustrísimo y Rvdmo. Sr. Dr. Alberto Méndez Deán que ha sido de la Santa Metropolitana Iglesia Catedral de la Habana, Secretario de Cámara y gobierno de esta Archidiócesis, Párroco de la Iglesia de Monserrate y Prelado Doméstico de S. Santidad, se celebraron solemnísimos funerales en el Primer Aniversario de su fallecimiento en la Iglesia de que ha sido dignísimo Párroco.

Fué piadosa ofrenda del actual, R. P. Juan J. Lobato Farrugia, que ofició de Preste en Vigilia, Misa y Responso, asistido de los Párrocos de Jesús del Monte P. José Rodríguez Pérez y de Calabazar P. Dr. Rufino Wilches.

La Vigilia se interpretó de una parte de un gran Coro de cantores profesionales y de otros por el siguiente regular y secular Scola Cantorum del Seminario de San Carlos y San Ambrosio; M. Ilustres Canónigos Monseñores Guillermo González Arocha, Santiago Sáinz de la Mora y Evelio Díaz y Cía., Mons. Juan José Lobato Rendón, Párroco de San Nicolás de Bari, M. R. P. Antonio López, Visitador de los Padres Paúles, Dr. Alfredo Llaguno, Párroco de Paula, Francisco García Vega, Párroco de Jesús, María y José, Manuel Rodríguez Rosas, Jesús Gordón, José María Fernández Gayol y Alfredo Müller; los R. R. P. P. Ramón Subirón, Superior de los Padres Paúles de la Habana, José Lobo, Profesor de las Escuelas Pías de San Rafael y P. Guerra O. P. Los cantantes Padre Rentería, el barítono José Fuentes y el tenor Juanito Mendizábal, acompañados de orquesta y órgano, bajo la dirección del Maestro Ponsoda, interpretaron de manera magistral, la Misa y Responso de Perosi.

El Responso se cantó ante grandioso Túmulo, obra artística del Sacristán del templo señor Eliseo Sánchez, el cual, en unión de los acólitos del templo y un grupo de Seminaristas sirvió al altar a los Ministros, que oficiaron en las sagradas ceremonias.

Durante el solemne Responso, todo el Clero asistente sostenía en sus manos luces encendidas.

Asistieron una Comisión de la M. I. del Santísimo Sacramento de la Catedral, presidida por su Rector señor Miguel Verano, otra de la Archicofradía del Santísimo de la Caridad, que presidía el Mayordomo señor José Argote y otra de Caballeros de Colón del Consejo San Agustín, presidida por el gran Caballero, Hermano Antonio Alegría.

La Archicofradía de los Desamparados estuvo representada por el Mayordomo señor Cantero y la Camarera Mayor, señora María Ramírez de Cantero.

Directivas de los Comerciantes de Galiano y San Rafael.

Concurrieron buen número de feligreses de la Parroquia de Monserrate a orar por el eterno descanso del que fué celosísimo Párroco.

Descanse en la paz del Señor, Monseñor Alberto Méndez y Núñez.

Ha sido una grandiosa ofrenda, la ofrecida por el actual Párroco de Monserrate a su antecesor.

¡Bienaventurados los misericordiosos, porque ellos alcanzarán misericordia!

M E C D 2016

# RETIRARAN DE LAS CASAS LOS ANIMALES DOMESTICOS QUE PRODUCEN RUIDOS Y MOLESTIAS A LOS VECINOS

## H A B A N E R A S

### LA MODA ACTUAL

**AUMENTO DE BELLEZA**

**Heather Angel sigue escrupulosamente los consejos de Miss Garbo en materia de ejercicio y tratamiento de belleza. ¡Mírela cómo luce!**

Como saben todos los amantes del cine, Greta Garbo es una de las estrellas más rutilantes y de más personalidad en la pantalla. Su estatura es 5 pies y 6 pulgadas, su cabello dorado, sus ojos azul claro y su piel blanca y sedosa.

Cada noche da a su cabello dorado un **shampoo**. Usa la melena larga, una melena larga que es internacionalmente famosa. Fuera de la pantalla usa muy poco maquillaje, y a veces ninguno. Su color favorito ha sido siempre el rojo, a pesar de lo cual le disgustan las cosas relumbrantes y llamativas. Nunca usa joyas fuera de la pantalla, y tiene ideas definidas acerca de los vestidos, descartando los trajes exóticos que luce en escena, por tartán o género escocés listado corriente, y modelos sencillos de **sport**.

Su dentadura es perfecta y no ha necesitado nunca un arreglo dental.

Cuando se siente contenta, lo que le ocurre con frecuencia, le encanta silbar, hábito magnífico para la belleza—ese de sentirse bien—que la ayuda a conservar esos contornos como cincel que posee, y ahuyenta arrugas, etc., que llegan con el transcurso de los años.

**LA SILUETA ESBELTA**

Para la confección de los vestidos de primavera lo primero que ha de hacerse es una buena faja que marque la línea nueva que en esta temporada, más que en ninguna otra, se presenta con la silueta cambiada enteramente.

La cintura aparece muy marcada y las caderas y el busto salientes, como en el tipo antiguo. Para lograr este efecto no pueden usarse las fajas antiguas y es indispensable una moderna.

La conocida **corsettiere** María Pérez de Fernández acaba de recibir un material nuevo que tiene mucho éxito para la confección de esas fajas. Pídase turno por el teléfono F-4554.

**POLVOS FACIALES**

Mucho cuidado ha de tener la mujer elegante al escoger sus polvos de tocador, sabiendo que muchos de ellos ofrecen suficientes motivos para estropear el maquillaje y hasta la piel.

Los polvos conocidos con el nombre **Obarrit** ofrecen la garantía de estar elaborados con productos de fina calidad, además de fabricarse en diferentes tonos de colores, que favorecen mucho cuando se emplean según el color de cada persona.

Los polvos **Obarrit**, cuando se usan con la constancia debida, no sólo emparejan el cutis, sino eliminan las impurezas porque hacen un efecto favorable, ayudando a cerrar los poros.

**NOTAS DE PARIS**

Lo romántico arrastra consigo todo en París en cuanto a las modas para las noches de verano. El encanto de antaño de aquellas bellezas históricas como la Emperatriz Eugenia, famosa por la belleza de su cuello blanco, María Antonieta, la tierna Margarita Gautier componen parte del **glamour** de las modas femeninas del día.

**Molyneux**, más que ningún otro, fué el que impuso las modas románticas para el verano. Sus trajes de estilo no tienen nada de cargados como se veía en las modas del Segundo Imperio y nos da su belleza sin defectos. Sus trajes de crinolina de raso muy doble, faya u otras sedas dobles son verdaderas maravillas en cuanto a la línea y color. Sus colores son interesantes y abundan los tonos pasteles pero con ricos matices que casi desmienten la denominación de **Neutral**. Sus grises y azules tienen un matiz de pizarra. Los rasos en **beige** están repletos de color. **Molyneux** hace los vaporosos trajes de tul con adornos de lazos y drapeados recogidos en el borde inferior cortando en lo posible los drapeados al estilo de cortinones de la época de la Reina Victoria.

**Alix** hace lo mismo en sus modelos de estilo 1880—probablemente la época más rotundamente rocosa, en la historia de las modas. Ella exagera hasta lo sumo la silueta del malakof. Algunos de los modelos llevaban un **tournure** como una jaula de pájaros para sostener los drapeados pero todo adorno queda postergado en interés de la línea. **Chez Alix**, el modelo más lindo en este estilo presenta tres tonos de lustroso raso doble en tono pastel y en armonía encantadora. La falda es gris goya, la blusa azul y la banda larga atada por delante para contrarrestar el efecto del malakof, en un tono **mauve**. La blusa es alta por detrás pero bastante escotada por delante, con mangas de estilo globo recogidos a los lados. A propósito, del escote modesto para la noche aparece como una estricta regla igual que sucedía en la época de 1880.

**TELAS DE NOVEDAD**

Una nueva remesa de telas ha recibido **La Elegante**, de Galiano, 64, encontrándose ya a la venta los más bellos y sugestivos materiales y dibujos que realzarán los conjuntos en la presente estación.

La colección de terciopelos, tules, crepés, satines y telas estampadas, concuerdan con las que vemos en los últimos figurines, completándose estos artículos con los elegantes detalles en adornos complementarios de los vestidos, que también llegaron ya.

Esta casa, que siempre marca la nueva línea de la moda, ofrece también la preciosa colección de corteras, medias, fajas, bufandas y demás accesorios elegantes.

**POEMA CORTO**

Pensativo te veo, triste, abatido,
díjome la Diosa Ventura, al acercárseme.
¿Qué tienes? ¿Qué mal sufres?
¿Qué te falta?
¿Quieres inspiración? No.
¿Fortuna? No.
¿Acaso salud? No.
¿Qué es, entonces, lo que anhelas?
Cariño!!
Sólo cariño, Diosa, es lo que anhelo.

**Andrés SEGURA CABRERA**

1,938

**LOS SABADOS DEL GERMIZOL**

Heme aquí, queridas lectoras: mi silencio de estos días no ha sido causado por la indiferencia; ha sido debido al cambio de Oficina de mi Revista **Grafos**, y al cúmulo de cartas y consultas recibidas respecto al empleo del **Germizol**, en la extirpación de granos, barros, manchas y espinillas, cuyos resultados han sido, en todos los casos, sorprendentes. Los Sábados del **Germizol**, me proporcionan la satisfacción de hablar con Vds. siquiera sea a larga distancia; y esta satisfacción, es mayor y más inmensa, al ver que mis modestas indicaciones y consejos, respecto a la incomparable **Loción Opalina**, les han producido los brillantísimos resultados que me manifiestan. «Piano, piano, si va lontano», dice un antiguo proverbio. No se impacienten Vds., pues, que periódicamente, y por orden cronológico, iré contestando a todas, ya que, muchas de las consultas son de carácter científico, y he tenido que procurarme textos y opiniones más autorizadas que la mía. El **Germizol**, es, como Vd. sabe, absolutamente inofensivo; enjuagándose la boca, evita la piorrea alveolar y el mal aliento; bañándose los ojos diariamente, evitará la conjuntivitis, dilatará la pupila, y la mirada resultará entonces, mucho más interesante, mucho más sugestiva. Dígaselo así, a su querida amiga. De venta en todos los establecimientos acreditados. Se envía a domicilio, sin costo adicional. Tel. M-8624. Droguerías y Farmacias, Tel. M-8251 y A-1133. Tiendas y Perfumerías, Rafael Romero, Aguila 94 (altos).

## FUE ABSUELTO POR LA AUDIENCIA PEDRO PORTELA PERDOMO, QUE DIO MUERTE A JUAN A. VISTUER

### El Fiscal convino en la legítima defensa. Dicho procesado se hallaba en libertad provisional bajo fianza. Absuelto también el chofer acusado de lesionar a una señora con su automóvil

Ayer tarde dió fin la Sala Tercera de lo Criminal de la Audiencia, al proceso seguido a Pedro Portela Perdomo por la muerte de Juan Antonio Vistuer, el 25 de noviembre del pasado año en la esquina de Infanta y Zanja, y lo hizo el tribunal acordando fallo absolutorio, una vez que el Fiscal retiró la acusación contra Portela en el sentido de que en el caso debatido concurrió la eximente completa de legítima defensa, conforme a lo sostenido por el defensor, doctor José Guerra López. Una vez practicadas las pruebas, el referido Ministerio informó ante la Sala explicando porqué interesaba el fallo absolutorio, ya que Portela Perdomo no provocó el suceso, sino que fué agredido por Vistuer ilegítimamente y utilizó un medio racional para defenderse, como lo fué el tomar la trincha que a su alcance tenía para salvar su vida del peligro; el doctor Guerra López informó brevemente, ya que muy poco tenía que decir después de lo expuesto por el Fiscal; Portela, como se sabe, goza de libertad provisional mediante fianza.

**Ultimos juicios orales celebrados en la Audiencia**

Contra Miguel Viada, por robo; Miguel Pérez, llamado Paquito, por disparo; Miguel Angel Pagés, por estafa; y José Jacinto Morejón, por tentativa de robo, manteniendo el Fiscal la acusación contra todos.

Y contra Josefa Marcos Pérez, por estafa, retirando el Fiscal y absolviéndose a la encausada, a la que defendió el doctor Miguel Angel Campos.

**Absuelto el chofer acusado de lesionar a una señora**

Ha dictado sentencia la Sala Cuarta de lo Criminal de la Audiencia absolviendo del delito de lesiones graves por imprudencia al chofer Luis Miguel de los Santos Suárez, y también a la tercera civilmente responsable señora Isabel Calmerino, siendo ambos defendidos por el doctor Manuel Alonso Ampudia. Este demostró que su cliente no fué responsable de las lesiones que sufrió la señora Emelina Amespis, en Avenida Ramón Mendoza y Cuatro, reparto Miramar, en 5 de julio del pasado año, al chocar el automóvil que Cervel guiaba con el en que iba la expresada señora Amespil.

**Los casos del Tribunal de Urgencia ayer**

Emérito Rodríguez Díaz, fué condenado a multa de $31.00, por tenencia de arma y José A. Marina y Elías León, acusados de coacción por los obreros de la fábrica de lámparas de la cual son ellos administrador y jefe de personal, respectivamente, fueron absueltos libremente, por haber demostrado su defensor doctor José A. Tamargo, que no existió tal coacción; el Fiscal mantuvo los cargos.

## Los mesilleros del Mercado Unico ofrecerán un banquete-homenaje al concejal habanero Cossío del Pino

### Este acto tiene por motivo la moción presentada por dicho concejal rebajándoles la contribución, y se ha extendido a los periodistas que hacen la información del Ayuntamiento

Un estimable convecino, el señor Juan Vega, presidente del «Comité Gestor Pro-Defensa de los Mesilleros del Mercado Unico», informó a la prensa en el Municipio que la organización que preside, había acordado ofrecer, el 15 de mayo entrante, un banquete homenaje al destacado edil habanero, señor Alejo Cossío del Pino, en acción de gracias por la moción que presentó oportunamente al Consistorio, con el éxito que todos saben, pidiendo se rebajara la contribución a dichos comercios.

Este acto de congratulación y cortesía, que tendrá efecto al mediadía, se ha hecho extensivo a los reporters municipales, a quienes se reconoce así, públicamente, la eficaz participación que tuvieron en aquella jornada edilicia, propagando los principios justicieros que entrañaba la medida en cuestión.

Además, como invitados de honor, concurrirán todos los señores concejales, el señor Alcalde, el señor Gobernador de la Provincia y el señor Secretario de Gobernación.

Las personas que deseen adherirse al homenaje a Cossío del Pino y a los periodistas, pues, pueden comunicarlo al Comité Gestor, calle de San Ramón 111, entre Príncipe y Romay.

**Sin agua los vecinos del reparto San José.**

En la Alcaldía se recibió ayer una comunicación, suscrita por más de setenta vecinos del reparto conocido por «San José», barrio de Arroyo Naranjo, denunciando que desde hace varios días, al suspender el Acueducto su acostumbrada distribución por medio de pipas, carece de agua la localidad.

Agregan los protestantes, que su situación es más crítica, por cuanto con motivo de la sequía reinante, están secos u ofrecen un líquido de pésima calidad los contados pozos que existen en la zona.

Se espera que el señor Alcalde dicte en este caso una resolución tan enérgica como en el similar anterior del Calvario.

**Notificación Indebida.**

Se ha dirigido al señor Alcalde, el doctor Carlos E. de la Cruz, suplicando que no se le moleste más por la Administración Municipal con notificaciones de apremio por la finca urbana situada en la calle F, número 250 y 252 que no es de su propiedad como ya lo ha comunicado en varias ocasiones no obstante lo cual se le sigue importunando por el Departamento de Impuestos.

Se ha tomado buena nota de la queja.

**Protesta de un librero.**

El señor José Albela Fuentes, propietario del comercio de tienda de libros de todas clases establecido en la calle de Belascoain número 32, letra B, estableció una protesta contra el proyecto de reparto de cuotas contributivas confeccionado por el gremio de ese giro y el que califica de injusto, ya que se le ha asignado una cuota superior a la que según él, debe pagar al Municipio.

Pide el señor Albela al Alcalde, ordene una amplia investigación de ese reparto de contribuciones, a fin de que se le haga justicia fijándosele la cuota de acuerdo con la importancia de su comercio.

**Trasmisión de dominio por el Banco Asturiano.**

Conoció la Junta de Amillaramiento del Municipio, de la siguiente trasmisión de dominio: Ante el notario, doctor José M. Quintana, vendió el Banco Asturiano de Ahorros, S. A., al señor Francisco R. Ginorio e Igartúa, cinco naves en el barrio del Príncipe, calle Pozos Dulces, esquina a Bruzón, con 4.041 metros de superficie, en la suma de $25,100.00.

Por varios particulares se ha solicitado certificación de este traspaso de propiedad.

**Cuotas de panaderías.**

Remitió a la Administración Municipal el Gremio de Panaderías, el proyecto de reparto de cuotas contributivas confeccionado por la comisión de ese giro para el próximo ejercicio de 1938-39.

En el proyecto aparecen 134 contribuyentes, que abonarán en total al Municipio la suma de $25,070.50, habiéndosele fijado la cuota más elevada de $400.00 a Juan Sadí «Aliakin Kenetti» de la calle Enna 39; y a la cremería «Ward» establecida en la calle J. entre 21 y 23, en el Vedado.

La cuota menor de dicho reparto, es de $37.50 que le fué asignada a la panadería del señor Florentino Noroña, establecida en la calle Real 53, Puentes Grandes.

**Movimiento de Fondos.**

La recaudación obtenida en la Tesorería Municipal, el día 31 del actual, según la nota facilitada por el contador, fué como sigue: Por Ejercicio Corriente, $2,435.79; por Resultas, $159.28; para el Consejo Provincial, $488.10 y por Plumas de agua, $540.21.

Existencia en caja: De Ejercicio corriente, $467.82; de Resultas, $4.021.10; del Consejo Provincial, $11.305.56; del Acueducto de Albear, $14.797.14 y por Depósitos de todas clases, $149.021.63.

**Cobro de Contribuciones.**

De acuerdo con lo dispuesto por el alcalde, doctor Beruff Mendieta, comenzaron a efectuarse los cobros de importantes contribuciones que ascienden a más de $800,000.00, comprendiendo las plumas de agua y metros contadores, y las industrias y comercios.

Según los cálculos de los técnicos en materia de recaudación, durante los diez primeros días de cobro con descuento del cinco por ciento, se obtendrán ingresos suficientes para liquidar lo que se le adeuda al personal del pasado mes de febrero y para pagar todas las nóminas del mes de marzo.

**Próxima exposición de las obras de A. Peña**

La Comisión Organizadora del Homenaje Póstumo al artista pintor Alberto Peña, recientemente fallecido, ha solicitado del Departamento de Cultura del Municipio que se le faciliten los bastidores propiedad del mismo, a fin de utilizarlos en la Exposición que de las Obras del mencionado pintor va a abrirse en breve en los salones del «Club Atenas».

Al efecto, los señores Enrique Andreu, Carlos Enriquez, Bartolo Portuondo, Julio Vázquez y José L. Franco comunican que han realizado el siguiente inventario de las obras de Peña, que están en poder de su familia:

1.—Vida; 1934.
2.—Sin Trabajo; 1935.
3.—Arte y Humanidad; 1936.
4.—El Latifundismo, avanza; 1936.
5.—Verbo de anunciación; 1936.
6.—La Protesta; 1936.
7.—Despertar; 1937.
8.—Tropical; 1937.
9.—Paisaje de Trinidad; 1937. (Composición).
10.—Cuba en Mancha; 1936.
11.—Juan el abstenido; 1936.
12.—Estudio de Anatomía; 1936. (Oleo).
13.—Caridad (retrato); 1936.
14.—Caridad (retrato); 1937.
15.—Fruta Cubana (pastel); 1937.
16.—Belleza negra (pastel); 1937.
17.—Paisaje (tabla); 1937.
18.—Dibujo
19.—Dibujo (carbón).
20.—Caniquí; 1937.
21.—Autoretrato; 1937. (desmontado).
22.—Cartel Turismo; 1936.
23.—Paisaje Trinidad; 1937. (Mancha).
24.—Paisaje Trinidad; 1937. (Mancha).
25.—Cabeza de Negra (estudio); 1938.
26.—Paisaje (mancha); 1937.
27.—Cortador de Caña (estudio); 1938.
28.—Carreta (estudio); 1938.
29.—Obreros (estudio);
30.—Deportista (estudio); 1938.
31.—Mancha; 1938.
32.—Mécanico (carbón); 1935.
33.—Ma. Isabel (carbón); 1936.
34.—Penitentes de Trinidad (oleo); 1938.
35.—Desnudo (acuarela); 1938.
37.—Ensayo de Composición; (dibujo).
38.—Caridad estudio (pastel).
39.—Atormentado; 1937.
40.—Forjadores de oro; 1937.
41.—Esclavos de la tierra; 1937.
42.—Retrato de Carlos Marx; 1938.
43.—Liberación; 1937.
44.—Trazo final (Cartel).

**Las industrias molestas**

Han solicitado de la Administración Municipal las correspondientes licencias para industrias molestas los siguientes señores:

Emilio Seoane, para instalar una fábrica de sirope y panales en la calle de Maloja núm. 109; Antonio Díaz Díaz, para un taller de colocar zunchos de goma en San Lázaro 364 y Manuel Vilela Villa para un taller de carpintería menor en Estévez número 23.

Como es de ley, la personas afectadas por la proyectada instalación de estos comercios, podrá protestar ante la Alcaldía dentro del término reglamentario de tres días.

**Publicación oficial**

Por la Alcaldía se ha ordenado la publicación en el «Boletín Municipal» y en la «Gaceta Oficial de la República» de los proyectos de repartos de cuotas contributivas confeccionados por los siguientes gremios:

Almacenes de efectos fotográficos, tiendas de imágenes y fábricas de lámparas.

Esta publicidad extraordinaria ha sido acordada por disponerlo así la ley, ya que se trata de grupos de contribuyentes menores de diez por cada epígrafe.

**Trasmisiones de dominio**

Conoció la Junta de Amillaramiento del Municipio, de las siguientes trasmisiones de dominio de fincas urbanas:

Ante el notario, doctor Servando Fernández Romero, vendieron María Concepción del Socorro Barrena y Hernández, María Aurora Lucrecia Barrena y Hernández, Estrella de los Dolores Alejandra Barrena y Hernández y Lucrecia Alvaré y Barrena, a Fermín Méndez Alvarez, la casa calle Maloja número 6, en la suma de $12,000.00.

Ante el notario, doctor Conrado Ascanio, vendieron Roberta Agatha Genovar y Roberto León Genovar, a Desiderio Celis y Calvo, la casa calle 25 número 660 y 662, entre B y F, Reparto Medina, con 683 metros, en la suma de $8,000.00.

**Contra varios repartos**

E. Fernández y Cía. S. en C., establecidos con almacén de ferretería en la calle Belascoain número 69 y 71, recurrieron ante el Alcalde Municipal contra el proyecto de reparto de cuotas contributivas de ese giro en el que se les asigna la suma de $545,00, estimando que de acuerdo con la importancia de su comercio sólo debe pagar la cantidad de 400.00.

La firma «Simons y Cía., establecida con fábrica de colchonetas en San Rafael y San Nicolás, también formuló su inconformidad con la contribución de $231.00, que se le ha señalado por la Comisión del Gremio.

Finalmente «The Bayer Company Inc.», droguería radicada en la calle de Estrella sin número entre Pajarito y Plaseencia, también impugnó el proyecto de reparto de cuotas, por no estar conforme con la contribución de $1,300 que se le ha señalado para el próximo año.

**Movimiento de fondos**

El movimiento de fondos ocurrido en la Tesorería Municipal el día 30 de marzo, según la nota facilitada por el Contador, fué como sigue:

Recaudación: por Ejercicio Corriente, $2,142.34; por Resultas, $329.83; para el Consejo Provincial, $393.20; y por Plumas de Agua, $1,421.10

Existencia en Caja: de Ejercicio Corriente, $1,192.37; de Resultas, $3,767.04; del Consejo Provincial, $10,815.46; del Acueducto de Albear $14,738.27; y por Depósitos de todas clases, $149,007.93.

**Otras protestas de contribuyentes**

También han protestado ante el Alcalde Municipal, contra el proyecto de reparto de contribución que les concierne, los señores: Joaquín Viñales, apoderado del doctor Francisco Taquechel, propietario de la droguería que lleva su nombre en la calle Obispo número 27, al que se le fijó una cuota contributiva de $1,900,00 contra $1,640.00 que está pagando actualmente, considerando injusto ese aumento, cuando en justicia dice sólo debe contribuir con 1,440.00. La firma «J. Murillo S. en C.», propietaria de la droguería «Americana», establecida en Galiano 129, formuló también su queja contra la cuota de $1.000.00 que se le ha señalado para el próximo año de 1938-39, alegando que es improcedente el aumento de $100.00 que se le ha hecho.

Como puede apreciarse, son numerosas las protestas recibidas en la Alcaldía contra las Comisiones Gremiales, que no se han ajustado en su mayoría a la recomendaciones del Alcalde, doctor Beruff Mendieta al constituirse, lo que dará motivo a que por los funcionarios municipales se ordene una amplia investigación, a fin de poder hacer justicia a los contribuyentes que no están conformes con las excesivas cuotas fijadas.

**Proyecto del Gremio de Preparadores de Específicos**

El último proyecto de reparto gremial llegado a la Municipalidad ayer, fué el de los Preparadores de Específicos Farmaceúticos, en cuyo giro hay inscriptos setenta y seis contribuyentes.

La distribución de las cuotas correspondientes, se ha hecho fijando la máxima de $475.00 a la «Droguería de Johnson», la «Propietary Agency Ltd» y al «Instituto Bio-Químico»; y la mínima de setenta pesos a muchos otros.

**El problema de la venta en ambulancia**

La Secretaría del Trabajo que tiene en estudio el problema de la venta en ambulancia, ha creado una Comisión integrada por los señores: Felipe Navia, gerente de la «Estrella»; Domingo Gutiérrez, de la fábrica de gaseosa «La Paz»; por el presidente y secretario de la «Unión de Vendedores de la Habana», señores: Ramón Alvarez Ruiz y José Luis Fernández; el letrado consultor de la «Asociación de Industriales», doctor García Borbón, por los doctores: Sainz y Rodríguez, en representación de la Secretaría del Trabajo y por el doctor Juan M. Ferrer, designado por el Alcalde para que participe en los trabajos de esta Comisión.

La Comisión designada comenzará a laborar inmediatamente y será invitada para un cambio de impresiones por el Secretario del ramo, para fijar las orientaciones definitivas que han de aplicarse al estudio y resolución de problema de tan vital importancia.

**Elogios a un artículo**

Entre altos funcionarios de la Municipalidad, se comentaba con vivo entusiasmo ayer el artículo titulado "Dos años de Gobierno", original de nuestro talentoso compañero en letras señor José Sánchez Arcilla y publicado en el colega "Avance".

En dicho trabajo, el señor Sánchez-Arcilla hace un resumen tan hábil como juicioso de la labor realizada en ese periodo por el Alcalde Beruff Mendieta.

## Denuncia un padre la desaparición de su hija, la que fué a pasarse una temporada en la casa de una amiga

### Otra madre denuncia que su hija desapareció también de casa de una tía, a donde había ido a almorzar. Un comerciante chino acusa a su esposa de dispararle un tiro, el que no le alcanzó

Luisa Estarella Martín, de 17 años de edad, que pasaba una temporada en casa de su amiga Lucía Maro, en el reparto Los Pinos, ha desaparecido de dicho lugar, según denuncia que formuló ayer en la Policía Secreta, su padre Luis Estarella, avencidado en le Cerro; éste estima que la desaparición de Luisa se debió a un disgusto con los hijos de su amiga Lucía. El comandante Menéndez, jefe de la Secreta, ha dispuesto la busca de la desaparecida.

**Denuncia un comerciante asiático a su esposa**

El comerciante Emilio Chile, asiático y establecido en el Mercado Unico, vecino de Buenos Aires 42, denunció a la Secreta que es vejado y maltratado de obras y de palabras por su esposa Clara Stincer, la cual, asegura, hace pocos días le hizo varios disparos de revólver que no le alcanzaron; teme Chile que su esposa repita los vejámenes, maltratos y disparos, de todo lo cual es testigo Alejandro Rodríguez Piña, avencidado en Monte 425.

**Denunciada la sustracción de un radio**

Participó a la Secreta María Pérez Antunez, de Jesús del Monte, 29, altos, que del establecimiento de muebles de Máximo Gómez 384, de la que es propietaria, hurtaron un aparato de radio, estimando que el autor sea un sujeto de la raza negra, alto, grueso, vestido con saco blanco y pantalón oscuro y sombrero de castor negro, que vió ella merodear por los alrededores.

**Ocupación de ropas hurtadas**

La Secreta ocupó varias de las ropas hurtadas a Ovidio Ferreiro Chávez, de Luz, 4, las cuales fueron vendidas en el rastro de Arroyo número 3, por Carlos Moreno, residente en Misión 1. Como dichas ropas estaban escondidas debajo de una colchoneta, la Secreta detuvo al dueño del rastro, Fidel Canal Rubio, remitiéndolo al Vivac.

Por aparecer reclamado por la Sala Cuarta de lo Criminal de la Audiencia, fué arrestado José Eng, sin domicilio determinado, el cual deberá cumplir pena por delito contra la salud pública.

**No regresó de casa de su tía una niña**

Dió cuanta a la Policía Secreta, Santa María González Rodríguez, vecina de Cuba 113, que su hija de 13 años Isora Santiuste González, se dirigió ayer a casa de su tía Inés García, avencidada en Zanja 110, a almorzar, habiendo desaparecido, pues después de almorzar se marchó sin dejar huellas.

## SE DARA UNA BATIDA POR LOS REPARTOS, DE DONDE SE HACEN A DIARIO MUCHAS DENUNCIAS

### El barrio Diezmero, según los propios vecinos, convertido en una granja. Vigila la Jefatura de Sanidad de La Habana a un alemán llegado por avión de Río de Janeiro. Venta de carnes

Con vista de la gran cantidad de denuncias que a diario se reciben en las oficinas de la Secretaría de Sanidad y Beneficencia contra los propietarios de animales domésticos, tales como gatos, perros, palomas, etc., que mantienen en sus respectivos domicilios con perjuicio manifiesto para el sistema nervioso de sus semejantes, sin cortar las molestias que ocasionan, el doctor Zenón Zamora, Secretaro del ramo, ha dispuesto que por quien corresponda se lleve a cabo una batida general, pues se ha podido comprobar en la mayoría de los casos que, la casi totalidad de los perros particulares carecen de certificado de vacuna y de bozal.

Respecto a la tenencia de animales domésticos en las casas particulares, muchas personas están en un error. Todo el que reside en casa particular se cree con derecho a tener en ella los animales domésticos que se le antoje: perros de todas las razas, gatos, palomas, chivos, etc. Pero es lo cierto que el artículo 314 de las vigentes Ordenanzas Sanitarias autoriza esos animales, pero «siempre que con sus ruidos y malos olores no perjudiquen a los vecinos». De ahí que cuando un vecino se queje a la Jefatura Local de Sanidad correspondiente, esta oficina tiene que actuar, aun cuando se trate de perros que estén debidamente vacunados y con bozal.

El Jefe de Despacho de la Secretaría de Sanidad ha trasladado al Director del ramo, los deseos del Secretario de que se actúe por los jefes locales, poniéndose coto al estado de cosas actual en relación con los repetidos animales domésticos, evitándose las quejas de los vecinos, principalmente de aquellos que residen en repartos apartados de la capital, así como de los barrios Almendares, Ampliación de Almendares, Alturas de Almendares, La Sierra, etc., del Término Municipal de Marianao. El doctor Peña dará las órdenes oportunas a los encargados del cumplimiento de las Ordenanzas y al doctor Manuel Herrada, Director del Servicio de Profilaxis de la Rabia, para que con los hombres a sus órdenes y las ambulancias, hagan un recorrido por los citados barrios o repartos y tome las medidas conducentes.

**Carnes con moscas**

Igualmente el Secretario de Sanidad y Beneficencia, doctor Zenón Zamora, ha ordenado que la Dirección del ramo investigue lo que haya de cierto en una denuncia formulada por gran número de vecinos del barrio de Diezmero, en la que aseguran que los propietarios de toda la barriada, compuesta por más de 700 casas, tienen convertidas éstas en pequeñas Arcas de Noé, pues hay algunos que tienen hasta quince puercos, recogen las sobras —tripas, agallas, etc.— en el mercado, exponiéndolas luego a la intemperie durante varios días, con el consiguiente mosquero, malos olores, etc.

Agregan los denunciantes que las casillas de venta de carnes en el mercado de Guanabacoa carecen de telas metálicas, dándose el espectáculo poco higiénico de que aquéllas estén cubiertas totalmente de moscas y otros insectos mientras el público las va comprando.

Terminan informando los vecinos de Diezmero que en aquella barriada existen varios casos de fiebre tifoidea y muchos de sarampión, por lo que sería conveniente que se hiciera una inspección especial por funcionarios honrados.

**Vigilan un pasajero llegado del Brasil**

El Director de Sanidad ha ordenado al Jefe Local de la Habana que proceda a vigilar, desde el punto de vista sanitario, al señor Willy Schlueter, natural de Alemania, de 32 años de edad, llegado a esta capital por vía aérea, procedente del Brasil, donde, como se ha publicado repetidas veces, existen casos de fiebre amarilla.

El señor Schlueter, embarcó en Río Janeiro a bordo del avión regular de la Pan American NC-1576, el día 25 del pasado marzo, desembarcando en el puerto de Antilla, Cuba, el día 29 del propio mes, siguiendo viaje hacia la Habana a bordo de otro avión de la Compañía Nacional de Aviación Curtiss. El referido pasajero se encuentra hospedado en el Hotel Plaza, de esta capital, donde permanecerá durante diez días.

**Planos rechazados**

El Director de Ingeniería Sanitaria Nacional, señor Rogelio Espinosa, ha informado al Director del ramo que no es posible aprobar los planos y memorias que para la construcción de una casa en la calle Santa Irene entre Dolores y San Indalecio, en esta capital, ha presentado el señor Marino Bengochea, por no ajustarse al artículo número 54 de las Ordenanzas Sanitarias vigentes, que trata sobre los pasillos laterales de los inmuebles.

**Prohibida la venta de carnes en mercados libres**

Ha sancionado el Secretario de Sanidad un acuerdo de la Junta Nacional del ramo, basado en el criterio que mantuvo siempre el viejo higienista desaparecido doctor López del Valle, respecto a la venta de carne de res en los mercados libres y en carretillas, refrigeradas o no. Dicho acuerdo es prohibitivo y en su parte dispositiva dice así la resolución firmada:

«La venta ambulante que reconocen las Ordenanzas Santarias y el Reglamento de Carnes deberá regularse con requisitos de protección y refrigeración y sólo concederse en aquellos casos que por lo apartado que se encuentran o por no existir carnicerías en los mismos, la venta puede efectuarse por este medio».

Se aclara que «no es posible, por tanto permitir en la Habana, donde existen centenares de carnicerías perfectamente instaladas, con buena refrigeración, que se siga vendiendo la carne en carritos y tableros y mucho menos en los llamados Mercados Libres donde a juicio de los propios miembros de la Junta Nacional de Sanidad y Beneficencia, «la mayor parte d ela carne es de procedencia clandestina».

**Embarca hacia Miami el doctor Estévez**

En el avión regular de las tres de la tarde de ayer embarcó para Miami el doctor José María Estévez, Jefe del Solarium de la Secretaría de Sanidad. Ha sido llamado a dicha ciudad por el jurisconsulto norteamericano doctor S. S. Silvermann, para que como especialista de niños le atienda a un hijo que padece de un ataque de asma, posiblemente tóxica.

**La tifoidea en la Habana**

Dos nuevos casos de fiebre tifoidea ocurridos en esta capital, fueron reportados durante las últimas 24 horas: Cruz González, vecina de la Plaza del Vapor, y Jenaro Santa Cruz, de San José 117.

De alta fueron dados Domingo Sánchez Pérez, del Mercado Unico; Pedro Cárdenas, de Infanta 48, y Pedro Reyes, de Esperanza 35.

## Hace algunos días falta el agua en la cárcel de mujeres

### Cambian algunos locales en el Registro de Extranjeros. Asuntos municipales en estudio

**Ha informado a los periodistas el director del Registro Nacional de Extranjeros doctor Francisco M. Jiménez Travieso, que por disposición del secretario coronel Emiliano Amiell el Departamento de Entrega de Carnets devueltos por la Secretaría de Comunicaciones por no haber sido localizados los interesados ha sido instalado en el local sito en la calle Luz frente a la de Aguacate, donde ha quedado establecido también el Departamento de Certificados de Residencias y Bajas del Registro, contiguo al de Inspectores. También informó que para el local que ocupaban anteriormente dichos dos Departamentos se ha trasladado el de Negociado de Multa y Registro de Correspondencia de la Secretaría, con entrada por la puerta principal, calle Compostela.**

**SIN AGUA LA CARCEL DE MUJERES**

**Participó a Gobernación la Alcaidesa de la cárcel de mujeres sita en Guanabacoa que continúa la carencia de agua en ese establecimiento penal con los naturales trastornos y temor a una epidemia por la falta de aseo que ello trae consigo. El coronel Amiell ya ha solicitado de la Secretaría de Obras Públicas que se surta de agua a la citada cárcel por medio de pipas, de las que se necesitan no menos de cuatro diariamente.**

**ESTUDIAN ACUERDOS MUNICIPALES**

**El Negociado de Asuntos Provinciales y Municipales de Gobernación estudia en estos momentos los siguientes acuerdos del Ayuntamiento de La Habana, para su aprobación o suspensión:**

**El que crea una plaza de chofer para el automóvil del presidente de la Comisión de Hacienda y Presupuestos; el que concede un crédito destinado al entrenamiento y sostenimiento del automóvil del propio presidente; el que concede un crédito para adquirir el automóvil en cuestión; y otros sobre adquisición y sostenimiento de los automóviles del presidente del Ayuntamiento, el vicepresidente, el secretario y el vicesecretarios.**

**INTERESANDO ROPAS PARA RECLUSOS**

**El capitán Benítez, supervisor de la cárcel de Trinidad ha solicitado de Gobernación el envío de cincuenta trajes para los penados de allí los cuales carecen de indumentaria totalmente.**

**Nuevo Embajador del gobierno de Barcelona en Cuba**

WASHINGTON, marzo 31. (AP).—El doctor Carlos Montilla Escudero, nuevo Embajador del gobierno de Barcelona en Cuba, salió hoy por tren para Miami, donde embarcará en el vapor «Florida» para la Habana.

Montilla llegará a la Habana el sábado.

El nuevo Embajador de Barcelona en la Habana y el doctor Pedro Martínez Fraga, Embajador de Cuba en Washington, fueron invitados a un almuerzo dado hoy por el Embajador Fernando de los Ríos, en la Embajada de Barcelona.

Martínez Fraga y el personal de la Embajada cubana en esta capital acudieron a la estación a despedir a Montilla.

**ARMA OCUPADA**

El vigilante 833, Luis Buitrago, de la Sección de Tránsito, arrestó a Atilano Salas Mestre, de 45 años y de Oficios 84, porque al hacérsele sospechoso le practicó un registro ocupándole una cuchilla de grandes dimensiones.

**MENU DEL DIA**

**Almuerzo**

Cup de frutas.
Huevos en cajoncitos.
Pescado en salsa verde.
Arroz. Plátanos. Ensalada.
Puding de pan.

**Comida**

Grape fruit.
Pollo al horno. Vegetales.
Ensalada de pepinos.
Brazo gitano.

**RECETAS DE COCINA**

**Tortilla de ron**

Se baten ligeramente doce huevos, poniéndolos en la sartén engrasada para que se sequen un poco, cuando esté se le agregan trozos de melocotones y se vira la tortilla y se polvorea con azúcar. Al momento de servirla se rocía con ron y se enciende, llevándola a la mesa en esa forma.

**M. R. de FONTANILLS**

*DIARIO DE LA MARINA con la Sección en Inglés estará a la venta, diariamente, en los siguientes lugares:*

| | |
|---|---|
| Hotel Sevilla | Diamond News Co. |
| Hotel Nacional | Portales Centro Asturiano |
| Hotel Presidente | |
| Hotel Plaza | Casa Belga |
| Hotel Pasaje | O'Reilly 59 |
| Hotel Saratoga | |
| Hotel Parkview | Casa Swans |
| Edificio Horter | Obispo 51 |
| Edificio Metropolitana | |
| | American Grocery |
| Esquina Banco del Canadá | Neptuno y Perseverancia |
| Esquina Floridita | |
| Esquina Restaurant Miami | Barra Dos Hermanos |
| Esquina Sloppy Joe's | San Pedro y Sol |

*Los suscriptores que deseen recibir el DIARIO con la Sección en Inglés, abonarán solamente un aumento de veinte centavos al mes. Esto es, que el DIARIO completo, con la nueva Sección, entregado en su casa, costará sólo $1.50 al mes*

*Teléfonos: M-7911, M-7912, M-7913*

M.E.C.D. 2016

# SE VENDIERON AZUCARES DE FILIPINAS, PARA EMBARCAR EN LOS MESES DE MAYO Y JUNIO A 3.07 CENTAVOS

## BOLSA DE NUEVA YORK

### COTIZACIONES AL CIERRE AYER

| | |
|---|---|
| —A | |
| Amerada | 58 |
| Am. Radiator | 9¾ |
| Adams Expr. | — |
| Air Reducc. | 43 |
| Alaska Jun. | 9 |
| Alleghany | 1 |
| Allied Chem | 128 |
| Allis Chal | 37¼ |
| Amer. Can | 78⅛ |
| Am. Car Fou. | 14½ |
| Am. F. Pow. | 2½ |
| Amer. Ice | — |
| Amer. Inter | 5 |
| Amer. Loco | 13¾ |
| Am. P. Light | 3⅝ |
| Amer. Smel. | 31½ |
| Amer. Sugar | — |
| A. C. Alcohol | 9½ |
| Amer. T. & T. | 112¾ |
| Am. Tobac. A | 60 |
| Am. Tobac. B | 62¼ |
| Am. W. Works | 6⅝ |
| Am. Woolen | — |
| Anaconda C | 23⅞ |
| Atchison | 24½ |
| Atlan. Coast | 15½ |
| Atlan. Ref | 18⅛ |
| Ass. D. Goods | 4¾ |
| Auburn Auto | — |
| Aviat. Cor. | — |
| Amer. Metal | 24⅞ |
| —B | |
| Baldwin Lo. | 5⅞ |
| Balt. & Ohio | 4¾ |
| Bendix Avi. | 9½ |
| Best & Co. | 27¼ |
| Beth. Steel | 44 |
| Borden Co. | 16⅛ |
| Briggs | 15¼ |
| Brook Man | 6½ |
| Byers A. M. | 6½ |
| —C | |
| Can. Pacif. | 5¼ |
| Curt. W. «A» | 14¼ |
| Curt W. com. | 3½ |
| Case T. Mach. | 68 |
| C. Violeta | — |
| C. de Pasco | 29¾ |
| Ches. & Ohio | 25 |
| Chi. R. Islan | ¾ |
| Chrysler | 39⅜ |
| Coca Cola | — |
| Col. Carbon | 54 |
| Comm. & Sout | 1 |
| Cons. Gas | 18¾ |
| Cons. Oil | 7¼ |
| Cont. Can | 38 |
| Cont. Oil | 23¾ |
| Corn Prod. | 56 |
| Coty Inc. | 3¼ |
| Cuba Co. | — |
| Cub Amer. S. | 3 |
| C. Am. Sug. p. | 60¼ |
| Cmm'l Solv. | 6¼ |
| Chesapeake | 29¼ |
| C. Palmolive | 7¾ |
| Cruc. Steel | 22⅝ |
| Cons. R. Cuba | 3 |
| Canada Dry | 13¼ |
| —D | |
| Del. Hudson | 8⅜ |
| Del. & Lack | 4⅝ |
| D. Aircrait | 34½ |
| Drug Inc. | 5⅜ |
| Dupont | 97½ |
| —E | |
| East. Kodak | 126 |
| El. Auto Lit | 14¼ |
| El. Pow. Lig. | 6¾ |
| Elec. Bond. | 5 |
| Erie (R. R.) | 2⅛ |
| —F | |
| Fox Film C. | 17½ |
| Frep. Texas | 21 |
| —G | |
| Gen. A. Tank | 30¼ |
| Gen. Asphalt | 12¾ |
| Gen. Elec. | 29¾ |
| Gen. Foods | 23¼ |
| Gen. Motors | 27⅛ |
| Guantánamo S. | — |
| Gillet Saf. | 8 |
| Gimbel Bros | 5⅜ |
| Gold Dust | 5⅞ |
| Goodrich B. | 11⅛ |
| Goodyear | 17 |
| Gen. Bronze | 2¾ |
| Great North | 14⅝ |
| —H | |
| Hershey com. | — |
| Homestake | 48½ |
| Houston Oil | 5½ |
| Hudson Mot | 5⅜ |
| —I | |
| Illi. Cent | 6½ |
| Interb. R. T. | 3¼ |
| Int. Cement | 27¾ |
| Int. Nickel | 40¾ |
| Inter. Tel. | 6⅛ |
| I. Tel. F. S. | 6¼ |
| Illin. Glas | 44¼ |
| —J | |
| Johns Mansv. | 62 |
| —K | |
| Kroger Groc. | 12¾ |
| Kennecot | 29⅝ |
| —L | |
| Lambert Co. | — |
| Lerner Sts. | — |
| Lgg Myers. | 82 |
| Low's Inc. | 35⅛ |
| Loose Wiles | 14⅜ |
| Lorillard | — |
| Louisv. Nas | 32 |
| Ludlum Stl. | 13⅞ |
| Lehman Cor. | 21½ |
| Liquid Carb. | 13¼ |
| —M | |
| Macy (H. R.) | 25⅞ |
| Montgomeri | 28¼ |
| Miss Pac. c. | — |
| Miss. Pac. p. | 1½ |
| Min. Honeyw. | 53 |
| Murray Corp. | 4¼ |
| —N | |
| N. Y. Central | 11¼ |
| Nash-Kelvi. | 7⅜ |
| Nat'l Dist. | 18½ |
| Nat'l Bisc. | 17 |
| Nat'l Casn | 12⅞ |
| Nat'l Dairy | 12¼ |
| Nat'l P. Li. | 5⅜ |
| North Amer. | 15¼ |
| N. A. Aviat'n | 6⅜ |
| Nort. Pacif. | 7¼ |
| —O | |
| Ohio Oil | 10½ |
| Otis Elev. | 17⅜ |
| Otis Steel | 7 |
| —P | |
| Packard Mot | 4 |
| Paramount | 6⅜ |
| Pennsylvann | 15⅜ |
| P. Petroleum | 29 |
| Pullman Co. | 24 |
| Proc. Gamble | 40⅛ |
| Pure Oil | 9 |
| Puerto Rico | — |
| —R | |
| Radio Corp. | 5 |
| Rep. I. Steel | 13¼ |
| Reynolds | 36 |
| —S | |
| Schen. Dis. | 18⅛ |
| Safeway St. | 12⅛ |
| Sears Roeb. | 49¼ |
| Simmons Co. | 14 |
| Soc. Vacuun | 11¾ |
| St. Paul p. | ⅞ |
| So. Pacific | 10⅝ |
| South. Ry. | 6¼ |
| Stan Brands | 6⅝ |
| Stand Gas | 2⅜ |
| Stan. N. J | 42 |
| Stan Oil C. | 26⅛ |
| Stewart War | 6¾ |
| Studebaker | 4 |
| —T | |
| Texas Co. | 34⅝ |
| Texas Gulf | 26⅝ |
| Tinken Roll | 31¾ |
| —U | |
| Union Carb | 62 |
| U. Pacific | 57¼ |
| Union Oil | 17¼ |
| United Cor. | 2⅛ |
| Uni. Cor. pfd. | 22⅝ |
| Unit. Fruit | 52¼ |
| U. S. Rubber | 23⅝ |
| U. Aircraft | 22⅛ |
| U. S. Steel | 41¼ |
| U. S. Inb. Alc. | 14⅛ |
| U. Gas Warr. | — |
| U. Gas Corp. | — |
| —V | |
| Vanadium | 12½ |
| —W | |
| Warner Bros | 4 |
| W. Brthers | 2 |
| West. Union | 18⅝ |
| West. Elec. | 67 |
| Woolworth | 38 |
| —Y | |
| Yellow-Tr. | 10¼ |

## TABACO

Setecientos pacas de botes, de la última cosecha de Remedios, es el total comprado por Calixto López y Compañía a I. Kaffenburgh's Son. Ayer acabaron de registrar dicho tabaco los mencionados fabricantes.

José L. Piedra compró y registró, en los almacenes de H. Duys and Company, cuatrocientos diez y seis tercios de varias clases de Vuelta Abajo. A excepción de doce tercios de capas, era el total de clases para cigarrería.

La acción de esos fabricantes de cigarrillos, como la de Villaamil, Santalla y Compañía que ayer reportamos, obedece al aumento del consumo doméstico. Precisamente en la tarde de ayer la Comisión Nacional del Tabaco dió las cantidades consumidas durante los primeros once meses de 1937. Esta Comisión daba antes esas cifras cada mes; pero al pasar el control de todas las estadísticas nacionales a otro organismo, la Comisión tiene que esperar a que ese otro organismo le entregue los datos... Sin duda que los elementos tabacaleros y todos los elementos interesados en la marcha del consumo doméstico, han salido perdiendo con el cambio. ¿Por qué si antes se daba esa estadística cada mes o cada dos meses, no se da ahora en igual tiempo?

Hasta el 30 de noviembre se habían consumido en todo el territorio de la República: 113.290.375 tabacos; 278.869,352 cajetillas de cigarrillos, y 113,932 libras de picadura.

Esas cantidades, comparadas con las del consumo en igual período de tiempo de 1936, representan: un aumento de 24.559,325 tabacos (27.7%); un aumento de 30.640.970 cajetillas de cigarrillos (12.4%), una merma de 68,216 libras de picadura, o sea 37.5% menos.

El consumo ha sido mayor. No lo dice la Comisión. Sus datos se ajustan a los sellos que venden las Zonas Fiscales. Pero al margen del impuesto que esos sellos representan; se consumen en todo el territorio de la República cantidades de tabaco manufacturado, especialmente de torcido, que no pueden ser controladas.

### ACCIONES DE LOS BANCOS

Cierre ayer en New York:

| | |
|---|---|
| Guaranty Trust | 206 |
| New ork Trust | 78½ |
| Chase Nat. Bank | 26½ |
| National City Bank | 21 |
| Public | 22 |
| Manufacturers Trust | 29¾ |
| Irving Trust | 10⅛ |
| Corn Exchange | 40½ |
| Bankers Trust | 41¼ |
| Chemical B. Trust Co. | 38¼ |
| First National of N. Y. | 1.590 |
| Manhattan | 20¼ |
| Hannover | 79½ |
| First Nat. Boston | 31¾ |
| Royal B. of Canada | 169 |
| First Boston Cor. | 10¼ |

### LOS CANJES DE CUOTAS DE AZUCAR EN LA BOLSA

Los canjes de certificados de identidad, de las cuotas azucareras, fueron cotizados ayer en la Bolsa de la Habana, de la manera siguiente:

| | Comp. | Vend. |
|---|---|---|
| Libre por Mundial | 1.04 | 1.06 |
| Libre por Retenido | 0.16½ | 0.17½ |
| Retenido por Mundial | 0.87 | 0.89 |
| Mundial por Local | 0.07½ | 0.08½ |

## PIDE LA CAMARA DE COMERCIO QUE SE DEROGUE EL IMPUESTO DE 1 Y MEDIO SOBRE EL REFINO

Entiende que debe sustituirse por otro impuesto de un cuarto de centavo sobre azúcares de todos tipos, que se destinen al consumo en todo el territorio de la Isla

La Cámara de Comercio de la República de Cuba ha dirigido una extensa exposición al Secretario de Hacienda, pidiendo a dicho funcionario recomiende al Presidente de la República la presentación al Congreso de un proyecto de ley para sustituir, si no es posible derogarlo, el impuesto del 1½ centavos sobre la libra del refino, por el de ¼ de centavo sobre los azúcares de todas clases que se producen en Cuba, con destino al consumo doméstico.

«Los impuestos de consumo sobre artículos de primera necesidad —dice la Cámara de Comercio Cubana— son perjudiciales al país, porque gravan a las clases pobres en la misma medida que a las pudientes o aún más a las primeras, por lo que significa proporcionalmente para ellas el importe del impuesto. Son, por tanto, odiosos estos tributos y por ellos fueron suprimidos casi todos los que existían.»

«El impuesto sobre el azúcar—agrega—que era antes de medio centavo sobre el crudo fué sustituído por otro de 1½ centavos por libra de azúcar refinado consumido en Cuba, gravándose así un artículo que merece protección, porque de esta manera iríamos dejando de ser, en cuanto al azúcar se refiere, productores de materia prima, con lo que Cuba daría un paso de avance en su industria básica. Además, debe tenerse en cuenta que la refinación hecha en el país viene a crear y ha creado nuevas fuentes de producción y de trabajo, y ha eliminado la importación de todo el refino que antes comprábamos en el extranjero. La aspiración sería que Cuba no produjese más azúcar que la refinada, pues de ese modo aumentaría no sólo sus ganancias, sino que daría más trabajo y por mayor tiempo a los obreros nativos. Todo país debe propender a elaborar productos acabados, listos para el consumo.»

«Se ha colocado a los refinadores de Cuba en situación desfavorable, pues aunque el impuesto grava el artículo y lo paga por consiguiente el consumidor, si el precio del refino es mayor al del crudo, anturalmente disminuye la venta del artículo más caro en beneficio del más barato, que será el de mayor consumo.»

«Este impuesto —continúa diciendo la Cámara de Comercio— representa el 100 por ciento del precio de venta de la libra de azúcar refino, gravamen verdaderamente enorme cuando se trata de artículo de primera necesidad, que obliga a las clases pobres que estaban acostumbradas ya a consumir el refino, a comprar azúcar crudo, inferior desde el punto de vista higiénico y del gusto.»

«Desde hace nueve meses, debido a la baja general en los precios del azúcar para la exportación, viene advirtiéndose una contracción en el consumo, que irá creciendo y afectará, principalmente, al azúcar defino, mermando así la capacidad productora de las refinerías. El impuesto del 1½ centavos sobre el refino, se calculó que produciría un millón y medio de pesos, y la realidad ha sido que no ha llegado ni al millón, fluctuando la recaudación, desde que se estableció entre 600,000 y 800,000 pesos.»

«Por todas estas razones, la Cámara de Comercio hace la petición anteriormente expresada, de que en sustitución del impuesto de 1½ centavos, se establezca el de ¼ de centavo por libra de azúcar, de cualquier clase que sea, de la destinada al consumo doméstico, que dará un millón y medio de pesos, que era el que se pensaba obtener con el 1½ centavos, siendo, además, su cobro más fácil y controlable.»

## LOS DETALLISTAS REPARTEN PREMIOS ENTRE LOS SOCIOS QUE HACEN MAS PROPAGANDA

La Directiva de la Asociación aprobó la totalidad del informe que le rindió una de sus comisiones, y también adquirir el terreno para un panteón en la Necrópolis

Celebró sesión ordinaria la Comisión de Propaganda de la Asociación de Detallistas de Víveres Unidos de la Habana, en su local social de la calle de Chacón número veinte y cinco, bajo la presidencia del señor Enrique Pérez Martínez, actuando de Secretario el señor Alfredo Rodríguez, asistido del Jefe de Oficinas señor Alfonso de Juan, y con la asistencia de muchos Vocales.

De los asuntos tratados y acuerdos adoptados, se nos entregó para su publicación la informacion siguiente:

«Abierto el acto con la lectura de la convocatoria y la orden del día, fueron aprobadas; leyéndose a continuación el acta de la sesión anterior, la cual fué aprobada por unanimidad.

«Después se conoció el estado de la cobranza del mes de marzo, tanto por socios de número como anunciantes del Boletín Oficial, cuya recaudación experimentó una notable alza en relación con los meses anteriores, notándose la buena marcha de la colectividad, y los trabajos de los miembros de la Comisión.

«Se conoció y aprobó en principio, la relación de las inscripciones de socios de número y anunciantes, propuestos por diversos asociados, y pasarlos a la Junta Directiva para la sanción definitiva; lo que una vez hecho, se les comunicará oportunamente a los interesados, cuya relación es la mayor que se ha presentado desde hacía muchos meses, dada la actividad desplegada por los asociados.

«El Presidente señor Pérez Martínez, dió a conocer que la Junta Directiva, en su última reunión, aprobó la totalidad del informe que se le rindió a virtud de la sesión anterior celebrada por la Comisión, aceptándose en definitiva los nuevos socios de número y anunciantes; así como nombró la comisión especial reglamentaria para la adquisición del terreno para el panteón social; el crédito solicitado y que será puesto a la disposicin de la Comisión de Propaganda, que lo ha de convertir en premios para los asociados más laboriosos durante el año ue transcurre.

«Se tomó el acuerdo de la forma en que se han de repartir esos premios; la labor que debe realizar el asociado para optar por ellos, y la fecha en que se han de entregar a los vencedores.

«Fué nombrada una comisión de cuatro miembros, para visitar a asociados que se encuentran atrasados en el pago de su cuota, y hacerles presente la conveniencia de estar al corriente para obtener los beneficios qu les brinda la Asocación, cuyos derechos tienen adquiridos desde hace bastante tiempo, por tratarse de asociados que siempre han cotizado con puntualidad su cuota.

«La misma comisión que en el mes presente laboró en la propaganda social para hacer inscripciones y que tuvo un éxito rotundo, continuará en ese trabajo para visitar a aquellos detallistas que aún no se han afiliado a la colectividad, que en muchos casos no lo han hecho por no haber sido invitados, e instruídos d elos servicios y beneficios que les prestará en lo sucesivo a todos los comerciantes que ingresen en la institución.»

### MERCADO DE PIELES

Cierre ayer en New York:

| | |
|---|---|
| Junio | 7.96 |
| Septiembre | 8.30 |
| Diciembre | 8.60 |
| Marzo | — |

### CAMBIOS EN NEW YORK

Cierre ayer en New York:

| | |
|---|---|
| Libra Esterlina | 4.96½ |
| Francos | 3.06¼ |
| Pesetas | 6½ |

## CAMBIOS

Tipos de venta al cierre ayer, en Bancos de esta capital:

| | |
|---|---|
| New York, cable | 1/10P. |
| New York, vista | 1/10P. |
| Londres, cable | 4.97 |
| Londres, vista | 4.96¼ |
| Madrid, cable | 7.15 |
| Madrid, vista | 7.10 |
| París, cable | 3.07 |
| París, vista | 3.06½ |
| Italia, cable | 5.28 |
| Italia, vista | 5.27½ |
| Bélgica, cable | 16.95 |
| Bélgica, vista | 16.94 |
| Alemania, cable | 40.21 |
| Alemania, vista | 40.20 |
| Toronto, cable | ¼D. |
| Toronto, vista | 9/32D. |
| Hong Kong, cable | 30.90 |
| Hong Kong, vista | 30.85 |
| Amsterdam, cable | 55.30 |
| Amsterdam, vista | 55.25 |
| Buenos Aires, cable | 26.90 |
| Buenos Aires, vista | 26.85 |
| Suiza, cable | 23.00 |
| Suiza, vista | 22.98 |
| Japón, cable | 29.00 |
| Japón, vista | 28.95 |
| Suecia, cable | 25.85 |
| Suecia, vista | 25.80 |

## Cotizaciones

La libra esterlina se cotizó ayer, al cierre del mercado local, a $4.97

### COTIZACION DE LA PESETA

La peseta española se cotizó ayer, al cierre del mercado local, a razón de 13.98 por dólar.

### COTIZACION DEL FRANCO

El franco francés se cotizó ayer en el mercado local, a razón de 32.57 por dólar.

### MERCADO DE MANTECA

Cierre ayer en Chicago:

| | |
|---|---|
| Mayo | 7.95 |
| Julio | 8.20 |
| Granel | 7.42 |

### MERCADO DE ALGODON

Cierre ayer en New York:

| | |
|---|---|
| Mayo | 8.57 |
| Octubre | 8.63 |
| Diciembre | 8.71 |
| Marzo | 8.72 |

### ELIGEN LOS DETALLISTAS DE SOMBREROS UNA JUNTA DIRECTIVA MUY VALIOSA

## VALORES

El mercado local de valores estuvo ayer menos activo que el jueves. Se advertía indecisión en los operadores profesionales, y los corredores de elementos inversionistas, sólo se interesaron por algunos lotes de los bonos de renta fija. El de Obras Públicas 1945, siguió bajo los efectos de la realidad desfavorable que persiste en el mercado bursátil de New York. Los compradores de este papel, cada vez que salen lotes en venta para reforzar márgenes, procuran obtenerlos a menor preci oque el de la oferta. Tienen estos días una realidad que les es muy favorable. En esa labor obtuvieron ayer algunos lotes, dentro de los tipos que rigieron en la Bolsa local. A última hora trataron de comprar a 68⅛ y no lograron. En New York se vendieron solamente veinte bonos.

Las Obligaciones del Ayuntamiento de la Habana actuaron con el mismo tono favorable del día anterior.

Estuvieron dentro de los mismos precios del jueves las Obligaciones Oro del Tesoro.

Los bonos de renta fija presentaron igual firmeza que en los días anteriores.

Respecto a las acciones, sólo hubo algún interés por las emisiones de las compañías que pagan dividendos. Se cotizaron ex-dividendo las fundadoras y beneficiarias de la Nueva Fábrica de Hielo.

Durante la Cotización Oficial de la Bolsa se vendieron 50 acciones del Banco Territorial, al 9 de valor. Otras operaciones se ejecutaron, fuera de las pizarras, en pocos bonos de renta fija y menos acciones.

Irregulares estuvieron los valores de la Cotización Libre.

## BOLSA DE LA HABANA

### COTIZACIONES AL CIERRE AYER

**COTIZACION OFICIAL**
**Bonos y Obligaciones**
**República de Cuba**

| | Comp. | Vend. |
|---|---|---|
| Speyer 1904 | 103 | — |
| Deuda Int. 1905 | 100½ | 101½ |
| Cuatro y medio 1909 | 101½ | 106 |
| Morgan 1914 | 104 | 108 |
| Morgan 5½ 1923 | 104¼ | 105½ |
| O. Públicas 5½ 1945 | 68½ | 69 |
| Obligaciones oro con 9 cupones | 41 | 54 |
| Obligaciones oro con 7 cupones | 34¾ | 37 |
| Obligaciones oro con 4 cupones | 34½ | 57 |
| Azúcar 5½ 1940 | 101¼ | — |

**República de Cuba, Morgan, Seriados, 5½%—1927:**

| | Comp. | Vend. |
|---|---|---|
| J — Vence 1o. de julio de 1937 | 100¼ | — |
| Ayunt. Habana 1a. Hipt. | 93 | — |
| Ayunt. Habana 2a. Hip. | 94 | — |
| Centro Asturiano | 42 | — |
| Banco Terr. S B | 30 | 43 |
| Cervecera | 52 | — |
| Cerv. Obgs. no Hipt. | 13 | — |
| Gas | 110 | — |
| Hav. Elec. Cons. | 30 | — |
| Havana Electric. Debentures, Obgs. no Hipt. | 1¼ | — |
| Edificio La Metropolitana, S. A. | 27 | — |
| Mercados de Abasto y Consumo 1a. Hipt. | 70 | — |
| Nueva F. de Hielo | 104½ | — |
| Papelera S. E | — | — |
| Teléfonos | 91 | — |
| Unidos | 10 | — |

**Acciones**

| | Comp. | Vend. |
|---|---|---|
| Banco Terr. | 9½ | 40 |
| Banco Terr. Bnfs. | ¼ | — |
| Cervecera | 20 | — |
| F C. Cons. de Cuba, P. | 3 | — |
| Cuba R. R. | 5 | — |
| Fibras y Jarcia | 35 | — |
| H. E. Utilities Co. P. 6% | 36 | 38 |
| H. E. Utilities Co. P. 5% | 6 | 9 |
| H. E. Railway Co., Prfs. | ¾ | — |
| H. E. Railway Co. C. | ¼ | — |
| Jarcia, P. | 70 | — |
| Jarcia, C. | 9 | — |
| Licorera de Cuba | 2 | — |
| Mercantil, La (Seguros) | 91 | — |
| Naviera P | 12 | — |
| Naviera C. | 1½ | — |
| Nueva F. de Hielo Ex- | 130 | — |
| N. F. de Hielo, Bnfs. Ex | 40 | — |
| Pesca, P. | — | — |
| Pesca, C. | — | — |
| Teléfono, P. | 40 | 50 |
| Teléfono, C. | 15 | — |
| Unidos | 1⅞ | 3 |
| Unión Oil | 3¾ | 4½ |
| 1ra. Papelera Cubana | 90 | — |
| Cédulas Primera Papelera Cubana, 8%. (En circulación $500,000) | 40 | — |

**COTIZACION A TERMINO**
**Ayer a las 3:30 p. m.**
**Entregas: días 15 y último de mes**
**Bonos y Obligaciones**
**República de Cuba**

| | Comp. | Vend. |
|---|---|---|
| Speyer 5% | 102 | 107 |
| Deuda Int | 100½ | 101¼ |
| Speyer 4½% | 101½ | — |
| Morgan 5% | 104 | 108 |
| Morgan 5½% | 104½ | 105½ |
| O. Públicas 1945 | 68½ | 68¾ |
| Obligaciones oro con 9 cupones | 41 | — |
| Obligaciones oro con 7 cupones | 35 | — |
| Obligaciones oro con 4 cupones | 35 | 37 |
| Azúcar | 101¼ | — |
| Morgan julio 1937 | 100¼ | — |
| Ayuntamiento, 1a. | 94 | — |
| Ayuntamiento, 2a. | 94 | — |
| Centro Asturiano | 42 | — |
| Cerv. Int. | 52 | 62 |
| Cerv. Int. Obgs. no Hipt. | 13 | — |
| Gas y Electricidad | 110 | — |
| Hav. Elec. Railway Co. | 30⅛ | — |
| Havana Electric Railway Co. Obgs. no Hipt. | 1⅜ | — |
| Nueva F. de Hielo | 104½ | — |
| Papelera Cubana, S. B | — | — |
| Cuban Tlephone Co. | 90 | — |
| Unidos | 12 | — |

**Acciones**

| | Comp. | Vend. |
|---|---|---|
| Cerv. Intr. | 20 | — |
| F. C. Cons. Prfs. | 3 | 3⅞ |
| Cuba Railroad, Prfs. | 5½ | — |
| H. E. Utilities, Prfs. | 36 | 38 |
| H. E. Utilities, Pretes. | 6 | — |
| H. E. Ry. Co., Prfs. | ½ | — |
| Jarcia, Prfs | 80 | — |
| Jarcia, Coms. | 9 | — |
| Licorera de Cuba | 2 | — |
| Naviera, Prfs. | 13 | — |
| Naviera, Coms. | 1½ | — |
| Nueva F. de Hielo Ex cup | 130 | — |
| N F. de H. Bnfs. Ex cup. | 43 | — |
| Teléfonos Prfs. | 40 | — |
| Ferrocarriles Unidos | 2 | 4 |
| Unión Oil Co. | 3¾ | 4½ |

**COTIZACION LIBRE**
**Bonos y Obligaciones**

| | Comp. | Vend. |
|---|---|---|
| Inter. Tel. Convert., 4½% | 70 | — |
| Inter. Tel. 5% 1955 | 50 | — |
| Cuba Tel. Co. 7½% | 95 | — |
| Cuba R. R. 5% 1952 | 33 | — |
| Cuba R. R. 6% | 42 | — |
| Cuba R. R. 7½% 1936 | 44 | — |
| Nort. de Cuba 5½% 1942 | 34 | — |
| Manatí Sug. 5½ 1942 | — | — |
| Vertientes Sug. 7% 1942 | — | — |
| C. Gallego 6% 1975 | 48 | — |
| V. Tennis 3% 1949 | 4 | — |
| Fro A. Musical 7% | 40 | — |

**Acciones**

| | Comp. | Vend. |
|---|---|---|
| Inter. Telp. and Tel. | 6 | — |
| Cía. Cubana de Electricidad Prfs. $6 00 | 24 | 26⅞ |
| Cuban Ame. Sug. Prfs. | 50 | — |
| Cuban Ame. Sug. Coms. | 2¾ | — |
| Auxiliar Marítima (Suscripción) | 5 | 10 |
| Seguros La Comercial (Suscripción) | 70 | — |
| Seguros El Comercio | 90 | — |
| Central Violeta | 3 | — |
| Guantánamo, Prfs. | 12 | — |
| Guantánamo, Coms. | 1 | — |
| Cía. Litográfica, Prfs. | 38 | — |
| Litográfica, Coms. | — | — |

## LONJA DEL COMERCIO

**Cotización oficial para ventas al por mayor y de contado, exceptuadas del impuesto del 1½%, realizadas entre almacenistas importadores asociados.**

ARTICULOS DE 1ra. CLASE

**1ro. de Abril de 1938**

| | |
|---|---|
| **Aceite:** | |
| De Oliva, latas de 23 libras, el quintal de 21 a | 26.00 |
| Maní, en tamboras, qq. | — |
| S. de Algodón, en tamo. qq. | — |
| Soya, en tamoores, qq. | 12.75 |
| Soya, en cajas de 2x35 qq. | 13.00 |
| Soya, en cajas de 4x20, qq. | 14.00 |
| Maní Hershey de 15.50 a | 17.50 |
| **Ajos:** | |
| Cappadres de 24 mancuernas | — |
| Cappadres de 28 manc. | — |
| Cappadres de 32 manc. | — |
| Chilenos de 40 manc. | — |
| Chilenos de 30 manc. | 0.45 |
| Chilenos de 20 manc. | 0.60 |
| Americanos No. 1, en sacos | 2.10 |
| Americanos No. 2, en sacos | — |
| Húngaros de 30 m. | — |
| Húngaros de 40 m. | — |
| **Arroz:** | |
| Canilla viejo, qq | 5.50 |
| Semilla S. Q., qq. | — |
| Saigón largo No. 1, qq. | 4.00 |
| Siam Garden Super 5%, qq. | 4.90 |
| Siam Garden Extra S., qq. | 5.50 |
| Siam 7 Estrellas, qq. | — |
| Valencia Legít., qq. | — |
| Tipo Valencia, qq. de 4.50 a | 5.50 |
| Americano Tipo Siam, qq. | — |
| Americano Tipo S. Q., qq. | 3.80 |
| Americano Partido, qq. | 3.25 |
| Tipo Valencia Egipto | 5.50 |
| **Avena:** | |
| Elanca Chilena, quintal | 3.25 |
| Blanca Americanas, quintal | — |
| **Azúcar:** | |
| Refino Primera, quintal | 3.25 |
| Turbinado Extra, qq. | — |
| Turbinado Corriente, qq. | 2.90 |
| Centrífuga, quintal | 1.10 |
| **Bacalao:** | |
| Noruega Superior, caja | 12.00 |
| Noruega Regular, caja | 11.50 |
| Noruega Inferior, caja | 11.00 |
| Escocia, fardos | — |
| **Café:** | |
| Lavado, quintal | 22.00 |
| Sin Lavar, quintal | 19.00 |
| **Cebollas:** | |
| País, quintal | 2.00 |
| Americanas, qq. A. B. | 2.50 |
| Gallegas, quintal | — |
| Egipcias, sacos, quintal | — |
| **Chícharos:** | |
| Americanos, quintal de 3.50 a | 3.70 |
| Europeos, quintal | — |
| **Fideos:** | |
| País, quintal | 6.50 |
| **Frijoles:** | |
| Carita País, quintal | — |
| Colorados Largos País, qq. | 5.00 |
| Colorados Largos, imp. qq. | 5.50 |
| Colorados Medianos, quintal | 5.75 |
| Chilenos Cristal, qq. | 5.75 |
| Europeos, quintal | — |
| Japoneses Cthenasis, qq. de 3.50 a | 5.00 |
| Marrow Europeos, quintal | — |
| Negros del País qq. | 3.50 |
| Rayados Largos, qq. | 4.00 |
| Rosados California, qq. | — |
| **Garbanzos:** | |
| Doble Gigantes, qq. | 10.50 |
| Gigantes, quintal | 9.50 |
| Imperiales, quintal | 9.00 |
| No. 1, quintal | 8.00 |
| **Harina:** | |
| De Trigo, según marca, saco de 7.50 a | 8.50 |
| De Maíz País, quintal | 3.40 |
| **Jamón:** | |
| Paleta, quintal | 25.00 |
| Pierna, quintal | 35.00 |
| **Manteca:** | |
| 1ra. Ref., en latones de 100 lbs. | 12.00 |
| Compuesta, quintal | 11.00 |
| Vegetal, quintal | — |
| **Maíz:** | |
| Provincia Habana, quintal | 2.20 |
| Gibara, quintal | 2.20 |
| **Papas:** | |
| Del País, blancas, qq. | — |
| Del País, rosados, qq. | — |
| Semilla Bliss | — |
| Americanas No. 1, sacos de 100 libras americanas | — |
| Americanas No. 2 sacos de 100 libras americanas | — |
| Papas regadío | 1.60 |
| Papas secano | 2.00 |
| **Pimientos:** | |
| País, cuarto, 1a., Caja | 9.00 |
| País, ⅛ | — |
| **Queso:** | |
| Patagrás Crema, entera, qq. | 32.00 |
| Patagrás del País, qq. | 24.00 |
| **Sal:** | |
| País Molida, saco de 160 lbs. de 2.20 a | 2.50 |
| American, molida 160 libras | 3.70 |
| Espuma, sacos de 90 lbs. | — |
| Espuma Americana 90 lbs. | 1.75 |
| **Tasajo:** | |
| Pierna, quintal | 20.00 |
| Surtido, quintal | 17.00 |
| **Tocino:** | |
| Barrigas 16x18, quintal | 18.00 |
| Especiales 20x30, quintal | 17.00 |
| **Tomates del País:** | |
| Natural de 1 kilo, caja | 2.35 |
| Natural en 100/4, caja | 2.70 |
| Pure de ¼, caja | 2.60 |
| Puré de ½, caja | 2.25 |
| Puré de 1 kilo, caja | 2.30 |

### CIERRE DE LOS VALORES EN LA BOLSA DE N. YORK

NUEVA YORK, abril 1. El mercado estuvo en alza rápida con poco volumen de ventas y esto parece que se debió que la presión para ventas forzadas se aminoró en forma notable. Los avances estuvieron bien repartidos en toda la lista de valores, pero la American Telephone and Telegraph Co., fué una excepción por que se rumuró que al cierre de operaciones se iba a dar a la publicidad el balance de dicha Compañía y el cual no es de los que favorecen firmeza en este valor. El tono del mercado también ha sido beneficiado con el alza habida en el distrito de Youngstown en lo que se refiere a producción de acero, y en la parte negativa nos encontramos con avisos de rebajas en los salarios y una cuantas noticias mercantiles que envuelven pesimismo. Si tuviésemos noticias halagadoras de Washington indudablemente que estas ayudarían a mejorar el tono del mercado. —T. and M.

## Bonos de Cuba

Cierre ayer en New York:

| | Comp. | Vend. |
|---|---|---|
| Speyer, 5% | 101¼ | — |
| Speyer, 4½% | 101¼ | — |
| Morgan, 5% | 103½ | — |
| Morgan, 5½% | 102⅝ | 104 |
| Obras Públicas, 5½% | 67½ | 68 |
| Cuba Railroad, 7½% | 45 | 51½ |
| Cuba Railroad, 5% | 32¼ | 34 |
| Cuba Northen, 5½% | 32 | 32½ |
| Manatí Sugar, 7½% | 20 | 24 |
| Inte. Tel. & Tel., 4½% | 74½ | — |

### MERCADO DE METALES

Cierre ayer en New York:

| | |
|---|---|
| Cobre | 9.52½ |
| Oro en barras | 32.32 |
| Plomo | 4.50 |
| Estaño | 38 |
| Estaño | 39 |
| Níckel | 35 |
| Plata | 42¾ |
| Zinc | 4.60 |

LA TABACALERA COMPAÑIA DE SEGUROS S.A.
(ACCIDENTES DEL TRABAJO)
GARANTIA - PROTECCION - SERVICIO
Edificio Bacardí, 201-21
HABANA
Teléfono M-7388
Telégrafo «NICOSEGURO»

## SE REPORTARON AYER OTRAS VENTAS, DE PUERTO RICO Y FILIPINAS, A TRES CENTAVOS

El mercado hubo de mantenerse con tono sostenido hasta la hora del cierre. Las ofertas durante el día eran de las dos mencionadas procedencias y de Cuba, entre 3.05 y 3.10 Cts.

Antes de la apertura del mercado ayer se reportaron, como efectuadas a última hora del jueves, estas tres ventas: de 5.000 toneladas de Filipinas, para arribar ayer primero de abril, a la Pennsylvania Sugar, a 3 centavos; de un cargamento de Puerto Rico, para cargar el once del mes que comienza, a la Savannah Sugar, al mismo precio, y de 1.500 toneladas de Filipinas, para embarque en mayo-junio, a 3.07 centavos, a una firma operadora de New York.

El mercado abrió luego con tono sostenido, haciéndose ofertas de las dos procedencias mencionadas y de Cuba, entre 3.05 y 3.10, según posición.

Ante esas ofertas, los refinadores parecían indiferentes, pues tenían fija su atención en el desarrollo de los negocios del refino, con motivo de la rebaja que habían hecho. Y los operadores no indicaron nada definido, aunque se creían interesados en crudos para embarques en la segunda quincena del actual, a 3 centavos.

MERCADO DE FUTUROS. — Los del contrato americano obtuvieron algún apoyo de parte de los operadores profesionales, quienes absorbieron las ofertas de cubertura hechas por intereses cubanos y otros productores. No influyó nada en estos futuros la rebaja del refino. Se vendieron de este contrato núm. 3 durante el día: 2.550 toneladas en mayo; 2.600 en julio; 5.700 en septiembre; 750 en enero, y 550 en marzo de 1939.

Los futuros del contrato mundial perdieron de medio a un punto, según posición. No tuvieron el apoyo que necesitaban al bajar Londres, y las ventas forzadas locales extranjeras, deprimieron los precios. De este contrato se vendieron: 600 toneladas en mayo; 2.200 en julio; 1.600 en septiembre; 50 en enero; 50 en marzo, y 1,550 en mayo del próximo año.

MERCADO DE LONDRES. — Había vendedores de crudos al equivalente de 0.94 libre a bordo Cuba. Las cotizaciones de la Terminal al cierre, fueron éstas:

| | Cierre del 31 | Cierre del 1 |
|---|---|---|
| Abril | 4\|11¼ | 4\|11 |
| Mayo | 5\| | 4\|11½ |
| Julio | 5\|1 | 5\|0½ |
| Agosto | 5\|2 | 5\|1½ |
| Diciembre | 5\|4 | 5\|3¼ |
| Marzo | 5\|5 | 5\|4¾ |
| Mayo | 5\|5 | 5\|5½ |

MERCADO DE REFINO. — Todos los refinadores de azúcar de caña rebajaron el precio a 4.54 para todo el territorio de los Estados Unidos. El refino de remolacha fué rebajado a 4.40, y el de marcas conocidas a 4.43.

INFORME DE LAMBORN. — Los señores Lamborn, Hutchings and Company, dieron ayer la siguiente información sobre el mercado de crudos:

«Temprano en la mañana de hoy se anunciaron las siguientes ventas efectuadas en el día de ayer: un cargamento de Puerto Rico, para cargar en Abril 11, a la base de 3c., a la refinería Savannah, y 1.500 toneladas de las Filipinas, para embarque en Mayo-Junio, a la base de 3.07, a operadores; quedando ofrecidas 4,000 toneladas de igual procedencia, para despacho en Abril 10, a la base de 3.07.

Hoy abrió el mercado de crudos con un tono sostenido; las ofertas llegando poco a poco al mercado. Hasta los momentos de apertura había obtenibles 6,000 toneladas de las Filipinas, para despacho en Abril 10; 2,000 toneladas de igual procedencia, para llegar en la segunda quincena de Abril, y un cargamento de Cuba, para cargar hoy, a la base de 3.05; 1,000 toneladas de las Filipinas, para embarque en Abril-Mayo y un cargamento de Puerto Rico, para embarque tarde en Abril-Mayo, a la base de 3.10. Los refinadores en espera del desarrollo de los acontecimientos, con relación al refinado. Los operadores—con los Futuros sin cambio—interesados como compradores por azúcares para embarque en la segunda quincena de Abril, a la base de 3 c.

Cotización «spot» de Willett and Gray en Marzo 31: 3.00».

## Cotizaciones de la Bolsa del Azúcar de Nueva York

NEW YORK, abril 1ro. (Por el hilo directo de Luis Mendoza y Compañía):

**CONTRATO NO. 3**

| Meses | Abre | Max. | Min. | Cierre |
|---|---|---|---|---|
| May. | 2.13 | 2.14 | 2.12 | 2.12 |
| Jul. | 2.16 | 2.17 | 2.16 | 2.15 |
| Sept. | 2.18 | 2.19 | 2.18 | 2.17 |
| Ene. | 2.17 | 2.17 | 2.17 | 2.17 |
| 1939 | | | | |
| Mar. | 2.18 | 2.19 | 2.19 | 2.19 |

**CONTRATO NO. 4**

| Meses | Abre | Max. | Min. | Cierre |
|---|---|---|---|---|
| 1938 | | | | |
| May. | 97 | 97 | 95½ | 96 |
| Jul. | 99 | 99 | 97½ | 98 |
| Sept. | 101½ | 101½ | 101 | 101½ |
| 1939 | | | | |
| Ene. | 107 | 104½ | 104½ | 107 |
| Mar. | 108 | 107 | 107 | 108½ |
| May. | 112 | 112 | 111 | 111½ |

## Apreciación del Mercado de Azúcar

ABRIL 1ro. DE 1938

| | Ant. | Hoy |
|---|---|---|
| **Costo y Flete** | | |
| Pronto embarque a E. Unidos | 2.10 | 2.10 |
| Flete | 0.12½ | 0.12½ |
| **Libre a Bordo— Pago Inmediato** | | |
| EE. UU. Cuota Libre | 1.99 | 2.00 |
| EE. UU. Cuota Retenida 1939 | 1.82 | 1.83 |
| Cuota Mundial conjunto de las 3 clases | 0.95 | 0.95½ |
| Cuota local — Ex-Almacén | 0.86 | 0.87 |
| Todas las Cuotas | 1.59¼ | 1.60 |
| Cuota de Colonos Almacén después de pagados impuestos y Almacenajes | $4.59 | $4.62 |

(Esta apreciación es de Luis Mendoza y Compañía.)

GODOY-SAYÁN
SEGUROS Y FIANZAS
(INSURANCE AND BONDING)
TELEFONOS: M-9866 M-9867
AGUIAR 77
HABANA, CUBA

## GANADO

### LOS PRECIOS EN PIE

Precios que pagan compradores, entregado el ganado en esta capital:

| | Ctvs. Libra |
|---|---|
| Vacuno, de 3½ a | 3¾ |
| Cerda, de 7 a | 9 |
| Lanar, de 3 a | 3½ |

**LOS PRECIOS DE LA CARNE**

En los mataderos de esta capital rigen los siguientes precios:

| | Ctvs. Kilo |
|---|---|
| Vacuno, de 12 a | 13 |
| Cerda, de 26 a | 30 |
| Lanar, de 20 a | 25 |

**MATADERO DE LUYANO**

Se sacrificaron ayer en el Matadero de Luyanó:

| | Cabezas |
|---|---|
| Vacuno | 85 |
| Cerdos | 40 |
| Carneros | 18 |

**MATADERO INDUSTRIAL**

Se sacrificaron ayer en el Matadero Industrial:

| | Cabezas |
|---|---|
| Vacuno | 212 |
| Cerdos | 83 |
| Carneros | 29 |

**ENTRADAS DE CARROS**

Ninguno.

### MERCADO DE CAFE

Cierre ayer en New York:

| | |
|---|---|
| Mayo | 4.04 |
| Julio | 3.94 |
| Septiembre | 3.89 |
| Marzo | 3.89 |

### EL ORO Y LA PLATA

Cotizaciones al cierre ayer en la Bolsa de la Habana:

| | | |
|---|---|---|
| Plata contra billete americano | 99¼ | 99½ |
| Oro acuñado contra billete americano | 148 | — |

### MERCADO DE GRANOS

Cierre ayer en Chicago:

| | |
|---|---|
| **Avena:** | |
| Mayo | 29⅝ |
| Julio | 28 |
| Septiembre | 28¼ |
| **Centeno:** | |
| Mayo | 64¼ |
| Julio | 62¼ |
| Septiembre | 61½ |
| **Maíz:** | |
| Julio | 61½ |
| Septiembre | 62⅛ |
| Mayo | 62¾ |
| **Trigo:** | |
| Mayo | 85⅞ |
| Julio | 81⅞ |
| Septiembre | 82⅝ |
| **Trigo de Winnipeg:** | |
| Mayo | 121⅛ |
| Julio | 110 |
| Octubre | 89¼ |

## Precio promedio del azúcar

Precio promedio oficial en almacén, alcanzado por la libra de azúcar, para la plaza de la Habana de la semana comprendida del 21 al 26 de marzo de 1938, que servirá de base para graduar fletes de azúcares por ferocarril, en cumplimiento de Decreto Ley número 907 de 1935 de 1.445557 (Un centavo y cuatrocientas cuarenta y cinco mil quinientas cincuenta y siete millonésimas de centavo en moneda nacional). —La Habana, 1ro. de Abril de 1938.

### MERCADO DE GOMA

Cierre ayer en New York:

| | |
|---|---|
| Mayo | 10.97 |
| Julio | 11.09 |
| Septiembre | 11.20 |
| Diciembre | 11.44 |

### MERCADO DE SEDA

Cierre ayer en New York:

| | |
|---|---|
| Mayo | 145½ |
| Junio | 144 |
| Julio | 143½ |

N. GELATS y Cía.
Habana. BANQUEROS Aguiar 106-108
Vendemos cheques de Viajeros
Pagaderos en todas partes del mundo
y Cartas de Crédito Circulares
en las mejores condiciones.
"SECCION DE CAJA DE AHORROS"

## DROGUERIA DE JOHNSON

SOCIEDAD ANONIMA

### SECRETARIA

El Consejo de Administración de esta Compañía, en sesión celebrada en 14 de Marzo de 1938, acordó convocar a los señores accionistas a Junta General Ordinaria, señalando el domicilio social Pí y Margall u Obispo número 30, y el próximo día 16 de los corrientes a las diez de la mañana para la celebración de la misma.

En dicha Junta, el Consejo y el Presidente darán cuenta de todos sus actos, del estado de la Compañía, del movimiento de fondos y de cuanto más estimare oportuno pedir cualquier accionista en relación con los asuntos de la Compañía.

En la expresada Junta se presentará el Balance General Anual, cerrado en 31 de Diciembre de 1937, para su aprobación y reparo, así como cuantos documentos fueren pedidos, y se tratará además, de todos aquellos asuntos que interesen a la Compañía y se propongan por los Accionistas. Al efecto los señores Accionistas, desde la fecha y durante diez días, tendrán a su disposición en las Oficinas de la Compañía, situadas en su domicilio, los libros y documentos de contabilidad y además podrán pedir todas las explicaciones que en relación con los mismos estimaren convenientes.

Y para su publicación en dos periódicos de esta Capital, firmo la presente en la Habana, a los dos días del mes de Abril de mil novecientos treinta y ocho

Dr. Enrique J. DEL CUETO.
SECRETARIO.

M.E.C.D. 2016

# ANUNCIOS CLASIFICADOS DE ULTIMA HORA

## COMPRAS

### 9 CASAS

**ALBERTO DE AYALA**
**CASAS Y SOLARES**

Tengo compradores para casas en La Habana y Vedado. Si tiene que vender, véame: FO-3703, de 7 a 2. Si tiene solares en Miramar, avíseme.

**COMPRO CASA DE 2,500 A 3,000 PE**sos. Precio de situación. Informes: Velázquez 22, Miguel Font. Telf. M-7790, de 1 a 4 p. m.

**COMPRO COMO NEGOCIO CASA** o chalecito cualquier reparto Almendares o Víbora, dos o 3 cuartos, garage y demás comodidades, entregando parte contado resto cien pesos mensuales. No corredores, quiero ganga. Escríbame: Humberto Jardines. Villegas 76. Laboratorio.

### 10 SOLARES

**COMPRO SOLAR CUALQUIER RE**parto Almendares o Víbora 10 o 12 por 25 fondo entregando parte contado resto entregas mensuales. Quiero ganga. No corredores. Escríbame: Humberto Jardines. Villegas 76 Laboratorio.

### 17 MUEBLES Y PRENDAS

**U-1510**

Compro como particular, máquina de coser, escribir, muebles modernos y objetos de arte, con dinero en mano desde que llego: U-1510. Una oportunidad que se le presenta: U-1510.

## VENTAS

### 48 CASAS

**VENDO SEIS CASAS NUEVAS, MO**nolíticas, baños intercalados, cada una. Rentan: $120.00 al mes. Fabricadas en un terreno de 1,500 varas. Precio: $10,500, parte contado, en Santos Suárez. Informes: J. Llanes, Sitios 42. Telf. M-2632.

**VENDO CASA, A UNA CUADRA** de Cristina, cerca Mercado Unico, 6 por 20, acera de la brisa y sombra, frente cantería, preparada para altos: $4,000. No corredores. Su dueño informa: Telf. X-2921.

**EN $7,200 VENDO GRAN RESIDEN**cia arte moderno, cuatro cuartos con closets, biblioteca y demás comodidades. Lugar inmejorable, Curva Montalvo frente tranvías. Informan FO-1426

**LA SIERRA. SE VENDE CHALET** calle céntrica dos líneas ómnibus rentando 50 pesos. Informa señor Peri M-6965, horas laborables.

## RESUMEN DE LA GACETA OFICIAL

**DIA 31 DE MARZO (Primer Pliego)**

**SECRETARIAS DEL DESPACHO**

JUSTICIA.—Decretos: Concediendo pensión al menor José Ramón Criado y Clavijo. Concediendo pensión a la señora Manuela Rucarano y Castro e hijos. Aceptando renuncias a los doctores: Luis Alberto Rubio y Rubio y Miguel Angel Pérez Arias y nombrándolos nuevamente. Concediendo adición de apellidos a Evaristo Moré.

Dirección General de Justicia.—Dejando sin efecto título del Procurador Eduardo Gadea Díaz.

COMUNICACIONES.— Remate de objetos abandonados.

DEFENSA NACIONAL.—Comisión Depuradora de Pensiones de los disueltos Ejército, Marina y Policía Nacional.—Resoluciones sobre pensiones de los señores Bienvenido León y Cruz, José Belén Hernández, Francisco Carlos Gutiérrez, Carlos Navarro Hernández, Fernando Boudet, Isidoro Herrera y González, Pablo J. Soto y Ruiz, Luis Gastón y Montes de Oca, Jesús Matías Clark y Mascaró, Joaquín V. Martínez y Giralt, José M. Pitaluga y del Pozo, Juan A. G. Vélez y Aranda, Pablo Alfonso y Carbajal, Fulgencio Masutier y Morales.

**TRIBUNAL SUPERIOR ELECTORAL**

Dictando la Instrucción General No. 127. Ampliando el término en que cada Junta Provincial Electoral fijará relación provisional de boletas.

**COMISION DEL SERVICIO CIVIL**

Resoluciones en recursos de apelación interpuestos por los señores: Augusto Aparicio y García, María del Carmen Rosell Gómez.

## NOTICIAS DE POLICIA

**Menor arrolado**

Oscar Cárdenas Mesa, de 10 años y vecino de Manuel Pruna 10, sufrió lesiones de carácter grave al ser arrollado cerca de su domicilio por el auto 18,609, que conducía Clifford Eslinger Green, vecino del Country Club, en Marianao, estimándose el hecho casual.

**AMENAZAS**

El Guarda Jurado 66, del Cine Actualidades, arrestó en la tertulia a Miguel de la Fe Aguirre, de 25 años y vecino de Aguiar 57, por haberlo amenazado con tirarlo del «paraíso» porque lo acusó en un juicio.

**HURTO**

Ramón Duarte Suárez, de Villegas 64, denunció en la primera estación, que al levantarse notó que le habían sustraído un traje valorado en 20 pesos.

**Por un tranbús**

Francisco Díaz Pérez, de 15 años de edad y vecino de Espada y 27, sufrió anoche lesiones de carácter grave, al ser alcanzado por el Tranbús 28, que guiaba Julio Manuel Bouzo y de Armas, con domicilio en Zequeira 108.

**Obrero herido**

Gustavo Torroella Lorenzo, vecino de Malecón 62, se produjo lesiones graves diseminadas en el rostro al estallar un aparato de oxígeno, con el cual trabajaba en el taller situado en San Lázaro 342, propiedad de Anselmo Cuevas Rodríguez.

**ARROLLADO**

León Barro González, de 58 años y vecin de Santa Teresa 11, Cerro, fué asistido en el primer centro de socorro de lesiones graves, que se las produjo un individuo que viajaba en una bicicleta, frente al parque Máximo Gómez, dándose a la fuga.

**DAÑOS**

Manuel Fresneda, de Neptuno 141, denunció en la cuarta estación, que el auto 9719, le causó daños a la bicicleta del menor Eduardo García Moncada de Oficios 74.

**RECLUIDO**

El vigilante 2164, Domingo Fiallo, de la Plana Mayor, condujo al Asilo Correccional de Guanajay, al menor Ramón Ortega Pérez por sentencia del juez correccional de la sección segunda, por hurto.

**ARROLLADAS**

Evangelina Chane Moré, de Cruz del Padre 11, sufrió lesiones leves, al ser alcanzada frente a su domicilio, por el auto 14235, que manejaba Manuel Alvarez Santana de Príncipe 16.

## VENTAS

### 48 CASAS

**¿BUSCA NEGOCIOS? ¡TENGO LOS MEJORES! BENJAMIN GARCIA: M-4461**

Vendo edificio, 72 casas, renta Rafael, 2 plantas: $14,000; en la Calzada del Monte: $13,000; vendo ocho casas y una esquina: $3,600; vendo esquina, con comercio, 2 plantas, renta $80.00, en $7,000; vendo casa en Infanta, 3 plantas: $9,000, ganga; vendo 15 casas, renta $220.00, en $17,000; vendo edificio de 4 casas, en $5,500, renta $80.00; vendo casa 3 plantas, 11 por 14: $10,000, pegada a Monte; otra, San Lázaro, 2 plantas, 7 por 24: $15,000. Informes: Galiano 125, García: M-4461.

**GOICURIA ENTRE AVENIDA DE** Acosta y O-Farrill. Se vende una casa acabada de fabricar, con dos viviendas. Cada una: jardín, portal, sala, comedor, dos cuartos, baño completo con agua caliente, cocina, pasillos laterales. Valor: $4,000. Informes: Goicuría y Avenida de Acosta, carnicería.

**VENDO CASA, POR $2,200. TIENE** sala, saleta, dos cuartos, cocina y baño, mampostería, azotea, pegada a Toyo, J. Llanes, Sitios 42. Telf. M-2632.

**VENDO UNA MANZANA DE CA**sas, o sea 17 casas, en $10,000. Renta: $170.00. Informes: Benjamín García, Galiano 125: M-4461.

**EN NEPTUNO, DE ESCOBAR A** Campanario, vendo una casa con comercio. Renta $70.00 mensuales. Precio: $10,000. Medida: 138 varas. Informes: Andrés Pérez, Obrapía 33, Bolsa, Compostela 34, bajos o cantina Centro Gallego.

**GRAN CASA**

Con portal, sala, saleta, tres habitaciones, magnífico baño, etc., junto Calzada Jesús del Monte y ómnibus por frente. ¡Regalada: $3,400! Prado 19: M-6513.

**CONCEPCION Y GENERAL LEE: SE** venden sin estrenar, casitas techos monolíticos: jardín, portal, sala, comedor, cuartos, baño intercalado, cocina, agua caliente, lavadero, lugar para guardar máquinas. Puede verse a todas horas. Muy barata, Ruta 22 y tran-bús V-1: M-2863.

**OPORTUNIDAD: VENDO EDIFICIO** tres plantas, moderno, grupo de seis casas. Mide: 12 por 18.50. Renta: 180 pesos. Precio: $22,000. También magníficos edificios, de 40 a 90 mil pesos. Marrero: M-7774.

**VENDO: $3,000 DOS CASAS MODER**nas, mampostería. Cada una portal, sala, 2 habitaciones, etc. También las vendo por separadas, con facilidades. Calle 17, Lawton, una cuadra ómnibus y tranvías. Véalas. Alberto Cuervo, edificio La Metropolitana 342: M-2808, O-Reilly y Aguacate.

**CAMPANARIO NUM. 111**

Entre Salud y Dragones, propia reedificar, toda azotea, con departamentos altos. Mide 527 varas, sobre 13 de frente. Venta especial, por 5 días, a $18.00 vara, terreno y fabricación: M-2943.

Samá número 25, Marianao. Oigo ofertas, compra esta casa con zaguán, dos salas, galería, 9 cuartos, baño, salón altos, cuartos en sótano, 3 patios con plantas y frutaes y mucho terreno: M-2943.

Durege 14 y 16, entre Zapotes y San Bernardino. A primera oferta razonabe vendo estas casas, con porta, vestíbulo, sala, saleta, galería de persianas y cristales, baño intercalado completo, comedor, garage, etc. Cada una mide 353 metros. Jorge Armando Ruz: M-2943.

### 51 ESTABLECIMIENTOS

**SE VENDE UNA FUENTE DE SO**da, instalada en el mejor lugar del Prado, frente al Capitolio. Negocio de oportunidad. Informes: Telf. FO-3807.

**¡VEA ESTOS NEGOCIOS!**

Vendo: bodegas, cafés, barras, lecherías hoteles, casas de huéspedes, con dinero y sin él. Véame, negocios nunca vistos. Verdaderas gangas. Galiano 125, café. Benjamín García: M-4461.

Vendo un garage: $1,700, tiene accesorios y guardan 60 máquinas; otro, en 600 pesos; vendo bodega en 400 pesos, en Calzada, enseres nuevos; otra, muy cantinera: 3,500 pesos. Informes: Benjamín García, Galiano 125, café.

Solicito socios para industria, con 5,000 y 15,000 pesos. Véame, si quiere invertir su dinero con garantía. Vendo bodega, Vedado: 1,800 pesos, los tiene de mercancías y casa para vivir, venta diaria: 60 pesos; otra, a tasación; bodegas, cafés y propiedades. Informes: Benjamín García, Galiano 125, café.

Vendo bodega cantinera, alquiler 30 pesos, en 3,000 pesos, con 1,500 pesos de contado una lechería, en 600 pesos; y una bodega para abrir, tiene enseres nuevos. Negocio ganga. Informes: Galiano 125, García.

Vendo hotel, 80 habitaciones, con baños: 6,000 pesos, lo mejor de La Habana; seis grandes casas de huéspedes, las mejores de La Habana, a 1,500 pesos; y vendo propiedad, dos plantas, con establecimiento: 94 pesos. Galiano 125. García.

Vendo bodega en 800 pesos, sola en esquina; alquilo otra, en Calzada, con armatostes nuevos; vendo grandes establecimientos. ¡Cañazos verdad! Véame: García, Galiano 125, café.

Vendo una panadería, en 6,000 pesos, tiene dos hornos, para ganar dinero; vendo bodega en La Habana, todo moderno: 700 pesos, los enseres valen 1,50 pesos. Informes: Galiano 125, café. García.

## VENTAS

### 49 SOLARES

**SANTA CATALINA**

Se vende el solar esquina a D-Strampes. Mide 20 varas por Santa Catalina y 29 varas por D-Strampes. Precio: $5.50 vara. Su dueño: Félix Capestany, D-Strampes 258 y Villegas 78, ferretería.

**VENDO BARATA LA MEJOR ES**quina Avenida Santa Catalina, otra esquina Víbora $2.50, se parcela, grandes facilidades pago. Vedado 15 por 35 cerca calle Baños, $12.50 Ortega, teléfono I-3990

**GANGA: $2.50 VARA**

Catorce entre E. y F., Ampliación de Almendares. Mide 10 por 45 varas. Acera sombra. Ruta 30, La Sierra por la esquina. J. F. Navarrete, O-Reilly 11: A-6146.

**MIRAMAR**

Parcela sombra, entre 2 casas, parte de solar de esquina de fraile, en Seis y Tercera, 16.51 por 29.48, 486.71 varas, a $4.50. Importa $2,190. Solar de sombra, Séptima Avenida entre 22 y 24. Muy alto, 1,251 varas, a $4.50. Esquina, calle Seis y Primera Avenida, a $3.75 vara. Alberto Mendoza, Amargura 23: M-9494.

**EN AVENIDA ASFALTADA, CON** aceras, Víbora, vendo 11.50 por 23, a $2.25. Informes: González, Diez de Octubre 151. No corredores.

**PATROCINIO ENTRE POEY Y RE**volución, 54 por 50 metros. Se parcelan. Informes: bufete Basterrechea, Habana número 86. Telf. A-6171.

### 50 FINCAS RUSTICAS

**SE VENDE UNA FINCA, DE UN** cuarto caballería, a dos kilómetros del Instituto Cívico Militar, cercada toda de piedras, pozo con su molino, Tierra de primera, muchos frutales. Su dueño: J. Domínguez, Bernaza 37-B., altos, derecha.

### 53 AUTOMOVILES - ACCESORIOS

**GANGA: FORD SEDAN, DOS PUER**tas 1937, completamente nuevo. Lo quemo en $575.00. Doy facilidades, con equipo gomas autirresbables. Arjona, Hornos número 8: U-6522.

**CEDO CONTRATO FORD 1937, CUA**tro puertas, de lujo, completamente nuevo. Venga pronto por él. Arjona, Hornos número 8: U-6522.

**CHASSIS LARGOS 157», CHEVRO**let 1934, como nuevo, en perfectas condiciones de mecánica. Se dan facilidades de pago. Venga a verlo, Arjona, Hornos úmero 8. Telf. U-6522.

**FORD SEDAN, CUATRO PUERTAS** 1936, en magníficas condiciones. Lo doy barato. Tomo carro en cambio y doy facilidades, Arjona, Hornos número 8. Telf. U-6522.

**SE VESDE, EN $1,300 UN BUICK TI**po especial 1938 de 5 pasajeros, color beis. Informes Telf. F-7425

**CUÑA CHEVROLET CERRADA STAN**dard 35, con 5 gomas nuevas, en perfectas condiciones y de pintura y mecánica. Urge venta. Barata, por embarcarme, de 3 a 6 de la tarde, Calzada número 57, entre M. y 13, garage, Vedado.

### 54 MAQUINARIAS

**SE VENDEN DOS GENERADORES**

Fairbanks Morse de corriente directa, 15 Kw, 250 volts, 1450 RPM, con reostato y poleas. No han sido usados; precio de ganga: $200 cada uno. Contado. Informes: Sr. Fraga, apartado 66. Telf. M-6924

### 56 MUEBLES Y PRENDAS

**FAMILIAS, GANGAS: VENDO JUE**gos cuarto 3 cuerpos, completos: $98.00; otro: $115.00; otro: $140.00; comedor Renacimiento Español: 70 pesos; Arte Moderno $50.00; juego sala, 9 piezas: $40.00; recibidor: $42.00 living room: $98.50. No pierda esta oportunidad. San Nicolás 63, fondo de «La Epoca».

**VENDO A PARTICULARES: JUEGO** de despacho, caoba, puro estilo Español, todo tallado a mano. Trabajo de arte, único en La Habana, solamente para persona de alta representación. Puede verse de 12 a. m. a 2 p. m. sábado, y domingo todo el día, hotel Packard, Prado 3, apartamento 54. Pregunte por Emilia.

**VENDO BURO SANITARIO, DE** caoba, con silla giratoria; máquina de escribir Underwood; máquina Singer, ovillo central; juego cuarto, caoba, lunas interiores, 3 cuerpos. Belascoaín 52, lado Escuela Medicina.

**SE VENDEN DOS COMODAS FRAN**cesas con sus cornucopias doradas, dos espejos venecianos con marcos de plata, una lámpara de cristal y otros objetos de arte. Calle Ocho número 58, entre 3 y 5, Vedado.

**VENDO JUEGO DE CUARTO, TRES** cuerpos: $30.00; otro, 3 cuerpos, caoba, lujoso, lunas, cristales modernos; otro, 8 piezas. Todos últimos estilos, piezas sueltas. Maloja 81-A., entre San Nicolás y Manrique.

**EMBARCO: VENDO JUEGO SALA,** moderno, color nogal, con 4 sillas, 2 butacas, 2 sillones, sofá, mesa y espejo, Jesús del Monte 924, altos, frente a Pocito.

### 60 INSTRUMENTOS DE MUSICA

**SE VENDE PIANO UNIVERSAL, CO**mo nuevo. Lo doy barato, hoy mismo. San Rafael 152-V., bajos.

### 61 DE ANIMALES

**VENDO POLLITOS CATALANES, A** $0.30 y $0.40; huevos: $1.20, docena; y 3 gallinas catalanas, en $5.00. 17 y 20, Vedado, barbería.

### 62 OBJETOS VARIOS

**GANGA: VENDO VIDRIERA Y MER**cancías de quincalla, cigarros y tabacos, tabique y demás. Néstor Sardiñas núm. 14.

## Dinero-Hipotecas

### 63 SOLICITUD

**HIPOTECA: TOMO $15,000. PAGO EL** 8 por ciento de interés, sobre casa moderna, tres plantas, frente Calzada Reina. También tomo $5,000. Pago el 9 por ciento de interés, sobre edificio nuevo, 500 metros, dos plantas. Renta: $115.00 al mes. Informes: Llanes, Sitios 42. Telf. M-2632.

## ENSEÑANZAS

### 75 PROFESORAS - PROFESORES

**LA SEÑORITA HILDA SABI, BA**chiller en Ciencias y Letras del Instituto de Segunda Enseñanza de La Habana, tiene varias horas disponibles para dar clases a domicilio de Primera y Segunda Enseñanza, Aguiar 122, bajos, entre Teniente Rey y Muralla.

## ALQUILERES

### 80 CASAS DE HUESPEDES

**GOLIANO 111, ALTOS, ENTRE SAN** José y Barcelona. Apartamento con todo servicio independiente. Comida exquisita. Precios reducidos. Absoluta moralidad: M-8857.

**ANIMAS 113, ALTOS, ENTRE CAM**panario y Perseverancia. Habitación con baño anexo, otra en la azotea, propia para persona. Comida insuperable. Moralidad. Precios módicos. Telf. A-6785.

## ALQUILERES

### 81 CASAS DE COMIDAS

**¿DESEA COMER SABROSO? LLAME** a esta casa. Comida española y criolla, abundante, variada. Nunca aburre. Pruebe, será nuestro cliente. Artículos primera. Persona: 40 centavos; dos: 50 centavos; tres: 80 centavos; cuatro: $1.00. Obispo 82, por Villegas. Telf. M-8046.

### 82 APARTAMENTOS

**DOS HERMOSOS APARTAMENTOS**

**$65.00 Y $75.00 J Y 25. VEDADO**

A meda cuadra de la Universidad, acabados de construir. Se alquilan estos apartamentos, con todas las comodidades modernas.

**ACABADO DE ARREGLAR, SE AL**quila cómodo apartamento: sala, comedor, dos amplios cuartos, cocina, servicios. Villegas 66, altos. Casa particular, a corta familia, con referencias.

### 84 HABITACIONES

**ALQUILO HERMOSA HABITACION** baratísima, casa particular. Unico inquilino. Neptuno 243-A., bajos, entre Aramburo y Hospital.

**EN CASA MODERNA, PARTICULAR,** alquilo a personas mayores, amplia habitación interior, con otra más pequeña y baño independiente anexo. Exigimos referencias: $15.00. Manrique 1-B., segundo piso.

**SE ALQUILA UNA HABITACION** con su salita, vista a la calle, a matrimonio sin niños o a hombres solos. Es casa tranquila. Cárdenas 19.

**ALQUILO HABITACION PARA EL** día 5, con baño precioso y patio para dos habitaciones, agua caliente, teléfono y servicio. Excelente comida, Perseverancia número 49, entre Animas y Virtudes, bajos.

**NEPTUNO 74, ENTRE SAN NICO**lás y Manrique. Casa de familia. Se alquila una habitación, vista a la calle; otra, interior. Toda asistencia, baño agua fría y caliente.

**ALQUILO AMPLIAS HABITACIO**nes, altos y bajos, vista calle. Hay baño completo, casa moderna, derecho al teléfono, Empedrado 17, casi esquina a Cuba. Telf. A5-5441.

**ALQUILO HABITACION CON BAL**cón, a personas mayores. Maloja 23, primer piso, casi esquina a Angeles.

### 85 NAVES - LOCALES

**SE ALQUILA BODEGA Y CARNI**cería juntas o separadas con armatostes, frigidaire y todos los enseres de trabajo. Informan: Mayía Rodríguez y Libertad, bodega.

### 87 HABANA

**HABANA: ALQUILO CASA PLANTA** baja, Salud 119, entre Chávez y Belascoaín: sala comedor cuatro cuartos, baño intercalado, calentador, servicio de criados, cocina y patio. Llave: tren de lavado. Informes: Telf. F-4213.

**VILLEGAS NUMERO 41, BAJOS, EN**tre O-Reilly y Progreso: $40.00: sala, comedor, tres habitaciones, baño, cocina, servicio de criados y patio, The Trust Company of Cuba, Obispo 53: M-6917.

**MARINA 54**

Primer piso alto, frente al Parque Maceo; casa moderna, recibidor, sala, comedor, tres habitaciones, lujoso baño intercalado, cuarto criados, con baño Llaves en la misma de 3 a 6. Informes: elf. A-6318. O-Reilly Nro. 19

**ALJUILO LINDA CASA EN EL EDI**ficio Trocadero 57, esquina Amistad; sala, comedor, dos habitaciones, baño intercalado cocina, despensa, lavadero. Informes azotea teléfono: M-6453.

**ALQUILO: PROXIMA A TERMI**narse, San Lázaro 290, bajos y altos, entre Lealtad y Escobar: sala, recibidor, cuatro cuartos, dos baños con agua fría y caliente, comedor al fondo, cocina, cuarto y baño de criados: $70.00 y $75.00. Aguilera, Mercaderes 27: M-8628 y U-6509.

**ALQUILO: LEALTAD 177, ENTRE** Sitios y Maloja, 2 cuadra de la Secretaría de Sanidad, sólo para personas de gusto. Casa moderna, estilo chalet Renacimiento Español: sala, sala, comedor, cocina, en los bajos; y en los altos; 2 habitaciones con baño completo, intercalado, con agua fría y caliente. Precio: $34.00. Informes: Lealtad y Maloja, bodega.

**AGUIAR 114, BAJOS, ENTRE TE**niente Rey y Muralla: sala grande, comedor, 2 cuartos, baño y servicios. Alquiler para familia: $25.00. Llaves e informes: Jorge Armando Ruz, Habana 91, altos: M-2943.

**MODERNOS ALTOS**

Con agua abundante por motor: sala, 3 cuartos, baño intercalado, bien decorados: $34.00. Llave en los bajos, Sitios 168, entre Franco y Subirana.

**EDIFICIO MENENDEZ, GERVASIO Y** Virtudes. Alquilo casita baja: sala, cuarto, comedor, baño y cocina. Más informes en la bodega.

**SE ALQUILAN LOS MODERNOS AL**tos de Vives esquina a Figuras, de sala, comedor, 2 grandes cuartos, baño intercalado y cocina. Informes en la misma. Telf. X-1104.

**ALQUILO LINDA CASA, TERMINA**da de fabricar, Manrique 197-A., altos: sala, dos cuartos, baño completo, comedor, cocina con caentador y gaería. Informan en a misma: F-5450.

**ALQUILO UN PISO EN COMPOSTE**la número 60, entre Obrapía y Lamparilla, cinco grandes piezas, baño y servicios para criados. Su precio: 40 pesos. Más informes: Telf. FO-1692.

### 88 VEDADO

**CALLE 17 NUM. 401, ESQUINA AVE. DE LOS PRESIDENTES**

Amplia casa, altos, muy fresca y nunca le falta el agua. Hermosa terraza, sala, recibidor, comedor, 5 cuartos con balcones a la calle G., pantry, patio, cocina con calentador y dos baños: $70.00. Informes: F-3125. Llaves en los bajos.

**VEDADO: SE ALQUILAN LOS MO**dernos bajos de la casa, calle 8 Nro. 33, entre 13 y 15. Pueden verse a todas horas. Precio: $85 mensuales A-7501.

**SE ALQUILAN ALTOS 27 Y B CON** sala, comedor, tres habitaciones, baño, cocina y cuarto de criados. Informan M-1454

**VEDADO: 27, ENTRE INFANTA Y** O., a tres cuadras Universidad, segundo piso: portal, sala, saleta, tres habitaciones, baño intercalado, comedor al fondo, cocina, cuarto y servicio de criados. Llave en la misma.

**CALLE ONCE NUMERO 151, VEDA**do, casi esquina a L., altos modernos: baño lujoso, 3 cuartos, sala, comedor, cocina, cuarto y servicio de criados y garage. Llaves al fondo: L. núm. 106. Telf. F-2124.

**CALLE ONCE NUMERO 153, CASI** esquina a L., Vedado, moderna residencia: jardín, portal sala, amplio comedor, 3 grandes habitaciones, 2 baños de lujo en colores, closets, cocina, pantry, cuarto y servicio de criados, garage y cuarto de chofer, lavadero y patio. Llaves al fondo, en I. número 106. Informes: F-2124.

### 90 MARIANAO - REPARTOS

**$55.00: AMPLIACION DE ALMEN**dares, calle Doce esquina a Segunda Avenida, casa de esquina, frente al parque de la Fuente Luminosa: portal, sala, comedor, cuatro cuartos bajos y uno alto, baño, cocina, garage, etc. Jardín con plantas finas. Telf. FO-1217.

## ALQUILERES

### 90 MARIANAO - REPARTOS

**FRENTE COLEGIO BELEN SE ALQUILA**

En la mism calle del colegio, Seis número 13, a media cuadra del colegio y una de la Calzada, chalet con jardín, portal, sala, saleta, pantry, tres habitaciones, y una de criados, dos baños y servicios independientes. Alquiler: $50.00. Informes: Dr. Velazco. Bacardí 412 Telf. M-8122

**SE ALQUILA UNA CASA PORTAL,** sala, comedor, dos habitaciones, servicios, patio grande. Calle 4, Redención, Marianao. Telf. F-6251.

**SAMA NUMERO 25, MARIANAO, CON** portal, zaguán, dos salas, 9 cuartos, baño, galería, cocina, salón alto con un cuarto, piso de mármol, tres patio con plantas y frutales. Alquiler: $60.00. También se vende en precio razonable. Haga su oferta a Jorge Armando Ruz: M-2943.

**SE ALQUILAN ES $40.00, LOS AL**tos acabados de fabricar, en Avenida de Columbia número 12, acera de la sombra. Informes: FO-7786.

### 91 JESUS DEL MONTE - VIBORA

**VIBORA: ALTOS MODERNOS, CO**modos y frescos: 6 cuartos, dos baños intercalado, gran terraza, sala, hall, etc. San Lázaro 760, entre Vista Alegre y San Mariano. Telf. M-7190.

**DUREGE 324, ENTRE ZAPOTE Y** San Bernardino: portal, sala, saleta, vestíbulo, 4 cuartos, baño intercalado lujoso, comedor al fondo, galería de persianas y cristales, entrada automóvil, garage, etc. Llaves al lado. Alquiler: $30.00. Oigo oefrtas razonables, compra esta casa y la número 322. Informes: Armando Ruz, Habana 91, altos: M-2943.

**EN LA VIBORA ALQUILO CASA,** Vista Alegre 33, entre Lawton y San Anastasio sala, comedor, dos habitaciones, servicios modernos, cocina y patio. Agua abundante. Llave en el 32. Telf. U-6673.

### 92 SANTOS SUAREZ - MENDOZA

**SE ALQUILA UNA CASA, COMPUES**ta de portal, sala, comedor, 2 cuartos, baño intercalado. Renta: $18.00, a una cuadra del paradero de la Ruta 60, calle Pasaje Línea número 8, reparto La Sola.

### 93 LUYANO

**AVISO IMPORTANTE**

Se alquila una casa muy fresca: sala, cuarto, comedor, baño completo, cocina y patiecito, altos. Informes: Compromiso 310, esquina a Rosa Enríquez, Luyanó.

**$15.00: HERMOSA CASITA CON SA**la, dos habitaciones, cocina, baño moderno y patio. Rodríguez 463, entre Reforma y Guasabacoa, una cuadra del cine de Fábrica.

### 94 LAWTON - BATISTA

**NOVENA NUMERO 357, ESTRE CON**cepción y Dolores, Lawton, a media cuadra del tranvía y ómnibus. Se alquila moderna y hermosa casa: portal, sala y saleta, separada por columnas de escayola, 3 habitaciones, baño intercalado, comedor corrido al fondo, cocina, patio y servicio de criados. La llave en la misma, de 3 a 5. Informes: Telf. U-1287.

### 98 ALQUILERES VARIOS

**SOLICITA MATRIMONIO EXTRAN**jero sin hijos, departamento de 2 o 3 piezas con cocina y baño, bien ventilado 1er piso alrededor del Prado. W. M. Clasificados DIARIO DE LA MARINA

## SE SOLICITAN

### 102 AGENCIAS - COLOCACIONES

**LUCAS: M-8195. ESTA MODERNA** agencia ofrece cocineras, criadas, manejadoras, lavanderas, choferes, dependientes de todas razas y sexos. Referencias y domicilios reconocidos. San Lázaro número 201, esquina a Lealtad.

### 104 COCINERAS Y COCINEROS

**SE NECESITA UNA BUENA COCI**nera para dos matrimonios. Traer referencias, casa de moralidad. Sueldo 10 pesos, Avenida de Acosta Nro. 230 esquina a Juan Bruno Zayas.

**SOLICITO CRIADA BLANCA, PARA** cocinar y limpiar para un matrimonio. Dormir en la colocación. Villegas 103, primer piso, derecha.

**SOLICITO COCINERA DE EXPE**riencia. Buen sueldo. Venga a Carlos III número 209, altos, esquina a Franco, de 12 a 1 y de 6 a 9 p. m.

### 114 AGENTES - VENDEDORES

**CREMA DENTAL DEL Dr BRUNET**

**UN GRAN REMEDIO**

**PARA LAS ENCIAS SANGRANTES E INFLAMADAS**

**TUBO CHICO: 10 CTS.**
**TUBO GRANDE: 20 CTS.**
**Fórmula de un dentista-médico**
**De venta en droguerías y farmacias**

Indicada especialmente en la Piorrea Alveolar e infecciones de la boca y la garganta. Perfuma, refresca y desinfecta la boca, blanquea los dientes. Destruye el mal aliento. Recomendada por todos los médicos y dentistas especializados en las enfermedades de la boca. Envíe 6 centavos en sellos de Correo a los Laboratorios del doctor Brunet, San Rafael número 135, altos, entre Belascoaín y Gervasio. Telf. U-3614, Habana, y le enviaremos un tubo de muestra. Si desea un tubo tamaño chico, envíe 10 centavos en sellos. Si desea un tubo tamaño grande: 20 centavos. Si el paquete lo desea certificado, envíe el importe que le corresponde al tamaño del tubo elegido, más 10 centavos para franqueo del Correo.

**Se solicitan agentes en todos los pueblos de la República, en la Ciudad de La Habana y en el extranjero, con buen margen de utilidades. Las solicitudes de Agencias deben venir acompañadas de 50 centavos en giro postal o en sellos de Correo para remitir muestras de distintos tamaños e instrucciones.**


### 116 SOCIOS

**VENDO O SOLICITO SOCIO, CON** poco dinero para atender fábrica de producto acreditado en plaza. Tiene que ser persona seria, garantizada. Pregunte por Serafín, Lamparilla y Villegas, bodega. Telf. M-5172.

### 117 SOLICITUDES VARIAS

**SE DESEA COLOCAR EN CASA** particular, un buen maestro cocinero y repostero, joven, chino. Sabe cocinar a la criolla, española y francesa. Variada comida, siempre limpio y cumplidor de su obligación. Tiene muy buenas recomendaciones. Informes: Manrique número 112, bajos. Telf. U-2902.

**SE SOLICITAN VARIOS REPRE**sentantes comerciales para las provincias Pinar del Río y Matanzas soloicitamos, con referencias, 10 de Octubre 259, Toyo, López y Pérez, Fábrica de Capas y Paraguas. Teléfono X-1357 buenas comisiones.

## SE SOLICITAN

### 117 SOLICITUDES VARIAS

**NECESITO ALGUNOS HOMBRES Y** mujeres, mayores de 21 años, que vivan en La Habana y sepan las cuatro reglas, para empiearlos en Compañía americana, bien retribuídos. Preguntar por Mr. Frank, en Bernaza número 3, frente al Parque Albear, entrada por la Real Silk, a las 11 de la mañana, hora inglesa, el próximo lunes, día 4. No tratamos este asunto por correspondencia.

## SE OFRECEN

### 118 CRIADAS-CRIADOS

**BUEN CRIADO DE MANO, JOVEN,** español, muy trabajador y muy práctico en todo cumplimiento, desea colocarse. Tiene muy buenas recomendaciones de donde ha trabajado de 3 y 2 años. Sabe servir bien la mesa a la rusa. Ha estado con muy buenas familias. Está acostumbrado en todo, en esmerado servicio. Informes: Telf. A-9775.

**SE DESEA COLOCAR UNA ESPA**ñola de regular edad, para cuartos, sabe coser y cortar. Tiene buenas referencias. En la misma, una cocinera y repostera, cocina a la española y criolla. Está recién llegada del interior y desea casa de moralidad: M-3361.

**SE OFRECE UN JOVEN DE COLOR** para limpiar o para ayudante cocina o para cualquier cosa. Informes F-2405, Vedado.

**SE OFRECE UN MAGNIFICO CRIA**do español con buenas referencias, sabe servir bien la mesa y es cumplidor teléfono I-7150 tintorería.

**SE DESEA COLOCAR UNA JOVEN** española, de criada de mano o de cuartos. Es formal y desea casa de moralidad: M-6739.

**SE DESEA COLOCAR UNA SEÑO**ra española, de mediana edad, para criada de cuartos. Tiene recomendaciones y sabe cumplir con su obligación. Telf. A-9478.

**SE OFRECE UN JOVEN DE COLOR,** para criado de mano o para cocinero. Tiene referencias y sale a los repartos: Sueldo: 15 o 12 pesos. Sabe cumplir con su obligación: F-6166.

**SE DESEA COLOCAR UNA JOVEN** española para criada de mano o cuartos. Sabe cumplir con su obligación. Telf. A-8063.

**SE DESEA COLOCAR UN JOVEN** del país, de criado u otros quehaceres de casa. Tiene referencias. Telf. U-5417.

**SE DESEA COLOCAR UNA JOVEN** española, de criada de mano. Tiene referencias. Telf. U-2320.

**SE DESEA COLOCAR UNA MUCHA**cha blanca, para criada de cuartos. Sabe coser y duerme en la colocación. Telf. M-5170.

**SE DESEA COLOCAR UN JOVEN** español de criado de mano, o por horas. Tiene referencias y no duerme en la colocación. Telf. M-5036.

**SE DESEA COLOCAR UN JOVEN** español, de criado de mano. Tiene buenas referencias: F-4528.

**SE DESEA COLOCAR UNA ESPAÑO**la, para criada de mano o para lavar y planchar solamente, es seria y formal. No le importa salir fuera de La Habana: A5-3892.

**SE DESEA COLOCAR UNA ESPA**ñola, soltera, de 22 años. Tiene excelentes recomendaciones de donde trabajó y duerme en la colocación. No trabaja menos de $25.00. Telf. M-1236 de 8 a 11 a. m. y de 2 a 5 p. m.

**SE DESEA COLOCAR UNA ESPA**ñola, de mediana edad, para habitaciones y lavar ropa fina y zurcir, o para comedor. Está acostumbrada al servicio fino. Sueldo convencional. Tiene buenas referencias. Pregunte por Modesta, calle 18, entre Calzada y Línea, número 7, Vedado.

**SE OFRECE PARA LIMPIAR, CRIA**do o pinche de cocina, muchacho del interior. Tiene referencias de donde ha trabajado. Informes: Telf. M-6387. Remberto.

**SE DESEA COLOCAR UNA JOVEN** blanca, del país, de criada de mano o cuartos. Tiene referencias y buena presencia y duerme o no en la colocación: $12.00 en adelante. Informes: FO-1077 y FO-2015.

**SE OFRECE UNA BUENA CRIADA** de mano, comedor o de cuartos. También se coloca de manejadora, es de color. Tiene magníficas referencias. Informes: Herrera: F-5921.

### 119 COCINERAS-COCINEROS

**SE DESEA COLOCAR UNA ESPAÑO**la de mediana edad, para cocinar, o para ayudar a los quehaceres, cocina a la criolla y española. Tiene referencias y sabe su obligación. Telf. M-1294.

**SE DESEA COLOCAR UNA COCINE**ra española, tiene referencias de la casa donde ha trabajado. Teléfono F-6040

**UNA JOVEN DE COLOR DESEA CO**locarse de cocinera, tiene referencias duerme fuera, no menos de $12 o $15. S o va fuera del Vedado. Informan F-6203

**SE OFRECE JOVEN DE COLOR, PA**ra cocinar. Tiene referencias. Informes: U-6858. Sueldo: $15.00.

**SE DESEA COLOCAR UNA JOVEN** española, para cocinar o limpiar a matrimonio solo. Sabe cumplir con su obligación: F6269.

**SE OFRECE UN COCINERO Y RE**postero, de color, es hombre solo y sale a finca o a cualquier lugar. Tiene buenas referencias de años. Telf. M-1149.

**SE OFRECE COCINERA DE COLOR,** conoce de repostería. También cocina y limpia. Sale a los repartos y duerme en la colocación. Tiene buenas referencias y no tiene mayores pretensiones: M-1149.

**SE OFRECE MUCHACHA DE CO**lor, para cocinar o criada de mano. Sra. Rodríguez: I-3552.

**SE DESEA COLOCAR UNA ESPAÑO**la, para cocinar y limpiar o cocinar. No se coloca en La Habana. Telf. FO-2679.

**SE DESEA COLOCAR UNA ESPA**ñola, de mediana edad, para cocinar y limpiar para un matrimonio. Tiene referencias. Sueldo: $15.00 en adelante. Telf. FO-2198.

**SE DESEA COLOCAR UNA SEÑORA** cubana, de cocinera, manejadora o criada de mano o lavandera. Tiene referencias. Informes: A5-5672.

**SE OFRECE UNA BUENA COCINE**ra y repostera. Tiene magníficas referencias y duerme fuera. Informes: Herrera, Doce entre Once y Trece, Vedado. Telf. F-5921.

**SE OFRECE UN COCINERO Y RE**postero, de color, para casa particular. Prefiere familias preeminentes y de buen gusto. Tiene recomendaciones. Llame: F1-6391. Pregunte por Miguel.

**SE DESEA COLOCAR UNA BUENA** cocinera. También se coloca de lavandera. Tiene magníficas referencias. Informes: Herrera, 12 entre 11 y 13, Vedado. Telf. F-5921.

### 123 COSTURERAS-MODISTAS

**SE OFRECE UNA COSTURERA PA**ra taller o casa particular. Informan: Telf. I-6090 Preguntar por Caridad.

### 124 LAVANDERAS-LAVANDEROS

**SE DESEA COLOCAR UNA BUENA** lavandera, o para cocinar a corta familia: F-2154.

### 125 CHOFERES

**DESEA COLOCARSE UN CHAUF**feur joven con 10 años de practica tiene referencias de la casa donde trabajó. Preguntar por Mario. Teléfono F-6068

## SE OFRECEN

### 125 CHOFERES

**SE DESEA COLOCAR UN CHOFER,** de mediana edad, correcto, con 15 años de experiencia. Tiene referencias. Telf. F-6525.

**SE DESEA COLOCAR UN BUEN** chofer, con muchos años de práctica, mecánico, sin pretensiones y con buenas referencias de casas conocidas. Telf. M-1959.

**SE DESEA COLOCAR UN CHOFER** joven, de color, cubano, sin pretensiones. Informes: Telf. FO-1634, Dr. Cañizares. También calle D., entre 14 y 16, reparto Almendares, casa de Valdés Fauli. Pregunten por Aballí.

**SE OFRECE UN BUEN CHOFER,** mecánico, sin pretensiones y con 15 años de práctica. Tiene buena recomendación de la última casa. Es soltero. Informes: calle 20 y 11, Almendares. Telf. FO-2773.

### 126 JARDINEROS

**SE DESEA COLOCAR UN EXPERTO** jardinero español, puede hacer otros trabajos como criado, segundo criado, portero, ayudante cocina, fregar máquinas. Tiene referencias de buenas casas y sin pretensiones. Telf. M-1959

**SE OFRECE UN EXPERTO JARDI**nero, sabe injertar y entiende de animales. Va al interior y desea casa particular o finca. Tiene buenas referencias. Telf. I-6135.

### 128 AGENTES-VENDEDORES

**ALMACENISTAS DE VIVERES —** Agente Vendedor ofrece zona para trabajar garantizando venta mensual de 3 a 4 mil pesos. Sueldo o comisión. Escriba: J. Morales, M. Gómez 79, Guanabacoa.

### 129 OFICINISTAS

**TAQUIGRAFA, MECANOGRAFA Y** corresponsal, conociendo contabilidad y un poco inglés, con experiencia en oficina, se ofrece a casa seria. Apartado de Correo 1928. Telf. M-9512

**SE OFRECE JOVEN CUBANO, TA**quígrafo -mecanógrafo en inglés y espajol Buenas referencias. Modestas pretensiones. Llamar a Gutiérrez, teléfono A5-2292

**COMPETENTE MECANOGRAFA, —** con conocimientos generales de oficina, se ofrece para trabajar de 2 y media a 6 de la tarde. Telf. FO-3417 señorita Moure.

## Profesionales

### 1 ABOGADOS Y NOTARIOS

**DIVORCIOS**

Muy rápidos, a plazos cómodos, en toda la República. Cubanos y extranjeros, desde 20 pesos. Matrimonios en su domicilio. Ciudadanías. Divorcios dentro de los primeros 15 días. De 3 a. m. a 6 p. m., Obrapía 17. Dr. Angel Fernández.

**ME HAGO CARGO DEMANDAS, DI**vorcios rápidos, matrimonio notarial, cartas ciudadanía, declaratoria herederos, pasaportes, pensiones, etc. Véame, anticipo gastos. Bufete: Alberto Cuervo, Edificio La Metropolitana 342, M-2808, O-Reilly y Aguacate.

### 3 DRES. EN MEDICINA

**DR. FRANCISCO J. DE VELASCO**
**Corazón, Pulmones, Estómago e Intestinos**

**DR. RUBEN DE VELASCO**

Corazón, pulmones, enfermedades de los niños. Consultas de 1 a 3, días laborables. Horas especiales, previo aviso. Salud 34. Telf. M-6068.

**DR. JOSE RANDIN VERGARA**
**Comandante médico del Ejército Director del hospital militar «Dr Arístides Agramonte»**
**VIAS URINARIAS**

Jefe de Urología de la clínica «4 de Septiembre» y de la clínica Cardona. Consultas diarias, de 8 a 11 a. m. hospital militar; lunes, miércoles y viernes, a las 5 p. m., clínica Cardona, en 17 número 449, Vedado.

**DR. MESA RAMOS**
**PIEL, SIFILIS, VENEREO**

Impotencia, Esterilidad, etc. Consultas y tratamientos 8 a 9 a.m., 5 a 7 p.m. Perseverancia 32, entre Animas y Virtudes.

**POLICLINICA INTERNACIONAL**
**Director: Dr. David CABARROCAS**

San Miguel 130-B. Consultas: de 9 a 10 a. m. y de 2 a 7 p. m., excepto sábados y domingos. Por turno: 50 cts., $1.00, $2.00, $3.00, $4.00 y $5.00 consultándose primero los de más precios. Tuberculosis, Asma, Bronquitis, Reumatismo, Diabetis, Sfilis, Blenorragia, Pielitis, Nefritis, Ictericia, Dispepsia, Vómitos incoertibles del embarazo, con raspado o cura; Neurastenia, Ulcera del estómago, Anemia, Dientería, Paludismo, Apendicitis. «Pobres, consúltense gratis, presentando este anuncio».

**Dr. J. R. Alvarez Chacón**
**ex-Director de «La Benéfica» del Centro Gallego**
**HERNISTA**
**Edificio «América». Jovellar esquina a N.**
**Telf. U.-5400 y FO-1361**

**Cura radical de la hernia, sin recurrir a operación ni al uso permanente del braguero. Desprovista de peligro, dolor y complicaciones de todo género. El paciente puede continuar sus ocupaciones habituales durante el tratamiento.**

**CONSULTAS TURNO FIJO.**

**DR. ROSAL**

Sistema nervioso. Corazón. Medicina interna. Consulta diaria, de 4 a 6, San Miguel 117, bajos, entre Gervasio y Escobar. Telf. U-2341.

**DR. ANTONIO PITA**
**Enfermedades neviosas y endocrinas**

Contando con un bien montado instituto de Fisioterapia, Tratamiento efectivo de la nerurastenia, impotencia, frigidez sexual, enfermedades crónicas y glandulares, etc. Novísimo método de estimulación Vago-Simpático. No visita, ni da consultas por Correo. Consulta previamente concedida: $10.00. Consultas, de 2 a 4 p. m. $2.00, San Lázaro 45, a una cuadra de Prado y Malecón. Telf. A-9292.

**GABINETE UROLOGICO ALEMAN VIAS URINARIAS**

Consultas gratis de 7 a.m. a 8 p.m. Tratamientos modernos con Vacunas Alemanas para curar la Gonorrea en pocos días sin dolor. No importa que sean crónicas o mal curadas. Garantizamos por medios científicos la curación radical. Para consultas y curas reservadas, llame al teléfono M-3606, Facilidades de pago. Impotencia, debilidad sexual, piel y sífilis. Jesús del Monte 135, bajos, frente a la Quinta de Dependientes. Habana.

**INSTITUTO HIGIA**
**ENFERMEDADES VENEREAS (EXCLUSIVAMENTE)**

Curación rápida y garantizada de gonorrea reciente o antigua, prostatitis, orquitis, artritismo blenorrágico, sífilis, úlceras chancrosas, impotencia. Ultimos medicamentos. Método indoloro. Diatermia, fulguraciones. CONSULTAS Y RECONOCIMIENTOS GRATIS, de 7 a.m. a 9 p.m. Turnos especiales. Zanja 2, altos, entre Galiano y Rayo. Telf. M-6605

## Profesionales

### 3 DRES. EN MEDICINA

**DR. A. LABRADOR**

Especialidad enfermedades estómago e Intestinos, Flujos crónicos, Venéreos y Sífiles, Corazón, Riñones y Pulmones, inyecciones intravenosas. Se hacen toda clases de análisis. Consultas gratis de 8 a 11. Pagas de 1 a 3. **Angeles 3, entre Reina y Estrella. A-0801.**

**DR. CARLOS LAMAR**
**Asma. Tuberculosis. Bronquitis.**

Especializado en la curación del Asma por un procedimiento especial. Tratamiento de todas las enfermedades del pulmón y de los bronquios y la Colitis. Consultas de 1 a 4, martes, jueves y sábados. Virtudes 130, altos. Teléfono U-1809.

**DR. OCTAVIO RIVERO**
**Asma, tuberculosis, enfermedades pulmonares y alérgicas. (Coriza, urticaria)**

Ex asistente Servicio del profesor Say, (Barcelona; ex jefe clínico Dispensario Antituberculoso Municipal. Consultas: lunes, miércoles y viernes, 12 a 3 p.m. Hora fija, previo aviso. Campanario 43. M-6258

**DR. A. VENERO**

Curación rápida de enfermedades venéreas, impotencia, sífilis, electricidad médica, diaterma, ozoterapia, etc. Cuota semanal. Consultas: de 10 a 12 m, y de 4 a 6 p. m., San Miguel 55, esquina a San Nicolás. Telf. A-9380.

**INSTITUTO DEL VIEJO**
**NEPTUNO 120**

**Especializado en el tratamiento de enfermos de más de 40 años. Servicio permanente. Laboratorio. Visitas domiciliarias, Curaciones. Consultas. Electricidad médica. Farmacia, Especialistas. Clínica. CUOTA MENSUAL $1.50 Obsequiamos el primer recibo.**

**DR. JOSE ALFONSO**

Ex especialista del Centro Asturiano: ojos, garganta, nariz y oídos. Consultas mutualizables, de 10 a 12 y de 4 a 5: $1.00; de 2 a 4: $3.00. Turno fijo: $5.00. Operaciones módicas, Monte 386. Telf. M-2330.

**DR. ALEJANDRO MUXO**
**VIAS URINARIAS**

Especialista de la clínica-hospital «Cuatro de Septiembre» y de la quinta «Covadonga», del Centro Asturiano. Cirugía génito urinaria. Enfermedades venéreas y trastornos sexuales. Consultas diarias, de 4 a 7 p. m. **Perseverancia 49, entre Animas y Virtudes. Telf. A-7001.**

**DR. J. B. RUIZ**

Ex-especialista del Centro Gallego de los hospitales de Filadelfia y New York. Especialista vías urinarias, venéreo, sífilis y trastornos sexual. Uretroscopía y Cistoscopía. Consultas de 1 a 3 Trocadero 35.

### 5 DENTISTAS

**DR. ARMANDO CRUCET**

Cirujano dental y oral, de la facultal de Pennsylvania y del Garestson Hospital of Oral Sugery. Ex profesor de la Moffit Porcelain Dental School de Filadelfia.

Tratamiento médico quirúrgico de la piorrea alveolar, dentadura de porcelana, cordales impactados, Rayos X, diaterma, electro coagulación. Intrarojo. Alta frecuencia. Rayos Violeta **Consultas por hora fija.**
**Paseo núm. 17, entre Línea y Calzada, Vedado. Telf. F-5153.**

### 6 COMADRONAS

**CONSUELO RUDA**

Comadrona ex interna de la casa de Salud La Balear», Muchos años de práctica, Consultas gratis, Nueva del Pilar número 14, entre Benjumeda y Desagüe. Telf. U-5824

## COMPRAS

### 9 CASAS

**COMPRO CASA ANTIGUA PARA** demoler, prefiero antigua Habana o Calzada Jesús del Monte, tiene que ser pronto, avisar al FO-1097 de 1 a 5 diariamente.

**COMPRO CASAS EN LA HABANA Y** Vedado, que no excedan de $10.000, o terreno para fabricar. Neptuno 177 esquina Gervasio, «La Oportuna».

**COMPRO DOS CASAS UNA PARA** renta y otra para vivirla, que estén bien situadas. Habana o reparto próximo. Informes: San Lázaro Nro. 195 altos, A-9173

**COMPRO CASA O CHALET, EN LA** Loma de Luz, que esté próximo a la Calzada de Jesús del Monte y que su precio no exceda de $10,000. Informes: Quintana e Hijo, Chacón 23: M-8182.

**COMPRO PROPIEDAD EN LA HA**bana, en punto comercial. No importa que sea moderna o antigua, ni tampoco el precio. Operación reservada. Informes: J. P. Quintana e Hijo, chacón 23: M-8182.

**AL CONTADO COMPRO CASA EN EL** Cerro de 900 a 1400 pesos techo teja o azotea o dando pequeña cantidad y reconocer crédito moratoriado. Interesada: Chaple y Salvador. I-6308 Gerarda.

**COMPRO CASA PEQUEÑA, NO IM**porta que esté en mal estado. Prefiero tenga traspatio. Preferencia en Lawton, Jesús del Monte, etc. Sra. Leonor Baldo. Telf. X-1471.

**COMPRO CASA VIEJA DE ESQUINA O QUE DE A DOS CALLES**

Para fabricar, con no menos de seiscientos metros de terreno, en zona comprendida de Reina a San Lázaro y de Belascoaín a Prado. Informes al Sr. Benítez, 23 y 20, Vedado, teléfono F-5958

**COMPRO CASA**

En el Vedado de 10 a 12 mil pesos, moderna, de Línea a 25. L a 14, por lo menos 3 cuartos de dormir y garage. (Pago contado), Castroverde, A-6602 de 8 a 1 p.m.

**MIRAMAR, SI QUIERE VENDER SU** casa, tengo compradores, véame 5a. Ave. y Cero, Miramar, de 7 a 2. FO-3703. Tengo lo mejor para vender desde 60.000.

**COMPRO DOS CASAS CHICAS NO** más de $4.000 a $4.300, las dos, en Jesús del Monte, si están juntas, mejor. Alberto de Ayala, FO-3703 de 7 a 2.

**ESTEVEZ Y LLORENS**

Obispo 75, departamento 304. Telf. M-6384. Compra y venta de fincas urbanas y rústicas, hipotecas y administración de bienes. Seriedad absoluta.

### 10 SOLARES

**COMPRE SOLAR, CALLE 23, VEDA**do, a $8.00, la medida que quiera. Compre en la gran calle 23, al precio de cualquier reparto. Venta directa: M-6886, Aguiar 98.

**SOLAR ESQUINA FRAILE, VEDA**do, en $3,200, calle 19, lindando con hermoso chalet; esquina de fraile: $3,200. Venta directa. El propietrio: M-6886, Aguiar 98.

**SOLAR ESQUINA, EN EL REPARTO** Ensanche de La Habana: $1,200, cerca de Carlos Tercero, vale el doble. Actúe rápido: M-6886, Aguiar 68.

**VEDADO: COMPRAMOS SOLAR DE** esquina fraile o casa antigua, que esté situado de 12 para La Habana, y de Línea a 25. Pagamos buen precio. Operación rápida y reservada. Informes: Quintana e Hijo, Chacón 23: M-8182.

**COMPRO ESQUINA**

En la Sierra de 30x30 metros a precio de situación, lugar céntrico, habitado y con buena comunicación. Informa: Castroverde. A-6602 de 8 a 1 p.m.

M.E.C.D. 2016

# COMPRAS

## 12 ESTABLECIMIENTOS

### COMPRO HOTEL

O casa de huéspedes. Sólo acepto trato directo con el dueño. No corredores. Núñez M-3575.

## 15 MAQUINARIAS

**SI DESEA VENDER ALGUN CEPILLO** de cuatro caras, escriba a Méndez y Compañía, dando detalles del mismo, a Universidad 15. Telf. A-1071. M-1091.

**COMPRO Y VENDO TODA CLASE** pesas, romanas, piezas sueltas, grúas para caña. Campiamos, reconstruimos. Viajo todo el país. Escriba M. Boza, Consulado 68.

## 17 MUEBLES Y PRENDAS

### M-2680: COMPRA MUEBLES

Ropa, pianos, objetos de arte, adornos, alfombras, máquinas de coser, y escribir, neveras, prendas rotas, instrumentos cirugía, musicales. Liquido casas completas. Voy al campo y trabajo los domingos. Teléfono: M-2680

### U-1800: COMPRA MUEBLES

Pianos, máquinas de coser y escribir, objetos de arte, plata, porcelana, bronce, libros, antigüedades, neveras, oficinas completas, archivos y lámparas. Todo cuanto represente valor. «El Ras». U-1800

### M-9603 "LA CONFIANZA"

Compro, vendo y cambio: máquinas de escribir, coser, contadoras, burós, archivos, joyas en general, muebles modernos y toda clase de objetos de arte y pianos. Suárez número 7 esquina Corrales M-9603

**A-8277. COMPRO MUEBLES, MA**quina de coser, máquinas de escribir, burós, archivos, prendas, objetos de arte, pianos, radios, neveras, ropa de hombre. Llame al A-8277.

### A-7190: COMPRO MUEBLES

De todas clases. Pagamos más que nadie. Vendemos y cambiamos. No venda sin antes llamar al **A-7190. La Casa Otero, Suárez 45, entre Apodaca y Gloria.**

**COMPRO LAMPARAS FINAS DE** uso y objetos de arte. Teléfs. M-8040 y A5-0082

**M-1661. COMPRAMOS MUEBLES MO**dernos, pianos, máquinas coser, escribir, oro, plata, brillantes prendas objetos de arte no venda sin vernos, pagamos más que nadie. «El Brillante». Telf. M-1661.

### A-9003: COMPRO MUEBLES
#### FINOS Y CORRIENTES

Objetos arte, oficina todo, lámparas, equipajes, máquinas coser, sillones barbería, pianos, porcelana, bronce, ropa caballero. Todo lo que venda. Telf. A-9003

**A-9003: COMPRO ROPA DE CA**ballero, máquinas de coser «Singer». Pago muy bien y en el acto. Telf. A-9003.

**U-7033. COMPRO MUEBLES, MA**quinar coser, escribir, pianos, lámparas cristal, alfombras, ropa, nevera, buró, baúles, maletas, vajillas, objetos arte, cuadros antigüedades, pago bien. U-7033

### Compro M-9136

**Muebles, máquinas de coser y escribir, contadoras, equipajes, lámparas, radios, neveras y objetos de arte. Muebles de oficinas, archivos metálicos, cajas de hierro, divisiones, mamparas, cafés, fondas, barbería, molinos de café. Compro todo. Avise a esta casa. Tenemos gran surtido. Háganos una visita.**

**U-2530: COMPRO MUEBLES EN GE**neral. Liquidamos casas completas: pianos, máquinas coser y escribir, objeto arte, adornos, porcelana, plata, bronce, vajillas, libros, oficina. Compramos todo. Negocio rápido: U-2530.

### U-1488: COMPRO MAQUINAS

De coser y escribir, pianos, radios, lámparas, vajillas, objetos de arte, adornos, figuras de bronce, mármol, estatuas, neveras, relojes, muebles, Todo lo que venda. Negocio rápido: U-1488.

### A-6628: COMPRO

Muebles modernos, objetos de arte, lámparas finas, máquinas de escribir y coser «Singer». Pago bien. Atención y seriedad. «La Regencia», Suárez 8 y 10.

**U-6970: COMPRO MUEBLES. OBJE**tos de arte, vajillas de porcelana y plata, máquinas de coser, escribir, pianos, pianolas. Todo lo que tenga por vender. Operación rápida. Dinero en mano: U-6970.

**M-7084: COMPRO MUEBLES, MA**quinas coser y escribir, objetos arte, lámparas, pianos, porcelanas, olibros, cuadros, alfombras, vajillas, diccionarios, baúles maletas, antigüedades, neveras, ropa. Acudo en seguida Teléfono M-7084

### COMPRAMOS JOYAS

Antiguas y modernas, con y sin brillantes y piedras, relojes de oro, rosarios y objetos de plata, porcelana, adornos finos y bronces.

**PIGNORAMOS Y CAMBIAMOS**

**Necesitamos mercancía, Vamos a domicilio. Solicitamos lotes.**

**«LA SEGUNDA IMPERIAL»,**

**Corrales 157, esq. a Figuras. A-9640.**

### U-5154: COMPRO MUEBLES

Modernos, todas clases y máquinas coser Pagamos más que nadie. Vendemos, cambiamos y aceptamos muebles en fondo. No venda sin antes llamar a Díaz y Chao. Neptuno número 197 y 200: U-5154.

### A-7795: COMPRA MUEBLES

De todas clases. Pagamos más que nadie. También vendemos, cambiamos y alquilamos. No venda sin antes hacer una llamada: A-7795. Vamos en el acto. «La Honradez», Máximo Gómez núm. 85.

### COMPRAMOS JOYAS

Antiguas y modernas, con brillantes, zafiros, rubíes y esmeraldas finas, oro, platino, plata y enchapes hasta en pedazos. Objetos de plata, bandejas, juegos de café, cubiertería y otros artículos. Rosarios de oro y plata, con cuentas de perlas, coral, amatistas, etc. Pagamos bien. Vamos a domicilio.

**CARBALLAL Y HERMANOS**

**San Rafael 138, entre Gervasio y Belascoaín. Telf. U-5744.**

## 18 UTILES DE OFICINA

### COMPRO MUEBLES DE OFICINA:

máquinas escribir, sumar y calcular, cajas caudales, archivos, sillas giratorias, baúles y maletas, oro, plata y brillantes. Pagamos más que nadie. «La Nacional», Villegas 93: A-9915.

# COMPRAS

## 19 LIBROS E IMPRESOS

**U-5484: COMPRO ENCICLOPEDIA** Espasa, Hispano Americana, Tesoro de la Juventud, Historia Universal Oacken. Obras Derecho, textos universitarios y otras obras literaria en buen estado.

**NO REGALE SUS LIBROS ANTI**guos a librerías de viejo. La librería **Albela** se los compra, pagándole más que nadie. Belascoaín casi esquina a San Rafael. Telf. U-5783.

**COMPRO LIBROS DE TODAS CLA**ses y en todas cantidades. Pago bien. Voy a domicilio. Diríjase a José Mari, librería «La Escuela», Monte y Egido.

**COMPRO LIBROS EN TODAS CAN**tidades; los pago bien. Avise a Manuel Collía, Bolívar 49 (Reina) entrada por Rayo. Teléfono M-2632. Voy a domicilio.

**LIBRERIA MONSERRAT. COM**pramos bibliotecas, resto de ediciones y libros en todas cantidades; pagamos como nadie. Llame al Tlef. M.1502 y pasamos a domicilio. Monserrate 137

## 23 OBJETOS VARIOS

**CAMPRAMOS BASTONES VIEJOS Y** antiguos de todos precios. French Brothers, Prado 77 A, bajos, teléfono A-7886

**FRUTA BOMBA. — COMPRO UN** frutal que esté en producción, en cualquier provincia. Diríjase a Urbano Fernández, Peñalver 102 esquina a División. Hospedade Habana-Madrid.

# Reparaciones

## 42 MUEBLES Y PRENDAS

### REPARACIONES DE MUEBLES
#### DE DIONISIO FERNANDEZ

Especialidad en barnices, colores y esmaltes. Combinaciones de maderas y chapas. Limpieza de muebles y envases. Especialidad: pianos y muebles de oficina. Pase por nuestro taller, en San José número 87, entre Gervasio y Escobar: U-5334.

### GRAN TALLER DE TAPICERIA
#### DE MARTINEZ

Avisa a su distinguida y numerosa clientela el traslado del taller a Sitios número 47. Tapice sus muebles con telas importadas a precios económicos. Doramos, barnizamos y reformamos toda clase de muebles. Trabajos garantizados. Recuerde: Sitios núm. 47. Telf. M-7872.

**REPARAMOS SUS MUEBLES POR** poco dinero, dejándolos nuevos. Casa Pardo. U-5761. Los modernizamos, barnizamos a muñeca y esmaltamos «Duco». Pinturas mimbres a vapor y neveras. Tapicería en general. Azogamos espejos. Trabajos garantizados. San Rafael número 130.

**BARNICE Y REPARE SU PIANO** con toda garantía y será el mueble más elegante en su hogar. Llame a Manuel Domínguez, se lo barnizará a muñeca, no se empañará ni tendrá que usar líquidos para limpiarlo. Es algo extra. Dragones frente al Teatro Martí. Teléfono M-3040.

**«EL RENACIMIENTO» TALLER RE**paración muebles. Hago arreglos, reformo, barnizo, esmalto neveras toda clase muebles, pianos tapicería general, fundas y cojines. Compro muebles. Vives 124 Telf. A5-0401.

### EXPERTOS TAPICEROS
#### U-6211 BARNIZADORES U-6211

Unicos en su clase capaz de satisfacer el más refinado gusto. ¿Necesita barnizar sus muebles? ¿Necesita tapizarlos? Pues cualquier arreglo que necesite, yo me comprometo a muy bajo costo, dejárselo a su entera satisfacción. Todos sus trabajos son garantizados. Uso pintura «Duco». Especialidad en mimbres. Su casa: Gervasio 97-A., bajos, entre Zanja y San José, o llame hoy: U-2611 y pasaré por su casa sin costo alguno. Porto y Rodríguez. Nuestros trabajos son exclusivamente a familias particulares.

### MUEBLES Y DECORACIONES
#### INTERIOR.

Amueble y decore su casa, valiéndose de expertos artistas americanos. Verdaderas creaciones, originales y artísticas. Juego de sala, modelos exclusivos y acabados, seis o más piezas, desde $175.00. Juegos de cuarto y comedor, diseñados artísticamente, correspondiendo a ideas modernas y antiguas, se hacen a la orden y con rapidez. Cortinas regias y finísimas, lámparas y pantallas primorosas (importadas), cobertores individuales y toda clase de trabajos de tapicería. Paul K. Kruger, San Lázaro Nro. 35 Telf. M-3415.

### !Repare a tiempo su nevera!

Rionda, Esmaltados por calefacción eléctrica. Infanta 52 y medio. Telf. U-3968.

### REPARACIONES DE MUEBLES
#### CASA «CORO»

Barnizamos toda clase de muebles y tapicería. Especialidad en colores, combinaciones de maderas y chapas. Limpieza de muebles a domicilio. Estrella 27, entre Aguila y Angeles. **Teléfono: M-2127.**

# VENTAS

## 48 CASAS

### VENDO EN BUENA VISTA TRES

cuartos techos monolíticos, cocina y año corriente, lugar para máquina, $1.600 con alguna facilidad de pago. Otra de madera y mampostería $900. Informes Avenida 4a entre 6 y 7 teléfono FO-1978 Sr. F. Alvarez.

### SE VENDE VIBORA. GRAN RESI

dencia sin estrenar, con cuatro cuartos, dos baños, espacioso garage y otras muchas comodidades, doscientos metros de patio. Mayía Rodríguez y Carmen, teléfono I-3055 Oswaldo.

**$6.000 SE VENDE LA CASA CALLE** de Aguila 160, sala, saleta, dos cuartos servicios. Informes Plaza del Vapor Nro. 1 vidriera Luis Estévez 365 Telf. I-6526

**VENDO EN BUENA VISTA HER**mosa casa, para larga familia o renta, media cuadra ruta 28 y tranvía, terreno anexo $3.700. Informes Avenida 4a entre 6 y 7, Sr. F. Alvarez, FO-1978

### APROVECHE GANGA

Por necesitar dinero, malvendo preciosa casa Ampliación de Almendares sala, comedor, tres amplias habitaciones, precioso baño, sin estrenar, $4.500. Cuarta y Diez. Telf FO-2212 Abel Rodríguez.

### LUJOSO CHALET

Vendo calle 12 esquina 11 reparto Nicanor del Campo, la mejor situación fabricación lujosa, precio económico, véalo hoy, hay sereno. Informa Abel Rodríguez FO-2212

### CHALET DE GUSTO, ECONOMICO

Vendo en Cortina y Estrada Palma, jardín, portal, sala, hall, 3 habitaciones, baño color, comedor, amplia cocina, cuarto, servicio criados, garage. Véalo de 3 a 6 p.m.

**VENDO CASITA MAMPOSTERIA EL** terreno sólo vale $400. Sala, 2 habitaciones y un saloncito, 280 varas. Reparto Diezmero, todo en $400. Telf. U-5183 Sra. González.

### VARADERO

Se vende casa esquina próxima Club Náutico con frente Playa Norte. Informan I-3308

# VENTAS

## 48 CASAS

### VENDO LAS SIGUIENTES CASAS

Aguacate para fabricar, 12x21 Mts., $10,000; Vedado, de esquina, 534 mts., garage: $100.00; calle 9, esquina a Sexta, A. Almendaes, $5,000-00; Vista Alegre, Víbora, 10x38, moderna, $8000-00; Cortina, Santos Suárez, moderna, $6.800-00 y otras muchas así como solares en todos los repartos. Se dan facilidades para el pago. Véame en Obispo 65, departamento Nro. 3 J. Rexach Torres, Tels. M-9688 e I-3197

### REPARTO LA SIERRA

Preciosa casa, modernísima, calle Sexta: jardín, portal, sala, recibidor, dos saletas, 5 cuartos, hall lujoso, bajo, cuarto y servicio de criados y garage: $9,500, calle Cuatro número 555, altos entre 23 y 25, Vedado.

**EN LO MEJOR DEL REPARTO BUE**navista, vendo casa mampostería y azotea, construcción de primera con bodega, y varias casitas en $4.900. Renta: $60. Omnibus ruta 9 y 28, a una cuadra. Dueño: FO-3134.

### A UNA CUADRA DE LA CALZA-

da del Cerro, vendo casa grande, antigua, garage 16x39 metros, buena para industria y vivienda. Mucha agua. Dueño: Estrada Palma 463, casi esquina a Juan Delgado. Compradores.

### CASAS

Vendemos casas en Habana, Vedado y repartos. Las mejores ofertas del mercado. Consúltenos antes de comprar. Miró, Aguiar 71: A-8577.

### PROPIEDADES EN VENTAS POR THE NATIONAL CITY BANK OF NEW YORK
#### CASAS

**CONCEPCION DE LA VALLA 29,** tres plantas, dos apartamentos, en cada planta, de sala, 3 habitaciones, baño intercalado, comedor, cocina y servicios de criados. Precio: $20,000.

**CONCORDIA 100, TRES PLAN**tas, dos apartamento, cada planta, de sala, recibidor, comedor, 3 habitaciones y baño. Precio: $35,000.

**CERRADA 24, UNA PLANTA, DE** sala, recibidor, 3 habitaciones, comedor al fondo, baño, servicios sanitarios. Precio: $4,500.

**JUAN DELGADO 112, DOS PLAN**tas. Planta baja: garage en el sótano, vestíbulo, sala, comedor, 3 habitaciones, baño, cocina, pantry baño y servicio de criados. Altos: terraza cubierta al frente, sala, 5 habitaciones, pantry, dos habitaciones al fondo con servicios de criados, jardín y campo cerrado para tennis. Precio: $17,000.

**JUAN DELGADO 168, DOS PLAN**tas. Planta baja: portal y terraza al frente y fondo, recibidor, sala, comedor, cocina y cuarto de criados y servicios. En los altos: terraza al frente, recibidor, 5 habitaciones y doble servicio sanitario. Precio: $18,000.

#### SOLARES

**SOLAR DE 670 METROS, CONCEP**ción de La Valla 27. Precio: $7.00 metro.

**COUSTRY CLUB PARK, 2537 ME**tros, en parte donde hay mucho fabricado: $1.00 metro.

**REPARTO MIRAMAR, 2 SOLARES,** 20x45 metros, calle O., entre Primera y Tercera Avenidas: $4.00 vara; dos solares, 20 por 45 metros, calle 16, entre Quinta y Séptima Avenidas: $5.00 vara.

**SITIOS Y PLASENCIA, 1124 ME**tros de terreno. Precio: $8,000.

**A. SECO PROXIMO BENJUMEDA** dos solares, 6 por 22 metros cada uno. Superficie total: 264 metros. Precio: $1,800.

**VENDO AMPLIACION ALMENDA**res, Avenida 3a. y Calle Diez, regia esquina sin estrenar, frente a la nueva Iglesia; jardín a las dos calles, 4 cuartos, baño elegante, garage, cuarto alto y servicio. Julián Alfonso. Teléfono I-5798.

**GANGAS: CERRO, CASA ESPACIO**sa, esquina: $785.00; Lawton, mampostería, tiene portal: $900.00; Habana, céntrica, mil y pico; Santos Suárez, preciosa: $2,000; también parcela, 9.50 por 23.58: $750.00; casita monolítica, cerca Belén: $1,500, o menos; Luyanó, mampostería, con portal: $1,000; otra, mampostería, inmediata Ciudad Militar: $800.00 efectivo y reconocer $1,000 hipoteca moratoriada. Prado 19: M-6513.

**VENDO: PICOTA NUMERO 77, ES**quina a Fundición, propia fabricar 3 plantas: $1,200 pesos; Picota número 106, cuadrilátero irregular, frente Picota, Fundición y Egido, propia fabricar bodega y dos plantas altas. Leyte Vidal: M-2222.

**VENDO EN MARIANAO, PROXIMO** a la Calzada, casa de mampostería, piso de mosaico, muy fino, de portal, sala, comedor, 2 cuartos, baño, cocina y traspatio: $1,400. Informes: Vallongo, Belascoaín 641.

**NAVE EN SANTOS SUAREZ, CON** jardín, portal, sala, hall, 3 cuartos, baño, cocina, patio, en $4,000. Informes: Vallongo Belascoaín 641.

### GANGA: RANCHO BOYEROS

Espléndido chalet, dos plantas, 5 cuartos, garage, 600 metros fabricación. Costó $40,000. Se da menos de la mitad. Parte contado. Resto: solares, casas, lo que quiera. Telf. M-5090 U-6723.

### MIRAMAR
#### CASAS Y SOLARES
#### 5a AVENIDA Y O.

Información completa de Casas y Solares. Con oficina en el Reparto de 7.1/2 a 2 Alberto de Ayala. Telf. F.O.F.U-03.

**BUENA OPORTUNIDAD VENDO CA**sa planta baja azotea vigas de madera Baños 559 entre 23 y 25 cuatro cuartos bajos uno alto, baño, cocina, garage, baño de criado, jardín, patio, traspatio, superficie 9x37. Precio: $7.500, llaves en la misma de 9 a 11 y de 3 a 5. Informan teléfono M-3702

**VENDO: BUENAVISTA, AVENIDA** Cuarta, moderna: portal, sala, 3 cuartos, comedor: $2,500; Almendares: Calle A., portal, sala, dos cuartos, baño intercalado, comedor: $2,500. Jorge González, Aguiar 68: M-7785.

**ALMENDARES: MODERNA, JAR**dín, portal, sala, 2 cuartos, baño, comedor: $3,500; calle Lanuza, cerca Primera, moderna, jardín, portal, sala, comedor, 3 cuartos y baño: $4,700 Jorge González, Aguiar 68: M-7785.

**ESTRELLA: DOS PLANTAS, MO**derna, sala, comedor, 3 cuartos: $6,500; Montoro, cerca Carlos III, portal, sala, hall, 2 cuartos, comedor, 2 cuartos altos: $5,500. Facilidades de pago. Jorge González, Aguiar 68: M-7785.

**CASA MODERNA, HABANA: $4,500,** libra gravamen: sala, comedor, tres cuartos, regio baño, monolítica, fabricación primera, mucho frente; otra, calle 19, Vedado: $6,000, Aguiar 98: M-6880.

**PRIMERA Y DOCE, AMPLIACION** de Almendares. Vendo sin estrenar, tres habitaciones y otra de criados, hall, buen baño, cocina, pantry, patio y otras comodidades. Dueño: Vázquez: FO-3983.

**VENDO: LA SIERRA, QUINTA EN**tre 6 y 8, sin estrenar: cuatro habitaciones, otra de criados, dos baños colores intercalado, comedor, cocina, pantry, closets, garage, patio y traspatio: FO-3983.

**CALLE 28, ENTRE SEPTIMA Y NO**vena, Miramar, sin estrenar: portal, vestíbulo, sala, gabinete, tres grandes habitaciones, elegante baño y todas las demás comodidades. Facilidades de pago. Véala. Informes: Telf. F-3308.

# VENTAS

## 48 CASAS

**SE VENDE LA CASA MAS FRESCA** y sana del R. Luyanó, Santa Felicia 414 entre Cueto y Rosa Enríquez tres cuartos, sala, saleta, comedor, garage y un solar al lado, que la hace esquina de fraile. Informes Lealtad 141

### SE VENDE A PRECIO RAZONA-

ble, casa de tres plantas, compuesta de seis apartamentos grandes y uno pequeño, en la azotea. Situada en Concordia número 100, entre Escobar y Gervasio. Buena renta. Informes: National City Bank O-Reilly y Compostela, Departamento de Créditos.

### BOLETIN DEL DIA
### PEDRO DE LA CUESTA
#### INVERSIONES

### HABANA: $4,000

De contado y resto hipoteca moratoriada de $2,400, en la calle Progreso número 13, a media cuadra de Monserrate, edificio «Bacardí», etc. Mide: 6.11 por 19.0. Propio para fabricar varias plantas. Pedro de la Cuesta: A-8697 y FO-2419.

### VEDADO: $16,500

Chalet moderno, de citarón y placa monolítica, en la gran calle Paseo. Compuesto de jardín, portal, sala, vestíbulo, recibidor, comedor, cocina, cuarto de familia con servicios, cuarto y servicio de criados, garage al fondo, con cuarto y servicio de chofer, patio y traspatio, con frutales. En los altos: cinco habitaciones con dos baños intercalados, terraza y escalera de mármol. Puede reconocer, si quiere: $8,000 de hipoteca moratoriada. Cómprela con $8,500. Pedro de la Cuesta: A-8697 y FO-2419.

### ALMENDARES: $5,200

A dos cuadras de la Curva de Montalvo, calle D. entre 12 y 14, acera de sombra. Moderna: jardín, portal, sala, hall, dos habitaciones bajas y una alta, baño intercalado en colores, cocina y garage. Pedro de la Cuesta: A-8697 y FO-2419.

### AMPLIACION DE ALMENDARES: $6,500

Con facilidades, parte en hipoteca y parte en alquileres: jardín, portal, sala, hall, tres habitaciones, baño intercalado, comedor al fondo, servicio auxiliar, salón alto, propio para biblioteca o estudios, cocina de primera, dos cuartos de criados con servicios, patio, garage, terraza, traspatio, completamente moderna. Pedro de la Cuesta: A-8697 y FO-2419.

### AMPLIACION DE ALMENDARES: $9,000

En la gran calle Doce, residencia de dos plantas. Compuesta de jardín, portal, vestíbulo, sala, comedor, cocina, cuarto y servicio de criados, garage al fondo, gran traspatio con frutales. En los altos: cuatro habitaciones dos terrazas, baño completo. Acera de sombra. Pedro de la Cuesta: A-8697 y FO-2419.

### COLUMBIA, CIUDAD MILITAR: $9,000

En la gran calle Octava Avenida entre E. y Primera, residencia con 1,250 metros de terreno, rodeada de jardines por todos lados: portal, sala, recibidor, comedor, habitación con baño completo para familia, cocina, garage al fondo, 2 cuartos y servicio de criados. En los altos: recibidor, tres habitaciones, baño completo, tres terrazas. Projia para persona de gusto. Pedro de la Cuesta: A-8697 y FO-2419.

### CERCA DE LA TROPICAL: $2,200

En la calle Godínez letra G., entre Columbia y Buenavista. Mide 6 por 20: portal, sala, dos habitaciones, baño intercalado, comedor, cocina, patio y otro cuarto. Unica ganga a una cuadra y media de la Calzada de Columbia y media cuadra del tranvía. Pedro de la Cuesta: A-8697 y FO-2419

### AMPLIACION DE ALMENDARES: $7,000

Calle Nueve entre las Avenidas Nueve y Diez, preciosa. Compuesta de jardín, portal, sala, hall, tres habitaciones, comedor, baño intercalado, cocina, patio, garage, cuarto y servicios de criados y traspatio. Pedro de la Cuesta: A-8697 y FO-2419.

### ALTURAS DE ALMENDARES: $10,500

Residencia de dos plantas. Compuesta de jardín portal, sala, biblioteca, recibidor, comedor, terraza cubierta de cristales, cocina, dos cuartos de criados y servicios, garage para dos máquinas, patio, cuartos de criados máquinas y patio. En los altos: cuatro habitaciones, baño completo, terrazas preciosas. Está vacía. También se alquila. Pedro de la Cuesta: A-8697 y FO-2419.

### LOMA DE CHAPLÉ: $8,000

A una cuadra de la Calzada de Jesús del Monte. Compuesta de jardín, portal, sala, habitación de familia con servicios, pantry auxiliar, comedor, terraza, cocina, cuarto y servicio de criados y patio. En los altos: dos habitaciones, baño intercalado completo, con closet, terrazas al frente y al fondo. Contemple La Habana desde su casa. Pedro de la Cuesta: A-8697 y FO-2419.

### SOLARES

Vedado: calle 6 esquina, mide 23 por 23, a $15.00 metros; Alturas de Almendares, Avenida Central, en la loma, mide 18 por 46, 875 varas, a $3.25 vara; calle 14, Almendares, mide 10 por 47, a $3.00 vara; calle E. mide 10 por 47, a $3.75 vara, sombra, único por fabricar; Ampliación, calle 12, entre Sexta y Séptima Avenidas, 12 por 46, a $3.50 vara, sombra; La Sierra, calle 8 y A., esquina de fraile, mide 23.17 por 21.65: $2,200. Y gran cantidad de ellos, en todos los repartos.

### OBRAPIA NUM. 36 DEPARTAMENTO Nro. 1

**ALTURAS MIRAMAR, 14,000 FREN**te a Calzada de Columbia, chalet estilo español, punto inmejorable, sale a $20 metro, fabricación a la Calzada del Vedado. Alberto Ayala, FO-3703 de 7 a 2.

**SE VENDE ACABADO DE TERMI**nar, chalet en el reparto Kohly, Avenida Central, construcción primera, paredes citarón, marcos caoba, carpintería cedro. Compuesto sala, comedor, tres cuartos, baño, cocina, pantry, cuarto criados y garage, jardín al fondo. Trato directo. Manzana Gómez Nro. 264.

**HABANA, $6.500 PLANTAS, CADA** una 4 cuartos y demás comodidades, moderna, 400 metros fabricados sale a $15 fabricación y terreno renta $55. Alberto de Ayala FO-7303 de 7 a 2.

**SANTOS SUAREZ: VENDO CASA DE** mampostería, dos cuartos comedor, cocina, servicios, patio y traspatio. Superficie: 470 varas. También cambio por finquita cerca de La Habana, en Carretera Central. Dueño: Muralla 7, altos, apartamento número 1.

**SE VENDEN: UN CHALET EN EL** Vedado, calle Línea cerca de 17, en $25.000-00; una casa apartamentos buena renta en el Reparto Almendares; un terreno en la calle San Miguel entre Mazón y Basarrate. Banco Nova Scotia 314 M-1428.

# VENTAS

## 48 CASAS

**GANGAS: CERRO, CASA ESPACIO**sa, esquina: $785.00; Lawton, mampostería, tiene portal: $900.00; Habana, céntrica, mil y pico; Santos Suárez, preciosa: $2,000; también parcela, 9.50 por 23.58: $750.00; casita monolítica, cerca Belén: $1,500, o menos: $1,000; otra, mampostería, inmediata Ciudad Militar: $800.00 efectivo y reconocer $1,000 hipoteca moratoriada. Prado 19: M-6513.

### LAS ULTIMAS GANGAS

Vendo: seis casas modernas, para renta; tres casas para inquilinato; dos casas de huéspedes amuebladas. Informan: Salud 13. Se compran muebles: Soto: A-9311.

### PRECIOSA CASITA

La vendo en la calle Figuras en 4.700 da una renta de un 9 por ciento limpo. Informa: Castroverde, A-6602, de 8 a 1 p.m.

**SE VENDE UNA CASA CON POR**tal, sala, comedor, dos cuartos, baño intercalado, cocina, garage y patio, tiene dos meses de construida, toda de mampostería $1.800.00. Informa Praga Nro. 1, Reparto Zich, Jacomino.

**VENDO: $11,000 CASA MODERNA** dos plantas calle Animas, sala, comedor, tres cuartos, baño intercalado, cocina, cada planta. Informes: San Lázaro 195, altos, A-9173.

**VENDO $6,500 CASA MODERNA DOS** plantas Habana, cada planta con sala, saleta corrida, 4 cuartos, baño completo intercalado, comedor al fondo, cocina, patio. Informes: A-9173. San Lázaro 195, altos.

**OPORTUNIDAD. LUJOSISIMA RE**sidencia La Sierra, dos mil varas, rodeada hermosos jardines, finos mármoles, pinturas aceite, lujosa decoración, todo flamante, fabricación inmejorable, bar, capilla, $25,000, facilidades. Informes: San Lázaro 195, altos, A-9173.

**VENDO CHALET MONOLITICO.** Jardín, portal, sala, comedor, dos habitaciones, baño intercalado, cocina, garage. Reparto Porvenir. Muy saludable. Agua abundante $1,800. Peters: I-5430. Ganga única.

### MIRAMAR

Vendo solares a la brisa, calle 12 entre 5 y 7. Precio: a $4.25 vara. Informan I-3197

**EN 500 PESOS, VENDO SOLAR, CON** 786 varas de terreno, calle Avellaneda casi esquina a Gertrudis, reparto Rubio, Víbora; otra, en $650.00, calle Dos cerca Zapata, Vedado. Superficie: 10 por 20 metros Dueño: Muralla 7, altos, apartamento número 1.

### REPARTO MIRAMAR. PARCELA

Medida ideal. Acera de sombra. Contigua a la esquina. Séptima Ave. entre 28 y 30. Informa: Luís Larrea, Reina 14. Telf. M-9498.

**AMPLIACION ALMENDARES EN** la gran calle 12 acera sombra, 12 por 47, chalet 2 plantas 329 m2, fabricación 1a., citaron, monolítica, fachada ladrillo y medio. Altos 4 dormitorios, 3 closets, 2 baños de lujo, 2 terrazas, azotea. Bajos: jardín, portal, hall, sala, saleta, hall con escalera mármol y servicio auxiliar, comedor zócalo caoba, pantry, cocina compoleta, cuarto y servicios criados, garage con cuarto y servicios altos, lavadero, patio y traspatio mementados. Ganga: $10.500. Dueño FO-2145.

### LUZ, CERCA EGIDO: $8,000

Monolítica, estructura acero, rentando $60.00. También se cambia por solar en Miramar, recibiendo diferencia efectivo. Olózaga: FO-3306.

**SE VENDE UNA LINDA CASITA** quinta en el lugar más alto de la Habana. Se da barata. Informan en la misma, reparto Diezmero, frente a la sociedad.

**LA SIERRA: SE VENDE CHALET** con cuatro cuartos, dos baños. Renta magnífico interés. Informes: Banco Comercial, Aguiar 73.

### Precio de ganga
#### VENDO
#### JESUS DEL MONTE 417

**Casa de Manpostería, azotea y tejas, 530 metros planos de superficie. Compuesta de sala, saleta, un salón corrido de 4.20 por 17 metros, dos cuartos, cocina de gas, dos baños con servicios completos y un hermoso sótano. Unica oportunidad. Escríbanos y gustosamente lo atenderemos. Informes: Calle F número 34, Vedado, Habana, Oficina de Inversiones.**

**AVENIDA DE ESTRADA AL COUN**try Club al lado del Bohío, gran chalet lujosamente amueblado y decorado; 4 habitaciones, tres baños gran living room, comedor, hall y pantry; amplios closets, 2 cuartos de criados y garage, 6,000 Mts. de terreno y patio Sevilano. Informan: M-1454 y F-3292 y en la misma.

**VEDADO: 35,000 cerca PASEO Y 21,** bonita dos plantas cuarto y baño en los bajos, otras $8,000 y $14,000. Alturas de Miramar y Almendares y varias en repartos. Alberto Ayala. FO-3703 de 7 a 2

**VENDO CASA MODERNA UNA** planta, Avenida Sexta entre 11 y 12 Ampliación Almendares, acera sombra y brisa, media cuadra ruta 30, jardín, garage, portal, sala, saleta, amplio hall, cuatro grandes habitaciones, closets, baño completo intercalado, comedor, pantry, cocina, cuarto y servicio criado, lavadero, patio cementado Precio de situación: Para verla llame I-7017 antes de 7 p. m.

## 9 SOLARES

**SOLAR IDEAL PARA FABRICAR:** a la brisa, llano y punto alto, cuatro cuadras Calzada Columbia, Ave. 7 entre calles 1 y 2 mide 18x47 varas a $1.25. Dueño: FO-3134.

**EN LA GRAN CALLE DE ALMEN**dares entre D y E entre grandes residencias y próximo Quinta Avenida, vendo solar llano a la brisa 10 por 46 en $1,700. Dueño FO-3134

**SE VENDE TERRENO 5a ENTRE** 4 y 2, reparto La Sierra, acera sombra. 16.75 por 47-17 varas. Precio: $5.00 vara. Informes: U-5266

**VENDO PRECIOSO SOLAR, JUAN** Delgado entre Milagros y Libertad situado entre las casas Nros. 207 y 213. Mide 792 varas. Excelente vecindario, Su dueño, Juan Delgado 255, teléfono I-3308

**VENDO BARATO ESPLENDIDO SO**lar Revolución entre Avenida de Acosta y Antonio San Miguel, media cuadra del Parque Emilia Córdova y dos cuadras de la Calzada, 904 varas. Su dueño, Juan Delgado 255. Teléfono I-3308.

**VENDO HERMOSA PARCELA DE** terreno. Inmejorable situación. Mide 6,168 varas. Con frente a las avenidas Antonio San Miguel (adoquinada) Avellaneda y Lagueruela. Una cuadra del Parque Córdova. Terreno alto y llano. Muchos frutales. Aprovech e esta oportunidad. Su dueño: Juan Delgado 255 Teléfono I-3308

### SOLAR O PARCELA CALLE 17,

en $1.850. Fíjese bien, en la gran calle 17 del Vedado. La única oportunidad esquina sombra: $3.500. M-6886, Aguiar 98.

### SOLARES YERMOS EN VENTA

Se vende parcela de terreno yermo, entera o en solares con frente a la Avenida del Porvenir, en Luyanó, a una cuadra de la Calzada, Informes: Joaquín Boada, Teléfono: F-5956

### SE VENDE O ALQUILA

Parcela de terreno 50x48 metros que linda con el patio del ferrocarril en Luyanó; muy propio para industria y a media cuadra de la Calzada con la ventaja de tener chucho del ferrocarril. Informes: Joaquín Boada, teléfono F-5956

# VENTAS

## 49 SOLARES

**VERDADERAS GANGAS — UNICAS** oportunidades. Frente chalets barraqué, una cuadra Calzada Columbia, una cuadra tranvías, próximo Colegio Belén, alto saludable, fabricando al lado, parcela mide 10x24, $650. También esquina, mide 22x24, $1.400. Marrero. Aguiar 27 M-7774

**GANGA. SANTOS SUAREZ. CALLE** Dolores entre Zapotes y San Bernardino, sombra, aceras nuevas, mide 10x13. Precio: $400. También mayor medida. Marrero, Aguiar núm. 27. M-7774

### SOLARES DESDE $375

Concepción entre 18 y 19, acera brisa, 125 metros del tranvía agua alcantarillado, luz, aceras, calle asfaltada de 16 metros de ancho, parcelas grandes y pequeñas. También a fabricamos. Más informes: Contratista Romero Jordán, Obispo 65 bajos, departamento 9: A-9401.

**ALMENDARES: JUNTO TELEFONI**ca calle 11 y Ave. Consulado parcela centro a la brisa 10x22 $700; otra 12x22, $825. Otras más, frente Parque y grandes residencias. Dueño: FO-3134

### PLAYA VARADERO

Tenemos varios solares con frente a la Playa Azul y también cerca de Dupont. Buenos precios. Ahora es la oportunidad de comprar. Miró, Aguiar 71. Telf. A-8577.

### SOLARES Y PARCELAS EN MIRAMAR

La Sierra y Almendares. Bien situados, buenas medidas y mejores precios. Llámenos, si quiere hacer una buena compra. Miró, Aguiar 71. Telf. A-8577.

**SE VENDE MUY BARATO, SOLAR** en la Calzada de Palatino. Tiene fabricado una casa, varios cuartos. Mide de 1,700 varas. Informes: Iglesias, Cerro y Auditor, bodega, de 11 a. m. a 1 p. m. Telf. M-5041.

### MIRAMAR, CALLE 8
### $3.50 VARA

Entre Quinta y Séptima, dos solares juntos o separados, 1,251 varas, cada uno. Otros muchos con facilidades de pago. Olózaga, 8 esquina a Tercera Avenida: FO-3306.

**VENDO SOLAR EN AMPLIACION DE** Almendares, calle Sexta esquina a Trece, la que hace esquina. Mide 23 varas de frente, por 46 de fondo. Total: 1058 varas planas. Leyte Vidal: M-2222.

**SE VENDE SOLAR BIEN SITUADO.** Dolores entre Porvenir y Octava. Reparto Lawton. Informan: Diez de Octubre 640 (1412) moderno, bajos.

### MIRAMAR

$3.50 vara, acera de sombra, solar completo de 1,250 varas, calle Ocho entre Primera y Tercera. Alberto de Ayala: FO-3703, de 7 a 2.

**SOLAR O PARCELA, CALLE 17, EN** $1,850. Fíjese bien, en la gran calle 17 del Vedado. La única oportunidad, esquina, sombra: $3,500: M-6886, Aguiar 98.

**APROVECHE LA OPORTUNIDAD DE** comprar terrenos baratos en la parte más alta, más bonita y de más porvenir de La Habana, es decir, a ambos lados del Río Almendares, bien dal lado de Vedado, o del lado de Marianao. Informan: Tefs. FO-1513 y M-9941. También se vende un magnífico terreno, e único que queda, en Calzada esquina a Paseo, Vedado.

### PARA INDUSTRIA

Vendo parcelita esquina verdadera ganga, a 4 cuadras de Cuatro Caminos y 2 de Belascoaín. Precio: $10 metro (215 metros), en donde vale 25 o 30 pesos. Informa Castroverde, Telf. A-6602, de 8 a 1 p.m.

**SOLARES, VEDADO, GANGAS: ES**quina, calle 19, excelente situación: $4,800; centro, calle 21, sombra, 14 por 34, en $2,650; otro, cerca de 23: $3,300: M-6886, Aguiar 98.

### SE VENDE

Un bonito terreno en el Vedado calle 19 casi esquina 18, mide 11.79 por 49.53 varas. Ultimo precio $5.75 la vara. Informan Telf. F-3936

**VENDO MIRAMAR SOLAR ESQUI**na 29 por 30 varas, parte alta, medida ideal nada mejor situado Séptima Avenida esquina a 26 precio situación directamente dueño, Rodríguez FO-2212

### FABRIQUE SU CASA A GUSTO

Solares y parcelas de todas las medidas, radicados en los mejores repartos, buenas calles y vías de comunicación, a precios al alcance de todas las fortunas.

### ALTURAS DE ALMENDARES

Gran Avenida de La Paz, acera de la sombra, 16.68 y 17.68 por 45, a $6.00.

### ALTURAS DE ALMENDARES

Avenida del Río, 15 por 37, a $6.00.

### MIRAMAR

Tercera cerca de 26, mide 20 por 45 a $3.50 metro.

### ALMENDARES

Calle 14, sombra, 10 por 45, a $2.60; 10 por 45, a $2.20; 22.17 por 45, esquina, a $3.20; 22.17 por 21, esquina, a $3.20; 12 por 22 a $3.20; 22.17 por 45, esquina, a $2.40; 22.17 por 21, esquina, a $2.60; 12 por 22, a $2.60; calle 11, cerca de Primera, 12 por 35, a $2.70; calle 11, cerca de Tercera, 15 por 35, a $2.90; calle Segunda, 12 por 34, a $2.70; gran Avenida 12, entre 10 y 11, 12 por 46, a $3.00.

### VIBORA

Calle Libertad 10 y 20 por 40 ms. a $2.25. Estos precios sólo por este mes. Informes directos al comprador: Victoriano Alvarez, calle 14 y D., reparto Almendares: FO-3786.

### BILTMORE

**Vendemos un espléndido solar a la acera de la sombra y de la brisa en la avenida principal. Tiene alumbrado, teléfono y excelentes comunicaciones por estar frente a guaguas. Casa nueva opuesta. Precio muy atractivo.**

### MENDOZA Y Ca.
#### OBISPO 63

### CALLE 23, ESQUINA: $9,500

Vendo la mejor esquina de 23, rodeada de grandes residencias. Mide 26.39 por 33. Propietario: J. González, O-Reilly 26: M-2602.

**TERRENO EN PEDROSO. CALLE AS**faltada, acera alcantarillado y agua, a cuadra y media de Infanta, con 3.000 varas y frente a tres calles. Se vende todo o parte. U-1710.

**LOTE DE TERRENO. EL MEJOR SI**tuado para establecer industria de importancia. Mide 17,410 varas cuadradas superficiales. Tiene alcantarillado, agua, luz y teléfono, linda con ferrocarril de Havana Central, entre los Paraderos Batista y Bien Aparecida, lindando además con el Río de Luyanó. Precio: $1.75 vara. Además varios lotes más pequeños, situados en el reparto Batista, muy próximos a Luyanó y con muy buenas vías de comunicación. Para más informes: Jorge Batista, E. Doce. Telf. X-2874.

**SOLARES. — SE VENDEN DOS DE** esquina en la proyectada «Gran Avenida al Saratorio «La Esperanza», Nápoles Fajardo y Cisneros, con 675 metros y Nápoles Fajardo y Heredia con 390 metros. Para el primero, hay aprobado proyecto de seis casas y establecimiento. Informan Edificio Llata, Aguiar 116, departamento 12, de 3 a 5. Teléfono M-1322

# VENTAS

## 49 SOLARES

### PARCELAS ESPECIALES EN TERRENO LLANO, SIN DEFECTO ALGUNO, EN LOS MEJORES REPARTOS
### FABRIQUE SU CASA A SU GUSTO

10 por 23.96, la parcela en 750 pesos; 12 por 23, la parcela en 750 pesos; 12 por 35, la parcela en 1,100 pesos; 22 por 23, esquina: 1,350 pesos; 10 por 47, sombra, en la mejor calle de Almendares, la parcela: 1,750 pesos; 10 por 45 la parcela: 1,150; 10 por 40 metros, Libertad, Víbora: 1,100 pesos; 20 por 40, la parcela: 2,000 pesos; 9 por 30 varas, Vedado, calle 21, sombra, parcela: 4,320 pesos: 27 por 30, calle 21, sombra, parcela: 12,000 pesos Para lerlos y demás informes: Victoriano Alvarez: FO-3786.

### ALTURAS DE ALMENDARES

Oportunidad. Lo mejor de Alturas de Almendares, media cuadra del Stadium de «La Tropical», vendo solar mide 599 varas con 14 y media de frente, a $6. No corredores. Informes A5-4821.

**SE VENDE TERRENO CALLE 25 EN**tre 24 y 26 de 16.52 por 31.24 varas con una nave construida a $6.00 vara contando nave. Manzana de Gómez Nro. 264

**REPARTO KOHLY, SOLARES $3.00** vara frente Ave. Central y Avenida Bruselas. También en el Vedado esquinas de 25 y 32 y 30, esquina de Paseo y Calzada, acera sombra. Varios cerca Belén, trato directo. Manzana Gómez 264.

## 50 FINCAS RUSTICAS

**MAGNIFICA FINCA, FRENTE CA**rretera Quivicán, 6 caballerías, cinco mil árboles frutales, 5 casas, 5 pozos, bien cercada, precio razonable. Informes «La Oportuna». Neptuno 177 esquina Gervasio.

**VENDENSE VARIAS FINCAS RUS**ticas de media caballería en adelante en carretera, cerca Habana, no cobran comisión, frutos menores. Informes San Lázaron 360 bajos, pegado Belascoaín Llenín.

**VENDO VEREDA NUEVA, DOS CA**ballerías llana colorada fabricada, arboleda frutal, platanal, siembras, pozos, cercada, bueyes, vacas, cerdos, gallinas, $2.800, facilidades. Juan Miguel Fernández, Vereda Nueva.

**REGALO FINQUITA DE CAFE EN** Caney del sitio Oriente, tierra de primera magnífica aguada buena casa, cocal, cedros, árboles frutales, producción aproximada, cien quintales; último precio: $750.00, dueño: José García, Puerta Cerrada Nro. 75 Habana

**VENDEMOS FINCA DE RECREO,** Curva de Cantarranas, con una superficie de 10,500 metros, casa de madera y teja, 4 cuartos, sala, comedor, baño completo, garage y cuarto de criados, gran pozo, luz eléctrica y teléfono. Toda sellada de árboles frutales en producción. Precio: $6,000. Informes: Quintana e Hijo, Chacón 23: M-8182.

**VENDEMOS EN CANTIDAD RAZO**nable plantación de fibra de henequén, en Nuevitas, con 83 caballerías de terrenos, más de dos millones de plantas productivas, edificios, maquinaria desfibradora y motores, almacén de empaque, prensas, equipo completo de oficina y miscelánea; suficiente postura para replanto. Ideal para instalar maquinaria de jarcia en conexión con la plantación y el equipo de desfibrado existente. Compañía Agrícola de Henequén, S. A., Nuevitas, Cuba.

## 51 ESTABLECIMIENTOS

**EL MEJOR NEGOCIO. — POR NO** poderlo atender se vende la fuente de soda sita en Reina 75, entre San Nicolás y Manrique. Informan en la misma.

**SE VENDE EN $400 00 UN CAFE-**cantina tiene juego de dominó y también un apartamento con un trapiche de guarapo, muy poco alquiler; está situado en San Francisco y 9a. Reparto Lawton. Informan en el mismo

**VENDO EN MIL PESOS CAFE CAN**tina fonda y Billares propios, una Lechería en $250; una Casa Huéspedes en $550; arriendo un comedor, Vilegas y Teniente Rey, Vidriera Café Alfredo.

**BARBERIA. SE VENDE UNA CON** dos sillones, buena clientela, además un sillón (ganga) Obispo 82, por Villegas.

### UNA GRAN CANTINA EN MER-

cado Unico, propia para dos socios: 1,200 pesos, venta diaria: 25 pesos, deja 200 pesos garantizados; bodega sola en esquina, barrio de Jesús del Monte, extensa barriada, amplio contrato, alquiler: $15.00, casa para familia: $1,000; café-cantina, Muralla, mitad valor: $1,400, ventajoso contrato, venta diaria: $30.00; vidriera de dulces, con depósito de café, en el Mercado Unico: $350.00, deja libre 50 pesos. Informes: Carballo, café «La Diana», Reina y Aguila.

**SE VENDE UN CAFE CANTINA Y** fonda no se paga alquiler, no corredores. Informan en Sitios Nro. 10 altos.

**VENDO FONDA EN CALZADA ES**quina, no paga alquiler, vende de contado $15.00, tiene muchos abonados y casas para vivir sin ningún alquiler. Se vende muy barata por tener que embarcarme. Informes: Galiano y San José, café, M. Torres.

**POR ASUNTO QUE SE DIRA AL** comprador, vendo negocio compra y venta de muebles y herramientas, bueno para 2 socios, casa barata casa para familia, si desea. Informan: Diez de Octubre 226

**VENDO LA MEJOR BODEGA, SITUA**da en el mejor punto de la capital. Largo contrato y módico alquiler. Bien atendida y garantizamos vende más de 100 pesos diarios, al contado y sin cantina. Trato directo: Gómez y Cruz, Obispo número 65, departamento número 1. Habana.

### SE VENDE MAGNIFICO CAFE-

cantina y restaurant, en punto céntrico. Informes: E. Goizueta, calle Habana 216.

**VENDO BODEGA SITUADA EN LO** más céntrico de la Habana; vende 40 pesos diarios; paga de alquiler $25. La doy a prueba. Llame al Teléfono M-4890.

## 52 BOVEDAS Y PANTEONES

**BOVEDAS Y OSARIOS LISTAS PA**ra enterar a 120.00; osarios solos a $30.00 Traslado restos a 12.00 informes Rogelio Suárez Hijo, portales de recha a la entrada del cementerio. Teléfono F-2382

## 53 AUTOMOVILES - ACCESORIOS

**POR EMBARCARME VENDO LA** acción de un Studebaker 35, seis cilindros, radio, vestidura cuero, acabado pintar. Está completamente nuevo. Véalo antes de la 1 p. m. Garage Montañés Gloria y Economía.

**VENDO: BUICK DEL 31 CON 6** ruedas de alambre, $250.00; Chevrolet del 27 en $115, se dan a prueba. Su dueño F. Bossa, puede verse 26 Nro. 113 entre 13 y 15 Vedado.

**CHEVROLET 35, LIGERO, 2 PUER**tas, hoy $295.00; Ford 33, cuatro puertas: $385.00; cuña Ford: $150.00; otra: $95.00; Dodge 38, nuevo: $1.200 y otro. Hago cambios. Reina 24. Telf. M-4366. Braña.

**VENDEMOS AUTOMOVILES DE 50** pesos en adelante, buenos de gomas, mecánica y pintura. Apúrese, separe el suyo. Liquidación de piezas de autos y camiones. Latour, Zanja y Lucena.

# VENTAS

## 53 AUTOMOVILES - ACCESORIOS

**VENDO FORD 4 PUERTAS DEL 3**[illegible] en buen estado, bajo precio, $29[illegible] teléfono A-6297

**SE VENDE FORD 1936, SEDAN,** [illegible] puertas, magnífico de todo. Se regala en $575.00 y se da a plazos. Alvarez: 25 número 7, casi esquina a Marina.

**FORD 1937, SEDAN DE LUJO, VES**tidura de piel, bueno de pintura, gomas, etc. Lo quemo en $675.00. Véalo en casa Alvarez: 25 número 7, casi esquina a Marina.

**CAMION FORD 1931, DE LOS ECO**nómicos, de 4 cilindros, chassis largo y gomas dobles. Barato y a plazos. Alvarez: 25 número 7, casi esquina a Marina.

**FORD 1935, SEDAN 4 PUERTAS** con muy buenas gomas y pintura, motor garantizado. Precio: $475.00. Doy facilidades. Alvarez: 25 número 7, casi esquina a Marina.

**FORD 1935, CUPE, PROPIO PARA** viajantes o profesional, acabado de pintar y ajustar, con garantía. Buen precio, y con facilidades. Alvarez: 25 número 7, casi esquina a Marina.

**SE VENDEN VARIOS CARROS DE** repartir cigarros, cuyas carrocerías están en magníficas condiciones. Cualquier precio. Informan: Cerro 60[illegible] antiguo, bajos.

**CHRYSLER 75, ABIERTO, TIPO** sport, gomas, fuelle, vestidura todo nuevo, cornetas, está en perfectas condiciones. Para verlo Garage Llave, Piñera entre Calzada Cerro y Santa Catalina.

### LINCOLN 36 Y 37

Tenemos los mejores carros de uso Lincoln, garantizados y revisados, buenos de goma y pintura. Damos facilidades de pago. Pregunte por Sobrino, «Auto Mundial, S. A». Telf. F-5518

### FORD DEL 35, 36 Y 37

Aproveche las oportunidades que le brindamos de adquirir uno de estos carros a los mejores precios, con grandes facilidades de pago. Pregunte por Ramón Blanco, Auto Mundial, S. A., 23 y 10, Vedado F-5518

### WILLYS KNIGHT 1937

Lo vendo a la primera oferta razonable por tener que embarcarme, está como nuevo. Pregunte por Wally Hernández al teléfono F-5518

### CAMIONES DE REPARTO

Ford del 34 y 35, todos en perfecto estado de mecánica y gomas. Damos facilidades de pago. Pregunte por Pedro Suárez, Auto Mundial S. A. 23 y 10. Vedado, F-5518

**«GANGA, SE QUEMA» UN AUTO**móvil Nasch 4 puertas propio para el alquiler en $80.00, (ochenta pesos) y un De Soto del año 35 garantizado, vista hace fe. Informes San Lázaro y Marina. Garage, preguntar por Julián.

### ¡¡GANGA!!

En $85 se vende magnífica motocicleta alemana NSU, Modelo 1937, consume un galón 150 kilómetros. Informa: Hugo Gabelmann, Antonio San Miguel s|n, Iglesia Paula, de 1 a 9 p.m.

**CHEVROLET 1930 DOS PUERTAS** en perfectas condiciones: $180.00 FO-3126

**VENDO UN FORD 31 CERRADO** [illegible] puertas cinco gomas nuevas en 2[illegible] pesos, un Plymouth 4 puertas abierto con chapas, 80 pesos. Garage Vives 145 Informa Mateo.

**FAMILIA POR AUSENTARSE VEN**de sus automóviles Buick y Ford 1935 al 1936 están como de paquete, muy baratos, verlos calle nueve entre J e I garage Encanto, Vedado.

**VENDEMOS VARIOS CAMIONES** Ford Chevrolet eje flotante, 36, 35, 34 con distintas carrocerías. Buena mecánica goma y pintura. Precios reajustados. Aproveche la ocasión. Latour, Zanja y Lucena.

**CHEVROLET 2 PUERTAS, 1930 EN** perfectas condiciones, $180. FO-312[illegible]

**VENDEMOS LINCOLN DEL 31 CA**[illegible] nuevo cerrado 4 puertas, un Rolls Royce inmejorable, gomas y mecánica. Aproveche que estamos deseosos de vender. Latour. Zanja y Lucena.

**VENDO A PRIMERA OFERTA RA**zonable, un Lincoln cerrado, siete pasajeros, Limousine. Está nuevo Modelo 1932. Puede verse en garage «Eureka», Concordia y Lucena. Dueño: M-5951. Sr. Moras.

**PYROIL**

**GENUINO**

Indispensable para su motor, sea éste de automóvil, Diessel industrial o marino. Larga vida y economía inmediata. Unicos distribuidores en Cuba:

**«LUBRICANTES AUDEC, S. A.»**

**Arbol Seco y Desagüe. Telf. U-1276**


**CUÑA FORD 1930, COMO NUEVA** funcionando admirablemente. Se vende a precio atractivo. Facilidades de pago. Agencia Ford de Marianao.

**CARROCERIA PULLMAN, PARA** guagua, en buen estado. Sólo necesita ligeras reparaciones. Se vende de baratísima por no necesitarse. Agencia Ford de Marianao.

**OPORTUNIDAD PARA EL QUE NE**cesite un automóvil barato. Tenemos diez automóviles chicos, reparados y funcionando perfectamente. Buenas marcas. Tenemos carros y precios increíbles. Agencia Ford de Marianao.

**VENDO CUÑA CHRYSLER CON CIN**co gomas completamente nuevas y vestidura y pintura, todo buenas condiciones; si usted la necesita véala en Suárez 92 que es una ganga, no pierda esta oportunidad.

**SE VENDE UN CHEVROLET 193**[illegible] perfectamente nuevo sólo 4,0[illegible] kilómetros, cuatro puertas, tipo Master de Luxe muchos extras, sólo [illegible] meses de uso. Muy barato. Gustavo Bustamante Paseo y 19 teléfono F-4058

**CAMION CHEVROLET DE REPAR**to, carrocería de fábrica, cerrado 1936. Se vende. Verlo en Peñón [illegible] esquina a Calzada del Cerro.

**VENDO CHEVROLET 33, SEDAN DE** lujo, ruedas laterales, pintura de fábrica, rueda libre, 35 kilómetros por galón, como nuevo; Packard turismo 7 pasajeros, del 28, completo. Príncipe 14, garage. Alvarez.

**NASH SEDAN 1936, SEIS CILIN**dros, cuatro puertas, perfecto estado, muy económico. Ganga: $500.00. Verlo: garage Animas entre Escobar y Gervasio. Informes: Aguiar 6[illegible] M-7785.

**VENDO MIS AUTOMOVILES, USO** particular Buick 1936 al 1937 y Dodge 1933 están como nuevos, es una ganga. Línea 761 esquina a Dos. Vedado.

**SE VENDE FORD, 1935, VESTIDU**ra de cuero y radio General Electric, en perfectas condiciones. Informa su dueño, Sr. Ruiz. M-1824.

**POR EMBARCAR, VENDO BARATO** magnífico Studebaker Presidente, color beis, pintura de fábrica, en muy buen estado de conservación. Puede verse de 9 a 2 de la tarde, en Avenida de Almendares, tercera casa pintada de rosado, en la acera de la derecha, casi esquina a Avenida de Paz, Alturas de Almendares.

## 54 MAQUINARIAS

**SE VENDE UNA SIERRA SIN-FIN** de 27 pulgadas, en buenas condiciones. Informes por el Teléf. M-611[illegible] Verla en Habana 106.

**SE VENDE: TRITURADORA DE PIE**dra «Austin» Nro. 3, con su motor de petróleo de 30 caballos, embrague nuevo, etc. funcionando el equipo en perfectas condiciones, puede verse en el Tejar de Punta Brava. Informes: F-5950, F-7087.

M.E.C.D. 2016

## VEA MAS ANUNCIOS CLASIFICADOS CORRIENTES Y LOS DE ULTIMA HORA EN LAS PAGINAS 21 y 22

# VENTAS

### 54 MAQUINARIAS

**VENDEMOS TRES MOTORES PRO**pios para lancha o montaje fijo, Rolls Royce, Stutz, Pierce Arrow, en perfectas condiciones de mecánica. Gran liquidación de piezas. Latour. Zanja y Lucena.

**REMATO MOTOCICLETA REPARTO** motores eléctricos, molino maiz, tostador café, balanzas, radios, último modelo. Frigidaire comercial. Camas Simons, lámparas. El Criollo, Egido 18, entre Gloria y Misión.

**SE VENDE PLANTA ELECTRICA, 3** kilos walt. Luz Delco, corriente alterna 32 wolls, con todos sus accesorios completo. Su precio: $300. Agustín Sancho. Oficios 2, altos.

**VENDO MOTOR DIESEL 120 H. P.** guinches eléctricos de vapor y de mano, compresor de aire 4x4 y 6x6 Curtis, correas y poleas, diferenciales 3, 4, 6 y 10 toneladas, motores eléctricos 10, 15, 50 y 150 H. P., tijera y punzón para herrería, planta de pausterizar Burrell, camión White volteo, planta de eter. Manila Nro 12 Cerro. Hilario García. I-5619

**VENDO PLANTA DE HIELO YORK** 1, 2, 3 y 4 toneladas, molinos para cacao, maiz y sol Nordid, 6 mazas, 24 por 9; bombas triples PP, 450 galones por minuto; donkeys Duplex, 1, 2, 3, 4, 6, 6 y 12 pulgadas; cortina salmuera; pailas de cobre, tachos 3 centrífugas, 18 por 30 y bombas de vacío, máquina de vapor 10 por 100 H. P., cepillo 4 caras, fay; escoplos de barrena y cadena; turbina 2, 3, 4, 5 y 6 pulgadas. Manila Nro. 12 I-5619

**SIERRA DE BANDA, CON ROLLE**tes para hoja de 6», como nueva; cepillo de 4 caras, de 24», con juegos de capas y cuchilla. Se vende muy barato. Cristina 58, esquina a Corta.

**VENDO DE USO, MAGNIFICO ES**tado frezadora universal, tornos, recortador, taladro de pie y mano, prensas, segueta, guillotina, hornos templar, compresor pintura y otras herramientas. Informes: Telf. M-3402

### 55 CAJAS CONTADORAS

**VENDO CAJA CONTADORA AMERI**can en magnífico estado sin defecto ninguno, marca 9.99, no soy negociante, calle 9 y Avenida segunda. Ampliación Almendares bodega Telf. FO-2757

### 56 MUEBLES Y PRENDAS

**FAMILIA PARTICULAR VENDE UR**gentemente elegante juego cuarto tres cuerpos, regia coqueta tiradores carey $85, juego sala finísimo $22; comedor renacimiento $65; nuevos completamente. Figuras 22 frente Manrique.

**VENDO JUEGO CUARTO NIÑA HAS**ta seis años, finísimo escaparate, cama-cuña, corralito, columpio, silla alta, esterilizadora, silla-servicio, filtro Fuller, coche-mimbre. Quinta 702 esquina 8, Vedado.

**FAMILIA VENDE LUJOSO JUEGO** cuarto tres cuerpos hermosa coqueta barras niquel cromo, chifor rober tres cuerpos, baratísimo; regio comedor tipo barqueño cueros repujados, $100. Concordia 127, Belascoaín y Gervasio.

**VENDO MUEBLES LINDO CUARTO** 3 cuerpos, completo, butacón tiradores $125. Comedor renacimiento, $95. sala Renacimiento, $40.00, lámpara idem, $25.00, cuarto $15.00 Departamento 4. Prado 47

**SE VENDEN TODOS LOS MUEBLES** de una casa radios, muebles de biblioteca y un juego legítimo de pallisandro. Pluma 8, esquina a Navarrete. Marianao.

**VENDO JUEGO CUARTO LUNAS** biseladas; otro 3 cuerpos, baratísimo; sala caoba, comedor, $40, lámparas, radio gabinete. Calzada Jesús del Monte 29, altos, una cuadra Esquina Tejas.

**VENDO JUEGO CUARTO 3 CUER**pos arte moderno, $35; otro: $75, sala, comedor, $45. Cama caoba, camera, $10, 2 camitas personal, moderna $5. Monte 384 San Joaquín.

**VENDO JUEGO DE SALA, DE SOFA**, 2 butacas, 2 sillones, 2 sillas, mesa centro color nogal, casi nuevo, $30. Parabán 4 hojas, color caoba de cl[illegible]vo, fantasía, muy fino, $6. 2 sillones mimbre en buen estado, $5. Lámpara sala, 4 luces, $3. Virtudes 150, bajos, entre M. González y Oquendo al lado de la Tintorería.

**A PARTICULARES SE VENDE UN** juego sala y otro cuarto, de caoba, un buró y varias columnas y lámpa[ras]. Calle 14 No. 318, Vedado.

**$..000: PARTICULAR VENDE JUE**go de comedor, Arte Moderno, completo, Patrocinio 12, bajos, Víbora.

**GRAN LIQUIDACION DE MUEBLES**

**SANTA CRUZ**

Un juego de comedor, estilo Inglés, en $100.00.
Uno idem., estilo Chippendale, de $425.00, en $290.00.
Uno idem., estilo Renacimiento Español, en $145.00.
Seis piezas de comedor: $15.00. Un sofá y cuatro butacas tapizadas, en $125.00.

**SANTA CRUZ**
**GALIANO 95 M-8873**

**VENDO MAGNIFICO JUEGO CUAR**to, caoba, chifforrobe 3 cuerpos, redo butacón; comedor Adams grande, Virtudes 122, altos, entre Escobar y Gervasio.

**VENDO URGENTE: COMEDOR RE**nacimiento Español, mediano; nevera botellón, pintada Duco; un radio y otras cosas, muy barato. Reina número 26, altos.

**URGE VENDER MAQUINA DE** feston y candelilla casi nueva con motor, propia uso doméstico. La Perla de Tacón, Dragones y Galiano. Telf. M-1828

**MAQUINO SINGER DE OVILLO** central completamente nueva, $25; otra de lanzadera, $10; un buró chico y silla, $10. Prado 31, bajos, entre Refugio y Genios.

**VENDO JUEGO CUARTO NIÑA HAS**ta seis años, finísimo, escaparate, cama cuna, corralito, columpio, silla-alta, esterilizadora, sila-servicio, filtro Fuller, coche-mimbre. Quinta 702 esquina 8, Vedado.

**PELOTARI EMBARCA, VENDE JUE**go cuarto caoba 3 cuerpos, lunas interiores, $83; sala o recibidor, $43; máquina escribir Underwood $23; nevera $4; reloj $4. Todo moderno. Belascoaín 52, bajos, lado E. Medicina.

**JUEGO CUARTO MODERNO: $18.00**, lunas y bastidor nuevos; el de tres cuerpos menos de 32 pesos. Radio mueble, 10 pesos, por pronto embarque. Sitios No. 40, entre San Nicolás y Rayo.

# VENTAS

### 56 MUEBLES Y PRENDAS

**FAMILIA VENDE CUARTO 3 CUER**pos nuevecito $42, otro lujoso $65; uno con chiforrober, butacón, baratísimo, comedor renacimiento $60, sala, $45; no rebajo. Escobar 9, San Lázaro y Lagunas.

**SE VENDE UNA MAQUINA DOBLA**dillo de ojo, barata, garantizada, y una autofónica, todo regalado en Compostela 109, 2o piso, teléfono: A5-5392

**FAMILIA VENDE REGIO CUARTO** 3 cuerpos butacón tiradores finísimos: $125.00; lujoso comedor, Renacimiento, cueros repujados, recibidor, $40; lámpara madera $25, nevera botellón. Salud 54, Escobar y Lealtad.

**CASI REGALADOS REGIO COME**dor «Casa Vac», París con lámpara bronce macizo, juegos sala, cuartos, Armenteros, Heredia 104, esquina a Luis Estévez, Víbora.

**VENDO JUEGO DE CUARTO CAO**ba 3 cuerpos, perfecto estado, San Pedro Nro. 2 entrada por O-Reilly, (Prácticos del Puerto), apartamento 4, (entresuelos).

**LIQUIDO URGENTEMENTE LOTE** de neveras, procedentes subasta, para finca, playa, ciudad, refrigerador marca Frigidaire. También cambio por lo que tenga. Salud 47, entre Manrique y Campanario.

**FAMILIA VENDE, CUARTO COM**pleto: $70.00, $135.00; otro, regio, con chifforrobe tres cuerpos: $150.00; comedor: $35.00; Renacimiento: $75.00 máquina de escribir Royal, portátil; pianola: $25.00. Sitios 111, entre Campanario y Lealtad.

**MUEBLES EN GANGA: CONS**truídos en las mejores maderas, estilos modernos y elegantes. Grandes facilidades de pago. Admitimos muebles en cambio. Visítenos y se convencerá. Díaz y Chao, Neptuno 197 y 200, entre Belascoaín y Lucena: U-5154.

## NEVERAS

No lleve su refrigerador a la playa. El bajo voltaje y el salitre lo destruyen. Neveras americanas, reconstruídas y garantizadas, de todos tamaños. Infanta 52 y medio entre Desagüe y Benjumeda.

Liquidamos un variados surtido en lámparas y objetos de arte y plata.

**"LOS TRES HERMANOS",**
**Consulado núms. 94 y 96.**
**M-3534.**

## "LA HONRADEZ"

**MUEBLES MODERNOS**

Nuevos y usados, se venden a plazos y contado, muy baratos. También cambiamos y alquilamos. No compre sin visitar esta casa.

**«LA HONRADEZ»**
**Máximo Gómez 85,**
**entre Aguila y Amistad.**
**A-7795.**

## MAQUINAS ARCHIVOS

BUROS
CAJAS
Pupitres

Materiales de Colegios
**DINERO Y JOYAS**
Fluses y capas, a $2.00, procedentes de subastas.

## "LA HISPANO CUBA"

Monserrate y Parque Zayas.
Telf. A-3054.

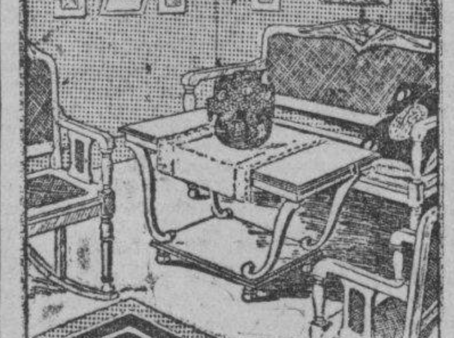

## VENGA A VERNOS EN SEGUIDA

AHORRARA DINERO. FACILIDADES DE PAGO. TOMAMOS SUS MUEBLES A CAMBIO

**"LA CASA LOPEZ"**

BELASCOAIN 76
ENTRE JESUS PEREGRINO Y POCITO
TELEFONO U-1541

## MUEBLES BARATOS

Liquidación permanente de Radios, Juegos de Sala, Cuarto y Comedor. A VERDADEROS PRECIOS DE GANGA

## LA CASA INGLESA

SALUD Nº 9 ESQ A RAYO
TELF. M-7179

**COMEDOR ARTE MODERNO**
**$40.00**

Renacimiento: $65.00; sala: $25.00; recibidor: $18.00; cuarto: $30.00. Surtido de piezas sueltas, muebles oficina, pupitres, chaisselongs, paravanes, sillones inválidos, vidrieras, armatostes, divisiones, ceniceros, lámparas, neveras, objetos de arte. Compramos y cambiamos. «La Casa Inglesa». Salud 9, esquina a Rayo.

# VENTAS

### 56 MUEBLES Y PRENDAS

**GANGA: JUEGO CUARTO, CAO**ba, escaparate 3 cuerpos, lunas, 8 piezas, fino: $130.00; idem., comedor Renacimiento: $60.00; idem., recibidor, 6 piezas $25.00; y una nevera como nueva: $17.00. Animas número 45, bajos.

**GANGA: BIBLIOTECA RENACI**miento Español, muy fina, cinco piezas: $195.00; reloj de pie, fino: $55.00; lámpara bronce, fina: $75.00; y una nevera porcelana, la mejor marca, grande: $35.00. Animas número 45, bajos.

## MUEBLES A PLAZOS

Juegos cuarto: $8.00 fondo; sala: $5.00 fondo; comedor, $8.00 fondo. Cambiamos muebles. Tomo en fondo. Precios sin competencia.

**«LA VICTORIA»**
**Monte 193, Telf. M-7458**

## REFRIGERADORES

Reconstruídos y con garantía, de todas marcas. Rionda, Infanta 52 y medio, entre Desagüe y Benjumeda: U-3968.

**MUEBLES A PLAZOS**

Con poco de entrada y tomándole sus muebles en parte de pago, le embellecemos su hogar con muebles de la mejor calidad y últimos estilos. Ventas al contado y a plazos cómodos. Vea nuestras existencias en Monte 146, entre Carmen y Figuras, «La Casa Bahamonde».

## "LA PREDILECTA"

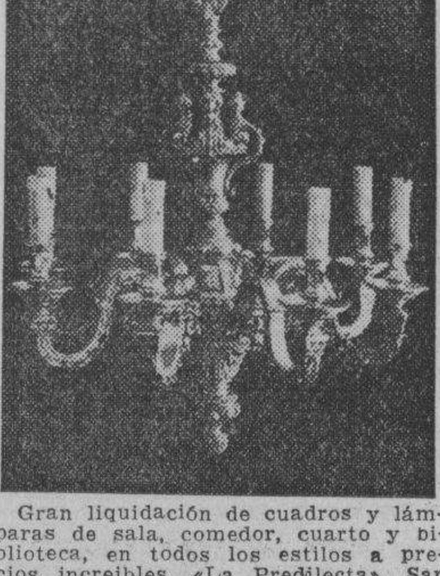

Gran liquidación de cuadros y lámparas de sala, comedor, cuarto y biblioteca, en todos los estilos a precios increíbles. «La Predilecta», San Rafael y Oquendo (al lado del bar). Si presenta este anuncio se le rebajará el 10 por ciento en la compra de estos artículos. Teléfono U-2530.

## MUEBLES EN GANGA

Juegos cuartos: $25.00; idem. 3 cuerpos: $40.00; sala: $12.00; comedor: $30.00; escaparates: $9.00; con lunas: $15,00; mesas correderas: $5.00; aparadores: $6.00; 6 sillas y 2 sillones: $10.00; neveras: $10.00; máquinas de coser y escribir. Se cambian y compran toda clase de muebles, pagando más que nadie.

**«LA PRINCESA»,**
**San Rafael 107, entre Escobar y Gervasio. Telf. U-5926.**

## SALUD 11

Juegos livingroom, finísimo; cuarto, sala y comedor, Renacimiento, Arte Moderno; lámparas, neveras, refrigeradores, pianos, radios, juegos-mimbre, sillas, sillones, camas, escaparates sillas-café Viene sillones-barberos. Oficina: burós, archivos, máquinas escribir, contadoras, mamparas, caja hierro de 6 puertas, fuente soda y molinos. Visite esta casa. Salud 11. M-9136.

## A PLAZOS COMODOS

Juegos para cuarto, comedor, sala, livingroom, etc., finos y modestos, últimos modelos. No pague lujo.

**COMPRAMOS Y ACEPTAMOS**

Sus muebles usados en fondo y tenemos gran cantidad en liquidación. Venga hoy mismo. No repare en distancia ni haga trato sin ver esta casa.

**«EL FENIX»**
**Picos, Carballido y Compañía.**
**Telf. U-1360.**
**Neptuno y Soledad.**

**GRAN LIQUIDACION DE CAJAS**

registradoras «National», de todos tamaños, con garantía mecánica. «La Nacional», Villegas 93, entre Teniente Rey y Amargura. Telf. A-9915.

## CAPAS Y FLUSES, DESDE $2

**RADIOS, DESDE $5.00**

Camisas, pantalones y zapatos, liquido una gran existencia, procedentes de subastas; muebles oficina, máquinas escribir, sumar, coser. Véalas: Monserrate número 39 y parque Zayas, «La Hispano Cuba».

## ¡¡MUEBLES, REGALO!!

Juegos de cuarto, comedor, y sala, a precios de verdadera ganga, se compran y cambian sus muebles.

## "EL CAPRICHO"

Un diseño para cada cliente. Angeles número 22, entre Estrella y Maloja. Telf. A-7077

## Antigüedades y objetos

De Arte: crucifijos de tallas admirables, cuadros de mérito, bandejas, juegos de café, cubiertería, candelabros, escribanías, jarras, palanganas y otras cosas. Toda plata legítima. Alhajas antiguas y modernas en profusión a precios reducidos.

**CARBALLAL Y HERMANOS**
**San Rafael 138, entre Gervasio y Belascoaín, Telf. U-5744.**

**MUEBLES EN GANGA**

Juegos de cuarto Arte moderno 4 pesos mensuales, comedor, caoba, último estilo: 3 pesos mensuales; sala y recibidor, modernísimo: pesos mensuales; juego de cuarto, tres cuerpos: caoba, últimas creaciones; 5 pesos mensuales.

Precios muy bajos.
**«LA EMINENCIA» NEPTUNO 188**

## MUEBLES A PLAZOS

Y al contado. Casa Hierro, Compostela y Merced. Precio de liquidación, desde los más modestos hasta los más lujosos. Tomamos muebles usados en fondo. Vea nuestra exposición: M-1220. Alquilamos muebles.

# VENTAS

### 57 UTILES DE OFICINA

## MUEBLES DE OFICINA SE LIQUIDAN

**POR TRASLADO**

Rejas, mamparas, mesas, butacas, archivos, armarios, sillas, máquinas de sumar, etc.

**BUENA OPORTUNIDAD**
**Compostela 53,**
**entre Obispo y Obrapía.**
**A-7744.**

## MUEBLES DE OFICINA

**VENDO Y COMPRO**

Burós, sillas giratorias pupitres, libreros, satélites, juegos de recibidor.

**CAJAS DE HIERRO**

Caja de archivos armarios de acero, archivos tarjeteros Kardex. Aproveche la liquidación de un lote de máquinas de escribir y sumar.

**MAQUINAS DE ESCRIBIR**

Sumar, calcular, mimeógrafos y adresógrafos.

**«LA NACIONAL»**
**Villegas núm. 93,**
**entre Teniente Rey y Amargura.**
**Telf. A-9915.**

## MUEBLES DE OFICINAS

**VENDO Y COMPRO**
**«LA CASA GONZALEZ»**

Burós, bibliotecas, pupitres, sillas giratorias y toda clase de muebles para oficinas.

**CAJAS DE HIERRO**

Archivos, Tarjeteros, Kardex armarios de acero.

**MAQUINAS DE ESCRIBIR**

Sumar, calcular, mimeógrafos, adresógrafos.

**Compostela 43, entre Progreso y O-Reilly**
**O-Reilly 58, entre Habana y Compostela.**
**Teléfonos: M-8638 y M-8081**

### 58 LIBROS E IMPRESOS

## LIBROS Y MODAS

Acaban de recibirse las mejores y más importantes Revistas de Modas para la Primavera y Verano de 1938, entre muchas otras merecen especial mención: Elite, La Moda de París, Revue Parisienne, Perfection, Prestige, Supreme, Chic Parisien, La Femme Chic, Femme Elegant, Jeunesse Parisienne, Chapeaux Elegant, Chapeaux Modernes, la Chaussure, Album de Ceremonies, Album de Bal, Creations de París, Croquis Aristiques Croquis Etudies, Elegances d-Eté, etc.

Compre sus Modas en

## LIBRERIA ALBELA

**Belascoaín y San Rafael: U-5783**
**Apartado 511. —Habana**

### 59 RADIOS

**GANGA. SE VENDE UN RADIO-FO**nógrafo de la R. C. A Victor de onda larga. Tiene un potente amplificador que da muy buenas voces con once tubos en total. Mueble de gran olujo para los fanáticos del disco. Muy barato. Llamar al teléfono FO-1541 de 1 a 2 p.m.

**RADIO ULTIMO MODELO 1938. —** Acabado recibir, bellísimo gabinete 44 alto, 16 tubos R. C. A. Bocina «Rola» de 15 pulgadas, extraordinario alcance, toda onda, amplificador de notas bajas, sintonización automática, se sacrifica en 150 pesos, vale 400, popio sociedad o gan salón. Reina 131, altoe, primer piso izquierda.

**VENDO MI RADIO, MAGNIFICAS** voces, General Electric, de mueble, 7 tubos; 18 pesos. Sitios 26 entre Angeles y Rayo, 2do. piso. Teléf. A-6842.

**POR ASUNTO FAMILIA VENDO RA**dio sin estrenar 1938, mitad precio, 7 tubos, 3 bandas colores Ojo Mágico. Precio: $40.00. San Rafael 124, altos entre Gervasio y Belascoaín.

**RADIO ULTRAMAR SIETE BOMBI**llos $30.00, Milagros 225 altos, entre J. B. Zayas y Luz Caballero, Víbora 11 a 2 verlo. Giquel.

**VENDO DOS RADIOS PHILCO SEIS** tubos, últimos modelos, nuevos de paquete, Uno de consola modelo 7XX panel inclinado, otro automóvil equipo completo. En $110 y $60, cuando valen $165 y $90. Calzada del Cerro 697 altos.

### 60 INSTRUMENTOS DE MUSICA

**VENDO MAGNIFICO PIANO EN** perfectas condiciones, grandes voces. Urge venta. Campanario 9, altos entre San Lázaro y Lagunas.

**VENDO UN PIANO COLOR CAOBA** 3 pedades, grandes voces, teclado blanco. No reparo precio. Aguila 150 por Corrales, (al lado de Carnicería)

**SE VENDE UN PIANO DE CAOBA**, completamente nuevo, marca europea y un radio Víctor; se pueden ver en Domínguez núm. 305, esquina a Falgueras, Cerro.

**SEÑORA: EL OIDO ES EL SENTI**do más delicado que poseen sus hijitos. Cuide no destruir su sensibilidad con piano malo. Venga y vea este piano alemán, es maravilloso y lo doy barato. Dragones frente al teatro Martí.

## LA PREDILECTA

**LA CASA QUE NO COBRA EL LUJO**

Realizamos pianos a precios increíbles y con grandes facilidades de pago. Tenemos el piano que usted necesita. Lo mismo para profesional que para estudiante. En alquiler desde $2.00 mensuales. San Rafael y Oquendo. (al lado del Bar). U-2530. 60

**NECESITANDO EMBARCARME VEN**do a particulares, a precio de ganga magnífico piano «Howard» en pierfectas condiciones. Informes: Teléfono F-5718 de 10 a 3

**FAMILIA VENDE PIANO FINO COM**pletamente nuevo, último modelo, por embarcarme, véalo calle 12 Nro. 22 entre F y G frente a Destilería Habana, Reparto Batista.

**AVISAMOS A TODOS LOS QUE DE**seen adquirir pianos, que tenemos en existencia los modelos 1938 (Spinettes) de la más afamada marca mundial. «La Internacional». San Rafael 57, esquina a Campanario. A-6100.

**«LA INTERNACIONAL», DE SAN** Rafael 57, esquina a Campanario, vende los mejores pianos, cuarto de cola y verticales, europeos y americanos. Facilidades pago. «La Internacional». Teléfono A-6100.

# VENTAS

### 61 DE ANIMALES

**VENDO POTRO MORO AZUL CA**minador fino, y un potro propio para niño, varias vacas lecheras y una montura. Sr. Collazo. Santa Catalina Nro. 21 Loma y Llaves, Marianao.

**VENDO BARATO TORO PURO RA**za Honstein. Precioso animal. Su dueño Juan Delgado 255 Teléfono: I-3308

## SE VENDE

La mejor cría de puercos de raza, con un contrato de la finca por cuatro años, con corrales de cemento, agua corriente y vivienda, a 6 kilómetros de La Habana. Paga 10 pesos de alquiler y con comida para una cría de 100 puercos, por tener que ausentarme. Negocio rápido. Informes: U-1129.

**SE VENDE CON SU EQUIPO, MAG**nífica jaca dorana Zaina, bonita presencia., completamente sana y gran caminadora. Séptima y calle 3, Buenavista: FO-2369 y F-2871.

**VENDO PERROS POLICIA, HEM**bras y machos, de un mes de nacidos, Hospital 170, bajos. Telf. U-3722.

**PLYMOUTH ROCK BLANCOS, PER**dices y barreados, Leghorn y Catalanes del Prat. Huevos de incubadora y pollitos. Adultos para reproducción a los precios más ventajosos del año. Granja «Los Cocos». Telf I-6085

## VACAS

Recentinas, de raza. Si necesita, no compre sin ver las que hay en la finca «Limones», sita en la carretera de Vento y Avenida Boyeros. La ruta 76, lo deja en la puerta. También hay 30 añojas y un torete de pura raza. Más informes: Telfs. M-2189 e I-6139.

**VENDO A PRECIO DE SITUACION**, mulos, carros y arreos de todas clases caballos, mulos de monta, y Pony, 4 potros sementales, 7 y media cuartas, bonito color; 40 mulos criollos, domados de monta y cerreros cerrados, para lecheros y un burro semental, criollo; una cesta de mimbre, con sus arreos, montura y una Pony Domingo Jarro, Marina y Atarés, Jesús del Monte X-1576

### 62 OBJETOS VARIOS

**INDUSTRIA: SE VENDEN LAS FOR**mulas, marcas, materias primas, etiquetas, etc., de un magnífico pulimento para metales y otro para muebles. Todo: $275.00: U-2303, de 1 a 4.

**EN LA DEMOLICION DE EMPEDRA**do y Villegas, se vende un lote de tabla y alfardas, en 20 pesos, al primero que llegue; tablones de cedro de 3 pulgadas, a como paguen. No reparo.

**CAMARA FOTOGRAFICA COMPRO.** chica, tipo retina Duo, seis Kodak, lente F-3-5, obturador compur rápido, con o sin telémetro acoplado: M-7921

**SE VENDEN VARIAS MESAS DOS** de ellas para cortadores, sillones, carretillas, repartidores de trabajo para operarias de taller y maquinaria para planchar cuellos y puños de camisas. Ninon, San Miguel 179

**PARA MEDICOS, CLINICA O DIS**pensario, se vende juntos o separados a parato Diatermia Wapler esterelizadora eléctrica, vitrina grande, pesa, estantes e instrumentos. Informes: Botica Internacional Neptuno Nro. 6

**VENDO PESAS PARA ALMACENES**, industrias, ganado, ferrocarril, etc. Grúas, transbordadores «General» para caña, pesando neto arriba sin fricción del cable. Teléfono I-6650. M. Amengual, Patrocinio 412.

# Dinero-Hipotecas

### 63 SOLICITUD

**HIPOTECAS**

Tenemos varias partidas para Vedado y Habana. Intereses razonables. Miró, Aguiar 71. Telf. A-8577.

**NECESITO $400 PARA TERMINAR** regia casa mampostería citarón esquina monolítico intercalado 400 metros, falta masilla, piso y reconocer $900 moratoriados, vale $4.000. Reparto Diezmero 5a y 1a Ruta 8.

**PRESTO DINERO DESDE $500.00** en adelante, en primera hipotecas, interés desde el 6 por ciento. No corredores. Telf. A-6836. Campanario 90, bajos, entre Neptuno y San Miguel. Sr. Correa.

**DINERO**

No pierda tiempo. Cuando necesite tomar dinero en hipoteca o pagarés, vea a M. Fernández, San Ignacio 50, Telf. M-9272 de 2 a 5. Operación rápida y absoluta reserva.

### 64 OFERTAS

**HIPOTECA: — URGEME COLOCAR** $15.000, fracciones desde $300, Habana y Repartos. También bóvedas y panteones, desde $50. Interés bajo, reserva, firma en el día. J. Llanes, Sitios 42 esquina a San Nicolás. M-2632

**HIPOTECA: ME URGE COLOCAR 15** mil pesos fraccionados, desde 300 pesos, Habana y repartos. También para bóvedas y panteones, desde 50 pesos. Interés bajo, reserva. Firmo en el día. J. Llanes, Sitios 42, esquina a San Nicolás: M-2632.

**DOY DINERO HIPOTECA RAPIDA**mente, habiendo garantía para cualquier lugar, también compro. Informes: San Lázaro 195, altos, A-9173.

## DINERO

Sobre joyas, en todas cantidades.
**«LA PERLA»,**
Animas 84, casi esq. a Galiano.
Telf. A-8222.

**DOY DINERO EN HIPOTECAS AL** 7%, operación en 24 horas; también sobre bóvedas, panteones, alquileres de casas, etc. Compro casas y fincas rústicas. Alberto Cuervo, Edificio La Metropolitana, 342. M-2808.

## DINERO

Facilito grandes y pequeñas cantidades en primera hipoteca desde el 7 por ciento en adelante, para la Habana y sus barrios. Compro y vendo casas, solares y créditos hipotecarios. Compro y vendo Bonos y Acciones.

**Julio C. Granda**
Obrapía 33. Telf. M-5921 y FO-1668

### 65 BONOS Y VALORES

**COMPRO BONOS Y ACCIONES DEL** Banco Asturiano y Banco Gallego, Cubana de Electricidad, Bonos Centro Gallego, se pignoran. Compro y vendo Bonos y Acciones de todas las Compañías cotizables y no cotizables en la Bolsa. Manuel Piñol, Obrapía Nro. 17

**CAJAS RESERVADAS**

Las tenemos en nuestras bóvedas construídas con todos los adelantos modernos y las alquilamos para guardar valores de los interesados. En esta oficina daremos todos los detalles que se deseen.

**N. GELATS Y COMPAÑIA**
106 Aguiar 108 esq. a Amargura.

# PARA LAS DAMAS

### 67 PELUQUEROS

**PEREZ: EX PELUQUERO DE «EL** Encanto», va a domicilio. Permanentes sin corriente. Croquinol: $2.00 y $4.00, garantizado por un año, Pelado: 30 centavos; ondulación al agua: 40 centavos; Marcel: 50 centavos y tintes. Telf. U-6002.

# PARA LAS DAMAS

### 70 INTERES PARA LAS DAMAS

## MANIQUI DE EXTENSION

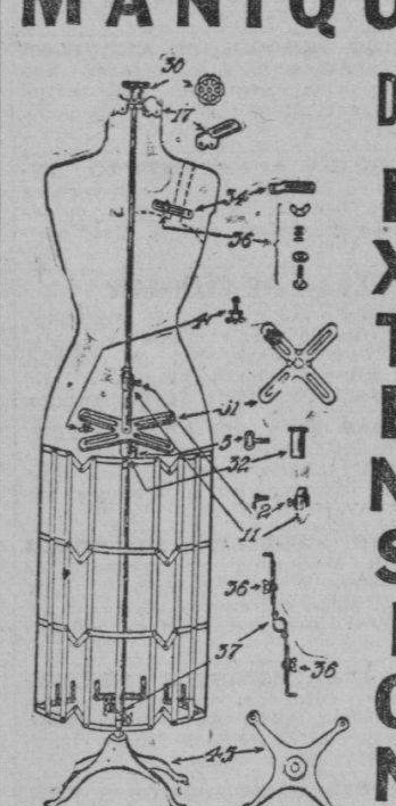

Este maniquí se puede adaptar a cualquier cuerpo. También sirve para hacer varias tallas.

## BAZAR INGLES

GALIANO Y SAN MIGUEL.

## $1.50 CORTE Y COSTURA

**$1.50 MENSUAL**
**ACADEMIA «SANTA TERESA»**

San Rafael 71, entre Campanario y Lealtad. Hágase profesora en tres meses. Desde la primera clase usted podrá cortar sus vestidos por figurín. También clases por correspondencia. Pidan la primer lección, incluyendo 3 centavos para franqueo. Expedimos títulos. Telf. A-9222.

## MODISTA
### *Rosalía Hernández*

**San Rafael 152-B., bajos.**
**esquina a Oquendo:**
**U-3127.**

Dobladillo de ojo, a:
**2 cts. vara**
Forramos hebillas a máquina.

***Precios muy económicos***

Plisados de todos tamaños bordados, festones y ojetes en colores. Forramos botones. Hacemos vestidos de alta costura y económicos.

TENEMOS MENSAJEROS

## SISTEMA "ALEMANY"

**INSTITUTO NACIONAL DE CORTE Y COSTURA**

San José número 9. Creadora: señora Matilde Alemany. Método reconocido y autorizado por la Secretaría de Educación y el supremo arte del buen vestir, garantizando la enseñanza por este famoso m_todo. Numerosas profesoras siéntense orgullosas de haber obtenido el título de capacida. Primeras clases confecciona sus vestidos perfectos. Pueblo: no se deje sorprender por cierto sistema que dice ser oficial, siendo incierto, pues todos los sistemas tienen el mismo derecho (declaración de la propia Secretaría de Educación). Clases gratis a los pueblos sus numerosas sucursales toda la Isla, Sra de Orfila, Compostela 114; Srta. Hortensia, Atocha 6, Cerro; Monte 6, entre Aguila y Amistad; San Miguel 152; Zoila, Gervasio 174; Graciela, Cienfuegos 30; Dolores, Cerro 1267, lado La Bondad; Es trella 193; Luisa, Aguiar 43, piso 2o., ascensor; Sra. de Alfonso, Mercaderes 14; Eloisa, Josefina, Zanja 34, por Campanario. Vendemos métodos y clases a domicilio y nocturnas.

## JOSEFINA

Neptuno 121, altos. Si piensa casarse, Josefina le ofrece su traje de novia a precio de realización, de 10 pesos en adelante. Trajes de noche, desde 3 pesos, gran surtido. Alta costura en sombreros y vestidos. Ropa interior sin competencia. No lo olvide: Neptuno 121, bajos.

## ACADEMIA CENTRAL

**DE CORTE Y COSTURA,**
**Sistema MENDEZ. Neptuno 81.**

Deseando enseñar mi valioso sistema me es grato ofrecer clases por el más moderno de los sistemas; también a domicilio y correspondencia. Han sido graduadas con nota de Sobresaliente las señoritas Carmen Menéndez y Josefina Requejo. Se dan clases en Maloja 15 y San José 133. Moldes a medida. Moralidad.

**LEA QUE LE CONVIENE**

Al recibo de $1.00 giro postal a nombre Elia Castán. San Lázaro 316 Habana, enviamos certificado «El Maestro Moderno», valioso libro que enseña hacer toda clase de sombreros de señoras.

**¡FUERA CANAS! OBTENGA UN** hermoso color: negro, castaño o rubio, usando la tintura La Favorita». Teñido del cabello, 3 pesos. Estuche, 1 peso. De venta en todas las Farmacias. Depósito: Virtudes número 28; «Casa Pilar». M-9392.

## VELLOS

Extirpación definitiva de los vellos de la cara, muslos, piernas, etc. Tratamiento garantizado .Sra Alexander, calle Tercera número 405 entre Dos y Cuatro. Vedado

## LOLITA CARRASCO

**CORSETERA**

Ha resuelto el problema de las señoras y señoritas gruesas, con sus fajas y corsets, mi (Línea) y sus inimitables brosieres y ajustadores. (Lolita). Se reciben órdenes por el Telf. U-6252, Neptuno 121, altos, entre Perseverancia y Lealtad.

# ENSEÑANZAS

### 75 PROFESORAS - PROFESORES

**INGLES PROFESOR AMERICANO** con títulos de dos Universidades. Ex-Catedrático Instituto Militar. Método rápido, práctico, moderno. Duncan Thomas, San Rafael 37, altos, M-2645 departamento 2

**GARANTIZO HABLARA | INGLES** Gramática, lectura dictado, comercial, especialidad para sostener conversación. Prepara para viajes y exámenes. Competente profesora americana. Campanario 130, altos, antes Galiano 93

# ENSEÑANZAS

### 75 PROFESORAS - PROFESORES

**APRENDA POR CORREO. HAGASE** Tenedor, Contador Auditor, Taquígrafo, Corresponsal, Agrimensor. Asignaturas Bachillerato. Mejor que enseñanza oral. En señamos o no cobramos. Pida folleto gratis. Instituto Mercantil. Apartado 1402. Habana

**SE OFRECE PROFESOR DE MATE**mátca, Gramática y Contabilidad, para academias y clases particulares. Octavio Mestre: F-6994.

**BAILES MODERNOS: «TOMASIN»**

Profesor de moda. Enseña a bailar rápido, elegante: son, pasodoble, vals, blues, fox, tango de salón, vals vienés. Seriedad y garantía. Voy a domicilio, San Nicolás 264, dos cuadras Monte.

**SE OFRECE UN PROFESOR DE MA**temáticas, gramática y contabilidad para academias y clases particulares. Octavio Mestre. F-6094

**GUITARRA, PIANO. PLAN DE LIN**das piezas graduadas, clásicas y populares. También Acompañamientos. Jesús María esquina Habana en frente 52. Estudio «Arteche».

**PROFESOR GRADUADO EN LA** Normal Central de Madrid. Clases a domicilio de Aritmética, Gramática, Taquigrafía Pitman, Mecanografía al tacto. Cuotas módicas. Sr. Pedro L Nro. 256. Telf. F-4124

**ACADEMIA**
## GREGG ACADEMY

**Taquigrafía, Mecanografía, Inglés.** Comercio.
**PROFESOR RICHARDSON**
DIRECTOR.
Manzana de Gómez 514 Telf. A-9798.

**ROBERT SCOTT Y MARY SCOTT**, profesores americanos, que enseñan en importantes colegios en la Habana y en el Vedado, dan clases de inglés, privadas y colectivas a domicilio o en su casa. Método muy claro y rápido. También clases de Francés por profesora competente. Línea 214 bajos, entre J y K, Teléf. F-3105 Preferible llamar antes de 10 a. m. y después de las 6.30 p.m.

**ESCUELA DE BAILES**

Exclusivamente bailes de salón. Son Fox, Tango, etc. Se garantiza la enseñanza. Ismael Servelló, Cárdenas No 3, segundo piso.

**ESTUDIO «LUCILLE» ENSEÑA TO**da clase de bailes teatrales y de salón, cubanos y americanos, 2 profesoras. Especialidad en rumba, taps, bailes acrobáticos. Malecón 339. Telf. U-2238.

### 76 COLEGIOS

## COLEGIOS

**AMERICANOS**

Al alcance de todas las fortunas. Catálogo e información gratis. Profesor Richardson. American Schools Bureau. Manzana de Gómez Nro. 514, teléfono A-9798

## SAN "ELOY"

**Colegio y Academia.** Fundado en 1907. Primera y Segunda Enseñanña: Preparatoria, Bachillerato, Comercio, Idiomas, Cultura Física. Cursos preparatorios especiales. Admitimos pupilos, medio pupilos y externos. Quinta Menocal, Samá 31, Marianao Telf. FO-7642. Pida prospectos.

## ESTUDIE POR CORREO

**La Academia «Rabiña», en Neptuno 78 y 80, esquina a Manrique: M-7849,** tiene organizado clases por correspondencia desde hace años, habiendo prestado gran beneficio a aquéllos que tienen deseo de prosperar. Estudie las asignaturas siguientes: Taquigrafía, Mecanografía, Teneduría, Aritmética, Gramática, Ortografía, Procurador, Química Industrial, Inglés, Francés, Alemán, &. Informes: **Academia «Rabiña», Neptuno 78 y 80, esquina a Manrique. Teléfono M-7849.**

**INTERNADO NIÑAS. —TODOS LOS** grados. Inglés labores, corte y costura, haciéndose las niñas sus vestidos. Estudios comerciales. Compostela 114. Sra. Orfila.

### 77 ACADEMIAS

## ACADEMIA BRAVO

**Cursos para ingreso en Escuelas Ingenieros, Normales, Comercio e Institutos. Bachillerato nocturno.**

**PRIMERA ENSEÑANZA**

Colegio-Academia para cursar todas asignaturas de Bachillerato (autorizado), para expedir certificados de Octavo Grado para ingresir, sin sufrir examen en Institutos, Normales, Hogar, Técnica y Comercio, Teneduría, Inglés, Correspondencia, Cadetes y Aviación Militar y clases especiales a domicilio. Profesorado competente. Cuotas módicas. Pupilos y externos, ambos sexos. Omnibus a domicilio, Neptuno 199, esquina a Lucena Telf. U-2627.

## HAVANA BUSINESS ACADEMY

**Línea 357 y 359. Teléfono: F-3043.** La más moderna y eficiente enseñanza comercial en inglés y español. Profesores americanos especializados. Pitman, Gregg, Mecanografía, Contabilidad Veinte cursos diferentes para enseñanza del idioma inglés. Grupos especiales para adultos. Preparación para ingreso en las principales escuelas de Cuba y Estados Unidos. Primera enseñanza en inglés, utilizando últimos adelantos de la Pedagogía americana. Omnibus. Pupilaje.

**OBSEQUIO DE LA ACADEMIA DE COMERCIO**
**LUIS B. CORRALES**

Los que presenten quince centavos en sellos, recibirán una Aritmética Mercantil práctica. Clases de Teneduría de Libros, Taquigrafía, Ortografía, Inglés Clases de Mecanografía: $1.00 mensual, una hora diaria. Clases individuales. Lealtad 141, entre Salud y Dragones.

## ACADEMIA RABIÑA

**NEPTUNO NUMS. 78 y 80, ALTOS, ESQUINA A MANRIQUE.**
**INGRESO AL BACHILLERATO**

Clases individuales: Francés, Alemán, Taquigrafía «Pitman» y «Gregg» Mecanografía, Correspondencia y Aritmética Comercial. TAMBIEN CLASES POR CORRESPONDENCIA. Ingreso en Escuelas de Ingenieros, Arquitectos y Comercio. Servicio de ómnibus y de internos. **Pida prospectos: Neptuno 78 y 80, altos, esquina a Manrique. M-7849.**

## ACADEMIA "ADAMS" NEPTUNO 160

Entre Escobar y Gervasio . M-1210 Establecida desde 1921. La única academia que garantiza la enseñanza con la devolución de su dinero: inglés, Taquigrafía inglés-español, Mecanografía, Teneduría, Aritmética Mercantil, Ortografía, Francés Preparatoria de Bachillerato, etc. Clases individuales. Precios módicos. Seriedad y disciplina. Neptuno 160. Telf. M-1210

**COLEGIO-ACADEMIA**
**«SANTA TERESA»**

Ingreso al Bachillerato. Preparación moral y pedagógica: Taquigrafía, Mecanografía, Ortografía, Teneduría de Libros, Inglés, Francés, Alemán, Correspondencia Comercial, Aritmética, Cálculos Mercantiles. Ingreso Escuelas de Ingeniero, Normal y Kindergarten, Corte y Costura Labores. Dibujo y Piano. **San Rafael número 71, entre Campanario y Lealtad. Telf. A-9222. Servicio de ómnibus.**

**ACADEMIA DE IDIOMAS ROBERTS** Malecón 31. Teléfono M-2124. ¿Desea usted aprender inglés? Compre el método «Roberts». Se recomienda por sí solo. Distinción. Eficiencia. Garantía. Cuarta Edición; $2.00.

# INTERES GENERAL

**PARA COMPRAR, VENDER O FA**bricar, visite la Compañía Cooperativa «El Aguila», en Habana 57. Telf. A-6024. Ganará dinero. Compramos créditos e hipotecas.

**TRAJES A SU MEDIDA MEJORES** y más baratas que los comprados hechos. Vea precios: crash blanco, saco y pantalón, $6.00; crash de hilo puro: $8.00. Bonifacio Hernández, Tenerife 104, entre Rastro y Belascoaín. Telf. A5-3561.

**AVISO. SEÑOR: SUS TRAJES VIE**jos y de sus hijos los reduzco, arreglo por difícil que sea, muy barato. Sastre con garantía Voy a domicilio, San Nicolás 23, A-7095 González.

**MINA DE HIERRO Y PINTURA**, contiene gran cantidad admito proposiciones del que quiera explotarla, dueño de la finca José García, Puerta Cerrado Nro. 75. Habana.

**A LOS DEUDORES HIPOTECARIOS**

La Asociación Nacional de Propietarios está segura de obtener la prórroga de la moratoria hipotecaria y la revalorización, pero muchos deudores serán ejecutados antes de que ello suceda. Si le han establecido ejecución o le han requerido para pagar intereses, visítenos y resolveremos su problema.

**BUFETE DEL DR. APARICIO PUECHARA Y YAUT**

Asuntos civiles, criminales, contenciosos, hipotecarios, materiales y cuantos más requieran servicios de abogados, notarios y procuradores, bajo dirección eficiente, con seriedad y prontitud.

**HACEMOS ANTICIPOS PARA GASTOS**
**Edificio La Metropolitana,**
**OReilly y Aguacate,**
**Apartamento 833**
**Telf. M-1633.**

# ALQUILERES

### 79 HOTELES

## SU CASA

y la de su familia. El confortable Hotel Belmont, situado en San Rafael e Industria, centro de todas las actividades, extricta moralidad. Precio para matrimonio con toda asistencia desde $55

## ANTIGUO HOTEL LUZ

Oficios 35, grandes y frescos apartamentos y habitaciones, servicios privados. Agua fría y caliente. Comida criolla y española, en mesas separadas. Edificio independiente. Ascensor. Abierto día y noche. Precios económicos: M-3215.

**CASA DE HUESPEDES «LA REINA»** en Reina 20, esquina Rayo. Alquilo habitaciones y departamentos amplios y frescos, con baños privados, agua caliente, comidas variadas. Precios módicos. Teléfono M-6287. La dueña en el segundo piso.

**ANTIGUO HOTEL JEREZANO, HA**bitaciones amplias y chicas, balcón a la calle, baños calientes. Prado 102, altos, esquina Virtudes.

## Hotel CORTEZ
### MIAMI

Situado en el centro de la ciudad, frente a la Oficina Principal de Correos, a media cuadra del Consulado cubano, 115 habitaciones con baños. Precios de Verano: $1.50 habitación sencilla y $2.00 doble, por día. **Precios especiales por semana.**

**Avenida Northeast First y Tercera Avenida.**

**«CAMPOAMOR», COMPOSTELA 106**, entre Luz y Sol, edificio moderno. Agua abundante y caliente, baños privados. Comidas excelentes. Amplitud, económico y limpio. Moral. Telf. A-7401.

## HOTEL REGINA

**Industria 134, (frente al Capitolio)**
**Teléfono M-5955**

Deseando complacer a todas las familias que se hãn interesado por habitaciones o apartamentos en este hotel, así como aquellas personas que deseen vivir con todo el confort de un hotel de lujo, pueden pasar a verlos lo antes posible pues podemos ofrecerles algunos ahora. Por ser este hotel absolutamente moral y garantizar a sus huéspedes un servicio eficiente en todos los órdenes, es el preferido de todas las familias de centes. Precios convencionales por meses en comidas.

**HOTEL «INTERNACIONAL», TEJA**dillo 12, entre Cuba y y Aguiar. apartamentos y habitaciones con comida y todo servicio. Una persona: 20 pesos; dos o matrimonios, de 10 pesos en adelante.

## HOTEL "ANDINO"

San Lázaro 496, esquina a M. U-2553. Unico en su clase. Moderno, céntrico, amplio, fresco, saludable, frente Universidad. Conviene para los que necesitan vivir cerca de los hospitales Calixto García o Mercedes. Habitaciones con baño privado, balcón, hermosa vista. con tres excelentes comidas: 45 pesos, matrimonio. Una persona desde 28 pesos. Clientela escogida. Pensión completa para huéspedes del interior. Precios sin competencia. Esmerado servicio en mesas separadas.

**HOTEL «VANDERBILT»**

Situado en la Loma de la Universidad Nacional, amplias y lujosas habitaciones con el baño privado, agua caliente y fría, en abundancia. Esmerada atención. Neptuno 309.

## THE SAVOY

**F. y Quince, Vedado.**
**Telf. F-6616**

Situado en un lugar alto del Vedado, con fácil y frecuente comunicación con la ciudad y repartos. Rodeado de jardines, con 600 metros de hermosos portales. Las habitaciones tienen ventilación directa, teléfono, baño privado, con agua fría y caliente. Precios moderados, incluyendo tres excelentes comidas. El servicio en mesas separadas, para cada familia.

**Suscríbase al DIARIO DE LA MARINA por los teléfonos M-7911, M-7912 y M-7913, y por medio de sus agentes en todo el territorio nacional**

M.E.C.D. 2016

## ALQUILERES

### 79 HOTELES

**HOTEL COLONIAL**
**SAN MIGUEL 62**
Habitaciones y apartamentos con baño privado y muebles modernos. Magnífico comedor, en octavo piso. Elevador día y noche. Huéspedes por mensualidades, precios especiales. Moralidad. Telf. A-6958.

**PRADO NUM. 85**
Entrada por Virtudes, habitacione con balcón a Prado. Precios de situación para familias estables, buena comida. Ascensor toda la noche. Telf. M-7660. F. Marino.

**HOTEL Y RESTAURANTE**
**«LAS TULLERIAS»**
Monserrate número 91, entre Lamparilla y Obrapía. Teléfono M-1792. Hospédese en «Las Tullerías», el más céntrico y comerá bien y muy económico. Pida un table-d-hote.

**HOTEL «SANTA FE», S. A.**
Amistad número 61, entre San José y San Rafael. Lo más céntrico de La Habana, próximo al Capitolio, teatros y principales tiendas. Telf. M-7589. Grandes y frescas habitaciones. Excelente comida. Precios moderados. Se exige moralidad.

**RENO**
**AGUILA 112 HABANA (2 CUADRAS** Capitolio). Fije su residencia en este confortable hotel. Precios moderados. Baño privado, agua caliente, elevador día y noche. **Deliciosa comida.**

**HOTEL "IDEAL ROOM"**
**PRADO 93 B, (POR PASAJE)**
¿Desea vivir en casa tranquila, mejor que en su propia casa? Visite esta gran casa, aunque sea por curiosidad. Por dentro la mejor. Precios para matrimonio, con comida y toda asistencia desde $35.00 a $40. Hay apartamentos de dos habitaciones con balcón y baño a Prado. Exígense referencias de moralidad y pago.

**HOTEL BIARRITZ RESIDENCIAL**
Prado 99, frente al Capitolio, para matrimonios sin niños, exclusivamente. Hermosas y ventiladas habitaciones con baño privado y closets. Lujoso roofgarden y cocina moderna, acabado de construir. Comida a la carta. Elevador día y noche. Confort y limpieza. Estricta moralidad.

**"TROTCHA"**
En lugar más céntrico del Vedado, amplias y frescas habitaciones, rodeadas de jardines, a una cuadra de tranvías y ómnibus. Calzada y Dos, Vedado. Telf. F-2383.

**HOTEL "HARDING"**
**Crespo 9, a dos cuadras del Prado y Malecón, cerca del mar: A-6735**
Hotel absolutamente moral y comidas excelentes. Dos personas, desde $46.00; una desde $29.00. Elevador día y noche. Agua caliente y fría.

**Hotel Roosevelt**
**AMISTAD Y SAN MIGUEL**
**$55.00** mensuales. Matrimonios con tres excelentes comidas.
Apartamentos para familias, todos con baño privado. Elevadores día y noche.

**HOTEL "SAN CARLOS"**
**EGIDO Y MONTE**
Céntrico y cómodo para vivir estable. Habitaciones individuales y para matrimonios. Departamentos de 2 y 3 piezas para familia. Buena comida, española y criolla. Ascensor día y noche. Servicio esmerado.
**Precios económicos**

### 80 CASAS DE HUESPEDES

**GRAN RESIDENCIA. PRADO 104,** espléndidas habitaciones vista a la calle propias para 3 o 4, también en la azotea para hombres solos. Servicio completo. Referencias.

**GALIANO 103, CASA DE HUESPEDES,** entre San José y Barcelona. Espléndidas habitaciones con lavabo, agua caliente, con o sin muebles. Excelente comida. Moral absoluta. Telf. M-7380.

**CASA DE HUESPEDES «LA ISLA».** Monte 53, por Factoría. Exclusivamente para personas de moralidad. Habitaciones con balcón y baño moderno. Precios reducidos. Comida a la carta. Teléfono A-9210.

**GRAN CASA HUESPEDES LA SORTIJA.** Monte Nro. 15, primer piso. Se admiten abonados al comedor y matrimonios y personas estricta moralidad. agua fría y caliente. Precios económicos. Telf. A-8386

**«CAMPOAMOR», COMPOSTELA 106,** entre Luz y Sol, edificio moderno, agua abundante y caliente, baños privados. Comidas excelentes. Amplitud, económico, limpio. Moral: A-7401

**MANSION "LOREDO"**
**CONCORDIA 98**
Hermosas habitaciones con esmerada asistencia y confort. Excelente comida: A-7681.

**CASA DE HUESPEDES. DEPARTAMENTOS** y habitaciones. Salas o con todo servicio. Moralidad absoluta. Agua corriente. Desde $14.00. Referencias. Teléfono M-1236. Neptuno 31, altos.

**GALIANO NUMERO 84, ALTOS DEL** café La Isla». Alquilo espléndida habitación con balcón a la calle. Espléndida comida. Estricta moralidad. Asistencia completa a hombres solos: $23.00.

**CASA PARA FAMILIAS: PRADO 65,** exclusivamente para personas de estricta moralidad. Si no es así, no se presente. Habitación con balcón calle, con toda asistescia. Comida inmejorable. En azotea, habitación para matrimonios u hombres solos.

**CASA DE HUESPEDES «LA MATANCERA»,** Reina número 83, teléfono: A-0238. Se alquilan amplias habitaciones con vista a la calle con o sin baño, agua fría y caliente a precios muy reducidos. Comida española y criolla.

### 80 CASAS DE HUESPEDES

**ANIMAS 84, ESQUINA A GALIANO** altos «La Borla». Se alquila magnífica amplia y fresca habitación con toda asistencia casa chiquita de familia honorable. Magnífica comida, precio razonable.

**RESIDENCIA PARA SEÑORITAS**
**ACADEMIA «SANTA TEDESA»**
San Rafael 71, entre Campanario y Lealtad: A-9222. Esta Academia situada en lugar céntrico de La Habana, fácil comunicación todos los centros enseñanza, ofrece a señoras y señoritas estudiantes del interior, pensionado cómodo, moral y económico. En la misma se cursa ingreso a distintas Escuelas. Informes: Academia «Santa Teresa».

### 81 CASAS DE COMIDAS

**GRAN CASA DE COMIDA PARTICULAR,** se sirve a domicilio y al comedor, comida de primera, y a su hora, pruébela y será nuestro cliente. Barata y abundante. Angeles 50 teléfono A-1239

**SE ALQUILA AMPLIA Y VENTILADA** habitación con lavabo y servicio completo. Precios económicos. Habana núm. 89, altos. Teléfono A-6515.

### 82 APARTAMENTOS

**ALQUILO FRENTE COLEGIO LA** Salle apartamento 3 piezas, alto fresco baño privado, agua caliente, independiente con toda asistencia. 13 Nro. 607 esquina a B. Vedado, Telf. F-4176

**ZULUETA 44. — SE ALQUILAN** apartamentos cómodos y de reciente construcción, con servicios sanitarios; se alquilan igualmente habitaciones y accesorias a precios razonables. Informa el Encargado.

**EN LA PLAYA DE COJIMAR**
Se alquilan espléndidos apartamentos en la magnífica residencia «Villa Pedralbes», lugar delicioso por su situación y por su bello jardín que la rodea. Véalos antes de que comience el verano. Para informes Joaquín Boada, Teléfono F-5956

**SE ALQUILA UN APARTAMENTO** de dos habitaciones, puntas o separadas con saleta y cocina y puerta para el baño. Virtudes 109 bajos.

**SE ALQUILAN APARTAMENTOS Y** abitaciones con comida en Reina 59 extricta moralidad.

**VEDADO SITUACION INMEJORABLE.** Casa particular, apartamento completo, buen baño, acabada de pintar, servicio de criada cocina gas. 19 Nro. 103 entre L y M F-5294

**MONTE 2-A, ESQUINA ZULUETA;** alquilo a familias sin niños, departamentos de 2 y 3 habitaciones, vista calle; es casa de orden. Buen aspecto.

**BEAUTIFULLY Furnished Apartment** for rent. Livingroom, diningroom, two bedrooms, luxurious bath, kitchen, servant quarters, refrigerator, garage if required. Noiseless refined neighborhood. 4th Corner 11th. Apartment 3-E, Vedado.

**SE ALQUILA APARTAMENTO ELEGANTE** amueblado con dos entradas independientes; sala, habitación, baño, cuarto criado, cocina; gana $40. Primer piso. Bernal casi esquina Aguila. Informan: M-8738.

**EN CASA PARTICULAR SE ALQUILA** un apartamento a matrimonio sin niños con teléfono; se exigen referencias. Crespo 21, altos, entre Trocadero y Colón.

**EDIFICIO DE APARTAMENTOS, 17 Y 12, VEDADO**
Se alquila un apartamento con hermosa terraza, sala, comedor, dos cuartos, baño completo intercalado, cocina y servicios de criados. Modernísimo, bien situado y ventilado, frente al colegio Teresiano. Antena múltiple para radio, closet en las habitaciones, extracción de basura por cuenta de la Administración y chucho automático en las escaleras. Garage opcional. Informa el encargado, en el sótano.

**ALQUILO APARTAMENTOS MODERNOS,** edificio ocho pisos, sin polvo, mosquitos y ruidos. Garage a todas horas, edificio «Lens», 6 y 11. Vedado.

**PRADO 54 ALTOS, CASI ESQUINA** a Colón, se alquila un magnífico apartamento que da a la terraza con todo el servicio. Hay teléfono.

**HOSPITAL 63, ENTRE SALUD Y JESÚS** Peregrino. Se alquilan apartamentos de tres habitaciones, sala, comedor, baño intercalado, cocina. Informan en la misma, de 9 a 12 y de 3 a 6. Telf. F-5569.

**SE ALQUILAN APARTAMENTOS BAJOS** y altos, compuestos de dos piezas y servicios completos, Emna número 2, entre San Pedro y Baratillo, frente al Ayuntamiento, al fondo del Templete. Telf. M-4327.

**APARTAMENTO MODERNO, COMPLETO,** acabado de construir, todas las comodidades, propio para matrimonio. Se alquila en los altos de **El Gato Negro,** Obispo 65. Informes: Cacheiro: A-7780.

**SI SE VA A CASAR O A QUITAR SU** casa, viva como en Hollywood, amueblada con el más exquisito gusto. Residencia de esquina, estilo Español, Todo lo soñado para persona sola o matrimonio. No opine sin ver. Un hotel de segundo orden, le cuesta diario: $4.00. Consta de estudio, biblioteca, bar, dos terrazas, dormitorio, garage y todo confort. Sólo 45 pesos. Avenida Once y calle Diez, Ampliación de Almendares. De 9 a 12 y de 3 a 6. Informan en la misma.

**ALQUILO APARTAMENTO, EN 12** pesos, muy barato. Véalo en Hospital número 6, Pasaje, entre Vapor y Príncipe. Preguntar por el encargado.

**APARTAMENTO, $10.00, EN UNA** azotea independiente, único inquilino, ideal para un matrimonio, nunca falta agua. Romay 25, entre Monte y Zequeira, Abierto de 2 a 6. Informan: Librería «Albela». U-5783.

**MONSERRATE Y LAMPARILLA**
Se alquila apartamento de sala, comedor, tres cuartos, baño, cocina. Informan: M-2211. Bar Franco.

**SE ALQUILA UN APARTAMENTO** vista a la calle, con tres balcones; una habitación ventilada, agua caliente. Casa particular, Manrique 197 letra B, primer piso, entre Condesa y Concepción de la Valla.

**MERCED 12. ALQUILO APARTAMENTO** tres posesiones, balcón calle cocina, luz, toda noche, agua abundante. Informan en la misma.

### 82 APARTAMENTOS

**SE ALQUILA UN APARTAMENTO** con garage, jardín, portal, sala, comedor, dos habitaciones, cocina, baño sin estrenar. Calle 8 esquina a Zapata. Fernández F-5724

**EDIFICIO «ARCOS», SE ALQUILAN** dos apartamentos al frente, uno grande y otro pequeño. Informa el conserje del mismo: F entre 19 y 21, Vedado.

**SE ALQUILA APARTAMENTO INTERIOR** en la calle 28 Nro. 159 entre 17 y 19, Vedado, sala, cuarto, comedor, baño y cocina $12.00. Teléfono: F-2736

**PLAYA DE COJIMAR**
Preciosos apartamentos amueblados, frente al mar, recibidor, comedor, 2 habitaciones, lujosos baños, hall, y terraza, con asistencia o sin ella: M-9921. Extensión 34. Sr. Angulo.

**VILLEGAS 23 Y 25, APARTAMENTOS** para familias, recién estrenados, con recibidor, dormitorio, baño y cocina. Informes en la misma y bufete de Arellano: M-3936.

**EDIFICIO «AGUIAR», INDUSTRIA** 72.1/2. Modernos apartamentos 2 habitaciones y baño completo. Luz, teléfono, agua caliente y ascensor todas horas. Sólo personas de moralidad.

**$13.00 APARTAMENTOS INTERIORES** muy cómodos, dos habitaciones, baño, cocina, luz. Agua abundante, muy frescos. Entre dos líneas tranvía Fernandina y Vigía.

**SE ALQUILAN MODERNOS Y VENTILADOS** apartamentos para persona de gusto y moralidad. Compuestos de una habitación, sala, comedor, cocina y precioso baño, en edificio nuevo, sin estrenar. Precio: $25.00. Zanja número 72, entre Gervasio y Escobar. Se exijen referencias y el último recibo de la procedencia.

**EN PRADO 123, CASA PARTICULAR,** se alquila un apartamento con balcón frente al Parque de la India, agua corriente. Estricta moralidad.

### 83 DEPARTAMENTOS

**HERMOSA SALA RECIBIDOR ANEXO** mamparas para médicos dentista u oficinas. Neptuno 181, altos entre Gervasio y Belascoaín. Precio módico.

**ALQUILO DEPARTAMENTO DOS** habitaciones grandes con balcón, cuarto anexo al baño, departamento interior con cocina. San Rafael entre Belascoaín y Lucena, altos Dupont, 2o piso derecha.

**SE ALQUILA: OBISPO NUMERO 105,** primer piso, gran departamento con salón y dos habitaciones, propio para comisionista u oficina, con vivienda: $35.00. Informan en la misma.

**ALQUILO A FAMILIAS QUE NO** sean más de tres personas mayores hermosos apartamentos de sala, cuarto grande, con servicio privado completo, con su patiecito todo azulejeado. No hay nada igual en higiene, fresco y buen gusto. Véalos y se convencerá. Hospital 25, entre San José y Valle.

**SAN INDALECIO Nro. 463 ALTOS,** entre Santa Emilia y Zapotes, departamento frente al Parque. Informes en la misma.

**MALECON 11, ALTOS, DE ESQUINA,** departamento de 3 habitaciones, con servicios: $35.00; y habitaciones, con servicio y comida de restaurant, Galiano 89, altos.

**SE ALQUILA UN DEPARTAMENTO** bajo que da a la calle; entrada independiente, acabado de pintar, con luz y limpieza. Habana Nro. 51, altos. Teléfono M-9628.

**SE ALQUILAN EN CASA TODO ORDEN** bonitos bien ventilados departamentos con todo lo necesario, hay uno en azotea, de 203 habitaciones, con terraza. O-Reilly 5. Baratos.

**FAMILIA HONORABLE ALQUILA** departamento independiente con 3 posesiones, balcón corrido a dos calles, lavabo, baño completo, teléfono, asistencia si la desea. San Lázaro 131, altos, esquina a San Nicolás.

**MANRIQUE 55, PEGADO NEPTUNO** para matrimonio alquilo moderno apartamento alto con sala, dos cuartos grandes, baño completo, lujoso y cocina de gas. Llave el encargado.

### 84 HABITACIONES

**SE ALQUILAN 2 HABITACIONES,** con toda asistencia, agua fría y caliente, a señoritas, señoras, matrimonios sin niños o caballeros, extricta moralidad, en Campanario 120 bajos, se cambian referencias.

**SE ALQUILAN ESPLENDIDAS HABITACIONES** con o sin comida en Neptuno Nro. 61, 2o piso, entre Aguila y Galiano; precios módicos.

**ALQUILO HABITACION VISTA CALLE** en Lealtad 122 altos, Reina Salud. Un departamento en Escobar 117, altos, en la misma solicito socio cuarto toda asistencia. Casa familia. Teléfono A-8123

**AMPLIA, FRESCA Y COMODA HABITACIÓN,** se alquila en San Lázaro 115, altos, a señoras solas o matrimonios. Casa de moralidad.

**NIAGARA HOUSE PRADO 47, HABITACIONES** con lavabos desde $19.00 también vista calle baños privados, desde $20.00, agua caliente, solamente personas honorables, muy fresca, el mejor punto.

**ALQUILO HABITACIONES ALTAS** del café Vista Alegre, San Lázaro Nro. 366 con frente y balcón a la calle a personas de moralidad. Teléfonos U-5235 y U-1896

**ALQUILO HABITACION AMUEBLADA** hombre solo o compañero anexa al baño, fresca. Precio módico. Obrapía 63, segundo piso, entre Compostela y Aguacate, no molesten primer piso.

**EN MALECON 3 LETRA L SEGUNDO** piso se alquilan 2 habitaciones una 11 pesos con su lavabo agua corriente, otra 9, luz. Telf. M-8468.

**ESPLENDIDA HABITACION, EN UN** sexto piso y frente al mar, para hombre solo que desee vivir absolutamente tranquilo, se alquila en Manrique número 2, departamento 24. Hay elevador a todas horas.

**EN AGUILA 94, BAJOS, ENTRE** San José y Barcelona, alquilo habitación grande a matrimonio sin niños que trabaje fuera, u hombre solo. Pido y doy referencias.

**PRADO 13, ALTOS, ESQUINA A GENIOS,** habitaciones grandes, ventiladas, balcón, baño caliente, buenas y abundantes comidas, desayuno, teléfono y todos los demás servicios. Precio económico.

### 84 HABITACIONES

**ALQUILO HABITACION EN AZOTEA** tamaño mediano con comida, si desea. Casa particular. Agua caliente. Absoluta moralidad y educación. Neptuno 206-C, altos, entre Oquendo y Marqués González, cerca Universidad.

**CASA MORALIDAD, BUEN ASPECTO,** habitaciones, departamentos ventilados; también habitación chica con muebles, $5.00; persona sola; cocina amplia pueden cocinar, luz, teléfono. Obrapía 51, altos casi esquina Compostela.

**EN CASA MODERNA PARTICULAR** alquilo a personas mayores, amplia habitación interior con otra más pequeña y baño independiente anexos. Exigimos referencias. 15 pesos.

**SE ALQUILA HABITACION AMUEBLADA,** lavabo de agua corriente, sin comida. Aguiar 68, altos, entre Empedrado y Tejadillo.

**SE ALQUILA SALA GRANDE CON** dos amplias habitaciones con puerta y ventanas a la calle; también se alquilan habitaciones interiores. San Miguel 272 y 274 casi esquina a Infanta.

**EN LO MAS CENTRICO DE LA HABANA,** alquilo espaciosa y clara habitación a matrimonio u hombres solos. Casa moral, poco alquiler, Industria número 73, tercer piso, entre Trocadero y Animas.

**TEJADILLO 7, SE ALQUILAN HERMOSAS** y frescas habitaciones desde $5. Bruzón 25, esquina a Montoro, $7.

**EN PRADO 111 ENTRE TENIENTE** Rey y Dragones se alquila una pequeña habitación en la azotea a una o dos personas con referencias.

**SE ALQUILA UN CUARTO MUY** fresco, con lavabo de agua corriente, en casa de familia. Precio de situación. Jesús María número 92, altos.

**ALQUILO A MATRIMONIO, SEÑORAS,** caballeros honorables, sala: $15.00; apartamento de 2 hermosas habitaciones, vista calle: $23.00; habitación pequeña, persona sola o guardar muebles: $5.00. Luz, agua caliente, teléfono. Neptuno número 203, primer piso núm. 2.

**SE ALQUILA UNA HABITACION,** amplia y ventilada, con lavabo y asistencia completa, propia para matrimonio. Habana número 89, altos. Telf. A-6515.

**CASA DE FAMILIA, DE TODA MORALIDAD,** alquila una habitación clara y ventilada a señora, señorita sola. Se cambian referencias. Unico inquilino. San Miguel 97, bajos, entre Leltad y Campanario.

**FAMILIA HONORABLE ALQUILA** una habitación con balcón a la calle y todo servicio en Neptuno 45 primer piso entre Aguila y Amistad.

**SEÑORA SOLA RESPETABLE Y** distinguida alquila una habitación sin muebles con todo servicio en lugar muy céntrico del Vedado a señorita o señora sola. Informes en el F-3694 de 10 a 1

**VEDADO. FAMILIA RESPETABLE,** alquila habitación anexa al baño ómnibus por la puerta, se exigen referencias. F-5139. Informan después de las 2 p.m.

**EN RESIDENCIA PARTICULAR ALQUILO** 2 habitaciones juntas o separadas, a matrimonio sin niños o personas solas, con toda asistencia precio módico. Sólo a personas de estricta moralidad. Se cambian referencias, sino no se presente. San Rafael 71, altos, entre Campanario y Lealtad.

**VEDADO: 17 NUMERO 656, ENTRE** A. y B., en casa de familia honorable se alquila una ventilada y hermosa habitación, con asistencia, propia para matrimonio o señora sola: F-6519.

**SE ALQUILA UNA HABITACION** con vista a la calle, próxima al baño, a señora o caballero, muy barata, en Dragones número 49, primer piso, derecha, casi esquina a Lealtad. Casa nueva.

**CORRALES NUMERO 2-A., ALTOS,** entre Zulueta y Egido. Se alquila una habitación muy fresca, agua abundante. Hay teléfono.

**CASA DE FAMILIA, GLORIA 48,** altos, entre Suárez y Revillagigedo, alquila una habitación a matrimonio sin niños o señora sola. Módico alquiler. Se exigen referencias.

**EN MI RESIDENCIA, SAN RAFAEL** 302, junto a la Universidad, alquilo confortable habitación con toda asistencia. Precio razonable.

**HABITACION AMUEBLADA PARA** Hombres solos, O-Reilly 102, primer piso.

**SE ALQUILA UNA HABITACION** con baño completo. Casa de moralidad. Se piden referencias. Reina 13, altos de la locería.

**ALQUILO ESPLENDIDA HABITACIÓN,** céntrica, balcón calle. Casa tranquila de absoluta integridad, solamente a hombre solo. También muy adecuada para un comisionista. Informes: «La Mercantil», Monte 23.

**PRADO 31, ALTOS: M-3922. HABITACIÓN** con todo servicio, agua fría y caliente, con balcón a la calle. Ambiente familiar, para matrimonio u hombres solos.

**EN CRISTO 33, SEGUNDO PISO, SE** alquilan habitaciones amuebladas, con comida, a hombres solos o matrimonio solo. Vista a la calle.

**EN CASA DE FAMILIA, SE ALQUILA** la hermosa habitación. Hay teléfono, San Lázaro 354, altos.

**AMISTAD 130, ESQUINA A DRAGONES,** frente plaza La Fraternidad, se alquilan hermosas habitaciones con baño privado y vista a la calle, propias para matrimonios de gusto. Casa de orden.

**VEDADO: CALLE C 457 ALTOS, ENTRE** 19 y 21, habitación fresca tranquila, independiente. Diez pesos, de 11 a 1.

**PRADO 117 FRENTE AL CAPITOLIO,** se alquilan habitaciones con frente a la calle, interiores y en la azotea, muy amplias y ventiladas, a precios módicos. Informan en el primer piso.

**SAN PEDRO 12 ALTOS, ESQUINA** a Santa Clara. Se alquilan habitaciones cómodas y baratas. Hay teléfono. Preciosa vista a bahía.

**SE ALQUILA EN CASA DE FAMILIA** para hombre solo, una habitación amplia y fresca, amueblada, con lavabo, baño completo, agua caliente. Hay teléfono. Malecón 14, altos.

**ESPLENDIDA HABITACION CASA** familia honorable, con o sin asistencia para caballero o matrimonio respetable. Unico inquilino. Neptuno 96, esquina a Campanario, altos café.

### 84 HABITACIONES

**MONSERRATE 93, ALTOS, ENTRE** Lamparilla y Obrapía. Se alquilan dos habitaciones separadas, con muebles, lavabo agua corriente, una en $8.00 y la otra en $10.00. Para más informes en la misma.

**SE ALQUILA UNA MAGNIFICA HABITACIÓN** muy grande y fresca. Casa de familia. Exigimos referencias. Compostela No. 69, altos, entre Obrapía y Lamparilla.

**MONTE 5 ALQUILO APARTAMENTO** 2 posesiones, lavabo, balcón calle, habitaciones lavabo balcón, Compostela Nro. 66 a media cuadra Sarrá. Hermosas habitaciones con lavabo, balcón baño privado. A5-0371

**NIAGARA HOUSE PRADO 47, HABITACIONES** con lavabos desde $10.00, también vista valle baños privados desde $20.00, una chica persona sola, $7.00, agua caliente, personas honorables.

**SE ALQUILA HABITACION AMPLIA** a hombres solos o matrimonio sin niños, hay teléfono. Informan San Miguel 188 entre Gervasio y Belascoaín.

**EN CASA DE FAMILIA HERMOSO** y fresco lugar, San Lázaro Nro. 6 esquina a Prado, bajos, se alquila a personas de extricta moralidad, sin niños una habitación anexa al baño. Con o sin comida.

**SE ALQUILA UNA HABITACION EN** casa particular a persona seria que desee vivir en familia. Cárdenas 36, (2o. piso) derecha Telf. M-8091

**HABITACIONES CON BALCON,** agua caliente y fría, dentro habitación, regiamente amuebladas, el precio por semanas $4.50, por meses hacemos rebajas. San Miguel 15 entre Consulado e Industria.

**EN EL VEDADO EN CASA PARTICULAR,** se alquila una magnífica habitación con toda asistencia. Informan F-2309

**CASA DE CORTA FAMILIA, ALQUILA** con asistencia, grande habitación con balcón calle, lavabo, teléfono, agua caliente; ;;otra, chica, para persona sola. Neptuno 75, primer piso de «La Filosofía».

**ESPLENDIDA HABITACION, EN UN** sexto piso y frente al mar, para hombre solo que desee vivir absolutamente tranquilo, se alquila en Manrique número 2, departamento 24. Hay elevador a todas horas.

**EN CASA FAMILIA HONORABLE** se alquila habitación al norte, anexa al baño, a hombre solo; se exigen referencias. Calle 11 No. 656, primer piso entre A y B, Vedado.

**SE ALQUILAN EN UN LUGAR CENTRICO** de la ciudad a hombres solos o matrimonios sin niños, dos amplias y ventiladas habitaciones; éstas pueden tomarse juntas o separadas. Informan por el Teléfono M-3451.

**CARLOS III 2, ESQUINA A BELASCOAÍN** amplia habitación con balcón, luz, teléfono, lavabo, agua caliente, comida, si desean. A mayores.

**ZULUETA 83 ESQUINA A GLORIA,** amploias habitaciones con balcón e interiores, lavabo, frente al Palacio Presidencial. Referencias.

**ALQUILO A PERSONAS DISTINGUIDAS** dos habitaciones amuebladas. Casa privada. Ambiente y servicio refinado. F-4503

**PRADO 16, ALTOS. ALQUILO ESPLÉNDIDA** habitación amueblada, balcón a la calle, baño contiguo; para caballero de gusto. También solicito compñero habitación. Hay teléfono. Precio razonable.

**EN CASA PARTICULAR SE ALQUILA** una habitación a señora o señorita; se exigen referencias. Peña Pobre No. 5, altos.

**PLAYA DE COJIMAR**
Lujosas habitaciones amuebladas, frente al mar, con asistencia o sin ella, precios módicos, excelente comida. M-9921. Extensión 34, señor Angulo.

**SEÑORA EUROPEA ALQUILA HABITACIÓN** amueblada con o sin garage 10 de Octubre 1968 entre Estrada Palma y Milagros. Telf. I-6296

**SE ALQUILA UNA AMPLIA Y HERMOSA** habitación con toda asistencia, en regia mansión, casa de todo respeto. Teléfono U-5707

**MALOJA 75, ALTOS. ALQUILO DOS** habitaciones para matrimonios u hombres solos, una en azotea: $8.00; otra en el primer piso: $10.00. Se exigen referencias. Verlas: de 10 a 1 y de 3 a 6

**SE ALQUILAN AMPLIAS HABITACIONES,** juntas o separadas, baño privado, agua caliente y dos garages. Loma del Mazo, Patrocinio 363, chalet. Telf I-3653.

**EN CASA PARTICULAR, SE ALQUILA** la habitación con servicio en azotea, a persona sola o matrimonio de moralidad. San Lázaro 400, altos.

**SE ALQUILA UNA HERMOSA HABITACIÓN** frente al mar, a hombre solo de moralidad, en la misma otra. Teléfono M-8761.

**SE ALQUILA EN COMPOSTELA** número 75, entre Teniente Rey y Amargura, espaciosos y frescos apartamentos y habitaciones acabados de pintar. Llaves e informes en la misma. Propietario: Francisco Torres. Aguiar 65. Edificio Pedroso».

**VEDADO: 23 Y A., RESIDENCIA** particular, alquila habitaciones y apartamentos, con baños o sin ellos, con todo servicio, para personas de estricta moralidad: F-5798. Hay garage.

**NEPTUNO 74, ENTRE SAN NICOLÁS** y Manrique. Casa de familia. Se alquila una habitación, vista a la calle; otra, interior. Toda asistencia, baño agua fría y caliente.

**SE ALQUILAN HABITACIONES A** hombres solos a 5 pesos con lo necesario. O-Reilly 5.

### 85 NAVES - LOCALES

**SE ALQUILA UN LOCAL PROPIO** para almacén, depósito o industria en Subirana y Benjumeda, informes en el mismo de 9 a 11 o por el teléfono FO-3403

**SE ALQUILA UN HERMOSO Y** fresco local propio para oficina, consultorio o gabinete con todas las comodidades necesarias en San Nicolás Nro. 73, entre San José y San Rafael. Telf. M-1731

**SE ALQUILA LA MITAD DE UN** magnífico local, en la sección de los negocios, propio para oficina, con o sin muebles y teléfono, muy barato. Aguiar número 84, bajos, entre Obispo y O-Reilly.

### 85 NAVES - LOCALES

**SE ALQUILA UN ESPACIOSO GARAGE** para dos máquinas, en la calle Doce número 165, entre Línea y Calzada. Telf. F-4915.

**EN GALIANO 120 SE ALQUILA UN** local con vidriera a la calle. En la misma informan.

**SE ALQUILA UN LOCAL PROPIO** para bodega, en la calle Enna esquina a Ensenada con armatostes y enseres y una habitación para vivienda. Puede verse a todas horas, las llaves en la accesoria de al lado por la calle Ensenada Nro. 270. Informa el señor Luis M. Santeiro. teléfono I-5285

**SE ALUILA UNA NAVE DE ESQUINA** de 500 metros con chucho de ferrocarril y otra nave de 1100 metros. Informan La Vinatera, Arbol Seco y Peñalver.

**SE ALQUILA UNA NAVE**
Propia para comercio o industria. En la calle de Amargura Nro. 75 entre Villegas y Aguacate. Informan en los altos.

**$20.00, ALQUILO LOCAL PROPIO** para pequeño comercio, en lo más céntrico de La Habana: Villegas casi esquina a O-Reilly. Informes: «Importadora de Radios», O-Reilly número 82, esquina a Villegas.

**MODERNO LOCAL DE OFICINA,** acabado de construir, propio para abogado u hombre de negocio. Se alquila en los bajos de **El Gato Negro,** Obispo 65. Informes: Cacheiro. Telf. A-7780.

**$38. ALQUILO ANGELES 25 ENTRE** Maloja y Monte, para establecimiento, puertas metálicas, 2 salones, 2 habitaciones patio y servicios. Llave en los altos. Dueño: San Anastasio 615 (moderno), entre San Francisco y Milagros. De 8 a 10 p.m.

**¡OJO! SE CEDE UN LOCAL CON** sus enseres, bueno para sastrería, refrescos de soda o cualquier otro comercio. Tiene depósito para la venta de gasolina. Punto céntrico, alquiler baratísimo. Informan: Zanja 11 vidriera.

**ESQUINA PARA ESTABLECIMIENTO** se alquila toda o la mitad, Santa Catalina y D-Strampes. Reparto Mendoza. Verla en horas laborables; local, habitación, baño y cocina. Informan: F-5040 de 3 a 6

**ENSENADA FRENTE A STA. ANA**
Se alquila en $8.00, esta esquina, tres puertas metálicas, 22 metros, propia para lechería, barbería o carbonería. Mucho barrio. Informan a lado de la carnicería.

**ALQUILAMOS MAGNIFICO LOCAL** de la Calzada de Concha No. 19-A y 21, frente a la Quinta La Benéfica, de trescientos metros cuadrados y propio para quien desee instalar un negocio en lugar de buen aspecto. Informes X1608. X-1908.

**OJO. SE CEDE UN LOCAL CON SUS** enseres, bueno para sastrería, refrescos de soda o cualquier otro comercio, tiene depósito para la venta de gasolina, punto céntrico. Alquiler baratísimo. Informan Zanja 77 vidriera.

**SE ALQUILA UNA NAVE CON 300** metros con casa, sala, 2 cuartos, comedor y servicios. Jovellar 148 entre Espada y San Francisco.

**SE ALQUILA PARA ESTABLECIMIENTO** local amplio y moderno. Monte 495, esquina de Tejas. Informes al lado.

**EN LA PLAZA DE LA CATEDRAL,** San Ignacio número 14, esquina a Empedrado, se alquila local de mil metros cuadrados, propio para almacén o establecimiento. Llaves en los altos. Informes: Telf. M-2964.

**SE ALQUILA UNA NAVE NUEVA** de azotea, 850 metros. Márquez y Manila, entrada por dos calles, media cuadra de la Calzada del Cerro y una del Paradero. Informes Manila Nro. 12

**ALQUILO LA MITAD DEL LOCAL** en la calle más comercial de la Habana, Neptuno 132, esquina a Lealtad. Admito proposiciones por todo el local.

**SE ALQUILAN DOS LOCALES MODERNOS** y bien situados, propios para comercio, en la calle Zanja número 72, entre Gervasio y Escobar.

### 87 HABANA

**LAMPARILLA 50, ENTRE COMPOSTELA** y Aguacate. Se alquila la planta alta, primer piso, de esta casa, que se compone de amplia sala, saleta y cuatro espaciosas habitaciones. Precio equitativo. La llave e informes en la planta baja.

**MANRIQUE 96**
Esquina a San José, 1er piso con sala, comedor, dos cuartos, baño intercalado, cocina de gas con calentador $34. Edificio moderno. Llave: encargado. Informes: Omoa 14 D teléfon o M-3225

**CARLOS III**
A una cuadra de Carlos III, por Marqués González, casa moderna, sala, comedor al fondo, cocina y calentador de gas, pasillo, recibidor, 3 cuartos muy grande con su baño moderno intercalado y cuarto y baño de criados. Es casa de esquina y de altos. Alquiler: 50 pesos con fiador. Informes: teléfono U-3281

**SE ALJUILA VIRTUDES No. 134 ENTRE** Gervasio y Beloascoaín segundo piso tres habitaciones, baño intercalado recién construído. Informes bodega esquina Gervasio.

**ALQUILO CASA DE UNA PLANTA,** Desagüe 61, entre Oquendo y Franco: sala, comedor, dos buenos cuartos, baño, patio y cocina: 25 pesos de alquiler. Llave: Desagüe 55.

**ALJUILO: ANIMAS 168, LETRA A.,** sala, comedor y tres cuartos. Informes: X-1729.

**INFANTA SEIS, ALTOS: LOBBY,** sala, tres cuartos, baño intercalado, comedor todo decorado, servicio de criado. Informan: A-8950.

**SE ALQUILAN LOS ALTOS GRANDES** de la casa San Miguel 156, entre Escobar y Gervasio, Informa su dueño en los bajos, de 3 a 5.

**$50.00 ALQUILO NEPTUNO 342, INFANTA** y Basarrate, sala, saleta, 4 cuartos comedor, galería, llave altos, informes J 199 F-3959

### 87 HABANA

**ESCOBAR 27, BAJOS, SE ALQUILAN,** sala, saleta, cuatro cuartos baño intercalado, comedor, cocina, patio y traspatio. Llave en la misma e informes Lamparila 9

**CASA DE PLANTA BAJA: SALA,** tres habitaciones, comedor, cocina y servicio completo moderno, con agua caliente y fría y gabinete. Alquiler: $40.00. Hospital 25, entre San José y Valle.

**SE ALQUILAN LOS ALTOS Y LOS** bajos de Perseverancia número 5, casi esquina a San Lázaro: sala, comedor, tres cuartos, etc. Informan: «La Gafita Moderna», Neptuno número 180. Telf. U-2800, o en la misma.

**SE ALQUILA PRIMER PISO DE** San Miguel 166, entre Escobar y Gervasio: sala, saleta, 4 habitaciones, baño intercalado, etc. Informan en la misma.

**JOVELLAR ESQUINA HOSPITAL.** Edificio «Sarraín» se alquilan dos casas de sala, comedor, tres cuartos y baño completo. Hay elevador. Dos meses en fondo.

**SE ALQUILA: SAN NICOLAS 162,** prmer piso, para matrimonio o corta familia: sala, comedor, dos habitaciones, baño completo y cocina. La llave en la misma.

**ALQUILO MODERNOS ALTOS:** Castillo 24, entre Monte y Cádiz: sala, saleta, tres cuartos, cuarto de criados, baño intercalado. Llaves en el 26, bajos. Informes: M-4175.

**A $34.00**
Se alquilan cuatro altos, con sala, recibidor, tres cuartos, comedor al fondo, baño intercalado. Anton Recio 18, pegado a Monte.

**CONCORDIA 168 A BAJOS MODERNA,** acabada fabricar sala, comedor, dos cuartos, patio, agua caliente y fría, cocina para gas y carbón, techo monolítico, $34. Informan en la misma.

**ALQUILO SEGUNDO PISO MODERNOS** Maloja 205 entre Oquendo y Franco, frente Hospital Policía. Sala, recibidor, 5 cuartos, 2 baños, comedor, cocina. Dr. Hernández, Telf. A-7062 y FO-3340

**SE ALQUILA SAN NICOLAS 172,** primer piso, para matrimonio o corta familia. Sala, comedor, dos habitaciones, baño completo y cocina. La llave en la misma.

**SE ALQUILA ACABADA DE REEDIFICAR,** la planta baja de la casa Lamparilla 59 con un salón en el frente, propio para comercio y casa con todo el servicio para la familia. Llave al lado, vidriera. Informes: Dr. Vieta: I-5046.

**EN CASA DE FAMILIA RESPETABLE** se alquila una habitación con toda asistencia a matrimonio sin niños, o persona sola. Calle 27 No. 158 entre L y M. Teléfono F-7451

**MANRIQUE 24, ELEGANTE TERCER** piso, recién pintado y decorado; sala, recibidor, galería persianas y cristales, baño intercalado, tres habitaciones, comedor, cuarto y servicio de criados. Rebajada: $40.00. Informan en los bajos.

**ALQUILO TRES CASAS, EN ESTRELLA** 163, bajos, primero y segundo pisos, entre Escobar y Gervasio, acabada de pintar y reparar: sala, 3 habitaciones, baño intercalado, comedor, cocina y servicio de criados. Bajos y segundo piso, a $40.00; y primer piso: $45.00. Dos meses fondo. Verla: de 1 a 5 p. m. Informan: O-Reilly 26, altos, bufete Fernández y Cuadrado: M-2602.

**SE ALQUILA LA CASA, LUZ 23 (HABANA):** sala, comedor, 5 habitaciones, baño intercalado, dos servicios y dos duchas más. Véala.

**JOELLAR 54, ENTRE ARAMBURO** y Hospital, magnífico piso alto: sala, saleta, tres cuartos grandes, baño completo intercalado, comedor, cuarto y servicio de criados. Informes en la misma.

**EN 32 PESOS SE ALQUILAN LOS** modernos y ventilados altos de Fernandina 89, a una cuadra de la Calzada de Cristina. Hermosa sala, comedor, 3 habitaciones, baño intercalado y demás servicios. Telf. U-3566.

**AGUIAR 43, PLANTA BAJA, PROPIO** para vivienda y oficina. La llave enfrente. Informes: Telf. I-5949.

**SE ALQUILA EL SEGUNDO PISO DE** la casa, calle Crespo número 74, compuesto de sala, cuatro cuartos, comedor al fondo, cuarto de baño intercalado y cocina de gas. Agua abundante. Llave e informes: Tejadillo 17, altos. Telf. M-1112.

**SE ALQUILA LA PLANTA BAJA** de Cárdenas 45: sala, saleta, tres habitaciones, baño, etc. Precio: $40.00. Llaves e informes en la misma.

**GLORIA 243 ESQUINA A RASTRO** Se alquila primer piso compuesto de sala, comedor, dos cuartos, baño completo y cocina La llave en la misma, el encargado. Informan teléfono M-1353

**ALQUILO 30 PESOS XIFRE ENTRE** Carlos III y Estrella (frente a Emergencias) altos modernos. Sala, recibidor, tres cuartos, comedor, baño intercalado moderno. Informa: Broderman, teléfono U-5005

**REVILLAGIGEDO NUMERO 121 Y** 123, letra D esquina a Alcantarilla, Altos, 25 pesos; sala, comedor, 3 habitaciones, baño y cocina. The Trust Company of Cuba. Obispo Nro. 53. M-6917

**OBRAPIA Nro. 40 SE ALQUILAN** los magníficos bajos de esta casa propia para familias u oficinas. Informan en la misma. Telf. I-6738

**ALQUILO LOS ALTOS DE SALUD** 162 sala, saleta, tres habitaciones, comida, baño intercalado, cuarto de criados y servicios. Telf. I-5595

**ALQUILO POZOS DULCES 22, BAJOS,** entre Desagüe y Bruzón, amplia casa de sala, saleta, 3 cuartos, baño intercalado, comedor, cocina. Informes: Pozos Dulces 43, Telf. U-5632.

**SE ALQUILA EN SAN NICOLAS 3,** esquina a Lagunas, casa compuesta de sala, comedor, cuatro cuartos, baño completo, servicio de criados. Hay agua y elevador. Informes en la misma.

**ALQUILO PISO MODERNO, ALTOS** de la mueblería «Colonial». Llaves en los bajos. Reina 111 entre Campanario y Lealtad, A-9305, A-9921 M-2024.

### 87 HABANA

**VIRTUDES, $48, PRECIOSA CASA** en lo mejor de la Habana, entre Aguila y Galiano, compuesta de sala, 3 amplias habitaciones, baño intercalado, comedor, servicios, etcétera. Precio inigualado. Informa: Goizueta, F-3228.

**MODERNOS BAJOS:**
**$14.00 Y $22.00**
Alquilo a 10 minutos del Parque Central, con sala, comedor y cuartos y con una sala y un cuarto a una cuadra tranvía Calzada Concha. Calle Justicia esquina a Arango. Informan bodega.

**LAGUNAS 48, ALTOS, ENTRE PERSEVERANCIA** y Lealtad: sala, recibidor, tres habitaciones, baño, comedor, cocina, cuarto de criados. Llave en la misma. Informes: A-8633 y F-5689. Sánchez.

**AMISTAD 30, 1er. PISO, SE ALQUILA** muy espacioso, claro y ventilado. Precio $50.00. Puede verse a todas horas. Para más informes: F-4876.

**ALQUILO ANIMAS No. 101, ENTRE** Manrique y San Nicolás, $100.00. Zaguán, sala, saleta, comedor, 5 cuartos, baño, cocina, servicio criado, cuarto de desahogo, azotea; cuarto y servicios. Obispo 53. M-6917.

**CONCEPCION DE LA VALLA NUMERO** 24, entre Campanario y Lealtad; altos, 34 pesos. Sala, saleta, 2 habitaciones, baño y cocina. The Trust Company of Cuba. Obispo número 53. M-6917.

**SAN LAZARO NUMERO 206, BAJOS** entre San Nicolás y Galiano, $55.00 Sala, comedor, 3 habitaciones, baño, cocina, cuarto y servicio de criados y patio. The Trust Company of Cuba. Obispo número 53. M-6917.

**ALQUILO PRECIOSA CASA MODERNA,** tiene sala, comedor, dos cuartos, baño completo, cocina de carbón con calentador, instalación para gas, en Oquendo y Salud, por Oquendo, al lado carnicería; llave en la misma.

**VIRTUDES 177-E, ALTOS ENTRE** Oquendo y Soledad. Sala, recibidor, tres habitaciones, baño intercalado, comedor, cocina, cuarto, servicio criados. Llave bajos. Informan: A-8633 F-5689. Sánchez.

**SAN LAZARO 303, BAJOS, ENTRE** Hospital y Espada. Sala, saleta, cuatro habitaciones, baño completo, cocina, patio. Llave la misma. Informan: A-8633; F-5689. Sánchez.

**SE ALQUILA LA CASA LEALTAD** 58, bajos, entre Concordia y Virtudes, para verla de 9 a 12 a. m.

**$34.00. SAN MIGUEL NUMERO 179-A** bajos, entre Oquendo y Soledad. Sala, comedor, 3 cuartos, baño intercalado, cocina, cuarto y servicio de criados. Informes Obispo 53. M-6917.

**VEINTISIETE, No. 11 (ANTES, 9)** Entre Marina y Hospital. Se alquila la casa moderna compuesta de sala, recibidor, tres cuartos, baño intercalado, comedor, cocina, patiecito y servicio para criados. Informan en Habana 110. Teléfono A-9619.

**LUGAREÑO 6, 2do. PISO, FRENTE** Clínica Fortún-Souza, una cuadra Ayesterán y Carlos III: Terraza, sala, 3 habitaciones, lujoso baño intercalado, amplio comedor, etc., cuarto y servicio criados. La llave en la esquina. Fábrica El Espejo, U-1428.

**EN $38.00, SE ALQUILAN LOS MODERNOS** y frescos altos, San José número 124-E., entre Lucena y Marqués González, acabados de pintar; sala recibidor, tres habitaciones, saleta corrida, baño completo, cocina de gas calentador, cuarto y servicio de criados. Llaves en el puesto de frutas, esquina a Marqués González. Informes Francisco Torres, Aguiar número 65 Teléfono A-7830.

**LOMA UNIVERSIDAD, SAN JOSÉ** 226 bajos, sala, comedor, 2 cuartos, baño de lujo, cocina gas, llaves en lechería esquina. Informes Teléfonos M-2863 y F-2124.

**CONCORDIA 6; $80.00, SALA, RECIBIDOR,** comedor, cuatro cuartos, baño intercalado, 2 cuartos altos, con baño. Informes: Bufete de Arellano: M-3936.

**ALQUILO BONITOS BAJOS SOL 4[illegible]** sala, saleta, cuatro cuartos, comedor y servicio criados. Informan: 17 No. 805 entre 2 y 4; apartamento 1 Teléfono F-3267.

**SAN NICOLAS 28 SEGUNDO PISO,** una cuadra Galiano, dos Malecón, cuatro habitaciones, sala, saleta, comedor fondo. Servicios baño criados. Llave primer piso. F-4344 Muralla Nro. 111

**SE ALQUILA SALUD ESQUINA A** Hospital, sala, comedor, dos cuartos, baño, cocina, llaves en los bajos. Informes: Teléfono A-6961 departamento Nro. 216 del Edificio Nova Scotia. Cuba y O-Reilly.

**POR $34.00**
Se alquila moderna casa, acabada de fabricar, dos cuartos, sala, comedor, patio, tubería oculta para radio y teléfono, agua caliente y fría, baño modernísimo. Concordia 168-A., bajos.

**SE ALQUILA: VIRTUDES 144, SEGUNDO** piso, casa moderna: sala, saleta, 4 cuartos, baño intercalado de colores, servicio de criados. Informan Virtudes 143, bajos.

**SE ALQUILA UN HERMOSO ALTO** Cuba Nro. 38 frente a Maestranza, sala, comedor, tres cuartos. Informan: Reina Nro. 19 altos teléfonos F-7556 y M-4754.

**NEPTUNO 107, SEGUNDO PISO, ENTRE** Campanario y Lealtad. Alquiler $50.00. Llave en el primero. Informes: U-6283.

**CASAS DE GRAN LUJO PARA PERSONAS DE GUSTO**
En 34 pesos se alquila la fresca ventilada casa baja, sin altos, calle Agustín Alvarez número 26, entre Marqués González y Oquendo, a dos cuadras de la Secretaría de Justicia y de la Calzada de Belascoaín, con abundante agua: sala, saleta corrida, tres habitaciones, baño intercalado, cocina preparada para gas y carbón, calentador, lavaderos y y servicio de criados. Toma-corriente para radio refrigerador, teléfono, etc. Llaves en el número 10. Informes: Francisco Torres. Aguiar núm. 65. Telf. A-783[illegible]

### 88 VEDADO

**SE ALQUILA UNA MODERNA CASA** en la calle Catorce esquina a Línea primer piso. Informan en la misma.

**VEDADO, J 457 23 Y 21, ALQUILO** altos decorados, sala, recibidor, cuatro cuartos, dos baños, garage. Informan en los bajos.

---

## FOLLETIN 49

# LA GLORIA DE CLEMENTINA

**Por ALEJANDRO FRIAS GIRAUD**

**De venta en la «Casa Wilson» Obispo No. 52.—Tel. M-3850.**

tina, al fin,—¿qué es, por Dios, lo que le pasa a mi querido muchacho?... Estás más alegre que un museo.

Tommy gruñó:

—Me encuentro en un conflicto del demonio, Clementina.

—¿De veras?

¿Qué conflicto podía ser? En su vida había visto Clementina nada tan agraviante, insolente y atormentadoramente feliz como la pareja de jóvenes idiotas que acompañara en el coche de treinta y cinco millones de caballos-palomas arriba nombrado. A veces la felicidad de los dos fué tanta, que apenas si pudo contenerse para no detener el auto y arrojar a la amartelada parejita en la cuneta del camino, para que jugara a Dafnis y Cloe por las silvestres soledades de Francia, en vez de practicar aquellas grotescas cabriolas sobre las cuerdas mismas del corazón de Clementina. La atmósfera estallaba en arrullos de amor, repetidos como un eco sordo, y el cielo aparecía enfermo de sonrisas. ¿Qué podía querer más un muchacho enamorado?

—Estoy en el mayor y el más horroroso de los compromisos en que un hombre se puede ver—afirmó Tommy.

—Bueno: supongo que la culpa será sólo tuya—observó Clementina, poniendo en sus palabras, justamente, el pequeño toque de venganza que deseaba. Ella había abierto su corazón y lo había arrojado a los pies del joven, y éste ni siquiera había dicho «gracias».

—No estoy muy seguro—contestó Tommy.

—Eso es muy de hombres—replicó Clementina—. Cada uno de vosotros está siempre pronto para gritar peccavi, pero, invariablemente, de algún otro es la maxima culpa...

—Yo nunca he gritado peccavi—contestó Tommy—. Creo que hubiera sido mejor, sin embargo—. Y después de una melancólica pausa añadió: —He sido un... He estado abusando de tu hospitalidad. Cualquier hombre de honor me daría de puntapiés. Pero te juro que no ha sido culpa mía. ¿Cómo diablos podía evitarlo?

—¿Evitar qué, mi buen Tommy?

Tommy hundió desesperadamente su bastón en la arena.

—Evitar enamorarme de Etta. ¡Ya la solté! ¡Claro que tú no tenías la menor idea de ello!

—¡Claro que no!—admitió Clementina, con una seca contracción de boca, no sabiendo si desternillarse de risa como una loca o morirse de pena ante aquel latigazo final con que acababa de flagelar a la ofensiva Eva. Mas el agrio sentido humorístico que había en ella prevaleció, si bien su voluntad le permitía que se manifestara únicamente en el resplandor de sus ojos expresivos.

—No sé lo que puedas pensar de mí—dijo Tommy.

Ella no respondió; reflexionaba sobre el éxito de su farsa. Tal como la planeara había salido. Había salvado su dignidad..., más, su honor..., y le había salvado a él de hacer un fangoso desastre de su vida. El candor del muchacho la conmovía hondamente. ¡Delicioso razonar imprevisor de la juventud! ¡Por de contado que ella no tenía idea de lo que pasaba! Le miraba allí sentado, como un hombre mira a veces a una mujer toda inocencia..., con piedad reverente en los ojos. Mas Tommy no percibía la mirada, meditando cómo se hallaba acerca de la negrura de su infamia. Para cada uno de los dos era aquel un momento culminante.

—¿Comprendes? Yo no sólo era tu huésped, sino que ocupaba una cierta posición de confianza—continuó Tommy—. Etta estaba, como si dijéramos, bajo mi custodia. Aunque hubiese tenido yo millones, no debía enamorarme de ella. Como no poseo ni un real, lo que he hecho es un crimen

—No opino yo que enamorarse de una muchacha hechicera sea un crimen—arguyó Clementina con gentileza—. Ahí va una en ese automóvil—y señaló en dirección de un carruaje que se había detenido delante de ellos, por interrupción momentánea del tráfico, y en el que iba una pimpollo de mujer—. El que un hombre se enamorase de ella, fulminantemente, sin conocerla, no sería un crimen. Sería una aventura divina.

—No merece esa que uno se gaste dos peniques de color en pintarla —respondió Tommy, desdeñosamente (Clementina me ha asegurado que se trataba de una muchacha de singular belleza)..., tales son las otras mujeres, ante su Dulcinea, a los ojos del verdadero amante...— Ni siquiera tiene la belleza de una muñeca. Pero, en gracia del argumento, supón que fuera bonita... Podría ser una divina aventura para el tonto que se enamorase de ella y que nunca se lo dijese; pero el chico sin un ochavo que se le declarara y obtuviese su amor, en cambio, cometería un crimen.

Débese recordar que Tommy estaba completamente ignorante del hecho de una fortuna de dos mil libras, los despojos de Old Joe Jenks, yacía esquiva en casa de su banquero, quien había dado el aviso usual al depositante y no al depositario.

—¿De modo que te has declarado a Etta?—observó Clementina, sintiéndose curiosamente distante de Tommy y, sin embargo, curiosamente ligada a él.

—Esta mañana—respondió el joven, acudiendo animoso al terreno—. En el hall del hotel, cuando esperábamos que bajaras.

—¡Oh!—exclamó Clementina, que deliberadamente había retardado aquel momento.

—No fué tuya la culpa—observó Tommy con sombría magnitud—. La culpa la tuvo un maldito guante. Etta me pidió que se lo abotonara. ¿Por qué usarán las mujeres guantes de treinta puntos menos que su medida? ¿Por qué no han de usar las prendas holgadas como los hombres? Ya estaba bufando en mi lucha con el guante... Sea por lo que fuere había puesto su brazo perpendicular y frente a su cara, y yo me inclinaba sobre su rostro y ella miraba hacia arriba... ¡Oh! ¿No comprendes?—pronunció impaciente.

—Claro que comprendo —repuso Clementina—. Y supongo que Etta se mostraría completamente llena de indignación.

—¡Ahí está la intervención del demonio!—replicó el desventurado amante conquistador—. Etta no se indignó.

—¿No se indignó?—preguntó Clementina.

—No—respondió Tommy.

—No sé cómo calificarla—dijo Clementina—. Estaba a mi cargo, gozando de mi hospitalidad. No debía enamorarse de mí... —y tascó el freno por un segundo— de mi inválido huésped.

—¡Valiente inválido soy yo!—replicó Tommy, quien, a través de la máscara de su desventura, llamaba la atención de los paseantes, especialmente de los del sexo contrario, como hermoso ejemplar de robustez anglosajona—. No hay que culparla a ella, la pobrecita. El sulpable soy yo, y sin embargo, ¡maldición!, tampoco lo soy yo... porque ¿cómo podía evitarlo? ¿Pero qué habrá en mí Clementina querida, para que la obra exquisita que ha hecho Dios me haya enamorado? Sólo Dios sabe.

Clementina extendió una mano, cuyo guante, por completo diferente del de Etta, tenía treinta puntos más. Era de algodón blanco y estaba nuevo: aquella mañana había mandado al muchacho recadero del hotel a comprarle un par... Extendió la mano enguantada y tocó la de Tommy. Al contacto, levantó éste la vista hacia ella. Tommy advirtió entonces algo en los ojos de Clementina—era demasiado joven y demasiado cándido para comprenderlo—que no había visto antes.

—Tienes razón, mi querido muchacho—le dijo ella—. Dios lo sabe. Y siendo así, a El toca, como dicen los americanos, resolverlo con bien. Y El lo resolverá. Esto es, si tú realmente amas a esa muchachita.

—¡Amarla! —exclamó Tommy—. Si...

—Comprendido —interrumpió presurosa Clementina—. Estoy conv

M.E.C.D. 2016

## ALQUILERES

### 88 VEDADO

SE ALQUILA LA CASA CALLE 25 Nro. 955, entre Paseo y 2, Vedado con sala, comedor, 3 cuartos, cocina, baño con agua caliente cuarto y baño de criados. Puede verse de 3 a 6 y media.

VEDADO. CALZADA ENTRE 20 Y 22, sala, comedor, cuatro habitaciones, baño intercalado, garage, servicio de criados. Llave: «café Miramar»

SE ALQUILA LA HERMOSA RESIDENCIA de Línea 710, esquina a Paseo, Vedado, con todas las comodidades. Informan en la misma, de 9 a 1 y de 2 a 6.

ALQUILO ALTOS DE BODEGA: 47 pesos, Calzada esquina a J., Vedado: sala, comedor, 3 cuartos, baño, hall, cocina gas, baño de criados. Nunca falta agua. Llaves: bodega. Informes: F-5843.

SE ALQUILA LA ESQUINA DE LÍNEA y N. hermoso chalet con cinco habitaciones, tres baños, sala, biblioteca, hall, comedor, pantry, cocina, cuarto y servicio de criados y garage. Informes: N. número 155, entre 17 y 19. Vedado.

SE ALQUILA LA CASA DE CATORCE esquina a A., junto al cine «Roxi», con sala, comedor, hall y tres grandes habitaciones, baño intercalado, garage y servicio de criados: 45 pesos. Para verla, de 9 a 4. Informes: F-2117. Tres líneas de ómnibus por el frente y tranvías.

SE ALQUILAN LOS ALTOS DE C. número 407, entre 17 y 19, con sala, comedor, cuatro cuartos, dos baños, servicio completo para criados. La llave: el conserje del edificio Arcos, 19 y F.

PISITO MODERNO, PEQUEÑO, INDEPENDIENTE, muy fresco con gran vista. Sala, comedor, dos cuartos, buen baño, cocina, etc. Véalo. 21 esquina K, Vedado, Informes Encargado

VEDADO. ALQUILO LAS CASAS Quinta 48 altos, frente al colegio Dominicas y D Nro. 60 entre 3a y 5a Informan teléfono F-3579

ALQUILO PROXIMO A DESOCUPARSE preciosos y modernos altos acabados de fabricar. Sala, comedor, cuatro cuartos, cuatro baños, etc. $60.00, calle 25 Nro. 709 entre D y E Vedado, F-5062

ALQUILO 2o PISO MODERNO DECORADO, sala, recibidor,, 4 cuartos, baño intercalado, comedor, cuarto de criado M y 27. Llaves: lado 27 Nro. 117 segundo piso. Verla e informes: solamente 2 a 6. Telf. F-3871

EDIFICIA «BIARRITZ» CALZADA Y J, Vedado. Alquilo moderno piso bajo, sala, comedor, 2 cuartos, baño, etc. Precio: $30.00. Exígense referencias.

ALQUILO LOS HERMOSOS Y FRESCOS altos de 17 número 356, entre G. y H., Vedado, gran terarza, sala comedor, cinco cuartos, baño completo, cocina, cuarto y servicio de criados. La llave e informes en los bajos.

15 Y 20, VEDADO, BAJOS: PORTAL, sala, recibidor, comedor, dos habitaciones, closets, lujoso baño, habitación y servicios de criados. Todo moderno. Verse a todas horas.

17 NUMERO 482, ENTRE 10 Y 12, bellísimos altos compuestos de terraza amplia, sala, antesala, 3 hermosas habitaciones, baño intercalado, comedor fondo, cuarto y servicios servidumbre, etcétera, etcétera. Precio moderado. Informa: Goizueta. F-3228.

VEDADO. 25 ESQUINA A 8, 428, ALTOS, tres terrazas, sala, saleta, cinco habitaciones dos baños intercalados, comedor, cocina, baño y servicios de criados. Informes en la misma.

VEDADO. SE ALQUILAN LOS BAJOS de Línea Nro. 260 entre J e I, con sala, saleta, comedor, cinco habitaciones y dos baños, servicio de criados y garage. Precio: $75.00. Informes en 9 Nro. 460 esquina a Baños teléfono F-5285

CATORCE NUMERO 58, BAJOS CASI esquina a Línea, Vedado: portal, jardín, sala, comedor, 4 habitaciones, baño intercalado pantry y cocina. Aceras de sombra. Agua abundante. Llaves. altos.

CALLE 21 NUMERO 259, BAJOS ENTRE J é I, $34.00; jardín, portal, sala, comedor, dos habitaciones ,baño, cocina y patio. The Trust Company of Cuba. Obispo 53. M-6917.

CASTILLITO DE MARINA Y 27
Se alquila amueblado. Informan: Telfs. M-7985 y M-7986.

... NUMERO 554, ENTRE E. Y F., ALTOS, sala. recibidor, 7 cuartos 2 baños, cuarto y servicios de criados. Llaves: bodega esquina a F. Informes: Telf. U-2381.

SE ALQUILA LA CASA DE LA CALLE Ocho número 157, entre Línea y Calzada, Vedado, compuesta de terraza, 5 cuartos, recibidor, baño, sala, comedor, cocina, pantry, garage, servicio de criados y cuarto chofer. Informan: U-1710. Coronel Tavel.

VEDADO: SE ALQUILAN MODERNOS y frescos altos, en calle 21 número 1059, entre 12 y 14: sala, comedor, tres dormitorios, hall, baño completo, cocina, cuarto y serviciode criados. Llaves en los bajos Informes: Obispo 16.

LUGAREÑO 6, 2do. PISO, FRENTE Clínica Fortún-Souza, una cuadra ...esterán y Carlos III: Terraza, sala, 3 habitaciones, lujoso baño intercalado, amplio comedor, etc., cuarto servicios criados. La llave en la esquina. Fábrica El Espejo.

VEDADO, J 457 23 Y 21, ALQUILO altos decorados, sala, recibidor, cuatro cuartos, dos baños, garage. Informan en los bajos.

A DOS CUADRAS DEL COLEGIO Alemán. Calle 6 No. 511, entre 21 y 23, frescos altos compuestos de 5 dormitorios, sala, comedor, cuarto y servicio de criados. Alquiler: $65. La llave en frente; 6 No. 522, bajos.

SE ALQUILAN CASAS Y APARTAMENTOS con y sin muebles en el Vedado, Habana y sus repartos. Compramos, vendemos e hipotecamos fincas rústicas y urbanas. Lluria, Metropolitna 213 Telf. M-7078

VEDADO. 20 Nro. 216 ENTRE 15 Y 17 alquilo altos sala, comedor cuatro habitaciones, 35 pesos. Teléfono F-7...-6152

CALLE CATORCE ENTRE LINEA Y Calzada terraza, sala, comedor tres habitaciones grandes, baño intercalado y servicios para criados. Puede darse garage. Llave la misma. Informes M-8784

...0.00 ALQUILO CHALECITO, SIN estrenar, de tres habitaciones, dos baños, garage, etc., calle 19 número ...61, esquina a 26. Puede verse, de ... a 6.

ALQUILO M Nro. 158, BAJOS, CASI esquina a Línea, Vedado, jardín, portal, sala, saleta, tres cuartos, baño intercalado, comedor, galería, pantry, cocina y cuarta y servicios criados, llave en los altos. Informes: teléfono A-6961 departamento 216, edificio Nova Scotia Cuba y O-Reilly.

EN $40.00 SE ALQUILAN LOS MODERNOS y frescos altos, calle Diez número 197, entre 19 y 21, Vedado, acabados de pintar; sala, tres habitaciones, saleta, cocina de gas, calentador, baño completo y servicio de criados. Llaves en la misma. Informes: Francisco Torres. Edificio «Pedroso». Circular núm. 65. Teléfono A-7830.

### CERRO-PALATINO

CERRO. — ALQUILO CASA CALLE Parque Nro. 617 entre Salvador y Esperanza, portal, sala, saleta, dos cuartos, baño, co cina, patio, todo amplio.

(CERRO). ALQUILO LETRA C ARzobispo, sala, saleta, comedor, 2 cuartos, baño intercalado, llave letra ... pasaje. Informan en la misma de ... a 6 p.m.

SE ALQUILA EN 20 PESOS, CASA de tres habitaciones, Churruca número 324 moderno, dos cuadras de la Calzada del Cerro.

SE ALQUILA LA CASA RODRIGUEZ Nro. 17 altos, esquina a Ensenada, Informes: teléfono M-2988

## ALQUILERES

### 89 CERRO-PALATINO

$18. ZARAGOZA No. 35-B, ALTOS, entre Manila y Peñón; sala, comedor, cuarto baño y cocina. Informes: The Trust Company of Cuba. Obispo 53. M-6917.

ALQUILO A UNA CUADRA DE LA esquina de Tejas. Sala, comedor, 3 cuartos baño, cocina, garage y amplios patios. Muy fresca. Alejandro Ramírez No. 123. Véala de 1 a cinco.

SE ALQUILAN LOS HERMOSOS ALtos de la casa Cepero No. 6, esquina a Santo Tomás, frente a la Iglesia del Cerro, compuesta de sala, recibidor, cuatro habitaciones comedor, cocina, baño y dos servicios. La llave en la misma. Informan: Monte No. 427 entre Pila y Castillo. Tel A-9895.

### 90 MARIANAO-REPARTOS

ALQUILO LUJOSA CASA, EN EL reparto La Sierra, calle C entre 32 y 34, compuesta de dos plantas. Planta baja: portal, sala, recibidor, 4 cuartos, 2 baños, comedor, pantry, cocina, garage, cuarto y servicio de criados, cancha handball. Planta alta: 3 cuartos con su baño. Informes: calle 12, entre Primera y A. reparto Almendares.

7 ENTRE 16 Y 18 DOS CUADRAS Crucero Playa Almendares portal sala. dos cuartos baño moderno, comedor, cocina, patio, parabe cuarto y servicio acabada fabricar. M-7138

ALQUILO CON O SIN MUEBLES 13 entre Primera y Segunda, Ampliación Almendares. Jardín. sala, comedor, 4 cuartos, garage cuarto y servicio de criados. Puede verse a todas horas. M-3763 y FO-1987

REPARTO ALMENDARES: ALQUILO casa moderna, tres habitaciones, calentador y demás servicios. Llaves al fondo: $32.00. Primera entre 16 y 18. Telf. F-2568.

LOMA ESQUINA A SANTA CATALINA Reparto Oriental, Marianao. Para el día primero se alquila comedor, sala, tres habitaciones grandes, una chica, jardín, teléfono I-3866

MARIANAO. SAN ANTONIO Nro. 19, portal, sala, 3 cuartos, comedor, cocina, patio con frutales. Llave Campa y San Antonio. Informan 11 Nro. 955 entre 8 y 10, Vedado. Teléfono F-4639

LA SIERRA: BONITO, MODERNO Y fresco chalet, acabado de pintar, Diez entre Primera y Tercera: portal, sala, comedor, cocina, servicios de criados y garage. Altos: 3 habitaciones y baño. Telf. F-3750.

SE ALQUILA. REP. ALMENDARES, calle 14 y 13, altos, cinco habitaciones, hall, comedor, sala, cocina, baño completo, dos habitaciones en la azotea, con servicios. Informes F-3808 y en la misma de 3 a 5 p. m.; llaves en los bajos.

ALTURAS DE ALMENDARES: AVENIDA del Río, media cuadra Calzada de Columbia. Residencia moderna, 2 plantas, 4 habitaciones, 2 baños colores, portales, garage, lavandería, 2 cuartos criados, etc. Informes: Telf. F-3055.

SE ALQUILA LA FINQUITA DE «Campita», propia para hombres o para Sociedad de Recreo. Reparto Almendares, calle 5a entre 12 y 14. Marianao.

MARIANAO. SAN ANTONIO Nro. 19 portal, sala, 3 cuartos, comedor, cocina, patio con frutales. Llave Campa y San Antonio. Informan 11 Nro. 044 entre 8 y 10, Vedado, Telf. F-4639

LA SIERRA CALLE 2a ESQUINA 4a casa acabada de reedificar, portal, sala, comedor, cocina, cuatro habitaciones, un baño grande y otro chico. Garage: $45.00. Llave en la misma. Informes: F-3465.

CASA DE CAMPO
A una cuadra del lago del Country Club, Avenida de los Laureles. Sala, comedor, 7 habitaciones, baño 2 portales con diez mil metros de terreno. Informan allí. Telf. FO-7822.

SE ALQUILA EN $70
ALTURAS DE ALMENDARES
Avenida Central número 29, chalet dos plantas. Compuesto de jardín, portal, sala, recibidor, cuarto Arabe, comedor terraza cubierta de cristales, cocina dos cuartos de criados, garage y patio. En los altos: cuatro habitaciones, baño, dos terrazas, etc. Llave al lado. Telf. FO-2419. Sr. Cuesta.

### 91 JESUS DEL MONTE-VIBORA

SE ALQUILAN LOS BAJOS DE «Villa Guillermina», San Mariano No. 109 entre Felipe Poey y San Antonio, abierta de 2 de la tarde a 6. Informes Telf. A-6164 Víbora.

ALQUILO MUY BARATA, BUENAventura 48, entre San Mariano y Santa Catalina; tiene sala, comedor, tres cuartos grandes, dos chicos, servicios, patio, traspatio con frutales; muy fresca. Informan: F-4113.

DELICIAS 84, BAJOS, ENTRE MIlagros y Santa Catalina, Víbora. Sala, saleta, tres cuartos, dos baños, cocina y patio; llaves en los altos. Teléfonos A-9726. I-6188.

ALQUILO LOS BAJOS DE JESUS del Monte 1214, entre San Mariano y Vista Alegre: cuatro cuartos, dos baños, sala, comedor, patio y traspatio. Informan: FO-3307. Puede verse, de 9 a 11 y de 2 a 6.

SE ALQUILA CHALET EN JUAN Delgado y Avenida de Acosta y Avellaneda. El lugar más fresco para pasar el Verano. Tiene sala, comedor y una habitación, bajos; y tres, altas. Telf. A-8787.

SE ALQUILA LA CASA RODRIGUEZ 17, altos. Informes: Telf. M-2988.

VIBORA: FELIPE POEY ENTRE O-Farrill y Acosta, cómodos bajos: cuatro habitaciones, cuarto y servicio de criados y garage, agua por motor, terraza al fondo. Dueño, altos: I-5877.

$40.00 SE ALQUILAN LOS LINDOS altos Víbora 605 (1213) con portal, sala, comedor, terraza al costado, 5 cuartos, muy buena cocina, cuarto y servicio de criados. Reyes. FO-7109

SE ALQUILAN LOS ALTOS DE LUZ 3, Loma de Chaple, Víbora compuestos de terraza, sala, cuatro habitaciones, 2 baños completos, comedor, cocina, terraza al fondo y lavadero; cuarto y servicio criados. Llave Luz 5 altos Informes F-5507

O-FARRILL NUMERO 168, UNA CUAdra Instituto Víbora: $35.00, con jardín, portal, sala, comedor, 5 cuartos, baño intercalado, cocina, traspatio y frutales. Agua siempre. (Nunca hubo enfermos). Informes: A5-3702, Salud 19, altos.

SE ALQUILA CASA, COMPUESTA DE portal, sala, gabinete, comedor, cocina, baño, tres habitaciones, en planta baja; dos habitaciones más en los altos, con servicio, entrada de automóvil y traspatio. Calle Segunda número 60, entre Lagueruela y Gertrudis, Víbora. Alquiler: 30 pesos. Telf. M-8495.

SE ALQUILA RESIDENCIA (CASA de las figuras) con ocho cuartos, 3 baños, garage, Máximo Gómez 62, esquina Bertemati, Guanabacoa, de 3 a 5. Quinta Lourdes.

ALQUILO BUNGALOW. LACRET 331, entre Juan Bruno Zayas y J. A. Cortina. Portales, sala, comedor, tres habitaciones, baño intercalado, cocina, jardín y gran patio. Telf. A-6564.

DELICIAS 46, ENTRE CONCEPCION y San Francisco. Se compone de 3 habitaciones, sala. saleta, comedor al fondo, cuarto baño intercalado, patio y traspatio. Informes en la misma. Casa nueva.

VIBORA, MENDOZA: JUAN DELGADO y Estrada Palma, frente a la línea de tranvías. Se alquilan unos hermosos altos, modernos, propios para corta familia. Informes: F-3649.

$30.00. CALZADA DE MANAGUA NUmero 67, compuesta de sala, saleta, 4 cuartos y servicios. Informes: The Trust Company of Cuba. Obispo 53. M-6917.

DIEZ DE OCTUBRE 71, ALTOS, ENtre Tejas y Agua Dulce: Terraza, sala, comedor, tres amplias habitaciones, baño completo, servicio criados. La están pintando. U-1428.

## ALQUILERES

### 91 JESUS DEL MONTE-VIBORA

VIBORA, A UNA CUADRA DEL PAradero, San Lázaro 89, entre Carmen y Patrocinio, alquilo casa moderna. Portal, sala, 3 cuartos, baño intercalado, comedor al fondo, cuarto y servicio de criado, agua abundante. F-7788. 35 pesos. También se alquilan altos de la Locura, en el Paradero, $25. Sala, tres cuartos, baño y cocina.

ALQUILO EN LO MAS ALTO DE la Loma de Chaple hermosa casa de altos, de portal, sala, 3 cuartos, baño, comedor y cocina. San Carlos Nro. 30, muy fresca y acabada de pintar. I-5713

$33. GERTRUDIS NUM. 3, ESQUINA a Calzada. Portal, sala, recibidor, tres cuartos, comedor, baño, patio, cocina, cuarto y servicio criados. Obispo 53. M-6917.

### 92 SANTOS SUAREZ-MENDOZA

SE ALQUILA VISTA ALEGRE 263 entre Juan Bruno Zayas y Luz Caballero espléndida casa con 5 dormitorios y demás servicios. Llave al lado Informes teléfono M-6817

SE ALJUILAN LOS ALTOS DE SAN Leonardo Nro. 256, compuestos de terraza, sala, comedor, tres habitaciones grandes, baño, cocina y cuarto de criados. Puede verse a todas horas. Las llaves al lado. Informa el Sr. Luís M. Santeiro. Telf I-5285

GOICURIA 5, HOY 9, ENTRE GENEal Lacret y General Lee, Reparto Santos Suárez se alquilan dos departamentos altos, en $14.00 mensuales cada uno, compuestos de sala, dos cuartos, comedor y servicios. Informan en la misma, Sr. Ruiibal o por el teléfono M-2357

SE ALQUILAN LOS ALTOS DE TAmarindo número 20: 3 cuartos, sala, salte,a baño completo, cocina, cuarto chico al fondo, media cuadra de Jesús del Monte. Guaguas por la puerta. Precio de situación. Telf. X-1121.

SANTA IRENE 106, PROXIMO SAN Indalecio, moderna, dos ventanas comedor fondo, 3 habitaciones, baño completo, calentador carbón. Unico precio de siempre: $28.00. Llave Academia frente. F-6515

LACRET 607 ALQUILO ALTOS MOdernos recibidor, sala, 3 cuartos, hall, cocina, baño cuarto y baño de criados, barato. Telf. I-3519

SE ALQUILA CORREA 161 ENTRE San Benigno y Flores, casa muy amplia para informes: Neptuno 170, teléfono M-1100

SANTOS SUAREZ CALLE ZAPOTES 18 entre Durege y San Julio, alquilo casa 2 cuartos, cocina y baño intercalado, Telf. I-7724

ALQUILO ALTOS SANTA IRENE 62 antiguo y 172, moderno, sala, saleta, 4 cuartos, otro azotea, baño intercalado, comedor, cocina, cuarto, servicio criados. Informes: Esquina Barbería, baratos.

SE ALQUILAN LOS ALTOS DE SAN Leonardo Nro. 256, casi esquina a Serrano, compuestos de teraza, sala, comedor, tres habitaciones, cocina y cuarto de criados. Las llaves al lado. Informa el Sr. Luís M. Santeiro teléfono I-5285

### 93 LUYANO

ALQUILO ALTOS: RODRIGUEZ 19-E. terraza, sala, saleta, dos habitaciones, cocina, baño, una cuadra Calzada Jesús del Monte. A todas horas.

LUYANO, ALQUILO VENTILADAS altos M. Infanzón 513 entre Concha y Juiana Alonso, tres habitaciones, sala, comedor, baño intercalado, gran terraza, informes al lado.

SE ALQUILA CASITA MODERNA, con sala, habitación, cuarto de baño, cocina y patio. Renta: $15.00, en la calle Rodríguez y Villanueva. Informes: Telf. U-6885.

### 94 LAWTON-BATISTA

MILAGROS 367, ENTRE OCAAVA y Porvenir: 3 cuartos, saleta, patio y traspatio. Agua abundante. Acabada de pintar. Llave en la bodega. Informes: Salud 34.

### 97 GUANABACOA, REGLA Y CASA BLANCA

GUANABACOA. — COCOS ENTRE Aranguren y San Sebastián, alquilo salón independiente 11 ms. por 5 agua pisos mosaico, servicio sanitario, gran terreno anexo. Precio: $8. Dueño Cortina 11, Santos Suárez.

### 98 ALQUILERES VARIOS

DESEO HABITACION INDEPENdiente con baño, cerca Galiano, escribir a J. A. Clasificados DIARIO DE LA MARINA

EN ESCOBAR No. 34 SE ALQUILAN un dispensario médico, por horas, y una amplia habitación. Para informes: Teléfono U-5712.

ALQUILO 2 CASAS MADERAS NUEvas, Playa Santa Fe, en toda temporada verano, 90 pesos cada una; o las vendo muy baratas por necesitar el dinero. Portal, sala, comedor, 2 habitaciones, garage y terraza al fondo y mucho terreno. Informan Ayuntamiento No. 117 esquina Peña, Cerro.

PLAYA GUANABO. ALQUILO 2 CAsas mampostería amuebladas ;una 2 habitaciones; otra 3, servicio intercalado, portal, sala, comedor, cocina. Adquiera salud y vigor playa. Informan: I-6550.

PLAYA DE GUANABO
SE ALQUILA UNA CASA POR LOS meses de Abril, Mayo y Junio. Informan: Obispo 72 A-8223

SE ALQUILA UNA HERMOSA REsidencia propia para personas de gusto, muchos frutales y jardín y todas comodidades. Calzada Bejucal entre Luz y Soto, Villa Cecilia. Arroyo Naranjo; puede verse a todas horas.

SEMANA SANTA VARADERO ALquilo chalet dos plantas ocho cuartos, cuatro baños familia, tres cuartos, baño criados, dos garages. Sólo llevar ropa, tiene de todo. Informan FO-1071

## SE SOLICITAN

### 99 SOLICITUD DE ALQUILERES

SE DESEA ALQUILAR CASA, EN la parte alta del Vedado. No menos de ocho habitaciones y tres baños. Avisar: F-2470.

### 101 PERDIDAS

CINCO PESOS: SE DARAN A QUIEN devuelva perrito negro, mixto de Chihuahua, perdido ayer en Buen Retiro. Telf. FO-7318.

### 102 AGENCIAS-COLOCACIONES

«LA MATANCERA», A-7740
Servimos rápidamente: criadas, cocineras y choferes. Toda clase de servidumbre y empleados de ambos sexos, con referencias. Sol número 111, entre Egido y Villegas.

«NEPTUNO»: U-3750
Se facilitan con rapidez: cocineras, criadas, manejadoras, mensajeros, etc. Servidumbre de ambos sexos y razas, con referencias. Neptuno núúmero 206 esquina a Marqués González.

«LA HABANERA», U-1880
NEPTUNO 255, ESQ. A ESPADA
Esta agencia la coloca con sueldos de 12, 15, 18 y 20 pesos, a personal del país como extranjeros, hombres y mujeres, pasen y se convencerán. Y a todas amas de casas, y comercio que necesiten servidumbres y empleoados, no olviden este teléfono: U-1880

«LA ORIENTAL», U-5388
..Servimos, con referencias, criadas, cocineras, manejadoras, mensajeros y todas clases servidumbres de ambos sexos. San Rafael 118 entre Escobar y Gervasio. U-5388

«NEPTUNO»: U-3750
Se facilitan con rapidez: cocineras, criadas, manejadoras, mensajeros, etc. Servidumbre de ambos sexos y razas, con referencias. Neptuno número 206, esquina a Marqués González.

## SE SOLICITAN

### 103 CRIADAS-CRIADOS

SOLICITO UNA CRIADA PARA LA limpieza, por horas, que sepa limpiar bien; si no sabe que no se presente. Informan: San Rafael Nro. 1, apartamento C

SE SOLICITA UNA MUCHACHA blanca para los quehaceres de la casa que sepa algo de cocina, duerme fuera. Informes después de las 9 a.m. Monserrate 101 2o piso.

SE SOLICITA MUCHACHA DE COlor limpieza por horas, Prado 127, departamento 20

SE SOLICITA UNA JOVEN ESPAñola para comedor, que sepa su obligación y con referencias .Calle 15 No. 604 entre B y C., Vedado.

SE SOLICITA UNA JOVEN ESPAñola para criada de manos que sepa trabajar y traiga referencias; sueldo $15. Línea, 851, esquina a 4.

SE SOLICITA UNA CRIADA ESPAñola, sueldo $15. Calle H, No. 209, bajos, Vedado.

NECESITO CRIADA PARA SERVIcio fino, buen sueldo. FO-3156; de 9 a 4 p. m.

SOLICITO UNA MUCHACHA JOVEN y educada, para la limpieza de la casa y atención del personal del Instituto Psico-Físico. Empleo de porvenir. Informes: Virtudes 143 y medio, de 9 a. m. a 5 p. m.

SOLICITO CRIADA BLANCA, DORmir colocación $7.00 y uniformes. Avenida Universidad Nro. 2, 2o piso entre J y 15 Vedado.

SE SOLICITA UNA BUENA CRIADA en la calle J. esquina a 17, altos. Ha de tener referencias.

SOLICITO UNA CRIADA ESPAÑOla, trabajadora, para limpiar solamente. Sueldo: $15.00. Dormir en la colocación. Informes: Lisa 21, Marianao.

SOLICITO UN CRIADO DE MANOS, soltero, joven que sepa limpiar con buenas referencias de casas conocidas, que duerma en la colocación. Sueldo: $25.00, ropa limpia y uniformes. N y 25

SE SOLICITA CRIADA BLANCA PAra habitaciones y coser. Traiga referencias. Sueldo $15. Reina No. 153, altos de la ferretría.

### 104 COCINERAS Y COCINEROS

SE SOLICITA UNA COCINERA ,que sepa cumplir con su obligación en la 5a Avenida entre 14 y 16 Miramar.

NECESITO COCINERA BUENA, que conozca bien su obligación. Buen sueldo, limpieza casa, servir a tres Venga Infanta Nro. 806 altos, de la carpintería esquina a Estrella.

SE SOLICITA COCINERA QUE SEpa cocinar. No hace plaza, ni saca comida. Sueldo: $10.00. Calle Once número 115, esquina a L., Vedado.

SOLICITO COCINERA O COCINERO, que sepa cocinar, pocas pretensiones. Buen trato. Calle 13 número 405, bajos, entre F. y G., Vedado.

SE NECESITAN DOS MUCHACHAS, una para cocinar y la otra para la limpieza. Que traigan referencias. Calle G., Avenida de los Presidentes número 153, entre 7 y 9, Vedado.

SOLICITO COCINERA Y HACER corta limpieza para dos personas, sin pretensiones. Aguila 51, altos 1er piso izquierda.

SE SOLICITA UNA MUCHACHA joven que sepa cocinar. Tel. F-7383. Después de las 8 de la mañana.

SOLICITO UNA SEÑORA PARA COcinar y limpiar, Que tenga referencias y duerma en la colocación. Sueldo: $15.00. Informes: calle Quinta número 161, bajos, entre F. y G. Telf. F-4894.

SOLICITO COCINERA QUE AYUDE quehaceres casa pequeña muy corta familia. Plasencia 2 B, entre Llinás y Benjumeda.

### 105 MANEJADORAS

SOLICITO EXPERTA MANEJADOra de color o española, católica, de buenas sostumbres. No propensa a catarros, para dos niñas de 8 y 9 años. Saber lavar, zurcir ropa fina, ordenada, limpia. Si no le agrandan niños mayores no molesten. Referencias. $20, uniformes G Nro. 411, (bajos). esquina a 19, Vedado.

### 107 INSTITUTRIZ

NECESITO UN CRIADO DE MANO y un chauffeur, con referencias. Sueldo, $27. También necesito matrimonio para finca; un sereno; un carpintero y un jardinero, $25. Compostela 58. Agencia.

### 109 COSTURERAS-MODISTAS

SE SOLICITA UNA COSTURERA, que sepa confeccionar y bordar a máquina ropa de niños. Traer muestra, San Rafael 41-B., de 10 a 12 a. m.

SE SOLICITAN COSTURERAS Y bordadoras en Singer, para trabajo a domicilio. Traigan muestra de bordado. De 9 a 11 de la mañana y de 2 a 5 de latarde, Almacenes «Bellita», Neptuno y Amistad, segundo piso.

### 114 AGENTES-VENDEDORES

SOLICITO VENDEDOR CON CAmión de reparto para producto acreditado o en plaza, exijo garantía de exclusiva, pregunten por Serafín. Bodega Lamparilla y Villegas de 2 a 6. teléfono M-5172

SE SOLICITAN AGENTES VENDEdores que sepan su oficio. Se paga buena comisión. Angeles 13. Teléfono M-2024.

SE SOLICITA TAQUIGRAFO CON experiencia comercial preferible que sepa inglés. Dar referencias de donde haya trabajado y sueldo que pretende. Diríjase: «Taquígrafa», a Anuncios Clasificados DARIO DE LA MARINA, Habana

SE SOLICITAN AGENTES QUE TENgan ambición, en todos los pueblos de la Repúbloica y en la ciudad de la Habana. Pueden ganar desde $100 mensuales en adelante. Para informes dirigirse a J. C. Apartado Nro 336, Habana o por teléfono Al F-2819

NO SE LAMENTE, MILES DE HOMbres y mujeres empezando prácticamente sin capital. Tienen grandes industrias. Fabricando sin aparatos productores importados del extranjero. Rainofer. Fórmulas J 556 entre 25 y 27 Vedado

SOLICITAMOS VENDEDORES PARA el exquisito vino «Orotavi», fabricado de fruta bomba, madurada en la mata. Pídalo a José Caamaño, Morro y Refugio. Telf. A-7729.

### 115 OFICINISTAS

NECESITO MUJER U HOMBRE PAra trabajar oficina comercial; también necesito matrimonio para finca; un sereno; un jardinero; un chofer, y un criado. Sueldo: $30. Compostela 58. Agencia.

### 117 SOLICITUDES VARIAS

DEPENDIENTE DE FARMACIA, QUE sepa trabajar, se solicita en la botica de 16 y Tercera, Almendares. Telf. FO-3353. Sueldo módico. Gran porvenir.

SOLICITAMOS CINCO PERSONAS de fuerte voluntad que deseen ganar $5.00 diarios, al mismo tiempo que se labren magnífico porvenir. Negocio nuevo de positivos resultados. Manzana de Gómez 309, de 2 a 5 p. m.

YOUNG LADY, UNDER 24, WHITE, neat and refined. Must speak good english and furnish references: $60.00 a month and trip to New York, also around the world, qualificant. For appointment. Call: M-9787.

YOUNG MAN, 17 TO 21, FREE TO travel. High school education. Good references and english required: $60.00 a month and trip to New York, also around the world to qualificant. Call personally at edificio Metropolitana 331, 8.30 to 10 a. m.

## SE SOLICITAN

### 117 SOLICITUDES VARIAS

SE NECESITA UN HOJALATERO en Sol Nro. 24 entre Cuba y San Ignacio.

NECESITO LIBROS USADOS DE todas clases, compro cualquier cantidad pagándolos bien. Llame M-9017, voy a domicilio. Librería «Venecia». Obispo 82. M-9017.

FACILITAMOS TRABAJO EN CASA Habana e interior, buena renumeración. Escribanos: Partido Publish Company. Apartado 843. México, D.F.

## SE OFRECEN

### 118 CRIADAS-CRIADOS

SE DESEA COLOCAR UNA SEÑORA de mediana edad para criada de manos para casa chica o manejadora. Teléfono M-4063

SE DESEA COLOCAR UNA JOVEN española para criada de mano o para cocinar y limpiar para un matrimonio solo, tiene buenas referencias. Telf. U-2625

SE OFRECE JOVEN PARA MODISta o limpieza de cuarto. No se coloca menos de 18 pesos. Concordia 96 Habitación Nro. 2

SE DESEA COLOCAR UNA JOVEN de color para limpiar y en la misma una para cocinar, tienen buenas referencias. Llame al F-6093

SE DESEA COLOCAR JOVEN DE color para criado de mano, sin pretensiones. Buenas referencias. Teléfono M-4254

SE OFRECE CRIADO ESPAÑOL, PAra servicio fino, sabe servir a la rusa. Tiene buenas referencias de casas conocidas de años y sale a cualquier lugar: M-1149.

SE DESEA COLOCAR UNA ESPAÑOla, para criada de mano o para cocinar y limpiar a matrimonio o corta familia. Tiene buenas recomendaciones: F-6411.

ESPAÑOL DESEA COLOCARSE DE criado de mano o de portero; tiene referencias. Teléfonos F-6050 y F-3585

SE OFRECE UNA ESPAÑOLA PAra cuartos y coser y en la misma una para criada o para una señora sola; tienen referencias. Teléf. A-9558.

CRIADO DE MANO SE OFRECE, ESpañol práctico en todo servicio fino y con referencias de buenas casas; es formal y solo; va al campo si se ofrece. Informan M-9596, Tintorería.

SEÑORA PARDA, MEDIA EDAD, desea atender señora fina; sabe coser; tiene referencias; moralidad; no cocina. Llame a María, de 8 a 1 solamente. Teléfono FO-7552.

JOVEN ESPAÑOLA DESEA COLOcarse de criada; sabe lavar y planchar ropa fina. Teléfono U-6714.

JOVEN PARDO DEL PAIS CON buenas referencias, se ofrece de criado de mano, o ayudante de cocina; va al campo, sin pretensiones. Teléfonos FO-1077. FO-3286.

DESEA COLOCARSE UNA ESPAÑOla para cuartos o manejadora: tiene referencias; en casa de moralidad. Teléfono F-6189. Llamar después de las 8 a. m.

SE OFRECE UNA SEÑORITA ESPAñola para cuartos o criada de manos; sabe lavar ropa fina y planchar y zurcir bien; tiene recomendaciones de donde ha trabajado; es formal y sabe cumplir su obligación. Llamen al Teléfono U-3119.

SE DESEA COLOCAR UNA ESPAñola de criada de mano o para comedor; lleva tiempo en el país; tiene buenas referencias. Teléfono FO-7216.

DESEA COLOCARSE UNA MUCHAcha española para limpieza; para informes en Domínguez 367; tiene referencias. Cerro.

SE OFRECE MUCHACHA ESPAÑOla para sirvienta; sabe cocinar; sueldo no menos de $20. Sale a los repartos. Informan Neptuno 143. Frutería.

SE DESEA COLOCAR UNA ESPAñola para cuartos o criada de mano; tiene referencias. Teléfono F-4408.

SE DESEA COLOCAR UN ESPAÑOL de criado de mano, sabe servir a la rusa y hacer cocktails. Tiene buenas referencias: A-8066.

SE DESEA COLOCAR UNA MUCHAcha española, acostumbrada a todo servicio fino para comedor o cuartos. Tiene buenas referencias de donde ha trabajado. Telf. U-3322, de 8 a 5.

SE OFRECE UN CRIADO DE MAno, húngaro, sirve a la rusa. Tiene referencias de cinco años en una misma casa y otras. Informes: Telf. I-7534.

SE DESEA COLOCAR UNA MUCHAcha de criada de mano o de cuartos. Tiene referencias. Telf. A-7867.

SE OFRECE UN JAPONES, PARA criado de mano, práctico, sirve a la rusa. Tiene buenas referencias y larga experiencia. Informes: Telf. A-9814.

SE OFRECE UNA JOVEN ESPAÑOla, para criada de mano o cuartos. Tiene referencias. Telf. A-9860.

SE OFRECE UNA MUCHACHA DE color, para criada de cuartos o de mano. Tiene referencias. Telf. I-6020.

SE DESEA COLOCAR UNA JOVEN española, para el servicio de un matrimonio o para criada de comedor. Sabe servir a la rusa y tiene recomendaciones: F-2606.

SE DESEA COLOCAR UNA JOVENcita de color para criada de mano; tiene referencias. Teléfono F-6150.

SE DESEA COLOCAR UNA SEÑORA española de mediana edad para criada de mano. Teléfono U-6914. Direción: Jesús Peregrino No. 94.

SE OFRECE UN JOVEN DE COLOR para criado de mano o para cocinero; voy a los repartos; tengo referencias; sueldo 15 o 12 pesos; sabe cumplir con su obligación.

DESEA COLOCARSE UNA BUENA criada de mano o para cuartos; tiene buena presencia y quien la recomiende; sabe trabajar. Teléf. M-3339.

SE DESEA COLOCAR JOVEN ESPAñola para criada de mano; sabe servir a la rusa; sale a las afueras plancha ropa fina de señora, tiene referencias. Teléfono F-4771.

DESEA COLOCARSE UNA ESPAÑOla de criada de mano o un matrimonio solo, cocinar y limpiar. F-6236.

SE DESEA COLOCAR UN ESPAÑOL de criado de mano o limpieza. Tiene recomendaciones y sabe trabajar. Telf. M-2865

SE DESEA COLOCAR UNA ESPAñola, para cuartos o comedor, sabe servir a la rusa. También entiende de cocina. Telf. U-2808.

SE DESEA COLOCAR UNA ESPAñola, de buena presencia y muy trabajadora, para cuartos o comedor. Tiene referencias. Telf. F-6260.

SE DESEA COLOCAR UNA MUCHAcha española, para cuartos, acompañar a una señora o para limpiar por horas. No tiene inconveniente en lavar alguna ropa fina de señora. Tiene buenas referencias: A5-2702.

SE OFRECE CRIADA BLANCA, CON buenas referencias. No se coloca menos de $15.00: A-9335.

SE OFRECE CRIADO ESPAÑOL A casa particular, sirve a la rusa, hace coteles, tiene inmejorables referencias de familias conocidas. Telf. A-9795

SE DESEA COLOCAR UN JOVEN del campo serio y formal de sirviente o criado de mano, conoce algo de cocina y de jardín o de cualquier clase de trabajo. Telf. F-6171 Botica, pregunten por Abelardo.

DESEA COLOCARSE UNA JOVEN española para criada de mano, sabe zurcir muy bien, es trabajadora y desea casa seria, tiene muy buenas referencias. U-5470 pregunten por Elena Suárez

SE DESEA COLOCAR UNA MUCHAcha del país para criada de cuarto o manejadora, tiene referencias. Teléfono F-6108

DESEA COLOCARSE UNA JOVEN española para criada de mano o de cuartos. Informan teléfono F-3012, Desea casa de moralidad.

## SE OFRECEN

### 118 CRIADAS-CRIADOS

SE DESEA COLOCAR UN JOVEN español de criado de mano muy trabajador y cumplidor de su obligación, tiene muy buenas referencias de las mismas casas donde ha trabajado, no le importa viajar fuera de la Habana. Telf. M-4840

SE DESEA COLOCAR UNA ESPAÑOla, para criada de mano o de cuartos. Tiene referencias. Telf. F-3194.

SE DESEA COLOCAR UNA ESPAñola, para cuartos y coser, o para criada de mano. Tiene referencias. Telf. F-6169.

SE OFRECE CRIADO JOVEN Y FORmal, con referencias de años y con pocas pretensiones, o para cualquier otro trabajo, para casa particular. Entiende de jardín. Informes: Aguila 231, Telf. M-1149.

SE OFRECE UNA CRIADA DEL país, para cuartos o comedor, con buenas referencias de años, o para manejadora. Es trabajadora y formal y sale a los repartos o cualquier playa. No tiene pretensiones. Informes: Aguila 231. Telf. M-1149.

SE OFRECE UN CRIADO PARA TOdo servicio fino. No le importa ir fuera de La Habana o donde se ofrezca. Tiene buenas referencias. Telf. A-6544, tintorería.

SE OFRECE UNA JOVEN DE COlor, para los cuartos y coser toda clase de costura fina de señora y niños y lava y plancha ropa fina. Tiene buenas referencias: F-3950.

SE DESEA COLOCAR UNA JOVEN española, para criada de cuarto o matrimonio, o cuidar señora. Tiene referencias. Informes: Telf. F-6180.

SE DESEA COLOCAR EN CASA HOnorable, una española sola, instruída, de mediana edad, para criada o cocina sencilla, con pocas personas. También se ofrece para lavar. Telf. M-3756.

SE DESEA COLOCAR UNA MUCHAcha española, para cuartos y coser. Tiene buenas referencias. Informes: FO-2115.

SE DESEA COLOCAR UNA JOVEN española, acostumbrada a trabajar de criada de mano o de manejadora. Tiene muy buenas referencias. Informes: M-2823.

SE DESEA COLOCAR UNA MUCHAcha inglesa, para todos los quehaceres en casa de matrimonio. Tiene referencias y duerme fuera. Prefiere los repartos. Informes: FO-3464.

CRIADO DE MANOS SE OFRECE ESpañol práctico en todo servicio fino y con buenas referencias de casas distinguidas, sabe planchar ropa de caballero y hacer coteles, es solo, va donde se ofrezca. Teléfono M-9596, tintorería

SE OFRECE UNA MUCHACHA DE color para limpiar o manejar, tiene referencias. Vive en San Nicolás Nro. 7 entre Lagunas y Animas.

SE DESEA COLOCAR UN MATRImonio español, ella de criada de mano y él de chofer. Son muy trabajadores y saben cumplir. Tienen referencias. Llame al Telf. F-3636.

SE OFRECE UNA CRIADA PARA cocinar y limpiar o cocinar solo; tiene buenas referencias de años, sale a los repartos y duerme en la colocación. Aguila 231. M-1149.

SE DESEA COLOCAR UN JOVEN español de criado de mano o de ayuda de cámara. Tiene muy buenas recomendaciones. Informan: M-3592.

DESEA COLOCARSE UNA MUCHAcha para criada de mano o cuartos. Habla inglés, sabe coser, sabe cumplir con su obligación. Muy buenas referencias. Telf. F-2523.

SE DESEA COLOCAR UNA MUCHAcha española para criada de mano o para cocinar para corta familia o para lavandera. No duerme en la colocación.: Tiene referencias. I-5658.

DESEA COLOCARSE UNA ESPAÑOla de criada de mano, si es corta familia para cocinar. No le importa viajar. Tiene buenas recomendaciones y no se coloca menos de $20.00. Informan 1a. número 16, entre 16 y 18. Reparto Almendares. Telf. FO-2562.

DESEA COLOCARSE JOVEN ESPAñola para criada de mano o para cuartos o coser, sabe cumplir con su obligación y tiene buenas referencias. Teléfono FO-2750

SE DESEA COLOCAR UN JOVEN de color de criado de comedor, sabe cumplir con su obligación, no le es inconveniente ir fuera de la Habana, tiene buenas referencias. Telf. U-7030 Armando

EXCELENTE SIRVIENTE ESPAÑOL joven con buenas referencias y gran de experiencia en el servicio se ofrece. M-1534

SE DESEA COLOCAR UN JOVEN español de criado de mano y sirve a la rusa y entiende de jardín y tiene buenas referencias I-7235

DESEA COLOCARSE UNA MUCHAcha para criada de mano o cuartos, sabe coser, sabe cumplir su obligación; muy buenas referencias. Teléfono F-2523.

SE OFRECE UNA JOVEN BLANCA, para acompañar señoras. Informa: Manuel Sánchez, U-6612

SE DESEA COLOCAR JOVEN ESPAñola para limpiar a corta familia y cocinar. Teléfono U-6763.

DESEA COLOCARSE UNA ESPAÑOla de mediana edad para la limpieza duerme en la colocación; menos de 15 pesos no se molesten. Teléf. M-7843.

UNA SEÑORA VIUDA FINA DESEAría colocarse para limpieza, coser, también sabe la cocina, ama de llaves, pues sabe muy bien el manejo de una casa. Llame al Telf. M-9450

SE OFRECE JOVEN PARA MODISta o limpieza de cuarto. No se coloca menos de $18. Concordia 96 Habitación Nro. 2

SE OFRECE UNA BUENA CRIADA de mano con magníficas referencias también se coloca de manejadora. Informes: Herrera, 12 entre 11 y 13, Vedado. F-5921.

### 119 COCINERAS-COCINEROS

DESEA COLOCARSE UN COCINERO repostero asiático, sabe cocinar criolla, española y americana y sin pretensiones; también tiene recomendaciones. Informan: San Rafael 76 preguntar Alfredo, Telf. M-4104, pagar viaje.

SE OFRECE COCINERO REPOSTEro madrileño para casa particular o comercio, cocina a la francesa, española y americana. Tiene inmejorables referencias de familias conocidas. Telf. A-9795

SE OFRECE UNA INGLESA PARA todos los quehaceres de corta familia, desea familia que hable inglés. Informan teléfono F-6054

DESEA COLOCARSE UNA PENINsular para cocinar y limpiar para corta familia. Informan en el teléfono M-9596, Maloja 46 entre Angeles y Rayo. Menos de 17 pesos no se coloca.

SE OFRECE UNA ESPAÑOLA, PAra cocinar y limpiar a corta familia. Tiene buenas referencias. Telf. F-6045.

SE DESEA COLOCAR UNA MUCHAcha de color, para cocinar y lavar, o cocinar y hacer alguna limpieza. Es formal y cumplidora con su obligación. Prefiere dormir fuera. Sueldo: 15 pesos: I-3230.

SE DESEA COLOCAR UNA ESPAÑOla, para cocinar. Tiene referencias y duerme en la colocación. Menos de 15 pesos. no molesten. Telf. F-5387.

SE OFRECE EXCELENTE COCINEro y repostero, joven, chino. Cocina muy bien, de buena apariencia y siempre limpio en la cocina. Tiene referencias y desea casa cubana o americana. Informes: A-9600, San Nicolás 95. Armando Mass.

SE DESEA COLOCAR UNA ESPAñola de mediana edad para la cocina solamente; que sea casa seria y no menos de 15 pesos en adelante. Sabe trabajar y tiene recomendaciones. Informan: F-3254.

SE DESEA COLOCAR UNA COCINEra española de mediana edad; tiene referencias y conoce repostería. Teléfono F-6000.

## SE OFRECEN

### 119 COCINERAS-COCINEROS

SE DESEA COLOCAR UNA ESPAñola, de cocinera o para los quehaceres de casa de corta familia. Informes: Telf. U-1287.

SE DESEA COLOCAR UNA MUCHAcha de color, para cocinar y limpiar, solo. Tiene referencias y duerme en la colocación. Menos de $15.00, no moleste. Telf. U-7484. Preguntar por Celia.

UN MAESTRO COCINERO Y REpostero de color, para casa particular, prefiere familias preeminentes y de buen gusto; tiene recomendaciones. Llame F1-3691 por Miguel.

DESEA COLOCARSE UNA COCINEra parda, con familia que vaya para Güines; limpia también. Sueldo convencional. Llamar al Tel. A5-1561.

SE DESEA COLOCAR COCINERA repostera; cocina criolla y española; es seria y trabajadora. Para la cocina solamente. No menos de 15 pesos no se coloca. M-4522.

SE OFRECE COCINERA PENINSUlar, de mediana edad, para cocinar o cocinar y ayudar a la limpieza; tiene referencias; duerme en la colocación. Llamar después de las 9. Teléfona I-3545.

SE DESEA COLOCAR UNA INMEjorable cocinera repostera española para cocinar y limpiar con una jovencita para ayudar a los quehaceres, se colocan juntas. No menos de $20. Teléfono M-7729.

SE OFRECE UN COCINERO REPOStero valenciano de media edad, sin pretensiones, casa particular o comercio; cocina española, francesa, americana; hace toda clase pastelería y repostería; sale al campo; con referencias. Teléfono U-6763. Virtudes y Belascoaín. Bodega.

SE DESEA COLOCAR UNA ESPAñola para cocinar o también para cocinar y limpiar; entiende de repostería, tiene referencias; no se coloca por poco sueldo. Teléfono M-9683.

DESEA COLOCARSE UNA BUENA cocinera, tiene referencias de donde trabajó; es limpia, de buen carácter; sabe su obligación. También aceptaría para criada de mano. Teléfono M-3339.

SE DESEA COLOCAR UNA JOVEN española, para cocinar, es buena cocinera Tiene referencias. Telf. M-3436.

SE OFRECE PARA COCINAR, LIMpiar, lavar o manejar, muchacha de color, de mediana edad, sin pretensiones. Duerme en la colocación y va a los repartos. Telf. A-8831.

SE DESEA COLOCAR UNA SEÑORA española, para cocinar y limpiar o criada de mano para corta familia. Tiene referencias. Telf. F-2405.

SE OFRECE UNA ESPAÑOLA, PAra limpiar y cocinar. Tiene referencias y duerme fuera. Telf. I-7473.

COCINERO CHINO COCINA CRIOlla y española, repostero para particular, Salud Nro. 5 altos, tiene buenas referencias. Telf. A5-5941

SE DESEA COLOCAR EN CASA particular, buen cocinero y repostero, joven chino. Cocina criolla, americana y española, sabe toda clase de repostería y pastelería. Buena sazón y muy limpio. Tiene buenas referencias Telf. M-4850

SE OFRECE COCINERO ESPAÑOL para casa particular o comercio. Cocina española, criola y francesa, sabe de repostería, tiene referencias. Es hombre solo y sale al campo. Telf. A-0347.

SE DESEA COLOCAR UNA MUCHAcha de color, para cocinar y lavar, o cocinar y hacer alguna limpieza. Es formal y cumple con su obligación. Prefiere dormir fuera. Sueldo: 15 pesaso: I-6048.

SE OFRECE SOLO PARA LA COCIna, buena cocinera y repostera, madrileña. Cocina criolla, española y toda clase de platos finos. Es limpia y dispuesta. Tiene referencias. Salud 8, esquina a Rayo, altos.

UNA MUCHACHA DESEA COLOcarse de cocinera para corta familia, sabe cumplir con su obligación y tiene buenas referencias. San Nicolás esquina a Puerta Cerrada, letra B

SE OFRECE COCINERA ESPAÑOLA de mediana edad muy limpia y sabe variar cocina, a la española y criolla, no duerme en la colocación y tiene referencias. Informan M-1294

DESEA COLOCARSE JOVEN ESPAñola para cocinar o limpiar, sabe cumplir con su obligación, prefiere matrimonio solo. F-6269

SEÑORA PENINSULAR DE MEDIAna edad desea colocarse, sabe la cocina criolla y española, tiene referencias. Informan teléfono F-3012

SE DESEA COLOCAR UNA SEÑORA española para cocinera para corta familia y duerme fuera, con referencias. Llame al Telf. U-1622

SE DESEA COLOCAR UNA SEÑORA española, de mediana edad, sabe cocinar a la española y a la criolla. Entiende de repostería. Tene referencias de la casa donde trabajó. Informan: Telf. M-5063.

SE OFRECE UNA SEÑORA DE MEdiana edad, de cocinera y repostera. Tiene referencias. Telf. F-2565.

SE DESEA COLOCAR UNA ESPAÑOla, para cocinar y limpiar, o cocinar sólo. Telf. FO-2625.

SE DESEA COLOCAR UNA MUCHAcha española, para cocinar. Es buena cocinera y sabe toda clase de cocina y hace dulces. Tiene referencias es formal y desea casa de moralidad. Va al campo. Sueldo: 25 a 30 pesos: F-2567.

DESEA COLOCARSE UN JOVEN asiático buen cocinero repostero, con buenas referencias, cocina española, criolla y americana. Informan M-5372

DESEA COLOCARSE UNA BUENA cocinera y repostera española, en casa de moralidad, sabe cumplir con su obligación, cocina a la española y criolla, tiene referencias. Informan Reina 22 primer piso.

SE OFRECE UNA MUJER DE COlor de mediana edad para cocinar y limpiar, lavar, manejar o coser. Tiene buena presencia, va a los repartos, duerme en la colocación y no tiene pretensiones. Telf. A-8831.

SE DESEA COLOCAR UN COCINEro español de mediana edad. Hombre serio y limpio Va al campo. Dragones 7, teléfono M-4671.

SE OFRECE JOVEN ESPAÑOL PAra ayudante cocina, sirve mesa o reparte cantinas. Es honrado, trabajador, formal. Tiene buenas referencias de donde ha trabajado. Teléfono U-6677.

BUEN COCINERO JOVEN CHINO, sabe cocinar muy bien a la criolla americana española y francesa, sabe repostería y pastelería y hace pan, muy limpio tiene buenas referencias y desea casa particular. Informan al M-5025, Luis.

SE OFRECE MUCHACHA DE COLOR para cocinera o criada de mano. Sra. Rodríguez I-3552

UN BUEN MAESTRO COCINERO repostero joven, chino, cocina criolla, española y francesa. Sabe cumplir con su obligación. Siempre muy limpio. Tiene muy buenas recomendaciones. Informan Telf. U-2902. Desea colocarse casa particular.

SE DESEA COLOCAR UN COCINEro del país en casa de huéspedes o particular. Informan, F-4021.

SE DESEA COLOCAR UNA SEÑORA española de mediana edad. Es buena cocinera, sabe hacer dulce, duerme fuera, tiene referencias, prefiere la Víbora. Telf. I-3909.

DESEA COLOCARSE UNA MUCHAcha española para cocinar y limpiar. Tiene buenas referencias. No duerme en la colocación. Informan: M-4632.

SE COLOCAN DOS ESPAÑOLAS: una para cocinar y limpiar y la otra para limpiar. La que limpia duerme en la colocación y la que cocina no. Tienen referencias. U-6565.

SE OFRECE UNA ESPAÑOLA PARA cocinar o criada de mano, entiende bastante cocina y repostería. No le importa salir con cualquier familia que vaya a la playa o al campo de temporada. Es sola. A5-5821.

## SE OFRECEN

### 119 COCINERAS-COCINEROS

SE DESEA COLOCAR UNA COCINEra española, de mediana edad. Tiene buenas referefencias. Es repostera y duerme fuera. Telf. F-3744.

SEÑORA ESPAÑOLA DESEA COLOcarse para cocinar y limpiar a corta familia. Tiene referencias. Desea buen sueldo. No le importa trabajar y es formal. U-6001.

SE OFRECE ESPAÑOLA PARA COcinar y pequeña limpieza. Tiene referencias. Informan: I-7473.

SE DESEA COLOCAR UNA BUENA cocinera repostera española. Tiene buenas referencias. Sueldo no menor de $25. Hace plaza si lo desean. Teléfono A5-4361.

SE DESEA COLOCAR UNA MUCHAcha criada manejar o cocinera, con referencias. FO-3202

SE DESEA COLOCAR UNA JOVEN de color de cocinera entiende de repostería prefiere los repartos, no duerme en la colocación, tiene referencias desea ganar 15 pesos en adelante Telf. FO-2674

SE OFRECE COCINERA REPOSTEra española mediana edad, sólo cocina, tiene referencias, duerme fuera, hace plaza, no va a los repartos, sueldo: $20 Telf. X-2375

SE DESEA COLOCAR UN COCINEro chino joven cocina criolla, española y americana y repostero, siempre muy limpio y sabe cumplir con su obligación, tiene buenas referencias. Teléfono F-6015

SE DESEA COLOCAR UNA SEÑORA española de cocinera sabe cocinar a la criolla y española, sabe repostería es limpia, Cuba 99 habitación habitación 15

SE OFRECE UNA ESPAÑOLA PARA cocinar, sabe cocinar a la americana inglesa, española y criolla. Hace plaza si lo desean. Tiene referencias Telf. FO-2652

DESEA COLOCARSE UNA BUENA cocinera española, lleva tiempo en el país, tiene buenas referencias. Teniente Rey y Villegas, altos del Café de Cristo.

tercalados. comedor, cocina, nantry,

SE DESEA COLOCAR UNA MUCHAcha española, para cocinar y limpiar. Tiene buenas referencias y duerme en la casa. Informes: M-4632.

### 120 MANEJADORAS

SE DESEA COLOCAR UNA INGLESA joven, para manejar, muy práctica con niños. Tiene buenas referencias conocidas: F-6114.

SE DESEA COLOCAR UNA JOVEN inglesa, como manejadora. Es cariñosa con los niños y sabe cumplir con su deber. Telf. U-6109.

SE DESEA COLOCAR UNA MANEjadora inglesa, de color, con familia fina. Tiene buenas referencias: Informes: calle 26 número 357, entre 23 y 25. Telf. F-6164.

### 123 COSTURERAS-MODISTAS

SE DESEA COLOCAR UNA MUCHAcha para coser, sabe sorte y costura y borda a mano y a máquina. Informan en el teléfono M-8766

### 124 LAVANDERAS-LAVANDEROS

ENGLISH SPEAKING WOMAN DEsire employment with American family as laundress. Phone: FO-3990. Call Frances.

### 125 CHOFERES

CHOFFER CON BUENAS REFERENcias se ofrece para casa particular, teléfono U-2271, preguntar por Román Rouco

SE OFRECE UN BUEN CHOFFER, español, de mediana edad con 15 años de práctica y buenas referencias de las casas en que ha trabajado, con 12 años en la última casa, siendo muy cumplidor de su deber. Informan en el teléfono F-7024 de 8 a 12 y de 2 a 6 p.m.

CHAUFFEUR ESPAÑOL JOVEN, con buenas referencias y 14 años de práctica se ofrece para casa particular. Telf. FO-2031

DESEA COLOCARSE CHOFER ESpañol en casa particular o de comercio; maneja toda clase de máquinas; muchos años de práctica y buenas referencias. Teléfono U-6074.

SE DESEA COLOCAR UN CHOFER, sin pretensiones, con más de 15 años de práctica. Tiene referencias: F-3060. Preguntar por Carlos.

SE DESEA COLOCAR UN CHOFER joven, de color, con ocho años de experiencia. Tiene referencias de donde ha trabajado. Informes: Telf. U-3697, después de las 10 de la mañana.

ESPAÑOL NACIONALIZADO DESEA trabajar en casa de comercio de chofer o ayudante de camión de reparto venta o transporte; doce años de servicio; no tiene pretensiones. Para informes: Vda. Vidal. F-6962.

SE DESEA COLOCAR UN CHOFER español para casa particular y tiene buenas referencias. F-7497.

SE OFRECE BUEN CHOFER, EXperto en toda clase de máquinas, 14 años de servicio particular. Honrado y cumplidor, Va a cualquier lugar. Tiene referencias de la Casa Quintana y Casteleiro y Vizoso: U-6800.

CHAUFFEUR ESPAÑOL DESEA COlocación en casa particular, maneja toda clase de máquinas, tiene 15 años en el oficio. Telf. F-2332

### 126 JARDINEROS

ESPAÑOL DE MEDIANA EDAD DEsea colocarse de jardinero, también hace otros trabajos, como sereno, portero, o mozo de limpieza. Tiene referencias. Informan teléfono F-4613

SE DESEA COLOCAR UN JARDInero-agricultor, para agricultura o jardinería, injertación y trasplante de árboles frutales. Informes: Telf. F-6257.

SE DESEA COLOCAR UN HOMBRE inglés, de mediana edad, para jardinero, criado de mano o trabajar en finca. Prefiere el campo, muy práctico en todo trabajo. Tiene recomendaciones de casas particulares. Telf. F-6105.

SE OFRECE INMEJORABLE MANEjadora de color de mediana edad, prefiere niño recién nacido o de poco tiempo o atender a una señora. Referencias inmejoraboles. M-7122

### 129 OFICINISTAS

TAQUIGRAFA, MECANOGRAFA Y corresponsal, conociendo contabilidad y un poco inglés, con experiencia en oficina, se ofrece a casa seria. Apartado de Correos 1928. Telf. M-9512.

SE DESEA COLOCAR UN JOVEN para trabajos de oficina, taquígrafo-mecanógrafo, tenedor de libros. Entiende inglés. Se dan referencias. Informes: FO-2406.. Gutiérrez.

TAQUIGRAFA-MECANOGRAFA EN español, con conocimientos generales de oficina, desea empleo en casa comercial, bufete, etc. Tiene excelentes referencias, Telf. A8940, Matilde.

SE OFRECE MECANOGRAFO Y TAquígrafo en español o ayudante de oficina. Informes: San Nicolás 38, encargado.

TAQUIGRAFA - MECANOGRAFA EN español con algún conocimiento de inglés, archivos, pizarra telefónica, estados de cuentas, mimeógrafos etc. cubana nativa con once años de práctica en trabajos de oficina y 31 años de edad, solicita empleo. Telf. I-6764

NATIVO, TENEDOR DE LIBROS, también experimentado en seguros especialmente marítimos por haber trabajado en este ramo de seguro durante varios años, habla inglés, desearía ocupación en comercio, empresa o compañía de seguros como empleado, tenedor 2o de Libros, cajero o jefe de oficina. Escriba A. M. Fernández, Perseverancia 34 B, azotea.

TENEDOR DE LIBROS MUY PRACtico, se hace cargo de toda clase de contabilidades económicamente. Teléfono M-6333

M.E.C.D. 2016

# INGLATERRA Y ESTADOS UNIDOS COMUNICAN QUE CONSTRUIRAN BUQUES DE MAS DE 35,000 TONELADAS, EN VISTA DE LA RESERVA QUE GUARDA EL JAPON

## Al mismo tiempo, el Gobierno francés avisa que se mantendrá dentro de lo que se estipule en el pacto de Londres

Es posible que los nuevos grandes buques ingleses tengan 45,000 toneladas de desplazamiento, pero su construcción dependerá de la consulta que se haga a los otros países

LONDRES, abril 1o. (AP)—La Gran Bretaña y los Estados Unidos dieron hoy los primeros pasos en relación con la competencia de construcciones navales para hacer frente al programa japonés.

Las dos potencias anunciaron que ya no están ligadas por el límite de 35.000 toneladas del tratado naval de Londres a causa de los temores que abrigan los dos países de que el Japón esté construyendo acorazados de más de 40.000 toneladas.

Francia, tercera parte signataria anunció que continuará observando la restricción del tratado a menos de que alguna otra potencia continental pase de las 35.000 toneladas.

La Gran Bretaña conferenciará ahora con los Estados Unidos acerca del tonelaje de los buques capitales y el calibre de la artillería, la que por el tratado estaba limitada a 16 pulgadas.

Las autoridades se han negado a hacer declaraciones sobre el nuevo tonelaje de los dreadnougts y del calibre de los cañones ni cuando se tomará la decisión de construir buques de mayor tonelaje que el autorizado, pero todo parece indicar que se abreviará el periodo de consulta de tres meses establecido en el tratado.

El primer ministro Neville Chamberlain, según se tiene entendido, desea que el Parlamento apruebe cualquier aumento en los gastos navales antes del receso de verano en julio.

Es posible que los nuevos dreadnoughts desplacen 45.000 toneladas y que utilicen el dock de Singapore inaugurado hace seis semanas. El dock, que es el mayor del Lejano Oriente, permite a la Gran Bretaña operar su flota asiática.

La construcción de cruceros de mayor tonelaje depende de la consulta que se hará a Francia, la Rusia soviética e Italia.

La Gran Bretaña ha notificado formalmente a Alemania y a la Rusia soviética, con los que tiene tratados, acerca de sus intenciones.

**Washington y Londres publicaron notas dándose por liberadas de las limitaciones del tratado de 1936**

WASHINGTON, abril 1. (AP)—Los Estados Unidos y la Gran Bretaña han publicado notas anunciando que construirán dreadnoughts de más de 35.000 toneladas al mismo tiempo que Francia ha anunciado su intención de continuar dentro de los límites del tratado de Londres.

La nota de los Estados Unidos dice que de acuerdo con el artículo 25 del tratado naval de 1936 considera necesario ejercer el derecho de escala reservado en el párrafo primero y prescindir de las limitaciones y restricciones del tratado, debido a tener noticias de que el Japón está construyendo o ha autorizado la construcción de buques capitales cuyo tonelaje y armamento no se conforman a las limitaciones y restricciones del tratado.

La nota inglesa también dice que de acuerdo con el artículo 95 del tratado el gobierno de Su Majestad ha decidido ejercer el derecho reservado en el párrafo primero por la negativa del gobierno japonés a dar seguridades de que las noticias que han circulado relativas a que está construyendo o piensa construir barcos capitales de más de 35.000 toneladas están mal fundadas.

## *Lázaro Cárdenas está tratando de vender el petróleo*

Conferencias secretas con un promotor británico y con un corredor de New York

CIUDAD MEXICO, abril 1o. (AP) En los círculos petroleros se dice que el gobierno mexicano ha llegado a un acuerdo con Francis W. Rickett, promotor británico que negoció una concesión petrolera con el gobierno etíope en 1935, y con Bernard E. Smith, corredor de valores de Nueva York.

Ricket y Smith, que se negaron a hacer declaraciones, salieron en aeroplano a media tarde después de conferenciar con el Presidente Lázaro Cárdenas y con Gustavo Espinosa Mireles, presidente de la Compañía Nacional Exportadora de Peróleo, recientemente creada.

Dícese que Rickett se comprometió con el Presidente Cárdenas a buscar mercado en el mundo para 25 millones de barriles de petróleo. La producción de México en 1937 fué de 41 millones de barriles.

Smith, por otra parte, se ha comprometido a buscar el dinero para financiar cualquier arreglo que haga Rickett con el gobierno, depositando 5 millones de pesos como garantía.

El decreto de expropiación ha complicado el comercio petrolero de la nación, a causa de que la acción del mismo ha afectado a sus mejores clientes, la Gran Bretaña y los Estados Unidos, que absorbían el 60 por ciento de su producción.


*la edición de mañana del*

# DIARIO DE LA MARINA

contiene, además de sus secciones correspondientes aumentadas, sus páginas en rotograbado, siempre nutridas de la más palpitante información gráfica nacional e internacional, el

*Suplemento ilustrado en colores*

que consta de

**32 páginas**

Va incluído en la edición corriente, al precio ordinario de

**5 centavos**

El sumario—que ofrecemos a continuación—de ese suplemento ilustrado, por sí sólo, sustituye cualquier revista, tanto por el esmero de su confección, como por las colaboraciones nacionales y extranjeras, que inserta. He aquí parte de él:

Continuación de la novela—ilustrada en colores—de Mary Johnston titulada

Lady Jocelyn;

la boca más grande de Hollywood, habla a las mujeres cubanas por medio del artículo de su autora, Martha Raye. Se titula la crónica

¡Esta boca es mía!;

Una crónica exótica,

Estrella del Cielo de París, por Ada M. Duque;

un documento interesante,

La mala suerte de los bandidos que intentaron emular a Jesse James;

la moda, relatada por Sara Diez, con el título de

Indicios de Primavera;

una sugestiva especulación acerca de las figuras más sobresalientes de 1938, en la pantalla, con ilustraciones de Deana Durbin, Alicia Faye, Tyrone Power, Andrea Leads etc.;

Armando Palacio Valdés,

por Federico Villoch, donde se rinde un tributo a la memoria del gran novelista español de ese nombre recientemente fallecido;

Todo el mundo espía...

investigación de la influencia del espionaje en las guerras;

El último señor feudal,

de Renato Villaverde, presentando la figura de uno de los más poderosos señores de la Gran Bretaña, el Duque de Portland;

El Gladiador Centenario,

extracto de un libro de Jean Cassou, el gran escritor francés;

La Juventud de Marat,

donde el Dr. Luis Valdés-Roig estudia de manera admirable la figura complicada del revolucionario y demagogo francés;

Tras los Caballeros del Santo Grial,

y, además:

12 PAGINAS DE MUÑEQUITOS EN COLORES,

llenos de interés, entde los que figura la serie

"BLANCA NIEVES Y LOS 7 ENANOS", DE WALT DISNEY

Adquiera un ejemplar en la calle, al precio corriente de

**5 centavos**

o hágase sucriptor al mejor periódico de Cuba.

Llamando a los teléfonos M-7911, 7912 y 7913.

7912 y 7913.


## *PERFECTO ACUERDO ENTRE HITLER Y LOS OBISPOS AUSTRIACOS*

Para completar la información dada ayer, en la que se señalaba la dirección que habían tomado los milicianos gubernamentales para internarse en Francia, después de verse obligados a retirarse de Barbastro y Graus, va este croquis que comprende desde el territorio de los baños de Benasque y las grandes elevaciones que lo forman, hasta Hospice de France, (señalado con un círculo), en cuyo lugar han sido desarmados los infelices milicianos que abandonados a su suerte buscaron amparo en territorio de Francia. La mala suerte los ha perseguido en su martirio. El Prefecto de los Pirineos los ha puesto otra vez en territorio rojo, por la ruta de Puigcerdá.

## El episcopado ha decidido prestar toda su poderosa cooperación al actual movimiento nacional socialista

El Canciller Adolfo Hitler recibió ayer a las delegaciones de los alemanes del exterior, de diez países, vestidos con los trajes regionales, ante los que pronunció un discurso

BERLIN, abril 1 (Havas).—El episcopado austriaco ha decidido prestar todo su apoyo y sostenimiento al movimiento nacional socialista, que ha realizado, según se manifiesta, la cohesión de las Alemanias, en un solo bloque, como realización de un ideal milenario.

El cardenal arzobispo de Viena, Innitzer, expresa la posición de los obispos de Austria, en una carta dirigida al jefe de distrito, Buerckel, y que se dió hoy a la estampa por la D. N. B.

La carta referida dice lo siguiente:

«Señor Jefe de Distrito:

Me siento en necesidad de formularos algunas observaciones, a título de aclaración, sobre la información que la agencia «Havas» dió a conocer el día 28, en relación con nuestra actitud en la situación de Alemania, expresada en el llamamiento de los obispos austriacos a la nación, para que cooperase con el Fuehrer Hitler. La agencia «Havas» había estimado que tal llamamiento podía relacionarse con la visita que el nuncio Orsénigo hizo al ministro de R. E., Von Ribbentrop, dos días antes de que se emitiera la pastoral.

Declaro, pues, en relación con esto: la solemne declaración de los obisbos, que se hizo constar en la pastoral, no ha tenido nada que ver con la visita del nuncio a S. E., sino que se produjo naturalmente, de un modo espontáneo, por la significación histórica especial de la reunión de Austria al Tercer Reich.

En el preámbulo de su declaración los obispos establecieron bien claramente cuáles son los fundamentos de su resolución y conducta. Además, me veo también en la precisión de hacer saber bien claramente que las referidas afirmaciones de la agencia «Havas» son inexactas, en cuanto dicen que buscábamos un arreglo con el Fuehrer, mediante esas palabras.

Entiendo además que todas nuestras manifestaciones no proceden de otra cosa sino de nuestra condición de alemanes, sin que creamos que debemos actuar en nada que se encuentre por encima de nuestras resoluciones más importantes y perentorias, o que, en la hora histórica actual, no correspondan a otra cosa que a nuestra condición de alemanes.

Nuestra actitud respecto al plebiscito no ha sido determinada por otro propósito sino por el de expresar en principio nuestra profesión de fe entusiasta, como alemanes, en los destinos de la comunidad alemana.

Quiero expresaros también en esta fecha histórica tan importante para nuestros destinos nacionales el anhelo de que esa declaración de los obispos de Alemania inaugure un nuevo y profundo apaciguamiento y reconciliación interior, entre la Iglesia y el Estado y entre la Iglesia y el Partido Nazi, porque así conviene a la nación alemana.

Por tanto, considero que esta carta servirá para despejar errores de apreciación, ya que hemos hablado como alemanes que somos.

Con las seguridades más perfectas de mi alta consideración. ¡Heil Hitler!

**(f) Cardenal Innitzer.**

**Otro discurso del Fuehrer**

BERLIN, abril 1 (Havas).—El Fuehrer Hitler recibió a las delegaciones de los alemanes del Exterior, de 10 países, vestidos sus componentes con los trajes regionales. Habló del plebiscito del 10 de abril, diciendo a los concurrentes:

«En los mismos momentos en que Alemania, gracias al nacional socialismo despertaba en un novísimo sentido de vida, en que venciendo las dificultades del concepto erróneo de la lucha de clases pasábamos a la categoría de gran potencia mundial, en la plenitud de su prosperidad económica, diez millones de compatriotas nuestros sufrían los más rudos padecimientos, llevando vida de mendigos, desesperada, sin salida posible. Eran víctimas de los tratados nefandos que debían curar las heridas del mundo y que, en verdad, las agravaban. ¿De quiénes eran la víctimas esos compatriotas nuestros? De la democracia mundial, que a la vez que habla de la igualdad de los derechos del pueblo a disponer de sus propios destinos, se oponían a que 80.000.000 de alemanes resolvieran su suerte, actuaran de conformidad con las exigencias del decoro y dentro de las determinaciones del derecho».

Prosiguió diciendo que era contristante ver a los propios hermanos, en millones, padeciendo congojas, atropellos en su honor, perseguidos y maltratados por pueblos que no tienen nada mejor que los alemanes, sin más razón que el poseer la conciencia nacional, la convicción de que pertenecen a un solo y único pueblo alemán.

Con voz tonante, proclama:

»¿De quién si no de nosotros podían esperar auxilio esos desdichados, cuando el mundo entero les negaba el socorro que necesitaban, el bálsamo que sus padecimientos demandaban? Fué entonces cuando seis millones de hombres de nuestra misma raza, que se hallaban al parecer perdidos para Alemania, vinieron a nosotros. Por sus padecimientos, por su intenso sufrir, me he decidido a salir a la salvación de esos alemanes, evitando innecesarias efusiones de sangre, en su viril protesta».

Habla luego de la entrevista de Berchtesgaden. Agrega:

«Teníamos necesidad de proceder con urgencia, con resolución. No podía consultar ni al Reichstag ni a la nación. Actuaba porque sabía que contaba con la confianza plena del pueblo alemán, que comprendía la razón de mis actos todos. Schuschnigg creyó que podía ganar tiempo, moviendo a la opinión pública internacional contra nosotros. Pero demostré en solo tres días que podía dar cuenta de apartar todos los obstáculos y vencerlos. Yo, de quien dicen que soy dictador, me presento ante el pueblo a requerir su voto. Cuando me den ese voto sé que podré llamarme el hombre más rico de la tierra, porque poseeré la mejor fortuna, el más precioso bien, cual es el afecto de un pueblo entero».

## *UN DIPUTADO DE ALSACIA-LORENA PREVIENE A ALEMANIA QUE SE ABSTENGA DE CONTINUAR ALLI SU PROPAGANDA*

## *Los chinos anuncian algunos éxitos en el frente central*

Informan que al Sur de Shantung perecieron, en combate 3,000 japoneses

SHANGHAI, abril 2. (Sábado) (AP.)—Los chinos anuncian haber dado muerte a 3,000 japoneses en los combates del Sur de Shantung.

El centro de la batalla es la pequeña ciudad de Taierchwang, en el gran canal, a 15 millas al Norte del Ferrocarril de Lunghai.

Los chinos declaran que han limpiado de enemigos a Taierchwang después de un combate cuerpo a cuerpo en que se emplearon granadas de mano muriendo 2,000 japoneses. Dicen los chinos que se apoderaron de 17 tanques.

También aseguran haber rodeado a Tachwang, al Noroeste de Taierchwang ,y que un cuerpo chino, dispuesto a entregar su vida, penetró durante la noche en la ciudad y mató a mil japoneses en combates cuerpo a cuerpo.

Los despachos de guerra japoneses dan cuenta de que 100.000 chinos han tenido que retirarse de la línea de batalla desde Lini a Taierchwang.

Los chinos anuncian en su cuartel general de Chengchay dan cuenta de que Pingyuan, a 50 millas al Noroeste de Tsinan, ha sido recuperado después de un ataque de la caballería.

También informan que han ocupado a Hoochanghow, importante cruce del gran canal cerca de Tsining.

Mientras tanto, las informaciones indican nueva actividad en el lago Tai, al Oeste de Shanghai y en Chekiang, al Sudoeste de Shanghai.

## RICHARD ARCHBOLD HARA UN VUELO SIN ESCALAS DESDE MIAMI A TEXAS

MIAMI, Florida, abril 1º (AP).—Richard Archbold, rico hombre de ciencia, declaró esta noche que al amanecer de mañana partirá en su laboratorio volante, que ha costado 250 mil dólares, para un vuelo sin escalas a San Antonio, Texas.

Agregó que estará un día o cosa así en San Antonio antes de seguir a San Diego, California, donde completará los planes para un vuelo a Guinea.

«Pasaremos año y medio en el interior de Nueva Guinea—agregó—haciendo exploraciónes».

**NO DEJAN VOLAR**

HONOLULU, abril 1. (AP).—La Secretaría de Marina ha prohibido los vuelos nocturnos en los alrededores de las islas Hawaii. En las maniobras se han perdido dos aviones, con 11 vidas y un costo de $200.000. Otras máquinas se han visto obligadas a descender en el mar.

Fueron extraídos de las aguas los cadáveres de tres aviadores de un aparato que cayó en el Océano.

## Dice el Reich que recuerde que allí tienen sus destinos, esperanzas y sufrimientos unidos a los franceses

Según el anuncio hecho de madrugada por el Primer Ministro León Blum, se ha llegado a un principio de acuerdo entre el Gobierno y los delegados de los treinta mil huelguistas

PARIS, abril 1o. (AP)—El diputado Salomón Grumbach hizo esta noche un velado aviso a la Alemania nazi para que cese en sus esfuerzos de realizar propaganda en la Alsacia-Lorena.

Grumbach es vicepresidente de la Comisión de Relaciones Exteriores de la Cámara de los Diputados y uno de los más íntimos amigos del primer ministro Blum.

Su aviso se hace casi a raíz de la declaración que hizo el ministro de Estado Paul-Boncour a la Cámara de los Diputados informando que los nazis están haciendo una propaganda en gran escala para recuperar las provincias.

«Tenemos derecho a pedir una explicación acerca de las significativas palabras del Fuehrer, según las cuales no habrá más conflictos territoriales en Europa entre Francia y Alemania», dijo.

El diputado, que nació en Alsacia bajo el régimen alemán, se refirió a la distribución de mapas editados con la aprobación del censor alemán en los que aparece la mayor parte de la Alsacia-Lorena incluída en territorios habitados po ralemanes.»

«Los alsacianos son franceses que hablan un dialecto alemán», dijo. «Durante medio siglo se opusieron a la asimilación que Bismarck y su sucesor trataron en vano de llevar a cabo.

«Consideran su felicidad, sus sufrimientos, sus esperanzas y su destino unidos a los de Francia. Que recuerde esto Alemania.»

**El primer ministro León Blum ha llegado a un acuerdo con metalúrgicos y obreros de las fábricas de aviones**

PARIS, abril 2. (Sábado.) (AP)—El primer ministro León Blum anunció esta madrugada que había llegado a unas «bases de acuerdo» para el arreglo de la huelga de los 30 mil obreros de las industrias metalúrgicas y de aviación.

El acuerdo comprende el retorno de los obreros a sus trabajos el lunes próximo, y que los patronos se abstengan de castigarles.

Más tarde se someterán a las dos facciones los nuevos contratos colectivos para su ratificación.

El arreglo de las huelgas contribuirá a ayudar a Blum en sus esfuerzos para evitar una crisis del Gabinete.

## La estación de radio del Vaticano trasmitió anoche una nota en la que se condena el catolicismo político

Dice que no es buen catolicismo el de aquéllos que tratan de aprovecharse de su condición de tales para conservar sus posiciones políticas. Aludió a los Obispos austriacos

CIUDAD VATICANA, abril 1.AP. La estación de radio del Vaticano trasmitió esta noche una nota en alemán sobre «el falso catolicismo político» que ha «hecho tanto daño al honor y la estimación de la Iglesia».

El locutor dijo que su discurso debe tomarse en relación con la nota publicada esta noche por el periódico «L'Osservatore Romano», órgano del Vaticano.

La nota del periódico dice que el Vaticano no ha sido consultado por los obispos austriacos, antes ni después de su reciente declaración, invitando a los católicos austriacos a que cooperen con el socialnacionalismo.

La estación de radio, que solamente trasmite programas oficiales, no reveló el nombre de la persona que pronunció el discurso.

La agencia oficial de noticias del Vaticano también afirma que el discurso se refiere a la pastoral dirigida por los obispos austriacos a los católicos de ese país.

«El catolicismo político significa según opiniones de los adversarios de la Iglesia—dijo el locutor identificado—que el Papa o el obispo o el fiel tratan de hacer ver que sólo piensan en la religión, pero en realidad desean recibir o detener las ventajas o posiciones del poder secular. Este punto de vista del catolicismo político era el que tenían los liberales marxistas.

«Ahora, a este respecto, hasta los socialnacionalistas, que se llaman anti-liberales y anti-marxistas, hablan el mismo idioma».

«El catolicismo político en el verdadero sentido significa que el Papa o el Obispo o el católico deben ver que los dogmas del Creador y del Redentor deben ser practicados en todo cuanto se refiere a la creación, en el estado y en la sociedad.

«Quien quiera que ataque o difame este catolicismo como la verdadera religión y el cristianismo, lucha contra el cristianismo, con la fuerza criminal del poder del Estado. Y, a causa de este catolicismo político, los pastores eclesiásticos, y especialmente los Santos Padres, presentan en los Encíclicas y alocuciones observaciones sobre todos los problemas éticos del Estado y de la sociedad.

«En esta causa, los fieles están alistado por el bautismo y la confirmación.

«Una denuncia general de esa especie no existe en la práctica católica ni existe una retirada al campo de la pura y absoluta religión como muchos declaran hoy. Esto equivaldría a una verdadera herejía.

«Existe, sin embargo, un falso catolicismo político. Este falso catolicismo político es más la forma y manera de los católicos, lo mismo simples creyentes que funcionarios, quienes actúan sin una inteligente prudencia y sin débiles adaptaciones a los acontecimientos actuales o esperados.

«No hay duda de que tal falso catolicismo político, con frecuencia, en el curso de la historia, ha causado graves daños al honor y estimación de la Iglesia, especialmente en tiempos en que los enemigos del cristianismo se enorgullecen de sus fuertes principios y acusan a los cristianos de cobardía espiritual.

«Los daños son mucho mayores cuando los guardianes de la ley moral de Dios son guiados por este espíritu de falso catolicismo político, sobre todo cuando se encuentran bajo el poderoso y el éxito del día.

«Pero puede suceder que los ojos de esos pastores no reconocen ya al lobo con traje de carnero como es su deber, y que crean en promesas a pesar de la triste experiencia y, sobre todo, que olviden que la palabra del Supremo Pastor les da el aviso.

«Por tanto, todo catolicismo falso, todo catolicismo político falso, tiene que ser condenado.

«Ante el claro juicio de Jesucristo este falso catolicismo no puede perdurar a causa de su falsedad interior.

«No puede perdurar ante el juicio de la Iglesia, la esposa de Cristo, que ocurra lo que ocurriese, es llegado a aceptar tales juicios como infalibles de la Iglesia, ni a orientarse con respecto a la política base de tales juicios.

## *La zona afectada por los temporales está inyectándose*

Se abrigan serios temores de que surjan epidemias por infección del agua

WASHINGTON, abril 1. (AP).—La Cámara administró hoy un golpe contundente a la administración democrática, obligándola a abandonar los planes para la aprobación del proyecto de ley sobre reorganización del gobierno que había recomendado el Presidente.

Por 191 votos contra 149, la oposición logró su primer objetivo consistente en el aplazamiento de una votación final sobre el proyecto. Prediciéndose ahora que este será derrotado.

El propósito de los representantes de la oposición logrado, hoy ha consistido en aplazar la votación final hasta que llegue la inundación de telegramas protestando contra el proyecto. Se calcula que en el día de hoy se recibieron 50.000 telegramas.

**La población de Pekín, Illinois, hace cola para inyectarse contra las epidemias a causa del tornado**

PEKIN, Illinois, abril 1. (AP).—Largas líneas de refugiados que han quedado sin hogar a causa del desastroso tornado del miércoles por la noche, se habían formado hoy frente a un hospital al sur de Pekín, esperando ser inoculadas contra las enfermedades.

La inoculación ha sido ordenada por el doctor Sandor Horwitz, del departamento de Salubridad del Estado, quien manifestó que los pozos de las cercanías están infectados y ordenó que se pusieran cartelones indicando que el agua de los mismos no es propia para beber.

Mientras tanto el número de los muertos causados por los temporales ha aumentado a 13.

## Ha triunfado el Gobierno egipcio en las elecciones

El Gobierno británico ha despachado ayer tropas a los distritos estratégicos

CAIRO, Egipto, abril 1º (AP).—Después de una aplastante victoria en las elecciones generales del Alto Egipto, el Gobierno despachó esta noche tropas a los centros estratégicos del Bajo Egipto, donde se celebrarán mañana las elecciones.

El Gobierno ha ganado 45 escaños en el Alto Egipto. Mientras los saadistas e independientes, ambos partidarios del Gobierno, ganaron 22 y 25 escaños, respectivamente, los wafdistas solamente obtuvieron cuatro escaños.

Un grupo de wafdistas fué arrestado «preventivamente» después de haber recibido noticias el Gobierno en las cuales se le informaba que los elementos wafdistas tenían el propósito de perturbar las elecciones.

La lucha comicial será más reñida en el Bajo Egipto, donde los wafdistas cuentan con muchos partidarios. Mil soldados acamparon esta noche en El Cairo para ayudar mañana a la policía. También se han enviado tropas a Alexandría y Port Said.

Las elecciones fueron convocadas a consecuencia de la controversia entre el joven rey Farouk y el líder wafdista El Mustafá Bajá, que fué depuesto como jefe del gobierno a principios de año.

vada por los verdaderos católicos sobre la cobardía humana como la novia sin arrugas y sin dobleces.

«Por tanto, abajo lo falso y arriba el verdadero catolicismo político: frase que es en sí tan desagradable.

«Las consecuencias siempre serán que estos pastores se mezclaron deplorablemente en los asuntos políticos más bien que en el campo religioso y ético. Tales pastores, por ejemplo usan su propia autoridad para convencer a los fieles de la verdad de alguna teoría que se práctica sólo de la vida política, aun cuando estas teorías y hechos sean juzgados de muy distinta manera por muchas personas de experiencia.

«Por ejemplo no es deber de las autoridades eclesiásticas hablar sobre los éxitos económicos, sociales y políticos de un gobierno ni medir estos mismos éxitos.

«Ninguno de los fieles está obli-

## *COMENTARIOS DE LA GUERRA*

2 de Abril de 1938

Nuestros pronósticos se van cumpliendo; tras de la primera tanda de milicianos que inútilmente buscaron amparo en tierras de Francia, al cruzado la línea fronteriza la segunda remesa y seguirán las sucesivas hasta dejar limpio el territorio del Alto Aragón, después que las fuerzas de los generales Moscardó y Solchaga han taponado las rutas que bajan al sur, por los pueblos de Barbastro, Estada y finalmente Graus.

Los informes de procedencia francesa, ponen de manifiesto otra vez la forma en que se practica la neutralidad. A los 3.400 milicianos primeros que después de recorrer 81 kilómetros de carretera y 20 por sendas en las montañas más elevadas de los Pirineos ganaron su territorio, en lugar de atenderlos y retenerlos como han hecho hace pocos días en ocasión de la expedición que desembarcó en Port Vendres procedente de Barcelona, para que no pasaran al territorio nacionalista, a estos milicianos, dentro de las 48 horas siguientes, se les ha envasado otra vez en un tren local rumbo a Puigcerdá, o se les ha enviado por caminos para que hagan su entrada en España colorada, por la carretera de Perthus.

Solamente se ha registrado una excepción: uno de los componentes de esta tanda de fugados, era portador de 8.000.000 de francos, por tener esa cantidad, en Francia lo han detenido. Si con las remesas que entren en Francia en días sucesivos se aplica la misma medida, de los mandatarios no debe quedar uno libre.

Las últimas informaciones de hace 24 horas, daban ya ocupado por las tropas nacionalistas el pueblo de Don Benito Costa, Graus. El cable ha ampliado los informes y tras este pueblo célebre por el gran español que dió, aparece capturado en poder de la columna de Solchaga, Benabarre.

Esta operación quiere decir, que por la ruta que sale hacia el este entre Graus y su vecino Barasoain los navarros de Solchaga y los batallones asturianos que ahora operan con él, han avanzado 17 kilómetros y al mismo tiempo van envolviendo la Sierra del Castillo de Laguares, sierra que tiene 16 kilómetros de ancho, los mismos que separan al pueblo de Laguares de la cabecera del partido judicial, villa de Benabarre.

Frente a la ciudad de Lérida se encuentran las columnas de Yagüe, si nos atenemos a las primeras informaciones, las tropas de este general tienen copada a la parte de la guarnición que ocupa la orilla derecha del río (casco antiguo de la población); y asimismo se informa que parte de los defensores se han trasladado a la orilla izquierda, de de la cual hostigan a los nacionalistas que se han acercado por la carretera de Zaragoza. Creemos que se aguirán las dudas y las conjeturas hasta que Salamanca dé la noticia oficial, porque los que hasta ahora han dicho algo sobre esta parte de la contienda, lo han hecho por inferencias y éstas hay que ponerlas casi siempre en cuarentena.

Por la configuración de la ciudad y del río, puede darse el caso de que las tropas gobiernistas, se retiren al otro lado de éste, donde se encuentra el Paseo de los Campos Elíseos, el Teatro, etc... pero se abandonar por lo menos el Castillo en el cual está enclavada la catedral antigua, porque si esto no se conservan, desde semejante elevación y con cañones de 15.5 en los bastiones de la fortaleza, se obligaría a los gubernamentales a situarse a una buena distancia de la ciudad por la parte este.

El cable al referirse al frente de Valdealgorfa a Gandesa, sitúa a las columnas nacionalistas a menos de seis kilómetros de esta villa de la provincia de Tarragona y al mismo tiempo en la dirección sur, ya aparece ocupado el pueblo de Valderrobres, en torno al cual el círculo, en las últimas 24 horas, se iba estrechando cada vez más.

En este mismo sector que corresponde al Maestrazgo, el Gobierno de Barcelona avisa que ha perdido el pueblo de Monroyo, y como esta noticia está en relación con la anterior de ahí que ambas nos están poniendo de manifiesto que la marcha sobre Morella sigue su curso y los «mariscos» de Aranda están repitiendo las acciones aquellas que en la divisoria de León con Asturias, han tenido por escenarios los Puertos de la Ventaniella, Tarma, Pidrafita, Las Arenas, San Justo, etc. etc.

Estas tropas que ahora entraron en Monroyo, cuya elevación es de 5 metros, llevan cubiertos 26 kilómetros desde el inicio de la campaña contra la provincia de Castellón de la Plana, tomando como punto de partida la Venta de Valdealgorfa, de cuyo lugar se efectuó la dislocación de las fuerzas que salieron de Alcañiz, unas para seguir contra Gandesa por Valdeltorno y Calaceite, las otras para emprender la marcha contra Morella por esta ruta en que se encuentra Monroyo.

Desde este pueblo, hasta la propia Morella, quedan por cubrir 17 kilómetros y en esta distancia varían también las elevaciones, porque en la mitad del recorrido se encuentra La Pobleta, con 1,018 metros y Morella la altura es de 969, sólo la carretera que a Vinaroz tiene como final a la orilla del mar.

En los primeros días de la campaña, cuando las manadas de milicianos no atendían más órdenes que las que se les antojaban a los «responsables», fué inculpado el general Riquelme, víctima de los nacionalistas en la calzada de Navalmoral de Mata a Oropesa; después le tocó el turno a Rojo, cuando tras de largas gestiones quería convencer a Moscardó para que éste entregara el Alcázar toledano; después fué Asensio el que cargó con inculpaciones, más tarde Mangada y sus coraceros fueron víctimas de toda clase de censuras y ahora cuando más necesita la cohesión y la unidad en el mando llega la noticia de que han destituído a Pozas.

Seguimos creyendo que los cerebros de los 52 locos robados del manicomio de Tierz, son los que dan órdenes y se hacen obedecer en Barcelona, porque pensar lo contrario sería haber perdido la «chaveta».

El cable vuelve a citar a Lérida y por los pormenores que llegan se advierte que dentro de la parte angua de la población quedan como defensores los que caerán en el castillo, más los que ocupan los terrenos a la orilla izquierda del río, que con toda seguridad han hecho trizas los dos puentes.

El drama sigue su marcha normal.

**El Alférez de Complemento**

M.E.C.D. 2016

SUPLEMENTO DIARIO EN ROTOGRABADO

# DIARIO DE LA MARINA

LA HABANA, SABADO, 2 DE ABRIL DE 1938

ACTUALIDAD NACIONAL E INTERNACIONAL

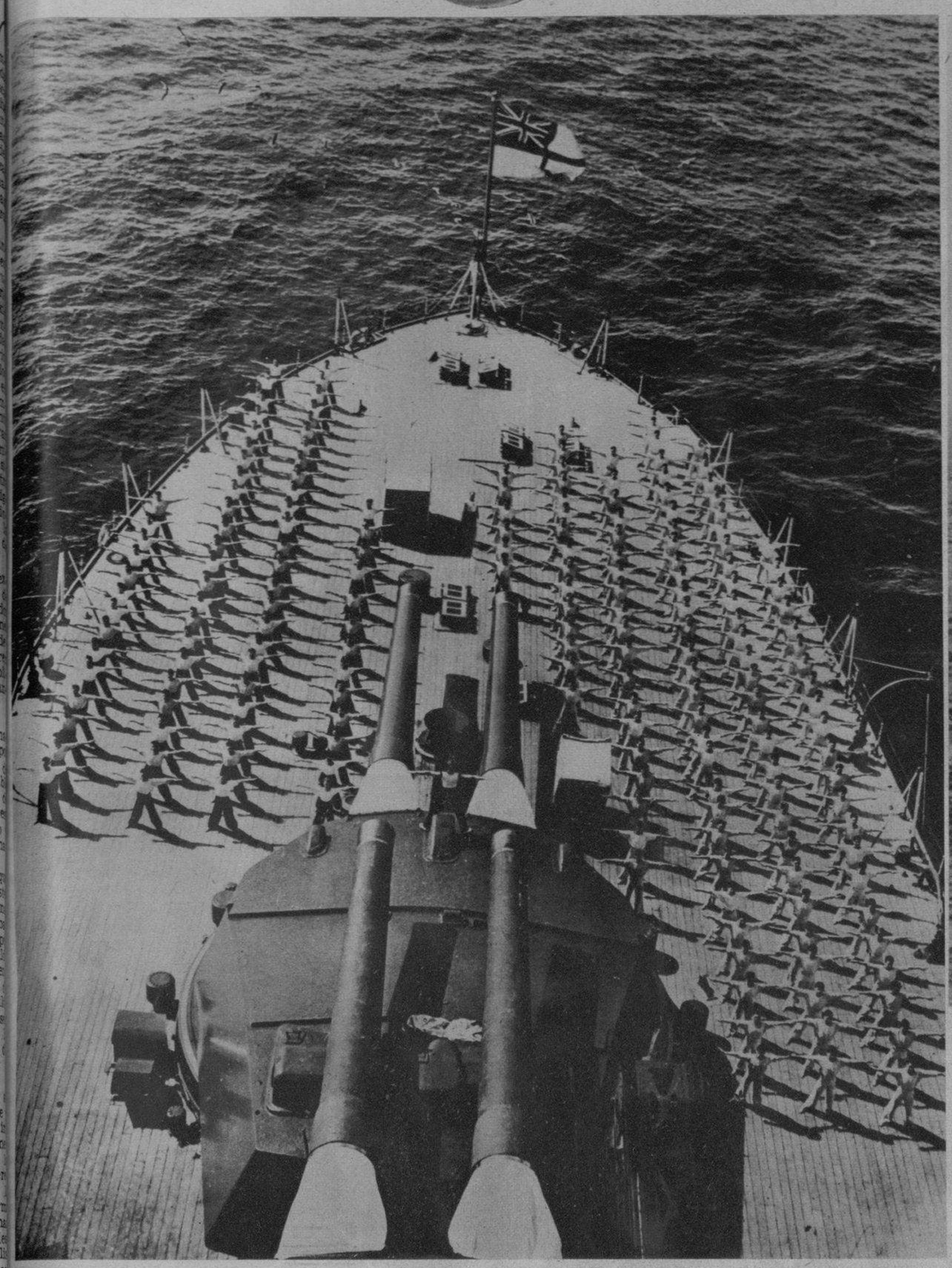

LOS MARINEROS del barco de guerra británico «Ramillies», en su cubierta, haciendo los ejercicios prescritos por el mando naval, durante las maniobras recientes en el Mediterráneo, que se combinaron entre la flota adscrita a este mar y la llamada «Home Fleet». (Foto Wide)

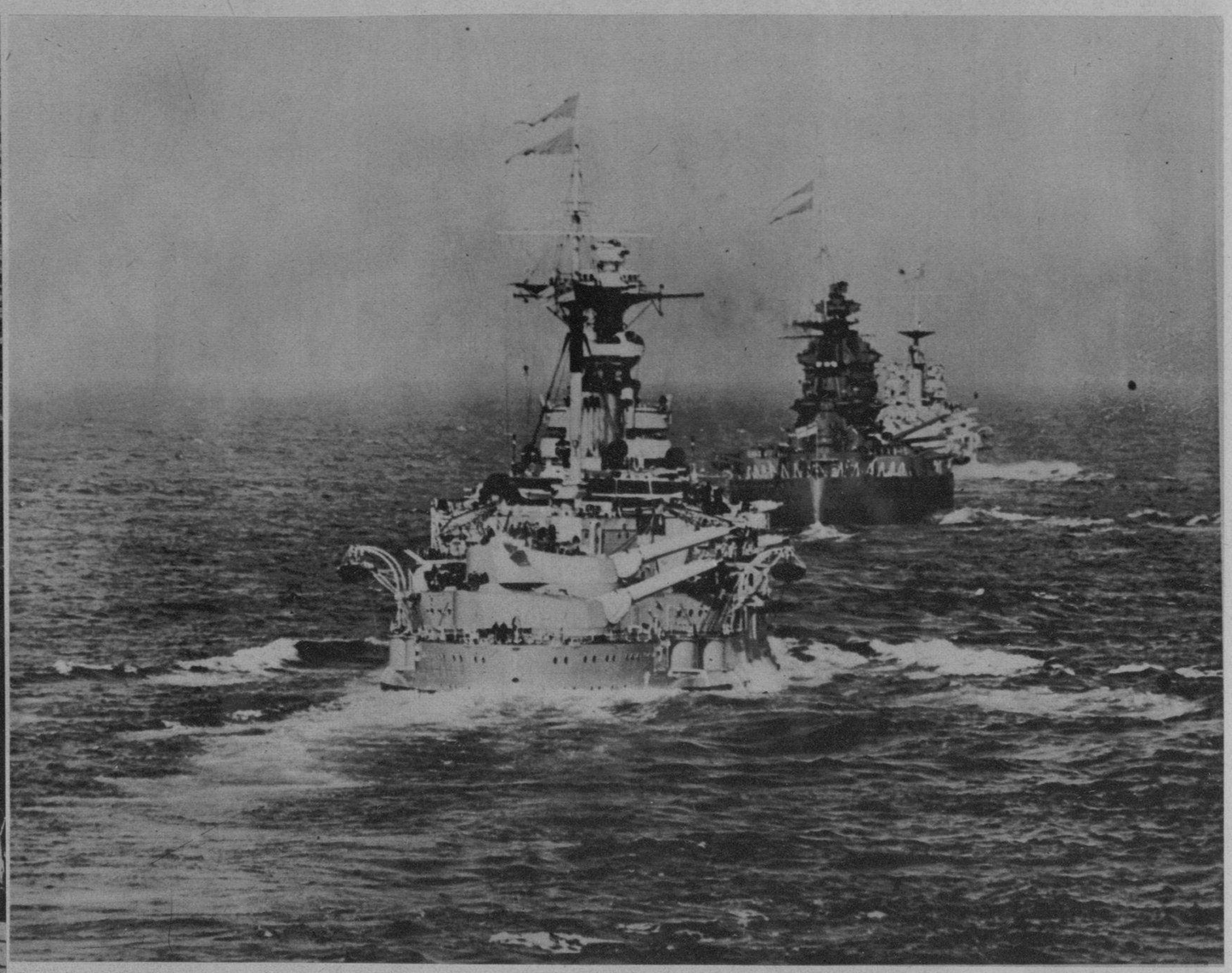

EN EL MAR, hace poco, fué tomada esta foto donde se ven los buques de guerra británicos «Malaya», «Nelson» y «Warspite», con sus baterías en acción y a toda marcha, durante las recientes maniobras combinadas de las escuadras del Mediterráneo y la «Home Fleet», frente a Gibraltar. (Foto Wide)

PARDO, de Belén, que rompió el record de disco, entre menores de 15 años. (Foto D. M.)

J. ALVAREZ Pérez y A. Salazar, del Colegio de Belén, en la carrera de 50 metros. J. Alvarez Pérez empató el record intercolegial de este evento. (F. D. M.)

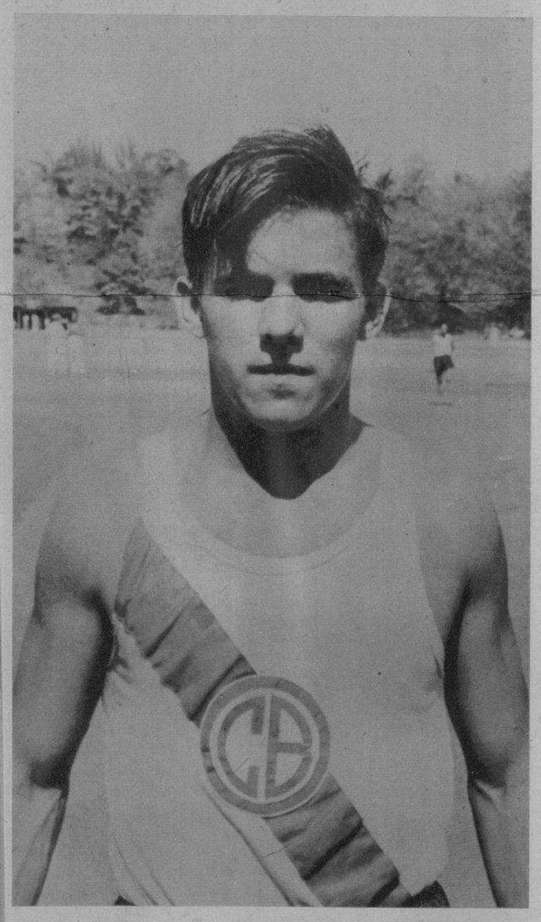

JORGE Miquel, del Colegio de Belén, el mayor acumulador. (Foto D. M.)

LOS SIMPATICOS fiñes de Belén alentando con sus cheers a los atletas que tan brillantemente actuaron en las últimas competencias celebradas en el campo del gran Colegio. (Foto D. M.)

LOS INVICTOS ganadores de la carrera de 100 metros: J. Ripoll y J. Alvarez, del Colegio de Belén, y S. Pérez, del Baldor. (Foto D. M.)

TEAM de menores de 15 años del Colegio de Belén, triunfador en las últimas competencias. Aparecen, primera fila, de izquierda a derecha: G. Ascanio, R. Arango, L. Garrigó, G. Ulmo, A. Salazar, Y. Pardo, Y. R. Alvarez y Campuzano (coach); segunda fila: S. Valdés, R. Queralt, J. Alvarez Pérez, J. Romero y E. Alay. (Foto D. M.)

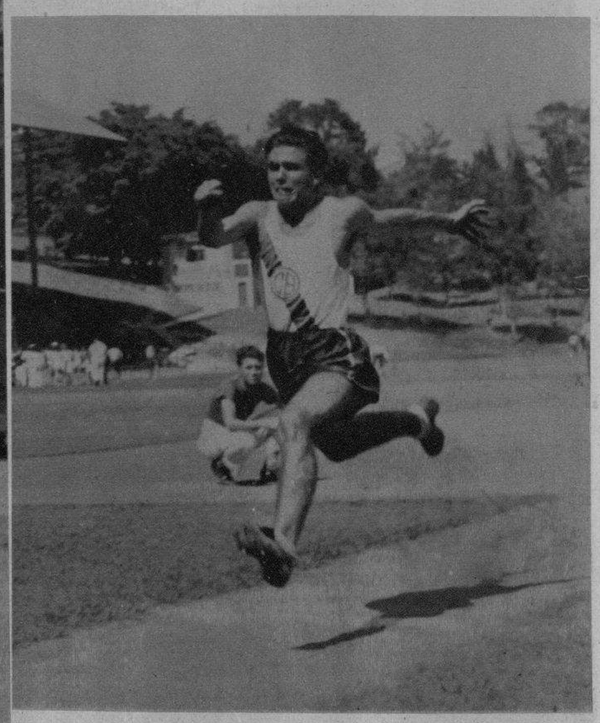

J. MIQUEL, el incomparable atleta belenista, realizando uno de sus maravillosos saltos, en el campo del gran colegio. (Foto D. M.)

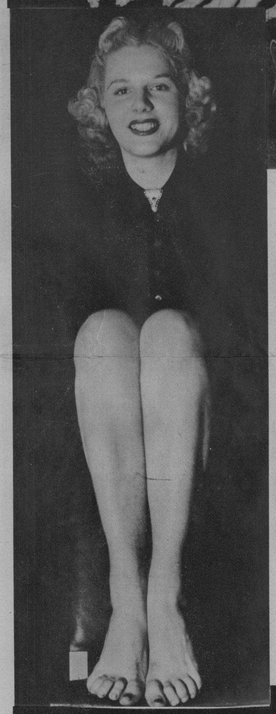

EN EL INTERNACIONAL Casino, de Broadway (New York), se ha celebrado recientemente un concurso original: el de los rostros y piernas más bellos de los Estados Unidos. De ese «contest» más que sugestivo, ofrecemos varios aspectos. El de esta foto nos parece que no deja lugar a dudas acerca de la atracción del Concurso. ¿Verdad? (Foto Wide)

# LOS ROSTROS Y PIERNAS MAS BELLOS

ESTA fué vencedora, Marion Dolan, por los dos pies, y por el rostro, que es «absolutamente vencedor». (F. Wide)

A VER esos pies, parece decir el señor que toma notas, y que habrá pasado un buen rato entre las 75 caras bonitas, de las que tendrá que seleccionar una, con sus correspondientes dos piernas triunfantes. (F. W.)

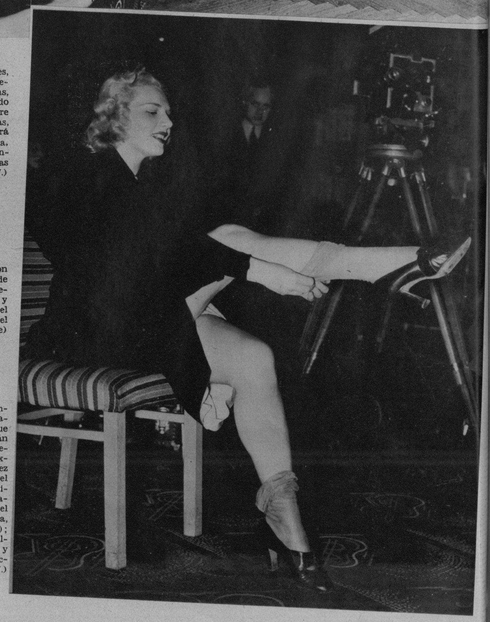

OTRA vez Marion Dolan, después de triunfar por sus bellas extremidades y por su rostro, del cual puede opinar el público. (Foto Wide)

NO LO crean: ninguna de ellas se hace cosquillas. Lo que pasa es que están mostrando a los jueces sus blancas extremidades a la vez que se miran el rostro en el espejito. Se llaman Marion Dolan (en el centro, vencedora, en primer lugar); Linda Grey y Sylvia Dale (segundo y tercer lugar, respectivamente. (F. W.)



# LA OBRA DE UN GRAN ESCULTOR EUROPEO

LA REINA Milena, última de Montenegro antes de perder su independencia.

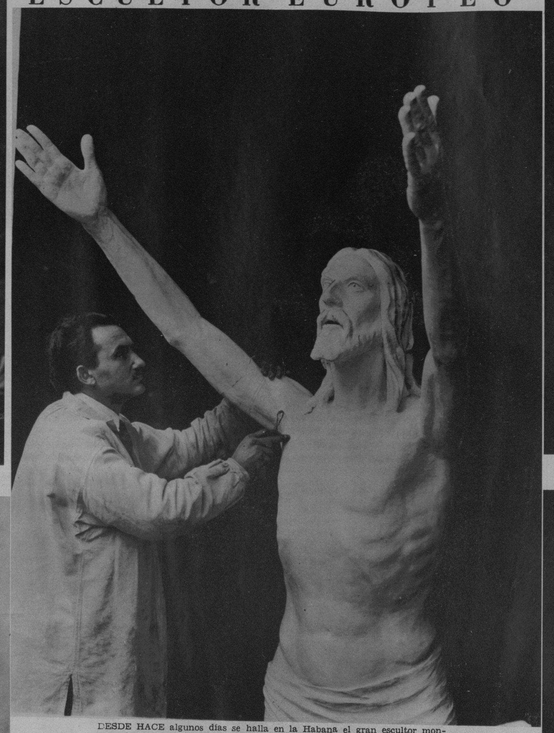

DESDE HACE algunos días se halla en la Habana el gran escultor montenegrino señor Yanko Brayovitch, personalidad muy conocida y justamente estimada entre nosotros por haber modelado, hace tiempo, distintas obras cubanas, entre ellas, un magnífico busto de Martí. De vuelta a Cuba, el señor Brayovitch tiene el propósito de realizar otras esculturas. De su labor en el exterior, habla la crítica en el tono y el entusiasmo que se deducirá por los conceptos—relativos a las obras que reproducimos—que anotamos en esta página. Esta foto presenta al gran escultor, cuando terminaba su gigantesco Cristo, del cual dice «Daily Mail», de Londres, que es una de las más «destacadas ejecutadas en Londres».

UN BUSTO de la Princesa Mulkani, realizado en Austria.

SCEPTIC, otra escultura de Brayovitch, que mereció en los Estados Unidos calurosos elogios

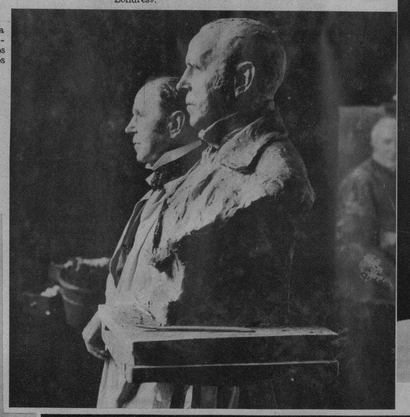

SIR John Lavery, el famoso pintor inglés, al lado de la cabeza modelada por Yanko Brayovitch.

VIOLIN, obra terminada en Londres, de la que el «Daily News», de Londres, hace un elogio apasionado.

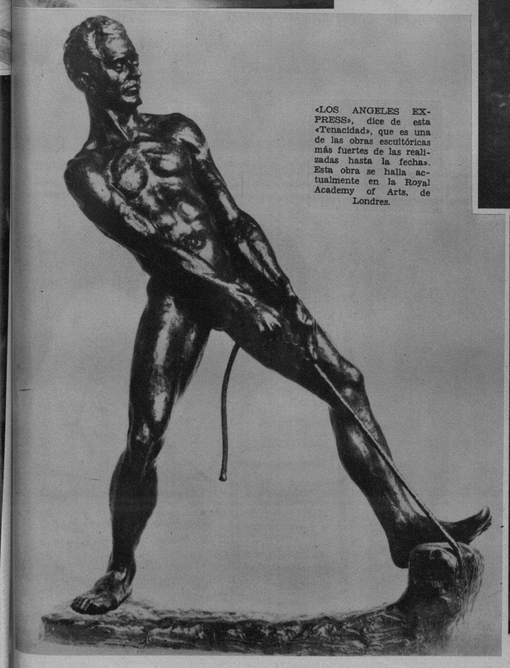

«LOS ANGELES EXPRESS», dice de esta «Tenacidad», que es una de las obras escultóricas más fuertes de las realizadas hasta la fecha. Esta obra se halla actualmente en la Royal Academy of Arts, de Londres.

BAJORRELIEVE (La Procesión en Montenegro), admirable interpretación que tiene toda la fuerza característica de aquel pueblo

M.E.C.D. 2016

UNA FOTOGRAFIA, hecha por un amateur, captando estupendamente un aspecto de los cerezos japoneses de Washington. El estallido de sus flores, constituye todos los años un poderoso atractivo para los americanos de la capital. (Foto Wide)

EL GENERAL Lázaro Cárdenas reunió en su despacho de la presidencia del país amigo, a todos los gobernadores de los estados mexicanos, solicitando su ayuda económica para suplir la merma de ingresos como consecuencia de la incautación de las compañías petroleras, dictada por el mandatario azteca recientemente. Este acto del Presidente de México, ha sido objeto de delicadas negociaciones entre México, Inglaterra y los E. Unidos. (Foto Wide)

GRAFICAS de Villaclara.—Procuradores de toda la República, después de celebrar la primera convención nacional para laborar en beneficio de la clase, posan para el DIARIO antes de depositar su ofrenda floral en la estatua de la benefactora Marta Abreu. (F. D. M.)

UNA DE LAS mesas—en Villaclara—donde se encontraba la representación oriental y Prensa, durante el acto de la primera Convención Nacional de Procuradores, celebrada el pasado domingo. (Foto D. M.)

DESPUES de ser develada la tarja, en la casa donde nació el ejemplar ciudadano Ramón Trinidad Velasco, en la calle de Martí y J. B. Zayas, de Villaclara, he aquí al doctor Elio Fileno de Cárdenas hablando al pueblo congregado para rendir un tributo más al gran hijo del pueblo y valioso político. (Foto D. M.)

UN ARCO de cestas de pelota vasca, a la manera militar, bajo el que desfila Esteban Tellechea, estrella del Jai Alai mexicano, llevando del brazo a su esposa Mildred Allen, después de la celebración de su matrimonio en Miami. hace pocos días. (Foto D. M.)

ESTE imponente bull-dog inglés conquistó el primer premio de la Exposición Canina celebrada en Rancho Boyeros recientemente. Aparece aquí el hermoso ejemplar junto a su feliz, bella propietaria la señora Consuelo V. de Landa. (Foto D. M.)

M.E.C.D. 2016