1A SECCION 1

SERVICIO DE ASSOCIATED PRESS. Esta queda autorizada para usar nuestro servicio y noticias de información.

Servicio exclusivo de la agencia «Havas» y del «Herald Tribune», de New York.

DIARIO DE LA MARINA

El DIARIO DE LA MARINA es el periódico más antiguo de Cuba. Fué fundado en el año mil ochocientos treinta y dos.

Servicios especiales de España. Hilo directo con New York y recepción directa por radio de otros servicios.

1A SECCION 1

AÑO CVI.—NUM. 57 ACOGIDO A LA FRANQUICIA POSTAL LA HABANA, MARTES, 8 DE MARZO DE 1938.—SANTOS JUAN DE DIOS Y CIRILO TIEMPO PARA HOY: BUENO. PRECIO: 5 CENTAVOS

CINCO BOMBARDEOS NACIONALISTAS SOBRE CARTAGENA CAUSARON ENORMES ESTRAGOS A LOS ROJOS

(COLUMNA SEIS)

IMPRESIONES

No tenían las elecciones del sábado por qué haber apasionado al cuerpo electoral, pues la renovación de la mitad de los señores que componen la Cámara de Representantes no es cosa que quite el sueño a ningún elector.

Teniendo esto en cuenta, nos parece que lo maravilloso no estriba en que haya dejado de votar el sesenta por ciento del electorado, sino en que haya ido a votar el cuarenta por ciento del mismo.

En realidad, la importancia de estas elecciones consistía en que por ellas habría de conocerse hasta qué punto el ciudadano de buena fe puede confiar en que la voluntad del pueblo no ha de ser adulterada en las próximas, que ya se anuncian, para delegados a la Constituyente.

Estas sí serán verdaderamente transcendentales, porque no hay que ser muy lince para comprender que la elaboración de una nueva Carta Magna es, en el presente estado social de Cuba, tarea delicadísima, por no decir peligrosísima si cada cual no pone un poco de su parte y se trae a la idea comodona de que, en definitiva, la fuerza pública lo arregla todo.

Conviene, a este propósito, refrescarles la memoria a ciertas gentes. No es función de la fuerza pública oponerse a la voluntad expresada de la nación, aunque la no expresada pese más, pues no se puede hoy recurrir a los oráculos para que nos informen sobre las cosas que no se evidencian.

La fuerza pública está para hacer que se cumplan las leyes y decisiones emanadas de los poderes legítimos. Así, en España el ejército no intervirtió nunca la voluntad popular ni desacató a la autoridad civil. Sólo cuando ésta fué desbordada y desaparecieron para el ciudadano las garantías mínimas que se requieren en un país para ser tenido por civilizado, sólo cuando la autoridad huía en el arroyo pisoteada por inmunda plebe con ínfulas de pueblo, sólo cuando los asesinatos, incendios, depredaciones de toda índole escandalizaban al mundo al par que desprestigiaban a la nación española, sólo así, cuando su inhibición tendría que traducirse por acomodamiento cobarde o vergonzosa complicidad, el ejército español dejó oír su gloriosa y patriótica clarinada.

Pues ello no obstante, en Cuba abundan los burgueses de toda laya —hombres de negocios, hombres de letras, dueños de periódicos, rentistas, propietarios de establecimientos, encargados de los mismos, etc., etc.—que hablan de las luchas de los **rebeldes** contra los **leales**. Los **rebeldes** son los que ganaron que acabaran los **leales** de ofrecer el pescuezo a individuos que gozaban en España de la misma posición social y económica que la que gozan ellos en Cuba.

Y como nada ocurre en esta vida que no tenga sus consecuencias, resulta que o mucho nos equivocamos o cuando se presenten los **leales** nuestros a cumplir su programa, no va a haber **rebeldes** aquí que se le opongan, porque nuestros posibles **rebeldes** se han aprendido la lección, esa lamentable lección que les ha dado una parte no pequeña de nuestra burguesía cubana y española.

De ahí que para las próximas elecciones tendrá que movilizarse todo el mundo si se quiere impedir que nuestros **leales**, cortados por la misma tijera que los de allá, cojan la sartén por el mango, esa sartén con la que habrían de freir a tantos inconscientes.

Ya lo saben los izquierdistas del buen parecer. Se acercan los días en que el que quiera comerse su castaña tendrá que sacarla del fuego con sus propias manitas.

J. I. R.

Batió el Ejército a varios conspiradores que se hallaban reunidos cerca de Cojímar

Un sargento herido de gravedad y cuatro conspiradores muertos al generalizarse intensa lucha a tiros

Dos de los revoltosos eran miembros de las Fuerzas Armadas y dos civiles. Unas declaraciones del Coronel Batista antes de su viaje a Oriente y una conspiración frustrada por el Ejército

SE HAN EFECTUADO ALGUNAS DTENCIONES Y HOY SE LLEVARAN A CABO OTRAS MUY IMPORTANTES

Con noticias de que algunos elementos civiles, militares y de la Marina de Guerra se encontraban reunidos conspirando contra el Gobierno constituído, en el lugar conocido por Cueva de Camarones, fuerzas del Regimiento Séptimo, de la Cabaña, se dirigieron al lugar indicado y, al ser sorprendidos los conspiradores, se produjo una lucha entre éstos y la fuerza que se proponía capturarlos.

Se cruzaron numerosos disparos de ambas partes y en el tiroteo resultó herido de gravedad el sargento del Regimiento Séptimo Julio Machado Vila, y muertos del grupo de los conspiradores el sargento Raúl Magadón y el cabo Domingo León, ambos de la Marina de Guerra Constitucional, y los civiles Phillips Bermúdez y uno del que sólo se sabe que se nombraba Santos. Los demás conspiradores lograron fugarse, sin que hayan sido capturados hasta el momento.

Un movimiento abortado y unas declaraciones significativas

Todo parece indicar que este hecho, descubierto y reprimido por la fuerza pública en la tarde de ayer en las cercanías de Cojímar, donde se halla la Cueva de los Camarones, guarda cierta relación con unas declaraciones que antes de embarcar hacia Oriente hiciera a los reporters el Jefe del Ejército Constitucional.

Refiriéndose a la importancia del viaje y a la necesidad de realizarlo, el coronel Batista había dicho en aquella ocasión a los informadores de los diarios habaneros:

«Es necesario ese viaje. Por eso lo realizo. Llevo, además, doscientos muchachitos del Instituto Cívico Militar. Van a mi cuidado y tomo precauciones». Y agregó significativamente:

«A mi regreso conocerán ustedes cosas interesantes que les harán preguntarme si efectivamente este viaje a Oriente importa mucho».

Rumor sobre un plan de atentado

Durante la reciente excursión a Oriente, los periodistas que fueron con el Jefe del Ejército a la provincia heroísa, escucharon rumores sobre la posibilidad de un atentado contra el tren donde viajaba el coronel Batista. Nos fué imposible entonces confirmar esa versión u obtener nuevos datos. Decíase, entre otras cosas, que el plan se concentraba para el trayecto de Santiago de Cuba a Banes, la ciudad natal del Jefe del Ejército. Y, acto seguido, se produjo otro hecho que de primera intención no interpretar:

niños del Centro Escolar Tecnológico gencia Militar.

Tenemos noticias fidedignas de que el Servicio de Inteligencia Militar va a rendir un amplio y documentado informe respecto a todo el proceso y organización del golpe que se tramaba y que venía preparándose desde antes de embarcar el coronel Batista rumbo a Oriente, pues ya se encontraba actuando en la investigación y obteniendo datos concretos sobre el hecho.

El repórter ha podido recoger noticias en el sentido de que hay distintos significados elementos de la política, que están conectados con la Mesa Redonda y de otros que sin formar parte de ella actúan en análoga forma, es decir, desplegando actividades subversivas en distintos sectores armados.

Se dice que había delegados cuya misión consistía en establecer contacto con altos Jefes y Oficiales del Ejército y de la Marina; otros con las clases y soldados de dichas instituciones armadas y otros con las clases obreras tratando de sumarlas a la conspiración.

En cuanto a las fuerzas armadas se actuaba cerca de las clases más elevadas y en las más humildes, a fin de crear un confusionismo para dar el golpe en el momento oportuno. El sistema consistía en formular halagadoras promesas, o en lanzar graves amenazas respecto a la intervención política o económica de los Estados Unidos, creyendo que en esta forma obtendrían más rápidamente la cooperación solicitada.

En la noche de ayer se han efectuado algunas detenciones y en el día de hoy han de producirse otras, algunas de ellas muy importantes.

Esperamos poder dar a conocer al público, las amplias investigaciones [illegible] el Servicio de Inteligencia Militar.

EL ALMIRANTE DE LA FLOTA Y SU SEGUNDO, LA OFICIALIDAD Y 600 MARINOS PREFIRIERON MORIR A ABANDONAR EL "BALEARES"

Plano de la costa de Murcia, en el tramo comprendido desde Monte Torrejón o cota 43, hasta el Cabo de Palos, en cuyas aguas se libró la acción que ha costado a la España nacionalista la pérdida del crucero «Baleares». La proximidad de las bases navales y aéreas del Gobierno de Barcelona, contribuyó a desarrollar en la fase final de esta tragedia el repugnante espectáculo de bombardear a náufragos y salvadores que trataban de escapar al infierno del buque en llamas

Los bombardeos a Cartagena han sido tremendos

Los partes rojos reconocen las cinco incursiones pero afirman que **no causaron el menor daño**

UN BARCO ROJO HUNDIDO

MADRID, Marzo 7. (AP).— Los aviones de bombardeo nacionalistas atacaron fieramente hoy el puerto de Cartagena como represalia contra el hundimiento del crucero «Baleares», ocurrido el domingo, después de ser alcanzado por un torpedo del destroyer «Lepanto» del gobierno rojo.

Cinco veces los aviones del generalísimo Franco volaron sobre Cartagena dejando caer una lluvia de bombas sobre el puerto y sobre la base naval del gobierno.

Un comunicado oficial declara que la base no recibió daños, pero no hace mención tampoco de las víctimas causadas por los bombardeos nacionalistas.

Cuatro ataques aéreos a Cartagena

BARCELONA, Marzo 7. (Havas). —El parte oficial rojo informa que el domingo hubo dos ataques aéreos de los nacionalistas sobre Cartagena, reanudándose hoy, con uno a las 8 y otro a las 12 y 20.

Afirma el boletín que «ningún buque de la armada» sufrió impacto alguno.

Han causado grandes estragos

HENDAYA, Marzo 7. (Exclusivo). —Aunque nada ha dicho oficialmente el Cuartel General Nacionalista sobre el resultado de los cinco bombardeos sobre Cartagena—cuyo puerto, arsenal y apostadero naval—han recibido gran cantidad de metralla, hasta esta ciudad han llegado noticias en el sentido de que esos ataques aéreos han producido grandes daños a los rojos en sus aprestos bélicos y en sus unidades de guerra, una de las cuales se asegura que fué hundida.

Los partes de Madrid y Barcelona, en los cuales se informa que «nada ha ocurrido a la flota», son ridiculizados por los expertos militares que no pueden explicarse el fenómeno.

Contrastando con la generosa actitud nacionalista en el caso del "Velasco", los "rojos" atacaron a los náufragos

Los marinos ingleses que intentaron salvar a algunos de los tripulantes del **Baleares,** son testigos del acto de barbarie, que no tiene paralelos en la historia del mundo civilizado

DRAMATICOS DETALLES DEL HUNDIMIENTO DEL BARCO

BURGOS, marzo 7. (Havas).— El gobierno del generalísimo Franco ha dado a conocer una nota urgente acerca del encuentro del Cabo Palos, provincia de Murcia, en donde resultó hundido el crucero ligero «Baleares». La nota sobre ese hecho, dice:

«Comunicamos la pérdida del «Baleares», en un encuentro nocturno; fué alcanzado por un disparo acertado de un destructor enemigo; el torpedo hizo impacto en los órganos vitales del barco.

«Este hecho desafortunado constituye uno de tantos azares de la guerra, que sepulta uno de nuestros barcos en el camino de la Gloria, en un nuevo y heroico tributo de nuestra marina, a la sagrada causa de España.

«La suerte no ha permitido a un puñado de héroes supervivientes de la criminal matanza roja que con el barco sucumbieron, dar cima a la ilusión de terminar la obra emprendida de terminar de levantar la armada, sobre los restos de la que había sido destruida por la barbarie marxista.

«Rindan España y el mundo testimonio de admiración a estos marinos, víctimas principales de la criminalidad moscovita, que contra todos los vientos supo crear la fuerza que sigue el camino de glorias, dando a la Patria y a la defensa de la Civilización los más selectos jefes y oficiales, lo más bravo de la juventud de un pueblo como el nuestro, cuyos itinerarios son los más heroicos y los más grandes.

«El ejemplo de heroísmo para el mundo y las marinas de guerra lo ha dado, pues, España, con esta lucha terca y grave, a la cual se va con la negación para nosotros del justo merecimiento de la beligerancia.

«Los que a duros golpes han hecho que forjase España, que el destino afirma en su temple, con inevitables azares, sepan, que con el timbre de nuestra ejecutoria nacional, nada representan tales hechos, en el camino decidido de la victoria.

«¡Marinos del crucero «Baleares»! —¡Presentes!»

El contraste: civilización y barbarie.

Otra nota, emitida seguidamente, dice lo que sigue:

«En septiembre de 1936, nuestro destructor «Velasco» hundía en el Cantábrico el submarino S-5; todo el mundo vió la fotografía en que el destructor salvaba a los náufragos.

«Todos los marineros de nuestro barco, incluso arriesgando la vida, se lanzaron al mar embravecido para salvar a los que luchaban exhaustos con las olas. Esta conducta generosa y humana contrasta con la barbarie sin precedente en la historia de la guerra de bombardear a los barcos que acuden en socorro del que se hunde, ametrallando a los que perecen en el mar.

«Testigos de mayor excepción son esos barcos ingleses que han sufrido la metralla roja por el delito de acudir a salvar a unos náufragos.

«Ya el mundo tiene una prueba más de la diferencia que nos separa de la zona roja.

«Ya Inglaterra, sobre todo, a quien agradecemos el tributo de sangre con que ha pagado su servicio a nuestros náufragos, podrá luzgar la diferencia que existe entre un marino de España y un mercenario cualquiera enrolado por unas monedas para hacer el corso a la España Roja».

La mayoría de los tripulantes del «Baleares» se negó a abandonar el barco, pereciendo al hundirse esa unidad.

LONDRES, marzo 7. (AP).—El corresponsal de la agencia «Reuters» informa desde Gibraltar que unos 600 jefes, oficiales y marineros del crucero nacionalista «Baleares» perecieron en el hundimiento de dicha nave.

Entre las víctimas se encuentran el almirante Vierna, que mandaba la flota, el contralmirante Fontenla, que mandaba el crucero, y toda la oficialidad así como muchos marineros.

Los destroyers ingleses «Boreas» y «Kempenfelt» salvaron a 200 marineros que se lanzaron al mar con chalecos salvavidas o tomaron los botes. Otros no pudieron ser salvados por impedirlo los aviones que bombardearon a los barcos de salvamento.

Agrega el corresponsal de la «Reuters» que no obstante, la mayoría de los tripulantes del «Baleares» se negó a abandonar el crucero, que permaneció a flote dos horas y media después de ser alcanzado por un torpedo.

La prensa inglesa destaca las noticias sobre el hundimiento del «Baleares»

LONDRES, marzo 7. (AP).—La prensa de esta capital concede prominencia a las noticias acerca del hundimiento del crucero «Baleares» y el «Daily Express» dice que se trata de la batalla naval más importante que se ha registrado desde la batalla de Jutlandia en la guerra mundial.

El jefe de la flota española don Juan Cervera confía en poder mantener el bloqueo de las costas mediterráneas

HENDAYA, marzo 7. (AP).—El almirante Don Juan Cervera, jefe de la flota nacionalista, ha ordenado a todos los buques de segunda línea que se trasladen a toda velocidad desde el Atlántico a Palma de Mallorca y al Sur de España con el fin de reforzar el bloqueo.

Los aviones de bombardeo de la base naval de Palma de Mallorca también reforzaron el bloqueo de los puertos del Gobierno y darán escolta a los buques de guerra a fin de entrar en acción en caso de un combate naval.

Los círculos nacionalistas no conceden tanta importancia al hecho de la pérdida del barco y mucho menos porque, como dicen, se trata de la obra de la casualidad y no de la inteligencia.

El almirante Cervera, sobrino del jefe de la flota española que en Santiago de Cuba se enfrentó con una armada americana muy superior en número, artillería y velocidad, confía en que el bloqueo de las costas del Mediterráneo podrá mantenerse a pesar del hundimiento del «Baleares».

No ha ocurrido novedad en ninguno de los frentes

SALAMANCA, marzo 7. (AP).—El comunicado oficial del Cuartel General Nacionalista dice hoy lo siguiente:

No ha ocurrido novedad en los distintos frentes.

Durante un combate aéreo nuestra aviación derribó un caza enemigo tipo Curtiss.

El Almirante Cervera, Jefe del Estado Mayor de la Marina de Guerra nacionalista, el cual manifestó ayer que, a pesar de la pérdida del crucero «Baleares» seguirá manteniendo el bloqueo de los puertos dominados por los rojos.

D. Ramón Fontenla, Contralmirante de la Armada nacionalista, que iba al mando del crucero «Baleares», en el que halló la muerte.

TROTZKY ATRIBUYE AL TERROR LAS "CONFESIONES", DE MOSCU

Las investigaciones, dice, fueron hechas en secreto. Acusa a Karl Radek de haber sido instrumento del Fiscal Vishinsky. Aplaude la entereza de Bukharín

Por LEON TROTZKY

MEXICO, marzo 7. 1938.—El nuevo proceso de Moscú tiene por objeto fortificar, con argumentos más impresionantes, la debilitada confianza mundial en la «justicia» de Stalin. No puede dudarse que el proceso es, en grado significativo, la respuesta teatralizada de Stalin al veredicto de la comisión de encuesta encabezada por John Dewey. (Reunida hace poco en México para investigar la veracidad de los cargos formulados en ocasión del último proceso moscovita; la comisión, integrada por norteamericanos, estuvo presidida por el profesor John Dewey, de la Universidad de Columbia.—N. de la R.)

Hablaremos de esto en otros artículos; por el momento nos limitaremos a la prehistoria de este proceso.

La investigación, claro está, fué efectuada en un secreto impenetrable. Empero, algunos episodios muy importantes de esta investigación han trascendido al público, ya a través de la prensa soviética, ya por las revelaciones de diplomáticos soviéticos que han roto con el Kremlin (Reiss, Barmine, Krivitsky), o por otros medios.

En su testimonio, dado en la sesión del 24 de enero de 1937 en el tribunal de Moscú, Radek calificó a Bukharin de «conspirador». Desde entonces Buhkarin ha estado encarcelado. La GPU (Policía Secreta) arregló una reunión entre Bukharin y Radek, que ha desempeñado el papel de agente de Vishinsky (procurador general). Radek hizo un llamado a Bukharin, a quien en un tiempo le ligaron vínculos de amistad, diciéndole: «Confiese Vd. todo lo que le digan que confiese, y su vida estará a salvo. Yo estoy viviendo tranquilamente en un chalet, tengo mi biblioteca, y sólo me prohiben que esté en comunicación con otras personas».

Incitación inútil

Esta incitación no produjo ningún efecto en Bukharin. En una de las sesiones (febrero 27 de 1937) del pleno de la comisión central, Bukharin, ex jefe de la Internacional Comunista, y Rikoff, ex jefe del gobierno soviético, fueron hechos comparecer, trayéndoseles de la cárcel: cosa sin precedentes en la historia del partido bolchevique. Se les ordenó que hicieran «confesiones voluntarias», ayudando así a aplastar a los enemigos del partido (Trotsky y sus partidarios).

Rikoff lloró en esta sesión de la comisión central. El tímido Bukharin, por el contrario, se demostró agresivo, acusando a Stalin de perpetrar farsas judiciales. Ambos se negaron a desempeñar ese vergonzoso papel. Stalin gritó entonces «¡Llévenles a la celda! ¡Que se defiendan desde allí!» Bukharin y Rikoff fueron conducidos a la cárcel por agentes de la GPU que estaban esperando en la puerta. Gracias al gran número de vocales del «pleno», los círculos burocráticos de Moscú se enteraron de lo acontecido el mismo día.

El acusado Rakovsky, ex jefe del gobierno ukraniano y luego Embajador en Londres y París, fué detenido en febrero de 1937. El primer interrogatorio, efectuado en su casa, duró dieciocho horas consecutivas, sin interrupción. Sus inquisidores se sucedían por relevos, pero a Rakosvky, hombre de sesenta y cuatro años de edad, se le tuvo por dieciocho horas sin alimentos ni agua. Su mujer quiso darle te, pero se lo prohibieron, alegando que podría envenenar a su esposo!

Hora tras hora prosiguió el incesante interrogatorio, bajo la luz hipnotizadora de reflectores especiales, que constituyen el sistema ordinario que emplea la GPU para debilitar la resistencia de sus víctimas. Otro de los acusados en el proceso Zinoviev-Kamenev, que fué luego ejecutado, sufrió un interrogatorio de noventa horas consecutivas. Esto parece increíble; pero los métodos de que se sirve la GPU son todos «increíbles».

El tercer proceso

Entre otros, Ignace Reiss reveló el hecho que dejamos consignado, fundándose en informes recibidos de Siutsky, una de las figuras centrales de la GPU. Lo saben también algunos periodistas norteamericanos.

Entre tanto la llamada «depuración» continuó, siendo su objetivo principal durante el año pasado la preparación de nuevas víctimas para el tercer proceso. Docenas y centenares de parientes, amigos, colaboradores y colegas de los acusados fueron detenidos. Con estas detenciones se proponía la GPU rodear a cada uno de los acusados con un círculo de falsas deposiciones, formuladas por gentes que les estaban allegadas.

Los candidatos al banquillo de los acusados que no se dejaron aplastar por la incesante inquisición y por las docenas de falsos testimonios fueron ejecutados durante el curso de la investigación misma, sin proceso alguno, simplemente por resolución de la GPU, lo que equivale a decir por orden personal de Stalin.

El 19 de diciembre último, despachos procedentes de Moscú hicieron saber que el eminente diplomático Karakhan y el ex secretario de la comisión central ejecutiva de los soviets, Yenukidze, habían sido ejecutados por ser «espías». Durante todo el período de su actividad política, Karakhan y Yenukidze estuvieron estrechamente vinculados a los acusados en este nuevo proceso. Se les acusó de perpetrar los mismos crímenes.

¿Por qué no están ahora en el banquillo de los acusados? Sólo porque la GPU no logró imponerles su voluntad durante el período de la preparación del proceso actual. Se les ejecutó para que ello sirviera de advertencia final a los otros.

Incomunicación completa

Debemos agregar que los detenidos nosolamente no cuentan con los servicios de abogados defensores, sino que tampoco se les permite recibir la visita de sus amigos íntimos y de sus parientes. Las excepciones a esta regla férrea son los individuos como Radek, a quienes se utiliza de anzuelo para convencer a los prisioneros de que deben «confesar» lo que se les exige. Es de este modo como los encausados han sido «educados» durante los últimos doce meses; algunos de ellos, después de sufrir durante años persecuciones y represiones preparatorias.

El 19 de enero último anunció la prensa mundial que en la sesión plenaria de enero había dispuesto la comisión central de Moscú que se suspendieran las «depuraciones» en masa. La opinión pública mundial juzgó precipitadamente que había comenzado una era de moderación. En realidad, la depuración en masa se detuvo sólo porque había cumplido su propósito; es decir, se había doblegado la voluntad de los encausados importantes, haciéndose posible así un nuevo proceso. Tal fué el curso de la investigación.

Los agentes extranjeros de Moscú se han apresurado a calificar a esta última farsa de proceso «público». ¡Como si el mecanismo jurídico se convirtiera en «público» porque la inquisición, en un momento dado, descorriera el telón que cubre una pequeña parte de su obra! El proceso dió comienzo el 2 de marzo. Empero, ya el 28 de febrero había declarado el periódico «Pravda» que los acusados no escaparían vivos. «Pravda» es el órgano personal de Stalin. ¿Qué significado puede tener el proceso si Stalin, por medio de su periódico, dicta el veredicto antes del comienzo de la causa? Solamente esos lacayos que han declarado recientemente que la constitución staliniana es «la más democrática del mundo» podrían calificar a este proceso de «público».

León TROTZKY.

(Derechos reservados al DIARIO DE LA MARINA, por North American Newspaper Alliance.)

EN BUENOS AIRES VOTO MENOS DEL 60% EN LAS ELECCIONES PARCIALES

BUENOS AIRES, marzo 7. (AP).— Los primeros resultados de las elecciones congresionales celebradas ayer en trece provincias acusan mayoría para la Unión Cívica Radical, partido de oposición, en la provincia de Entrerríos.

Los partidos apoyados por el gobierno ganaron en Catamarca, Santiago del Estero y Jujuy, donde los oposicionistas no concurrieron a las urnas.

En las demás provincias no ha comenzado el escrutinio.

En la provincia de Buenos Aires votaron 483.285 electores, o sea, menos del 60 por ciento del total.

Franco conmuta la pena de muerte a 50 líderes rojos

Este gesto del caudillo a raiz de lo del «Baleares», dice mucho de su serenidad

BURGOS, marzo 7. (Havas).— El generalísimo Franco, en los momentos mismos en que cunde la indignación en todo el territorio nacionalista por la matanza de los supervivientes inermes del crucero «Baleares», ha dado pruebas, con un acto magnánimo, de su serenidad y la confianza que tiene de que la causa nacional terminará por obtener la victoria.

En efecto, esta noche, el jefe supremo de la España Nacional Sindicalista, otorgó el perdón a cincuenta cabecillas asturianos que habían sido capturados con las armas en la mano haciendo resistencia al ejército nacional.

Todos ellos, que habían sido condenados a muerte, son elementos importantes. Se les ha conmutado la pena por la inmediata inferior.

VEASE FOTOGRAFIAS del banquete ofrecido anoche por los esposos Batista-Godínez al señor Reyes Spíndola, Encargado de Negocios de México, en la página 11 y la reseña en la Crónica Social.

Declaraciones del Gobierno sobre los comicios del día 5

Reitera su imparcialidad y que se limitó a ofrecer todo género de garantías

Ayer, a las cinco de la tarde, el Jefe del Estado sostuvo una larga conversación telefónica con el Secretario de Gobernación, coronel Amiell, interesándose por el resultado de las elecciones del día cinco y por el curso de los escrutinios de los candidatos.

Tanto el coronel Amiell como el doctor Rodríguez Pintado, Subsecretario del Departamento, informaron minuciosamente al Jefe del Estado sobre la anotación de los escrutinios que lleva a cabo la Secretaría con los datos que al efecto está recibiendo de todos los términos municipales.

El Gobierno y los Comicios

El doctor Alonso Pujol, Secretario de Justicia e interino de la Presidencia departió anoche en Palacio con los reporters sobre los tópicos de actualidad, y dijo:

—En las elecciones que acaban de verificarse el Gobierno se ha mostrado absolutamente imparcial, sin interés personal de ninguna clase. Sólo se ha concretado a ofrecer todo género de garantías solicitadas por los partidos y los candidatos en forma de que se lograse la pureza del sufragio.

—Muchas críticas se han hecho respecto de estos comicios y de su celebración. Sin embargo, el Gobierno se ha limitado a cumplir el precepto constitucional que ordena la renovación de por mitad de la Cámara de Representantes.

—Si no se hubiesen verificado estas elecciones no pudiera mantenerse un status legal que conduzca a la Constituyente. La conducta del Gobierno, ateniéndose al mandato constitucional, le permitió observar una postura equidistante de todos los partidos y sin interés por ninguno de los candidatos.

OSSINSKI, UNO DE LOS ACUSADOS EN MOSCU, ALUDIO A LA TRAMA PARA ASESINAR A LENIN EN 1918

Bukharin dioj que las manifestaciones hechas sobre el caso por el Comisario Matschef le exculpaban. Matschef también se refirió al atentado contra Stalin en Ukrania, en 1920

MOSCOU, marzo 7. (Havas).—Durante la vista celebrada hoy en el juicio contra Bujarin y otros veinte de sus compañeros por conspiración, declaró uno de los conjurados, Ossinski, que se había tramado un plan para el asesinato de Lenín poco antes de la paz de Brest-Litowsk, en 1918; tanto él como Bujarin aprobaron el proyecto, por conceptuar que era conveniente a los intereses generales del pueblo ruso. Todos estos acontecimientos se desarrollaron durante la revolución de octubre.

Bujarin le pregunta, haciendo uso de un derecho que el Código Penal ruso concede a los acusados:

—¿Estaba el testigo en Moscú durante la revolución de octubre?

El fiscal Vishinsky trata de hacer suya la pregunta, pero el presidente del tribunal, Ulrich, le llama la atención diciendo que en la ley soviética «los acusados tienen el derecho de defenderse con sus propios argumentos».

Bujarin, aprovechándose de las circunstancias, entra en el debate y declara:

—En ese caso, considero que tengo el derecho de que se reconsideren todas las preguntas que con anterioridad se me hicieron...

La concurrencia ríe a carcajadas. El presidente del tribunal cierra el paso a la demanda diciendo:

—Más lentamente, más lentamente.

Comienza entonces a declarar el comisario Matschef, que también había tenido un papel preponderante entre los comunistas de la extrema izquierda, y dice que la intención de los conjurados no era otra sino producir «la aniquilación física de Lenín».

Se concede una nueva intervención a Bujarin en el careo:

—¿No fué usted, pues, de los que reprimieron a los organizadores de la explosión de la calle Leontyski, en 1918?

Matschef responde afirmativamente, alegando que los autores del atentado habían sido anarquistas, que trataban de eliminar a Lenín. Declara entonces Bujarin que con ello le basta, porque tales manifestaciones le exculpan.

Aprovechándose de las declaraciones de Ulrich, en cuanto al procedimiento a seguir, pregunta:

—Creo que me toca a mí formular las preguntas que juzgue útiles, ¿o corresponde esa función al fiscal?

Vychinsky, el fiscal, lee entonces el artículo 257 del Código Penal, que concede a los acusados el derecho de interrogar a los testigos solamente en los casos aquellos en que se aluda a lo fundamental de la causa.

Habla, pues, la testigo Yakokleva, que había sido miembro del Tribunal Central Revolucionario; reconoce que ella había ordenado la detención de los elementos del grupo social-revolucionario que asesinó al embajador de Alemania, con el fin de precipitar el rompimiento de las negociaciones de paz de Brest-Litowsk.

Bujarin la interroga sobre el particular; el fiscal descarta la pregunta y entonces él presenta otra. Demanda:

—¿Podrá negar la Yakokleva que fué herida varias veces por los social-demócratas en 1918 y 1919?

También tacha la pregunta el fiscal y Bujarin termina diciendo que él quisiera que se le permitiese comparecer como testigo cuando se planteen de nuevo las preguntas actuales, que se han hecho, en varios de los casos presentes, a través del Ministerio Público.

La declaración más importante es la que hace Matnzef diciendo que se había enterado en 1920 del atentado contra Stalin perpetrado en la línea de Ukrania por los trotzkistas, pero que «no insistirá más en tales hechos, porque esto haría caer muchas cabezas».

Explican los nacionalistas la causa de que los rojos, pese a su material de guerra, tuvieran que huir de Teruel

No fué por falta de material, sino de jefes capacitados, pues abandonaron 75 aviones, 285 cañones y 2,720 ametralladoras.

La disciplina acabó de provocar la ruina del citado frente

SALAMANCA, marzo 7. (Havas).— Las afirmaciones de los rojos de que Teruel había sucumbido ante el avance nacionalista, por carencia de material de guerra, han sido desmentidas por el gobierno nacionalista, oficial, en una nota, hace constar que la realidad de la enorme cantidad de pertrechos tomada al enemigo en esa acción, destruye absolutamente esas versiones. Dice la nota oficial:

«Los rojos aseguran que tomamos a Teruel debido a que les faltaba material. Las declaraciones en tal sentido quedan refutadas por el hecho de haber caído en poder de los nacionalistas gran cantidad de material de guerra que, tras de algunas modificaciones ligeras, podrá ser nuevamente empleado por nosotros. El material ocupado comprende lo siguiente:

10 aviones.

300 cañones de toda categoría.

2,720 ametralladoras y fusiles ametralladoras.

10,000,000 de cartuchos.

Hay que agregar a todo esto los camiones, los carros ligeros y camiones que cayeron en nuestras manos al igual que los víveres, ropa, etc., que ocupamos».

Se considera que la pérdida de Teruel por los rojos no se debió, pues, a que no poseyeran material, sino a los siguientes factores de otro orden:

(1) Falta de jefes y oficiales con la debida preparación técnica.

(2) Carencia de una dirección de guerra única, que concertara los movimientos de las diferentes unidades.

(3) Empleo deficiente de los armamentos.

(4) Discrepancias entre los jefes rojos y los rojos.

(5) Falta de disciplina, que ocasionó el desmoronamiento general del frente.

(6) Luchas entre los jefes militares.

(7) Disputa por el «lauro» en todas las acciones incidentales.

(8) Falta de preparación para resistir los efectos del frío.

(9) Carencia de moral de guerra, porque muchos de los que se hallaban en la línea de fuego deseaba rendirse a los nacionalistas, haciéndolo en cuanto llegó la oportunidad.

La «Radio Nacional España», en un comentario sobre estos particulares, agrega que los rojos se desmoralizaron al ver que se les ordenaba resistir en Teruel, mientras las brigadas extranjeras se ponían a salvo.

EL GENERAL PERSHING HA MEJORADO NOTABLEMENTE EN LAS ULTIMAS 24 HORAS

TUCSON, Arizona, marzo 7. (AP). El general John J. Pershing ha mejorado tan notablemente en las últimas veinticuatro horas que su médico el doctor Roland Davison ni siquiera se molestó en redactar el acostumbrado boletín para la prensa.

«En una nota informal dice que la presión arterial del general Pershing bajó «demasiado» ayer, pero hoy se encontraba bastante bien y que el corazón funcionaba con «perfecta regularidad».

Por tercer día consecutivo la cama del general Pershing fué sacada al solarium de la

EXIJA el Suplemento en ROTOGRABADO con esta EDICION

M.E.C.D. 2016

LA POSICION DE LOS CANDIDATOS EN TODA LA REPUBLICA SE VA PRECISANDO EN LOS ESCRUTINIOS

POLITICA y POLITICOS

EL QUE ESTE LIMPIO...

Lo que tenía que suceder.

Aún no se han terminado los escrutinios y ya se sospecha quiénes han sido electos y se sabe quiénes no lo han sido. Nosotros lo sabíamos antes de las elecciones y si «candidato» no viniera de «cándido», también lo habrían sospechado no pocos señores que ahora sienten el dolor de la defraudación y del dinero mal gastado en pasquines, automóviles y otras menudencias.

Ahora estamos en pleno período de protestas. Llueven las de los candidatos y las de sus «cachanchanes» y «apoderados», que de algún modo han de justificar los dineros recibidos para «asegurar» la elección, sin haber asegurado, algunos, otra cosa que el dinero.

Claro está que no ponemos en duda, ni un solo momento (¡porque no somos candidatos...!) que ha habido «pucherazos» y compras de votos: eso lo juramos, y si no ponemos las manos en la candela, es porque nos falta fe en esa fórmula para descubrir la verdad, que dicen era práctica eficacísima en los lejanos tiempos en que Dios andaba por el mundo. Pero damos por muy seguro también, con vista de los testimonios que tenemos ante las niñas de nuestros ojos, que si aquí dió el «pucherazo» el uno, allí se volcó la jaba el otro y el de más allá no compró votos en cuanto se le acabó el dinero.

Creemos, pues, que hubo sus más y sus menos en todas partes y que, en ese punto, estamos a veintinueve iguales. Y aún podemos añadir que si por casualidad anda por ahí algún elegido de la fortuna (o de la fortunita que le costó ser uno de los elegidos) le aconsejamos que se lo calle, porque le van a llamar algo feo y van a creer que, aún después de la elección, sigue siendo candidato.

Ventajas lamentables del «voto preferencial», que mueve a los hombres a tirar para sí y a maniobras tan ejemplares como esta que hallamos en «La Correspondencia», de Cienfuegos, que dice textualmente: «La votación liberal de Rodas y San Fernando de Camarones será toda para el doctor José A. Cabrera. Elio Alvarez y Julio Cabarga, injustamente sacrificados, han dejado en libertad de acción A SUS HUESTES, que votarán por el doctor Cabrera, QUE AUNQUE FIGURA EN EL TICKET NACIONALISTA, es de neta procedencia liberal».

Como se ve, la descomposición política es completa y no podría esperarse, a la hora electoral, otra cosa que esa lucha individual con todas las armas, buenas o malas: porque, quien se pronuncia públicamente contra su partido, y sigue perteneciendo a él, ya está autorizado para hacerlo todo, puesto que se ha borrado la línea fronteriza entre el bien y el mal y todo es uno y lo mismo.

Pero volvemos a decir que ese mal general no es un gran mal. Aquí, políticamente se había anunciado la prostitución electoral por los manejos oficiales. Hasta hay dos partidos fuertes en la abstención con ese motivo; y da la casualidad de que las elecciones han sido «oficialmente» honradas. Lo que los individuos, en la torpe lucha individual que entabla el «voto preferencial» hagan, no incumbe al Gobierno más que para perseguirlo en lo posible. Y como dar dos pesos a un ciudadano no es delito, y la intención no se puede probar, he aquí que no es posible procesar a nadie por la compra o la venta del voto, y se comercia con los sufragios abierta y públicamente.

Así, pues, las protestas a posteriori son baldías. «El que esté limpio de pecado que tire la primera piedra».

Lo importante es saber que el Gobierno se ha mantenido neutral. Andaba por ahí una candidatura mixta, en la boleta de la malicia, procedente «de Rancho Grande», que se daba por segura en la sospecha popular y, en efecto, los más de los que se supusieron de esa procedencia se ahogaron electoralmente. Los reeleccionistas, que iban «al segurete», han naufragado en su inmensa mayoría. En cada provincia, los resultados electorales son distintos. No hay, pues, manera de sospechar de influencias oficiales y sí demostración de que no ha habido más que dos factores para conseguir el voto, más numeroso que en ninguna otra elección parcial por el aporte femenino: el dinero, al decir de los propios protestantes, y la influencia o prestigio personal.

Así, los protestantes contra los «pucherazos» deben hablar con entera corrección el claro castellano. No vale protestar contra una institución normal en nuestro medio y por todos aceptada; el «pucherazo: hay que protestar, si eso consuela, ¡contra los que dieron más «pucherazos»! Porque la demasía es lo que molesta: la institución, no.

¿Que ha triunfado el dinero en definitiva? Puede. Es negocio del pueblo con los candidatos y culpa del «voto preferencial». Para evitarlo se estableció ese voto, y fué peor el remedio que la enfermedad.

Con dos leyes se acaba, de raíz, con el vicio: la Carrera Administrativa, para que el candidato no pueda ofrecer puestos ni el gobernante influir sobre los empleados públicos y el sorteo entre los candidatos después de la elección.

Entre tanto, gozaremos la actualidad amena del pataleo de los vencidos.

JOAQUIN ARISTIGUETA.

DENUNCIAN QUE EN 4 TERMINOS ORIENTALES SE HAN REALIZADO GRANDES FRAUDES ELECTORALES

Hay candidatos que en sus Términos han sumado cuatro mil votos preferenciales. Créese que los liberales han sacado 9 Representantes; 6 el CND; 6 el PUN y 2 el Social Demócrata

SANTIAGO DE CUBA, marzo 7. (Vía Teleradio).—A medida que transcurren las horas se van conociendo los grandes fraudes electorales registrados en los términos mas distantes de esta provincia. Especialmente en Guantánamo. Manzanillo, San Luis y Bayamo se han comprobado extraordinarias irregularidades. Los candidatos por esos términos—no importa el Partido en que figuren—se han sumado a su votación más de cuatro mil votos preferenciales, para asegurarse la elección. Entre ellos está el del Social Demócrata, por Bayamo, Armando Caiñas Milanés, que tiene por aquel término más de tres mil votos. Es de observar que el Partido en todo el resto de la provincia no tiene votación.

Todo ello permite asegurar que los deseos del Gobierno se han visto defraudados porque los funcionarios electorales se prestaron aquí a todas las combinaciones después de la elección.

Candidatos como Mario Abril Dumois, Mario Fuentes Aguilera, Mateo de las Heras, José Oñate, Leopoldo Ariza, Felipe Fuente—que tienen probada votación popular—presentarán impugnaciones contra los escandalosos hechos que denuncian.

En el término de Guantánamo es donde se ha registrado la más violenta clase de fraude. Allí aparece el candidato nacionalista Melanio Díaz, ex Secretario de Comunicaciones, con tres mil votos preferenciales a su favor, siendo absolutamente desconocido y persona desligada de aquel término. Por otra parte, el candidato liberal González Parra tiene más de cuatro mil votos.

Es voz común atribuir la dirección de estos fraudes electorales al senador Luis Caiñas, en Bayamo, y al representante F. Jay, en Guantánamo.

Los candidatos para asegurarse en la elección tienen que obtener más de cuatro mil votos, debido a los pucherazos.

Asegúrase que los liberales obtendrán en esta provincia nueve representantes; los conjuntistas, seis; los nacionalistas, seis igualmente; y los del Social Demócrata, dos.

García,
Corresponsal.

En la votación de esta ciudad ha alcanzado el primer lugar el candidato doctor César Caamacho candidato liberal. Este triunfo se debe en gran parte a la labor desarrollada personalmente en toda la provincia por «Tentón» Vinent, miembro destacado del Partido Liberal en Oriente.

La expectación pública está contra los fraudes que se han cometido cometido en Manzanillo, Bayamo y otros términos, esperándose que el Tribunal Superior Electoral tome las medidas pertinentes, para castigo de los que falsearon la voluntad popular en esos importantes municipios, y que son dirigentes de tales desafueros. En Guantánamo, el representante Jay; en Bayamo, el candidato Caiñas Milanés.—García.

UN ESCRUTINIO DE LA OFICINA DE CONTACTO CENEDISTA

He aquí una relación de votos obtenidos por los candidatos a Representantes del CND en los 240 colegios de la ciudad de la Habana, según datos recogidos en los referidos colegios para la Oficina de Contacto del Conjunto.

Ramón Ochoa Pérez	2.637
C. E. Rodríguez Cartas	915
Roberto del Cueto Sánchez	888
Luis H. Henríquez	863
Ricardo Escasena	845
Ismael M. Pintado	625
Emilio Sardiñas	579
Nicolás Inchaurtieta	558
Manuel García Pedroso	517
Jesús Portocarrero	489
Balbina Remedios	434
José Aparicio	377
Francisco F. Tosco	326
Salvador Acosta Tovar	319
Alberto Rodríguez	210
Alberto González	201
Domiciano Torres Linares	200
Santos Francisco Caso	200
Adriano Medina	171
Abelardo Torres Calvo	158

†

E. P. D.

EL SEÑOR

Salvador Carlés y Rodríguez

HA FALLECIDO

Y dispuesto su entierro para hoy, martes, a las cuatro de la tarde, el que suscribe, su hijo, en nombre de todos sus familiares, ruega a las personas de su amistad se sirvan acompañar el cadáver, partiendo el cortejo fúnebre a la referida hora desde las calles Primera y Sexta, Reparto La Sierra, hasta el Cementerio de Colón, por cuyo favor quedará eternamente agradecido.

La Habana, Marzo 9 de 1938.

René Carlés Quiñones.

FUNERARIA DE PRIMERA CLASE

ALFREDO FERNANDEZ

SAN MIGUEL 63. TELEFONO A-6348

NOMBRA EL T.S.E. INSPECTORES PARA LAS JUNTAS MUNICIPALES DEL TERMINO DE LA HABANA

¡Conócete y cuídate!

Usted conoce su mal; conozca su remedio.

Desde que la Ciencia moderna ofreció al mundo el notable patente

BISMÁGEN

es fama que aún las más tenaces enfermedades del

ESTOMAGO

hígado, VESICULA,

úlcera gástrica o duodenal, COLITIS - intestinos,

desaparecen rapidísimamente cediendo el paso a una Salud magnífica.

¿Qué se siente Ud?

Dolor de Estómago, Espasmos, Cólicos, Digestiones lentas o dolorosas, Vómitos, Acidez, Eructos agrios, Gases, Dilatación, Enteritis y demás trastornos Intestinales, Dolor de vientre y espalda, Náuseas, Repugnancia, Diarrea o estreñimiento, Afecciones concomitantes al Hígado y Vesícula biliar, Desgane, Decaimiento... ¿presenta la enfermedad alguno de esos síntomas?

¡Pronto cesarán! ¡¡Use "Bismágen"!!

Significativo, muy significativo: Cada día aparecen bastardas IMITACIONES. El público, inteligentemente, las considera como "homenaje" al genuino Bismágen, y viendo EN CADA IMITACION un peligro... LAS RECHAZA.

Usted sabe que su mal existe; ahora sabe cómo vencerlo: Ensaye con un frasco del maravilloso patente Bismágen y bendecirá la hora en que decidió tomarlo

MOVIMIENTO POLITICO

Ramón Rentería candidato a representante por el partido Unionista Cubano denunció en el Tribunal Superior Electoral que en las Juntas Municipales Electorales de Santiago de las Vegas, Alquízar, Marianao, San Antonio de las Vegas, Güines, San Nicolás y Nueva Paz se viene actuando en forma sospechosa, teniendo conocimiento de que los presidentes al leer los pliegos de escrutinios de los colegios, les quitan votos a un candidato y se los dan a otro.

Pide que se designe inspectores especiales para esas juntas a fin de que se garantice el resultado de la votación obtenida en cada colegio.

Después de reportar desde Camagüey que el objetivo electoral de contribuir al triunfo del candidato Martín J. Pino se había logrado, porque su posición—como la de la doctora Isabel Garcerán—estaba asegurada, anunció su regreso a esta capital el senador Aurelio Ituarte que activamente laboró en las elecciones del cinco en la Trocha camagüeyana.

REMEDIOS, marzo 7. (Por telégrafo, al DIARIO).—Fué detenido en esta ciudad el señor Norberto Gutiérrez acusado de coaccionar a los electores para que no votasen. Por iguales motivos se encuentra acusado el Alcalde Municipal Pedro Poblador y otros.

El Alcalde se presentó esta mañana en el Cuartel de la Guardia Rural, ante el capitán Paulino Escobedo. Conducido más tarde ante el Juzgado de Instrucción, con otras personas, fueron puestos en libertad por el juez doctor Eugenio Valdés Calions, por estimar que no existen cargos concretos en la acusación.

Se estima que la misma se debe, según rumores, a elementos conjuntistas, que por no haber logrado gran votación—ya que sólo pudieron alcanzar un quince por ciento en este término municipal—tratan de hacer aparecer responsables de ese retraimiento electoral al jefe de los menocalistas locales señor Poblador.

La reputación que goza el Alcalde Poblador lo pone a cubierto de tales imputaciones.

Eliseo Gómez mantiene su puesto principal entre los que representaran a Santa Clara por el CND.

Los partes de avance indican que los reeleccionistas Maury, Cepero y Bartlle no están en el número de los asegurados.

Por el contrario el también reeleccionista Vélez Alvarez tiene una posición definida en la elección.

Ferrer Morejón atendió bien su término de Sancti Spíritus, trabajando en Guayos. Defendió el factor del Partido.

Consuelo Vázquez Bello dirigió desde su casa en la calle San Vicente las elecciones en Santa Clara. No se duda de su elección.

Fernando Bolufer Bequer, el ahijado político de don Miguel A. Calzadilla, sostuvo una alta votación.

El candidato triunfante Ricardo Escasena tuvo que esperar la elección recluído en cama con alta fiebre.

Véase más POLITICA en la página ONCE

COMPUTO DE VOTOS DE LOS DIVERSOS PARTIDOS HASTA AYER, SEGUN GOBERNACION

Provincia de Pinar del Río

Colegios de esta provincia	368
Colegios recibidos	275
Faltan por recibir	93

Votos de los Partidos

Unionista Cubano	449
Conjunto N. Democrático	18,155
Liberal	20,592
Unión Nacionalista	16,650
Social Demócrata	18,007
Socialista Independiente	327
Popular Cubano	243
Total de votos:	74,423

Representantes a elegir por esta provincia: 7.
Factor de representación: 10,632.
Cargos a cubrir:

Partidos

Conjunto Nacional Democrático	2
Liberal	2
Unión Nacionalista	1
Social Demócrata	2
Total:	7

Quedan sin cubrir cargos los Partidos Unionista Cubano, Socialista Independiente y Popular Cubano.

Provincia de La Habana

Colegios de esta provincia	898
Colegios recibidos	390
Faltan por recibir	508

Votos de los partidos

Unión Nacionalista	23,222
Unionista Cubano	4,821
Conjunto N. Democrático	17,632
Social Demócrata	5,376
Popular Cubano	4,220
Socialista Independiente	2,119
Liberal	24,595
Total de votos	81,985

Representantes a elegir por esta provincia: 20.
Factor de representación: 4,099.
Cargos a cubrir:

Partidos

Unión Nacionalista	6
Unionista Cubano	1
Conjunto N. Democrático	4
Social Demócrata	2
Popular Cubano	1
Liberal	6
Total:	20

Queda sin cubrir cargo el Partido Socialista Independiente.

Provincia de Matanzas

Colegios de esta provincia	355
Colegios recibidos	290
Faltan por recibir	65

Votos de los Partidos

Conjunto N. Democrático	22,042
Unionista Cubano	1,413
Social Demócrata	5,230
Unión Nacionalista	15,929
Liberal	21,022
Popular Cubano	1,325
Socialista Independiente	235
Total de votos	67,196

Representantes a elegir por esta provincia: 7.
Factor de representación: 9,599.
Cargos a cubrir:

Partidos

Conjunto N. Democrático	3
Unión Nacionalista	2
Liberal	2
Total	7

Quedan sin cubrir cargos los Partidos Unionista Cubano, Social Demócrata, Popular Cubano y Socialista Independiente.

Provincia de Santa Clara

Colegios de esta provincia	796
Colegios recibidos	599
Faltan por recibir	197

Votos de los partidos

Unión Nacionalista	31,810
Conjunto N. Democrático	36,689
Popular Cubano	4,873
Social Demócrata	8,256
Unionista Cubano	2,106
Liberal	34,591
Total de votos	118,325

Representantes a elegir por esta provincia: 17.
Factor de representación: 6,960.
Cargos a cubrir:

Partidos

Unión Nacionalista	5
Conjunto N. Democrático	6
Social Demócrata	1
Liberal	5
Total:	17

Quedan sin cubrir cargos los Partidos Popular Cubano y Unionista Cubano.

Provincia de Camagüey

Colegios de esta provincia	318
Colegios recibidos	250
Faltan por recibir	68

Votos de los partidos

Liberal	16,008
Conjunto N. Democrático	14,639
Unionista Cubano	695
Social Demócrata	4,160
Popular Cubano	500
Unión Nacionalista	9,928
Total de votos	45,930

Representantes a elegir por esta provincia: 8.
Factor de representación: 5,747.
Cargos a cubrir:

Partidos

Liberal	3
Conjunto N. Democrático	3
Unión Nacionalista	2
Total:	8

Quedan sin cubrir cargos los partidos Unionista Cubano, Social Demócrata y Popular Cubano.

Provincia de Oriente

Colegios de esta provincia	854
Colegios recibidos	350
Faltan por recibir	504

Votos de los partidos

Liberal	24,467
Conjunto N. Democrático	20,612
Social Demócrata	6,237
Popular Cubano	5,078
Unión Nacionalista	17,643
Total de votos	74,937

Representantes a elegir por esta provincia: 22.
Factor de representación: 3,406.
Cargos a cubrir:

Partidos

Liberal	7
Conjunto N. Democrático	6
Social Demócrata	2
Popular Cubano	2
Unión Nacionalista	5
Total:	22

EL SECRETO DE LA FORTUNA

¿QUIERE GANAR A LA LOTERIA?

LA ASTROLOGIA ofrécele la RIQUEZA. Indique su fecha de nacimiento y recibirá GRATIS "El Secreto de la Fortuna" que le indicará los números para Ganar en Loterías y también "LA LLAVE DE ORO" que le facilitará los medios para tener suerte en todos los Juegos. Vencer en Amores. Triunfar en Negocios y alcanzar Dicha y Fortuna. Remita su dirección y 0.20 en sellos. Prof. PAKCHANG TONG. Gral. MITRE 2241 - ROSARIO (Sta. FE) (REP. ARGENTINA)

Nombres de los que tienen más votación en la Región Prócer

Tres liberales, tres del CND y 2 del PUN. Parece descartado ya el P.S.D.

CAMAGUEY, marzo 7. (9 p. m., por telégrafo, al DIARIO).—Están tocando a su final los escrutinios en esta provincia. El resumen de los electores que votaron es de 45.989, en 318 colegios, habiéndose escrutado, hasta las nueve de la noche, 208 colegios.

Todos los informes parecen coincidir en que están asegurados: tres liberales, tres conjuntistas y dos nacionalistas.

Los candidatos son: Por los Liberales, Leonidas Valera; en segundo lugar, Miguel Martínez Tapia, conocido en toda la provincia por «Pajucita» —hijo del recordado exRepresentante que murió en Santa Cruz del Sur;—disputando el tercer puesto la doctora Anders, el doctor Leyseca y Armiñán. La doctora Anders, actualmente Representante, lleva 300 votos de ventaja.

Por el Conjunto Nacional Democrático: Pardo Jiménez, parece haber se asegurado el primer lugar, Alberto Meneses, el segundo y discuten el tercer puesto Sosa Calcines, el doctor Tomeu y Xiques, llevando el doctor Tomeu 200 votos de ventaja a sus dos opositores.

Por los Nacionalistas están asegurados la doctora Isabelita Garcerán Laredo, en primer lugar, y el doctor Martín J. Pino, en el segundo, con más de 1.000 votos sobre el candidato que le sigue más próximo.

Existe una insegura posibilidad de que obtenga factor el Partido Social Demócrata, en cuyo caso tendrá oportunidad de obtener el acta el doctor Rodolfo Don Rodríguez, que ocupa el primer lugar entre los de esa candidatura. — HERNANDEZ, Corresponsal.

Votó en Cienfuegos el 45 por 100 de la masa electoral

Se efectuaron los comicios ordenadamente. Bolufer, J. R. Fernández y Cabrera, arriba

CIENFUEGOS, marzo 7. (Por telégrafo, al DIARIO).—Las elecciones efectuadas en este término, respondieron al propósito de unos comicios ordenados, ya que funcionaron perfectamente los 89 colegios de Cienfuegos.

Han acudido a votar sobre 17.800 electores, lo que arroja un porcentaje de 45% de la población electoral.

La Junta Municipal ha recibido correctamente escrutados los 89 colegios mencionados, habiendo comenzado el domingo el chequeo correspondiente.

Según informe del presidente de la Junta, no se ha producido ninguna protesta oficialmente.

Las fuerzas del Ejército y la Policía han tenido una actuación correcta, por lo que han sido felicitados los capitanes Fabián Martínez y Rodolfo Marcayda, respectivamente, jefes de esas fuerzas que cuidaron del mantenimiento del orden, que aquí fué perfecto.

Cienfuegos dió muestras de espíritu local votando por los candidatos del término.

Se estima electos, según partes extraoficiales y con mayoría considerable: el Dr. José Antonio Cabrera, nacionalista que colocó a su Partido en primera fila; Fernando Bolufer, por los conjuntistas; José Ramón Fernández, por los liberales; Pedro Antonio Aragonés, por el Social Demócrata.

La campaña del Conjunto estuvo aquí dirigida por el senador Carlos Font, hermano del candidato Bolufer. Actuó por los liberales el representante «Fico» López.

La mayor votación la ofrecieron en todos los colegios las mujeres, dando con ello alto ejemplo de espíritu ciudadano.

Es digna de elogios la labor rendida por el Centro Telegráfico de esta ciudad. — OBDULIO A. GARCIA, Corresponsal.

Tres Representantes logrará el Partido Liberal en Matanzas

Los nacionalistas sacan dos y dos los del CND. El resultado de la votación

MATANZAS, marzo 7. (Por telégrafo, al DIARIO). — El jefe de la oficina provincial electoral del Gobierno Civil, doctor Nicolás Saavedra, nos informó esta noche lo siguiente: «Como se esperaba, el Nacionalismo demostró su fuerza positiva en la provincia, superando grandemente la votación obtenida en las elecciones pasadas, aun cuando jefes republicanos y menocalistas se sumaron a las huestes liberales.

Los nacionalistas han obtenido sin dificultad, las actas correspondientes a los doctores Vega y Máximo Rodríguez.

La brillante jornada electoral del día cinco se debe aquí, a los doctores Acosta y Delgado».

El resultado de la votación hasta el momento, es el siguiente:

Nacionalistas: M. Rodríguez, 3.822; Forest, 2.756; Rosell, 2.020; Muñiz, 1.532; Valdés Caro, 754; Vega, 6.429; Patterson, 1.701. Total:, 18.014.

Liberales: Piedra, 5.015; Haedo, 2.165; Giberga, 4.004; García Herrera, 4.060; Mulier, 1.456; Soler de la Campa, 4.515; Rodríguez Barquín, 951. Total, 23.712.

Conjuntistas: Trasancos, 3.495; Cambó, 3.065; Barreto, 6.991; Amézaga, 3.113; Ramón Díaz, 3.366; Gundián, 2.008; Marrero, 2.785. Total, 24.823.

Faltan por escrutar treinta y seis colegios, en los cuales según informes, la mayoría será liberal, por lo cual lograrán factor para tres representantes de los siete que corresponden a esta provincia en la renovación de la Cámara. Obtendrán dos los nacionalistas y dos los conjuntistas, según anticipamos en nuestras informaciones.—LOVIO, Corresponsal.

Las audiencias

El señor Presidente dispuso posponer las audiencias concedidas para ayer para una fecha que será fijada en breve.

Tampoco hoy recibirá.

HA EXHORTADO A LOS CITADOS ORGANISMOS PARA QUE ACABEN CUANTO ANTES LOS ESCRUTINIOS

Terminó su labor de dar partes de avance el Registro de Electores de la Secretaría de Gobernación. Reclama informes sobre el resultado de los comicios el T.S.E.

El Tribunal Superior Electoral trabaja activamente en los escrutinios resultado de las elecciones del pasado día 5; para ello los empleados del máximo organismo electoral laboran día y noche, y oportunamente se darán a conocer.

Precisamente, ayer, el registro de Electores de la Secretaría de Gobernación, dió por terminada su función en cuanto al suministro de avances de los escrutinios, ya que con las Juntas Municipales las llamadas ahora, por ministerio de la Ley a continuar aquellos de acuerdo con los pliegos que les han enviado los colegios electorales.

El citado Registro de Electores cerró ayer su misión recogiendo los ultimos informes recibidos en lo que se refiere a la acumulación de votos de cada partido en cada provincia y por medio de los cuales se obtendrá el factor de representación y el número de congresistas que corresponde a cada partido. Despues, el referido Registro suministrará al Tribunal Superior Electoral aquellos datos que éste le pida con respecto a los repetidos escrutinios, de acuerdo con el párrafo segundo del apartado 171 del Código Electoral de Emergencia.

He aquí los acuerdos adoptados por el Tribunal Superior Electoral en su sesión de ayer.

Se acordó designar a los inspectores de este Tribunal Juan M. Amoedo y Morgado, Enrique León Soto, Aurelio Hevia Prieto, Miguel Angel Reyes, Oscar Lamar Santacruz, Felipe Hernández Vilomara, Ricardo Febles Ruiz, Hipólito Amador, Roberto Fernández Morell, Serapio de la Torre, Horacio Vallespinosa, Pedro Subirats, Antonio Freyre Pérez, Enrique Reyes Gavilán, Raúl Carrión, Miguel González, José Dávalos y Ponce de León, José A. Ruiz Prieto, Carlos Ardavín, Luis F. Cabrera, y Francisco Rey y Rey, para que inspeccionen las operaciones de los escrutinios en las Juntas Municipales del término de la Habana, con excepción de la del Centro y para las de Marianao, San José de las Lajas, Santiago de las Vegas y San Antonio de los Baños, sirviéndoles a ese efecto su anterior nombramiento y debiendo proveerles el Secretario de sendas certificaciones de este acuerdo.

Se acordó recordar por la vía telegráfica a las Juntas Municipales Elertorales, la vigencia de la Instrución General número ochenta y seis, de seis de enero de mil novecientos treinta y seis, publicada en la Gaceta Oficial del siguiente día siete, cuya Instrucción debe ser fielmente observada.

Se acordó telegrafiar al Presidente de la Junta Provincial de Oriente, que con urgencia designe un inspector para Guantánamo y otro para Bayamo, a fin de que supervisen las operaciones de escrutinio en las respectivas Juntas Municipales y que aviser en qué personas han recaído dichos nombramientos.

Se acordó designar a Manuel Planas Garcés, Inspector en Guanabacoa, a fin de supervisar las operaciones del escrutinio en la Junta Municipal de Guanabacoa: en la de Regla a Miguel Díaz y Díaz, en la de San Nicolás a Pedro Jover Pocurull, en la de Guira de Melena a Roberto Cruz Díaz y en la Nueva Paz a Oscar Rubio Linares; sirviéndoles a ese efecto su anterior nombramiento y debiendo proveerles el Secretario de este Tribunal de sendas certificaciones de este acuerdo.

Se acordó designar inspector en Bauta, al doctor José Palmer Elorde, sirviéndole a ese efecto su anterior nombramiento y debiendo proveerle el Secretario de este Tribunal, de una certificación de este acuerdo; designándose asimismo inspector electoral para Bejucal a Esteban Ferrer Font.

A virtud de consultas de diversas Juntas Municipales, sobre cómo deben proceder en los casos de aquellos colegios en que el número de votos anotados a los partidos exceda del número de boletas depositadas en las urnas o del número de votantes, se acordó decir que tratándose de una elección para cargos nacionales, y correspondiendo a las Juntas Provinciales resolver esos casos al hacer el escrutinio provincial, deben las municipales incluir el resultado de esos colegios en sus escrutinios municipales pero consignando los defectos que hubieren advertido y comunicándoios a la Provincial respectiva para su conocimien to y a los fines de la resolución que éstos deban adoptar en su oportunidad.

Se acordó designar inspector en Batabanó al doctor Ramiro Canales, sirviéndole a ese efecto su anterior nombramiento, y debiendo proveerle el Secretario de este Tribunal de una certificación de este acuerdo.

Se acord decir por telégrafo a las Juntas Municipales Electorales, que al hacer el escrutinio Municipal informen urgentemente por esta propia vía, a este Tribunal, el número y nombre de colegios escrutados y el número de los que faltaran por escrutar, y que al terminar cada sesión en lo sucesivo informen por la propia vía el número y nombre de los escrutados en dicha sesión y número de los que faltare por escrutar, o de haber terminado, en su caso.

Se acuerda que el nombramiento de inspector recaído en Miguel Díaz y Díaz se entienda hecho para la Junta de Güines; el nombramiento de Felipe Hernández Vilomara para la Junta de Regla; el de Roberto Cruz Díaz para Nueva Paz y el de Oscar Rubio Díaz para Gira de Melena.

Dada cuenta con el escrito de Ofelia Velez, Oficial clase primera de este Tribunal Superior Electoral, solicitando diez días de licencia con sueldo, por enfermedad, se acuerda conceder dicha licencia.

El Tribunal acordó que se exhorte por la vía telegráfica a las Juntas Municipales para que cuanto antes sean terminados los escrutinios a su cargo.

Se da cuenta con comunicación de la Provincial de Matanzas, trasuntando acuerdo en relación con el nombramiento de los inspectores electorales, y se acordó quedar enterado.

Se acordó decir al Presidente de la Municipal de Puerto Padre, por la vía telegráfica, en relación con su telegrama de hoy, que debe dar por terminados los servicios del personal que no necesite.

Se acordó decir por la vía telegráfica, al inspector doctor Dumois, en Gibara, en relación con su telegrama de hoy, que no es preciso que continúe fiscalizando el escrutinio en la Municipal de este término a reserva de comunicarle si debe volver a actuar.

A solicitud de Juan García, vecino de Peñalver número ciento treinta, en esta ciudad, sobre autorización para que pueda presenciar el escrutinio primario del Colegio cinco en el barrio de Colón, de esta ciudad, se acordó no haber lugar a lo que pide y que se archive la solicitud.

Ya se encuentra en la Habana Tirso Domínguez Fumero, que parece haberse asegurado el primer puesto entre los elegidos por el Partido Liberal en las Villas, con cerca de 5,600 preferenciales.

Dumois denuncia al T. S. E. los fraudes que hubo en Oriente

El denunciante dice que todos se realizaron en las mesas, en combinación con candidatos

Mario Abril Dumois, candidato a representante por el Partido Liberal en la provincia de Oriente, ratificó ayer en el Tribunal Superior Electoral denuncias que en los términos municipales de Bayamo, Guantánamo, Niquero, Campechuela, Baracoa, y Sagua de Tánamo se han realizado tan escandalosos fraudes electorales para favorecer a ciertos aspirantes que el público se encuentra indignadísimo y sorprendido ya, que todos esperaban, que de acuerdo con las garantías y actitud imparcial observada por el Gobierno, los candidatos y sus agentes, serían los primeros en velar por la pureza del sufragio.

Denuncia el señor Abril Dumois que en las boletas electorales de los aludidos términos se hacen aparecer en calidad de votantes a individuos que no concurrieron a los colegios siendo contados dichos sufragios en los pliegos de escrutinio.

Los fraudes, dice el denunciante se han cometido en las mesas de los colegios en combinación con los candidatos.

Se denuncia como a autores del «pucherazo», en Bayamo a Armando Caiñas, hermano del senador de igual apellido.

Armando es miembro del Partido Social Demócrata.

Ramos Chandeaux, liberal Gilberto Santiesteban, liberal, Hernández Milanés y Enrique Fernández conjuntistas, también acusados por fraudes realizados en Bayamo a base de 3,000 votos a repartir entre todos.

En Baracoa, agrega la denuncia se repartieron: 1,600 votos para Anselmo Alliegro, liberal, y 1,000 votos para cada uno de los candidatos conjuntistas Fidel Pino. E. Santa Cruz Pacheco y Pérez Morgado.

En Guantánamo el reparto fué a razón de 3,000 votos para cada uno de los candidatos González Parra, liberal, Melanio Díaz, punista y Bory, conjuntista.

En Niquero el «pucherazo» fué para Luis Grau Agüero y en Tuna para la candidata Fara Herrero con 2,700 preferenciales.

Políticos en Palacio

Durante las horas de la mañana fué visitada la mansión palatina por elementos políticos de diversos matices. Muchos intentaron entrevistarse con el señor Presidente sin lograr su objeto.

Uno de los visitantes dió al reporter la siguiente noticia:

—En Oriente el partido Liberal ha elegido a diversos candidatos pertenecientes al régimen anterior. Entre ellos a Luis Grau, Anselmo Alliegro y Armando Infante. También a los señores González Parra, Gilberto Santiesteban, Anterio Freyría y Delfín Yebra.

El CND eligió a Santa Cruz Pacheco, Cardet, Bory, F. del Pino y J. Fernández.

El PUN, a Díaz Cabrera y Rafael Cuza.

El resultado de las elecciones

El coronel Emiliano Amiell, Secretario de Gobernación, manifestó a los periodistas que habían informado al señor Presidente sobre el curso de los escrutinios correspondientes a los comicios del día 5.

Añadió que hoy se conocería el resultado de las elecciones de Oriente y Santa Clara. En cuanto a los de la Habana todavía faltan los partes de algunos términos municipales.

JUVENTUD, divino tesoro...

¿QUE ES LO QUE HACE PERDERTE?

He aquí lo que al respecto contestan sabios alemanes:

«Desde que la humanidad existe no se ha dado punto de reposo esforzándose por evitar lo al parecer inevitable: la pérdida del vigor en el hombre.

Las enfermedades, los excesos o los años, al debilitar las glándulas sexuales dan paso a la decrepitud que convierte poco a poco al individuo en un ser físicamente arruinado».

«En tal sentido, la ciencia moderna pensó que en las glándulas de animales jóvenes estaba el principio del vigor sexual, y persistiendo en ese fundamento dió a la humanidad necesitada el preparado Virilvitam.

Las tabletas Virilvitam son, pues, el resultado de una investigación noble, científica y tenaz por la que se devuelve al individuo prematuramente agotado las hormonas necesarias a su normalidad sexual y mental.

Acerca de tema tan interesante se ha editado un ameno folleto que se suministra absolutamente GRATIS bajo sobre cerrado, solicitándolo a Representante del Dr. Weiss, Apartado 117, Habana. VIRILVITAM se encuentra en todas las Droguerías y Farmacias del mundo.

M.E.C.D. 2016

CINCO BANCOS SE PRESENTARON A LA SUBASTA PARA DESIGNAR AL AGENTE FIDUCIARIO DE LOS BONOS

SERA PROPUESTA HOY LA CREACION DE UNA ESCUELA PREPARATORIA UNIVERSITARIA

EL PROBLEMA DE LOS EXAMENES SELECTIVOS SERA TRATADO POR EL CONSEJO DEL ALMA MATER

Se tomarán en consideración el acuerdo del Claustro de la Escuela de Medicina y el recurso de los estudiantes. Estos han anunciado un paro de 24 horas, si aquél queda en vigor

El Consejo Universitario ha de tratar en su sesión de hoy acerca de los exámenes de ingreso en la Universidad conociendo del acuerdo de la facultad de Medicina que los hace obligatorios y del recurso de los estudiantes de la Segunda Enseñanza, para resolver en definitiva.

Algunos decanos, encabezados por el doctor Rafael Biada Dini, ex rector del Alma Máter, habrán de proponer la creación de una Escuela Preparatoria Universitaria, con la cual estiman que se solucionaría el enojoso asunto.

Dicha escuela se encontraría dividida en dos secciones: una para los estudiantes que deseen dedicarse a carreras de letras, como Filosofía, Derecho, Educación, y otra para los que se inclinen a carreras de ciencias, como Medicina, Ingeniería, Farmacia.

Anuncian un paro los delegados

Distintos delegados estudiantiles de los Institutos se reunieron ayer en la Asociación de Derecho de la Universidad con el ejecutivo de la Federación de Estudiantes del Alma Máter, acordando un paro de 24 horas para el caso de que el dictamen del Consejo Universitario se produzca a favor de los exámenes para el ingreso en la Universidad.

He aquí los acuerdos:

1. Designar una comisión para que se entreviste con el rector y en nombre del alumnado secundario y superior le manifieste su oposición a los exámenes de ingreso.
2. Un paro de veinticuatro horas en los Institutos y en el Alma Máter, caso de que el dictamen del Consejo Universitario sea desfavorable.
3. Celebrar un Congreso de estudiantes de los Institutos para abogar por la reforma de la Segunda Enseñanza, formulada en un proyecto de ley pendiente de aprobación en el Congreso.

De la comisión para visitar al rector forman parte tres presidentes de escuelas universitarias, los estudiantes José Angel Bustamante, Alvareda y Utrera.

Adhesiones al homenaje a Sarmiento

Distintas adhesiones se han recibido ya en la Universidad, tanto de instituciones nacionales como extranjeras, para el homenaje continental que habrá de rendir el día 11 de septiembre el Alma Máter a la figura eximia de Domingo Sarmiento.

El homenaje ha sido acordado por la facultad de Ciencias Sociales, a propuesta del doctor Jorge Roa, distinguido profesor de esa escuela.

Aprobado el reglamento de Odontología

En su sesión de ayer tarde el Consejo Universitario aprobó el reglamento interior de la Escuela de Odontología.

Es la segunda escuela que cuenta ya con su reglamento.

La clase de Sánchez Albornoz

Esta tarde, a las cinco, tendrá lugar la sexta lección del curso que viene ofreciendo el doctor Claudio Sánchez Albornoz, ex rector de la Universidad de Madrid, en la Universidad de la Habana.

Pertenece la conferencia al curso especial de Historia Medieval que viene desarrollando.

ARMONIAS

SOBRE EL PROBLEMA «DEL» NEGRO

A ese espíritu luminoso que es Alfonso Hernández Catá debo mi primera noción del libro de J. E. Lips «**The savage hits back, or the white man through native eyes**», título que en castellano es algo como «El salvaje devuelve el golpe, o el hombre blanco a los ojos del nativo». Debe de ser «un gran libro» como lo repula la experiencia de H. Catá, a juzgar por el brillante artículo en que lo comenta Alejandro Lipschütz, trabajo cuya reproducción íntegra he hecho preceder a este modesto comentario mío.

Quien haya leído ese artículo en el «Noticiero del Lunes» podrá recordar que se titula «Sobre el problema del negro».

¿Del negro? Si Lipschütz usa ese «del» como mero ablativo, como simple enunciado, está bien. Como se dice «el problema del desempleo» o el problema del alcoholismo» Se equivocaría si empleara su «del» como genitivo de negro. Esta misma objeción me fué admitida hace años por nuestro Jorge Mañach cuando yo titulaba «El Problema Negro» la conferencia que dicté en la inolvidable Universidad del Aire.

El negro no es el único sujeto en el problema. Lo es tanto, o más, el blanco. El blanco es el principal actor en este drama. Para el blanco mantener artificialmente la supremacía es problema harto más difícil y complejo que para el negro lograr la paridad. Máxime después que el blanco emplea al negro para que lo ayude en sus luchas intestinas y le descubre sus propias debilidades. ¿Cómo recobrar a estas alturas su antiguo prestigio divino ante el negro primitivo? ¿Cómo suprimir la sonrisa irónica del «nuevo negro» que comparte con el blanco las vicisitudes de la vida civilizada?

He aquí el agudo problema «del blanco» agravado por los obstáculos que le oponen las leyes naturales, la moral social y sus propias rivalidades políticas. Estos mismos imperativos que son obstáculos para la ambición de predominio del blanco, para el negro actúan como estímulos en la afirmación de su autonomía mental y su propia estimación. Y queda planteada una lucha intensa entre la fuerza material y el error de táctica por parte del blanco, y los imponderables espirituales y el inteligente aprovechamiento de los errores y debilidades blancas por parte del negro.

Como se ha visto, en opinión de Lipschütz que comparto, hay **un solo camino**, para obviar la peligrosa situación que se está creando contra el blanco en el mundo colonial de la gente de color (no del negro solamente). Es una solución negativa para el objetivo de predominio mantenido por el blanco: **rectificar.** Hacer del hombre de color un compañero en la obra edificante que es misión inmanente del hombre sobre la tierra. No insistir en mantenerlo en servidumbre material y espiritual. Sólo así ganará el respeto y la estimación de los pueblos de color, de cuyo concurso ya no puede prescindir.

Dice el articulista: «Lo que hoy en día en primer lugar importa ya no es redistribuir las colonias sacándolas de las manos de aquéllos quienes las tienen, **sino que se trata de instaurar una nueva era constructiva en favor de millones y millones de hombres de color hoy en día desamparados por nuestra mismísima culpa, por nuestro afán insaciable de acumular bienes materiales ajenos».**

Muchos blancos en todo el mundo piensan que el negro «se las arregle» si no está conforme con su situación tradicional. Por eso creen ingenuamente que el problema es «del negro», y no del blanco. Los más esclarecidos y más enterados, como Lips, autor del nuevo libro escrito para abrirles los ojos a la realidad, como Malinouski que lo ha prologado y como Lipschütz que lo glosa, entienden que es el blanco quien está más urgido de resolverlo. De resolverlo humanitaria e inteligentemente.

Entre nosotros no se estudian estas cuestiones raciales. Nos contentamos con tener de ellas un concepto tan erróneo y obsoleto como de todos los demás asuntos públicos.

El envío de Hernández Catá me ayuda a insistir en la necesidad de estudiarlas adecuadamente con el nivel de hombres de ciencia tan cualificados como los que acabo de mencionar.

He creído conveniente detenerme en la aclaración del concepto de la responsabilidad en el problema negro, concepto esencial a su buena resolución. No he pasado de comentar el título del sustancioso artículo de Lipschütz porque su redacción podría confirmar el error de unos e inducir a otros a ese mismo error de considerar que el problema negro es «del negro» y no «del blanco» principalmente.

En cuanto a cómo ven el hombre primitivo de color y el «nuevo negro» al blanco, cómo reaccionan ante las arrogancias y las flaquezas de éste, no podía yo esperar un espaldarazo más honroso que el que sin saberlo me otorga ese grupo de sabios europeos conocedores directos de la situación. Todos los conceptos y las advertencias modestamente formuladas por mí en aquella conferencia de la Universidad del Aire, en la que recientemente pronuncié en el Instituto Nacional de Previsión y Reformas Sociales sobre los «Puntos de vista del Nuevo Negro»; todo lo que vengo manteniendo en esta posición por espacio de diez años, vienen plenamente confirmado por esos científicos imparciales.

En un próximo artículo he de glosar el trabajo de Lipschütz con ideas de mi propia experiencia, en mi calidad de hombre de color que comparte con sus conciudadanos blancos las verdades y los sofismas de la civilización occidental, aspecto del problema que no aparece considerado por el autor del gran libro que nos ocupa. Sobre las reacciones del negro inserto y subestimado en esta civilización hay material para escribir otro gran libro igualmente interesante y útil. Veremos si logro decir algo que pueda contribuir a que se escriba.

Gustavo E. URRUTIA.

No hubo sesión en el Senado ni habrá en toda la semana

Filman algunas escenas de la película «Sucedió en La Habana» en el Capitolio

Ayer por falta de quorum, no hubo sesión en el Senado de la República.

Solo 3 senadores respondieron al pase de lista.

La impresión que pudimos recoger es que, probablemente, no se celebrará sesión alguna en toda la presente semana.

La mayor parte de los senadores se encuentran en provincias, a donde fueron con motivo de los comicios para renovar la mitad de la Cámara de Representantes y en las que se hallan siguiendo el curso de los escrutinios.

Filmando escenas

En varios salones del Capitolio Nacional se filmaron ayer distintas escenas de la película cubana «Sucedió en la Habana»

Como quiera que era bastante el ruido en dicho lugar en horas de la tarde, se suspendió la tarea fílmica para las primeras horas de la noche.

El «ronroneo» del tránsito capitalino a esa hora, el tráfago en las oficinas y hasta el timbre senatorial, llamando a sesión, parecían haberse confabulado.

Para que se pudiera realizar dicha tarea en horas de la noche, se concedió un permiso especial y se puso a varios empleados del Capitolio a la disposición de los directores de la película en filmación.

UN ACTO DE PROPAGANDA CONTRA LA GUERRA Y EN PRO DE LA PAZ MUNDIAL

El Comité de Mujeres «Por la Paz y la Democracia» invita al acto que tendrá efecto esta noche, a las ocho y media, en el Centre Catalá, San Lázaro 202, entre Galiano y San Nicolás.

En el programa que de dicho acto ha sido confeccionado, figuran el niño Rogelio Argüelles y las señoras Fina Forcade de Jackson, Josefina Pedrosa, Teresa García y Mercedes Pinto.

El Comité de Mujeres labora intensamente por mantener los principios que sustenta ante el peligro de una conflagración sin precedentes.

SALVADOR CARLES

En las primeras horas de la noche de ayer falleció en la clínica del Instituto del Viejo, de esta ciudad, el respetable caballero don Salvador Carlés y Rodríguez, padre de nuestro muy querido amigo René Carlés Quiñones, alto empleado que fué de la Cámara de Representantes donde conquistó innumerables y sólidos afectos.

Después de largos padecimientos falleció a edad avanzada el señor Carlés Rodríguez, educador de la niñez cubana durante treinta años y que gozó siempre de altísima estimación en nuestros círculos sociales, por su bondad, su trato exquisito y su honradez acrisolada.

El sepelio se verificará esta tarde, a las cuatro, partiendo el cortejo de Primera y Sexta, en el Reparto La Sierra. Será una nutrida y sincera demostración de duelo, ya que el extinto era miembro de muy estimada y numerosa familia.

HERMOSA FIESTA EN LA CASA DE ITALIA PARA INAUGURAR EN ELLA EL NUEVO SALON DE ESPECTACULOS

El Príncipe de Rúspoli pronunció un discurso en el que aludió a la nueva Italia. Palabras del Ministro, Excmo. Sr. Pérsico. Asistieron numerosas personas de la colonia

Se efectuó anoche con gran lucimiento, en la Casa de Italia, la inauguración del nuevo salón de espectáculos. Desde muy temprano los integrantes de la Colonia italiana que radica en Cuba, incluyendo a sus más significados exponentes y modestos trabajadores, concurrieron al bello Centro de Prado 44. Dió comienzo el acto el Príncipe Camilo Rúspoli de Candriano que, en su condición de Presidente de la Sociedad Italiana de Asistencia, pronunció breves e inspiradas palabras, manifestando al Excmo. Ministro Pérsico la vivísima gratitud suya y de cuantos allí hallábanse congregados, por haberse dignado honrar con su asistencia la significativa reunión. Teniendo a su lado al Primer Secretario de la Legación, señor Pasquale Spinelli, el Vice Cónsul, señor Anatole Tomaselli, y los distinguidos miembros de la Junta Directiva de la Sociedad señores Fornasier, Di Gregorio, Nicolai, Le Voci, Tarditi y Tagliagili, el Príncipe Rúspoli hizo a continuación un bosquejo de las importantes obras de ampliación y renovación que se habían venido realizando, hasta llegar a la feliz ejecución del lujoso salón de espectáculos. Inspirándose en las sugestivas pinturas e inscripciones murales que lo decoran y hacen del mismo un simbólico rincón de la Nueva Italia, él recordó a los presentes que el fascismo no es solamente una doctrina, sino una práctica de vida en que a la austeridad de propósitos se acompaña siempre una sana alegría.

Le siguió, en el uso de la palabra, el Excmo. Ministro de Italia, señor Giovanni Pérsico que, en nombre del Gobierno de Roma y de los italianos aquí residentes, le dió las más efusivas gracias por la profícua labor que, desde hace dos años, viene desarrollando en beneficio de la Colonia, haciendo extensivas las felicitaciones a sus más directos colaboradores. Remontándose, después, a los orígenes del teatro ilustró, con felices pinceladas, las radicales transformaciones que éste hubo de sufrir a través de las distintas épocas, insistiendo en el genuino carácter popular que tenía en la Antiguedad Clásica, hasta convertirse en exclusiva distracción de las clases privilegiadas. Con verbo persuasivo y despojado de toda presunción académica, el Ministro Pérsico llegó gradualmente hasta la concepción del teatro que predomina, hoy día, en el mundo entero, poniendo de relieve la enorme estridencia que hay entre el nuevo teatro ruso, que ha repudiado sus magníficas tradiciones, para caer en el abuso del género a tesis, transformándose tan sólo en un instrumento de la ideología comunista de las nuevas y más viriles formas de vida nacional. El fino diplomático finalizó su interesante discurso, elogiando las múltiples y geniales instituciones que el Gobierno fascista ha creado para que el teatro lírico y el dramático sean siempre más accesibles a las masas.

Acto seguido, dió comienzo la anunciada velada cinematográfica con una film, que intérpreta magistralmente el famoso tenor Tito Schipa, acusando en la nutrida concurrencia un gran entusiasmo por sus originales y bellas melodías, y la exquisita delicadeza del argumento.

La hermosa fiesta se prolongó hasta bien avanzada la madrugada, a los acordes de una orquesta criolla y entre anmadas danzas de dsfraces, que ofrecieron a italianos y cubanos una oportunidad de demostrar un simpático y sincero espíritu de camaradería.

DESIGNADO MINISTRO DE SANTO DOMINGO EN CUBA UN HIJO DE H. CARVAJAL

Ya fué solicitado de nuestra Secretaría de Estado el «agrement» para el señor Fernando Abel Henríquez, designado ministro de la República dominicana en Cuba.

El actual ministro de la hermana República en Cuba, señor Despradel, que se asegura que ostentará la representación de dicho país en Alemania, fué el que formuló la solicitud indicada.

Nuestra Secretaría de Estado dió inmediatamente su conformidad, con gran complacencia, pues se trata del hijo de don Federico Henríquez Carvajal, el gran amigo del Apóstol de nuestras libertades, José Martí.

El señor Fernando Abel Henríquez disfruta de verdaderas simpatías en la sociedad cubana, pues ha desempeñado durante largos años el Consulado de la República dominicana en Santiago de Cuba.

Su designación ha sido acogida, pues, con doble motivo, con verdadera satisfacción.

Auguramos grandes éxitos en su gestión al nuevo ministro.

FELICITACIONES AL SIM POR SU CAMPAÑA CONTRA EL «TRUST DEL DOLOR»

Se nos informó anoche en la Ciudad Militar, Columbia, que el coronel Batista, jefe del Ejército Constitucional, había recibido innumerables despachos telegráficos en los que se felicita al Servicio de Inteligencia Militar por su actuación en las investigaciones que ha realizado para el esclarecimiento de los hechos que motivaron la causa de que conoce el juez especial doctor Santiago Mencía contra los componentes del llamado «trust del dolor», por el delito de coligación para alterar el precio de las medicinas y daño a la salud pública.

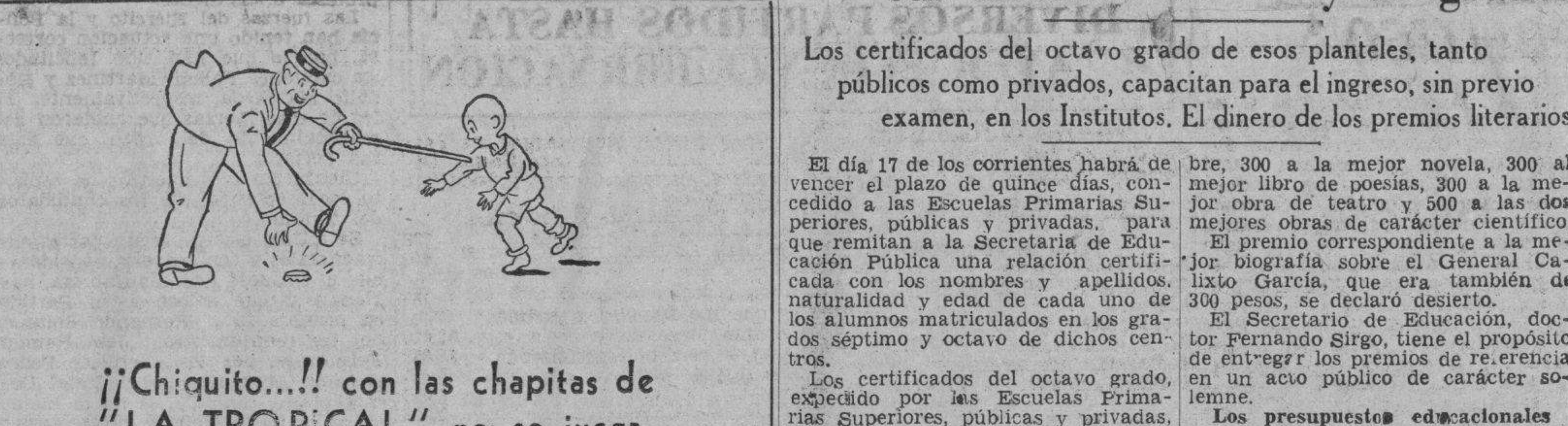

¡¡Chiquito...!! con las chapitas de "LA TROPICAL" no se juega. Valen dinero.

El Jefe del Estado, condecorado por el Gobierno panameño

Se le impuso en Palacio ayer la Cruz de la Orden Vasco Núñez de Balboa

Tuvo efecto ayer, en Palacio, una importante ceremonia llamada a estrechar con nuevos vínculos, cada vez más fuertes, las relaciones de confraternidad americana, en general, y particularmente, las de la República de Panamá y Cuba.

A las diez de la mañana, en el salón de los espejos, el Jefe del Estado cubano, coronel Laredo Bru, recibió la Gran Cruz Vasco Núñez de Balboa, la más alta y distinguida condecoración que otorga el Gobierno panameño.

S. E., el doctor Ernesto B. Fábregas, Ministro Plenipotenciario de Panamá en la Habana, procedió a imponer la referida insignia, al señor Presidente Laredo Bru, en nombre del Jefe del Estado de su país, S. E., el doctor Juan D. Arosemena.

El doctor Fábregas pronunció en esta ceremonia breves palabras para expresar los motivos de amistad que ha tenido su Gobierno para concederle al Presidente de Cuba tan preciada condecoración, contribuyendo así a testimoniar, en una nueva ocasión, las simpatías y afectos que siente por nuestra patria, la nacion panameña.

El coronel Laredo Bru contestó al señor Ministro frases de honda gratitud personal, ratificando la estimación fraternal de Cuba hacia Panamá.

Este acto, de trascendental importencia sin duda, por su contenido espiritual, fué presenciado por los altos dignatarios de la República.

Anotamos, entre otras personas los nombres del Secretario de Estado, doctor Juan J. Remos, doctor Giménez Lanier, Secretario de Hacienda; doctor Enrique Alonso Pujol, Secretario de Justicia e interino de la Presidencia; doctor Fernando Sirgo Secretario de Educación; doctor Portuondo Domenech, Secretario del Trabajo; señor Francisco Gómez Rodríguez, Secretario de Comunicaciones; general Rafael Montalvo, Secretario de Defensa Nacional; señor Raúl Zárraga, Secretario de Comercio; doctor Zenón Zamora; Secretario de Sanidad; doctor Miguel Angel Campa, Subsecretario de Estado; comandante Luis Rodolfo Miranda, Introductor de Embajadores, doctor Rodríguez Capote, Primer Secretario de Embajada adscripto al Protocolo; capitán Juan Estévez Maymir Jefe del Cuerpo Militar del Presidente; ayudante Alférez de Navío Juan del Pino y el Director y Jefe del Despacho de la Secretaría de la Presidencia señor Cristóbal Muñóz.

RESULTADO QUE OFRECEN A LA BENEFICENCIA LOS SORTEOS INTERDIARIOS

El plan de sorteos interdiarios aprobado por el Congreso está ofreciendo buen rendimiento para fines benéficos.

En los tres primeros sorteos se han recaudado las siguientes cantidades, para casos benéficos: Consejo Nacional de Tuberculosis, $1,223.90 centavos; Instituto Cívico Militar, $14,049.71; Consejo Corporativo de Educación, Sanidad y Beneficencia, $1,529.86; estudio y cura de la lepra, $1,223.90; Casa de Beneficencia y Maternidad, $305.99; además $2,447.80 para el Tesoro Nacional y $2,447.80 para otros gastos que se han originado con motivo de este nuevo plan de sorteos.

Por el mismo concepto la Renta de Lotería ha dado la suma de $24,605.41 por concepto de premios en esos tres primeros sorteos, solamente en la capital, sin contar, desde luego, los premios pagados en el interior de la República.

Durante el pasado mes de febrero se pagó en la Renta de Lotería, por billetes de la Lotería Nacional, la considerable suma de $881.799.50.

LILY PONS

Soprano de Coloratura de la "METROPOLITAN OPERA HOUSE"

CANTARA el próximo Sábado

"LUCIA DE LAMMERMOOR"

LILY PONS es artista RCA VICTOR

y en los maravillosos discos VICTOR encontrará Ud., sus mejores grabaciones.

Humara y Lastra, S. en C.

Muralla 83 y 85

Teléfonos: M-1640 y M-9093

Las primarias superiores deberán enviar antes del 17 la relación de sus alumnos del 7o. y 8o. grados

Los certificados del octavo grado de esos planteles, tanto públicos como privados, capacitan para el ingreso, sin previo examen, en los Institutos. El dinero de los premios literarios

El día 17 de los corrientes habrá de vencer el plazo de quince días, concedido a las Escuelas Primarias Superiores, públicas y privadas, para que remitan a la Secretaría de Educación Pública una relación certificada con los nombres y apellidos, naturalidad y edad de cada uno de los alumnos matriculados en los grados séptimo y octavo de dichos centros.

Los certificados del octavo grado, expedido por las Escuelas Primarias Superiores, públicas y privadas, capacitan para el ingreso en los Institutos de Segunda Enseñanza de la República sin necesidad de previo examen.

El Director de la Enseñanza, doctor José Manuel Pérez Cabrera, ha hecho el recordatorio correspondiente a los directores de los citados planteles.

La resolución del Secretario de Educación, doctor Fernando Sirgo concediendo el plazo a que aludimos, fué dictada el día 24 de enero del año en curso y vió la luz en la Gaceta Oficial del día primero de marzo.

El plazo se ha comenzado a contar, pues, a partir del día dos.

No ha situado los fondos de los premios la Hacienda

Aún la Secretaría de Hacienda no ha situado los fondos corespondientes a los premios otorgados en los concursos literario y periodístico convocados por la Secretaría de Educación.

Los citados premios en metálico, que ascienden en total a 3.600 pesos, no han podido ser entregados todavía. 1.000 corresponden al premio nacional de literatura, 600 a los premios periodísticos, 300 al mejor ensayo libre, 300 a la mejor novela, 300 al mejor libro de poesías, 300 a la mejor obra de teatro y 500 a las dos mejores obras de carácter científico.

El premio correspondiente a la mejor biografía sobre el General Calixto García, que era también de 300 pesos, se declaró desierto.

El Secretario de Educación, doctor Fernando Sirgo, tiene el propósito de entregar los premios de referencia en un acto público de carácter solemne.

Los presupuestos educacionales

El lunes próximo se comenzará a confeccionar el anteproyecto de presupuestos de la Secretaría de Educación para el próximo ejercicio económico.

Algunas dependencias de la Secretaría, como los Institutos de Segunda Enseñanza de Oriente, no han remitido aún los informes presupuestales que se solicitaron con tal motivo.

Jaime Colson en Educación

Visitó ayer la Dirección de la Cultura de la Secretaría de Educación, entrevistándose con el doctor José María Chacón y Calvo, el distinguido pintor dominicano Jaime Colson, que fué maestro del notable pintor cubano Karreño, en México.

En los primeros días del mes de abril el señor Colson abrirá una exposición en la sociedad femenina Lyceum.

Cuarenta obras suyas dará a conocer en esa exhibición.

Los expedientes de dos centros privados en estudio

La dirección de la Enseñanza de la Secretaría de Educación tiene en estudio dos expedientes de escuelas privadas de segunda enseñanza: Los Amigos de Holguín; y La Progresiva, de Cárdenas, que tratan de acogerse a los beneficios de la resolución, que, en relación con el pago de los derechos de matrícula, dictó dicho departamento.

En dicho reglamento se concede solo la reducción de los citados derechos a aquellas escuelas privadas que cobran una cuota módica y ofrecen un crecido número de becas, considerando que con ello se contribuye a la difusión de la enseñanza.

VELADA CINEMATOGRAFICA EN LA HISPANO-CUBANA

Mañana, miércoles, a las 9 de la noche, tendrá efecto en el teatro Prado la primera velada cinematográfica del mes en la Institución Hispanocubana de Cultura.

«Nueve días Reina» es el título de la película que se exhibirá, conjuntamente con noticieros, cartones cómicos y documentales. «Nueve días Reina» es un film inglés altamente elogiado por la crítica en función de su técnica y del mismo asunto.

El domingo 12, a las 10 a. m., explicará la segunda lección de su cursillo sobre Historia de España el ilustre historiador, catedrático y ex-Rector de la Universidad de Madrid don Claudio Sánchez Albornoz, cuya lección inicial tan vivo interés ha despertado en el culto auditorio de la Hispanocubana. La lección del domingo se titulará: «España o la excepción: un día en la Córdoba Califal».

La Institución tiene ahora abierto el período de ingreso sin pagar cuota de entrada, abonada simple la cuota mensual de un peso en sus oficinas, Manzana de Gómez 329, o en la propia taquilla del teatro.

A nuestros Suscriptores

Enterada esta Empresa de que algunos señores suscriptores abonan sus cuotas a nuestros cobradores, sin cuidarse de exigir el recibo oficial que se expide por esta Administración, les suplicamos por este medio, NO EFECTUAR PAGO ALGUNO a los cobradores, sin que entreguen el recibo oficial de la Empresa. De este modo nos evitarán posibles quebrantos y cooperarán a garantizarnos el pago que realicen.

LA ADMINISTRACION.

Bisma-Rex ES UN PRODUCTO Rexall

PARA ENFERMOS DEL ESTOMAGO

LOS PLIEGOS Y CONDICIONES FUERON OIDOS POR MIEMBROS DE LA COMISION DEL GOBIERNO

Distintas ofertas de pagos han sido presentadas para abonar los títulos entregados por el agente fiscal, más los gastos en que se incurra. Estudian proposiciones

A las 11 y 45 de la mañana de ayer se reunió en el despacho anexo al del secretario de Hacienda la comisión oficial designada para actuar en el acto de la subasta para la designación del agente fiscal de la República de Cuba en el problema del pago de la deuda exterior en relación con los llamados bonos de Obras Públicas.

Presidió el acto el subsecretario de Hacienda, doctor Ruiz Montaño, acompañado de los doctores J. Martínez, L. Vidal, M. Pírez, el ingeniero E. Montoulieu y los señores E. Delfín y Carlos Rojas.

Concurrieron representaciones de los bancos extranjeros que hicieron proposiciones, y de los bancos nacionales interesados en la operación.

A las doce del día el presidente de la Comisión declaró cerrado el término para la presentación de pliegos de condiciones, y ordenó la lectura del texto del decreto presidencial de 19 de febrero de 1938, que ordenó la celebración de la subasta para designar el fiduciario o agente fiscal, fijando las condicionales para concurrir a la pugna y los requisitos que debían llenar las casas bancarias, tales como solvencia económica, cobros por gastos de la operación, intereses a pagar al Gobierno de Cuba por depósitos hechos para el pago de intereses y amortizaciones, etcétera, datos ya conocidos del público por haberse publicado recientemente.

Bancos postores

El secretario del tribunal dió cuenta de haber sido presentadas posturas por los siguientes bancos: Bankers Trust Company, Chemical Bank of New York, Manufacturing Ross Company, New York Trust Company y Speyer y Compañía, todos domiciliados en la ciudad de New York.

Se procedió a la apertura de los pliegos por orden alfabética de las casas bancarias que se habían dirigido al Gobierno de Cuba, siendo la primera la del Bankers Trust Company, de 16 Wall Street, en la ciudad de New York, la cual advierte que no tiene agencia en la Habana, pero que está lista a establecerla antes del término de treinta días que se señala en la subasta.

Este banco sugiere el pago de un octavo del uno por ciento del valor nominal de los títulos entregados por el agente fiscal más los gastos ordinarios en que incurra; por la autenticación de títulos, cuarenta centavos por los provisionales y treinta centavos si se emiten solamente los bonos definitivos incluyendo el costo una gran cantidad de gastos; por el canje de títulos de una denominación por otra, cincuenta centavos; por el pago de intereses y amortizaciones, el cuarto del uno por ciento de los fondos depositados para esas atenciones, con una escala a medida que la cantidad a pagar aumente; por la cremación de los títulos, quince pesos por cada mil ejemplares; la sustitución de títulos perdidos o por duplicado, entiende que el gasto debe ser por cuenta del tenedor; por la custodia de títulos con cupones, 125 pesos al año por cada millón hasta cinco millones; 100 pesos, de cinco a diez millones; 50 pesos, de quince a veinte millones, y 25 pesos, por más de veinte millones. Con respecto al pago de intereses por los fondos depositados más de treinta días para el pago de intereses y amortizaciones, nada ofrece por ahora, quedando el detalle para estudio futuro.

Después señala los honorarios para los abogados, que son de doce mil quinientos pesos en lo relacionado con el canje, siete mil quinientos por la presentación de convenios con otros honorarios por los demás detalles que se señalan en la subasta. No reclama gastos de oficinas y termina indicando la conveniencia de que Cuba y el banco, de acuerdo, hagan cuantas economías sean propicias.

El Chemical Bank Company

El Chemical Bank Trust Company informa que tiene sus oficinas en 165 Broadway, barrio de Manhattan, New York, y que tendrá como agente en Cuba, caso de vencer en la subasta, a uno de los bancos asociados al Clearing House de la Habana. Reclama por autenticar bonos provisionales, quince centavos por cada bono de mil o de quinientos pesos, y diez centavos por cada bono de cien pesos; por recibir y autenticar los bonos definitivos, treinta y cinco centavos por cada bono de mil pesos, y veinte centavos por cada bono de quinientos o cien pesos, cubriendo este precio el canje de los bonos provisionales por definitivos, pero sin incluir franqueo, seguro ni otro gasto.

Después de una escala de gastos por distintos servicios, reclama por la entrega en la Habana de diez millones de pesos en bonos para el pago de los ferrocarriles, diez mil pesos, realizándose la entrega en New York.

Caso de que el pago se haga en su agencia de la Habana, un cincuenta por ciento más. Por la compra de bonos que vayan a ser amortizados, tiene una escala de un décimo del uno por ciento sobre el valor del principal, hasta medio millón de pesos; un vigésimo por el medio millón de pesos siguiente, un trigésimo por los cuatro millones siguientes y un cuadragésimo por todo lo que exceda de cinco millones. Por el pago de la amortización un octavo del uno por ciento del total a amortizar.

Por el servicio de pagar intereses de bonos no cobra este banco si los fondos se depositan con anticipación en el Chemical Bank. Por servicios de la agencia de la Habana cobra tres octavos del uno por ciento de los intereses pagados. También tiene escalas para distintos pagos por lanje, registro de bonos, así como por honorarios de abogados, pagando como interés de sumas que tenga en su poder más de treinta días el de ley o el fijado por el Clearing House de New York.

Manufacturing Trust Co.

Tiene sus oficinas este banco en Broad St. 55, New York, y tendrá como agente en la Habana a uno de los asociados del Clearing House.

Reclama por los servicios de los apartados A, C, D, H, G y O, noventa y siete mil doscientos pesos, pero si no se emitieron bonos provisionales, 63,100 pesos. Por el servicio de pago de intereses, un cuarto del uno por ciento. Por la redención de bonos por sorteo, un octavo del uno por ciento. Por retiro de bonos amortizados o recogidos, un décimo del uno por ciento, hasta medio millón; un vigésimo el medio millón siguiente, un trigésimo los cuatro millones siguientes y un cuadragésimo por el exceso de cinco millones. Por el servicio de remitir al Ejecutivo cuatro copias de escrituras como fiduciario, el importe de los derechos notariales. Como pago de honorarios a los abogados cubanos y americanos para el convenio, inscripción y registro de bonos, etc., reclama ciento veinte mil pesos, más el reintegro de los desembolsos por otros trabajos, seguro, transporte, viajes, telefonemas, etcétera.

En relación con el pago por depósitos hechos por más de treinta días, especifica que la ley le prohibe hacer ese pago, pero que si le es posible, lo hará más adelante.

New York Trust Company

Presenta cuatro expedientes, dos conteniendo las proposiciones en español y dos con las mismas proposiciones en inglés. Envía una carta al señor secretario de Hacienda, firmada por su vicepresidente. Tiene sus oficinas en la calle de Broadway número 100, con un capital de cuatrocientos millones de pesos. Por el servicio de recepción y autenticación de la emisión de 85 millones de pesos tarifa sus servicios en 90,500 pesos, recogiendo las actuales emisiones de bonos, preparar un record semejante al actual indicando los bonos seriados por personas, etc., llevar un record completo de la emisión del 5 y medio por ciento, etc., en esta cantidad se incluyen los gastos de viaje, los gastos incidentales, autenticación de los nuevos bonos, seguro, derechos notariales. Por la cremación de bonos hará un cargo de tres pesos por cada uno, no haciendo cargo alguno si los bonos deteriorados son enviados a la Tesorería General de la República de Cuba.

Tarifa la adquisición de los bonos, etc., en un décimo de un uno por ciento hasta 500,000 pesos; un veinte de un uno por ciento para los 500,000 pesos subsiguientes; un treinta de un uno por ciento para las cuatro millones de pesos subsiguientes, y un cuarenta de un uno por ciento para la cantidad que exceda a cinco millones de pesos. Los honorarios incluyen un reporte anual de información estadística, derechos de transporte. Para los derechos legales de abogados americanos reclama la suma de 84,000 pesos, y para los cubanos, de 12,500 pesos.

La fecha de pago de las comisiones se efectuaría en terceras partes, abonando la República de Cuba la última tercera parte cuando los bonos fuesen inscriptos totalmente.

Speyer and Company

La proposición de estos banqueros fué sometida en pliegos en inglés, encontrando difícil contestar al ruego del embajador de Cuba en Washington. Recuerdan que tuvieron el honor de hacerse cargo del primer empréstito de la República de Cuba en 1904, actuando como agentes fiscales tanto en dicho empréstito como en el de 1909. El cambio de los bonos lo efectuarían a razón de 25 centavos por cada bono de 100 y 500 pesos, durante el primer año, y de 40 centavos por cada bono de 100 y 500 pesos durante los años subsiguientes, considerando que durante el primer año el cambio de los bonos sería más intenso por parte de los tenedores. No cobrarían nada a los tenedores por el cambio de bonos. «Con respecto a los servicios como agentes fiscales y fiduciarios—dice Speyer and Company—tendríamos mucho gusto en discutir el asunto con el Gobierno de Cuba y, después de discutir ciertos particulares, someteríamos a su consideración nuestra proposición para actuar como agentes. En cuanto a la responsabilidad que implica dicho cargo, informamos que hemos mantenido siempre las mejores conexiones con vuestro Gobierno para el pago de los valores en la Habana. En caso de ser así, haríamos conexiones con bancos o instituciones de reconocida solvencia económica, nombrando nuestros subagentes a una entidad como el Banco del Comercio, u otro cualquiera.

«Como agentes fiscales, nosotros no compraríamos los bonos para nuestro propio beneficio, pero nos consideramos con derecho a reclamar la comisión usual en la compra de los bonos por el agente fiscal para el fondo de amortización. Registraríamos los bonos en el Security Exchange, Bolsa de New York y Bolsa de la Habana, por cuyo servicio no solicitaríamos remuneración alguna».

Por registrar en la Bolsa de New York, la tarifa sería de 10,200 pesos, y en el Security Exchange, de 8,500 pesos. Consultando con algunos abogados de esta ciudad, nos informan que sus honorarios no excederían de 20,000 pesos en cuanto a gastos legales, y por el convenio, unos 5,000 pesos. En cuanto a la impresión, incluyendo los prospectos de leyes, etcétera, para entregar a los bonistas, sería de unos 15,000 pesos, no incluyendo los gastos de bonos provisionales. Haríamos arreglo con la Chemical Trust Co. Para anuncios, los gastos serían aproximadamente de unos 10,000 pesos.

Para el pago de intereses reclaman una comisión de un cuarto del uno por ciento, y para el pago de bonos que rediman por amortización u otros medios, un octavo del uno por ciento. Si los bonos son redimidos totalmente, un décimo del uno por ciento de comisión. Por autenticar los bonos provisionales, 20 centavos por cada bono de las distintas denominaciones; por autenticar los bonos definitivos, cuarenta centavos por los bonos de mil pesos y 30 centavos por los de quinientos y cien. Por el canje de bonos provisionales por los nuevos o definitivos, 40 centavos por cada mil pesos. Por la inscripción de bonos o transferirlos, caso de que fuesen transferibles, un mínimum anual de 100 pesos, y si la cantidad de bonos excede de 100, 30 centavos por cada bono. Por ordenar, relacionar y cremar los bonos, quince pesos por cada mil ejemplares y diez pesos por la cremación de mil cupones de cualquier denominación.

Advierten, además, otros gastos de publicación de avisos para retirada o sorteo de bonos, correspondencia y otros gastos en relación con el impuesto de la renta si hubiere que incurrir en ellos. Pide al Gobierno que indemnice al banco y le libre de responsabilidades en cuanto al cumplimiento de obligaciones nacidas del texto de los bonos y reclama el derecho del banco a poseer bonos con igual derecho que cualquier otra entidad privada.

El acta

Inmediatamente se procedió a redactar el acta de la reunión, que firmaron los miembros del tribunal y el público presente.

A estudio

Los detalles de las proposiciones comenzaron a ser estudiados ayer tarde, pero no se podrá hacer un dictamen final al secretario de Hacienda hasta dentro de dos o tres días, por ser imprescindible hacer numerosos cálculos numéricos con motivo de las características de las diversas proposiciones sometidas al tribunal.

De acuerdo con lo dispuesto, el secretario de Hacienda informará en definitiva al jefe del Poder Ejecutivo del resultado del estudio hecho por el tribunal.

M.E.C.D. 2016

DIARIO DE LA MARINA

(S. A.)
FUNDADO EN 1832.
(Dirigido hasta 1919 por D. Nicolás Rivero y Muñiz)
DIRECTOR: Dr. JOSE I. RIVERO
ADMINISTRADOR: D. CELSO GONZALEZ
Domicilio Social: PASEO DE MARTI, número 103
Joshúa B. Powers, Ins. 220 East. 42nd. St. New York City

Editado por la Cía. DIARIO DE LA MARINA. (S. A.), cuyo programa consiste «en la defensa de los intereses generales y permanentes de la Nación cubana, de los especiales de la Colonia Española establecida en la misma y de la unión y armonía entre los diversos elementos que conviven en el país». Art. 1o. de los Estatutos.

TELEFONOS DEL DIARIO

Dirección	M-2856
Administración	M-7911
Suscripciones	M-7911
Quejas	M-7911
Clasificados	M-7915
Jefe Redacción	M-1287
Redacción	M-7913
Sports	M-7912
Ag. Guanabacoa	XO-1584

PRECIOS DE SUSCRIPCION

	Territorio Nacional	Extranjero	Países Fuera del Convenio Postal
Año	$ 13.50	$ 17.00	$ 20.00
Semestre	7.00	9.00	11.00
Trimestre	3.75	5.00	6.00
Mes	1.30	—	—
Dominical Año	—	5.00	7.00

EDITORIALES

La perspectiva política

Se ha dado cumplimiento al precepto constitucional que dispone la renovación por mitad de la Cámara de Representantes, cada dos años. Había mediado en este asunto una sentencia del Tribunal Supremo que hacía inexcusable la consulta popular que acaba de celebrarse.

No diremos que ha habido un entusiasmo desbordado en estas elecciones. Nunca unos comicios parciales movilizan al electorado con la misma fuerza que unos comicios generales. Por otra parte, un grupo importante de partidos había acordado el retraimiento, medida que tiene todos nuestros respetos, aunque no la consideremos ni útil ni adecuada políticamente. Si se tienen en cuenta todos estos datos, habrá que convenir en que el porcentaje de votación ha sido bueno.

Pero aunque no lo fuese, siempre quedará en pie esta verdad: que las elecciones se han llevado a cabo en un ambiente de orden, de imparcialidad y de garantías para todos los candidatos. Esto es lo que más interesa señalar con vistas al proceso electoral hacia la Constituyente. Era preciso sentar un precedente de confianza y el precedente ya existe. El pueblo sabe que, en su oportunidad, podrá concurrir a la elección de delegados para la Convención Constituyente sin temor a coacciones ni a alteraciones sustantivas de la verdad electoral. Un mínimum de fraude parece inevitable en toda contienda de esta índole. Donde quiera que el hombre interviene, la flaqueza asoma y surge al punto la pugna entre la ambición personal y la justicia ideal. Esta es una de las tantas quiebras de la democracia, régimen que sería perfecto—que lo es teóricamente—si no fuese un régimen humano. Lo que ha de pretenderse «humanamente» no es eliminar del todo ese margen de impureza, sino reducirlo a sus mínimas proporciones. Es lo que se ha logrado en ciertas democracias muy depuradas, como la de la Holanda, la de Inglaterra y las de los países escandinavos. Y es curioso advertir cómo en esos países la pulcritud democrática se ha hecho compatible con el sistema monárquico de gobierno. Es la mejor demostración de que no se pueden aplicar las mismas normas a pueblos diversos. Este es el error fundamental de los sistemas políticos internacionales.

En cuanto a nosotros, la perspectiva política tiene por fondo o meta la convocatoria a la Asamblea Constituyente, que, según todos los indicios, tendrá lugar a fines de este año. De aquí a esa fecha hay tiempo para promulgar una legislación electoral adecuada, para reorganizar los partidos existentes y y permitir la organización de otros nuevos y para que cada una de las agrupaciones políticas haga una campaña intensa en favor de sus ideales constituyentistas. De estos comicios sí puede decirse desde ahora que serán los más importantes, los más trascendentales de cuantos se han celebrado en Cuba. Estos últimos años de nuestra historia se han caracterizado por una gran efervescencia ideológica. En materia de ideas se ha propugnado todo, hasta la utopia y el absurdo. Poco a poco las corrientes se han ido remansando y hay motivos para esperar que la Constituyente dé canalización adecuada al pensamiento dominante, ajustándolo a los moldes de un sensato realismo político y de un tradicionalismo histórico bien entendido. Esta es una tarea preparatoria que toca realizar a los mismos partidos y muy principalmente a los de nueva formación. De aquí a las elecciones para Constituyente hay una etapa que debe ser de definiciones. El momento actual es de confusión. Hay que discernir y fijar trayectorias. La unión de fuerzas afines será la salida natural, frente a esa amalgama de tendencias heterogéneas que hoy prevalece. Hay sólo un factor que tratará de poner dificultades a toda clarificación. Ese factor no es cubano. No le interesa tampoco nuestro inmediato porvenir. Es un factor espúreo, que se ha metido de contrabando en todos los pueblos, por los resquicios de tolerancia que la democracia no ha querido tapiar. Aludimos al comunismo, en cualquiera de los disfraces que adopta para sobrevivir. La presencia del comunismo en cualquier partido o frente de partidos es disgregadora, negativa y funesta. El comunismo es la antidemocracia (ahora mismo lo estamos viendo en Rusia, donde Stalin sigue su política exterminadora de la oposición) y su concurrencia al juego democrático es perturbadora.

Nosotros hemos dado ya más de una vez la voz de alerta. Pero nunca nos parecerá bastante la insistencia. Pensar en la posible comunización de Cuba es pensar el absurdo. Dejar, por tanto, que el comunismo se instale y medre en nuestros partidos nacionales y democráticos es una táctica pueril, que consiste nada menos que en meter al enemigo en casa.

Esto deben tenerlo muy en cuenta, especialmente los partidos que se tienen por avanzados. Dentro de las normas democráticas se puede avanzar mucho, sobre todo en la dirección de la justicia social, pero la interferencia del comunismo en ese movimiento haría muy sospechoso el rumbo y, desde luego, invalidaría ciertas conquistas que pueden y deben alcanzarse.

Un aeropuerto para Cienfuegos

Los vuelos aéreos comenzaron por hazañas meramente deportivas y aventureras. Una noble porfía impulsaba a los pilotos del aire a superarse a sí mismos y a sobrepujar a los demás en cada uno de sus saltos. Cuántos y cuán esclarecidos mártires costó esta aviación en que el hombre dominador de los mares quería dominar también lo que parecía imposible, ¡la inmensidad inconsistente de los aires!

Después, lo mismo que en la navegación marítima, la aventura se convirtió en empresa práctica y útil; el deporte se trocó en transporte. Ahora no hay ningún pueblo civilizado en donde el establecer vías aéreas para aumentar las comunicaciones postales y como vehículos de pasaje no sea uno de los mayores empeños del Estado.

En Cuba va teniendo un positivo y visible incremento la navegación aérea como medio transportador. Es que su posición geográfica, como guión de las dos Américas y su suelo, que se extiende en anchos valles y dilatadas llanuras brindan excelentes condiciones para aeropuertos. Es entre los pueblos de la Isla la ciudad de Cienfuegos una de las más propias para este fin. Colocada en el centro de la Isla, marca el punto de enlace más adecuado para el tráfico aéreo nacional e internacional. No en vano la «Pan American Airways» escogió su espléndida bahía para establecer su amplio aeropuerto. En cambio el campo, de propiedad particular, que en la Perla del Sur se está utilizando como Aeródromo, no cuenta con los requisitos necesarios para el aterrizaje fácil y seguro de aviones de todo porte.

Por eso destacados elementos del pueblo cienfueguero piden insistentemente un aeropuerto que sea digno de la ciudad, la cual parece hecha expresamente para este servicio. El corresponsal del diario de Cienfuegos «El Comercio», en la Habana, señor P. Peña de Armas, recogió en sus páginas este ferviente anhelo de sus paisanos en una interesante información dedicada a la memoria del piloto cienfueguero Jaime González, muerto trágica y gloriosamente en la Habana en un accidente aviatorio. Fué éste uno de los precursores e iniciadores de la aviación en Cuba con el vuelo que realizó desde su ciudad hasta la Habana. Por eso quiere Cienfuegos que su «Aeropuerto Internacional» lleve el nombre de su malogrado aviador. Así lo desean también los que en la Cámara Baja y en el Senado tienen la representación de Cienfuegos.

En nombre de ellos ha elevado a dicha Cámara el señor Luis Emilio Hernández un proyecto de ley que solicita del Gobierno la concesión de un crédito de veinte mil pesos para la adquisición y el acondicionamiento de un terreno propio que ha de ser utilizado como aeródromo o campo de aterrizaje para toda clase de aviones y para la construcción de hangares, estación de servicio y espera de pasajeros. Este campo de aviación de Cienfuegos se denominará «Aeropuerto Internacional Jaime González».

De este modo se realizan dos fines importantes: el de aprovechar las inmejorables condiciones de Cienfuegos para un aeropuerto que fomente y acreciente la navegación aérea en Cuba y el de inmortalizar la memoria de uno de los primeros mártires de la aviación cubana, nacido en aquella ciudad. El monumento que en en él se levante será el justo premio debido a su hazaña y un poderoso estímulo para aumentar las glorias aeronáuticas de Cuba.

Al Margen de la Historia

TRES ANECDOTAS ISABELINAS

I

Don Baldomero Espartero, conde de Luchana, duque de la Victoria, príncipe de Vergara, capitán general de los ejércitos de Su Majestad Católica, caballero de la Insigne Orden del Toisón de Oro, Gran Cruz de la Orden de Carlos III, Gran Cruz de la Real y Distinguida Orden de Isabel la Católica, etc. etc., a pesar de sus títulos, empleos y condecoraciones, fué a través de su vida, el soldadote rudo y llano que llamaba al pan, pan y al vino, vino.

Cada vez que don Baldomero aparecía en las antesalas de Palacio, los cortesanos temblaban.

—¡Qué hombre tan ordinario!
—¡Es un patán!
—Pero tiene la fuerza...
—Si no dijera tantas crudezas...
Y así, sucesivamente.

Una noche, dos duquesas tímidas, recatadas y asustadizas, se acercaron a doña Isabel II.

—Venimos escandalizadas... El duque de la Victoria nos ha dicho unas palabrotas. Si Vuestra Majestad supiera...

La hija de Fernando VII, —que, tal vez, hubiera podido competir con el general, en lo que a «lenguaje escogido» se refiere— lanzó una risotada y dijo:

—Lo hice conde, lo hice duque... pero no he podido hacerlo caballero.

II

El general O-Donnell sale de Madrid al frente del ejército expedicionario. El bravo militar se dispone a vencer a los moros. La Católica Majestad de Isabel II lo acaba de abrazar. Luego, con sus manos gordezuelas, ha ceñido el cuello de su valiente paladín con un escapulario de Nuestra Señora del Carmen. O-Donnell, de rodillas, agradece a su reina el milagroso regalo...

Ahora, al frente de su Estado Mayos, el general desfila bajo los balcones de Palacio. Flamean las banderas españolas. Las bandas militares tocan la Marcha Real. El pueblo aplaude con frenesí delirante a las tropas expedicionarias.

O-Donnell traza en el aire una hermosa teoría con su espada flamígera, rindiendo honores a Sus Majestades que, desde el balcón, lo despiden...

Isabel II no puede contenerse. Y grita:

—Si fuera hombre, te acompañaría...

E inmediatamente se escucha la voz atiplada del rey don Francisco de Asís, que afirma:

—Lo mismo te digo, O-Donnell...

III

Doña Isabel II come con su hijo, el rey don Alfonso XII, y con su nuera, la reina doña María Cristina de Habsburgo Lorena.

Surge una pequeña discusión, porque la ex-reina ha pedido un plato de bacalao a la vizcaína.

—No es un manjar propio de la mesa real —arguye doña María Cristina.

Discuten. Se cruzan palabras vivas.

—En Palacio, cuando yo reinaba... —dice doña Isabel.

—Pero ahora la reina soy yo.

—Perfectamente, eres la reina, porque estás casada con el rey, pero yo tengo mi número en la historia.

Don Alfonso XII interviene, conciliador... Pero su augusta madre ha hecho una frase feliz.

José SANCHEZ-ARCILLA.

EL ETERNO MANENGUE — *Por Roseñada*

«Detenidos varios individuos por cometer fraudes en las elecciones».

—¡Venime a mí el Gobielno con eleccioncitas honradas...!

SEIS AÑOS EN UTOPIA

El Gobierno recarga los tributos

De todas las enormidades cometidas en el sagrado nombre del Socialismo, es acaso la mayor, el decreto que ofreció premios por denunciar a aquellas personas, amigos o parientes, que aún conservaban algo de vergüenza. El gobierno tenía necesidad desesperada de capital para comprar maquinaria y materias primas al extranjero, y contratar los servicios de expertos ingenieros.

El pretexto para las extorsiones fué el «Recargo» de **tributos ya pagados,** tributos sobre **ganancias anteriores al decreto;** la GPU barrió con las víctimas, por así decirlo; se aparecía de noche y hacía un completo inventario de lo que poseían; arrancaba las tablas del piso y destrozaban los colchones en busca de joyas o dinero escondidos. Entonces venía **la tasación** para el pago; siempre era de un 100 por ciento de la propiedad tasada. Caso de que uno denunciara al vecino y la denuncia tuviera éxito, tal vez le rebajaran algo **la tasa.**

Otro sistema para obtener «Valuta» era el siguiente, que aún hoy le produce el Soviet ganancias pingües. El Gobierno dictó un decreto por el cual se hacía saber que cualquier persona residente en Rusia podía comprar su salida del país por el pago de 500 rublos de oro, si eran proletarios, si no eran proletarios, entonces eran 1,000. Aquellos rusos que tenían tales cantidades no se atrevían a confesarlo, sabiendo demasiado que el gobierno tenía medios de quitárselas sin darle pasaporte; ¿Qué idearon, pues? Tenían parientes fuera de Rusia; poniéndose de acuerdo con ellos, los parientes podían pagar lo estipulado, y una vez fuera del país podrían devolver lo que les prestaran. Lo grave fué que los parientes mandaron el dinero, pero los rusos no salieron de Rusia; el dinero quedó en poder del Soviet y miles de dólares de los Estados Unidos han engrosado, en esta forma el tesoro de Stalin.

«Minas» de oro en las cámaras del tormento

Esto fué un medio público para obtener tesoro. Aparte, existía y existe una sección de la GPU llamada «Mineros» que se dedica a extraer **voluta** por otros caminos. Los «fundidores» de la GPU han extraído mucha «voluta». Entre sus víctimas hay desde criadas con un solo rublo oro, hasta ex millonarios con grandes cantidades de joyas.

Los más perseguidos, desde luego, fueron aquéllos que recibieron remisiones de dinero del extranjero para salir de Rusia. Las extorsiones se llamaron oficialmente «Movilización de Voluta escondida» y eran una adición, no escrita, al plan quinquenal. Miles murieron de asfixia, miles de dolor, miles quedaron inútiles para toda la vida, y miles fueron a parar al manicomio y una gran cantidad está imbecilizada por los tormentos. ¿Qué se le va hacer? En toda operación de fundición de metales siempre queda algo de escoria.

Aquéllos que bajo tormento dieron voluta, firmaron una declaración donando «voluntariamente» cierta cantidad, para el éxito del plan quinquenal. Al salir a la calle los que pudieron, fueron advertidos de que la menor mención de lo que sufrieron, vieron u oyeron, traería una repetición de lo sufrido, visto y oído. Cuando uso la palabra «Tortura» la uso en su sentido literal. Una pobre mujer me contaba, pues a pesar de todo hay quien hable, me contaba los horrores sufridos y tratando de hacerme entender me decía:

«Es tal el terror, que uno se olvida de que es un ser humano, se olvida de que es persona, se olvida de que aún hay hombres que no son fieras, se olvida de que en algún lugar existen la música y la poesía, se olvida de que existe la civilización».

Caso que hubiera hombres o mujeres que resistieran las más tremendas torturas físicas, miembros de su familia eran torturados a su presencia para así lograr su confesión. En muchos casos, después de las torturas, comprendiendo los «mineros» que no había voluta, hacían escribir al prisionero cartas desesperadas a parientes o amigos fuera de Rusia pidiendo ciertas cantidades de dinero con la excusa de graves sucesos, operaciones urgentes, caso de vida o muerte. Si el dinero venía, inmediatamente era **donado** para el plan quinquenal.

La GPU, muy sutilmente, pensó que si alguna persona tenía voluta, era lógico que supiera de otras que la tuvieran también. Sobre esta base empezó asimismo a trabajar, procurando, hábilmente, que cada víctima fuera a su vez un espía. Un amigo mío de Kharkov había estado tres veces detenido; parecía a los 30 años un viejo de 60; sus mejillas estaban sumidas y sus manos temblaban.

«Las dos veces primeras» me dijo, «les di dinero. La tercera vez ya no tenía; sólo Dios sabe cuándo me arrestaron otra vez; no puedo comer, ni dormir ni trabajar, esperando que los horrores comiencen; me han prometido no molestarme más, pero a un precio terrible; quieren que sea delator, que denuncie a mis amigos en Kharkov! Yo tengo buenos amigos entre la comunidad hebrea. Los GPU son muy antisemitas y sienten un gran placer en torturar a los judíos. Ellos creen que sé positivamente quiénes tienen voluta y quiénes tienen parientes ricos en América que poderlos explotar; si yo hago eso me dejarán tranquilo, si no lo hago volveré a las cámaras de tortura. Pero no lo haré! Moriré antes. Sólo pienso en el suicidio; si no fuera por mis hijos!»

Personalmente me costaba trabajo creer que los dirigentes del partido comunista permitieran o patrocinaran tales horrores, pero ante estas pruebas y otras amontonadas durante años, no me quedó otro remedio que aceptar como una horrible verdad, el trabajo de «los mineros de oro» de la GPU, en toda su espantosa desnudez.

La fría crueldad de la obtención de voluta, no respondía a ninguna necesidad revolucionaria. Era crueldad por el placer de serlo; además, **todas las víctimas** de los «mineros de oro» **habían obtenido su voluta por medios legales y el dinero o joyas eran suyas legítimamente.** Sin necesidad de este exceso de crueldad, la mayor parte de este dinero hubiera ido a parar a los cofres del Soviet, según sus propietarios lo hubieran gastado adquiriendo efectos en los establecimientos del gobierno.

UN BUEN PSICOLOGO

H. T. Webster, el conocido caricaturista, se entretuvo cierta tarde de verano en enviar a veinte conocidos elegidos al azar otros tantos telegramas en que figuraba una sola palabra: «Felicitaciones».

Webster estaba seguro de que ninguna de esas personas había hecho nada que particularmente mereciera una felicitación, lo cual no impidió que los veinte recibieran el mensaje como la cosa más natural del mundo y le contestaran, agradeciéndole por carta: cada cual encontró en su actuación reciente algún motivo para que Webster lo felicitara.

Epistolario de OTEYZA

Señor Nicolai Bucharin.
Moscou.

Muy señor mío:

Aun cuando me temo muy mucho que el correo, ni con el servicio de **air mail** siquiera, no alcance en rapidez a los ejecutivos métodos stalinianos, decido dirigirle esta carta. Y es que me impulsa a correr el riesgo inminente de haberla escrito en vano, la remota esperanza de que usted pueda recibirla antes de morir y acceda a contestarla. Pues su respuesta, futuro ejecutado, satisfaría una curiosidad enorme, que los procesos abiertos por Stalin contra sus enemigos vienen despertándome, en grado tal que ya es insomnio lo que padezco.

Esos procesos absolutamente excepcionales, en los que los acusados se declaran culpables de cuanto el fiscal quiere, me tienen loco. ¿Por qué hacen tal cosa?... Pues cosa tal va contra el orden de cosas establecido en materia de comparecencia ante los tribunales de justicia. Los testigos deben decir la verdad, toda la verdad y nada más que la verdad; pero los acusados pueden, ¡y hasta deben también!, decir sólo lo que les convenga. Lo cual consiste, generalmente, en afirmar que son inocentes como tórtolas.

Tan sabido resulta esto, que en los Estados Unidos ha inspirado un ameno juego de sociedad que se llama **Murder Party.** Consiste en fingir un asesinato y realizar la investigación para su esclarecimiento. Para jugarlo se sortea secretamente a los jugadores, dándoles papeletas dobladas, una de las cuales designa al asesino. Después se separan todos y el criminal escoge a la víctima. No la mata, desde luego; pero la dice que se dé por muerta y ella se deja caer al suelo. Cuando alguno pasa por donde yace, avisa a los demás, y se nombra un detective, que comienza los interrogatorios. Interrogatorios en los que todos—excepto el difunto, que calla como se supone que es: como un muerto—han de decir la verdad. Todos menos el asesino, que miente cuanto puede, porque si no mintiese, ¡pues no habría juego!

Así juego no hay, o, peor que no haberlo, lo hay con trampa, en esos procesos incomprensibles con que Rusia está asombrando al mundo, donde los acusados aceptan todas las acusaciones que se les hacen. Qué digo todas las que se les hacen... Usted, en el proceso actual, se ha declarado culpable, además de todas las que se le hacen, de cuantas se le quieran hacer. Según el cablegrama que me informa, «abriendo los brazos, Bucharin se declaró culpable de todas las acusaciones, y añadió: **aun de las que no conozco».** Esto último es demasiado, aquí y en Moscou.

¡Es demasiado en todas partes! Pues significa que si al fiscal se le ocurre, por ejemplo—por ejemplo de acusación absurda—acusarle de haber asesinado a Abel, usted carga con la culpa de Caín y se queda tan tranquilo. Se queda tan tranquilo Caín, claro está. Pues bien; yo no creo que usted asesinase a Abel, porque me lo veda la Sagrada Biblia, nada menos.

No; usted no ha cometido, seguramente, los delitos de que le acusan, igual que no los han cometido tampoco los otros acusados con usted y antes que usted. Y aun cuando los hubieren cometido todos, no resulta posible que todos sean tan idiotas que confiesen en pleno su culpabilidad. Entre ellos había y hay hombres de positivo talento, como usted mismo, señor Bucharin, diplomático ilustre y eminente escritor. ¿Cuál es, pues, la trampa de ese juego siniestro, en el cual va la vida y los jugadores tiran a perder?... Haga usted el favor de explicármela, que me estoy muriendo de curiosidad.

Y usted es muy dueño de dejarse morir; pero no tiene derecho a dejar que me muera yo. Sálveme, por tanto, si esta carta llega a tiempo, contestándola satisfactoriamente.

En espera de su respuesta, quedo de usted atento s. s. q. e. s. m.

Luis DE OTEYZA

La Habana, 8 de Marzo de 1938.

ELECCION DIFICIL

Hace unos días fué elegido secretario perpetuo de la Academia francesa el ilustre colaborador de «La Gaceta del Norte» Georges Goyau, un poco apartado momentáneamente de las actividades periodísticas.

Estas elecciones son siempre muy corteses y, en general, a la hora del escrutinio sólo queda un candidato Pero, a veces sucede que los dos candidatos conservan probabilidades casi iguales de triunfar. Es preciso, entonces, recurrir al arbitraje. Eso sucedió cuando Gastón Goissier y Alfredo Mézieres, aspiraban a suceder a Camilo Doucet.

Cada uno obtuvo 14 votos. Pero Alfredo Meziéres no había asistido a la reunión y Gastón Boisser estaba presente. Muy amablemente y con la mejor de sus sonrisas, dijo a los señores académicos:

—Sería para mí una desolación teneros aquí inmovilizados; de modo que para terminar esta elección, me voy a votar a mí mismo.

Echó su papeletita, volvió a sonreirse y se aseguró la mayoría.

A TRAVES DE LA VIDA

TEORIA DE LAS FUERZAS SOCIALES

Dicen que un turco, cuando no tiene algo qué hacer, mata a un armenio. Los armenios son unas amables personas que, por complacencia, se dejan matar y, como son muchos, los turcos tienen siempre diversión y ocupación.

Por poco que los lectores sepan dónde está Armenia, deben recordar la Historia Sagrada que estudiaron en el «Fleury», y que el Arca de Noé se paró, después del Diluvio, en el monte Ararat, en la Armenia. No se necesita más, porque si algún día se les ocurre ir allá los llevará el capitán del barco—como dijo aquel alumno cuando le preguntaron cómo iría a Lisboa y respondió que eso era de la incumbencia del que mandaba el vapor—.

El caso es que, a pesar de que los rusos, los ingleses y los franceses ocuparon el territorio, cuando la gran guerra, y pareció que le habían cortado las uñas al turco, apenas acabaron de evacuar a Marash, que es una ciudad del Asia Menor, muy próxima al territorio de la Armenia, cuando los turcos, en una noche mataron **diez y ocho mil** armenios.

¿Por qué esa rabia? ¿A qué se deberá ese odio? Los que conocen bien al ser humano dicen que ello se debe a que el turco coge «masa» y el armenio se defiende como un cordero. Algo debe haber de ello, pero es el caso que Turquía tiene el propósito—si la dejan—de que no quede un armenio ni para remedio.

¡Y luego hablamos y nos quejamos de atropellos!

¿Cuándo ha habido aquí, ni en México, cosas semejantes? El mismo Pancho Villa, de imperecedera memoria, de fama tan feroz, cuando más ha matado, en una sesión, fué tan sólo una docena de individuos. ¡Pero diez y ocho mil!... No sólo es un «record», sino una barbaridad.

Y si fuere una cosa que hubiere ocurrido una vez podría, el que no es armenio, conformarse tomándolo como una de esas calamidades que debemos sufrir; pero es el caso que desde que tengo uso de razón ... leyendo en los periódicos que los ... cos repiten esas atrocidades con ... brada frecuencia, sin contar el ... pello diario que hacen con la ... gente.

Debe haber algo que ignoramos ... que yo he conocido muchos tur... turcas que eran muy humanos y ... timables. No hay más que ver ... bondad con que tratan a los pe... El mismo Mustafá Kemal Pachá ... el que he hablado dos veces, me ... reció un hombre de juicio muy ... lizado. Es él quien ha transform... a Turquía, concluyendo con las ... cas costumbres que tenían a la ... ción muy alejada del progreso y ... la vida moderna. Repito que ... existir alguna razón que nos es ... conocida. ¡Quién sabe cómo serán ... armenios cuando los turcos no ce...

Esto es una mera suposición, ... que los armenios que yo he trat... han sido, todos, hombres y muje... vendedores de baratijas—prendas ... sas en su mayor parte—un poco ... cíos, pero bonachones y robustos, ... y guapas, generalmente, las muje... En nada merecían que les corta... la cabeza, y aunque hubiera sido ... jor que se dedicaran a la agricult... el hecho de vender joyas es una ... pación honesta que también pra... can los cristianos y emplean to... las artimañas del engaño y la me... tira.

Es interesante, o por lo menos ... rioso, ocuparse un poco de lo que ... sa en esas regiones tan misterios... exclusivas. No me opongo a que ... modernice aquel país, pero no ... como se ha hecho con los armen... porque estimo que no se ajusta a ... derechos individuales garantiz... por la Constitución esa matanza ... individuos que nada tienen de ... bles ni de peligrosos, y que son ... vivir juntos, cuasi turcos o cosa ... mejante. No está bien matarlos ... tan gran cantidad y sin guardar ... quiera el orden alfabético para ... víctimas.

Héctor DE SAAVEDRA

DESDE PARIS

PARA TERMINAR CON "CYRANO"

Hace un mes, con ocasión del 40 aniversario del estreno de «Cyrano de Bergerac» en la vieja escena del Théatre de la Porte Saint-Martin, reprochaba yo a Edmond Rostand, o más bien a su teatro, su «convencionalismo». Decía que su verso estaba empapado en melaza lírica y que era un verso teatral, de un teatro que estaba colocado en el extremo opuesto de la vida, teatro todo exterior, y nada interior, teatro espectáculo por excelencia, teatro fachada. Decía también que uno no comprendía cómo en la misma época en que eran presentados al público Tolstoi, Stridemberg, Hauppmann, Bjorson, Claudel y Dostoiewski, pudo haber gustado tanto «Cyrano», porque aquellos «estaban habitados», tenían temperamento interior y estaban abrasados en fiebre humana, mientras que Rostand era el triunfo de la escenografía, la cristalización feliz de lo que Antoine llama «desfile de maniquíes», revista de muñecos sonoros en un escenario destinado exclusivamente a los ojos y los oídos, nunca al corazón.

Todo eso decía yo en aquella crónica. Ahora recibo una carta de la Habana, que es un reproche a mi reproche. Una de esas cartas anónimas, destinadas generalmente al cesto, pero que se salvan por alguna delicadeza anónima e imprevista. Y la delicadeza de la carta que acabo ... recibir radica en que no me ins... en que su papel no está macu... con palabras sucias, sino cubiert... inquietudes. «¿Es decir—dice mi ... rresponsal—que hemos pasado ... y más años creyendo en las virtu... excelsas de «Cyrano» y ahora res... que no era más que un poco ... ruido? ¿No está usted equivocado, ... ñor Avilés Ramírez?» Y firma así ... «Un lector asiduo suyo».

A este lector que reprocha mis ... proches a Rostand voy a decirle ... el Teatro debe ser, como la nov... el reflejo de la vida, no un pret... para desfigurar la vida, no un t... destinado a la vistosidad y a la ... noridad, exclusivamente, y que R... tand cometió el feo pecado de ... salir de esa sonoridad y de esa v... tosidad. No cabe duda que Rost... era un poeta, pero no era «hon... ni «grande», sino «menor», aun... este adjetivo parezca ir en contra ... su renombre. Rostand encarnaba ... lirismo puramente verbal, que s... pre anda muy distante de la ... Quite usted de sus obras ese liri... verbal y verá lo que queda: ... apenas la anécdota. Ahora bien, ... anécdota rostandiana es enfática, ... tosa y sonora como su verso, ... tiene una «realización de sí mism... Escuche usted las tiradas enfát... de Cyrano en la escena, especie ... catarata verbal que no contiene ... da de la vida, de la noble y sim... vida. Es un desenfreno lírico que ... parece mucho a esas grandes p... oratorias que no contienen una ... idea. Rostand alcanzaba siempre, ... facilidad extrema, el extremo de ... artificio que se parecía mucho al ... pudor teatral. No tenía la menor ... cepción de lo que es teatro: sus g... des obras fueron siempre expre... nes de lo suntuoso, de lo exager... de lo oratorio, de lo visible, de ... ostentatorio. Era eminentemente ... sical, escandalosamente decorativ... bambalinesco. Tenía del gran te... español lo engolado y lo escenog... fico, pero le faltaba la virtud ... mordial del teatro español: lo c... diano, la Vida, el aliento de la ... dad. Su lira era una lira pautada ... petulancia mayor, alejada de la p... sía pura, que siempre anda en ... tonos sobrios y en las actitudes s... ples. No se puede ser hondo si se ... grandilocuente, no lo olvide us... Y Rostand era la grandilocuencia ... rrencial adaptada al teatro. Exc... vamente. Cuando no lo sentime...

No hay que dejarse ganar por ... énfasis, por lo relumbroso. Cyrano ... falso porque es oratorio. No hay na... que sea más contrario a la ver... y a la vida que la oratoria rima... La verdadera poesía arrastra sus ... de ángel entre ese pedregal de p... dras preciosas falsas.

Eduardo Avilés Ramírez

LA ISLA DE LOS CIEGOS

Se ha hablado alguna vez de una isla, la mayoría de cuyos habitantes eran ciegos, pero hasta hace poco en que el médico italiano doctor Zanettin la descubrió, podía creerse que se trataba de una fábula.

Es la isla llamada Grande Dahlac, situada en el Mar Rojo, frente a Massaua. Allí es donde la mayoría de los habitantes, sobre todo los de edad avanzada, caminan con el andar característico de los ciegos. La razón de la ceguera y la semiceguera que sufren ha sido constatada por el doctor Zanettin y consiste en un opacamiento especial progresivo de la córnea, que ataca a los pescadores de perlas, que se lanzan con los ojos abiertos al fondo del mar por las exigencias de su oficio.

Los repetidos traumas o golpes sufridos por el ojo al arrojarse el pescador al agua y la posibilidad de que un polvo finísimo suspendido en el agua vaya produciendo lesiones cada vez mayores en la córnea, son los motivos determinantes de esa reducción de capacidad visual del ojo. Y como la mayoría de los habitantes de la Grande Dahlac son pescadores de perlas, se explica que muchos de ellos, sobre todo a cierta edad, enceguezcan del todo o parcialmente.

VOLUNTAD PARA EL SUEÑO

Cuando se corte mi aliento.
Cuando se caigan mis párpados,
llevadme, amigos, al campo
al campo donde no estuve.

Abridme una zanja roja
junto a las aguas que corren
y echadme hierbas y ramas
hojas y frutos marchitos,
y tierra, tierra mojada
de auroras que nunca ví.

Poned en mis manos limpias
una cruz de palo verde
y por almohada la piedra
más andariega del monte.

Rezadme nombres de aldeas,
rociadme sol en las sientes
y dejad que las espigas
me besen la despedida.

Luego, cubridme la fosa
con tierra de las afueras,
polvo de lejos, de allá
donde muelen las carretas
el trigo de los caminos.

Cuando se corte mi aliento
llevadme ¡vivo! a los campos,
los campos que nunca ví
entre rejas de ciudades.

Con tierra de las afueras
—tierra del aire y la lluvia—
vestidme un traje mortal
de barro y polvo perpetuo.

La tierra que dé mi fosa
regadla por los caminos.
Amigos: decidlo al viento.
Al viento, no más. al viento.

Angel Miguel Queremel.

BURLA BURLANDO

LA MEDIDA DEL MILLON

Estamos en un tiempo en que el millón da la medida y la importancia de todas las cosas. El cable no nos habla más que de millones, y la prensa local también llena sus columnas de millones, en cifras o letras de a palmo. No solamente el millón da la medida y el peso de los «valores» materiales, sino también de los valores morales y artísticos, como se verá más adelante.

La «modalidad» o el sistema ha tenido su origen en los Estados Unidos donde el millón es el regulador, es el juez infalible de todos los méritos. ««Este edificio»—nos dice un «magazine» yanqui, al pie de una fotografía—«ha costado veinte millones de dólares; se han invertido en su construcción dos millones de toneladas de hierro, cuatro de cemento y un millón de toneladas de mármoles... A uno, en realidad, le parece el tal edificio un inmenso buñuelo, pero se queda pasmado ante los millones de dólares, de hierro y de cemento.

¿Quién puede detenerse a formar juicios ante ese torrente de millones?...

Generalmente los yanquis no nos hablan de los méritos artísticos de tal o cual monumento, sino de los diez o quince millones que costó. Han construído un magnífico «templo» en el que no se sabe si se adora a Dios o al diablo; pero ha costado dieciocho millones de pesos, y eso basta para justificar en dicho templo toda clase de adoraciones... De la «biblioteca» que acaban de fundar en Boston o en Filadelfia se dice que costó doce millones de pesos y que contiene tres millones de volúmenes, cuyo peso se aproxima a un millón de toneladas y que contienen en conjunto, ciento cincuenta millones de letras... ¡Es para caerse de bruces!

El valor de la instrucción pública se mide también por millones. Pero esto no pasa solamente en los Estados Unidos sino en todas las naciones del mundo moderno. Cien millones de francos, liras o pesetas para maestros: doscientos millones para material de enseñanza. Sabemos la cantidad, pero no la calidad. ¡Gran cosa debe de ser cuando cuesta tantos millones!... Por fortuna se ha eliminado a Cristo de las escuelas y con El un «fiscalizador» incómodo. Además se han ahorrado algunos miles de pesos con la supresión de los crucifijos...

En cuanto a otros valores morales, artísticos y literarios tampoco tienen, como se ha dicho, más medida que la del millón. La grandeza moral de tal o cual individuo se mide por los millones que posee. Pero esto no es precisamente de ahora porque ya nuestros abuelos habían dicho: «tanto tienes, tanto vales»... De todos modos los yanquis han sido los primeros en calcular exactamente los millones que puede valer el cerebro de un hombre.

Un «leader» político ha pronunciado un discurso en el Congreso, y para dar una idea de la importancia del discurso, los «reporteros» nos dicen que consistió en un millón de palabras con cuatro millones de letras... Para que el mundo se entere del mérito de la última novela de Mr. J. H. Bluff se anuncia que se han impreso cuatro millones de ejemplares. De la conveniencia o utilidad del libro, para el lector, no se dice nada. Lo que importa es la utilidad del editor... Del mismo jaez es la medida del mérito del periódico. «¡Tira cinco millones de ejemplares!» ¿Puede ser inconveniente y «malo» un periódico que echa por delante, zumbantes y arrolladores, tantos millones?... Por lo mismo hay que tener por excelso al periodista que gana un millón de pesos al año. Brisbane era el periodista ejemplar... Hay quien dice que era la última y más perfecta encarnación de Pero Grullo... ¡Pero ganaba un millón!

Tal cuadro o tal escultura se han hecho famosos, no porque sean obras maestras en su género, sino porque han dado por ellas un millón o dos. A uno le parecerán unos mamarrachos, pero no le queda más remedio que postrarse estático ante tales obras. En presencia de los dos millones no es posible balbucear una palabra ni levantar la cabeza...

¡Todo lo puede el millón!... El valor, el mérito del cantante, del boxeador, del «player» del «planeta» de cine. Si el «manager» nos dice que ha «comprado» al peliculero, al luchador, al cantante por tantos millones de pesos, ¿con qué cara hemos de protestar cuando vemos que esos tan costosos farsantes son unos verdaderos «maletas»?... Un millón es, hoy por hoy, la cosa más respetable del mundo... Solamente dos o tres millones pueden merecer mayores respetos.

Igualmente puede servir el millón para medir la importancia del pudor o de la virtud. **Miss Ketty** ha sido ofendida en su honestidad por **Mr. Bob,** y ella le reclama un millón de pesos como indemnización de su pudor ofendido; y por lo regular, gana el pleito. Los hombres del tiempo viejo nos hacemos cruces ante esas tasaciones del honor... Fortuna es para esas mises que no existen ahora jueces a la antigua, como aquel del sainete de D. Ramón de la Cruz. Una dama se queja de haber sido ultrajada en su honor y dice:

«Mi honor valía más de cien ducados».

A lo que el cazurro del juez replica:

«Ya te contentarás con dos pesetas»

Finalmente, el millón hacendista Es el que da, o se requiere que dé la medida de la prosperidad de las naciones. «La recaudación de este año ha superado en tantos millones a la recaudación del año anterior». «Tal impuesto ha producido tantos millones, y se espera que produzca más en el próximo año económico».. Es posible que tantos millones se obtengan a costa de la miseria del pueblo; pero los millones han hecho resonar sus bombos y trompetas, y hay que asombrarse y doblar el lomo a su paso...

En fin, estamos en presencia del millón infalible, inefable, omnipotente. El millón es el juez, el árbitro, la inteligencia, la medida de todo en los tiempos actuales... Por fortuna todos los millones de la tierra no pesan lo que un átomo en la balanza de la justicia de Dios.

M. Alvarez Marrón.

M.E.C.D. 2016

LA CASA QUE MAS BARATO VENDE

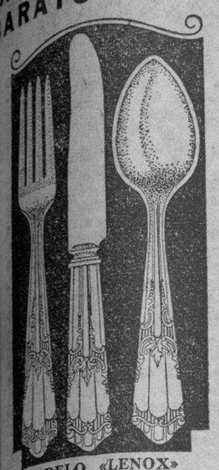

MODELO «LENOX»
24 PIEZAS POR
$7.00
(Hoja inoxidable)
Cucharas,
Tenedores,
Cucharitas,
Cuchillos,
(todo hueco).
LOCERIA Y CRISTALERIA
LA MARIPOSA
MANUEL COTERA, S. en C.
GALIANO, 56
Entre Neptuno y Concordia
TELEFONO M-6127
Pídanos CATALOGO GRATIS
Exclusivamente al interior. ¡Pídalo!
LA CASA QUE MAS BARATO VENDE

Cuando Ud. solicite un
HAVANA-CLUB
¿Qué deben servirle?
A toda persona que nos remita por tarjeta postal al Apartado 808, la solución, le enviaremos un obsequio completamente gratis.

EL OTRO

El momento en que se preparaban estos señores para salir de un restaurant dice uno:

—Perdóneme, señor, pero ¿es usted Aníbal Magalomeles, de profesión oceanólogo?

—Lo soy, señor; no tengo un nombre muy claro, y mi profesión de contaduría es más digna que esa.

—Muy bien, señor. Yo soy Aníbal Magalomeles, oceanólogo, y por lo tanto ese abrigo que usted acaba de ponerse debe estar sobre mis hombros porque me pertenece. (Mabie).

¿Hace calor le agobia?
¿Se siente usted agotado?
"RIVONICESE"
Vista de día guayaberas "RIVÓN" y duerma de noche en pijamas "RIVÓN".
Están fabricadas en telas propias para este clima.
"RIVON"

DOLORES MUSCULARES
Penetrante y calmante, es de efecto comprobado.
ACEITE DE SanJacobo
LUMBAGO Y CIATICA
Extrae la inflamación, es suave y no irrita.
6142

Viboreñas

Nota amorosa

Siempre con toda mi preferencia.

Son ya oficiales las relaciones amorosas de la linda viboreña, muy gentil figulina Lilia Reyes y Bonilla y el estimado y dichoso joven Horacio Y. Duarte Menéndez de San Pedro.

Pidió para el la mano de Lilia su señora madre, la distinguida dama Sara Menéndez San Pedro de Duarte, a los padres de ella, un amigo tan querido como Pedro Reyes y Piad y señora esposa Isabel Bonilla de Reyes.

Para Lilia y Horacio es dedicada mi más expresiva enhorabuena, deseando que en breve me comuniquen la fecha de su matrimonio.

Club San Carlos

Ya la entusiasta Directiva del dinámico Presidente, querido amigo Eduardo Cañas Abril, ha comenzado sus labores de organización del gran baile de mamarrachos el próximo sábado día 12, fecha señalada anticipadamente, y nótase mucha animación en la Secretaría a cargo del caballeroso joven Federico del Castillo, atendiendo las numerosísimas peticiones de invitaciones, que han de ser en mayor número, por ser esta fiesta la última en la actual temporada de carnaval de nuestro decano club.

La Directiva, no escatimando gastos, tiene contratada la famosa orquesta «Havana Casino», que hará su primera presentación después de su regreso de la República Argentina, donde su triunfo fué resonante.

Alternará la Havana Casino con el celebrado Septeto Casino y en cuyo «baby-piano» estará el célebre pianista «El Diablo Rojo».

Advierto que las peticiones de invitaciones deben hacerse cuanto antes, consignándose las direcciones.

Iré informando de este gran baile de mamarrachos que es el tema en nuestra Ciudad Nueva.

Dr. Juan de Dios Romero

Celebra hoy sus días tan servicial y querido amigo y muy presente lo tengo para demostrarle el sincero afecto que desde hace incontables años le profeso.

Le dedico mi más expresivo saludo, deseándole las mayores felicidades.

La gran excursión a Trinidad

Nuestro atento y distinguido amigo el señor Federico Mola, agente de pasajes de los Ferrocarriles Unidos de la Habana, en la Estación Terminal, advierte a nuestras familias, principalmente las que deseen tomar parte en la gran excursión a la histórica ciudad de Trinidad el miércoles día 13 de abril, para pasar el Jueves y Viernes Santos en ella, que de ser solicitado el folleto descriptivo por el M.9488 les será remitido a domicilio.

Esta excursión será presidida por nuestro amado Prelado Monseñor Manuel Ruiz, Arzobispo de la Habana.

Muy interesantes informes daré a mis lectores en proximas crónicas, complaciendo al buen amigo señor Mola en su advertencia para la remisión del folleto.

Sr. Manuel González Menéndez

En la tarde de ayer tuvo efecto el triste acto del entierro de tan apreciable e infortunado caballero que entregó su alma al Creador con gran resignación cristiana, en su residencia de Benito Lagueruela número 63, esquina a la calle Segunda, hasta la que fueron sus numerosas relaciones social para rendirle el último y más sentido tributo a su memoria.

Sé apreciar la intensa pena de su viuda, la distinguida dama Adela Comesañas y el de sus hijos, Manuel, María, Adela y Emma, a las que con sus demás familiares dedico la sincera expresión de mi más sentida condolencia.

Muy agradecidos

La distinguida dama Anita Méndez viuda de Puig y su hijo, el querido amigo Luisito Puig y Méndez, permanecen muy agradecidos a sus amistades que los acompañaron el pasado viernes en las solemnes honras fúnebres que en sufragio del alma de su esposo y amantísimo padre el inolvidable amigo «Pancho» Puig y Lanz, se celebraron en la Iglesia del Santo Cristo.

Y por su encargo a todas así lo hago constar, participándoles que su nueva residencia Anita y Luisito la han fijado en el Paseo de Martí y Trocadero, altos, acera impar.

Tristísima nota de duelo

El repentino fallecimiento del distinguido e infortunado joven «Panchito» Puente Guerra, estudiante de la Facultad de Medicina, en la que tanto se destacó por su gran talento, ha originado el más hondo pesar a todos sus compañeros, a sus profesores, que eran de los primeros en admirar sus privilegiados dones y a todos sus amigos, pues ha desaparecido con el pobre «Panchito» una futura eminencia médica, en un futuro que ya estaba muy cercano.

Su entierro fué una imponente manifestación de duelo.

Por tan irreparable desgracia, doy mi sentidísimo pésame a sus inconsolables padres, el querido amigo doctor Francisco Puente y señora Elvira Guerra y demás familiares, deseando el eterno descanso del alma del ser tan querido para ellos, y para los que tanto afecto le profesábamos a su desaparecido hijo.

Restablecida

Disfruta ya de excelente salud, la respetable dama Amalia López viuda de Sobrino, amada abuelita de las bellas figulinas Amalita y Bebé Medina, que desveladamente la asistieron.

A sus amistades dedico tan agradable noticia, dedicándoles a ellas mi enhorabuena.

Dra. Srta. Felicia Guerra

Tan distinguida amiga, Directora del gran Colegio Estrella, que a su regreso del Norte fué objeto de un sentidísimo homenaje por sus ex-alumnas y actuales alumnas, recibiendo muchas demostraciones de afecto de sus amistades, a todas da las gracias, haciéndoles constar su gran agradecimiento.

La doctora Guerra ya ha reanudado sus labores con su habitual entusiasmo y reconocida pericia, y yo le reitero mi saludo de expresiva bienvenida.

Cumpleaños

Doce años cumple hoy el precioso capullito Victorita García Vila, adoración de los apreciables esposos señora Victoria Vila y el cumplido amigo señor Eduardo García Espinosa.

Por no estar aún completamente restablecida de la grippe, se ha visto obligada a suspender el recibo que había pensado dedicar a sus íntimas amiguitas.

Yo deseo a mi predilecta amiguita Victorita, muchos y dichosos años, y su completo restablecimiento cuanto antes.

Urbano DEL CASTILLO.

IMPORTANTISIMO
PARA LAS DAMAS

Ya estamos en plena temporada. La Epoca se encuentra repleta de bellos artículos: DE GUSTO, DE CALIDAD, ECONOMICOS. Tres cualidades que juntas forman la característica exclusiva e invariable de "LA EPOCA". Mercancías baratas las vende cualquiera, pero artículos buenos y de novedad a precios económicos, exclusivamente,

"la época"
NEPTUNO Y SAN NICOLAS
La tienda mejor surtida y la que más barato vende.

Novedades para primavera
La mayor variedad en artículos para la próxima temporada la estamos recibiendo en estos días. Visítenos y podrá adquirir los avances de la moda a los precios de
BAZAR INGLES
Galiano y San Miguel

AUTOMOVILES CIRCULADOS

Por transitar con exceso de velocidad, fueron circulados ayer por la Policía, los vehículos siguientes:

Primera Estación: 39,009, ómnibus 763, 731, 745, 763 y 718.

Quinta Estación: 10,573.

Séptima Estación: ómnibus 163.

Octava Estación: 17,236.

Novena Estación: 13,131.

Décima Estación: 68,087.

Duodécima Estación: ómnibus 104.

Décimatercera Estación: ómnibus 322.

CRONICA HABANERA

BODAS DE PLATA

Una fecha de grandes satisfacciones será la de hoy para el conocido hacendado doctor Octavio Verdeja y para su interesante esposa, Rosa Aramburu, con motivo de celebrar sus Bodas de Plata, veinticinco años de la más completa felicidad conyugal.

Con la señora de Verdeja aparecen en la presente foto sus hijas, Rosilda Verdeja de Guerra y Matty Verdeja de Alexander, damas jóvenes y bellas que frecuentan nuestros salones.

Nuestra enhorabuena a los esposos Verdeja-Aramburu.

LA GRAN COMIDA DE ANOCHE. Vistió sus mejores galas en la noche de ayer el hermoso Hotel Nacional para una gran comida de lucimiento y brillantez extraordinaria.

La ofrecían el coronel Fulgencio Batista, Jefe del Ejército Constitucional y su gentilísima esposa Elisa Godínez, en honor del nuevo Encargado de Negocios de México en Cuba señor doctor Octavio Reyes Spínola y de su bella esposa Amelia de Reyes Spínola.

Caracteres de un acontecimiento social revistió este acto que congregó una selecta representación de nuestras altas esferas diplomáticas y oficiales.

Precioso el aspecto que presentaba el gran salón de las Palmas donde se llevó a cabo la comida

Desde la entrada del Hotel se extendía una suntuosísima alfombra verde que iba a terminar en el Salón de las Palmas cuya entrada aparecía adornada con dos cestos monumentales estilo «Imperio», cuajados de gladiolos rojos.

Este trabajo, que recibió infinitas celebraciones, corrió por cuenta de «La Dalia», el moderno y ya famoso jardín del Vedado.

La mesa, dispuesta para más de cincuenta comensales, era una maravilla de arte y buen gusto.

Su adorno estuvo encomendado a quienes son maestros en el arte floral, los hermanos Armand, los afortunados propietarios del gran jardín «El Clavel», que una vez más dieron muestras de su poderío, y de su buen gusto y originalidad

Un lindo trabajo, que llamó poderosamente la atención de toda la concurrencia, por su suntuosidad y por su exquisitez.

De forma ovalada, llevaba al centro aquella gran «table» una hermosísima y simbólica estrella de cinco puntas tejida toda en flores naturales con los colores del 4 de Septiembre.

Bordeando todo el interior de la mesa, completaba el bello y original trabajo un adorno estilo «Primavera», hecho a base de pensamientos y alelíes entre otras lindas flores de la estación.

Una fina cascada de espárrago caía por la parte interior sobre los blancos manteles tapizándolos con su verde matiz.

Algo maravilloso.

Daremos a continuación una reseña de la concurrencia, que encabezamos con los diplomáticos.

El Ministro de Chile, Excmo. señor Emilio Edwards Bello.

El Ministro de la Gran Bretaña, Excmo. señor Herbert Adolphus Grant Watson.

El Ministro de Colombia, Excmo. señor Ricardo Gutiérrez Lee y señora Carmelina Terry.

El Ministro de Cuba en Berlín, señor Aurelio Fernández Concheso y señora Zoila Mulet.

Y el Ministro de Cuba en Amberes, señor Edgardo Buttari y señora de Buttari.

Continuamos la relación con el ex-Presidente de la República coronel Carlos Mendieta y señora Carmela Ledón.

El Secretario de Estado doctor Juan J. Remos y señora Mercedes Carballal.

El Presidente del Senado doctor Enrique Alonso Pujol y señora Hortensia Gener.

El Presidente de la Cámara doctor Antonio Martínez Fraga y señora Gloria Valdés Reimundo.

El Presidente de la Comisión de Relaciones Exteriores del Senado señor Alfredo Hornedo y señora Blanquita Maruri.

El Director del DIARIO DE LA MARINA, doctor José I. Rivero y señora Silvia Hernández.

El Director de «Avance», doctor Oscar Zayas y señora Esther Menéndez.

El Senador de la República doctor Lucilo de la Peñañ ñy señora Conchita López Trigo.

El Jefe de la Policía coronel José E. Pedraza y señora Isabelita Patiño.

El coronel Julio Velasco y señora María Morín.

El coronel Manuel López Migoya.

El teniente coronel Francisco Tabernilla y señora Esther Palmero

El teniente coronel Raimundo Ferrer y señora Laura Diestro

El teniente coronel Ignacio Galíndez y señora Bertha García.

El teniente coronel Gonzalo García Pedroso.

El teniente coronel Aurelio García Leal y señora Carmela Mota.

El teniente coronel Antonio Brito.

El Agregado al Protocolo, doctor Pedro Rodríguez Capote y señora Corinita García.

Los ayudantes del Jefe del Ejército, los capitanes León Blanco y Alonso.

El Ayudante del Secretario de Estado, teniente José Montes.

Y el Ayudante del Jefe de la Policía, comandante Bernardo García.

Y Pablo Alvarez de Cañas, el querido compañero.

EVA LEJARZA.—En la Clínica de Reyes ha sido operada de apendicitis en la mañana de ayer, la interesante señorita Eva Lejarza.

Operación feliz que practicó el doctor Ernesto R. de Aragón con su habitual acierto.

Tenga un pronto restablecimiento.

(Continúa en la página SIETE)

JOYERIA "LE TRIANON"
Regalos para Bodas....
TODOS NUEVOS
Objetos prácticos, cuyo recuerdo perdura.
La Casa de los REGALOS ARTISTICOS.
Salvador Fondón: Galiano 91

Para su Baby...

hay muchas cosas indispensables, además de las ropitas, en nuestro Depto. de Canastilla. Entre ellas, estas tres que diseñamos responden al más exquisito gusto, no obstante su precio módico:

JUEGO DE POMOS

en cristal esmerilado, azul o rosa, con florecitas pintadas a mano. Envases para jabón, agua, algodón, ácido bórico, aceite y alcohol, dentro de un cesto de mimbre, con finísimo lazo.

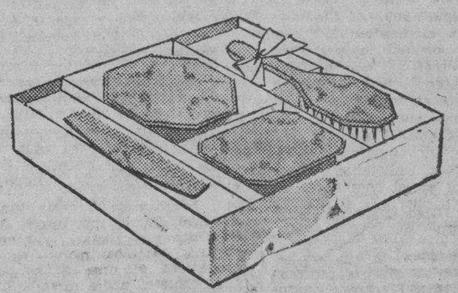

JUEGO DE CELULOIDE

en delicados tonos de azul o rosa, con decorados de guirnaldas y lazo de adorno. Consta de motera, jabonera, cepillo y peine.

LIBRO "RECORD"

Para anotar todos los detalles referentes al bebé, desde el momento en que nace: peso, altura, regalos, etc., hasta los 14 años. Hojas adornadas con dibujos en colores y cubierta de finís o moaré, con dibujos alegóricos a mano.

Para su bebé, o para obsequiar a una joven mamá, estos y otros artículos, son lo más apropiado. Véalos en el segundo piso.

fin de Siglo
san rafael y águila, tlfnos: m-5991-92-93

EL HOSPITAL DE LA POLICIA

En el Hospital de la Policía Nacional, que dirige el comandante médico Dr. Eduardo García Porraspita, M. P., están de guardia en el día de hoy, los doctores Conrado González-Núñez, Juan del Cristo y Víctor Sardiñas, auxiliados de los enfermeros Wenceslao Pinella y señorita Adelaida Sánchez.

En el día de ayer fueron dados de alta los vigilante Alberto González, Gustavo Márquez, Francisco Sosa y Domingo Salazar.

Fueron ingresados los también vigilantes Rogelio Pérez, Fernando Linares, Rafael Méndez, José Vales, Cirilo Sánchez y Juan López.

NO ES LO MISMO

—¿Es dado al licor su marido?

—No; sólo bebe cuando el licor se lo dan a él. (Hibernia).

ACUSADO POR SUS OBREROS

El cabo 216, G. Padrón, de la Segunda Estación, se consttiuyó en el Hotel Alcázar, situado en Cárdenas 31, por haberle manifestado los empleados del mismo Armando Varelas Romero, de Amistad 3; Manuel Alonso Clavero, y su hermano Alejandro, de Obrapía 73; Olivero Lamonta Pérez, de Puerta Cerrada 49; y José Fonticoba García de 37 y A, Vedado, que el dueño de dicho establecimiento Antonio Insúa Cao, recientemente despidió de su empleo a Varelas, sin formarle el expediente correspondiente, así como que no lleva libros y que los hace trabajar hasta 14 horas diarias.

LA RUTA DEL EXITO

«Diligencia, competencia, opulencia y corpulencia». (Pickler, en el «Daily Express»).

¿A DONDE VA VICENTE?...

Adonde hay IRRELLENABLE BACARDI
CALIDAD DESDE 1862

Dr. HUMBERTO FAZ TABIO
Especialista en ENFERMEDADES DE NIÑOS.
CALZADA No. 90 entre PASEO y A. CONSULTAS de 3 a 5 P. M.
VEDADO Teléfono F-2879

M.E.C.D. 2016

RIVIERA HOY

MISTERIO INQUIETANTE!
EMOCIONES A GRANEL
SUICIDIOS ESPELUZNANTES
PETER LORRE en "Gracias, Mr. Moto"
Robert Kent y Rosalind Keith en "El Sargento de la Guardia"
2 Films 20th Century FOX.
30 40

HOY CAMPOAMOR
Una película distinguida
"Los HOMBRES NUEVOS"
Basada en la famosa novela de CLAUDE FARRERE
Magistralmente interpretada por HARRY BAUR
Una Film que tiene todo lo necesario para triunfar!
Una International
—Ademas—
"BARRERAS de FUEGO"
20¢ 30¢

HOY ENCANTO PRE-ESTRENO EXITO
Paramount presenta a FREDRIC MARCH en FRANCISKA GAAL
Cientos de actores y miles de extras en la producción de Cecil B. de Mille
EL BUCANERO
50¢ 65¢

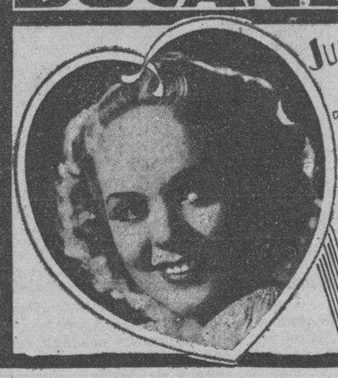

JUEVES ENCANTO RIVIERA
La película musical que costó UN MILLON y ¡vale ¡UN BILLON!
Alice FAYE en "Tuyo es mi Querer"
con George Murphy
Una Nueva Universal

HOY PAYRET HOY
ESTRENO en CUBA! International presenta a RAFAEL ARCOS
"QUETIO" mas GRANDE
Un Terremoto de CHISTES!
Una TEMPESTAD de RISAS!!
Basada en la Obra de Muñoz Seca "El Ultimo Bravo"
Antes de 6½ 20¢ Niños 15¢ 10¢ Tert. 30¢ Después

VEASE MAS GACETILLAS EN LA PAGINA OCHO

LA DESPEDIDA DE MARITZA ALONSO

Maritza Alonso, una de nuestras más bellas y valiosas intérpretes del verso, partirá en breve para Nueva York. La artista prepara su despedida para el próximo domingo a las 10 de la mañana, en el teatro «Campoamor».

Las dotes de sensibilidad, comprensión y finura espiritual que adornan a Maritza han hecho de ella una de las artistas más estimadas de nuestro público. Nuestros mismos poetas han hallado en Maritza a la amiga ideal, no ya de ellos, sino de su poesía. En el recital del domingo, Maritza recitará una nueva composición de Nicolás Guillén, escrita para ella: la «Angustia IV». Un poema del cual hará Maritza Alonso una creación análoga a la del «Martirio de San Sebastián», la lírica elegía de Florit, que también figura en el programa.

Otros estrenos de este recital serán «La palabra inútil», de José Angel Buesa; «La hermana», de Eduardo Marquina», «Canción del hijo que no ha de nacer, de Mariblanca Sabas Alomá; «El enfermo grita», de Victoria Aganoor, el «Nocturno número 20», de Neruda; «Después», de Emma Pérez y «Canción despedida», de Regino Pedroso.

Además figuran en el programa composiciones de Antonio Machado, Alfonsina Storni, Gustavo Sáenz de Galarraga y Andrés de Piedra Bueno.

Hay mucho entusiasmo por asistir a este recital de Martínez Alonso que tendrá por marco adecuadísimo el teatro «Campoamor», que tan bien se presta por sus condiciones acústicas para esta clase de actos.

ESCENARIO Y PANTALLA

ENCANTO: «EL BUCANERO»

«El Bucanero» en un episodio de la historia de Juan Lafitte, corsario de nacionalidad francesa, que ayudó a los Estados Unidos en su lucha con Inglaterra en 1812.

Cecil B. Mille, director opulento, constructor de espectáculos cinematográficos aparatosos y brillantes, ha aprovechado el tema para pintarnos un bucanerismo pintoresco y romántico, a la usanza del que nos dejó Salgari en sus novelas. La vida del pirata, esencialmente aventurera, se presta para ese tipo de enfoques. De Mille nos presenta una especie de friso pirateril, compuesto de las más variadas máscaras y con un ejemplar de cada país. En medio del grupo Lafitte destaca su figura joven y arrogante con los suyos, feroz ante el enemigo, leal con el aliado o el amigo, rendido ante las damas, valeroso e intrépido siempre. Una figura que Fredric March incorpora con gallardía.

Lo más interesante da la fábula es su enlace con un momento de la historia de los Estados Unidos. Corre la segunda decena del siglo XIX. Está Madison en la presidencia. La jefatura del ejército la ocupa el general Jackson, soldado curtido en cien batallas, que ha de ser más tarde exaltado a la jefatura de la nación y que ha de enfrentarse con el Congreso mismo para ganar el más difícil combate de su vida. Inglaterra se dispone a llevar a vías de hecho sus ambiciones sobre la Luisiana. Entre ciertos elementos de influencia política y económica prevalece un espíritu derrotista, que prefiere entregar el territorio codiciado a entrar en una guerra que estiman perjudicial para sus intereses. Frente a ellos se yergue el general Jackson, terco, decidido, patriota. Lo siguen unos cuantos milicianos desarrapados, bravos en el combate, pero sin material de guerra a su disposición. Uno de los instantes más sugestivos de la película es el de la entrevista de Jackson con el pirata Lafitte. Son dos hombres cabales los que se enfrentan. Por eso acaban entendiéndose, a pesar de que más de una vez el diálogo está a punto de degenerar en reyerta. Lafitte habla un idioma práctico que Jackson comprende al punto. El pirata tiene a su disposición un puñado de hombres, desertores de todos los países, dispuestos a jugarse la vida si les da una oportunidad de redención. Tiene además en su bagaje pedernales para los mosquetes y pólvora para un mes. Jackson, con su buen tacto de estratega, no desperdicia la ocasión. Y Nueva Orleans se salva gracias a los hombres y a las armas de Lafitte.

Como en toda película yanqui ha de salvarse la moral ante todo, Cecil B. de Mille ha dado a «El bucanero» un desenlace curioso. En pleno baile de la victoria, los ciudadanos de Nueva Orleans exigen cuentas a Lafitte por el hundimiento de cierto barco de bandera norteamericana, hecho ocurrido en los comienzos del «film» y están a punto de ahorcarlo como responsable de ese delito. Jackson acude a tiempo para salvar la vida del pirata. El General había estipulado con el corsario un pacto sobre las bases de perdonar la vida de todos los suyos y darle a él una hora de ventaja. Lafitte aprovecha esa hora para retornar a su barco, rumbo de nuevo a la aventura. Deja atrás a su amor de los salones, a una muchacha que se había enamorado más de la historia de sus hazañas que de su propia persona. Pero le queda el amor fiel de una holandesita, mascota de su bergantín, que había sabido sufrir y esperar, que es sufrir dos veces. Fin romántico de una película romántica.

«El bucanero» se caracteriza por su espectacularidad, como todas las producciones de De Mille. Las escenas de la batalla con los ingleses están muy bien logradas. En general los «sets» son buenos y las fotografías de excelente calidad.

Además de Fredric March, actor ya citado, se distinguen en esta película Franciska Gaal, una actriz nueva descubierta por el propio De Mille, y Akin Tamiroff, que hace de manera notable un papel de bucanero francés, ex-artillero en los ejércitos de Napoleón.

HOMENAJE A AUTORES CUBANOS

La «Sociedad de Autores Teatrales de Cuba», que preside nuestro estimado amigo y compañero César Rodríguez, ofreció ayer un sencillo y cordial homenaje al doctor Ramón Sánchez Varona, autor de «La Sombra», obra premiada en el concurso teatral de la Secretaría de Educación, y a los señores doctor Luis A. Baralt, doctor Felipe Pichardo Moya, Rafael Suárez Solís, Juan D. Arbelo y José Montes López, cuyas obras tituladas «Junto al río» ,«La oración» «Barrabás», «Sombras del solar» y «Chano», respectivamente, merecieron del Jurado mención honorífica y recomendación expresa de que se haga un esfuerzo para representarlas, al igual que la premiada.

Ofreció el acto en breves palabras el presidente de la Sociedad. Se refirió con elogio a los autores agasajados y aludió también a la eficacia estimulatoria de estas justas y a la competencia del Jurado calificador.

Contestó en nombre de los autores el doctor José Antonio Ramos, escritor de vigoroso estilo y dramaturgo de excelente ejecutoria. Hizo hincapié de un modo especial en sus palabras al brillante resultado del concurso, que había puesto de relieve la existencia de un grupo de autores capaz de poder echarse sobre sus hombros la tarea de construir el Teatro Cubano. Señaló que nuestra crisis teatral no es tan grave como suele pintársela, desde el momento que en una sola justa han competido seis obras tan estimables como las mencionadas y dignas por todos conceptos de que nuestro público las conozca puestas en escena. Excitó el celo del Director de Cultura de la Secretaría de Educación, doctor José María Chacón y Calvo, y del Director de Cultura del Municipio, doctor Calás, ambos presentes en el acto, a fin de que persistan en su labor de estímulo y apoyo al teatro cubano y la intensifiquen en la máxima medida posible.

Tanto César Rodríguez como José Antonio Ramos fueron muy aplaudidos por las distinguidas personas, escritores y artistas en su mayoría, que asistieron a la simpática fiesta.

RADIO CINE HOY 30-20-10 40

LUISE RAINER SPENCER TRACY
EXITO del GRANDIOSO PROGRAMA Metro Goldwyn Mayer
La super producción "La CIUDAD de ACERO"
y la original comedia "A MAMA LE GUSTA el ARTE"
con Guy Kibee y Alice BRADY

N O T A S

HOY: «GRACIAS, MR. MOTO», EN EL RIVIERA

Ni Sherlock Holmes ni Nick Carter... ni Charles Chan, han podido superar en sagacidad y valor temerario a Mr. Moto, el enigmático detective japonés que interpreta el incomparable Peter Lorre...! Asesinatos a granel...! Suicidios espeluznantes y misteriosos...! Una banda de criminales, queriendo apoderarse de las fabulosas riquezas que guarda la tumba del famoso Genghis Khan...! Un gran detective tras la pista, en «Gracias, Mr. Moto», la película que da frío y da calor...! porque le hace atravesar por las emociones más diversas y encontradas... haciéndole vivir momentos del más absoluto arrobamiento, en las mallas del misterio más inquietante...! «Gracias, Mr. Moto! se exhibe hoy, acompañada del estreno de la emocionante film «El sargento de la guardia», versión de la novela del más leído de los autores americanos: Zane Grey, con Robert Kent, Rosalind Keith y Allan Dinehart.

Jueves, Alice Faye y George Murphy, en el alarde musical de la Nueva Universal: «Tuyo es mi querer», la maravillosa película que costó un millón y vale... un billón...

Viernes, Loretta Young y Tyrone Power, en «Segunda luna de miel», y Dolores del Río, Peter Lorre, George Sanders y Lionel Atwil, en «El lancero espía».

Lunes, Loretta Young y Don Ameche, en «Romance entre balas». Martes, los Ritz Brothers, en «Locos de remate», y Warner Oland en «Charlie Chan en Broadway». Jueves 17, John Boles, Luli Deste y Francis Drake en «Mi marido es un artista». Lunes 21, «la calamidad pública número 1», Jane Withers, en «45 papás». Lunes 28, Grace Moore en «La vuelta del Ruiseñor».

Suscríbase al DIARIO DE LA MARINA por los teléfonos M-7911, M-7912 y M-7913, y por medio de sus agentes en todo el territorio nacional

MARTI: HOY, GRAN DEBUT DE LAS «CUPIDO GIRLS»

¡Hoy tiene Martí el monopolio de la risa! ¡La empresa se complace en presentar el más gracioso espectáculo que se haya visto en un escenario habanero! ¡De Miami ha llegado un barco cargado de... carne! ¡El magnífico conjunto integrado por las «Cupido Girls» que ha constituído la sensación teatral de la bella playa fioridana durante 1937 debutará hoy a las 5.30 de la tarde, volviendo a actuar a las 9.30 de la noche! Estas maravillosas artistas que cada una pesa más de doscientas cincuenta libras, bailan, cantan y actúan con sin igual agilidad e inimitable gracia. ¡Una carcajada por segundo! ¡Ríase con el graciosísimo espectáculo que ofrecen las gordas! En los Estados Unidos las bautizaron con el chispeante título de «El Trust de la Carne». Directora: Heni Joyce.

Una de las muchachas de «Cupido Girls», que debutan hoy en el «Martí».

A las 2 en punto de la tarde comienza la función exhibiéndose en la pantalla por última vez «La muchacha del circo», superproducción argentina que interpretan Luis Arata—formidable cómico—; León Zárate, y la bellísima Irma de Córdoba. Además «Periodista improvisado», por Wendie Barrie y Kent Taylor.

Rigen los siguientes precios: Antes de las 6.30 p. m.: Luneta o butaca 40 centavos. Niños, 20 centavos. Tertulia, 15 centavos.

Después de la mencionada hora: Luneta o butaca, 50 centavos. Niños, 20 centavos. Tertulia, 15 centavos.

Mañana: la formidable superproducción de gran espectáculo «Escipión, el Africano» (hablada en español.)

El domingo próximo estreno de la gran revista «Ritmo tropical», por la compañía infantil de Martí, en tanda especial a las 20 de la mañana.

Evoluciones de El Sevillanito. Diseños: Sergio Orta. Arreglo Musical: Maestro Pita. ¡Muchos regalos para los niños!

El NUEVO TEMPLO DE PELICULAS en ESPAÑOL
TEATRO NACIONAL
VIERNES 11
MELODIAS PORTEÑAS
con La nueva y sensacional estrella Amanda LEDESMA y Ernesto RAQUEN
y el gran compositor Argentino Enrique SANTOS DISCEPOLO
cuya música en esta película revolucionó todo Buenos Aires
"PRIMAVERA" Vals - "CONDENA" Tango y "MELODIAS PORTEÑA" Otro tango

CARTEL DEL DIA

POR LOS TEATROS

LA COMEDIA: A-6737. Cía. Garrido-Piñero. A las 9 p.m.: «La bolita nacional» y «Caretas de 1938».

MARTI: M-2724. Desde las 2: «La muchacha del circo» y «Periodista improvisada». A las 5 y 30 y a las 9 y 30: Debut de las Cupido Girls.

POR LOS CINES

ENCANTO: M-6055. A todas horas: «El bucanero» y «Le conoció en París».

NACIONAL: A-6700. A todas horas: «El bastardo», «Romance gaucho» y comedia.

CAMPOAMOR: A-7054. A todas horas: «Los hombres nuevos», «Barreras de fuego» y revista.

ALKAZAR: A-6869. A todas horas: «El cabaret del escándalo», «Una aventura en la China» y revista.

AUDITORIUM: F-4455. «Matrimonio y señorío» y «Camino del pecado».

TRIANON: F-2403. «Baccará» y «Ojos negros».

RIVIERA: F-2040. «Gracias, Mr. Moto» y «El sargento de la guardia».

RADIO-CINE: M-1407. «La ciudad de acero» y «A mamá le gusta el arte».

PAYRET: A-7157. «Que tío más grande» y «Puerto Arthur».

NEPTUNO: M-1515. «El alma del bandoneón» y «Casta diva».

ROXY: FO-3255. «La silla número 13» y «En busca del amor».

RIVOLI: FO-1130. «La luciérnaga» y «Primavera».

REINA: M-2272. «Cómo se engaña a un marido» y «El corsario negro».

RIALTO: M-1831. «Noche de bohemia» y «Después de aquella noche».

LARA: M-2421. «El honor de una familia» y «Un día en las carreras».

PRADO: M-2822. «Gran Hotel» y «Saratoga».

VERDUN: A-9206. «Jalisco nunca pierde» y «Hoy comienza la vida».

ACTUALIDADES: M-5575. «Enterrados vivos» y «Dr. Sócrates».

LIRA: M-4474. «Ritmo de amor» y «El adivino».

FLORENCIA: Pronto gran inauguración.

MAJESTIC: M-4477. «La diablilla», «El misterioso Mr. Moto» y la Cía. Otero-Arredondo.

INFANTA: U-3700. «Hombres ocultos» y «La pícara puritana».

CUATRO CAMINOS: M-3700. «No basta ser madre», «El goce de la venganza» y presentación de Carlos Orellana, el tío Lamparita.

VIVES: F-3128. «Carrousel de 1938» y «Hay rubias peligrosas».

GRIS: F-4292. «El hijo de Alí Babá» y «Peligrosamente tuyo».

MODERNO: X-1305. «Escipión, el Africano» y «Plata en la luna».

NORMA: X-2321. «Lo enseñaron a matar» y «La bailarina».

WILSON: U-5863. «Besos brujos» y «Ayúdame a vivir».

MAXIM: U-7049. «Centinela alerta» y «El secreto de Ana María».

INGLATERRA: M-5527. «Ayúdame a vivir» y «Besos brujos».

CUBA: M-9796. «La llaga» y «Malditas sean las mujeres».

SALON ROJO: M-4794. «El misterioso Mr. Moto» y otras.

UNIVERSAL: (Egido y Monte). «El alma del bandoneón» y «Las perlas de la corona».

BELGICA: A-9128. «Redención» y «Romance y riqueza».

VIOLETA: M-3238. «La fórmula secreta» y «Cielo prohibido».

REPOSICION DE «LA BOLITA NACIONAL» EN LA COMEDIA

«La Bolita Nacional» es una obra de Carlos Robreño, llena de gracia, chistes de actualidad y carcajadas a granel. Su estreno por la Compañía Garrido-Piñero constituye un verdadero acierto y un éxito definitivo. Pero los estrenos habidos últimamente obligó a la Empresa a retirarla del cartel antes de tiempo, cuando aún había muchas personas que se proponían verla debido a los buenos comentarios que había provocado desde su primera representación. Debido a estas razones y a las peticiones que se le habían hecho a la Compañía Garrido-Piñero para que «La Bolita Nacional» volviera al cartel, es que hoy se ha dispuesto la reposición de esta simpatiquísima obra de Carlitos Robreño, el afortunado autor de «Jalisco».

Piñero, el popular galleg o que hace una creación de «La Bolita Nacional» que se reprisa esta noche en La Comedia.

El programa de hoy en La Comedia lo integran, en primera, «Caretas de 1938», la revista del lujo, del arte, de los chistes del momento y de las mujeres bellas... En la segunda parte de la función corrida irá «La Bolita Nacional». Un programa de plena atracción que sabrá aprovechar el público amante del buen teatro cubano, al que han dado vida esos dos formidables cómicos, Garrido y Piñero, autores de la ya tan popular fórmula «La risa tiene vitaminas».

Ahora hablaremos de lo que todo el público está esperando con una ansiedad indescriptible. Se trata del próximo estreno de «Rancho Grande», una obra de Carlos Robreño. «Rancho Grande» es la segunda parte de «Jalisco», lo que afirma un triunfo definitivo para la nueva pieza que se propone montar la Compañía Garrido-Piñero. Ya podemos anunciar que el estreno de «Rancho Grande» será el próximo viernes día 11. El entusiasmo que ha despertado «Rancho Grande» sobrepasa todo cálculo.

Además debut de la pareja humorística «Vilano-Vechas».

GRAN TRIUNFO DE «EL BUCANERO» EN EL ENCANTO

Con gran espectación fué presentada ayer como pre-estreno la maravillosa super producción de Cecil M. de Mille, «El Bucanero», admirablemente interpretada por Fredric March, Franciska Gaal, Akim Tamiroff, Margot Grahame, cientos de actores y miles de extras. Hoy y mañana se exhibe por última vez como pre-estreno esta film de excepcional belleza. Debido a su largo metraje, comienza a exhibirse exactamente a las 3.30, 5.45 y 9.50. En turno de 8, la lindísima producción «Le conoció en París», con Claudette Colbert, Melvyn Douglas y Robert Young. Completa el programa el Noticiario Paramount. Los precios, 50 centavos de 3 y media a 5 y media y 60 centavos después. Niños, a todas horas, 20 centavos.

El jueves, un alarde musical de la Nueva Universal: «Tuyo es mi querer», la super-producción que costó más de un millón y vale... un billón...! La sensacional producción que nos presenta Alice Faye, la encantadora estrella en un nuevo aspecto: el de bailarina. Comparte los honores del éxito, George Murphy, secundados por Ken Murray, Charles Winninger, Andy Devine, William Gargan y toda una constelación de estrellas de primera magnitud...! La película en que el nuevo y el viejo ritmos son juzgados, siendo acusada Alice Faye de haber asesinado el primero con su melosa voz...!

El lunes, Loretta Young y Don Ameche en «Romance entre balas». El jueves 17, John Boles, la nueva estrella Luli Deste y Francis Drake, en la gloriosa super-joya de la Columbia, «Mi marido es un artista». El lunes 28, Grace Moore en «La vuelta del ruiseñor».

NACIONAL: «EL BASTARDO» (EN ESPAÑOL). 20 Y 30 CTS.

Con grandioso éxito se inició ayer en el teatro «Nacional» la gran temporada de películas habladas en español, cuya empresa ha tenido un supremo acierto al hacer esta inauguración con «El Bastardo» que dirigió nuestro Ramón Peón y q. protagoniza otro cubano de revelante historial artístico: Juan José Martínez Casado y que secunda María Luisa Zea.

«El Bastardo» es la historia sentimental de un médico contra la sociedad, el drama de un hijo sin padres que da un hermoso ejemplo a los que lo rechazan. «El Bastardo» vuelve a exhibirse hoy en los turnos que comienzan a las 2, 4.40, 7 y 10 de la noche, y se completa el programa con el intenso drama «Romance gaucho», producción argentina que protagonizan Camila Quiroga y Rosita Contreras; además «Yo necesito un manager», comedia R. K. O. y una interesante película de la Comisión de Tourismo: precios, 20 centavos, entrando antes de las 6 y media; 30 centavos después. Niños, 20 centavos y Tertulia 10 centavos. La función es continua y el público puede entrar desde la 1 y media de la tarde.

Continúan en el vestíbulo las exhibiciones de «Zimmy», el campeón de natación sin piernas, que dentro de un tanque de cristal lleno de agua, bebe, fuma y come, vea cómo es posible que un hombre sin piernas pueda hacer todo esto dentro del agua. Entrada, 10 centavos.

El viernes, el segundo estreno de la temporada, «Melodías porteñas», la más perfecta película musical en nuestro idioma, con las más bellas melodías argentinas, vea y aprénda se los tangos «Condena» y «Melodías Porteñas» y el vals «Primavera», que canta Amada Ledesma, la nueva sensación del cine argentino.

El día 16, «Bajo el cielo de México» una película que rivaliza con «Rancho Grande» y «Jalisco nunca pierde», por Chaflán, y el mejor conjunto de actores que se ha presentado hasta la fecha en una película mexicana.

HOY: «LOS HOMBRES NUEVOS» EN EL CAMPOAMOR

Una película que se distingue entre todas las demás...! Una film que tiene todo lo necesario para tener un gran succés...! Basada en la más leída novela del famoso autor Claude Farrere. Dirigida por el genial cineturgo Marcel L-Hervier, e interpretada por el vigoroso actor Harry Baur. Se titula esta film «Los hombres nuevos. Un drama que deleitará su espíritu y llegará a lo más profundo de su corazón. «Los hombres nuevos» se estrena hoy, acompañada de la emocionante film «Barreras de fuego», con Frank Coghlan Jr., Edward Arnold Jr., y Florine McKinney. Completa el programa el Noticiario Universal. Los precios, 20 centavos de 1 y media a 5 y media y 30 centavos después. Niños, a todas horas, 15 centavos y tertulia, 10 centavos.

El viernes, «Gracias, Mr. Moto» la película que da frío... y da calor...! porque le hace atravesar por las emociones más diversas y encontradas... haciéndole vivir momentos del más absoluto arrobamiento en las mallas del misterio inquietante... Ni Sherlock Holmes, ni Nick Carter ni Charlie Chan, han podido superar en sagacidad y valor temerario a Mr. Moto, el enigmático detective japonés que interpreta el incomparable Peter Lorre. Conjuntamente se estrenará la film de gran acción y dinamismo, «El sargento de la guardia», basada en un argumento de Zane Grey, el más leído de todos los novelistas de los Estados Unidos, brillantemente interpretada por Robert Kent, Rosalind Keith y Allan Dinehart.

El martes, Maurice Chevalier en «El hombre del día». Una película original, llena de escenas alegres, y construída sobre una idea nueva y seductora. El viernes 18, Mischa Auer, Kent Taylor, Wendy Barrie y Dorothea Kent, en la frívola y divertidísima joya «Receta para el amor».

EL JUEVES: Carole Lombard y Fred Mc Murray en el ALKAZAR

Hoy y mañana presenta por última vez este teatro, al incomparable actor John Barrymore, en la film de misterio estremecedor y terrífico, «El cabaret del escándalo». Completa el programa la emocionante film «Una aventura en la China», con Jack Holt y Mae Clarke, además el Noticiario Fox Movietone. Los precios, 20 centavos de 1 y media a 5 y media y 30 centavos después. Niños, a todas horas, 15 centavos y tertulia 10 centavos.

El jueves, Carole Lombard, Fred Mac Murray y John Barrymore, en «La diablita mentirosa». Una comedia que a fuerza de mentiras le convence a usted de una gran verdad: no hay nada más chistoso, pimentoso e hilarante, que «La diablita mentirosa»; la comedia de una pareja de recién casados, en que el marido se empeña en saber la verdad, y la mujer no sabe más que decir mentiras...! También se estrenará en Cuba la película de acción e intrigas: «Sofía Lang en Hollywood», con Gertrude Michael. Esta película es la primera de una serie de las aventuras de la más famosa ladrona de joyas del mundo: Sofía Lang.

El lunes, los impepinables Ritz Brothers, en la super-farsa musical «Locos de remate», y Warner Oland en «Charlie Chan en Broadway». Pronto, el eminente tenor Richard Tauber, en la adaptación a la pantalla de la inmortal ópera de Leoncavallo, «Paggliacci».

RADIO CINE: «LA CIUDAD DE ACERO»

Con un éxito formidable se estrenó ayer en el espacioso teatro de Galiano y Neptuno el estupendo programa de la Metro en que se presenta la monumental producción dramática de Luise Rainer y Spencer Tracy titulada «La ciudad de acero». Un drama intenso que describe los sinsabores que se pasan hasta para trabajar en la gran metrópoli Neoyorquina. Un drama de profundo sentimiento, una gran producción. También se exhibe la simpática y original película de la Metro titulada «A mamá le gusta el arte», que interpretan Guy Kibbee y Alice Brady, completándose el programa con una simpática comedia de la pandilla y un gracioso cartón en colores y el último Noticiero Metrotone con los más recientes sucesos mundiales.

Los precios: Luneta y primer piso, 30 centavos antes de las 5 y media y después 40 centavos. Los niños, 20 centavos y la Tertulia, entrada por Concordia, 10 centavos.

Mañana, este mismo programa.

El lunes: «Hotel Hollywood». Una preciosa revista musical, gran desfile de cuadros suntuosos en un ambiente de música deliciosa. 104 minutos de alegría y diversión y Dick Powell, al frente con doce estrellas más. Una super obra musical. También se estrena el día 14 la copia nueva de la monumental película titulada «Contra el imperio del crimen», de James Cagney y Margaret Linsayd.

GACETILLAS

AUDITORIUM: «MATRIMONIO Y SEÑORIO»

Este magnífico film se exhibe hoy por última vez en este elegante teatro en los turnos de 5:15 y 9:45. «La Muchacha de Tristé» la novela sobre la cual se basa «Matrimonio y Señorío», es uno de los más leídos libros de la famosa escritora «Ferene Molnar» y su publicación constituyó uno de los mayores exitos en su clase, Joan Grauford, más atractiva y bella que nunca, encarna la figura central de la obra, al lado de los favoritos actores Franchot Tone y Robert Young, a más de Billie Burke, Reginald Owen y otros. Y se completa el programa presentando en las tandas de 4.00 y 8.30 «Camino del pecado», sensacional e interesante producción también con Josephine Hutchinson y George Murphy. Precios: Luneta tarde 30 cts. Noche 40 cts. Niños 20 cts. Tertulia 10 cts.

Mañana: A las 9:45 (por última vez) «Fantasmas Bohemios», el triunfal éxito de risa con Constance Bennett, Cary Grant y Robert Young y a las 8:30 (a petición) «Romeo y Julieta» de Norma Shearer y Leslie Howard. Por la tarde a las 5:00 Presentación exclusiva para los socios de Uro Arte Musical del pianista Harold Bauer.

El jueves: Homenaje a Charles Boyer con sus dos mejores películas: «La Tragedia de Mayerling» y «Corazones sin Rumbo».

TEATRO MARTI
HOY --- DEBUT --- HOY
TANDAS DE 5½ Y 9½
Gran éxito del espectáculo
EL TRUST DE LA CARNE
Maravilloso conjunto de bellezas de peso completo, que arrebatará a los habaneros. ¡Qué brazos! ¡Qué muslos! ¡Qué pantorrillas, caballeros!...
CUPIDO GIRLS

¡AQUI SE ACABO EL CARBON Y HAY QUE COCINAR CON LEÑA!
Pero, ¡cómo bailan estas "chiquitas"! ¡Cómo cantan y se divierten! Una carcajada por segundo. ¡El espectáculo más cómico de la temporada!... Las
CUPIDO GIRLS
Actúan a las cinco y media y nueve y media, en el Teatro
MARTI
Conjuntamente con la producción
"LA MUCHACHA DEL CIRCO"
(Hablada en español)

TRIANON: «BACCARA»

Un excelente programa a base de dos interesantes producciones de la Internacional Film es el que ofrece la empresa de este favorito teatro, exhibiendo en sus turnos de 5:15 y 9:45 titulada «Baccará», interpretación de la genial Marcella Chantal, la inolvidable protagonista de Nitchevo, con Lucien Barroux y Jules Berry. Su argumento es la historia de un hombre decepcionado de la vida, que vende su nombre y se casa por dinero, pero que encontró una mujer bella y elegante que llegó a interesarle mucho más que su fortuna. La otra película, complaciendo infinidad de peticiones es la preciosa cinta titulada «Ojos Negros», éxito de dos grandes artistas la ingenua y bella Simone Simon y el magnífico actor Harry Bauer. Precios: luneta: tarde $0.20 cts. Noche 0.25 cts. Niños 0.20 cts. Tertulia: tarde 0. 15 cts. Noche 0.20 cts Niños 10 cts.

Mañana: colosal programa «Carrousel de 1938», por Bert Lahr, Mischa Auer, Alice Brady, Lynne Fazenda y Bárbara Read, conjuntamente con «Al fin de la avenida» además de Noticiero Paramount, cartón y variedad.

El jueves: «El Gran Garrick», por las favoritas estrellas, Olivia de Havilland, Brian Aherne secundados dos Edward E. Horton, Louis Albert y Lionel Atwill.

NACIONAL HOY Desde las 2 p.m. 20¢ y 30¢
"EL BASTARDO"
La historia sentimental de un médico contra la sociedad!!!

M.E.C.D. 2016

Bonito desarrollado y reconstituido con los saludables y reconstituyentes:
PILDORAS ORIENTALES
Solicite gratis hoy el folleto descriptivo, se lo enviamos bajo sobre sin membrete. Diríjase a P. ORIENTALES. Apartado 1244.—Habana.

Los médicos recomiendan HIGADO Y AZUFRE para enriquecer la sangre

Restablezca la salud normal y riqueza de su sangre. Se sentirá más vigoroso y más activo. En el Compuesto Tunison se combinan dos espléndidos tónicos para la sangre—Hígado y Azufre. El extracto concentrado de hígado fresco aumenta la sangre, el azufre es bien conocido como el mejor purificador. Ensaye el Compuesto Tunison y reciba doble beneficio que significa sangre pura y rica. Se prepara en cápsulas sin sabor y en líquido. De venta en todas las farmacias. 3C

EL TÓNICO QUE VIGORIZA: COMPUESTO TUNISON DE HIGADO Y AZUFRE R 678

No basta ser joven, hay que parecerlo.

Péinese con KABUL y su pelo canoso tomará en muy poco tiempo el primitivo color natural. Es un tónico perfumado, inofensivo para el cutis, que no mancha y se aplica con las manos. De venta en farmacias y perfumerías.

TOMATE RAFEL TRIPLE-CONCENTRADO

RESUELTO UN GRAVE PROBLEMA

Desesperación, angustias, ideas suicidas, problemas familiares resueltos con Cápsulas Crono; reguladora de las funciones mensuales de la mujer.

Eminentes médicos de todo el mundo opinan que las Cápsulas Crono constituyen uno de los medicamentos modernos de mayor efectividad. Los desarreglos, las menstruaciones dolorosas, la visita mensual suspendida por cualquier causa aparecerá tomando Cápsulas Crono, la salud de la mujer.

No se RESFRÍE

AL PRIMER ESTORNUDO ¡PRONTO! HAGA ESTO

Es cosa tan fácil evitar muchos resfriados—si se atiende pronto el estornudo de alarma de la Naturaleza. Simplemente póngase unas pocas gotas de Vick Va-tro-nol en cada fosa nasal.

Refuerza a la Naturaleza

En el acto se esparcen las gotas por los conductos ocultos donde principian los resfriados. Su medicación estimulante incita a la Naturaleza a expulsar el resfriado amenazador, aliviando el deseo de estornudar, la sensación de irritación, casi al instante.

También despeja la Cabeza

Aun cuando el catarro nasal o crónico tenga a Ud. muy tapada la nariz, el Va-tro-nol desaloja la mucosidad, reduce las membranas hinchadas, y ayuda a desaguar los senos nasales. Lo deja a Ud. volver a respirar libremente casi al momento.

VICK VA-TRO-NOL
Gran Aliado Nuevo del Vick VapoRub

GUANABACOA AL DIA

Gran baile

El sábado día 12, a las nueve de la noche, se producirá en los salones del palacete de la «Alianza Juvenil» un acontecimiento social.

Por el baile de «Mamarrachos» que para ese día tienen anunciado.

Para el cual existe gran entusiasmo entre nuestras principales familias.

Dos conjuntos musicales han sido contratados para amenizarlo.

Gran baile de carnaval.

Que la progresista sociedad «Alianza Juvenil» ofrece a sus asociados y familiares.

Un gran éxito ha de ser esta fiesta carnavalesca.

Actos religiosos

El domingo día 6 dió comienzo en la iglesia parroquial la Santa Misión.

Por los Rev. Padres Franciscanos Serafín Ajuria y Ezequiel Iñurrieta.

La cual continuará hasta el domingo día 13.

Con los siguientes actos: todos los días a las ocho de la noche, Santo Rosario, Cánticos, Sermón y Reserva.

Por la mañana a las siete y quince, misa con plática para las personas devotas y miembros de las asociaciones.

Por la tarde a las cuatro catecismo para todos los niños.

El sábado doce a las siete y treinta de la mañana, comunión general de niños y el Excmo., señor Arzobispo administra la Confirmación.

El domingo 13 a las siete y treinta de la mañana, comunión general.

Durante los días que permanezca la Misión se darán todas las facilidades para legitimar los matrimonios.

Otro recibo bailable

Motivo de conversación en nuestros círculos sociales, está siendo el regio baile de «Mamarrachos», que está organizando el cubanísimo Liceo del vecino pueblo de Regla.

Cuyas invitaciones están circulando entre nosotros.

La orquesta «Habana» alternará con el septeto «Bolero 1935» en la ejecución de las piezas bailables.

Este nuevo baile del Liceo de Regla, se efectuará en la noche del día 12 del actual mes.

Pagando los caballeros por el de? recho de guardarropía la cantidad de sesenta centavos.

Habrá un premio de cinco pesos para la persona que vista el disfraz más ridículo.

Honras fúnebres

Ayer lunes se cumplió el primer mes del fallecimiento de Sor Juliana Barasoain, Hermana de la Caridad.

La Asociación «Hijas de María» que preside la señorita Luz María García, ofreció en sufragio de su alma la Santa Misa y Comunión, que se llevó a efecto a las ocho de la mañana de ese día en la capilla del colegio La Milagrosa.

Habiendo asistido numerosas personas católicas para orar y pedir al Creador tenga en su Santo Reino el alma de tan piadosa religiosa.

Casino Español

Los hermosos salones del Casino Español, lucirán en la noche del sábado veinte y seis del presente mes, una fantástica decoración, alegórica al Rey Momo.

Con motivo del extraordinario baile de «Mamarrachos» titulado «Cinco millones de Estrellas».

Que están organizando para esa noche.

El jazz-band «Happy-Happy», la orquesta típica de Ulacia y el septeto «Terry», son los conjuntos musicales que tienen a su cargo el amenizario.

Muchas han de ser las comparsas de «Mamarrachos» que asistan y pongan esa nota simpática en la fiesta bailable.

El señor Sebastián Fernández Suárez, entusiasta Presidente de la Sección de Fiestas de la legendaria institución hispana, ha prometido gratas sorpresas para los bailadores que disfruten de ese baile.

Cumpleaños

Ayer cumplió catorce años de edad el jovencito Arnelio Casado Carrillo.

Inteligente hijo de la señora Angela Carrillo viuda de Casado.

Quien se vió muy congratulado por tan fausto motivo.

Hasta él hacemos llegar nuestras congratulaciones.

Baile

Nuestro histórico Liceo, será sede de un extraordinario baile en la noche del próximo dos de abril.

Denominado «Alí-Bá-Bá y los 40 ladrones».

Siendo ya el tema obligado en los salones elegantes.

Por la originalidad del mismo y las distinguidas señoras y señoritas del gran mundo social que integrarán las comparsas que se están organizando.

El show de media noche con el reparto del Tesoro, ha de ser la nota simpática del gran baile.

Lo amenizarán los conjuntos musicales «Sevilla Biltmore», «Habana» y «Sonora Matancera».

Costando la entrada a los caballeros sesenta centavos.

Comenzarán a circular dentro de pocos días las invitaciones para las señoras y señoritas.

Por los teatros

Magníficos programas tienen anunciados para las funciones de hoy los teatros Carral y Fausto.

En cuyas carteleras figuran verdaderas joyas de la cinematografía.

José R. Arango de la Maza.

ARTICULOS DE LIMPIEZA

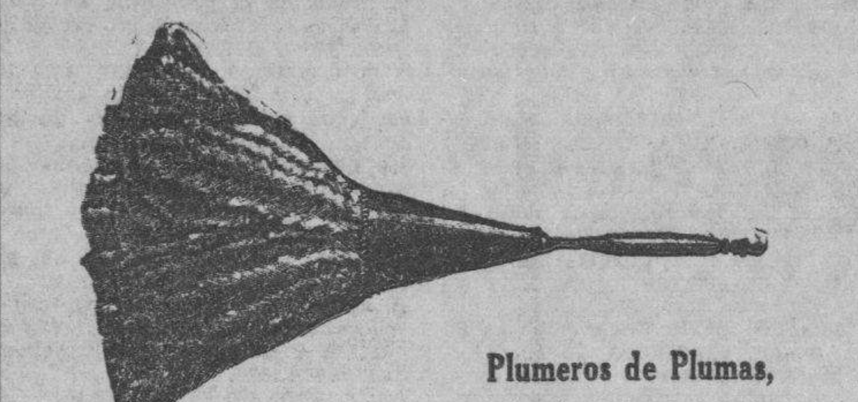
Plumeros de Plumas, desde 90 centavos

STEPLADDER-CHAIRS
Sillas Escalera, $3.00

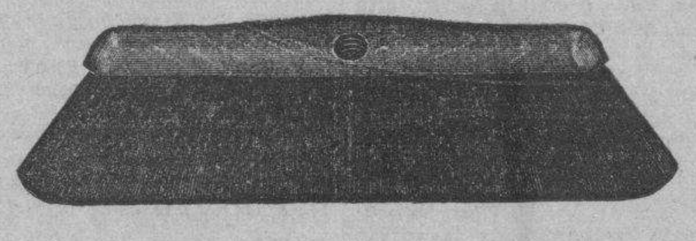
Escobillones, desde $1.50

Surtido completo de Artículos de Limpieza

Jabón Candado. — Frazadas.
Jabón Sapolio. — Líquidos para muebles.
Perlina, etc. — Líquidos para metales. — Pasta para plata, etc.

Haga sus pedidos por los teléfonos M-1194 y M-2487.

Servimos los pedidos dos veces al día a todos los barrios de La Habana

Ferretería MONSERRATE
O'Reilly y Monserrate

LAS VEINTE CURAS VEGETALES DEL ABATE HAMON

UN NUMERO PARA CADA ENFERMEDAD

Curan radicalmente, SOLO CON PLANTAS, cura No. 1 la Diabetes, No. 2 Albuminuria, No. 3 Reumatismo, Etc., así se tratan las siguientes enfermedades: ASMA, BRONQUITIS, ESTOMAGO, (dispepsia etc.) NERVIOS, CORAZON, RIÑONES, HIGADO, ULCERAS del ESTOMAGO, ESTREÑIMIENTO y así cada medicina su número. Numerosos testimonios encontrará en el libro «LA MEDICINA VEGETAL», que se regala a quien lo solicite. No es precisamente necesario enviar este cupón. Pida hoy mismo el Libro «LA MEDICINA VEGETAL», con su nombre y dirección clara al Dr. P. RAMIREZ, Representante y Depositario de los Laboratorios Botánicos de Bruselas (Bélgica) Ave. S. Bolívar 141, Habana.

Veinticinco mil dólares anuales paga a su esposo la hermana de la princesa de Mount Batten

Enamorada de él desde que tenía 16 años de edad, hubo de esperar a los 20 para casarse con el que era apuesto oficial, pues no pudo obtener el permiso paterno para el matrimonio

(Por Jack P. Reede.)

LONDRES, (Exclusivo). mar. 7. El príncipe de Mount Batten, primo hermano del Rey Jorge VI, ha negado que su mujer le haya pagado una cuantiosa suma para hacerlo económicamente independiente; pero tanto Ruth Mary como su esposo, Alejandro Cunningham-Reid, han declarado que al casarse Edwina Ashley con el príncipe, le hizo un regalo equivalente a varios millones de libras esterlinas.

Ruth Mary es la hermana menor de la princesa. El caso ha merecido comentarios de la prensa inglesa. Ruth fué demandada por su esposo, quien exigía que se le pagara determinada suma anual para «permitirle vivir como debe vivir un caballero inglés». El pleito se solucionó amistosamente y se entiende que Ruth acordó pagar a su marido la suma de 25,000 dólares anuales.

Cunningham era secretario parlamentario de Sir Wilfred Ashley hace 13 años. Entonces Ruth tenía sólo 16 años de edad y se enamoró locamente del simpático militar, que se había ganado varias medallas en la guerra. Sir Ernest se opuso a los amores juzgando que el capitán Cunningham-Reid era demasiado «viejo» para su hija. Cunningham le llevaba 14 años de edad a la joven.

Cunningham perdió su puesto con Sir Ernest; pero se hizo elegir al parlamento por el Partido Conservador, y en cuanto Ruth cumplió 20 años, contrajo matrimonio con ella. Sir Ernest trató de desheredar a la joven; pero Cunningham, según ha declarado en el tribunal, tenía entonces unos 150,000 dólares, y con esa suma compró el trusó de Ruth y costeó la luna de miel.

«El trusó me costó 6,000 dólares y la luna de miel 45,000», declaró Cunningham. Luego Ruth recibió unos diez millones de dólares de la fortuna de su abuelo el magnate hebreo Sir Ernest Cassel, quien en su adolescencia había sido un emigrante paupérrimo y llegó a ser uno de los hombres más ricos de Inglaterra. Sus cuantiosos empréstitos a Eduardo VII cuando el monarca era príncipe de Gales, le merecieron una baronía. Su hija se casó con Sir Wilfred Ashley y el matrimonio tuvo a Edwina y a Ruth. La primera casó con Lord Luis Mountbatten, primo del rey. En aquella época se dijo que el príncipe, que era muy pobre, había recibido una sumita respetable como dote. Lady Mountbatten recibió la mayor parte de los 37 millones que dejó Sir Ernest al morir.

El capitán Cunningham y su mujer vivían felizmente hasta que recientemente tuvieron dificultades. Ella alegaba que su marido era muy costoso; pero éste decía que, como administrador de los bienes de su esposa, debería recibir un buen sueldo. Luego agregó que toda dama inglesa debería procurar que «su esposo llevara la vida que correspondía a su alcurnia».

PARA LA RISA

Un magistrado de Londres acaba de decir en una sentencia que es imposible para un hombre besar a una mujer mientras él va manejando un automóvil. ¿Pero de dónde sale este señor juez...? (Piccadilly).

LA BANDA DE LA POLICIA

La Banda de Música de la División Central de la Policía Nacional, ejecutará hoy, martes, de 8 a 10 p.m., en el Anfiteatro Nacional, el siguiente programa, dirigido por el teniente Vicente Braga:

1—Marcha Militar «Brasil», S. H. Viñas.
2—Selección número 2 de la ópera «Tosca», G. Puccini.
3—Suite bailable española «Divertimiento Español», en cinco partes.
4—Gran Obertura 1812.
5—Valdses sobre motivos de la opereta «La Princesa del Dollar».
6—Mosaico cubano «De Oriente a Occidente».
7—«Allá en el rancho grande».
8—Himno Nacional Cubano.

SERMON

Un sacerdote repetía en un sermón reciente que los bienaventurados serán dueños de este mundo. Pero ¿para qué querrán los bienaventurados este mundo, como está? (Marianne).

LIQUIDACION FINAL
DE TODAS LAS EXISTENCIAS DE LA CASA
VERSALLES, NEPTUNO 24 — M-9374
Entre Industria y Consulado. Frente al teatro «Encanto»

CUBIERTOS de ALTA CALIDAD
Juegos de cubiertos "ERCUIS", 24 piezas por $20.00
15 Modelos más, para todos los presupuestos, hasta $500.00

BACCARAT

VAJILLAS de 30 PIEZAS DESDE $7.50

¡No corra riesgos!
Salud, Seguridad y Nutrición Ideal
puede obtenerlos tomando la
Leche Tip-Top de Ward
producida por vacas saludables y bien alimentadas, que viven bajo un absoluto control sanitario en la primer vaquería del mundo - la Finca Patricia.
Cremería de Ward — Nuestro Nombre Es Su Garantía

¿Purgantes drásticos? ¡No! ¡Ahora dedico 3 minutos a mi bienestar!

Así es; y me resulta un remedio mucho mejor para aliviarme del estreñimiento! Mi método consiste en masticar tres minutos un chicle Feen-a-mint. Es delicioso . . . ¡ y es eficaz! Pruebe esta noche mismo, antes de acostarse . . . El agente laxante en Feen-a-mint desciende con la saliva. Su efecto es gradual, fácil y no sin razón todos en la familia dicen: "No queremos más los viejos purgantes—es mejor mascar Feen-a-mint."

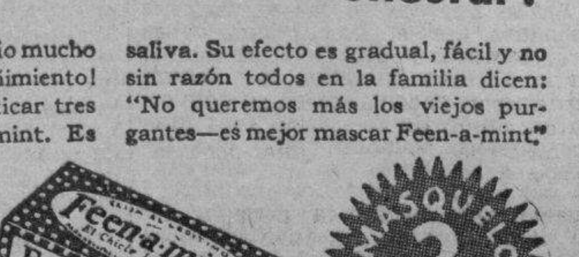

Feen-a-mint EL CHICLE LAXANTE

Jarabe DE Dusart
RECALCIFICANTE • RECONSTITUYENTE

CRONICA HABANERA

COMPROMISO AMOROSO

Delia García Pedrosa, bella y muy graciosa señorita, será pedida en esta fecha en que cumple los quince años, para el primer teniente del Ejército Constitucional Humberto Rivero Espinosa.

La petición será formulada por la madre del novio, señora Gabriela Espinosa viuda de Rivero, ante los padres de la linda novia, el teniente coronel Gonzalo García Pedrosa, jefe del Regimiento 5, «Martí», y señora Caridad González.

Al consignar tan simpática noticia nos es grato enviarle nuestra enhorabuena a los felices prometidos.

GRAN CASINO NACIONAL.— El Gran Casino Nacional brinda a diario tema elegante a la crónica.

Sus fiestas magníficas, celebradas en sucesión brillante, constituyen acontecimientos sociales lucidísimos y comunican animación a la «saison» invernal.

Tienen las fiestas del Casino una especial característica de alegría sin que por ello pierda el lugar su sello de distinción ni su carácter de sitio aristocrático y exclusivo.

Cuanto a la parte artística, de la qu etanto se preocupan los dirigentes de aquel elegante centro de diversiones, no deja nada que desear.

Ramón and Renita, estrellas insuperables del baile de salón, constituyen ahora la más destacada nota del «show».

Trátase de una de las mejores parejas de la hora presente que figura entre las cinco primeras de los Estados Unidos con los de Marco, Veloz y Yolanda, Medrano and Donna y Darío and Diane.

Su debut el sábado en el Casino y su segunda aparición del domingo los consagró ante nuestro público elegante que los cuenta ya entre sus favoritos.

Daremos cuenta ahora, conforme prometimos, de la numerosa concurrencia congregada en la fiesta de moda del sábado último.

El doctor Enrique Arango y su bella esposa Ofelia Cortina, con Fico Mejer y señora Hilda Sarrá, Eugenio Sardiña y señora Georgina Menocal, las señoritas Mariana de Armas y Rosario de Blanck y los señoñres Raúl del Monte y Pancho Arango.

Una mesa de tres matrimonios:

Adolfo Arenas y señora Carmen Gómez Mena, Fernando Solís y señora Olga Gómez Mena y Alfonso Fanjul y señora Lilliam Gómez Mena.

El Administrador General del Casino, doctor Julio Sanguily, y su interesante esposa Caridad Betancourt, con Cuco Morales y señora Carmen Torruella, la gran pareja Medrano y Donna, que actuó en el Casino, el señor Frank Senior, y el cronista de «Información», nuestro compañero Eduardo Fontanills.

Un party de parejitas con Elena Alfonso y Ernesto Fernández, Amalia del Valle y Antonio Cardona, Loló Suero y F. Malberti, Margarita Rayneri y M. Fernández Rivera, Mimí Fernández Rivera y Pancho Alvarez, Maeta Roces y Pedro P. Mendive, y Gloria Barrios y Fernando Santamarina.

En la mesa de Mr. y Mrs. M. T. Stark, el señor Julius Marcus y señora, el señor Luis M. Santeiro y señora Mercedes Crusellas, las señoritas Myriam Stark, Ohilda Touzet y Enita Rayneri y los señores Ramón A. Crusellas, Luis R. Santeiro y Jorge Prats.

El señor Julio de Céspedes, nuestro querido compañero de la crónica de «¡Alerta!», y su gentil esposa Evangelina de la Vega, con su hija, la linda señorita María Julia de Céspedes y el señor Fernando Scull Jr.

El señor Ricardo Adán Silva y señora Bertha Juarrero en una «petit table» con el doctor José Manuel Villalón y señora Estrella Pina.

El Administrador Delegado de la Aduana, doctor Ricardo Cobián, y señora Blanquita Causa de Cobián, con el Presidente de la Asociación de la Prensa de Cuba, nuestro compañero Luis S. Varona, cronista de «El Crisol», y señora Virginia Calvo de Varona y su linda sobrina Merceditas González Varona.

El doctor Alberto Jardines y señora Blanquita Fernández de Castro, con el señor Humberto Santo Tomás y señora Conchita Valdivia y el señor Armando Reyes y señora Josefina Holtead.

El doctor Carlos Falla y su joven y bella esposa Julia Sanguily.

El señor José María Franco y señora Isolina Illas.

El señor Alberto Armand, condueño del gran jardín «El Clavel», y señora Matilde de León.

Rembrandt, el conocido artista fotógrafo y la señora de Rembrandt presidiendo un numeroso «party».

Con la señora María Luisa Mora les de Torriente estas dos parejas: Lolita Coroalles y el doctor Ernesto Marty y Maguín de la Torriente y nuestro compañero Armando Castellanos, de la crónica de «El Mundo».

María Luisa Azpiazu y Mario Darna y Josefina Tarafa y Eutimio Falla Bonet.

Una mesa de cuatro matrimonios:

Alan Collazo y señora Ofelia Rosaínz, doctor Natalio Chediak y señora Gloria Rosaínz, Gustavo Suárez Bustamante y señora Mignone M. de Suárez Bustamante y Manuel Velasco y señora Elena Rosaínz.

Tres matrimonios en una mesa:

Gastón Godoy Agostini y señora Fina Loret de Mola, Ernesto Godoy y señora Lily Rosell y doctor Gastón Godoy y señora Laura Angulo.

Mr. Mrs. George Applegate con el Capt. Mrs. Jack Maycox, el señor Salvador Diaz Ossa y señora Adelina Sepúlveda, Miss Jean Rostock y Mr. A. E. Cripps.

La señora Mariana Paniagua de López con este grupo de parejitas: Mauchín Loynaz y Rafael Recio, Josefina López Paniagua y Sergio Leiseca y Raquel Loynaz del Castillo y Luis de Cubas Ortiz.

La señora Ernestina F. de Manduley y la señora de Rubins con el señor José Alvarez.

Susana Otero y Lauro Martínez Gómez y Moraima de Marcos y Miguel Martínez Gómez.

Mr. y Mrs. Joseph Palais con Mr. y Mrs. Jack Rubin.

Mr. y Mrs. P. T. Wise, Mr. y Mrs. O. C. Thayer, Mrs. M. N. Buckner y Mr. H. C. Wechsler.

El señor Felipe López González y señora Otilia R. de López con Margot Torroella y Luis Pérez Aces.

El señor Francisco Prieto y señora con el señor Jesús Prieto y señora.

Con la señora viuda de Mataró la señorita Lydia Galletti y el señor Roberto de la Maza.

Mr. y Mrs. Henry Wolfson, Mr. y Mrs. W. C. Habert.

Mr. y Mrs. Sam Baum, de Detroit Mich.; Mr. y Mrs. Alfredo Lowenstine, de Detroit Mich. y Mr. y Mrs. Maurice White, de Cincinnati, Ohio.

Mr. y Mrs. Wallace J. Smith, Miss Lilliam Edwards, Mr. H. S. Van Wyke y Mr. E. Randalph Wooton.

Mr. y Mrs. Graham Livington, Miss Francis Rich, Miss Elizabeth Brodie, Mr. Samuel Jackson, Mr. Donald Blair, Mr. L. R. Watson y Mr. Helmer Lundquist.

Doctor y Mrs. Gustave Aufricht, Mr. y Mrs. Ernest Leipziger y Mr. y Mrs. W. P. Lester.

Mr. y Mrs. Harry Cohen, Mr. George Turst y Miss Elinore Turst.

Doctor y Mrs. Wm. G. Mc Nerney.

Mr. A. L. Austin y Miss Betty Phillips.

666 Domina el PALUDISMO en tres días. CATARROS en un día.
Líquido - tabletas Salve Ungüento Gotas para la nariz. Tónico y Laxante

DESPEDIDA DE SOLTERA.—Loló Suero y Falla, la bella y encantadora señorita, tendrá un almuerzo el próximo jueves en su lujosa mansión del Vedado.

Organizado ha sido por la encantadora Loló para despedir de la vida de soltera a la señorita Sylvia Pedroso y Villalba, cuyas bodas con el joven Jorge Silva están concertadas para el día veinte en San Juan de Letrán.

Más de cuarenta muchachas están invitadas a este almuerzo donde se le ofrecerá a la homenajeada un «beach shower».

Resultará animadísimo.

EL DOCTOR AVELINO CAÑAL.—El próximo jueves, por la vía de la Florida, embarcará rumbo a Nueva York, donde tomará el «Berengaria» que lo conducirá a Europa, el doctor Avelino Cañal, joven y talentoso letrado que goza de muchos afectos en nuestra sociedad.

El doctor Cañal se dirige a Alemania donde ha sido nombrado por el Gobierno de Cuba Secretario de nuestra Legación.

Feliz viaje.

SIMPATICO ALMUERZO.—El domingo, en su lindísima residencia del reparto Miramar, ofrecieron un simpático almuerzo el conocido matrimonio Agustín Reyes y Mariíta Hernández Guzmán.

Disfrutó de este ágape un grupo selecto de invitados, cuyos nombres pasamos a reseñar.

Entre los matrimonios, el senador José Ambrosio Casabuena y Nena Suárez Riva, Atilio León y Eva García, Juan A. Lliteras y Hemelina López Muñoz, Gonzalo Aróstegui y Maggie Orr, Salomón Maduro y Bibí de Lima, Manolo Rodríguez y Aída López, Néstor Pou y Pepiña Benítez y Guido Campilli y Meche Roig.

Cucuca Llansó de Carreño.

María Alzugaray de Fariñas.

Lolita de Varona.

Y los señores: general José Martí, Antonio Coroalles, Henry Pehna, Ismael Marchena y el querido compañero Pablo Alvarez de Cañas.

Después del almuerzo se jugó bridge.

DE REGRESO.—Se hallan de nuevo en nuestra capital el prestigioso doctor Julio A. de Arcos y su bella esposa Inés Romero, quienes disfrutaron de una corta temporada en los Estados Unidos.

Los señores de Arcos vienen muy complacidos del triunfo obtenido por su hija Martha, alumna aventajada del Sagrado Corazón de Jesús en Albany, en recientes competencias allí celebradas donde también sobresalieron las encantadoras señoritas Lourdes Alfonso Tagle y Mercedes del Valle Mendoza.

Bienvenidos.

BODA PROXIMA.—El sábado próximo en la Iglesia de Jesús del Monte contraerán matrimonio a las siete de la noche la gentil señorita Cándida López González y el señor Pedro Medina de la Cruz.

Han sido designados padrinos de este acto el señor Alberto Medina y la señora María González, madre de la novia.

Testificarán por ella el doctor Manuel González Alvarez, la señorita Zenaida González y los señores S. Ortiz Rivas, S. S. Quirós y A. Figueras.

Y por él, los señores Raúl Alvarez, Jesús María Barraqué Jr., Luis Cowan y Florindo Fernández.

(Continúa en la página NUEVE)

La Gran Moda Para Primavera
TELAS DE ALGODON ESTAMPADAS

Presentamos lo más original que se ha fabricado en telas de algodón con estampaciones de fantasía.

¡COMPARE ESTOS PRECIOS!

WEENAY CRASH .... a 0.35
Lindísima y vaporosa tela tipo crash-linen.
ROXTONE SHANTUNG .... a 0.30
Encantador shantung ligero con dibujos modernos.
VEEGA PIQUE .... a 0.40
Finísimo piqué con estampados de última moda
ORGANDI DAMASE .... a 0.55
Precioso y fino organdí suizo con estampados al relieve.
BATISTA INGLESA .... a 0.24
Espléndida tela con encantadores dibujos para trajes de casa y calle.
POWER MUSLIN .... a 0.40
Vaporosísima muselina bordada con estampados en originales dibujos.

TAN PRONTO SALGA DE COMPRAS VEA ESTAS NOVEDADES Y LAS MILES, QUE YA TENEMOS A LA VENTA, ¡SERA UNA SORPRESA PARA UD!

la elegante de neptuno
Neptuno y Aguila.

AVISO: Solicitamos agentes en el interior. Si dispone de $50.00 o $100.00, escríbanos.

CLINICA DE OJOS
DR. ENRIQUE CUELLAR DEL RIO
DIRECTOR OCULISTA
Consultas: 9 a. m. a 7 p. m. — REINA No. 88. — Teléfono M-7766

M.E.C.D. 2016

G A C E T I L L A S

PAYRET: «QUE TIO MAS GRANDE»

Con el grandioso estreno de la graciosísima comedia del actor más simpático Rafael Arcos en su estupenda producción «Qué tío mas grande», libro de Muñoz Seca y secundado por Luis Llaneza y Maruja Garnizo harán reir con el gracioso argumento de que está hecha esta estupenda comedia. No deje Ud. de pasar noventa minutos de risa constante, además completan este programa la espectacular producción de espionaje contra espionaje titulada: «Puerto Arthur», por Antón Walbrook y Danielle Darrieux. Estreno del último Noticiero Metro, carton y los precios son 20 cts., antes de las 6:30 y 30 cts., después. Niños 15 cts. a todas horas. Tertulia 10 cts.

Mañana «Que tío más grande» y «El Octavo Mandamiento».

Pronto estreno «12 hombres y una mujer» super producción española por Irene López Heredia música del maestro Patiño.

NEPTUNO: «EL ALMA DEL BANDONEON»

Hoy presenta por última vez la empresa de este favorito teatro, a la Reina del Tango, Libertad Lamarque, en su gran triunfo «El alma del Bandoneon». Conjuntamente y complaciendo innumerables peticiones, la excelsa diva Martha Eggerth, en la lindísima super-joya musical «Casta Diva». Completa el programa la hilarante comedia «Diviértase», y el Noticiario Paramount. Los precios, 15 cts., de 2:30 a 5:30 y 20 cts. después.

Niños a todas horas 10 cts.

Mañana, Rosita Ríaz, Gilbert Roland, Miguel Ligero y Juan Torena, en la hermosa y sentimental joya en español «La vida bohemia»», y el fuerte e impresionante drama «Mujeres de la noche», con Don Terry y Jacqueline Wells.

El viernes, Jeanete Mac Donald y Allan Jones, en «La Luciérnaga».

ROXY: «LA SILLA NUMERO 13»

Un estreno soberbio presenta hoy el hermoso Cinema Roxy, del reparto Almendares, «La silla 13». El argumento de este magnífico film es algo completamente distinto de todo lo que hasta ahora se había presentado en la pantalla, y está basado en una obra teatral que hizo furor en Broadway.

Un drama de inquietante e impenetrable misterio en una de cuyas más culminantes escenas se desarrolla una interesantísima sesión espírita. Sus intérpretes son las conocidas estrellas Elisa Landi, Marge Evans y Lewis Stone. Completando el programa se exhibirá un divertido cartón y una de las producciones más sugestivas en que aparece el incomparable trío, Jean Harlow, William Powell, y Franchot Tone, cuyo título es, «En busca del amor». Los precios serán como de costumbre: 15 cts., luneta en la tanda de 4.30 y 20 cts., a las 8:30. Los niños y el balcony 10 cts., a todas horas.

Mañana: «El viejo borrachín», por Wallace Beery y a petición reprise de una de las más sublimes creaciones de la gran actriz Greta Garbo, «Ana Karenina».

RIVOLI: «LA LUCIERNAGA»

Una gran función como homenaje a la cantante más famosa de la pantalla, la encantadora Jeanette Mc Donald, anuncia para hoy la nueva empresa del coquetón «Teatro Rivoli», de la calle 4ta. y 5ta. que tras una gran restauración tanto en su decorado como en el sonido y ventilación, surge de nuevo como orgullo del aristocrático reparto La Sierra.

Debido al largo metraje de las 2 grandes producciones que integran este magnífico programa la función dará comienzo hoy por la tarde a las 3 y por la noche a las 8 en punto exhibiéndose en primer término la más sensacional producción musical que ha producido el cinema, «Primavera», donde Jeanette Mc Donald y Nelson Eddy han logrado su mas rotundo éxito en la obra más perfecta de la cinematografía. Seguidamente se presentará el estreno de la suntuosa opereta, «La Luciérnaga», un drama con toda la fuerza emotiva de lo trágico y el encanto arrobador de lo bello, cuyos números musicales son acertadas composiciones del más popular de los compositores americanos, Rudolf Friml. Allan Jones el nuevo tenor de voz aterciopelada se nos revela como un nuevo astro en esta bellísima producción y Jeanette Mc Donald como siempre cautiva al público con su voz.

Los precios serán: 15 cts., por la tarde luneta y 20 cts., por la noche. Niños a todas horas 10 cts.

Mañana: «día de la risa» se exhibirán dos películas a cual más hilarantes: Un día en las carreras», por los hermanos Marx, y «Allá en el lejano Oeste», el último «hit» cómico del Gordo y el Flaco.

REINA: «COMO SE ENGAÑA A UN MARIDO»

«El Corsario Negro», es un drama de aventuras, pasiones amorosas y heroicas donde la imaginación vive un momento una época romántica e histórica plena de emoción en sus roles maravillosos. Una trama bellísimo, en que el valor, el odio, el amor, el sacrificio y la venganza tejen una malla de insuperable sensacionalismo. Interpreta a «El Corsario Negro» Ciro Verratti. Por fin llegó al Reina las películas que tanto los maridos como los amantes esperaban: «Cómo se engaña a un marido». Maridos, esposos, amantes, jóvenes, todos pero todos tienen la obligación de ver esta graciosa película que interpreta Elsa Merlini y Víctor de Sica. Es una intrigante comedia de amor llena de situaciones cómicas.

Los precios de hoy serán de 15 cts., la luneta hasta las 6:30 y 20 cts., después la cómoda tertulia familiar 10 cts.

Mañana: «Nobleza Baturra» y «Morena Clara». El jueves. «Carrusel del 38».

RIALTO: «NOCHE DE BOHEMIA»

¡Magnífico! es el programa que ofrecen para hoy al público las carteleras de «Rialto». Comenzando desde las dos y cuarto de la tarde presenta la simpatiquísima producción de Herbert Marshall y Barbara Stanwyck titulada: «Después de aquella noche» de fino y entretenido argumento; la otra película de hoy tiene por título: «Noche de bohemia» de trama realmente original y «chispeante» interpretada por admirable reparto, encabezado por Ray Milland, Miriam Hopkins y Walter Abel. Completan el programa una divertida comedia titulada: «Fiesta en Paz», una curiosa revista de deportes y el estreno en Cuba del Noticiero Metrotone Hearst, con los últimos acontecimientos mundiales.

Precios: 20 cts., mayores hasta las 5:30 y 30 cts., después. Niños 15 cts.

Mañana: Gene Raymond y Harriet Hilliard en la lujosa y bella producción musical titulada: «Capricho Galante» conjuntamente con «La Rancherita» por John Real y Harry Carey.

LARA: «EL HONOR DE LA FAMILIA», 10 CTS.

Dos estrenos magníficos brinda hoy a sus favorecedores el simpático y confortable cine de las familias Lara, de Prado y Virtudes, con el teléfono M-2421, rigiendo siempre el más popular precio.

En función continua de 2 de la tarde a 11:30 de la noche se exhibirá revista, comedia, estreno de la magnífica, regia, interesante super producción «El honor de la familia», con Lionel Marrymore, Cecilia Parker y otras estrellas y estreno de la divertida, original super comedia «Un día en las carreras» con los populares hermanos Marx.

Precio: 10 cts., la luneta a todas horas. Entre y salga cuando quiera.

Mañana: «Escuela de secretarias» y «El dinero no lo es todo».

PRADO: «GRAN HOTEL» Y «SARATOGA»

Para hoy anuncian las carteleras del elegante Teatro Prado, en su acostumbrada matinée de 2 y tandas de 5, y 8.15 dos grandes producciones primeramente la obra inmortal de Vicky Baun «Gran hotel» con un reparto estelar nunca visto, Greta Garbo, Joan Grawford, John Barrymore, Wallace Berry, Lionel Barrymore, y otros y la última producción de la inolvidable actriz Jean Harlow, «Saratoga» con el gran actor Clark Gable.

Los precios serán los de siempre 10 cts. Mañana matinée a las 2, y tanda a las 5, con el bello romance de Bárbara Stanwyck «La reina del circo» y la divertida comedia «Hoy sí, mañana no» por Wheeler y Woolsey. Por la noche a las 9 en punto función perteneciente a la Institución Hispanocubana de Cultura exhibiendo la gran joya «9 días reina» y cartones y revistas.

El Jueves nuevamente una de las joyas más grandes del año «Prisionero de Zenda» por Ronald Colman y «Hombre o ratón» por Eddie Cantor.

VERDUN: FUNCION POPULAR

Hoy rigen precios populares en este moderno teatro a base de 10 cts luneta hasta las 6.30 y 15 cts después. La tertulia 5 cts las damas y los niños y 10 cts los caballeros. En función continua desde las dos de la tarde se presentará un valioso programa español teniendo como película principal la más bella producción del cine mexicano: «Jalisco nunca pierde» en la que el formidable cómico Chaflán López alcanza uno de sus mayores éxitos. La otra atracción del programa es le emocionante cinta en español titulada «Hoy comienza la vida» con Pedro Armengol. Completándose con el Noticiario Universal y un gracioso cartón.

Mañana Luis Sandrini el as de los cómicos argentinos en la estupenda comedia de Carlos Arniches, «La casa de Quirós» y «La llaga».

ACTUALIDADES: «ENTERRADOS VIVOS»

Formidable es el programa que anuncia hoy el favorito cine Actualidades, de Monserrate 8 y 10, a diario tan favorecido por las familias.

En función continua de 2 de la tarde a 11 y 30 de la noche se pasa por la pantalla gigante, rigiendo precios populares revista, comedia, estreno de la formidable, emocionante producción «Enterrados vivos» con Jean Muir y Barton Mc Lane y estreno de la grandiosa, soberbia producción «Dr Sócrates» con el gran actor Paul Muni.

Mañana: «Vencido por el amor o Pepé le Mokó» con Jean Gambin y «Ya tiene comisario el pueblo» con Irusta-Fugazot-Demare.

LIRA: «RITMO LOCO» Y «EL ADIVINO»

El más precioso programa, con dos simpáticas películas es el que anuncia hoy el confortable y céntrico cine familiar Lira, de Industria y San José, con el teléfono M-4474, cuya sala se verá concurridísima.

Hoy en su función continua, siempre comenzando a la 1 y 30 de la tarde se exhibirá revista, comedia, estreno de la maravillosa, regia, bella joya musical «Ritmo loco» con Ginger Rogers y Fred As- «Mundos individuales» y «El lirio dorado».

taire y estreno de la jocosísima super-comedia de largo metraje «El adivino» creación del popular cómico Joe E. Brown (Bocaza).

Precios: mayores 10 cts. hasta las 6 y 30 y 15 cts. después. Los niños 5 cts. a todas horas. Entre y salga cuando quiera.

Mañana: homenaje a Claudette Colbert, la bella francesita con

MAJESTIC: «NO BASTA SER PADRE»

Grandioso programa de variedades es el que presenta hoy el cómodo y elegante teatro Majestic de Consulado 116 Telf. M-4477 comenzando el programa a las 2 en punto por el orden siguiente: carton, comedia y revista, en la pantalla, Janes Whiters y Tony Martín en la simpática comedia «La diablilla» se exhibe también «El misterioso Mr. Moto» por Peter Lorre, Virginia Field y Thomas Beck y como complemento, en la escena, reaparición de la Compañía Otero-Arredondo.

La variedad actuará por el orden siguiente: Números de bailes, por Etelvina Pérez, números de canto por Carmita Arredondo, y presentación de la gran Tonadillera «Imperio Africana» (superior a Imperio Arentina). La Compañía Otero-Arredondo en el apropósito cómico que lleva por título «No basta ser padre». No pierda la oportunidad de verla. Este prorama se repite en tanda de 5 y por la noche a las 8 y 15.

Nota. La variedad actuará a las 3.00 p. m. y a las 10 p. m.

Precio: Luneta o Preferencia antes de las 6 y 30, 10 cts. despues 15 cts. Tertulia con cómodas butacas, damas y niños 5 cts, caballeros 10 cts.

Mañana: «La Luciérnaga» por Jeanette Mc Donald y Allan Jones.

FLORENCIA: SERA EL TEATRO PREFERIDO

Una agradabilísima sensación de lujo y confort experimentará usted cuando vea el nuevo «Florencia». Max Borges, el renombrado arquitecto, se anota un nuevo triunfo por el arte desplegado en la construcción y ornamentación de este nuevo Coliseo. Ernest P. Smith, el conocido empresario propietario del Circuito de su nombre, no ha omitido ningún detalle, para que este cine pueda compararse con los mejores de la Habana. La inauguración no se hará esperar, seguramente será en esta semana, esté al tanto, probablemente mañana le diremos el día exacto y la película que merecerá el honor de estrenarlo.

INFANTA: «HOMBRES OCULTOS»

Infanta, del circuito Edeberto de Carrerá de Infanta y Neptuno telf. U-3700, ofrece un soberbio y atractivo programa con dos regias producciones, teniendo como principal «Hombres ocultos», con Jack Holt, y Wynne Gibson; un drama de heroícos defensores de la justicia protegidos por sus imponentes ametralladoras de mano... de hombres que no le temen a la muerte... le sigue en turno la cinta que lleva por título: «La pícara puritana» con Irene Dunne y Cary Grant, una estupenda comedia, una verdadera comedia para reír hasta reventar; completa el programa el Noticiario Fox y el cartón en colores «Motín en cubierta». Los precios de hoy son: hasta las 5 y media luneta mayores 20, Niños 15, Tertulia 10, después luneta mayores: 30 cts niños 15, tertulia 15, niños 10.

Mañana: «Baccara» y «Yoshiwara»

4 CAMINOS: PRESENTACION DEL TIO LAMPARITA

El Teatro «4 Caminos» de Belascoaín 637, preferido de todas las familias por su pantalla gigante, proyección de alta intensidad, comodidad, confort y las 2000 localidades que hoy no le alcanzarán para acomodar a sus favorecedores que desde hace días no cesan de llamar por el teléfono M-3676 preguntando en qué turnos se presenta el «Tío Lamparita» (Carlos Orellana) conjuntamente con su mejor película «No basta ser madre» programa que completa la super-producción «El goce de la venganza» en la que toman parte Ralph Morgan y Lois Borden.

Acuda hoy temprano al gran Coliseun de 4 Caminos para ver tan fenomenal programa y al «Tío lamparita» en los turnos de 5 y media de la tarde y 10 de la noche quien le deleitará cantando, tocando piano, guitarra y sus múltiples cualidades artísticas. No por esto se alterarán los precios de 15 cts, de 2 a 6 y media y 20 después. Niños a todas horas 10 cts. y la comodísima tertulia familiar 10 cts a todas horas.

Mañana: la mejor producción rusa «Tres mujeres» que estuvo suspendida durante seis meses y completa el programa la película que llega al corazón «Abnegación» en español.

VIVES: «CARROUSELL DE 1938»

«Carrousel de 1938» es una de las comedias musicales que más comentarios han despertado en la crítica americana, y donde se lucen un grupo de artistas de la radio y la escena, entre los que despuntan, Mischa Auer, Alice Brady, Jimmy Savo, Louise Fazenda y Bert Lhar; «Carrousel de 1938» se estrena hoy, en tandas elegantes de 5.15 y 9.30, en el coquetón cine Vives, del Vedado, teléfono F-3128, del circuito Edelberto de Carrerá, cubriéndose los turnos de 4 y 8.30, con «Hay rubias peligrosas» por Nan Gray.

Mañana, «Capricho galante« por Gene Raymond, y «Noche de Bohemia», por Mirian Hopkins.

El Jueves: Simone Simon en «Ojos Negros» y «Baccara» por Marcelle Chantal. El Viernes: «El cabaret del escándalo» por John Barrymore» y «La suerte la perseguía» por Jean Asthur.

GRIS: «EL HIJO DE ALI BABA» (PRE-ESTRENO)

Día de gala es el de hoy en el elegante y moderno cine «Gris», de Baños y 17, en el Vedado, con el teléfono F-4292, el favorito de las familias.

Hoy, en tanda a las 4 y 8:15 se exhibirá la soberbia super comedia, plena de gracia a las 4 y 8:15, se exhibirá la soberbia super comedia, plena de gracia «Peligrosamente tuyo», creación de César Romero y Philips Brooks.

A las 5:30 y 9:45, en tandas elegantes se exhibirá revista, la variedad «Capricho italiano» y regio preestreno en el Vedado de la grandiosa, espectacular super comedia «El hijo de Alí Babá», la última gran creación del popular cómico Eddie Cantor y la espiritual June Lang.

Precios: mayores 20 centavos en la tanda y 30 centavos por la noche. Los niños 15 centavos y la tertulia 10 centavos a todas horas.

Mañana: «Así es mi tierra», con Cantinflas y Medel y «El amor de un extraño», con Ann Harding.

MODERNO: «ESCIPION, EL AFRICANO»

Hoy sube por última vez la espectacular producción que con tanto éxito se viene exhibiendo. «Escipión el africano», de Camilo Piloto, Aníbal Ninchi; y el estreno Republic titulado «Plata en la luna», de Roger Prior, Grace Bradley; el cartón-comedia «Ave César» y una «Revista semanal» Hasta las 6:30, veinte centavos; después 30 centavos. Niños 15 centavos. Tertulia familiar 15 centavos a todas horas.

Mañana: lunetas 10 centavos hasta las 6:30, con un interesante programa. «Centinela alerta», de Angelillo y Ana María Custodio y «Mazurka» o El derecho a matar», de Pola Negri y Paul Hartmann.

El viernes 11, sábado 12 y domingo 13 «El bastardo», con J. Martínez Casado, María Luisa Zea.

NORMA: «LO ENSEÑARON A MATAR»

Joan Crawford, Clark Gable, Franchot Tone, Spencer Tracy, Fred Astaire y otras populares estrellas figuran en las carteleras del confortable y elegante cine «Norma» de Concha y Luyanó, con el teléfono X-2321, que ofrece hoy un programa regio.

En tanda y noche se exhibirá revista, estreno de la preciosa, regia joya musical «La bailarina», con Joan Crawford, Clark Gable y Fred Astaire y otras estrellas y estreno de la soberbia, estupenda, formidable super producción «Lo enseñaron a matar», con Franchot Tone, Spencer Tracy y otros.

Precios: damas y niños 5 centavos y caballeros 10 en la tanda y otros.

Precios: damas y niños 5 centavos y caballeros 10 en la tanda y mayores 10 centavos y niños 5 por la noche.

Mañana: «El vampiro humano» y «Mazurka», con Pola Negri.

WILSON: «BESOS BRUJOS» Y «AYUDAME A VIVIR»

«Wilson», en Belascoain y San Rafael, U-5863, 10 centavos de 1:30 a 6:30 y 15 centavos después. Niños 10 centavos a todas horas.

Hoy, tarde y noche (función homenaje a Libertad Lamarque); estrenándose la revista semanal (Fox sound New); la comedia musical, toda en preciosos colores «Lluvia de estrellas» y las super atracciones, «Besos brujos», magnífica film argentina, interpretada por Floren Delbene y la eximia estrella y tanguista, «Libertad Lamarque; y «Ayúdame a vivir», la producción cumbre de esta encantadora estrella.

A las 5 p.m. «Besos brujos» y «Ayúdame a vivir», por Libertad Lamarque.

Mañana: La vuelta de Rocha», colosal producción argentina, interpretada por Mercedes Simone, Tito Lusiardo y Hugo del Carril y «Capitanes intrépidos», sensacional y emocionante producción, interpretada por Freddie Bartholomew, Spencer Tracy y Melvyn Douglas.

El jueves: «Espía de Napoleón», regia producción extraordinaria interpretada por Richard Barthelmess y «Yoshiwara».

MAXIM: «CENTINELA ALERTA» CON ANGELILLO

Uno de los más formidables programas en español que combinarse pueden, es el que brinda hoy el elegante y favorito cine de las familias «Maxim», de Ayestarán y Bruzón, con el teléfono U-7049, tan concurrido a diario por las familias.

Hoy, en tanda elegante y función nocturna, se pasa por la pantalla gigante, revista, comedia, estreno de la maravillosa, regia, preciosa joya musical en español «Centinela alerta», creación del popular cantaor Angelillo, el rev de la copla, con Ana María Custodio y Mari Tere y estreno de la preciosa, regia joya en español «El secreto de Ana María», con Lina Yegros.

Mañana: «Los candelabros del emperador» y «La casa de Quirós».

INGLATERRA: «BESOS BRUJOS»

«Inglaterra», en San Rafael y Consulado, M-5527; 10 centavos de 1:30 a 6:30 y 15 centavos después. Niños 10 centavos a todas horas.

La mejor proyección y el más perfecto sonido de la Habana, con el nuevo equipo sonoro «Sincrofilm Philips» con pantalla de cristal.

Hoy, tarde y noche, la revista semanal (Fox Sound New); y la comedia musical toda en preciosos colores «Lluvia de estrellas» y las superproducciones «Besos brujos» y «Ayúdame a vivir» ambas por la eximia estrella argentina Libertad Lamarque, con Floren Delbene.

A las 5 p.m. «Besos brujos» y «Ayúdame a vivir», por Libertad Lamarque, con Floren Delbene.

Mañana: «La vuelta de Rocha», estupenda producción toda en español, por Mercedes Simone, Tito Lusiardo y Hugo del Carril y «Capitanes intrépidos», sensacional y emocionante producción, interpretada por Freddie Bartholomew, Spencer Tracy y Melvyn Douglas.

El jueves: «Espía de Napoleón» regia producción extraordinaria interpretada por Richard Barthelmess y «oshiwara».

CUBA Y ROJO: MAGNIFICOS PROGRAMAS

Un programa regio, todo en español, es el que ofrece hoy el confortable y elegante cine familiar «Cuba», de Suárez y Corrales. En tanda a las 5 y nocturna a las 8:15, se exhibirá revista, comedia, estreno de la soberbia, regia joya en español «Malditas sean las mujeres», creación de Adriana Lamar y Ramón Pereda y estreno de la bella, original producción en español «La llaga», con María L. Zea y René Cardona. Precios: damas y niños 5 centavos y caballeros 10 en la tanda y mayores 10 centavos y niños 5 por la noche. Mañana: «Mujeres de hoy» y «Chicos de la prensa».

Las carteleras del simpático y favorecido cine familiar «Salón Rojo», de Monte y Antón Recio, ofrecen hoy un programa soberbio. En tanda a las 5 y nocturna a las 8:15, se ezhibirá revista, comedia, estreno de la estupenda, colosal, emocionante film «El misterioso Mr. Moto», creación de Peter Lorre.

Precios: damas y niños 5 centavos y caballeros 10 en la tanda y mayores 10 centavos y niños 5 por la noche. Mañana: gran programa.

UNIVERSAL: «EL ALMA DEL BANDONEON»

Una de las más preciosas joyas de Libertad Lamarque figura en el programa combinado para hoy en el predilecto cine «Universal», de Egido entre Muralla y Sol.

En función continua de 1 a 11 de la noche se pasa por la pantalla gigante, revista, comedia, estreno de la maravillosa, regia, preciosa joya argentina con bellos tangos «El alma del bandoneón», creación de Libertad Lamarque y estreno de la grandiosa, regia, lujosa super joya «Las perlas de la corona».

Precios: damas, niños y tertulia 5 centavos y caballeros 10 hasta las 6:30 y mayores 10 centavos y niños y tertulia 5 centavos después.

Mañana: «La senda del peligro», con Big Boy Williams y «El diamante fatal», con Frankie Darro.

BELGICA Y VIOLETA: INTERESANTES ESTRENOS

Gran programa de estreno para hoy en «Bélgica», el cine de las familias, tanto en matinée como en tanda y noche. Se estrenarán las interesantes producciones «Romance y riqueza», por Gary Grant y Mary Brian y la gran producción en español por Chaflán y Andrea Palma titulada «Redención» o «Aves sin rumbo», obra maravillosamente interpretada y de gran argumento. Las damas solo pagarán en matinée y tanda cinco centavos. Mañana: episodio 4 de «El nuevo Robinson Crusoe», «Primavera» por Jeanette Mac Donald y «Llovida del cielo», por Stan Laurel y Oliver Hardy. El jueves 10 «El gran gallo», por la pandilla, «El prisionero de Zenda».

Un interesante programa para hoy en este cine de Monte y Rastro. En todos sus turnos se pasarán: «La fórmula secreta», por William Boyd y «Cielo prohibido», por Charles Farrell, comedias y cartones. Los precios son populares para hoy. Mañana: episodio 4 de «El nuevo Robinson Crusoe», «Don Quintín el amargao» y «La hermana de San Sulpicio». Precios populares.

CRONICA CATOLICA

ACTOS CATOLICOS QUE SE ANUNCIAN PARA MAÑANA EN LAS DIVERSAS IGLESIAS

En la iglesia del Santo Cristo

Los miércoles de Santa Rita de Casia en preparación a la Resurrección gloriosas del Señor con el siguente programa:

A las seis y treinta, siete, siete y treinta, ocho y nueve de la mañana, misas de comunión general en el altar de la Santa.

Después de las misas de ocho y nueve, el párroco Padre Fray Claudio García, O. S. A. dirigirá las preces de la novena de Santa Rita y dará a besar su reliquia.

A las cinco de la tarde y a las 8 de la noche, exposición de Su Divina Majestd, estación, Rosario, lectura de gracias y peticiones, sermón por el R. P. Fray Lorenzo S. Spirali, O. S. A. cánticos ejercicio de la novena, bendición eucarística, himno de Santa Rita y veneración de su Reliquia.

Se invita a sus devotos.

En la iglesia Nuestra Señora de la Caridad

Después de la misa de las ocho y treinta de la mañana, Vía Crucis cantado.

El Jubileo Circular

En la iglesia parroquial del Cerro, el Jubileo Circular.

La misa del Sacramento a las 8 y treinta de la mañana.

A continuación, la exposición de S. D. M.,

A las cinco de la tarde, Santo Rosario, visita a Jesús Sacramentado, bendición y reserva.

En la capilla San Agustín

En la capilla de San Agustín, sita en la calle quince entre doce y catorce en el reparto la Sierra, los miércoles de Santa Rita:

A las siete y cuarto de la mañana, misa, comunión, plática, preces de la novena y veneración de la Reliquia de la Santa Abogada de imposibles.

En la iglesia de los P. Claretianos

A las siete y treinta de la tarde, rosario, vía crucis cantado y plática.

En los demás templos.

Santo Rosario, lectura espiritual y visita a Jesús Sacramentado.

Los quince jueves en la Parroquia del Vedado.

El jueves diez del actual, darán comienzo los quince jueves en la iglesia parroquial del Sagrado Corazón de Jesús del Vedado con el siguiente programa:

A las nueve de la mañana misa solemne y bendición del Santísimo.

A las cinco exposición del Santísimo, Rosario, ejercicio de los quince jueves, sermón, cánticos, bendición y reserva.

Los sermones a cargo de los Padres dominicos fray Zacarías Minguez P. Pablo del Olmo.

El vía crucis en la parroquia del Vedado

Los viernes de Cuaresma en la iglesia parroquial del Vedado Vía Crucis, después de la misa de nueve de la mañana y a las cinco de la tarde:

Vía crucis en la parroquia de Bauta

En la iglesia parroquial de Bauta sita en Hoyo Colorado, todos los viernes de Cueresma, vía Crucis cantado a las siete y treinta de la tarde.

Los trece solemnes martes de San Antonio de Padua.

La devoción predilecta de los devotos de San Antonio, la de los trece martes, comienza en la iglesia de San Francisco, sita en Cuba y Amargura, el martes quince del actual, con el siguiente programa:

A la mañana, misa de comunión, a las 7.30, misa solemne, sermón, procesión y bendición de los enfermos a las nueve.

A las cinco de la tarde exposición del Santísimo, sermón, ejercicio, y bendición eucarística, veneración de su reliquia.

El director de la Pía Unión de San Antonio de Padua R. P. Fray Guillermo Basterrechea, O. F. M., invita a estos solemnes trece martes.

Los quince jueves del apostolado de la Oración de la iglesia de Reina

El apostolado de la Oración de la iglesia de Reina, dará comienzo el día 17 del actual, a los quince jueves eucarísticos en preparación a la fiesta anual del Corazón de Jesús.

El director P. Esteban Rivas, S. J., invita a tan solemnes cultos eucarísticos.

Nuevo ruego.

De nuevo volvemos a rogar a los encargados de los templos y a los directores, presidentes de los cultos y fiestas, nos remitan con anticipación los programas referentes a los mismos, para ser publicados para conocimiento general de los fieles.

Pueden enviarlos a este Diario o a Florida 21, a nombre de Gabriel Blanco.

TOMA DE POSESION DE LA UNION 27 DE LA SOCIEDAD DE CABALLEROS CATOLICOS

Con gran brillantez tomó posesión, la nueva directiva de los Caballeros Católicos de la Unión 27.

A las cuatro de la tarde se celebró Junta directiva con numerosos socios.

Se dió lectura al acta de la sesión anterior, que fué aprobada. Lectura de varias comunicaciones por el presidente señor J. Friguls.

Se tratan luego asuntos generales.

A las cinco se constituyó la presidencia.

El señor Friguls pronuncia un sentido discurso como presidente saliente.

Seguidamente da posesión al presidente electo señor Nicolás Izquierdo, que ya lo fué en otro período.

Habla el señor Izquierdo, haciendo una apología del presidente saliente señor Friguls, y pide se cumpla el acuerdo de la última junta nombrando al señor Friguls primer presidente de honor.

Este se opone a tal acuerdo, puesto que, según él, no reúne méritos para tal honor.

El señor Friguls dice: Se hizo eso sin mi consentimiento, pero el auditorio puesto de pie lo proclama y aplaude.

Sr. Friguls: «ante la mayoría hay que acatar sus acuerdos».

Presidieron este acto los P. P. Guillermo Basterrechea, en representación del Consiliario P. Aranguren que estaba ausente, P. José Sarasola, P. Evaristo Echevarria, gran amigo de los franciscanos de la provincia de Cantabria, los presidentes entrante y saliente, el señor Antonio Alegría, Gran Caballero del Consejo San Agustín y el señor La Rionda, también miembro de éste Consejo.

Terminado el acto se sirvió un delicado ponche y bocaditos.

Forman la nueva directiva de la Unión 27:

Presidente: Nicolás Izquierdo.
Vice: Julio Morales Gómez.
Secretario: Eduardo A. Menéndez.
Vice: Juan E. Friguls.
Tesorero: José González Saavedra
Vice: Ramón Purón.
Abanderado: Demetrio Alvarez.
Vice: Benito Batet:
Vocales: José Vela, Manuel Mendoza, Lino Martínez, Manuel Merchán, Manuel Purón

Se leen varios informes entre ellos el de tesorería por el popular José G. Saavedra, tesorero reelecto.

Seguidamente a pesar de su oposición se entrega al señor Friguls un pergamino como presidente de Honor y cuando él estaba haciendo uso de la palabra dando las gracias el estimado tesorero José González Saavedra dice «Vuelvan la vista a la izquierda» el público mira y ve un artístico cuadro al óleo del señor Friguls, trabajo de un hermano de la Unión 27.

Asistió un numeroso concurso de damas y señoritas.

Felicitamos a los C. Católicos de la Unión 27 y muy particularmente a la nueva directiva, a la cual deseamos mucho éxito en su gobierno.

EL TRASLADO DE LA IMAGEN DEL NAZARENO SE LLEVO A CABO MUY SOLEMNEMENTE

Siguiendo la tradicional costumbre de años anteriores, la venerada imagen de Jesús Nazareno del Rescate de Arroyo Arenas, se trasladó procesionalmente el martes de Carnaval para la iglesia parroquial del Cano, donde permanecerá hasta el 17 de abril que retornará a su Ermita.

A las seis de la tarde partió de la Ermita en hombros de sus devotos siendo acompañada por tres mil personas portando luces de cera, presididos por el párroco Padre José R. Rozas, acompañado por los Padres Lcdo. Luis Saenz de Hontaneda, Párroco de Santa María del Rosario, y José María Fernández Gayol, de Bauta y el Caballero del Santo Sepulcro y Comendador de la Orden de San Gregorio el Magno, Ilustrísimo Señor Gabriel Angel Amenábar.

Durante el recorrido de dos kilómetros que separan al Cano de Arroyo Arenas, se cantó solemnemente el Santo Rosario y piadosos motetes, acompañados por la banda Municipal de Marianao, bajo la dirección de su director, el maestro señor Felipe Palau Jr.

Las campanas de la Ermita y las de la iglesia del Cano repicaron durante el paso de la imagen de Jesus Nazareno de uno a otro lugar, surcando el espacio los voladores.

El orden procesional estuvo a cargo del Capitán señor Higinio Borbonet, sargento Francisco Delgado y varios vigilantes de la policía de Marianao.

El espectáculo resultaba hermosísimo a lo largo de la carretera.

A las ocho de la noche hacía su entrada en la iglesia del Cano la imagen en tono artísticamente engalanado y profusamente iluminado con luz eléctrica.

Los devotos de Jesús Nazareno, experimentaron una sorpresa sumamente agradable, al ver la iglesia parroquial del Cano, ampliamente reformada por iniciativa del actual Párroco Manuel Rodríguez Rozas. Este desde la cátedra sagrada, expresó en nombre de Jesús Nazareno su gratitud a los millares de fieles que habían tomado parte en la procesión invitándoles de una manera especial a los solemnes viernes de Cuaresma, los cuales se ajustarán al siguiente programa:

A las ocho y treinta de la mañana, misa de comunión.

A las nueve y treinta misa de ministros, cantada por el coro de la señora Blanquita Fernández de Castro acompañado por el maestro Pedro Pardo.

A las seis de la tarde solemne Vía Crucis, por las calles del pueblo El Cano, con piadosísimos cantos populares, bajo la dirección del organista señor Tomás de la Cruz,

Terminado el Vía Crucis, sermón.

Todo fiel, que desee contribuir a este culto, debe entregar su limosna al Párroco.

Dadas las gracias por la grandiosa manifestación de fe y amor a Jesús Nazareno, hace la presentación de las obras de reforma y reparación llevadas a cabo, dando las gracias en nombre de Jesús Nazareno a cuantos han contribuído con sus limosnas a costear los gastos de estas obras. «pero debo advertiros, que aún dicha reforma y reparación no están terminadas, esperando poder efectuarlo con la protección del Divino Nazareno y nuestra cooperación.

Espero, pues, finalizar los planes que tengo trazados sobre esta segunda morada de Jesús Nazareno.

Después del canto solemne de la salve los fieles desfilaron por la amplia sacristía del templo, felicitando al Padre Rozas por la transformación de la vieja iglesia del Cano en un templo amplio y artístico.

Las obras ejecutadas serán bendecidas e inauguradas el próximo viernes, celebrándose con tan plausible motivo solemne función religiosa.

En la casa rectoral fueron atentamente obsequiados Clero, Prensa, Policía, el señor Gabriel Angel Amenábar y otras distinguidas personalidades por el Párroco, su amantísima madre y hermanos.

Nuestra felicitación al Padre por su diligentísimo celo en propagar la devoción a Jesús Nazareno y mejorar sus moradas.

DOS FALSOS EMPLEADOS DE LA SECRETARIA DE O. P. ASALTAN Y ROBAN UNA CASA DE FAMILIA

Dos falsos empleados de la Secretaría de Obras Públicas realizaron en la mañana de ayer un audaz asalto y robo en la casa número 5, altos, en el Cerro residencia de los esposos de nacionalidad extranjera Cecilia Gressner y Alejandro Gressner, químico de una fábrica de manteca situada en esta capital.

Según aparece de las actuaciones iniciadas por el Comandante Vega y el teniente Pedro Díaz, al mando de la Décima Estación, la señora Gressner se encontraba en su domicilio en unión de la criada Inés María Quesada, cuando sintió que tocaban a la puerta al ser informada por los dos individuos que lo realizaban que venían a arreglar las llaves de la casa, no tuvo inconveniente en franquearles la entrada, ya que los desconocidos vestían los trajes usuales por los empleados de la mencionada dependencia del Estado. Una vez en el pasillo, uno de ellos, el que iba delante se armó de un revólver que extrajo de la maleta que llevaba y apuntándole a la cabeza la amenazó con matarla si pedía auxilio, acto seguido la amarraron ambas manos al cuerpo y con unos pañales de su pequeña hija la amordazaron.

Convencidos los asaltantes de que la señora Gressner no podía moverse ni solicitar auxilio alguno, se dirigieron a la cocina donde se encontraba la criada Inés María, amarrándola y amordazándola también.

Inmeditamente los malhechores comenzaron el saqueo, desvalijando los escaparates y demás muebles de la casa y luego de apoderarse de 52 pesos, de algunas prendas y objetos de valor, se dieron a la fuga, dejando a ambas mujeres en las condiciones arriba citadas.

Providencialmente llegó a la casa Antonio Alvarez Rodríguez, de 24 años de edad y vecino de Cruz de Padre doce, que diariamente acude a la misma para vender frutos menores, logrando subir debido a que los fugitivos en su huída, dejaron abierta la cancela y la puerta de la calle, y al darse cuenta de lo ocurrido, después de libertad a la señora Gressner y su doméstica, dió cuenta a la policía.

La policía ha comenzado sus investigaciones para localizar a los autores del hecho, dando cuenta con lo actuado al Juez de Instrucción de la Sección Cuarta.

C A R D E N E N S E

EN EL TENNIS

El baile del 12

Noche de gala.
El 12 de marzo.
Marcará esa fecha para el Cárdenas Tennis Club una noche más de glorias infinitas en aquel recinto que allá en el Paseo de las Quintas es edén paradisiaco rodeado de jardines de frondosos arbolillos y de guirnaldas de amapolas, que bajo el palio de los cielos, sus saraos son siempre festivales de alegrías y de ensueños.
Todo se prepara.
Todo se organiza.
Bebé Larrieu y su Directiva tienen puestas sus miradas en el baile del 12 de marzo.
Basta decir esto,
Presagio de noche ideal.

El doctor Juan de Rivero

De días el martes.
El distinguido galeno.
Celebra su onomástico en esa fecho del 8 de marzo, San Juan de Dios, patrono de Cárdenas, el inteligente y elogiado médico doctor Juan de Dios Rivero y Vasconcelos.
Se verá halagado ese galeno.
Que es querido por todos.
El doctor Rivero, afable, servicial, bondadoso y sincero, es un amigo que hace años tiene mi mejor distinción.
Se lo he demostrado siempre.
En todas las oportunidades.
Ahora, al aproximarse la fecha de su santo, yo quiero desearle las mayores satisfacciones al lado de su esposa y demás familiares.
Pase un día feliz.
Muy alagado.

De días

Un amiguito.
El pasado sábado.
El simpático Eusebito Vadillo Iturrioz, uno de los hijos de los distinguidos esposos señora Juana Catalina Iturrioz y el señor Alberto Vadillo, de nuestro alto comercio, que en esa fecha del 5 celebró su santo.
Tuvo halagos y mimos.
Satisfacciones mil.

La boda del viernes

Acto elegante.
La boda del viernes.
Enlace nupcial que unió en nuestro templo principal a la elegante señorita Hilda Márquez Ibarreche y al correcto y laborioso joven Manolo J. Alvarez Luiñas, empleado de confianza de las oficinas del ingeniero Raúl Castro y destacado atleta de basket ball del Club Deportivo de Cárdenas.
Fué primero el acto notarial.
En horas de la tarde.
Actuando de notario el simpático doctor Ernesto Castro Larrieu, mi querido amigo. Fueron los testigos los señores Enrique C. González, Antonio Vázquez, Angélica López y Andrés Márquez.
Solemne el acto religioso.
A las 9 de la noche.
Apadrinaron esa ceremonia, en la que ofició el Reverendo Padre Federico Martínez, querido Cura Párroco, la señora Evarista Luiñas viuda de Alvarez, madre del novio, y el señor Julio Márquez, padre de la novia.
Cuatro los testigos.
Que citaré.
Los señores ingenieros Ra... tro y Julio Hernández Esc... José Fortuño y Billy Fern...
La novia lucía atrayente.
Con bonito traje.
De crepé de seda fué con... do por la señorita Carola M...
Partieron los nuevos esposos... capital, donde disfrutan de l... de miel.
Lléguenles mi enhorabuena.
Con mi felicitación.

Víctor García

Un saludo.
Que envío afectuoso.
Es para el simpático Víctor... cía, uno de los altos jefes... C. M. Q. que a menudo visita... Perla del Norte atraído por... catos que encierra nuestra... encantos que seducen y emb...
Un abrazo para Víctor.
Que sabe conquistar afectos.

La boda de ayer

Boda simpática.
En la intimidad.
Esa de la linda Blanquita... delicada belleza, y el buen... Cecilio Hernández Quintana... acaban de unirse para siempre... las ilusiones del más santo y... de los amores.
Me reservo la reseña.
De acto tan elegante.

En la Quinta Asturias

La fiesta del sábado.
Baile de mamarrachos.
A beneficio de los Veteranos... ofrece el Club Asturias y será... nizada por la Orquesta Rivero... la Habana, y «Juventud Ar... de Cárdenas.
Noche de alegrías.
Allá en Mijala.

En «La Progresiva»

De fiesta el viernes.
En gran júbilo.
Se celebró allí con alegría... toria obtenida por sus much... al ganar en la Habana en... ball, obteniendo el título de... peones nacionales de la Serie... tercolegial.
Hubo entusiasmo.
Abundaron los cheers.

Dos años

Cumpleaños.
De linda bebita.
Dos años acaba de cumplir... tierna Bebita Mendiola, hija de... apreciados amigos la señora... ción Joaristi de Mendiola y... ñor Martín Mendiola, acre... comerciante local.
Saludo a esa bebita.
Con mi felicitación.

Un saludo

Que envío tarde.
Pero que no olvido.
Es para la apreciada señora... simira González viuda de Mo... el pasado viernes celebró su... pleaños.
La pasó halagada.
Entre satisfacciones.

«Cárdenas Social»

Al salir.
De un día a otro.
Todos esperan a «Cárdenas... cial», la revista chic cardenense... vendrá interesantísima en su... derno aniversario.
Número selecto.
Que ya se termina.

Francisco González Bae...

R E G L A N A

Un gran baile

De carnaval.
Muy esperado.
Es el que celebrará en todos sus salones nuestro cubanísimo Liceo de Regla el próximo sábado.
Baile de mamarrachos.
Siempre originalísimo.
Y extraordinariamente divertido.
Lo amenizarán la «Orquesta Habana», de Serviá, y el septeto «Bolero 1935», de Tata Gutiérrez.
La siempre entusiasta directiva de la más cubana de todas nuestras sociedades al igual que el pasado año, tiene designado un premio de cinco pesos para el que lleve el disfraz más ridículo.
Sabemos de numerosas y bellas damitas que en esa noche del próximo sábado asistirán escandalosamente feas y ridículas, para no hacer perder la tradicional alegría de esa gran fiesta del Liceo de Regla.
Se bailará en todos los salones y muy especialmente en el popularísimo «Batey».
Evelio Alvarez Bellido de Luna, presidente de la Sección de Recreo y Adorno, me informa que para esa gran fiesta de carnaval del sábado próximo será requisito indispensable la presentación de la invitación por parte de las damas.
Ellas pueden obtenerse todos los días, de ocho a diez de la noche, en la Secretaría social.
Los caballeros, por concepto de guardarropía, abonarán sesenta centavos.
Varias comparsas de enigmáticas encapuchadas propónense «hacer de las suyas» en esa fiesta de caretas, matracas, serpentinas y bullicio...
Será una gran noche.
De imperecederos recuerdos.
Esa del sábado próximo.
En los salones del Liceo de Regla.
Allí es la cita.
Y allí estaremos.

Nuevo domicilio

Me lo brindan.
Unos compañeros en la prensa, muy apreciados:
Esther Valdés de Rodríguez y Carlos E. Rodríguez.
Para la casa número 40 de la calle Martí han trasladado su domicilio.
Y también el del «Grupo Social Reglano».
Encargo tengo de así hacerlo saber a sus numerosas amistades.
Lo que muy gustoso cumplo.

Nueva sociedad

De instrucción, recreo y sports.
La han inaugurado el pasado domingo, con extraordinario éxito, los empleados de los ómnibus de la Ruta seis.
La preside mi muy apreciado amigo Justo Aracil y Ramos.
Tan simpática sociedad tiene su sede en Máximo Gómez número 5.
Para esa fiesta inaugural, que resultó muy animada y concurrida, recibí oportuna invitación.
Y numerosas atenciones.

El próximo sábado

Es el día señalado.
Para la gran fiesta bailable de carnaval organizada por los siempre entusiastas muchachos de la «Alianza Juvenil» de Guanabacoa.
Baile de mamarrachos.
Que será muy concurrido.
Dado el entusiasmo existente para disfrutar del mismo.
Música, alegría y bellas mujeres.
Será la divisa de ese baile carnavalesco.
De la «Alianza Juvenil».

Nota de dolor

Muy sentida.
Ella es la muerte de la muy respetable y virtuosa señora Engracia González Regalado viuda de González, acaecida el pasado sábado.
Su entierro, efectuado en la tarde del domingo, constituyó una gran manifestación de dolor, fiel exponente del afecto que gozaba la extinta en nuestra sociedad.
Numerosas fueron las ofrendas... rales.
Reciban todos sus familiares... muy especialmente su hijo A... González Regalado, concejal... nuestro Ayuntamiento, nuestra... dolencia.
Paz a sus restos.

Muy interesante

Y atractivo.
Es el programa semanal del... pular y coquetón teatro «Regla»...
Helo aquí.
Para hoy martes, estreno de... forastero», en español, por... Zárate e Irma Córdoba y «Ve... por amor», por Jean Garbin y... relle Ballin.
Miércoles 9, a petición, «La... drina del diablo», en español... Jorge Negrete y María F. Ibáñez... «Pies inquietos», por Ben Ly... Joan Marsh.
Jueves 10, a petición, «La... en español, por Santiago Arrieta... Tita Merello, y «El paraíso... amor», por Movita y Warren H...
Viernes 11, «Cómo se engaña... marido», en español, por Elsa... lini y Víctor de Sica, y «Hay... peligrosas», por Noah Beery y... Nan Grey.
Sábado 12, «Escipión el africano»... en español, por Isa Miranda y... bal Ninchi, y «Barreras de f... por Edward Arnold Jr. Gran... née a la 1.30.
Domingo 13, «Escipión el af... no», en español, por Isa Miranda... Aníbal Ninchi. Gran matinée... 1.30 con Noticiario, cartón... dia, estreno del episodio 10... serie «Los vigilantes de la ley»... rreras de fuego», por Edward... nold Jr. y estreno de «La fó... secreta», por Billy Boyd e... Ware.

El Centro Español de Regla

Inicia su temporada de car...
El sábado 19 del presente m...
Será un gran acontecimiento...
Que todos esperan con e... siasmo.

Alejandro PEREZ PERE...

Inspección en Caja de Maternid... de Pinar del R...

Nos ha informado el doctor Co... Calero, Presidente de la Junta C... tral de Maternidad, que los Insp... tores Portilla y Peña están lleva... a cabo una inspección general en... oficinas de la Delegación Provi... de Pinar del Río.

Agregó el doctor Comas que... por objeto dicha designación el... calizar las operaciones y regul... funcionamiento de dicha Delega... dado que se han recibido varias... jas de las obreras acogidas al S... ro de Maternidad.

La inamovilidad del personal asalariado.

«No puede ser separado ningún... pleadu ú obrero sin motivo ju... cado y toda separación deberá ir... cedida del oportuno expediente»... claró, ayer el doctor José E... Sandoval, Asesor Jurídico de la... cretaría del Trabajo, agregando... aunque se dictó una Resolución... pendiendo los efectos de la inam... ilidad del personal asalariado, de... posterioridad, por Resolución del... fe del Estado, se determinó el c... plimiento del Decreto-Ley 276... 27 de enero de 1934.

Con tal motivo las reclamaciones... por desplazamiento deben esta... cerse por el propio interesado o... medio de personal legalmente h... litado ante la Secretaría del... bajo u Oficina Provincial respec... dentro de los 10 días siguientes... la notificación de suspensión.

Terminó diciéndonos el doctor Sa... doval que sólo están exceptuados... los beneficios de la inamovilidad... empleados considerados de conf... za, esto es, los que ejerzan funciones... de dirección o administración... den o custodien fondos o realicen... bores de fiscalización, investigación... vigilancia o inspección por orden... patrono.

M.E.C.D. 2016

AÑO CVI

Para evitar o tratar
LA GRIPE
Use Vd. las verdaderas
PASTILLAS VALDA
vendidas solamente en cajitas

CRONICA HABANERA

EL TE DEL COUNTRY

Uno de los tes más animados de la temporada en el Country Club ha sido el del domingo último.

Plena de animación aparecía aquella gran terraza rodeada de parties y más parties donde se reunían los elementos más distinguidos del mundo habanero.

Hasta las ocho y media de la noche reinó el baile con la orquesta Brito, que ejecutó un selecto programa.

He aquí una relación de los parties.

Citaremos en primer término la mesa de la bella y encantadora señorita Adriana Maduro, que reunía a un grupo numeroso de parejitas festejando su cumpleaños.

Llevaba la mesa un precioso adorno floral, alegre, lindísimo, que fué ejecutado por los artistas incomparables de la «Casa Trías», el jardín del gran mundo.

Era todo a base de alelíes azules y «snapdragons» amarillos.

Un primor.

Con la señorita Maduro y su compañero, el joven Mario Franca, se encontraban más de cuarenta parejas ordenadas así:

Mimí Sánchez y Manolo Bustamante, Cecile Fernández y Roberto Maduro, Nina Gómez y Tony Freyre, María Teresa Gómez Waddington y Juan Luis Bilbao, Peggy Smith y Pancho Alvarez, Lily Chabau y Armando Acosta, Nenita Ariosa y Pedro Pablo Mendive, Elena Franca y Alfredo de Castro, Nonó Larrea y Luis Santeiro, Enita Rayneri y Ramón Antonio Crusellas, Maricusa Larrea y Carlos Martín, Hortensia Colas y Carlie Todd, Adolfina Gelats y José Andrés Rionda, Cristina Gelats y Willy Salazar, Patricia Delgado y Edgar Marchena, Luisa Rodríguez López y Antonio Coroalles, Gloria Barros y Manolín Menéndez, Marta Roces y Frank Marchena, Carina de Posada y Pepe Smith, Rosa María Zaldo y Manolo Santeiro, Loló Suero y Carlos Carrillo, María Kindelán y Paco Mendieta, Lydia Pou y Jorge del Portal, Peggy Coroalles y Bebo Valdés Fauli, Gilda Morales y Betty Montoulieu, Celita Hidalgo Gato y Ricardo Suárez, Gloria Carrillo y Johnny Sabatés, Elisita Montoro y Pablo Rousseau, Flora María Lamar y Enrique Rousseau, Esperanza Suárez y Francisco Aguirre Jr., Gloria Loredo y Frank Senior, Rosita Barraqué y Carlos Fernández, Lydia Lombard y Eduardo Montalvo, Gloria Mencía y Angel Mendoza, Margarita Rayneri y Miguel Fernández Rivera, Ena Senior y Andy Carrillo, Corita Sánchez Agramonte y Roberto Maxwell.

Se completaba el party con los jóvenes esposos Víctor Brandao y Elsa Maduro, la señorita Amalia del Valle y el cronista que suscribe.

Con el Excmo. señor Emilio Edwards Bello, Ministro de Chile, estaban en otro party el general José Martí y Teté Bances, Henry Senior y Elsa Penso, Manolo Rodríguez, Helene Geraci, Lolita Echevarría de Fernández, Pancho Juarrero y Gloria Erdmann, Primitivo del Portal y Justina Monteagudo, Chicho Ariosa y Nina Reyna, Ignacio del Valle y Rosa Perdomo, Rafael María Angulo y Nena Rivero, Tomás Machín y Salomé Sanmatarina, Maurice Labarrere y Henrriette Le Mat, Adolfo Delgado y Luisa Angulo, José Salazar y Lalá Layne y Mr. y Mrs. Walter Fox.

El Ministro de Cuba en Alemania, doctor Aurelio Fernández Concheso y su bellísima esposa Zoila Mulet con el doctor Felipe Rivero y su interesante esposa Bebita Díaz Bridgman.

En otra mesa Ramona Antuña y Camilo G. de Castro y Elsa de Castro y Rogelio Lasa.

Con la encantadora señorita Armantina Rodríguez Caceres estaban en una petite table los jóvenes Rafael Montoro y Fernando Rasco.

En otro party Ramón Antuña y señora, Alín Suero y señora y Elena Montalvo y Manolo Antuña.

El doctor Manuel Mencía y señora Petronila Gómez.

Los conocidos esposos Ventura Dellundee y Carmen G. Menocal invitaban en su party a Mr. y Mrs. Schattman, Mr y Mrs Senonick y al doctor Francisco Dellundee.

El doctor Ricardo Rodríguez Cáceres y Paquita Morales con el señor Pedro Gómez Cueto y señora Mary Mc. Carthy.

Tres matrimonios jóvenes: Joaquín Viñals y Mercy Taquechel, Ricardo Morán y Lila Forcade y José Manuel Coroalles y Elena de Cárdenas.

Mr. y Mrs. J. A. Thomson.

Mr. y Mrs. Herman Robinson con Mr. y Mrs. Philip Rosemberg.

Con el doctor Ricardo Cuervo y Eloísa Romañach de Cuervo estaban la señorita Concha Marina Suárez y la señora Teresa Romañach viuda de Alvarez

Una mesa animadísima con Rosario de Blanck y Go. Smith, Mariana de Armas y Marcial Truffin, María Matilde Aróstegui y Raúl del Monte. En otro party Miguel A. Suárez y Esperancita de Cárdenas de Suárez.

Y en otro Juan J. Colás y Consuelo Sánchez de Colás.

Y así continúa la relación de parties que sería interminable.

JUNTA APLAZADA. — Ha sido aplazada para próxima fecha, que en su oportunidad daremos a conocer, la junta que tenía anunciada para hoy a las cinco de la tarde en la Secretaría de Estado la Liga Continental Femenina.

Dicha junta ha sido aplazada por la señora Mercedes Carballal de Remos, Presidenta de la Institución.

Sépase así.

NOTAS DE LA FIESTA DE LA CARIDAD.—Uno de los aspectos más bellos y más lucidos de «La Fiesta de la Caridad» será, sin duda alguna, las carreras en nuestro bellísimo Hipodrómo de Marianao.

Se agotan rápidamente las localidades que al precio de $2.50 para el Jockey Club y de $0.50 para el Grand Stand, están siendo vendidas en toda la ciudad, ya que, según convenio entre la Empresa del Hipodrómo y el referido Comité de Fiestas, el mencionado sábado 12 no tendrán validez alguna los Pases por tratarse de un festival hípico a beneficio de los niños, de los ancianos y de los enfermos.

También hay mucha demanda por las papeletas de la rifa del potro criollo de pura raza, donado por el Coronel Batista, que se venden al precio de sólo veinte centavos una.

Ya hay varios millares vendidas.

No podía ser de otro modo, pues esta rifa original, debidamente autorizada, es la primera que se efectúa en Cuba y significa un estímulo para los criadores de animales de carreras.

Será la niña Mirtha Batista y Godínez, quien ante el público sacará la papeleta premiada y será el propio Coronel Batista quien entregue el precioso potrico «Fundador Jr.» al que resulte feliz poseedor del número agraciado.

El «Oriental Park», pues, lucirá el sábado 12 sus mejores galas, ofreciéndose, en primer término, seis carreras ordinarias con los mejores ejemplares alojados allí; una extra de amazonas, en opción a la bella Copa donada por el Coronel José E. Pedraza, Jefe de la Policía Nacional, que entregará personalmente a la triunfadora y otra de Gentlemen's riders con valiosos premios, entre ellos, otra Copa donada por el señor Pedro Acosta, Alcalde de Marianao.

—Además, —nos dijeron ayer las entusiastas organizadoras señoras «Nena» Boullón de Pérez Benitoa, Alice Steinhart de la Llama y Conchita Gato de del Valle—, habrá una exhibición de modas en una bellísima pasarela que se construirá frente a la Casa Club por las casas de las Hermanas Salas y Louyse y otro de trusas y payamas por la casa Sánchez y Araoz; te-bailable en el Jockey Club y baile en el Grand Stand, ambos amenizados por las mejores orquestas de la Habana.

Se trata, pues, de un festival hípico de insuperables atracciones que congregará el sábado 12 en «Oriental Park» a la buena sociedad, a los amantes del «turf», a los que gustan emocionarse con el desfile de bellas modelos.

Y ya que nos referimos a este número importante de la «Fiesta de Caridad» bueno es recordar que en la noche del jueves próximo, día 10, se celebrará la Gran Función de Boxeo en la «Arena Cristal» y el domingo 20, a las 10 de la mañana, la Gran Función Teatral Infantil, en el «Nacional», con un programa originalísimo bajo la dirección artística de Modestín Morales, con la rifa de un legítimo y precioso perrito «Pekinés».

FELIZ ANIVERSARIO.—Llega con la fecha de hoy un feliz aniversario, el de sus veinticinco años de casados, para el doctor Miguel Riva y para su gentilísima esposa Gabriela Hamel.

Bodas de Plata que festejarán en la intimidad del hogar entre los halagos de sus hijos y del resto de sus familiares.

Felicidades

OPERADO.—Ha sido operado de apendicitis con el mejor de los éxitos el simpático niño Guillermo Echevarría Cejas, hijo de la gentil dama Elvira Cejas viuda de Echevarría.

Dicha operación la practicó el conocido doctor Núñez Portuondo, auxiliado eficazmente por el médico de cabecera, el doctor Arturo Aballí.

Un total restablecimiento le deseamos.

NACIONAL.—Con éxito grandioso se inició ayer en el teatro «Nacional» la gran temporada de películas habladas en español.

Hoy vuelve a exhibirse «El bastardo», totalmente hablada en español, dirigida por nuestro Ramón Peón y con Juan José Martínez Casado y María Luisa Zea en los papeles principales.

En el Vestíbulo, entrando a la izquierda, continúan las exhibiciones de Zimmy, el campeón mundial de natación, sin piernas, que dentro de un taque de cristal lleno de agua, come, bebe, fuma. Vea cómo es posible que un hombre sin piernas pueda hacer todo esto.

El próximo estreno en español es «Melodías porteñas», primera gran producción musical en nuestro idioma.

VELADA CINEMATOGRAFICA.—Mañana, miércoles, a las nueve, se celebrará en el Teatro Prado la primera velada del mes de la Institución Hispanocubana de Cultura, con la famosa producción inglesa titulada «Nueve días Reina», cartón cómico, documentales y Noticiero.

El domingo, a las 10 a.m., en Prado, la segunda lección del cursillo de Historia de España por el insigne historiador español, catedrático de Historia Medieval y ex Rector de la Universidad de Madrid don Claudio Sánchez Albornoz. La lección del domingo se titulará «España o la excepción; un día en la Córdoba Califal».

EN RIO CRISTAL.—Uno de los días de mayor afluencia de público, quizás el más favorecido de toda la temporada, fué el pasado domingo en Río Cristal.

El lindo restaurant se veía animadísimo, en su mayor grado.

Los parties llenaban en su totalidad la amplia terraza del lugar, disfrutando todos de la espléndida belleza de aquellos contornos así como del exquisito menú que se sirvió en el almuerzo.

Entre las personas que allí se hallaban, recogimos algunos nombres.

Helos aquí:

El señor Enrique San Miguel y Nena Justiniani de San Miguel, con Lilliam C. Riner, Beatrice Harwick, Sam Harry y S. Ross Vineberg.

A. Pertierra y María T. de Pertierra, con Gregorio Alonso y María C. de Alonso, Angel Garri y señora, y los señores Sabino Crespo y Emilio González.

En otro grupo se hallaban entre otros, la señora Isabel S. de Sánchez, la señorita Beba Andino y el señor Ignacio Sánchez Leal.

El Conde de Peracamps, tenía como invitados a las señoras Aurora Quesada de Masnata, Carmela Berenguer viuda de Abascal, las señoritas Josefina Hurtado de Mendoza y María Luisa Araús, y el señor Pedro Abascal.

Dos matrimonios, Francisco Chacón y Silvia Marín de Chacón y Aladina Elios y Antonio Alonso de Elios.

Las señoras Marina Gómez de Tauserain y Josefina Belmonte de Martín.

Y un grupo numerosísimo de miembros de la Cámara de Comerciantes e Industriales de Cuba, que en número de más de doscientos tuvieron un almuerzo.

Para el almuerzo de hoy, que estará también amenizado por el Conjunto Armonioso, pueden hacerse reservaciones por el teléfono I-6023.

SANS SOUCI.—Como todos los sábados, resplandecía de alegría el aristocrático «Sans Souci», lugar chic que constituye el punto de reunión del mundo habanero y del turismo.

Lleno completamente aparecía este alegre restaurant, al extremo que al dar las doce de la noche no había sitio disponible donde colocar una mesa más.

Muy aplaudido el show, formado por la celebrada pareja Liliane et Mario, bailarines internacionales; la pareja de bailes españoles Dorita y Valero; los populares Margot y Elpidio, en sus bailes de son y rumba y la celebrada bailarina española Adelina Durán. Esta bella artista embarcará hoy, martes, rumbo a Tampa, donde tomará parte en la Fiesta del Tabaco, representando a España en bailes regionales.

También debutó una bella girl en típicos «taps».

La orquesta de los hermanos Palau y el septeto «Cauto» amenizaron los bailables.

Entre los parties, en primer lugar una mesa donde estaban los distinguidos esposos Humberto Fonts y Margarita Hernández, con su linda hija Josefina y el joven Pedro Alonso, y la señorita Victoria Alonso y el joven Mario Arce.

El secretario de Hacienda, doctor Manuel Giménez Lanier, en otra mesa donde se hallaban los esposos Vidal Morales y Silvia Durañona.

El doctor Carlos A. Valdés Fauly y su señora Haydée R. de Valdés Fauli, con estas parejitas: Pilar Valero y José Ramón Méndez Foro, Graciella Rubio y Juan de Montagú, y Zoila de la Rionda y H. J. Hartman.

La señora Carmen Bacardí, chaperoneando estas parejas: Carminia R. Bacardí y Rolando de León, y Olga Wilryox y Carlos Du Quesne.

Otra mesita con los esposos Víctor Brandao y Elsa M. de Brandao y la señorita Adriana Maduro y el joven Frank Marchena.

Dos parejas en otro party: Maggie Dufau y Alfonso Albacete, y Olga Albacete y Pillo Morales.

El señor Pin Inclán y su esposa Minita Pérez Chaumont con Juan Morales y Clara L. Legorbure.

Con la señora Hortensia M. de Berndes, su hija Monadita y el joven Armando Acosta.

Josefina Giménez, la bella señorita, con el joven Arturo Aballi, junior, y la señora Josefina O., viuda de Giménez.

Los esposos Aurelio Soler y Alicia de la Torre, con estas parejitas:

Elsa Richardson y Emilio Masforrol, Alicia T. Nespral y Juan Soler, y Rosa T. Nespral y Evelio Gil Cañizares.

En otro party se reunían Rafael del Cerro y María Teresa Echevarría, Pedro Fernández Fierro y Nené Mendizábal, Alfredo Martínez y la señorita María Elena Hoyos, Arturo Hoyos y la señorita Enid Fernández Fierro, y el señor Angel Hoyos Nazábal.

Con la señora Martirio P. de Fernández, estas dos parejas en otra mesa: Cristina Crespo y Lorenzo Ponce de León, y Ofelia Fernández y Fernando Varona, Jr.

Dos parejitas más: Rosa Ordóñez y doctor Alfredo de la Cruz, y Pura León y Miguel Gutiérrez.

Un party numeroso, que chaperoneaba la señora Betina C. de Reguera, y en donde se reunían Fina Contreras y Russell Quesada, Gloria Morales Milanés y Antonio Contreras, Olga del Pico y Néstor Mendoza, Melva Reguera y Gaspar Contreras, junior, Hilda Ervite y Fernando Mendoza, Raquel Jaquet y Mario Mendoza, Jr., y Nenita Díaz Morales y Eddy Fernández.

Manuel Seijo con su señora Nivia Vázquez y la señorita Silvia Bujosa y Humberto Alonso.

Otro party de parejas: Carmelina Kohly y Marco Navarrete, Alicia Vilela y Mario Echemendía, Cuca Vilela y Narciso Dávalos, y Chanito Carrera y Abelardo Garcés.

El doctor Mario L. García con su esposa Fina Castillo y la señorita tan graciosa, Consuelito Finlay y el doctor Rodolfo Rodríguez Alvarez.

Y muchos parties más.

BODA ELEGANTE.—En la parroquia de los Quemados de Marianao contrajeron nupcias ayer tarde la bella y muy graciosa señorita Angélica Antón y Ruiz y el estimado joven Angel Ros e Iglesias.

La ceremonia se llevó a efecto ante un concurso selecto de familiares y amigos de los felices cónyuges.

Para la misma lució aquel templo un lindo adorno floral, pleno de bellezas y de notas originales, que corrió de cuenta de los floristas maestros de «El Clavel», el elegante jardín nacional de los hermanos Armand.

Preciosas palmas arecas—las famosas palmas gigantes de «El Clavel»—le formaban verde marco al altar, que aparecía todo tapizado de crisantemos blancos y gladiolos.

Los alelíes, en profusión admirable, formaban un doble camino a todo lo largo de la senda nupcial bordeándola de pétalos.

Nada más fino ni más bello.

El ramo de mano era también una creación lindísima de los hermanos Armand.

Un modelo de gardenias y alelíes, con caídas, tan bonito y tan original como todos los salidos de aquel famoso y conocido jardín de Marianao.

Fueron padrinos los padres de la novia, los estimados esposos David Antón Alfonso y señora América Ruiz de Antón.

Testigos por ella: los señores Román Peña, doctor Leoncio Rodríguez Esquivel y doctor Antonio Alzola.

Por el novio: los señores Federico López, teniente Francisco Hernández Leiva y Rafael Hernández.

LOS TES DEL SEVILLA.—Pleno de animación, concurrencia y alegría fué el té dance del domingo en el hotel «Sevilla Biltmore», donde todas las fiestas tardeñas alcanzan extraordinario lucimiento.

Allí, en el patio sevillano, se bailó toda la tarde a los acordes mágicos de la orquesta «Havana Casino» y el Trío Pinareño.

Se formaron parties muy selectos, de los cuales da cuenta el cronista:

En una mesa, el doctor Ernesto Freyre y su esposa Concha Rosales, con la graciosa señorita María Antonia Morales y su prometido el joven Rosendo Espi Arteaga.

En otra mesa se reunían los esposos Antonio Santana y Alicia Acevedo, con dos simpáticas parejitas: Ada Armand y Nené Villalón, y Beba Andino y Pepe Vital.

Dos señoras en otra mesita: Waldina Escobar de Crespo y Angelita Ruiz Guzmán de Pita.

La señora Juana M. Suárez viuda de Navarro, en un party con la encantadora señorita Elodia Navarro y el joven Antonio Fernández.

El señor Benigno Ferreiro y su señora Marion Rodríguez, con Mr. y Mrs. E. F. Cook, Miss Mary Leyet, Mrs. Claire Rudolf, Mr. Samuel Rernick, Mr. William Shaw, M. George H. Smith y Mrs. Edilia Alvarez.

Mr. y Mrs. Silberstein, con el doctor J. M. Bouza.

El cónsul de Estonia, señor Emilio de Soto, en otra mesa, con Mr. R. Pou, Mr. George Schueg y la señorita Anita Consistre, cronista social del «Havana Post».

Mr. Vic Archy, con Celia y Lydia Rayneri y el joven Andrés Luis Bacarisse.

Luis DE POSADA.

Defunciones ocurridas ayer en La Habana

Inés Abreus, s.o.a., negra, 61 años, San Joaquín 63.

María Teresa Lazo, blanca, 29 años. Guadalupe 21.

Felipe Lee, asiático, 77 años. Dragones 29.

Manuel Cuan, asiático, 57 años. Rayo 30.

Federico Rovira Cárdenas, negro, 43 años. Cerro 889.

Emiliano Pellón Ibáñez, blanco, 41 años. Yumurí y Antilla.

Máximo Grigoa Castro, negro, 27 años. Oquendo 17.

Catalina Rodríguez, blanca, 71 años. Línea 112.

Dolores Novo Rodríguez, blanca, 40 años. H. Maternidad.

Agustín Felipe Bravo, negro, 5 meses. H. Infantil.

Francisco Fontela, mestizo, 20 años. Llinás 23.

Rufino Alfonso Alfonso, negro, 65 años. San Isidro 49.

Rosa Pedroso, negra, 57 años. Arango 404.

Emilia Botana, blanca, 52 años. Regla 52.

Francisco Pomar Yodu, blanco, 86 años. 10 de Octubre 210.

Mercedes González Larrinaga, blanca, 75 años. Paula 22.

Francisca Bejerano Montana, negra, 55 años. Instituto del Cáncer.

Clara Moreno Rosell, mestiza, 88 años. Woodbuy 2.

Ricardo Cora García, blanco, 33 años. Q. Benéfica.

Francisco García Fernández, blanco, 28 años. Gloria 71.

Manuel Briñes Díaz, blanco, 70 años. Cerro 569.

Manuel González Menéndez, blanco, 77 años. 10 de Octubre 104.

Francisca Arango, mestiza, 84 años. Manrique 31.

Carmelina Alvarez Fernández, blanca, 44 años. J. del Monte 429.

Magdalena González González, blanca, 70 años. Bullen «F».

Manuel Ozma Custa, blanco, 30 años. H. C. García.

Cristóbal Pedroso Herrera, negro, 38 años. Segundo C. de Socorro.

ENTRE CRITICOS

—Es una buena cantante; tiene su bien bajo control.
—No lo creo; cada vez que se lo canta. (En Rolig Half Timma).

¡BUENAS NOTICIAS!

Para gozar de salud perdurable.

Buenas noticias para quienes desean comenzar el día con esa sensación de bienestar y de alegría que acompaña el funcionamiento normal de los intestinos. Un renombrado médico inglés ha descubierto el medio sencillo de remediar el mal común de los males y auxiliar a todos aquellos que necesitan purga con frecuencia. Algunos requieren esa ayuda diariamente, y por lo tanto necesitan un laxante eficaz, agradable e inofensivo; un purgante suave y que no irrite; un laxante que obre solamente sobre el intestino grueso sin afectar la digestión.

El medio más sencillo de asegurar la buena salud consiste en ayudar a funcionar debidamente el intestino.

Las Píldoras de Brandreth componen seis valiosos ingredientes vegetales, y su acción es tan perfecta que ha merecido la aprobación del mundo entero. Hoy gozan de una gran demanda en más de 60 países.

Los más afamados especialistas declaran que el estreñimiento, que envenena el organismo, es la causa de la mayoría de las enfermedades. Las Píldoras de Brandreth protegen contra ese envenenamiento del sistema y renuevan la salud y la alegría.

Pruébelas una semana. Observe lo suave y lo seguro de su acción. Es el laxante ideal para toda la familia. Las venden todas las buenas farmacias.

UNITED FRUIT COMPANY

LA GRAN FLOTA BLANCA

SERVICIO de PASAJEROS y CARGA desde

New York, New Orleans y Boston a La Habana y Santiago de Cuba.

Desde La Habana a Centro y Sur América.

UNITED FRUIT COMPANY

Departamento de Pasajes: Prado 84, Tel. M-7238, M-9529

Oficinas Generales: Muelle de Sta. Clara Tel. M-6975

CALIENTE GENUINO PAN FRANCES DE LA 5 TARDE

CADA DIA EN TODAS NUESTRAS TIENDAS

Cremería de Ward — Nuestro Nombre Es Su Garantía

Nuestras 6 Tiendas:
El Rendezvous, Industria y San Miguel. Habana.
Salón Pro-Arte de Ward, Calles 5 y D, Vedado.
Calle K, entre 21 y 23. Vedado.
Kiosko Miramar, Calzada Columbia y Calle 6. Almendares.
El Explorador, 10 de Oct. esq. a Estrada Palma. Jesús del Monte.
Salón Mendoza, Santa Catalina esq. a D'Strampes. Rpto. Mendoza.

Francés como París. — Tan Delicioso como Fresco. Tierno como el Amor. — Puro como el Oro.

Todos los días nuestros clientes alaban la corteza deliciosamente tostada y el agradable sabor de este pan.

El Comandante

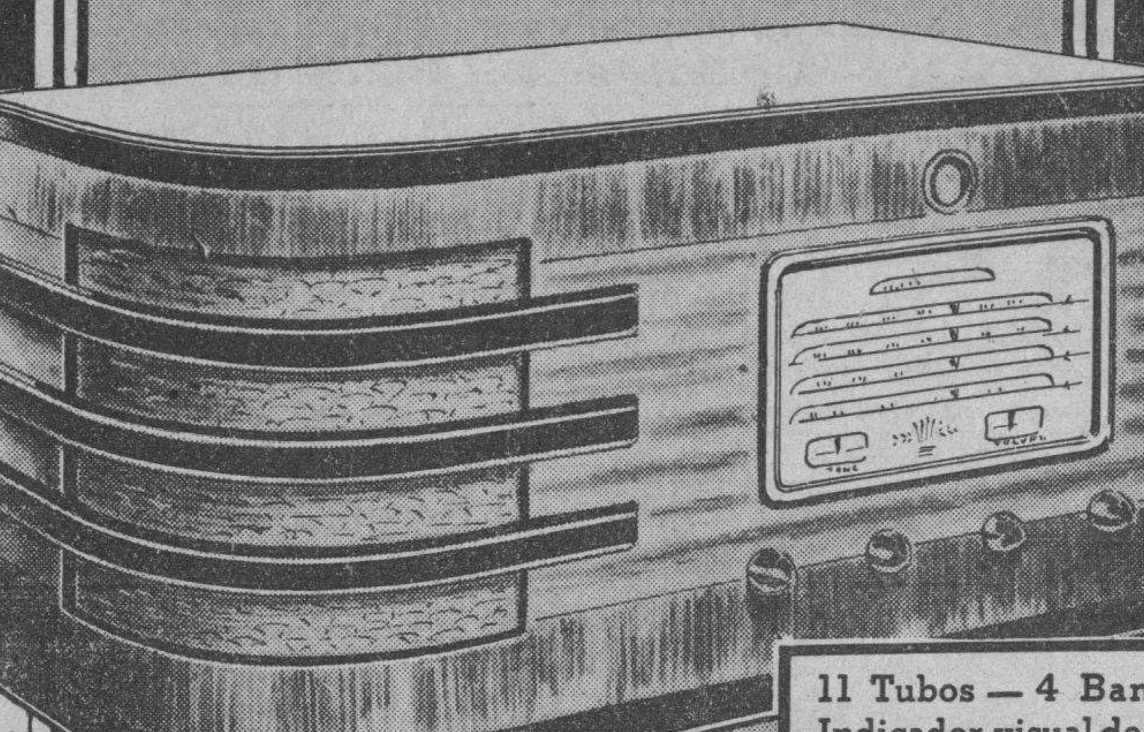

ESTE nuevo receptor General Electric proyectado especialmente para fidelidad de reproducción en ondas cortas posee todas las ventajas técnicas posibles, entre las que se destaca el maravilloso Circuíto Monitor.

Brinda una recepción clara, libre de ruidos molestos, de sus programas favoritos, aún de las estaciones más distantes de onda corta. Es algo realmente superior!

OFERTA ESPECIAL

Adquiriendo ahora su radio modelo "Comandante" le obsequiaremos con un equipo de antena GE "V-Doublet" especial para la recepción en onda corta.

11 Tubos — 4 Bandas Indicador visual de sintonización. Construcción especial para climas tropicales.

Equipado con el Nuevo CIRCUITO GE MONITOR

GENERAL ELECTRIC

ELIMINE LA EXCESIVA GRASA DE SU CUTIS CON JABON DE MAX FACTOR HOLLYWOOD

Joyería "El Gallo"

SAN RAFAEL E INDUSTRIA

¿Desea Ud. que la admiren?

La mejor orientación para hacer un regalo de gusto por un precio equitativo, la encontrará en nuestras vidrieras.

¡UNA CORTADURA? ¡OJO!

Puede tener malas consecuencias

EVITA LA INFECCIÓN

Evítelas aplicando el ungüento que desinfecta, que impide la infección, que restaura los tejidos, que deja en poco tiempo la piel limpia y tersa como nunca.

UNGÜENTO 'LA CAMPANA' del DR. BELL

Rápido alivio para irritaciones de la piel

Cada vez que se rasca el sarpullido, eczema o semejantes afecciones de la piel, Vd. aumenta la irritación y corre el peligro de infectarse la piel. ¿Porqué correr ese riesgo, cuando el Ungüento Resinol tan rápidamente calma la picazón, alivia la irritación y acelera la curación? Aunque Vd. haya tratado otros métodos sin éxito, Vd. hallaría, como millares de otras personas lo han hallado, que el Ungüento Resinol le aliviará. De venta en las droguerías y farmacias. Hoy mismo compre

UNGÜENTO Resinol

TENIA COLICO NEFRITICO

Cárdenas. Padecí quince años del estómago y los riñones. El bicarbonato lo compraba por libras, porque después de las comidas tenía mucha llenura, malestar y eruptos, indigestiones y fiebre, lo que me privaba de de comer muchas cosas. Hace dos años se me presentó un dolor de estómago que me corría hacia el lado derecho. Los vómitos me duraban 8 horas. Cada 2 ó 3 meses me repetía eso, hasta que hace 11 meses y medio me dió un dolor horrible acompañado de vómitos y fiebre, el cual me duró 12 horas. Vino el médico, me puso una inyección y me recetó la Anticalculina Ebrey, pues me dijo que yo tenía cólido nefrítico. Siempre tengo la Anticalculina Ebrey en casa y desde que la tomo no he vuelto a sentir ese dolor y ahora como de todo. Mi médico que me recetó la Anticalculina Ebrey se llama Dr. Francisco de la Torre».—Aurelia Romero.

Anticalculina EBREY

Anticalculina Ebrey es un remedio eficaz, científico, que ha establecido su reputación durante más de un cuarto de siglo. Cuando los riñones necesitan atención el pronto uso de Anticalculina Ebrey ayuda a poner fin a los sufrimientos. Ningún otro remedio para los riñones tiene un record más convincente y su éxito ha sido comprobado en clínicas y hospitales en el tratamiento de irregularidades de los riñones y vejiga, dolor de espalda, reumáticos, exceso de ácido úrico, lumbago y síntomas mortificantes que hacen necesario el uso de un buen diurético de los riñones. Las primeras dosis de Anticalculina Ebrey traen marcado alivio. Haga un ensayo hoy mismo.

Venas varicosas o inflamadas-Ulceras

Buena noticia para quienes sufren de las piernas a causa de esa dolencia desesperante: Sin guardar cama ni perder días de trabajo, el simple tratamiento con el Aceite Esmeralda Moone cicatriza las llagas muy pronto, reduce la inflamación, amortigua el dolor y devuelve a las piernas su estado normal mientras el paciente continúa en sus ocupaciones diarias.

Síganse las fáciles instrucciones dadas y seguramente se obtendrá la desaparición del mal. El Aceite Esmeralda Moone está de venta en todas las farmacias.

VERMOUTH CINZANO

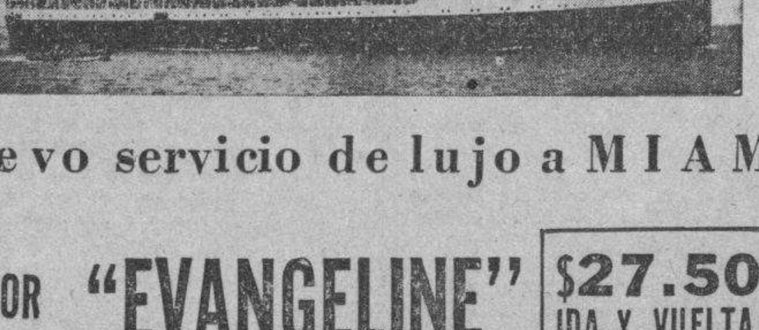

Nuevo servicio de lujo a MIAMI

VAPOR "EVANGELINE" $27.50 IDA Y VUELTA

Saliendo de la Habana a las 6:30 p. m. todos los LUNES — MIERCOLES — SABADOS

El más grande y lujoso de los vapores en el servicio

HABANA -- MIAMI

Construído para viajes tropicales el "EVANGELINE" es un buque ideal, equipado con salones de lujo, magnífica orquesta y otros atractivos.

Pasajes corrientes y de coches Pullman a todos los puntos de los Estados Unidos, Canadá y México, en conexión con la Seaboard Railway.

HAVANA MIAMI S. S. LINE

(Compañía de Navegación del Atlántico)

Agentes Generales: DUSSAQ COMPANY LTD. S. A.

Bajos del Centro Asturiano: Tfnos. A.6540 — M.6401

M.E.C.D. 2016

SECUNDAN LOS GRADENSES LA IDEA DE HOMENAJEAR AL DOCTOR H. ALBORNA

El «Club Gradense», en junta celebrada últimamente acordó, por unanimidad adherirse al banquete de Admiración, Gratitud y Simpatía que le será rendido al Sub-director de la casa de Salud Covadonga, doctor Julio Hernández Alberna, como premio a su brillante actuación en beneficio del «Centro Asturiano». Asimismo en la citada Junta se acordó recabar de todos los socios la más eficaz cooperación, con objeto de que concurra la mayor representación posible del «Club Gradense.

El banquete como se sabe tendrá efecto en el «Centro Asturiano» el día 10 de abril a las 8 y media p. m. El precio del cubierto es $1.50, y éstos pueden ser solicitados en Barcelona número 10; Máximo Gómez número 69 y Muralla número 16. Pueden también reservarlo por teléfono, llamando al M-1411.

OFICIAL

ANUNCIO. República de Cuba, Secretaría de Defensa Nacional, Ejército Constitucional, Cuartel Maestre General.—En el Cuartel «Capitán Emilio Alvarez», sito en Suárez esquina a Diaria, Habana, Sección de Suministros Generales, hasta las 9 a.m. de los días de los meses de Marzo y Abril de 1938, que se expresan a continuación, se recibirán proposiciones en sobres cerrados para los siguientes suministros durante el año fiscal de 1938 a 1939, de los artículos que comprenden los siguientes pliegos: MADERA, CAMAS Y UTILES VARIOS, día 21; ARTICULOS DE COCINA Y COMEDOR, día 22; UTILES Y EFECTOS DE OFICINA Y MATERIAL DE IMPRENTA, día 23; MATERIAL DE HERRAJE Y HERRAMIENTAS DE MECANICA Y UTILES DE LIMPIEZA E HIGIENE, día 24; HERRAMIENTAS DE CONSTRUCCIONES día 25; MATERIALES DE CONSTRUCCIONES, día 28; ACCESORIOS PARA TRANSPORTES Y ARTICULOS PARA LA CONSERVACION DEL MATERIAL Y ARTICULOS VARIOS día 29; MATERIAL ELECTRICO Y EFECTOS DE ALUMBRADO día 30; MATERIAL TELEFONICO Y VESTUARIO día 31; EFECTOS DE TALABARTERIA Y ARNESES día 4; MEDICINAS día 5; INSTRUMENTOS DE CIRUGIA HUMANA Y VETERINARIA Y MATERIAL DE CURACION día 7; para el suministro del Ejército Constitucional en general y para las fuerzas destacadas en los Términos de Habana y Marianao. En cada una de las fechas indicadas y a la hora consignada, se abrirán los sobres que contengan las proposiciones presentadas y se leerán públicamente. En el referido Cuartel «Capitán Emilio Alvarez», Sección de Suministros Generales, se facilitarán pliegos de condiciones, modelos de proposiciones y pormenores a quienes los soliciten. (f.) M. López Migoya, M. M. Coronel S. D. Auxiliar del Jefe del Ejército, Cuartel Maestre General.
CERTIFICO:
Que es copia exacta del original.—**G. Querejeta Valdés, M. M.** Tte. Cnel. S. D. Aux. del Ctel. Mtre. Gral. Jefe de la Sec. de Sums. Generales.

FARMACIA
DROGUERIA
TAQUECHEL
Obispo 27 Tfno. A-2146
DE TURNO LOS VIERNES

FARMACIA
DROGUERIA
DE
"JOHNSON"
DE TURNO LOS LUNES
Obispo No. 30 TELEFONO-A-2129.

"LA MAYOR"
35 EDIFICIOS
700 EMPLEADOS
SARRA
DROGUERIA
ABIERTA TODOS LOS DIAS
TODA LA NOCHE LOS MARTES
A-8026 A-3641

FARMACIAS DE TURNO HOY MARTES

DESDE BAHIA A PASEO DE MARTI (PRADO)

Calle y No.	Teléf.
Tte. Rey No. 41	A-8026
Mercaderes No. 29½	M-8755
Compostela No. 163	A-7401
Animas No. 1	M-5552
Tejadillo No. 38	M-1120

DESDE PASEO DE MARTI (PRADO) A PADRE VARELA (BELASCOAIN)

Manrique No. 7	M-4231
Reina y Manrique	M-1229
San Lázaro No. 203	M-4268
Escobar y Virtudes	M-2788
Consulado y Colón	M-4640
S. Nicolás y Rayo	M-1080
S. Miguel y Lealtad	U-6743
Monte No. 172	M-4148
Corrales y Cienfuegos	A-7836
Aguila y Barcelona	M-4517
Vives No. 139	M-9976
Salud y Gervasio	M-5410
Neptuno No. 59	M-4170
Virtudes No. 16	M-2737

DE P. VARELA (BELASCOAIN) A AVE. DE MENOCAL (INFANTA)

Infanta y Concordia	U-7070
Infanta y Estrella	U-6668
Carlos III y Oquendo	U-6830
Concordia y Oquendo	U-6841
Monte 485	M-4128
Príncipe 19	U-7097
San José 122	U-2507

VEDADO

17 entre J. e Y	F-6092
15 y 12	F-6193
Calzada y 10	F-6262
23 No. 257	F-4044
Zapata y B	F-6007

VIBORA

10 de Oct. 444 y Chaple	I-7700
10 de Oct. 1310	I-5067
Carretera de Managua.	I-5342
S. Francisco y Lawton	X-2326
S. Catalina y Luz Caballero	I-7474
16 y Tejar, Lawton	X-2318

JESUS DEL MONTE Y SANTOS SUAREZ

10 de Oct. y Municipio	X-1717
10 de Oct. y Sta. Emilia	I-7576
S. Leonardo y Flores	I-7466

LUYANO

Fábrica y Herrera 54	X-1466
Rosa Enríquez No. 50	X-2333

CERRO

Calzada del Cerro 599	M-5113
Churruca 16	I-7440
Florencia y S. Quintín	I-7485

Este grupo deberá prestar servicio público todo el día y la noche de los domingos siguientes:
Enero 9, Febrero 20, Abril 3, Mayo 15, Junio 26, Agosto 7, Septiembre 18, Octubre 30, Diciembre 11.
Estos turnos han sido acordados en cumplimiento de lo dispuesto en el Artículo VI del Decreto-Ley 2604 de 1 de noviembre de 1934.

SOCIEDADES ESPAÑOLAS

LAS MATRICULAS NOCTURNAS DE «CONCEPCION ARENAL» HAN QUEDADO SIN EFECTO, POR RESOLUCION DEL SEÑOR MANUEL F. DOMINGUEZ. PROFESORES Y SUPLENTES, LIBRES

El Presidente de la Sección de Cultura del Centro Gallego de la Habana, señor Manuel Domínguez, nos ruega la publicación del siguiente documento:

«CONSIDERANDO: Que el día 3 de febrero pasado, los alumnos de la Academia nocturna «Concepción Arenal» han abandonado las clases, sin causa justificada, invitados solamente por un grupo de ellos, con el pretexto de cooperar con los alumnos de la Academia de Bellas Artes.

CONSIDERANDO: Que la Sección de Cultura velando por el cumplimiento de los deberes que le están encomendados, en sesión que celebró el día 6 de febrero pasado sancionó las suspensiones de varios alumnos, decretadas por esta Presidencia, por ser de los iniciadores del paro de las clases.

CONSIDERANDO: Que no teniendo la Sección de Cultura, ni alegatos ni demandas de los alumnos del Plantel «Concepción Arenal», que pudiera motivar el abandono de las clases, por los mismos, se vió en la necesidad de tomar medidas para el restablecimiento de la Academia nocturna y al objeto publicó en la prensa de esta capital con fecha 27 de febrero último una invitación a todo el alumnado para que en el plazo de ocho días se incorporasen a sus respectivas clases, pues en caso contrario, con mucho pesar, se vería obligado a aplicar la Ley Social según dispone el Artículo 72 del Reglamento de la Sección.

CONSIDERANDO: Que además de este aviso, esta Presidencia con fecha 2 del que cursa también por media de la prensa hizo un llamamiento al alumnado y sus familiares, rogándoles no dejasen de concurrir a las clases en el plazo anteriormente señalado, para evitar el tener que tomar las medidas ya señaladas de acuerdo con el Reglamento de la Sección.

CONSIDERANDO: Que estos avisos y ruegos, no han surtido efecto alguno, por cuanto en el plazo fijado los alumnos continúan sin concurrir a clases lo que significa que es su propia voluntad no concurrir más al Plantel, pues la Sección de Cultura sigue ignorando las causas que motivan tal paralización.

POR TANTO:

En uso de las facultades que me concede el Reglamento y las especiales otorgadas por la Sección de Cultura, en sesión extraordinaria que celebró el día 6 de febrero pasado, y sancionada por la Comisión Ejecutiva en su reunión del día 18 del propio mes;

RESUELVO:

Primero: Dejar sin valor ni efecto alguno, las matrículas que para la Academia nocturna del Plantel «Concepción Arenal», ha expedido la Sección de Cultura para el presente curso escolar 1937 a 1938, ya que han transcurrido más de quince días consecutivos sin que los poseedores de las mismas hayan concurrido a clases ni justificado su ausencia.

Segundo: De acuerdo con el artículo 72 del Reglamento de la Sección de Cultura clausurar definitivamente la Academia nocturna del Plantel «Concepción Arenal», por ausencia de los alumnos.

Tercero: No teniendo labor académica que realizar el profesorado, por las causas ya expresadas y velando por el cumplimiento del Reglamento de la Sección de Cultura, y muy especialmente por lo dispuesto por el Capítulo Primero, Artículo Primero, Apartado primero: dar por terminados los servicios de todos los profesores titulares y suplentes de la Academia nocturna del Plantel de Enseñanza «Concepción Arenal».

DISPOSICION FINAL

Esta resolución surtirá todos sus efectivos a partir del día de hoy.

Dado en la Habana, Palacio del Centro Gallego los siete días del mes de marzo del año mil novecientos treinta y ocho.

(Fdo) Manuel F. Domínguez.

CONOCIDOS RIOSELLANOS CONCURRIERON A UN ACTO PIADOSO EL PASADO DIA 6

Como habíamos anunciado oportunamente, el domingo último, a las 11 de la mañana, fueron trasladados los restos del que en vida se llamó Fernando Ruiz Alvarez, al Panteón de la Beneficencia Asturiana, cuyo acto fué representado por sus hermanos Ramón, Contador del «Club Ribadesella»; Manuel y Alfredo, ambos pertenecientes al Comercio del interior de la República, que vinieron expresamente a cumplir con un deber sagrado, a rendir un testimonio más de amor al hermano querido que hace tres años (marzo 19 de 1935) desapareció para siempre, cuando la vida empezaba para él, plena de ilusiones juveniles.

Como era de esperar y según habíamos anticipado, concurrió al acto una nutrida representación del «Club Ribadesella», presidida por el primer Vice-presidente, señor José Cofiño Pérez, el cual fué acompañado por los vocales señores Manuel Valle Sánchez, Francisco Vega del Frade, Gerardo Cofiño Pérez, Desiderio García Pedrayes, Francisco González Cofiño, Julio Bode, Ramón F. Caso, Manuel Bode, tesorero; Ezequiel Martínez, Secretario, y los estimados socios Juan A. García, Jesús Margollés y Angel F Cofiño.

También estaban presentes los señores Ramón Fernández Sánchez, Belarmino Cabal Martínez, Santiago Barba.

Entre las damas se hallaban Gloria Fernández Caso, Avelina García de Cofiño, María Luisa Margollés de García, Carolina Sánchez de Caso, Herminio Fernández Caso y la señorita Ofelia Pérez.

El entusiasta vocal del Club y ex presidente, señor Ramón Fernández Caso, comisionado por los familiares del extinto, dió las gracias a todos los concurrentes al piadoso acto y muy especialmente a nombre de sus queridos y desconsolados padres que allá en Berbes (Ribadesella) lloran la desaparición inesperada de su Fernando.

ENTUSIASMA A LAS SOCIAS DE «HIJAS DE GALICIA» LA INAUGURACION DE PLAYA

Según la Ciencia Médica en Cuba, para disfrutar de una perfecta salud, es indispensable gozar del aire puro y medicinal que ofrece la Playa.

La Junta Directiva del a Sociedad «Hijas de Galicia», que ha marchado siempre a la vanguardia entre las sociedades de su género, se ha dado cuenta exacta de los grandes beneficios que esto reportaría a sus miles de asociadas y socios menores.

Sin perder un solo instante, estrudió el asunto con detenimiento comprobando la acertada medida que constituiría el adquirir Playa propia.

Ya se procedió a la firma de la escritura que ha dado posesión a «Hijas de Galicia» de magníficos terrenos, junto a la costa, donde ya se están dando los primeros pasos para proceder a la adaptación y construcción del Balneario Social.

En distintas ocasiones hemos informado del propósito de la Junta de Gobierno, que preside acertadamente el señor José Castro Molina y que consiste en inaugurar la Playa durante el próximo verano. Alrededor de este último acontecimiento social, se están recibiendo gran número de cartas en las oficinas de Secretaría, las que demuestran el enorme interés que tienen las asociadas en que se proceda lo más rápido posible la inauguración de este nuevo servicio colectivo.

MUCHOS DISFRACES HOY EN EL DEPORTIVO DEL CERRO

Hoy, martes se celebrará grandioso baile de disfraz en el «Club Deportivo del Cerro», en sus salones de la calzada del Cerro 549, al lado del Club de Ferreteros.

Amenizarán dicho acto la orquesta de Belisario López, la de Cheo Belén Puig y la Gloria Matancera.

Conocidas comparsas han prometido asistir y se celebrará un gran concurso entre los bailadores. Una regia iluminación lucirán los elegantes salones. También habrá grandes regalos para las damitas. Los caballeros abonarán solamente 20 centavos por concepto de guardarropía.

A bailar hoy, pues, al Deportivo del Cerro.

EXITOS ININTERRUMPIDOS LOGRA EL CENTRO GALLEGO CON SUS BAILES ENORMES

Las carteleras de la máxima Sociedad galaica anuncian para el sábado próximo otro baile muy original, que lleva por nombre «Payasadas» y es el penúltimo de la temporada carnavalesca. Destácanse en aquéllas los nombres de las orquestas y conjuntos musicales que más simpatías cuentan entre los bailadores, tales como Sevilla Biltmore, Antonio María Romeu, Belisario López, La Maravilla del Siglo, Gloria Matancera, Nacional de Piñeiro, Cubano 1927 y Quinteto Tomé. He aquí uno de los principales factores que propician los exitazos ininterrumpidos de la Sección de Orden del Centro Gallego: una música selecta especializada en cada género de baile tal como la apetecen los aficionados a la coreografía.

Otro poderoso aliciente que lleva las multitudes al Centro Gallego es la extensión de los bailes carnavalescos al teatro «Nacional», donde se efectúan al mismo tiempo que en el palacio y con una sola entrada al precio de un peso para los caballeros, y las damas gratis. Esta acertada medida, que por una pequeña pensión permite disfrutar de los tradicionales bailes de Tacón y de los del Centro a la vez, no podía menos que traducirse en esos enormes llenos que se han registrado en los bailes anteriores, y que han causado el asombro de los concurrentes.

Y este de las «Payasadas» que se anuncia para el sábado próximo, estamos seguros que ha de batir todos los records, pues a los alicientes mencionados hay que sumar otros subyugantes atractivos carnavalescos que por sí solos bastarían para darle el carácter de un estupendo evento coreográfico.

BAILE INFANTIL EL DIA 13 EN EL C. DE FERRETEROS

El próximo domingo 13 en su sede de Cerro núm. 547, ofrecerá su anunciado baile infantil de trajes el floreciente Club de Ferreteros, que preside el correcto caballero señor José Fernando Feito Taladrid.

Una fiesta colmada de alicientes para la grey infantil, que ha sido organizada con esmero, por la activa Comisión de Fiestas del club, de la cual es Presidente el amable amigo señor Angel Calleja.

De 2 a 6 p. m., amenizada por una excelente orquesta.

Habrá dulces y juguetes en profusión para las niñas y los niños concurrentes.

Y varios premios especiales, que serán sorteados entre los mismos.

Inmenso el embullo que reina para esta fiesta infantil del Club de Ferreteros, que promete resultar brillantísima.

EL BAILE DE LOS BOBOS MOTIVARA UN LLENO EL 12 EN EL DEP. ASTURIAS

Un brillante éxito alcanzaron los muchachos del «Deportivo Asturias» el pasado sábado en su magna verbena de disfraz.

De bote en bote estaban los frescos salones de Estrella y Subirana, y por allí desfilaron las más lindas damitas, que dieron brillantez a esta magna fiesta de los chicos del Deportivo.

Para el sábado anuncian el «Baile de los «Bobos», que será una atracción formidable pues tres comparsas se discutirán un valioso premio.

La que dirige el gran Luisito González aspira a llevarse el premio con unos difraces originalísimos, que mucho llamarán la atención. La orquesta del ritmo inigualable que dirige Cheo Belén Puig, el jazz de Los Melódicos, y la sin rival Sonora Matancera alternando con el aplaudido Trío Criollo tendrán a su cargo los bailables. Todos los bailadores se darán cita el sábado en el Deportivo, pues las comparsas de los Bobos botarán la pelota.

Dr. OVIDIO MIRANDA
Cirujano-Dentista de «Hijas de Galicia» y del «Centro Gallego».
Consultas de 8 A. M. a 10 P. M.
Luz, número 67, esquina a Villegas. Teléfono M-9252.

ACTOS PARA HOY

CENTRO ASTURIANO DE LA HABANA: Junta de Recreo y Adorno, Glosa, Estadística, Declamación y Reclamaciones, a las ocho y media de la noche en el palacio social.

CLUB LUARQUES: Junta de la Sección de Propaganda y Fiestas por la noche en el Centro Asturiano. Cita el secretario, señor José Pérez García.

HIJOS DEL AYUNTAMIENTO DE CEDEIRA: Toma de posesión de los nuevos elementos de Propaganda, por la noche, en el Centro Gallego. El presidente de ese organismo, señor José Aneiros Galdo, invita a los asociados en general.

ASOCIACION CANARIA: Junta de la Sección de Propaganda por la noche en sus propios salones de prado y Neptuno.

CLUD DEPORTIVO DEL CERRO: Brillante baile de disfraz por la noche en sus amplios salones de Cerro 549, al lado del Club de Ferreteros, amenizado por Belisario López, Cheo Belén Puig y la Gloria Matancera.

SAN LORENZO DE ARBOL Y SU COMARCA: Junta de la Directiva por la noche en Oficios 110.

FIESTAS PROXIMAS

CLUB DE FERRETEROS: Baile infantil el domingo por la tarde en sus propios salones de Cerro 549, próximo a Buenos Aires.

CLUB ESPAÑOL DE ALMENDARES: Magnífico baile el domingo por la noche en sus amplios y frescos salones de 17 esquina a 6, amenizado por la orquesta Barroso y el septeto Lira Matancera. Las damas, por invitación. Caballeros, una pequeña cuota por concepto de guardarropía.

CLUB ATLETICO DE CUBA: Gran baile de mamarrachos el sábado por la noche en sus salones de Carlos Manuel y Antonio San Miguel (Víbora), amenizado por tres aplaudidos conjuntos.

CENTRO GALLEGO DE LA HABANA: Grandiosa verbena —la penúltima de Carnaval— el sábado, en sus propios salones y en el Teatro Nacional, amenizada por siete afamados conjuntos.

CLUB COVADONGA: Brillante baile el sábado en sus amplios selones de Cerro 703, amenizado por un afamado conjunto.

LICEO DE MEDINA: Gran fiesta bailable el domingo por la noche en sus amplios salones de 23, esquina a D. Vedado, amenizado por la aplaudida orquesta de Emilio Parada.

CLUB HISPANO - HABANERO: Animada matinée el domingo en los salones del Centro Castellano, amenizada por varios notables conjuntos.

HA DEJADO DE EXISTIR EL SOCIO NUMERO UNO DEL «C. DEPENDIENTES»

En la tarde de ayer lunes recibió cristiana sepultura en la Necrópolis de Colón, Don Manuel González Menéndez socio fundador número uno de la Asociación de Dependientes del Comercio de la Habana.

Una verdadera manifestación de duelo constituyó el entierro del veterano asociado, pues concurrieron los miembros de la Junta Directiva, distinguidas representaciones de las Secciones, de los empleados, etc.

Don Manuel González Menéndez se inscribió en Agosto de 1880 y se mantuvo socio del a institución ininterrumpidamente. Figuró en la Junta Directiva varias veces y ocupó cargos en las Secciones, distinguiéndose como un propagandista incansable de los ideales de la institución. Desde 1902 figuraba entre los socios de méritos. Fué condecorado como socio número uno al celebrar la Asociación su cincuentenario.

Perteneció Don Manuel González Menéndez al grupo de los auténticos iniciadores de la institución, de los que echaron las bases de su organización. Siempre fué considerado por su adhesión a los principios de la sociedad y por su constancia y amor a la misma.

El señor Presidente Social comunicó a la Junta Directiva la noticia de la muerte de Don Miguel González Menéndez, y la bandera social fué puesta a media asta en el palacio del Centro.

Reciba la señora viuda del desaparecido, Doña Adela Comesañas y sus hijos, nuestro más sentido pésame, y recíbalo también la Asociación de Dependientes.

HABRA PREMIOS EL DIA 13 EN EL CENTRO CASTELLANO

De mamarrachos será la matinée bailable del próximo domingo, día 13, en los salones del Centro Castellano, Egido número 2.

Con la celebración de esta fiesta de «ridículos» los muchachos del Club Hispano Habanero corresponden a las numerosas peticiones de los asiduos concurrentes y se anotarán, sin duda alguna, un nuevo triunfo.

Cuatro premios habrá en efectivo: un primer premio de $10.00; un segundo premio de $5.00 y dos premios más, tercero y cuarto, de $2.50 cada uno.

Los premios podrán ser individuales o por parejas, según disponga el jurado.

El programa bailable, que comenzará a las dos en punto de la tarde para finalizar a las siete y media de la noche, estará a cargo de la orquesta de Cheo Belén Puig y la sin rival Sonora Matancera.

BAILE-HOMENAJE EL 20 EN EL «CLUB ESPAÑOL»

Los innumerables simpatizadores de Poseito Fernández y de la Orquesta Riveiro organizan una monumental verbena para el domingo 20 de marzo en el Club Español, de 6 y 17, en el Reparto Almendares.

Han sido contratados los mejores conjuntos de la Habana, tales como la Sonora Matancera, el Bolero 1935 el quinteto Barcalés, la Lira Matancera y la orquesta de Riveiro con el propio Joseito Fernández.

Más de quinientas entradas han sido vendidas; es de esperar un grandioso éxito para esta simpática fiesta.

OTRO EXITO QUIRURGICO EN EL SANATORIO COVADONGA

Apenas reintegrada a su residencia —situada en Las Martinas, Pinar del Río— nos escribe la distinguida señorita Rosa María Rodríguez Márquez, rogándonos hagamos constar su profunda gratitud hacia el eminente galeno doctor Carlos de Vello y Alvarez, director del gran sanatorio «Covadonga», del Centro Asturiano, quien le practicó una operación dificilísima y la colmó de atenciones inolvidables.

Su gratitud la hace extensiva al personal administrativo y a los enfermeros, que le brindaron toda clase de facilidades.

LA CATALOGACION DE SUS 15 MIL VOLUMENES MOTIVA QUE LA BIBLIOTECA «LABRA-PARAJON» SEA VISITADA A DIARIO POR CENTENARES DE PERSONAS. OTROS DETALLES

En estos tiempos en que la cultura y los conocimientos se ponen a prueba todos los días, las bibliotecas llenan una necesidad de orden inmediato. En ellas se encuentran los detalles de cualquier aventura, de una contienda, de un descubrimiento; la historia, la geografía, el ensayo, ayudan en las diarias lecturas un poco abstrusas. Esto cuando las bibliotecas llenan la función de cultivar, de iluminar las mentes; pero cuando se refieren al mero pasatiempo, también deleitan enseñando, pues todo depende de la cuidadosa selección de las obras y de los autores.

La biblioteca «Labra-Parajón» del Centro Asturiano, cobijada en la parte del edificio que da a San José y situada en el piso del Salón de Fiestas, se abstrae de los ruidos y de las distracciones para que el lector pueda concentrarse debidamente. La biblioteca de referencia posee 15.000 volúmenes escogidos con un verdadero sentido ecléctico entre los cuales se cuentan las obras científicas, las experimentales, biografías, viajes, narraciones, novela, teatro, ensayo, filosofía, religión bibliografía, crítica, folk-lore, geografía historia, etc. Para la mejor guía del lector todos los volúmenes han sido catalogados por el sistema decimal, constando de índice de materias e índice de autores por apellidos. Es fácil, pues, localizar, por ejemplo: todos los autores que tratan de economía en el epígrafe correspondiente a esta materia, o bien todas las obras existentes de un autor determinado mediante el apellido del mismo en el índice alfabético de autores.

Pero además en la biblioteca del Centro Asturiano se reciben unas 110 publicaciones nacionales y extranjeras, entre las que se cuentan periódicos y revistas españolas, argentinas, mejicanas cubanas, etc.

Todos los asociados de ambos sexos pueden asistir a la biblioteca del Centro Asturiano en las horas que permanece abierta; es decir: de 1 a 5 de la tarde y de 7 a 11 de la noche todos los días laborables.

OMNIBUS DE CAMAGÜEY
(LOS MEJORES DE CUBA)

INAUGURACION DE LA RUTA HABANA-CIENFUEGOS.
30% DESCUENTO EN NUESTRA TARIFA

A partir del día 5 de Marzo se inaugurará la ruta HABANA-CIENFUEGOS con el siguiente horario:

SALIDAS DE LA HABANA SALIDAS DE CIENFUEGOS
7.00 A. M. 2.30 P. M. 12.00 P. M. 5.30 A. M. 2.00 P. M. 11.15 P. M.

Además 10 Salidas para Camagüey y Santiago de Cuba

SERVICIO DE EXPRESO PARA PAQUETERIA
ESTACION HABANA.

Hotel Pasaje: Tfnos. M-1715 y M-4838

SEGURIDAD CONFORT HORARIO FIJO

DEPENDE EL "PACTO DE PAZ" DE INGLATERRA DE LA DEVOLUCION DE LAS COLONIAS A ALEMANIA

LONDRES, marzo 7. (AP).—El futuro inmediato del plan ideado por la Gran Bretaña para la concertación de un nuevo pacto de paz entre este país, Francia, Italia y Alemania parece depender del deseo del primer ministro Chamberlain de tratar del problema de las colonias con el ministro de Estado alemán Joachim von Ribbentrop esta semana.

Los observadores conceden más importancia a la visita del ministro alemán que a las negociaciones en Roma por conducto de Lord Perth, embajador de la Gran Bretaña.

Se concede generalmente que von Ribbentrop, que llega el miércoles para despedirse del personal de la Embajada alemana, dirá poco más que hola y adiós a menos de que Chamberlain está dispuesto a discutir las reiteradas demandas alemanas de colonias.

Pero antes de que Chamberlain pueda hacer tal cosa, según se cree generalmente, es menester que llegue a un acuerdo con Francia.

La Gran Bretaña y Francia, mutuos colaboradores en política exterior mucho antes de que Chamberlain iniciara su política de acercamiento a los dictadores, están comprometidas mutuamente a no discutir separadamente los deseos alemanes.

Hasta ahora que se sepa Chamberlain no se ha acercado a París para tratar de ese asunto. La aspiración del primer ministro Chamberlain es lograr un arreglo de la situación europea mediante un pacto de no agresión entre Alemania, Italia, Francia y la Gran Bretaña, pero aún no se sabe el precio que está dispuesto a pagar por ello.

El reciente discurso del Reichsfuehrer ante el Reichstag puso de relieve que las relaciones anglo-alemanas son buenas, excepto en lo que toca a las colonias. Alemania desea que se le devuelvan por lo menos parte de las que tenía al terminar la guerra.

Lord Perth partió ayer para Roma dispuesto a tratar con el primer ministro Mussolini, pero en Roma se duda que las conversaciones anglo-italianas comiencen antes del regreso del mistro de Estado de Polonia, Joseph Beck a Varsovia el próximo.

Beck se encuentra de visita en Roma y se espera que Mussolini asegurará a Polonia un lugar en cualquier inteligencia de la europa occidental.

Suscríbase al DIARIO DE LA MARINA por los teléfonos M-7911, M-7912 y M-7913, y por medio de sus agentes en todo el territorio nacional

REPUBLICA DE CUBA

CONSEJO NACIONAL DE TUBERCULOSIS

Convocatoria para Oposiciones a Directores de Dispensarios

Convocatoria para cubrir por oposición las plazas de Directores de Dispensarios «Furbush», «Jacobsen», «Laennec» y «Canfield» en la ciudad de la Habana.

Se admitirán solicitudes desde los días 4, 7, 8, 9, 10, 11, 12, 14 y 16 del corriente mes de Marzo de 8 a. m. a 12 m. en la oficina de la Secretaría del «Consejo Nacional de Tuberculosis» en la Calzada de Columbia y Calle Octava, Marianao, expirando dicho plazo el 16 a las 12 meridiano, horas corrientes.

La oposición constará de tres pruebas:

Primera: Valorización del expediente de acuerdo con el punto de cial aprobado por el «Consejo Nacional de Tuberculosis».

Segunda: Prueba de capacidad práctica del aspirante, con exámenes de dos casos clínicos, bajo el aspecto de diagnóstico, pronóstico y tratamiento. Se concederán 30 horas para el estudio, examen de los casos y confección de la historia clínica antes de la exposición.

Tercera: Desarrollo por escrito de un tema elegido a la suerte por el candidato, cuyo temario conocerá previamente el Tribunal y el Tribunal concederá al expositor dos horas para desarrollarlo, quedando a juicio del Tribunal prorrogarlas un día hora más. Terminado el tiempo señalado el candidato entregará el tema al Tribunal para calificarlo.

Para tener derecho a dicha oposición los expedientes de los aspirantes datos se ajustarán a las siguientes condiciones:

La valorización del expediente alcanzará una suma no menor de cuatrocientos (400) puntos.

Serán admitidos los candidatos que justifiquen más de cinco años consecutivamente de la especialidad, en servicios de Tuberculosis que ofrezcan la suficiente garantía al Tribunal.

Los aspirantes comunicarán en su solicitud, la dirección de la Clínica a la cual aspiran.

M.E.C.D. 2016

SE DISPONE LA SECRETARIA DE COMUNICACIONES A REGULAR EL SERVICIO DE OMNIBUS EN LA REPUBLICA

MUCHOS ARTISTAS IRAN HOY A K. WEST Y TAMPA PARA ASISTIR A LAS "FIESTAS DEL TABACO"

Viajan en el «Virginia» distinguidas personalidades de los EE. UU. Llegará el día 15 el Agregado Militar francés Recaudó la Aduana ayer $93,069.70. Otras notas porteñas

De Miami llegó el vapor americano «Evangeline», de la Compañía de Navegación del Atlántico, que representa en la Habana la firma Dussaq y Compañía.

Trajo 194 pasajeros en su mayoría turistas.

Entre los llegados figuran los señores Manuel Villaverde y señora, Julio Herrera, José Ruibal, señoras Josefa de Cienfuegos e hijo, María Teresa Suárez, Piedad y Ernestina Sarrain, Anaís Mendic, Carlos Deschapelles y señora, Eduardo Mora, Juan José Cruz, Agnes Tosoria y señora. Entre los turistas el aviador norteamericano Jeón Sherrick y señora, el periodista Edwin Carter y familia, el escritor Emile Bassaz, el artista Edward Poisell.

El «Toloa»

De New Orleans llegó el vapor americano «Toloa», de la Flota Blanca, que trajo carga y 25 pasajeros para la Habana, y conduce carga y 37 pasajeros en tránsito, siendo en su mayor parte turistas.

Dos barcos holandeses

Llegaron dos vapores holandeses: el «Burgerdyck», procedente de Rotterdam, con carga y 4 pasajeros: el Sr. Marcus Weinfeld y el Sr. David Weinfeld y familia, y el «Boomsterdijk», procedente de New Orleans, con carga y 3 pasajeros en tránsito para Europa.

El «Denpark»

Con carbón y procedente de Norfolk llegó el vapor inglés «Denpark».

El «Marna»

El vapor danés «Narma» llegó de puertos chilenos con carga general.

El «Cuba»

De Puerto Rico, Santo Domingo, llegó el vapor cubano «Cuba», de la Empresa Naviera, que trajo carga y pasajeros.

El yate «Fireland»

De Key West llegó el pequeño yate americano «Fireland», que tripula su propietario, al que acompañan dos amigos.

Cortesías

Han sido dispuestas las cortesías del estilo para el señor M. Tagahasi, representante de la isla Formosa, que llegará en el vapor «Florida».

El «Virginia»

Procedente de New York llegará el turbo-eléctrico «Virginia», de la Panamá Pacific Line, que trae 60 pasajeros con destino a la Habana, y conduce carga y 451 pasajeros en tránsito para California.

Entre los pasajeros que viajan en el «Virginia» anotamos a los señores Warrington Baldwin, presidente del Missouri Pacific R.R.Co. y señora; Mr. Charester S. Ahem, hombre de negocios de petróleo de Pennsylvania, y señora; Mr. R. G. Schy, administrador general del Kansas City Journal Post; el señor Andrés Ponvert y familia, que desembarcarán en la Habana; Mr. William Oliver y señora, y Mr. y Mrs. C. ..., distinguidos ferrocarrileros ...anos; Mrs William H. Ferh, relacionada con la firma neoyorquina Woolworth; Mr. John E. ..., vicepresidente del Continental Illinois National Bank Trust Co., de Chicago, y señora; Mr. Harry D. ..., vicepresidente de la Metropolitan Life In. Co., y señora; Mr. Arthur W. Trethaway, y señora; y Mr. I. W. Oppenheim, banquero e industrial; el juez Harry E. Jackson y señora; Mr. J. I. Noest, cónsul de Holanda en New York; el doctor H. P. Kuhn, jefe del cuerpo médico del hospital San Lucas, de Kansas City, y señora; Horace Altehouse, asistente del administrador de Correos de Reading; el coronel David A. L. Esperance, abogado fiscal del distrito de Los Angeles.

El coronel Lombard

En el vapor «Florida» llegará el día 15 del corriente el coronel Lombard, agregado militar de la Legación de Francia en Cuba.

Por el vapor «Veragua» llegará la señora Matilde Arango de la Guardia. Para ambos pasajeros han sido dispuestas las franquicias de estilo.

El «Cuba»

El vapor americano «Cuba», de la Peninsular Occidental S. S. Co., llegó ayer tarde de Tampa y Key West con carga y 178 pasajeros, entre ellos los señores Gastón Angulo, Sara Balvar, James Ferguson y señora, Richard Ruz y señora Flora Gregory, Armanda Aguilar, Florencia Anderson, Howard Houston y señora, José Lawton y señora, y José Cabrera y los demás turistas norteamericanos, entre ellos amigos y familiares de los yatistas americanos que están realizando las competencias náuticas entre Saint Petersburgh y la Habana, y cuyos yates son esperados hoy en la Habana.

La Fiesta del Tabaco

En el «Cuba» que saldrá en la mañana de hoy para Key West y Tampa, embarcará gran número de norteamericanos, así como las integrantes de la orquesta femenina «Ensueño» y otros artistas cubanos, que van a tomar parte en las Fiestas del Tabaco.

También va el basebolero cubano Roberto Estalella.

La recaudación

La Aduana de la Habana recaudó ayer $93.069.70.

Los que se embarcaron

En el vapor «Evangeline», se embarcaron ayer el Coronel José Martí y señora Rita Rodes de Cidre, esposa del naviero señor José Cidre y su hermana Celia Rodes, señor Oscar Díaz Herculano Bravo, Julio Valdés, José A. Fernández, Dagofredo Basso, y José Padrón, miembros del Ejército, y los miembros de la Marina Sabas González, Miguel Botet, Roberto Mascett, Florinda Cortés, Rogelio Riera y señora, Florencio González Roig, Victoria, Margarita y Lucía García, Manuel O. López, Carmen Carbajo, María Lara, Olimpia Jiménez, Magdalena y María Fernández, Fausto Fernández.

Pasajeros del «Cuba»

Por el vapor cubano «Cuba» llegaron ayer Valentín Dieguez, Luis E. Ramos, Anselmo Díaz del Villar, José Linares y señora, Rafael Damirón Velázquez, Gerónimo Noriega y familia, Fernando Valdés, Armando Estévez, Luis Madrid y otros.

Julio Blanco Herrera

En el vapor «Evangeline», llegó ayer el conocido industrial Julio Blanco Herrera.

El «Orizaba»

El vapor correo americano de la New York and Cuba Mail S S Co., en viaje regular, cruzará hoy por la Habana, rumbo a Progreso y Veracruz.

Trae este barco 25 pasajeros con destino a la Habana, y conduce carga y gran número de pasajeros en tránsito.

Para la Habana vienen Mr. y Mrs. A. W. Campbell, Hazel Brisdsall, Ruth Clark, Mr. y Mrs. L. J. Van Parden, Mr. y Mrs. G. Gleven, y entre los de tránsito el Marqués de Ango, el Comandante C. H. Birdsall y señora y el capitán W. E. Halliday y otros.

Los que embarcarán

En el «Orizaba» embarcarán para México los señores Francisco Preve, Patricio Martín, Rosalinda Bellón, Romualdo Santamaría y señora María A. de Chávez, A. Ventura y señora, doctor George Wilson y señora, José de Amaro, Rubén Amaro, Jerónimo Noruega y familia, 16 jugadores de base ball que pertenecen al Club Marianao y que bajo la dirección de Dihigo, van a jugar a México.

Salieron

Ayer salieron: «Transylvania» para New York, el «Reemsterdyk» para Roterdam, el «Marua» para Boston, el «Talsina Maru», para New York, el «Empress of Australia» para New York, el «Evangeline» para Miami, el el alemán «New York» para New York.

Los que llegarán hoy

Hoy llegarán: el «Virginia» de New York, el «Florida» de Miami, el «Ciriqui» de New York, el «Orizaba» de New York.

RECETA

...escribir una buena novela, ...autor, uno tiene que haber ... antes. Eso quiere decir, se..., que el autor debe haber ...otras novelas. (Marián).

LA RAZON

...un escritor que los hombres ...son gente de más éxito en ...los. Ni qué decirlo. Esa es ...por que los hombres se ca... ellos. (Daily Express).

OFICIAL

...DE SUBASTAS. Secretaría de Defensa Nacional. Ejército Constitucional. Cuartel Maestre General. En el Cuartel «Capitán Emilio Núñez», sito en Diaria esquina ..., Habana y hasta las 9 de ... de los días que más adelante se expresan se recibirán proposiciones en sobres cerrados para los suministros a las fuerzas del Ejército Constitucional destacadas en los términos de Habana y ..., incluyendo el Hospital Militar «Dr. Arístides Agramonte» y la ... «4 de Septiembre»: De VÍVERES el día 6, de VIANDAS el día ..., COMBUSTIBLE (leña y carbón vegetal y mineral) el día 9, todos del mes de abril de 1938. En cada una de las fechas indicadas y a la hora designada se abrirán los sobres que contengan las proposiciones presentadas y se leerán públicamente en el referido Cuartel «Capitán Álvarez», Sección de Subsistencias se facilitarán pliegos de condiciones y modelos de proposiciones y ... a quienes lo soliciten. M. ...Noya, M. M., Coronel S. D., ...del Jefe del Ejército, CUARTEL MAESTRE GENERAL.

...NIBUS "LA CUBANA", S. A.

(OFICINA EN LA HABANA)

DRAGONES, 16. TELEFONO A-7166

AVISO

Ponemos en conocimiento de nuestros clientes que, a partir del día 1º de Marzo de 1938, los itinerarios de nuestra ... quedarán variados en la forma siguiente:

SALIDAS DE LA HABANA:

4.30	A.M.	Hasta	Santiago de Cuba.
7.00	,,	,,	Holguín.
12.01	P.M.	,,	Camagüey.
3.00	,,	,,	Santiago de Cuba.
6.30	,,	,,	Santiago de Cuba.
11.00	,,	,,	Santiago de Cuba.

LLEGADAS A LA HABANA

5.10	A.M.	De	Santiago de Cuba.
8.50	,,	,,	Santiago de Cuba.
2.30	P.M.	,,	Santiago de Cuba.
5.00	,,	,,	Camagüey.
8.30	,,	,,	Holguín.
11.30	,,	,,	Santiago de Cuba.

Meritísima jornada del Telégrafo Nacional

La matemática y eficiente organización que el señor Francisco Gómez Rodríguez, Secretario de Comunicaciones ha hecho, de acuerdo con la Dirección de Telégrafos, para ofrecer la mayor rapidez a la recepción de los partes de avance procedentes de todos los colegios electorales instalados en la República, ha respondido con extraordinario éxito a propósito trazado.

Desde las seis de la mañana, ya se encontraba en su despacho de la Secretaría el señor Gómez, en compañía del Director de Telégrafos señor Rafael Lauzán y del Jefe de Telégrafos, señor Pedro P. Torres.

En la Sala de Aparatos se notaba un extraordinario movimiento, organizándose los turnos de personal de manera que pudiera confiarse en la labor a realizar por cada empleado.

Los telegrafistas, mecanógrafos y mensajeros se relevaban cada seis horas. El primer mensaje llegó a las 3.22, firmado por la pareja del Ejército de un colegio de Santa Clara, dando el resultado de la votación y nombre del último votante. Todos los centros empezaron a enviar sus comunicaciones.

A Pinar del Río se le recibía por Duplex; a Matanzas, por Duplex y dos hilos auxiliares; a Santa Clara, por automáticas, Duplex y un hilo auxiliar; a Camagüey, por automáticas también y Duplex; Bayamo, por un Duplex; y Santiago por automáticas y un hilo auxiliar.

Se instalaron seis mesas destinadas a chequear los partes de avance.

A las diez de la noche visitó la Sala de Aparatos el Secretario del Ramo, acompañado de distintas personalidades. Quedó altamente satisfecho del esfuerzo que se realizaba y tuvo elogios para todo el personal de telégrafos.

Los señores Lauzán y Torres permanecieron en la Sala de Aparatos toda la noche.

A las diez de la mañana del domingo eran ya escasos los partes de avance que quedaban en las oficinas. Sobre las dos de la tarde de ese día Matanzas y Camagüey habían cursado todo su servicio electoral. A las diez de la noche estaba normalizado el servicio.

Aún quedan muchos colegios de la República que no han entregado el resultado de la votación en las oficinas de Telégrafos; estos se irán cursando a medida que se vayan entregando.

Es, pues, una jornada meritísima la que ha rendido el servicio de Telégrafos nacional.

Dos aspectos del banquete ofrecido anoche en el Hotel Nacional por los esposos Batista-Godínez al distinguido diplomático doctor Reyes Spíndola, nuevo Encargado de Negocios de México en Cuba.

Votación liberal de 386 colegios en esta capital

En la oficina del Dr. Tapia se lleva un resumen. Cómo se hallan los candidatos

En la oficina Electoral del doctor Guillermo Tapia, candidato a representante por el Partido Liberal, se han escrutado hasta las 11 de la noche del día de ayer 386 colegios, todos de la ciudad de La Habana, arrojando la siguiente votación:

Gustavo Gutiérrez	3,043
Guillermo Tapia	2,828
Rafael Zervigón	995
Miguel A. Céspedes	981
Oscar Grave de Peralta ..	4,995
J. Morales Pons	2,641
Francisco Collado	354
J. M. Castillo	1,406
«Merito» Acosta	525
A. García Guerra	1,014
I. R. Arias	263
Teté Ramírez	602
Carlos M. Palma	1,433
Rafael Reyna	304
M. A. Cisneros	2,112
Manuel Pereira	160
Antonio de la Campa	342
Gonzalo Andux	630
P. Palma Plasencia	1,996
Lucas Núñez	1,241

Los 386 colegios escrutados corresponden: a la Junta del Norte, 62 colegios; a la del Sur, 72 colegios; a la del Este, 72 colegios; a la del Oeste, 63 colegios; a la del Centro, 61 colegios y a la del Vedado, 56 colegios.

Falta por conocerse el resultado de 15 colegios de la Junta del Norte, que son: 2 de Guadalupe; 1 de Peñalver; 11 de Pueblo Nuevo y uno de Tacón.

De la Junta del Sur faltan 6 colegios, que son: 2 de Atarés; 1 de Ceiba; 2 de Chávez y uno de Jesús María.

De la Junta del Este faltan 11 colegios, que son: 1 de Colón; 1 de Paula; 2 de San Felipe; 1 de San Isidro; 1 de San Juan de Dios; 1 de Santa Clara; 3 de San Leopoldo y 1 de Santo Angel.

De la Junta del este faltan 10 colegios, todos correspondientes al barrio del Cerro.

De la Junta del Centro faltan 9 colegios, que son: 5 de Arroyo Apolo y 4 de Arroyo Naranjo.

De la Junta del Vedado faltan 9 colegios: 8 correspondientes al barrio del Príncipe y 1 al del Vedado.

BIOGRAFIAS BREVES

LOS WENDEL

Eran la familia más extraña de Nueva York

Por DALE CARNEGIE

La casa que más comentarios motivaba en Nueva York, estaba situada en la esquina formada por la Quinta Avenida y la calle 39. Durante veinte años fué llamada «la casa del misterio», sirviendo de motivo para historias detectivescas, artículos de periódicos e incluso de películas. Muchos millares de pasaban cada día por delante de sus puertas, nunca lograban ver el menor síntoma de vida que saliera de ella

Los Wendel eran una de las familias más ricas de Nueva York. Una vez se calculó que el valor de sus propiedades urbanas ascendía a cien millones de dólares. Pero a pesar de su riqueza seguían «apegados al pasado». Tanto el hermanos como las hemanas permanecían solteros y vivían en una casa construída cuando Abraham Lincoln era un abogado desconocido de las llanuras de Illinois. Cuando la casa estaba siendo desmantelada, yo pasé por ella y pude ver cómo los trabajadores sacaban de su interior bañaderas de zinc y lavabos de mármol que habían estado en uso desde la época de la esclavitud.

Para sus luces, los Wendel usaban gas, por estimar que dañaba menos la vista que la electricidad. No habrá que decir que nunca usaron ni radios, ni ascensores ni automóviles. El único aparato moderno que llegó hasta la casa, fué un teléfono instalado dos días antes de la muerte del último de los Wendel, para que la enfermera pudiera llamar al doctor.

Durante el invierno y durante el verano, y lo mismo si llovía que si hacía un tiempo espléndido, llevaba un paraguas siempre con él.

Tenía un sombrero que usó año tras año hasta que, materialmente, se le deshizo. Al comienzo de cada verano lo barnizaba de un negro brillante. Y cuando invitaba a almorzar a sus amigos, las invitaciones venían siempre en latín.

Creía que todas las enfermedades misteriosas se contraían por los pies, por lo cual sus zapatos tenían siempre una suela de gutapercha de una pulgada de ancho, para impedir que los gérmenes el suelo traspasaran dicha barrera.

La familia se oponía violentamente a la bebida, y en una ocasión no firmó un contrato de arrendamiento que les suponía un millón de dólares, hasta que no les prometieron que el botiquín del establecimiento, que se iba a instalar, no contedría más de medio litro de alcohol. A pesar de lo cual cuando se deshizo la casa, se encontraron en un sótano vinos raros, whiskies y champañas que valían muchos miles de dólares.

John Gottlieb Wendel usaba zapatos con suela de una pulgada de ancho, para evitar que los gérmenes del suelo llegaran a sus pies

John Gottlieb Wendel tenía siete hermanas que procuró por todos los medios que no se casaran. Temía que si lo hacían tendrían hijos y la fortuna se repartiría. A todas les decía que los hombres no buscaban más que su dinero, y cuando los pretendientes venían a visitarlas, les decían francamente que no vinieran más. Solamente una de las hermanas, Rebeca, se casó, pero solo cuando había cumplido sesenta años.

Georgina, la más rebelde de ellas, se revolvió contra las imposiciones de la familia hasta que comenzó a sufrir delirio de persecución. Entonces fué recluída en un manicomio, de donde no salió nunca. Cuando en 1930 se supo la noticia de su muerte, amigos de la familia se sorprendieron porque la habían creído muerta desde mucho antes. Tenía al morir cinco millones de dólares que sólo labraron su desgracia.

La última de las hermanas, Ela, vivió, durante años, sola en aquel caserón de cuarenta habitaciones, con unos cuantos viejos sirvientes y un perro de lanas llamado Tobey. El perro dormía en el mismo cuarto que su ama, en una pequeña cama idéntica a la de la vieja. Y en el comedor el perro tenía también una pequeña mesa, donde se le servían los alimentos como si hubiera sido una persona.

Cuando Ela Wendel murió dejándole millones de dólares a la iglesia metodista —aunque rara vez fué a la iglesia— creía que no tenía parientes en el mundo. Pero antes de que pasara un año de su muerte, habían surgido de todo el planeta nada menos que dos mil trescientas personas que se creían con más o menos derecho a su fortuna. Solamente en el estado de Tennessee aparecieron doscientos noventa parientes que deseaban recibir por lo menos una parte de la fortuna de treinta y cinco millones de dólares que había dejado la anciana. El consulado alemán estableció reclamaciones en favor de cuatrocientos de sus nacionales, y Checoeslovaquia produjo tantos herederos, que la Oficina de Relaciones Exteriores tuvo que trabajar tiempo extra.

Dos personas pretendieron ser hijo de John Wendel, producto de dos matrimonios secretos, y uno de ellos fué a la cárcel por haber falsificado una partida de matrimonio y un testamento.

John Gottlieb Wendel nunca hizo testamento. Decía que no quería que los abogados se quedaran con su dinero. Y lo gracioso es que nada sacó con ello, porque antes de que terminaran las diligencias de su abintestato, no solamente un abogado, sino doscientos cincuenta, habían cobrado honorarios que salieron de la fortuna de la familia más extraña de Nueva York.

Café de honor a los escritores teatrales que fueron premiados por la Secretaría de Educación

La Sociedad de Autores Teatrales de Cuba festejó ayer a los escritores que resultaron premiados en el Concurso de Obras Teatrales de la Secretaría de Educación, ofreciéndoles un café de honor.

Brillante representación de la sociedad habanera se dió cita en los amplios salones de esta institución, figurando autoridades, artistas, periodistas, escritores, que se sumaron a este homenaje de simpatía y de admiración.

Inició el acto el señor César Rodríguez Expósito, con breves palabras, haciendo resaltar los méritos, en primer término, del señor Ramón S. Varona, Premio Nacional de Obras Teatrales de 1937; y de los señores doctor Luis A. Baralt, Juan Domínguez Arbelo, José Montes López, Rafael Suárez Solís y Felipe Pichardo Moya, de los que—dijo—el mayor elogio que se podía hacer, era el fallo del jurado que había dictaminado los premios.

Después habló el señor José Antonio Ramos, miembro del jurado, quien a la vez dió las gracias del homenaje a nombre de todos los autores, e hizo resaltar en sus palabras el acuerdo del jurado, que por la Secretaría de Educación se propenda a realizar la escenificación de esas obras que han sido premiadas.

Asistieron al homenaje todos los autores: Ramón S. Varona, Luis A. Baralt, Rafael Suárez Solís, teniente José Montes López y Juan Domínguez Arbelo, este último que vino de Santa Clara expresamente para asistir al acto. Se excusó el señor Felipe Pichardo Moya, por encontrarse en Camagüey.

Numerosa fué la concurrencia entre la que anotamos al doctor Manuel Calás, en representación del Alcalde Municipal, doctor Antonio Beruff Mendieta; el doctor José María Chacón y Calvo, Director de Cultura; el doctor José Pérez Cubillas, Presidente del Club Rotario y su esposa, señora Carmelina Reyes de Pérez Cubillas; una comisión de la Asociación de Artistas integrada por José López Ruiz y Francisco Alfonso; Rafael Marquina, doctor Francisco Ichaso, Juan Bonich, doctor Roberto de la Torre, señora Josefina Cepeda de Ramos, señorita Gilda Lois, el poeta Fernández Arrondo, señorita Rosita Orozco, Enrique Gay Calbó, señora Blanquita Fernández de Castro de Jardines, Conchita Valdivia de Santo Tomás, Dora Jiménez, Lydia Rivera, la señorita Estela Sánchez Varona; María del Carmen Vinnet, María Teresa Morán de Font, el capitán Juan Zaragozí, Pituka de Foronda, Mercedes Pinto y los autores Gustavo y Carlos Robreño; José García, Manolo Más, Leonardo García Foch, Francisco Malvido, Calvo López y otros muchos.

DE ABOGADO

Labori, el célebre abogado francés, solía referir esta anécdota.

«En mis tiempos de pobreza y de escasa clientela entró un día a mi despacho una dama y me preguntó: —¿Qué puede hacerse cuando un niño le destruye a usted alguna cosa de valor? —Pues cobrárselo al padre, respondí. —Entonces deme usted cincuenta francos; su hijito acaba de quebrarme un vaso de porcelana de ese valor. —Bien, señora, le contesté; pero es usted la que me debe cincuenta francos porque la consulta cuesta cien.» (Vu).

SUSPENDEN LOS JUICIOS DE DIVORCIO, NO LA LEY

BURGOS, marzo 7. (Havas).—El Ministro de Justicia, Conde de Rodezno, ha declarado en suspenso todos los trámites de juicios y separación para el divorcio.

Hasta ahora, aunque se trata de llegar a la anulación de la ley de divorcio, no se ha dispuesto que se revoque esa legislación.

Se ha dado orden a los tribunales para que no admitan ninguna demanda para separación conyugal.

Diferencias entre la CNT y la UGT en la reforma agraria

BARCELONA, marzo 7. (Havas). Entre los delegados de la CNT y la UGT que se han reunido en esta ciudad con el fin de resolver las diferencias que separan a los dos grupos, se ha producido una seria discusión a causa de que no se han podido liquidar ciertos puntos en debate del programa de «reforma agraria», de una y la otra entidad.

Objeto principal de la querella es que la UGT se opone a que el Estado se incaute de las tierras de todos, declarándolas «propiedad de la nación», estableciendo que la incautación deberá comprender solamente a los propietarios nacionalistas, mientras que la CNT aduce y mantiene que la incautación tiene que ser universal, abrazando a todos los propietarios, cuyas posesiones se distribuirán entre los combatientes rojos.

Este punto, que parece esencial en la polémica, ofrece pocas posibilidades de resolución, con lo cual, de seguir el debate, se frustarán todas las gestiones que se realizan para la fusión de entrambos grupos.

19 PERSONAS MUERTAS Y 168 HERIDAS AL CHOCAR 2 TRENES EN TARRAGONA

BARCELONA, marzo 7. (AP).—La agencia de noticias Febus, al servicio del gobierno de Negrín, informó hoy que 19 personas resultaron muertas y 168 heridas cuando el tren de Lérida-Tarragona chocó el sábado por la noche con un tren de carga cerca de Tarragona, a unas 50 millas al Sudoeste de esta ciudad.

El tren de pasajeros embistió al de carga en un cruce de la línea Reus-Barcelona.

NOMBRAMIENTOS DEL GOBIERNO DE BURGOS

BURGOS, marzo 7. (Havas).—El Ministro de Gobernación ha nombrado a Pedro Gamero, falangista, de 25 años, Gobernador civil de la provincia de Sevilla.

Otro falangista de la misma edad, Dionisio Ridruejo, ha sido designado «Jefe Nacional del Frente de Servicio de Propaganda del Estado».

Para el cargo de jefe de los servicios de la propaganda nacionalista en París ha sido nombrado el ex diputado católico, Jesús Pavot, que hasta el presente se encontraba afecto al servicio de prensa y propaganda de Salamanca.

ESTADO DEL TIEMPO

Nota del mediodía del lunes:

Hay altas presiones en casi todos los Estados Unidos, con centro más cercano sobre Tennessee, extendido el alto barómetro sobre el Atlántico adyacente, mitad Occidental de Cuba y todo el Golfo de México, con buen tiempo.

Pronóstico para hoy, martes:

Buen tiempo. Ligero descenso en las temperaturas. Vientos del Nordeste principalmente, alcanzando fuerza de brisote.

Observatorio Nacional.

LA COMISION DE TRANSPORTE MODIFICARA EL HORARIO FIJO DE LOS VEHICULOS DE PASAJE

Los actuales no están aprobados ni responden a un buen servicio. Los ómnibus tendrán que mantener los viajes nocturnos y sólo podrán tomar gasolina en sus paraderos

Ha sido sometido a la consideración del Secretario de Comunicaciones el siguiente Memorandum de los puntos que exigirá la Dirección de Transportes para mejorar el servicio de los ómnibus:

Modificación de los actuales horarios de esas rutas. El Decreto Ley 586 de 11 de febrero de 1936 otorgó, con carácter definitivo, licencia de circulación a todas aquellas empresas que se encontraran en circulación aunque su material rodante no se ajustara a las condiciones y requisitos exigidos en el Decreto Ley 800. Los actuales horarios no se encuentran aprobados por esta Secretaría y los mismos no responden al verdadero espíritu del servicio público que debe brindar una empresa de esta índole.

Adaptar el material rodante a las condiciones y requisitos exigidos en el Decreto Ley 800.

Obligación del mantenimiento del servicio nocturno, ya que casi la totalidad de las divisiones o rutas aliadas, vienen infringiendo este precepto.

No utilizar otros paraderos que los autorizados oficialmente por esta Secretaría.

Obligar a los choferes y conductores a efectuar las paradas correspondientes al borde de las aceras así como observar la debida corrección y disciplina con los pasajeros.

Comunicar, de acuerdo con el Artículo 34, inciso B, del Decreto-Ley 800, los viajes especiales contratados a particulares con expresión de las chapas de circulación de los vehículos, y no permitir que al realizarse dichos viajes se recojan pasajeros en el trayecto, con perjuicio de otras empresas autorizadas por esta Secretaría.

Realizar el aprovisionamiento de combustibles en las estaciones o garages situados en los paraderos de las líneas o rutas, de acuerdo con lo preceptuado por el artículo 46 del Decreto Ley 800 inciso (H).

Dar cuenta a la oficina principal de la Empresa de:

(a) Intercambio de transferencias. (b) Relación exacta de los números de ómnibus en circulación con expresión de número de motor, chapa de circulación, número de orden y marca del fabricante. (c) Informes semestrales de las operaciones de cada ruta. (d) Del personal técnico dedicado a la revisión de las gomas, muelles, frenos, ejes, bocinas, luces etc. (e) Mantener un servicio eficiente de acuerdo con las necesidades de los viajeros, ya que existen muchas divisiones que no cumplen las salidas oficiales en horas determinadas. (f) Inclusión de nuevas unidades, a fin de que sean examinadas por el personal competente de la Secretaría de Comunicaciones, no debiendo circular estos carros hasta que no hayan sido debidamente autorizados por los funcionarios competentes. (g) Mantener la certificación de la Póliza de acuerdo con el Decreto Ley 800.

Obligaciones de las rutas

Dar las órdenes necesarias al personal que conduce los vehículos de las respectivas divisiones, de efectuar las paradas reglamentarias por medio de un solo golpe de timbre.

No permitir que los viajeros sigan fumando en los asientos delanteros de los vehículos, debiendo fijar órdenes a ese efecto a fin de que lo hagan en los asientos traseros.

Evitar las conversaciones innecesarias entre conductores y choferes, las cuales se vienen entablando con grave perjuicio para el público.

Facilitarle al público los asientos, ya que el personal suplente a determinadas horas ocupa los asientos de los carros, permaneciendo los viajeros de pie.

Esta Secretaría solicitará del organismo correspondiente: el bacheo de las calles por donde circulan los ómnibus. La poda de los árboles, donde muchas veces se hace casi imposible arrimar el vehículo a la acera correspondiente, para subir y dejar pasajeros.

P A L A C I O

Las elecciones en Camagüey

Ramón Blanco Jiménez, secretario particular del Ministro de la Presidencia ha telegrafiado a los reporters palatinos manifestando que el partido Unión Nacionalista ha alcanzado un ruidoso triunfo en Camagüey habiendo obtenido tres puestos en la Cámara por dicha provincia.

Los nacionalistas—dice Blanco Jiménez en su telegrama—atribuyen su victoria a la discreta y activa dirección del doctor José Enrique Bringuier quien suyo intervenir a tiempo en las pugnas del partido, calmando las pasiones y proponiendo postulaciones armónicas y satisfactorias.

El Secretario del Trabajo

Con el señor Presidente despachó ayer asuntos de su Departamento el Secretario del Trabajo doctor Portuondo Domenech.

Manifestó a los periodistas que en breve pondrá a la firma del Jefe del Estado un decreto modificando determinados preceptos del Reglamento sobre accidentes del trabajo a fin de evitar que se reppitan hechos de obreros lesionados y comprendidos en los beneficios de la ley de accidentes.

Otros Secretarios

Con el señor Presidente se entrevistaron los Secretarios de Hacienda doctor Giménez Lanier y de Sanidad doctor Zamora.

El teniente Montes López

Fué muy congratulado ayer en Palacio el teniente José Montes López, del Cuerpo de Cultura del Ejército Constitucional y ayudante del Secretario de Estado, con motivo del premio obtenido en el certamen teatral de la Secretaría de Educación por su obra «Chano», que tiene por marco la campiña cubana.

Numerosos miembros de la Sociedad de Autores Teatrales le ofrecieron un homenaje por su triunfo.

Alfredo Alvarez

El representante Alfredo Alvarez, candidato del PUN, a un nuevo período congresional manifestó en Palacio que tenía en su poder certificaciones que acreditan 4.700 votos preferenciales en su favor.

«Me ha producido sorpresa—dijo —el hecho de que muchos candidatos que no han cesado de pedirle garantías al Gobierno—las que éste concedió ampliamente—hayan comprado votos y ejercido presión en las juntas para resultar electos.

El Senador Casabuena

J. A. Casabuena, senador habanero, dijo ayer a los reporters que el PUN ha batido triunfalmente a sus adversarios en toda la República. Y añadió: «Lo que no me gusta es lo premioso de los escrutinios. El Gobierno debía exigir que se diera conocimiento al público del resultado de las elecciones a las 24 horas de verificadas éstas. Cierto Presidente de Junta Electoral ha manifestado que la dilación obedece al deseo de que los empleados de esos departamentos puedan comer por más tiempo y a mí me parece que con tal sistema lo que se está dando lugar es a que coman los señores de los pucherazos.

Un manifiesto de protesta

Ramón León Rentería, presidente de la Federación Marítima Nacional y candidato a representante estuvo en Palacio al objeto de visitar al Jefe del Estado. Pero habiéndose suspendido las audiencias dejó para éste—según se dijo a los repórteres —un memorándum en que dice poseer informes denunciando a la Junta Electoral de Marianao por su intento de favorecer en virtud de los escrutinios, a ciertos candidatos como al señor Abelardo León Blanco, que figura con él, en la boleta del partido Unionista Cubano con el número 13.

El señor Rentería se propone ver al señor Presidente para exponerle los aludidos hechos y rogarle ordene una investigación.

—Si se alterase el referido escrutinio—manifiesta el señor Rentería —recibirá graves perjuicios como candidato, cargo que acepté seguro de que las garantías de imparcialidad ofrecidas por el Gobierno habrían de cumplirse, como se cumplieron en efecto.

«El Gobierno ha actuado dentro de un marco de absoluta imparcialidad, no patrocinando candidatos, aunque muchos de ellos aseguren que disfrutan del favor oficial para ser elegidos.

Las tarifas de las escogidas

La Comisión Nacional de Salarios Mínimos continuará el próximo viernes el debate sobre la revisión de las tarifas de las escogidas de partido en la provincia de la Habana, esperándose que quede acordada la paridad en cuanto a los diferenciales de salarios establecidos anteriormente por acuerdo de la propia comisión.

Según se nos ha informado, también se tratará de las aspiraciones de los pintores y similares que han planteado el problema de los salarios, que desean se les asegure uno mínimo de tres pesos.

Tres reclamados presos.

La secreta detuvo ayer a Vicente Lledra León, de calle Siete y Pasaje Cruz, Vicente Nieto López, de San Martín 7, Cerro, y Avelino Trueba Llerandi, de La Ceiba, Marianao, reclamados por faltas; los tres quedaron libres al prestar fianza.

La Junta Nacional de Propietarios celebrará una manifestación en pro de la revalorización de las deudas

A la Gran Manifestación Pro-Revalorización de las Deudas que la Junta General de la Asociación Nacional de Propietarios ha acordado celebrar próximamente han de acudir, por sus intereses afines, hacendados, colonos, propietarios de solares a plazos, propietarios de fincas rústicas y urbanas comerciantes, industriales, censos, centros regionales, congregaciones religiosas, etcétera.

Los comités municipales que en toda la República se han constituído para impulsar el movimiento pro-revalorización de las deudas, han sumado adeptos y elementos que vendrán a la Habana a integrar la manifestación, sea cual fuere la fecha que sus organizadores fijen para celebrarla.

La junta general de la Asociación Nacional de Propietarios se vió muy concurrida, asistiendo delegaciones de las seis provincias, y estando representadas todas las fuerzas económicas de la nación. Abrió el acto el infatigable presidente, señor García Martínez, quien después de narrar a los concurrentes que fueron calurosamente recibidos en todas partes, durante el recorrido que hizo acompañado del señor Juan Armenteros y del doctor Arturo Alberni, cedió la palabra al defensor de la Moratoria, licenciado Don Gabriel Camps.

Este habló brillantemente, asegurando que el triunfo de la Asociación Nacional de Propietarios está asegurado de antemano y que puede, pues, considerarse asegurada la revalorización de las deudas.

Habló luego el doctor Luis Vidaña, abogado del bufete Bustamante quien, después de ensalzar cumplidamente los titánicos esfuerzos de Don Gabriel y del señor García Martínez, propulsores de la Asociación, hizo brillantes citas del Derecho Civil, Natural y Constitucional, hasta llegar a la conclusión que el revalorizar las deudas era la cabal culminación de un estado de cosas que ha de resolverse en forma humana, natural y definitiva, pues es el gran problema económico cubano.

Cerró el acto el Presidente de la Asociación, explicando que en vista del entusiasmo general que personalmente había observado y constatado en las seis provincias, y que considerando que los señores prestamistas han insinuado que los elementos que se mueven para la revalorización de las deudas no son sino un puñado de desdichados, es imprescindible demostrar públicapúblicamente con una gigantesca manifestación, del Capitolio al Palacio Presidencial, a las autoridades y al pueblo, que en vez de un triste grupo de desdichados constituyen una «viril avalancha de ciudadanos» dispuestos a reclamar y a exigir que sean reconocidos sus derechos.

Fué aprobada la proposición de celebrar la manifestación e ir preparándola «inter-comités» hasta que se fije su fecha exacta, la cual se dará a conocer con suficiente antelación para que ningún deudor deje de concurrir. Se han conseguido ya enormes rebajas en el precio de los pasajes de ferrocarril y han de obtenerse otras ventajas en favor de los manifestantes.

La junta terminó acordándose por unanimidad felicitar a los señores Juan Armenteros, García Martínez y al doctor Arturo Alberni, por su excelente labor formando los comités municipales.

M.E.C.D. 2016

EL SECRETARIO DE O. P. INSPECCIONO DESDE UN AEROPLANO EXTENSAS TIERRAS QUE SON CULTIVABL

SE REALIZAN TRABAJOS DE CANALIZACION EN EL CANAL DE LA YANA Y EN LA LAGUNA

Se tramita la recepción provisional de un tramo de la ruta en Cidra a Sabanilla. En breve se iniciarán las obras de la carretera de Martí a Cuatro Caminos, en Matanzas

El Secretario de Obras Públicas partió en horas de la tarde del sábado para Camagüey, acompañado del señor Rodolfo H. Lorenzen y del señor José Joaquín Saldices, para inspeccionar las obras de la provincia camagüeyana que se hallan en ejecución.

El domingo por la mañana el ingeniero Ruiz Williams tomó un avión e inspeccionó los trabajos de dragado del Canal de la Yana, así como los de la Laguna de la Leche, pudiendo apreciar los progresos de las obras y distintas particularidades relacionadas con la proyectada habilitación de un puerto en la mencionada laguna.

Inspección a varios caminos

También el señor Ruiz Williams hizo un recorrido de inspección a los trabajos de los caminos de Guáimaro a Elia, de Camagüey a Vertientes y el de Florida a Esmeralda.

En la ciudad de Camagüey, estuvo en la Planta del Alcantarillado, en la que son necesarias algunas reformas en los filtros de depuración de las aguas albañales.

El domingo por la noche retornó dicho funcionario a La Habana, con los señores Lorenzen y Saldices.

Recepción provisional de unos trabajos

Por la Secretaría de Obras Públicas se tramita la recepción provisional del tramo de carretera construído hasta la Estación 62, de Cidra a Sabanilla. Ambos pueblos esperan que se dé comienzo en breve al tramo que falta para terminar esa ruta, considerada como la de mayor urgencia de la provincia, la que fué subastada hace algunos meses.

La ruta de Güira de Melena al Cajío

Se encuentran adelantados los trabajos de reparación de la carretera que va de Güira de Melena a la Playa de Cajío, la que, como se sabe, efectúan los particulares, con la supervisión técnica del Departamento de Obras Públicas. El jefe del Distrito, señor Echarte, desea llegar a la terminación de esa importante vía de comunicación, de gran necesidad para la comarca, por la que el pueblo ha clamado muchos años, y los propietarios y elementos interesados han realizado intensos sacrificios para cooperar a la realización de tan ansiada obra.

La carretera de Martí a Cuatro Caminos

En breve se sacará a subasta la importante ruta de Martí a Cuatro Caminos, en la provincia de Matanzas, por la que se interesan personalidades y entidades de ambos pueblos.

Obras de explanación

La Jefatura del Distrito de Camagüey, ha participado a la superioridad, que se prosiguen activamente los trabajos de explanación con material rocoso de la ruta de la capital camagüeyana a Santa Cruz del Sur, en el tramo de Contramaestre. Por esos trabajos se interesan distintas entidades, entre ellas el Gremio de Chauffeurs Unidos de Camagüey.

Petición de datos y planos

Ha solicitado de la Secretaría de Obras Públicas el presidente del próximo Congreso de Ingeniería y Tránsito, que se celebrará en Boston, Estados Unidos de Amériva, datos y planos de la carretera central. Según noticias, se desea utilizarlos como de una ruta propia para el turismo.

Ornato de un parque

El Negociado de Calles y Parques ha dispuesto la inmediata renovación del parque «América Arias», frente al Palacio Presidencial. Distintas plantas tropicales serán sembradas allí para mejorar el ornato. También será mejorado el arbolado.

Existen en el territorio nacional 393 establecimientos que elaboran y venden pan, según la estadística

En La Habana funcionan 148 panaderías. Dispone el Secretario de Comercio la subasta de los bienes decomisados al comerciante chino Chiong. Cancelada una fianza por la Secretaría de Comercio

El Negociado del Censo Comercial de la Secretaría de Comercio, acaba de hacer una estadística en la que figuran todas las panaderías existentes en todo el territorio nacional, indicando el lugar en donde se encuentran. Por esa relación se sabe que existen en toda la República 393 comercios dedicados a este giro.

El trabajo realizado por Comercio se debe a una petición de datos que formulara el señor Luis Menéndez Blanco, con oficinas en la Manzana de Gómez, quien se dirigió al Secretario del ramo, interesando una relación de las panaderías existentes en la Isla pues deseaba ponerse en contacto con los dueños de esos establecimientos.

En la ciudad de la Habana y sus barrios hay establecidas 148 panaderías; en Pinar del Río existen sólo 30; en Matanzas hay 29; en Santa Clara 58; en Camagüey 34 y en Santiago de Cuba 94.

Subasta de los bienes decomisados al comerciante René Chiong

El Secretario de Comercio firmó ayer una Resolución disponiendo que se saquen a pública subasta por segunda vez, con las cargas que del expediente resulte, los bienes decomisados a René Chiong, industrial y vecino de la finca San Mario, barrio de Guasimas, término municipal de Cárdenas.

Se ha señalado para el acto de esta subasta que se celebrará simultáneamente en esta ciudad y en la de Cárdenas, a las tres de la tarde del 25 del corriente mes de marzo, en el Departamento que ocupa la Dirección de la Inspección General de la Secretaría de Comercio, y en el local en que se encuentra instalada la oficina Municipal de Cárdenas, calle de Laborde 207, en aquella ciudad.

Los bienes decomisados han sido tasados en la cantidad de $112.18 y se anuncia que para tomar parte en esta subasta será requisito indispensable entregar al Tribunal, al comienzo del acto, una cantidad bastante a cubrir al 10% de la tasación.

El señor Juan Rodríguez Arango, Director de Comercio de la Secretaría del ramo, recibió ayer una comunicación firmada por el Administrador General de «The Boston Surety Company S. A.», en la que se le pide se proceda por dicho Departamento a la cancelación de la póliza de fianza número 1120 que por la suma de cinco mil pesos emitió dicha compañía para garantizar así las gestiones del señor Carlos René Bonnet García, como Notario Corredor Comercial en la plaza de la Habana.

El Administrador del Ferrocarril Cienfuegos Palmira-Cruces, ha comunicado a la Sección de Estadísticas de la Secretaría de Comercio, que en el pasado mes de febrero dicha empresa recaudó por el transporte de carga y pasaje la cantidad de $752.90.

Inspectores del Servicio Secreto de Hacienda persisten en su campaña de arrestar a los infractores de leyes

Parece que hasta dentro de doce años no podrá cobrar el Estado el 10 por ciento que le corresponde del legado de don Bartolomé Aulet. Cobran sus dietas los excomisionados

Cada uno de los miembros de la extinguida comisión que estudió el pago de la deuda de Obras Públicas cobrará cinco mil pesos, como dieta o asignación conferida por Decreto Presidencial que creó dicha Comisión. Los vouchers fueron firmados ayer lunes.

Este organismo estaba integrado por los señores doctor Giménez Lanier, Secretario de Hacienda; ingeniero señor Eduardo I. Montoulieu; senadores doctor Guillermo Alonso Pujol y José María Casanova y los representantes a la Cámara doctor Antonio Bravo Acosta y señor Marcelino Garriga.

Recibos sin sellos

Por inspectores del Servicio Secreto de la Secretaría de Hacienda han sido encontrados nuevos infractores de la Ley del timbre nacional. Hay algunos de los socios de la clínica Hijas de Galicia. Como existieran dudas acerca de cómo debía aplicarse la ley respecto al cobro de esos recibos, elevándose el expediente a la Dirección General de Consultoría, este centro dijo que debe ser obligatorio el sello en la matriz de los talonarios de recibos a razón de un centavo por cada peso. El recibo en sí no debe de sellarse, pero si la matriz, en la proporción ya dicha.

Como resultado de ese criterio la entidad Hijas de Galicia tiene que pagar $2.400.00 por los sellos dejados de fijar en las matrices y penalidad por no haberlo hecho oportunamente.

Los bienes del Estado

Sigue muy activa la Sección de Bienes del Estado, a fin de llevar a vías de hecho la ley de reivindicación de tierras del Estado.

Se ha dispuesto el esclarecimiento de la sustracción de 150 hojas del libro Becerro del Ayuntamiento de la ciudad de Camagüey, hojas en que estaban inscriptos los censos reconocidos a favor del Estado.

La organización del trabajo para la confección del catastro nacional está terminada. Primeramente se hará en forma superficial sobre toda la isla; después se harán las separaciones para los límites de provincias, de cada término municipal, llegándose en definitiva a determinar hasta los barrios rurales y urbanos.

Otra labor que está muy adelantada es la de informes de los registradores de la propiedad en toda la isla, sobre propiedades del Estado registradas.

Muchos de los actuales poseedores de fincas rústicas o urbanas que se suponen pertenecen al Estado, amparan su derecho de propiedad en términos de leyes coloniales, que defienden la posesión del inmueble en ciertas circunstancias. Los letrados de la Secretaría de Hacienda, de conformidad con las instrucciones referidas, iniciarán los procedimientos judiciales adecuados para recuperar tales propiedades, fundamentando los recursos en los orígenes mismos de cada propiedad.

Cobro a las herencias

Otro asunto que está estudiando la Dirección General de Consultoría es el memorandum elevado por el Director General del Servicio Central señor Pedro León Otaño, para conocer si tiene aplicación práctica el precepto de la Ley de Emergencia Económica, en lo que se refiere al cobro de determinados impuestos en la distribución de las herencias colaterales en los casos de personas que mueren sin testar.

La ley de Emergencia Económica determina una forma escalonada de tantos cientos a pagar por esas herencias, según el grado de los colaterales que heredan, llegando hasta el 40% en los casos en que el testador traspase sus bienes a un extraño.

En el caso Aulet, el Estado no podrá cobrar por ahora un solo centavo de esa cuantiosa herencia, ya que, según voluntad expresa del testador, no podrá ser distribuido entre los herederos hasta dentro de doce años a contar de la fecha de su muerte. El impuesto a cobrar por el Estado es del 10% sobre el montante total del valor de los bienes muebles e inmuebles.

Nada se puede adelantar sobre el estudio que hará la Dirección General de Consultoría en este caso, dado que las primeras investigaciones le han sido conferidas al doctor Tomás Quesada, letrado de la Dirección General de Consultoría, así como todos los demás casos que se presentan en cuanto a la interpretación de la Ley de Emergencia Económica en cuanto al cobro, por el Estado, de los impuestos por herencias.

CARCAJADAS

Don Gabriel Camps es Presidente de Honor de la Asociación Nacional de Propietarios y hombre de muy buenas propiedades, algunas urbanas y otras de urbanidad, como su gentileza y cortesanía. Además, es un verdadero erudito que se entretiene en cosas tan amenas como en recopilar escritos como el de este tomo que tengo delante, intitulado «Revalorización de la deuda», por el que se la reconozco yo, de gratitud, a don Gabriel.

En síntesis: Don Gabriel ha luchado por humanizar la hipoteca, y a los interesados (legisladores, gobernantes y propietarios) el libro de don Gabriel ha de embargarles la atención. Lo cual es mejor, que si les embargan los acreedores.

Y ya que hablamos de esas hipotecas que constituyen un dogal para el cuello de los deudores, recordemos que no hay nada más molesto que eso: el dogal al cuello. Por eso se ha inventado el «Duroflex», para evitar los cuellos duros como dogales y la molestia de los blandos que se arrugan. Solución: camisas «Cruz Blanca» con «Duroflex».

Los Estados Unidos se han decidido por el acorazado Dreadnought como arma de combate, y en contra del avión, cosa en que aún no se han puesto muy de acuerdo los estrategas.

En cambio, los que sí han llegado a una resolución igual, son los hacendistas, que han observado que, con los grandes buques, el dinero resulta botado al agua; y con los aviones, el dinero se va volando

Usted, señora, necesita leche pura para su niño, pero no nos parece discreto recomendarle que tenga en casa una vaca, porque no la va usted a poner de «bibelot» encima del piano, porque sería una «lata», y ya, para latas, lo mejor es tener a mano siempre una de leche condensada «La Lechera. Y tiene leche pura y fresca siempre.

¡Pa que vean! El doctor Sandoval ha informado que la Ley de Inamovilidad del personal asalariado (obreros y empleados) está en vigor, así que no se puede dejar a nadie cesante sin expediente.

Nosotros reproducimos la noticia porque, ¡va a causar un regocijo entre aquellos cuatrocientos de Obras Públicas...!

Se van a morir de gusto. Si no se han muerto de hambre.

El tercer piso de «El Encanto» está enjoyado con nuevas colecciones de ropa interior. Hay unas habilitaciones para novia, que son una maravilla. Son de las que todo el mundo busca: habilitaciones con buenas vistas. Sí, porque las habilitaciones para las novias, son con vistas al matrimonio.

Pero conste que no se alquilan habitaciones: se venden.

Cadena perpetua, 17 años y multas hasta de cuarenta y un mil pesos pide el Fiscal para los laboriosos ciudadanos a quienes sorprendieron en Marianao en la cuidadosa tarea de imprimir monedas

Y los diecisiete años a unos y cadena perpetua a otros, los cumplirán, claro: cualquiera tiene diecisiete años cumplidos, aunque no en la cárcel, porque aquí nadie cumple eso: pero las multas, ¿cómo las van a pagar si no les dejan seguir su trabajo?

El Fiscal debe ser razonable.

Todavía no se sabe, a punto fijo, quiénes serán los felices ciudadanos que saldrán de las boletas electorales para el edificio que está en frente (por Industria) de la fábrica de Cifuentes, Pego y Cía., o sea, de los tabacos «Partagás» y nada más. No se sabe quiénes se chuparán sus buenas «brevas» y los tabacos «Partagás»: ¡y nada menos!

Es cosa de que el llamado «sexo fuerte» se prepare, pues si no va a ser flojo el lío en que se va a meter con las mujeres. Porque en las últimas elecciones el porcentaje de féminas, haciendo cola en los colegios electorales, ha sido acaso mayor que el de feos, y eso tiene que alarmar a los hombres: porque, cuando la mujer «hace cola», es porque va a pegar.

Meter el pie en un zapato incómodo, es meter la pata; y perdonen lo ««patoso» de la frase, pero es la verdad. Porque ya se conocen las causas de los callos, juanetes y durezas que se evitan con tener el pie firme y cómodo, metido en los zapatos con soporte Patente 9263. No hay más que comprarlos en «La Casa Grande» de San Rafael y Amistad.

El humorista es como el carpintero, que se acredita a fuerza de «golpes», pero el optimista no; tan es así, que andan por ahí señores que, por optimistas, no han dado un golpe en todos los días de su vida.

No obstante, hay que ser optimistas, sobre todo en los negocios; y para cultivar el optimismo, no hay cosa mejor que ofrecer, todas las mañanas, como desayuno eufórico, algunas «CARCAJADAS», a domicilio.

Que es precisamente lo que hacemos nosotros. Por tanto el buen comerciante y el amable industrial, harán bien con llamar a esta Administración, por teléfono, para que Aristigueta les visite, a los efectos de cultivar el optimismo del que florecerán las «CARCAJADAS».

Y con ellas, se pueden reir de los competidores.

JOTA ARIS

Otra riña con lesiones leves.

La Secreta detuvo a Eric Gómez Díaz, de San Pedro 6, altos, y a Antonio Rodríguez Martínez, de Inquisidor tres, por haber sostenido una reyerta en Oficio y Santa Clara, resultando ambos con lesions leves.

La Secreta hizo en el mes de febrero tres mil servicios

Roban a un empleado $500 en prendas. Rinden informe sobre una riña entre ñáñigos

Denunció ayer en la Policía Secreta Silvio Gómez Pablo, de Escobar 39, que al regresar a su domicilio observó que le habían robado prendas por valor de quinientos pesos; no sospecha quien pueda ser el autor, pero sí que éste, para cometer el delito, violentó la cerradura de la puerta principal de la casa.

Los servicios durante febrero

La policía secreta practicó durante el pasado mes de febrero 3.217 servicios, de ellos 150 detenciones; 214 denuncias recibidas, 1286 mandamientos judiciales diligenciados, 72 ocupaciones del delito, 101 investigaciones en el interior de la República, 444 cartas de ciudadanías diligenciadas, 28 expedientes de extranjeros indeseables despachadas y 924 servicios diversos.

Informa sobre un riña.

El subinspector de la Secreta, jefe del grupo tres ha informado al jefe del Cuerpo Comandante Eugenio Menéndez, sobre la reyerta sostenida en Pocito entre Belascoain y Santiago, el pasado mes, en la que fueron protagonistas Oscar Romeu Medina, de Animas 254, que resultó herido de bala en la cara, José Emilio Maza Batista, de San Nicolás 125 y su hermano Octavio de los mismos apellidos y residente en Salud 100. Dice el informante que el hecho se originó por rivalidades en el ñañiguismo, siendo autor de las lesiones a Romeu el citado José Emilio, quien disparó dos veces sobre aquél, tratando Octavio de agredirlo también, después de herido, con una cabilla de hierro, no lográndolo por la pronta intervención de la Policía Secreta, que detuvo a los tres protagonistas, ingresando en el vivac dichos hermanos.

Investigan las heridas que sufrió un joven estudiante.

Miembros del Gabinete Nacional de Identificación investigan con detectives de la Secreta adscriptos al Buró de Homicidios en el suceso en que sufrió graves lesiones el estudiante Miguel Oyarzun González, de 8 entre 21 y 23 al chocar el automóvil que guiaba con el tranbus 38 que manejaba Arsenio Guzmán Saurí, de Reina 27. Además del citado Oyarzun resultó herida América Agüero y Laurence, avecindada en 13 numero 405, Vedado, que iba en el tran-bus. El joven Oyarzun fué ingresado en una clínica de la capital debido a su graveestado, por lo que no ha podido prestar declaraciones.

CONTINUA EL AYUNTAMIENTO SU BATIDA CONTRA LOS QUE COMERCIAN CLANDESTINAMENTE

Decretadas 260 cesantías de temporeros del Municipio. El Dr. A. Oteyza representará al Alcalde Beruff Mendieta ante el próximo Congreso de la Lepra, en el Cairo, Egipto

En la mañana de ayer y bajo la presidencia del Alcalde de la Habana, doctor Antonio Beruff Mendieta, continuaron en el Municipio las reuniones gremiales de contribuyentes por Industria, Comercio, Artes y Oficios, para proceder a los correspondientes repartos de cuotas de contribución.

Al efecto, en el primer turno matinal, se constituyeron los siguientes gremios, cuyos miembros acudieron en gran número:

Tiendas de Talabartería. Presidente, Antonio Pérez. Titulares, Aurelio Aguera, Vicente Ferrer, Domitila Cruz, Marcelino Colomar, Manuel Lamadrid y Nicolás Rodríguez. Suplentes, Manuel Piquer, Adolfo García y Eduardo Muro.

Fábrica de Dulces con Motor.— Presidente, Francisco Felices. Titulares, Ramón González, Angel Pando, Carlos Alfonso, Monserrat Benemelis, Ramón Pita y Luis Rodríguez. Suplentes, Manuel Ferrín, Luis Puga y Ricardo Moza.

Tostadero de cafés. Presidente, Felipe Llanillo. Titulares, Alvarez y Hermano y Pedro Bello. Suplentes, Vda. de José García y Francisco Llopart.

No acudieron a la Convocatoria, optando en consecuencia por las cuotas fijas contributivas señaladas previamente por la Alcaldía, los contribuyentes por Fábricas de Pastas de gluten, sémola; los Agentes de Seguros y las Fábricas de Dulces, sin motor.

En el turno de la tarde, solo se constituyó el Gremio de Farmacias con Aparatos, que eligió la siguiente candidatura:

Presidente, Zoila Ponce y Díaz. Titulares. Joaquín Farnós, Rafael D. Lorié Cabe, Francisco Cornejo González, Eduardo Tossar Fié, Joaquín Alvarez Figueras, Zoila Carrera, Pedro G. Rodríguez, Isidro Martínez, Francisco Barroso Ross, Eladio González, Fernando Fernández, Concepción Díaz del Cristo, José Chao y María Luisa Menéndez. Suplentes, Fermín Alvarez, Antonio Mejías, Loreto Rodríguez, Fermín Alvarez, y José Ortega.

Los demás convocados, que eran los Trenes de Tostar Café, Almacenes de Víveres Finos y Fábrica de calzado sin motor, no se constituyeron por falta de quorum.

Como de costumbre, auxiliaron al señor Alcalde en esta labor, los altos funcionarios de la Administración, señores Rafael Chenard y Dr. M. Gutiérrez Macún.

Para hoy están convocados los contribuyentes por estos conceptos:

Mañana: De 8 y 30 a 9, Almacenes de abanicos.

De 9 a 9 y 30, Almacenes de pianos.

De 9 y30 a 10, Fábricas de escobas.

de 10 a 10 y 30. Comisionistas con muestras.

De 10 y 30 a 11, Almacenes de pieles curtidas.

De 11 a 11 y 30, Fábricas de cigarros y picaduras.

Tarde: De 1 y 30 a 2, Fábricas de tabaco de partido.

De 2 a 2 y 30, Fábricas de jabones sin perfume.

De 2 y 30 a 3, Tintorerías.

De 3 a 3 y 30, Estudios fotográficos.

Solicitud de licencia

Ha solicitado de la Alcaldía la firma José Nuevo y Cía, establecida en Paseo de Carlos III número 85, que se le expida licencia por concepto de Patente de Alcoholes y que se le comunique la fecha en que debe pagar para comenzar a ejercer por dicho concepto.

Se ha incoado el oportuno expediente.

280 cesantías de temporeros

Por resolución del Alcalde doctor Beruff Mendieta, han sido decretadas 280 cesantías de empleados temporeros que venían cobrando por distintos créditos especiales de Acueducto de Albear, Fosos Municipales, Rotulación de Calles y otros conceptos, media esta que se adopta a virtud de haberse agotado ya el dinero correspondiente.

Se cree que hoy sean decretadas otras cesantías más.

Dos nuevos recursos

Abraham Chernak, dueño del bazar de ropa hecha establecido en la Calzada del Monte número 131, presentó ante la Alcaldía un recurso de alzada contra la resolución municipal recaída en el expediente 42175 en queja por él presentada en 13 de febrero, por estimar que solo está obligado a pagar la diferencia a que se refiere el Art. 94 de la Ley de Impuestos Municipales.

También ha recurrido ante el señor Alcalde, el señor Enrique Miranda, comisionado con muestras, de Ave. de la República 105, contra la resolución recaída en el expediente de conversión notificada por el Jefe de Impuestos con fecha 1 de Marzo, por la que se le convierte a Comisionista por cuenta Ajena.

Pago a la empleomanía

De acuerdo con lo dispuesto por el Alcalde, por la Contaduría Municipal se cursó la orden de pago por la suma de $4,535.00 a que ascienden los haberes del pasado mes de Febrero de los empleados de la Contaduría.

Se espera que hoy cobren los del Departamento de Tesorería.

Publicación Municipal

Presentó un escrito ante el Registro General de la Alcaldía, el señor Pablo Desiderio, solicitando autorización del Alcalde para poder usar el Escudo de la Ciudad en una Revista de carácter Municipal que se publicará en breve.

Dicha publicación se titulará «Habana» y contará con un magnífico cuerpo de redacción.

Sesión de amillaramiento

La junta de Amillaramiento Municipal, en su última sesión, conoció de 215 declaraciones de rentas y ocho recursos.

Su jefe, el señor Antonio Lancis, ilustró a los miembros de la misma sobre el estado de tramitación de varios expedientes importantes.

También el Dr. Ruperto Arana informó que, definitivamente, en la reunión de hoy, presentaría a la Junta su ponencia acerca del adeudo de la «Havana Port Docks», que debe abonar una gruesa suma por concepto de contribuciones pendientes desde el ejercicio de 1934-1935 del muelle de Santa Clara que usufructúa.

Actuó de secretario el señor Tirso Díaz.

Cobro de contribuciones

Mañana, miércoles día 9, vence el plazo voluntario que concede la Ley a los contribuyentes municipales para pagar con la bonificación del 5 por ciento los recibos que están al cobro por concepto de Sub-arrendadores, altas de industrias y comercios, altas por Patentes de Alcoholes y las rebajas de fincas urbanas. Una vez decursada esa fecha los interesados tendrán que abonar el importe integro de sus recibos.

Con ese motivo, son muchos los contribuyentes que acuden a pagar.

Contra la venta de ambulancia clandestina

Numerosos inspectores del Departamento de Gobernación Municipal continúan su batida contra los comerciantes ambulantes clandestinos, así como contra todos aquellos que, teniendo licencia, no han pagado aún la contribución correspondiente al segundo semestre del actual ejercicio.

Dichos inspectores tienen órdenes de conducir a las Estaciones de Policía a los infractores por tal concepto.

Movimiento de fondos

La recaudación obtenida en la Tesorería Municipal el díaí 4 del actual, según la nota facilitada por el Contador, fué como sigue: Por Ejercicio Corriente, $6.951.64; por Resultas, $187,67; para el Consejo Provincial, $1,213.37; y por Plumas de Agua, $497.39.

Existencia: De Ejercicio Corriente, $12,112.21; de Resultas, $7,528,49; del Consejo Provincial, $9,043.41; del Acueducto de Albear, $12,418.38; y por Depósitos de todas clases, $186,259.46.

Cobros en impuestos

Los cobros efectuados por gestiones del Departamento de Impuestos, ascendieron en total a la suma de $1,614.30, divididos en esta forma: Por Apremios a contribuyentes morosos, $1,508.13 y por nuevas licencias despachadas $106.17.

La recaudación por este concepto marca un alza notable.

Breve sesión del Consistorio

A las cinco de la tarde de ayer, comenzó su sesión ordinaria el Ayuntamiento, bajo la presidencia del Concejal Sr. Francisco Agüero.

Diez y siete señores ediles respondieron al pase de lista.

El oficial Baeza lee el acta de la sesión anterior, que es aprobada por unanimidad.

En seguida, se acuerda un receso de media hora, para que los cejales celebren un cambio de presiones con el Sr. Alcalde, efecto les espera en su despa

La entrevista, que fué m dial, versó según nuestras sobre distintos problemas a trativos de altura.

Después, a las seis menos reanudó la sesión, aprobán mensaje del Sr. Alcalde, en s jeta el crédito de $2,000.00 co para que el doctor Alberto represente al Municipio en e ximo Congreso Internaciona Lepra, en El Cairo, y reba en consecuencia a $1,250.00

Y cayó la sesió por falta d rum.

$2,000.00 de subvención a una Compañía de Films

En la sesión de esta tarde mara Municipal aprobará, probabilidad, la moción d Concejal Sr. Nicolás Duarte cual se concede una subven $2.000.00 a la Compabía de las Cubanas, S. A.» de esta

Impresiones recogidas p pórters entre los propios edi miten asegurar que dicha cuenta con franca mayoría e no del Consistorio, por trat un estímulo práctico y adem modesto, a una empresa que ha pasado del plano proyectos al de la realidad ras venticuatro».

Trasmisión de domi

Conoció la Junta de A miento del Municipio de la te trasmisión de dominio: Notario Dr. Galindo, vend Vega Arduengo, a Ramón guez Rodríguez, la casa sit la calle Mangos letra D en yes y San José. Jesús del con 84 metros en $1,600.00.

También Alvaro Díaz v Rafael Pena la casa calle No. 66 y medio, en $3,200.00

Sustracción de trusas

El Jefe del grupo de la de persecución de la delincu dió informe al Comandante dez sobre la sustracción de t establecimiento dedicado a e cio, de la firma Sánchez y comprobando que dichos t ron pignorados en la casa d mos de Animas 30 y las cuale reconocidas por el gerente casa como de la propiedad mismos.

venta especial de zapatos de verano.

hoy: último día

1.98 y 2.98

Valían 8.00, 10.00 y 12.00

CUARTO PISO

El Encanto

¡Ya están aquí los cinturones de verano!

Ya hemos puesto a la venta importantes colecciones de cinturones de verano. ¡Una variedad inacabable de lindísimos estilos!

Todos los anchos, colores y materiales. Muchos estilos con adornos de flores y claveles.

Los hemos marcados a precios que usted misma habrá de considerar bajísimos.

PLANTA BAJA.

El Encanto

Elegantes trajes de muselina ligera.

Adelantándonos al verano, presentamos ya en el Cuarto Piso un inacabable surtido de trajes para muchachos y jóvenes en modelos de una impecable elegancia inglesa. Los dos ilustrados están confeccionados irreprochablemente en magnífica muselina ligera, extraordinariamente fresca, en colores y dibujos de una fina elegancia masculina. Los hemos marcado a precios de extraordinaria conveniencia.

CUARTO PISO.

El Encanto

Los artículos que usted nos pida por carta le serán enviados inmediatamente. DPTO. POSTAL

M.E.C.D. 2016

9A SECCION 2

TELEFONOS: Dirección . . . . . M-2856 Jefe de Redacción M-1287 Sección de Sports . M-7912

DIARIO DE LA MARINA

TELEFONOS: Quejas . . . . M-7911 A. Clasificados . M-7915

9A SECCION 2

AÑO CVI — ACOGIDO A LA FRANQUICIA POSTAL — LA HABANA, MARTES, 8 DE MARZO DE 1938 — EL PERIODICO MAS ANTIGUO DE CUBA — PAGINA TRECE

LA ACTUALIDAD

En beneficio de los gallegos

Otra función cuidadosamente organizada y con el más rotundo éxito celebrada por la Sociedad de Beneficencia de Naturales de Galicia en el Teatro Nacional. Otra vez el arte español y el arte cubano en sus más selectas y valiosas manifestaciones se unen para proteger, ayudar y socorrer a gallegos indigentes y desvalidos. Otra vez las nostalgias musicales de Suevia corren las de las rapsodias de cantos populares y de «Veira do mar» se funden con las delicadas y finas melodías de canciones cubanas como «Déjame quererte» y «Es mi vida su querer», arregladas por el insigne profesor Gonzalo Roig, con las deliciosas excentricidades de «Tabú», capricho afrocubano del popularísimo Lecuona. La muy diestra batuta del citado profesor se junta en fraternidad artística en la dirección de la Orquesta Sinfónica con las prodigiosas manos del muy notable pianista cubano Manuel Suárez, dueñas y soberanas de todas las armonías y de todos los arpegios del rey de los instrumentos musicales.

La benemérita Sociedad de Beneficencia de Naturales de Galicia demuestra, en cada una de sus fiestas, que sabe lo mismo «hacer arte» que «hacer caridad». Todas las delicias y toda la exquisitez de sus programas se convierten en auxilio al paisano indigente que carece hasta de lo más indispensable para las necesidades de la vida; que, derrotado en cuanto a su economía y en cuanto a su salud en las luchas de la inmigración, necesita refugiarse al lado de los suyos y en el clima de su suelo para hallar el trabajo y el pan o para recobrar las energías perdidas o morir en brazos familiares.

Y hace sesenta y seis años que la sociedad está realizando la misma labor patriótica y humanitaria. Hace sesenta y seis años que está manteniendo con la generosidad de sus socios este grande hogar para los gallegos desamparados de la ausencia. Para ella no hay depresiones económicas ni contratiempos. A todos ellos se sobrepone con su empeño de hacer el bien, de aliviar el dolor de la adversidad ajena. Así con un promedio anual de mil socios, cuya recaudación alcanza aproximadamente seis mil pesos ha podido repartir desde su fundación, según datos del prospecto de la citada función, unos diez mil pesos anuales en socorros y retribuciones y, capitaliza, además de sus gastos generales y de otro orden, unos mil quinientos pesos. A este fin no perdona actividad de ninguna clase para organizar fiestas como la última del Teatro Nacional, para levantar suscripciones a las que nunca se resiste el desprendimiento gallego y estimular donativos para los que jamás cierra su mano.

En sus tiempos más difíciles encontró la «Sociedad de Beneficencia de Naturales de Galicia» un hombre destinado a vencer todos los obstáculos que encontrase para levantarla y vigorizarla. Es el que ahora preside. Es el que acrecentó a millares sus socios. Es el que contra viento y marea alzó un panteón a los que por su arte sobrio y solemne y por lo completo e íntegro de sus elementos sobresale más en el cementerio de la Habana. Es Don [illegible] Varela Grande, ejemplo de lo que valen una voluntad decidida y firme junto al servicio de una causa noble; una sólida solvencia económica y moral para todo género de débitos y una perspicaz visión administrativa a prueba de errores y de equivocaciones.

En torno suyo laboran hombres dignos de él. Por eso dicha Sociedad de Beneficencia va, para bien de los gallegos de Cuba, de avance en avance, de triunfo en triunfo.

León ICHASO.

ORO
Y TODA CLASE DE MONEDAS
COMPRO y VENDO
ORO CUBANO 150 pago. AMERICANO 152 pago.
RAMON DEL VALLE
Teniente Rey 33 M 8531 M 7611 Edif. Life.

Perfumería Florazul
Creación Oriental

HORRIBLES MARTIRIOS FUERON INFLIGIDOS AL OBISPO DE LERIDA ANTES DE SER ASESINADO, CON OTROS MUCHOS SACERDOTES Y CIVILES DE LA CIUDAD

La grandiosa catedral fué incendiada y estuvo ardiendo durante varios días hasta que se derrumbó el techo

De una sola vez fusilaron en el cementerio a setenta y seis sacerdotes. Tanto éstos como el Prelado murieron bendiciendo a sus compañeros de infortunio y a sus verdugos

ROMA, marzo 7. La «SDA» publica la siguiente información sobre lo ocurrido en Lérida:

«El día 19 de julio de 1936 dominaron en Lérida, completamente, los militares. Ya al anochecer, y sobre todo a la madrugada, corrió la voz trasmitida por radio, que el movimiento había fracasado en Barcelona y Goded se había rendido. Las derechas no opusieron resistencia alguna. Comenzaron a llegar de Barcelona camiones con milicianos de la FAI que, con los puños en alto unos y apuntando con los fusiles otros, iban esparciendo el terror por la ciudad. Era tanto la frecuencia de los fatídicos camiones que llegaron a hacer relucir la carretera con el roce.

Los primeros días fueron el terror. Se iba a la caza de sacerdotes y seglares de derecha y se les asesinaba inmediatamente, sin apariencia siquiera de proceso. Fueron muchos los sacerdotes asesinados estos primeros días en la misma calle. Entre ellos, a uno le sacaron de la cama, donde yacía enfermo y lo bajaron a la calle. El sacerdote quedó sin poder articular palabra por el espanto que le produjo aquella escena, pero su mano consagrada suplió las palabras. Bendijo primero a su hermana, que se hallaba frente a él y luego, también con gesto verdaderamente sacerdotal, bendijo a los que le iban a matar. Su sangre se cruzó con la de otro sacerdote, a quien acababan de fusilar en la misma calle.

Al Señor Obisjo lo prendieron en una casa muy vecina al palacio episcopal, donde se había refugiado, y lo llevaron a la cárcel, que estaba ya llena de católicos.

Con toda verdad se podría decir que la cárcel de Lérida se convirtió en templo. Los allí detenidos no hacían otra cosa que rezar; por todas las celdas, por los patios y dependencias de la cárcel se oían los himnos aprendidos durante los santos ejercicios. Las conversaciones eran de predestinados. Todos se comunicaban la alegría inmensa de poder dar con su propia sangre testimonio de la fe que profesaban. Nada de temores ni vacilaciones. Alguna vez se dijo la Santa Misa y se distribuyó la sagrada comunión. Así lo hizo el Sr. Obispo con los que etsaban encerrados en su mismo deparamento. Así se celebró tambien la fiesta de la Inmaculada. Es cosa muy digna de notar que cierta inquitud y nerviosidad que sentían los presos les desaparecía por completo desde el momento en que se les comunicaba la noticia de haber sido condenados a muerte. Esto era, para ellos, la gran noticia. La entrada en la celda de los sentenciados a muerte parecía obrar ya la transformación beatífica.

El 5 de agosto sacaron de la cárcel al Sr. Obispo con 20 seglares y dos sacerdotes. Les dijeron que iban a ser conducidos al «Uruguay», anclado en el puerto de Barcelona. Que si querían tomar consigo alguna prenda de vestir que lo hicieran. Iban, pues, muy ajenos a lo que de hecho aconteció. Al pasar junto al cementerio se para el camión y se da orden, a los que en él iban, de bajar. Todos vieron inmeditamente de qué se trataba y comenzaron los momentos de sublime epopeya. Todos como un solo hombre pidieron confesión. Pero el Sr. Obispo les dijo: Hijos míos, no hay necesidad alguna de que os confeséis. Vamos a recibir el bautismo de sangre y dentro de unos minutos estaremos todos en la gloria. Pero uno de ellos que había llevado una vida algún tanto distraída, hizo, con muestras de arrepentimiento muy íntimo, la confesion pública de sus pecados. Entonaron varios el himno de perseverancia y los gritos de Viva Cristo Rey se sucedía ininterrumpidamente. El señor Obispo pidió un favor a sus verdugos. El de ser el último para poder ir absolviendo, uno a uno, a los que iban a fusilar. El favor le fué concedido. Uno a uno fueron cayendo aquellos mártires de Jesucristo, confortados con la bendición de su pastor. Llegó el turno a éste. Parece que le abrieron el pecho en canal y le destrozaron varias partes del cuerpo. Sólo después de este martirio le dieron el tiro de gracia. Contaba cínicamente, uno de los milicianos que asistieron al suplicio, que sin duda le debían haber hecho mucho mal, pues hacía muchas muecas con la cara. Así murió aquel modleo de pastores de la Iglesia, que durante toda su vida causaba en cuantos le trataban una impresión extraordinaria de santidad.

asegna(ihaoi aoi n aoin n aoinnnn

El Vicario general se había reguriado en casa de una familia amiga, pero sin lograr que su escondite pasase desapercibido. Lo que era de temer, tuvo lugar a los dos o tres días. Un camión de varios milicianos paró junto a la casa, donde estaba escondido. Sin titubear se dirigieron tres milicianos armados de pistolas al piso donde de hecho se hallaba la víctima que buscaban. L'aman. Les abre una señorita, la dueña de la casa, acompañada de su hermana. El espanto se refleja tan claramente en sus rostros, ante aquellas figuras de los milicianos que éstos lo primero que les dicen es que no tengan ningún miedo, pues a ellas nada les pasará. Dicen que van a hacer un regsitro y a buscar al señor canónigo. Las señoritas les dicen que pasen. El señor canónigo al ver que no había salida posible se presentó espontáneamente a los milicianos y les dijo: «No siento el menor remordimiento de los deberes de mi cargo. Si me buscan aquí me tienen». Los milicianos que habían ido a buscarle le trataron con bastante dignidad. Bajó el señor canónigo la escalera de la casa y al llegar a la puerta, comenzaron a salir del camión gritos horrendos e insultos atroces: «Queremos carne de cura». Y en medio de atroces insultos fué conducido a la generalidad teniendo que atravesar gran patre de la ciudad. Luego fué llevado a la prisión.

Uno de los espectáculos más terribles para los habitantes de Lérida era el paso por la ciudad de las columnas que iban a Huesca y a Zaragoza. Estas solían descansar un día en Lérida y este día era de luto para la ciudad. Una de esas columnas incendió la grandiosa catedral que estuvo ardiendo mucho tiempo, hasta que se desmoronó la techumbre y quedó convertida en un motón de ruinas. Varias veces fueron a asaltar la cárcel y querían matar a todos los detenidos. En una de esas ocasiones se manifestó el temple de alma del Vicario general. Estaba detenido en un departamento de la cárcel con otros veinticinco.

Al oír que se acercaban aquellas fieras pidiendo la sangre de todos los detenidos él dijo a sus compañeros: ofrezcámanos espontáneamente nosotros y tal vez el sacrificio de nuestras vidas salvará las de nuestros hermanos. Ni uno sólo de los que con él estaban vacilaron en hacer aquel bello sacrificio. Obtenido el permiso, todos ellos se presentaron ante aquella salvaje multitud ebria de sangre, los llevaron a un campo cercano a la cárcel y allí les fusilaron en medio de los aplausos del populacho, en el cual se contaban muchas mujeres. Los gritos de los mártires que aclamaban a Cristo Rey y a España resonaron en medio de aquel griterío infernal como voces de ángeles.

Cuando en otra ocasión se presentaron con las mismas exigencias 76 sacerdotes fueron entregados a su furor. Los llevaron al cementerio y allí les fusilaron a todos. Las voces de los mártires, que gritaban Viva Cristo Rey y cantaban salmos y otros himnos religiosos, se oían a gran distancia. Uno de los sacerdotes pidió a sus verdugos unos cinco minutos de tiempo para orar. Arrodillóse ante aquellos monstruos y con la manos juntas sobre el pecho dijo en voz alta: «Dios mío, os doy gracias con todo el fervor de mi alma por este favor inmerecido de poder dar mi sangre por Vos. Yo me reconozco indigno de tal gracia». Pidió luego perdón por las culpas y su último ruego fué por los que le mataban.

Así han muerto los héroes de Jesucristo, que han procurado reparar con sus vidas los innumerables sacrilegios y profanaciones. que los enemigos de Dios y de su Iglesia han perpetrado en aquella ciudad. Todos los que sienten en su alma esta epopeya sublime saben rendir tributo a estos héroes de la fe y de la patria y su tumba se ve constantemente cubierta de flores, que son el tributo de admiración y de cariño que la ciudad de Lérida ofrenda a sus mártires, que el día de mañana serán la más rica perla de su corona.

EL ESTADO ESPAÑOL PODRA INCAUTARSE DE LOS BUQUES MATRICULADOS EN SUS PUERTOS, CUANDO LOS NECESITE

Treinta y siete barcos se hallan ya comprendidos en la intervención que se hace con arreglo a la ley

En Burgos celebró su segunda reunión el Consejo Nacional de Falange Española Tradicionalista, tratando de asuntos de interés para España, sobre todo relativos a la Constituyente

BURGOS, marzo 7. (Havas).—El Consejo Nacional de la Falange Española Tradicionalista celebró su segunda reunión ordinaria, en la cual se continuaron tratando los temas fundamentales que interesan al régimen, principalmente los que habrán de tener calidad constituyente.

En la agenda de la conferencia figuran temas de interés social, económico y político, que, incorporados en una carta general, habrán de dar semblante a la España nacionalista.

La «centuria» de falangistas de segunda línea, con bandera y música, rindió honores al llegar y al salir a los consejeros. Los actos se efectúan en la Casa Consistorial.

Todos los edificios se hallaban engalanados con banderas y colgaduras en honor del generalísimo Franco, que habría de participar en la reunión de hoy.

Las bandas de música ejecutaron los himnos nacionales a la llegada del jefe del Estado, quien fué ovacionado.

Bajo la presidencia del generalísimo Franco, en su carácter de jefe del Estado, comenzó el acto.

Entrega de auxilios a los nacionalistas

ZARAGOZA, marzo 7. (Havas).—El señor Adolfo Capella, de la Cruz Roja uruguaya, hizo entrega en el día de hoy, en el templo del Pilar, conforme al encargo que se le diese, a la Oficina Católica de Información de 50 cajones con ropas, calzado y material sanitario, entregado por los españoles y simpatizantes de España del Uruguay, para los soldados nacionalistas que se encuentran en el frente.

La entrega de estos auxilios dió lugar a un piadoso y emocionante acto de recogimiento, en que se hizo bien patente cómo el Uruguay conserva vivas las tradiciones heroicas de España.

Ley autorizando la incautación de buques

BURGOS, marzo 7. (Havas).—El «Boletín Oficial» de hoy publica la ley que el Gobierno ha sancionado, en que se interviene a nombre y disposición del Estado español todos los buques que aparecen inscriptos en la matrícula de embarcaciones en puertos de España, y que podrá utilizar en los servicios públicos relacionados con la defensa nacional o las necesidades del tráfico, todo sin perjuicio del derecho de propiedad, justa y legal, y de la compensación a los legítimos propietarios o armadores.

De acuerdo con la providencia que se dicta, los propietarios y armadores, cuando hayan desaparecido las circunstancias que imponen esta situación, recibirán la plenitud de sus derechos, considerándose nula la enajenación o el gravamen.

Se establece, empero, prohibición expresa para todas aquellas personas establecidas o residentes fuera del territorio liberado.

También se prohibe el abanderamiento en países extranjeros, a tenor de lo que dispone la ley de 1930.

La primera intervención que se publica en el «Boletín» comprende a 37 barcos.

¡RETRÁTESE!

AHORA EN "EL ARTE"

¡¡ PARA HACERSE SU MEJOR FOTOGRAFIA !!

NUEVOS PRECIOS.—NUEVOS MODELOS
CALIDAD DE SIEMPRE.

6 Retratos «IMPERIALES», 4½ x 6½	$2.50
6 Retratos «DE LUXE», 6 x 8	4.00
6 Retratos «STANDARD», 8 x 10	5.50
6 Retratos «FIANCEE», 9½ x 12	7.50

GRATIS — REGALAMOS Una Ampliación de 8x10 con su ELEGANTE CUADRO, por cada rollo comprado y revelado en el DEPARTAMENTO FOTOGRAFICO DE

EL ARTE GALIANO 118 (Entre Dragones y Zanja)

(La Casa Indicada Para Comprar CUADROS Y MOLDURAS)

La bella historia del cañón "Crispín" en el frente de Huesca y la muerte gloriosa del capitán de la batería

Era tal la eficacia y tan continuado el acierto de sus tiros contra las baterías y reductos de los rojos, que éstos llegaron a sentir verdadero terror a aquel cañón

ZARAGOZA, marzo 7. (SE). —Ha muerto un oficial aragonés en el que concurrían excepcionales dotes de inteligencia y valor. Nos referimos al capitán don Rafael Díez García, hijo de aquel prestigioso teniente coronel Díez Ticio que mandaba la Comandancia de la Guardia Civil de Huesca el histórico día 17 de julio, y que después de cumplir con su deber de español, militar y caballero, murió a consecuencia de las penalidades y fatigas de la guerra, que en aquel frente alcanzó desde el primer momento extraordinaria dureza y violencia.

Poco tiempo después ofrendaba también su vida a la causa de Dios y de España un hijo de este pundonoroso jefe de la Benemérita, que era teniente y murió como un héroe en el frente.

El capitán Díez García, perteneciente a una dinastía de militares de limpia historia, puso desde el primer instante al servicio del glorioso movimiento salvador todo su ímpetu generoso, su capacidad de fe y entusiasmo, su vida toda.

Perteneció al Arma de Artillería, y al mando de una batería venía actuando con acierto insuperable en el frente de Huesca, en la tierra donde vió morir, sirviendo a España a su padre y a su hermano. Disponía de un cañón que se hizo popular en Huesca y con el que bombardeaba con una maravillosa presición las posiciones enemigas y acallaba el fuego de los poderosos y modernos cañones puestos por Rusia y el Frente Popular francés al servicio de las horas catalanas. Lo manejaba como si se tratase de un fusil, y con él batió objetivos dificilísimos, prestando así servicios muy valiosos que fueron reconocidos y proclamados en varias ocasiones por el mando.

Rafael, con todo el optimismo de su juventud ardiente y generosa, bautizó al cañón con el nombre de «Crispín.» Y por la prodigiosa destreza del que lo manejaba, «Crispín» se hizo famoso y fué cantado en coplillas por los soldados. Llegó a ser un personaje más de la guerra.

Hasta los rojos preguntaban desde sus trincheras con mezcla de espanto y admiración dónde estaba aquel «Crispín» que desmontaba sus baterías y diezmaba sus filas.

A propósito del capitán Díez García y de su cañón, la Prensa publicó una anécdota, que es rigurosamente cierta. Al terminar victoriosamente una difícil operación, en la que «Crispín» desempeñó una importante misión, machacando materialmente unas trincheras en las que resistían tenazmente los marxistas, el joven capitán, lleno de emoción y entusiasmo, en presencia de sus soldados se dirigió a «Crispín» y le dijo:

—¡Bien, «Crispín»! ¡Has estado bueno!

Y en el paroxismo de la alegría y como un enamorado, estampó un beso en la misma boca del cañón.

Este beso le costó una extensa quemadura, pues la boca de «Crispín» estaba casi al rojo de tanto como había disparado.

Esta sencilla anécdota vale por una biografía del capitán Díez García, pues revela su encendido patriotismo, su valor y su vocación profesional, que le hacía amar al cañón como a una novia.

Este bravo oficial aragonés ha muerto a consecuencia de una lesión de riñón, contraída en la campaña.

La madre de este héroe, la virtuosa dama doña Concepción García, ha visto morir en el transcurso de la guerra a su esposo y a tres hijos. Esta es la ofrenda de los Díez Ticio a la sagrada causa de la salvación de España. Que estas cimas de abnegación y heroísmo son las que alcanza Aragón en esta lucha por Dios y por la Patria.

El heroísmo, ya consagrado por la tradición, de los marinos españoles se ha puesto una vez más de relieve

En los centros oficiales de Burgos se ha manifestado ayer que la pérdida del **Baleares** no es otra cosa que uno de los incidentes de la guerra y nuevo tributo a la causa nacional

BURGOS, marzo 7. (AP).—En los centros oficiales nacionalistas confirmase hoy la pérdida del crucero «Baleares», diciéndose que durante un combate librado anoche, el crucero fué tocado en «su parte vital» por un torpedo.

La tripulación del «Baleares» era de 1,100 hombres y el barco izaba la insignia del vicealmirante Manuel de Vierna, jefe de la división de cruceros y estaba al mando del capitán de navío Fontenla.

El comunicado del Gobierno nacionalista dice:

«Este desgraciado hecho, que constituye un accidente de la guerra y que envió al fondo del mar uno de nuestros buques, no es más que un nuevo tributo heroico de la Armada a la sagrada causa de España. La suerte no quiso que este puñado de héroes, supervivientes de la criminal barbarie de los rojos, que perecieron con el barco, vieran convertidos en realidad sus sueños de ayudar a terminar la obra de construcción de la poderosa escuadra con lo que combatir la barbarie comunista.

España y el mundo deben mostrar admiración hacia estos marineros españoles, víctimas de la criminalidad de Moscú, quienes, a pesar de todas las dificultades, supieron crear una flota que sigue gloriosa, dando las vidas de los mejores oficiales y de la juventud más valiente en defensa de la patria y de la civilización cristiana.

«Este ejemplo dado por la armada española es heroico para las flotas de guerra del mundo. La nueva España se hace fuerte con estos golpes dados por inevitables incidentes de la guerra que nada significan para nuestra decidida marcha hacia la victoria».

El comunicado termina con estas palabras:

«Marinos del crucero «Baleares»: presentes».

La nota nacionalista asegura que los republicanos hicieron fuego contra el barco inglés que acudió a salvar a los marineros del «Baleares».

Recuerda que cuando el destroyer nacionalista «Velasco» hundió al submarino «B-6», del Gobierno, en septiembre de 1936, recogió a las víctimas.

«Esta generosa conducta humana contrasta con la barbaridad sin precedentes de bombardear a los buques que acudieron a salvar a los tripulantes del «Baleares», dice la nota.

Da las gracias a Inglaterra por esa ayuda. Dice que Inglaterra puede «juzgar de la diferencia» que existe entre los nacionalistas y los republicanos

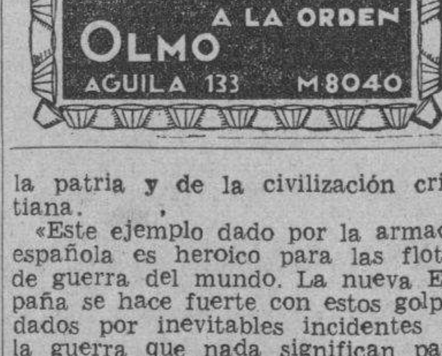
PANTALLAS A LA ORDEN
OLMO
AGUILA 133 M8040

Dr. ROSATI
DENTISTA
O-Reilly 67 — Tel. A-9422

UNIFICASE EL SERVICIO DE INFORMACION Y PROPAGANDA DE LA ESPAÑA NACIONALISTA

Por JUAN DE BURGOS

HENDAYA, marzo 7. (Havas).—Se ha dispuesto que los Servicios de Información del Estado Mayor General sean los únicos autorizados para dar noticias, disolviéndose así el organismo que había sido creado y costeado por el ex-diputado a Cortes, José Bertrán y Musitú, en la villa «Cotelan-Fregan».

Hace poco, estos servicios tuvieron que trasladarse a territorio español, en donde siguieron funcionando con el título de «S.I.F.N.», o sea «Servicios de Información de la Frontera Norte de España».

Se consideraba que ese organismo era el más importante de información secreta de la nueva España.

Todos los servicios han quedado unificados ahora bajo la administración exclusiva de los militares, pues se juzga que el conocimiento de las cosas de guerra pertenece a los peritos en guerra.

ENCALLO UN BARCO FRANCES

SHANGHAI, marzo 7. (AP).—El buque francés «Yolandi», zarandeado por gigantescas olas en medio de una fuerte tempestad, encalló esta mañana en la isla Alcest, cerca de las costas del Shantung.

El crucero británico «Capetown» está prestando ayuda al «Yolandi», que recibió averías gruesas y cuyas cajas ya están inundades.

A bordo del «Yolandi» hay 13 personas.

ALCO-ELITE
Alcohol puro extra refinado
No debe faltar en ningún hogar
Pídalo en tiendas de víveres
Es un producto ARECHABALA

LA ESPAÑA DE HOY

LA DECISION DE EUROPA EN LA GUERRA DE ESPAÑA

Me voy de París, después de haber pasado unos días en la capital de Francia. He procurado seguir con la mayor atención posible la marcha de los acontecimientos internacionales, del modo que se reflejan en el ambiente parisino. No hay observatorio como éste para entender las cosas del mundo. Aquí está concentrada la mejor información; en todo instante se tienen a la mano los datos indispensables para enjuiciar con probabilidades de acierto.

Desde hace algún tiempo, parecía que la guerra de España, pese a su enorme volumen histórico y a sus estrechas relaciones con el sistema general de intereses europeos, había pasado un poco a segundo término, y que la mirada de las grandes potencias europeas se inclinaban del lado del Extremo Oriente, donde chinos y japoneses luchan en una guerra cruentísima. Pues bien; después de mis observaciones de París afirmo y reafirmo que todo, la paz o la guerra, el acuerdo o la disputa, la tranquilidad o la convulsión, dependen para los países de Europa, para el Occidente europeo, de la guerra de España. No hay duda; de España saldrán decisiones tales, consecuencias tan hondas que, con arreglo a ellas, se orientará el resto del Continente.

Las razones son obvias; apuntaré, sin embargo, alguna de ellas, directamente relacionada con el Imperio Británico. A raíz de los primeros incidentes japoneses, graves todos ellos, repetidos hasta la saciedad, pensaron los observadores políticos que Inglaterra, en defensa de sus intereses y de su prestigio, desplazaría hacia el Extremo Oriente una buena parte de su flota. ¿No existían, acaso, amenazas sobre Hong-Kong? ¿No habían desfilado las tropas del Mikado por dentro de las concesiones internaciones?

Inglaterra, sin embargo, fiel a su vieja tradición de la espera paciencuda, no ha movido su flota de los mares de Europa. Cierto que ha reforzado la defensa de Hong-Kong, y ha aumentado los efectivos de tierra, y ha inaugurado su formidable base naval de Singapur, donde el dique seco parece que ha costado la suma de veinte millones de libras esterlinas. Pero, por el momento al menos, a eso se ha limitado el esfuerzo. Los barcos de guerra, la flota casi completa, las enormes unidades de superficie así como la escuadra submarina, se han quedado entre nosotros, repartidas entre los puertos de la propia Inglaterra y las bases navales de Gibraltar, Malta y Alejandría. Del Canal de Suez no ha pasado ningún acorazado importante ni un solo crucero de batalla.

Los motivos de esta actitud, que algunos comentaristas han criticado, parecen claros. No hay duda de que el Imperio Británico tiene grandes intereses que defender en China; pero si alguno de ellos se pierde o peligra, la pérdida quedará limitada a los mares del Extremo Oriente. En cambio, si la posición mediterránea de la escuadra inglesa se debilitara, peligraría el Imperio entero. Luego es lógico que los ingleses se mantengan alerta en aquellos puntos que deciden de la estructura imperial. Esos puntos, los más importantes cuando menos, se encuentran en aguas mediterráneas. Volvemos, pues, a la realidad. La paz o la guerra de Europa son y serán, durante meses, consecuencia directa de la suerte que corran las diversas influencias y posiciones dentro del viejo mar de la civilización de Occidente. Establecida esta premisa, las conclusiones son evidentes. Dado que en torno a la guerra de España se agita, en términos que me permito calificar de indescriptibles, el porvenir del Mediterráneo como ruta de Imperios, hay que prestar oído atentísimo a la sangrienta lucha española y seguirla punto a punto en sus evoluciones y altibajos, puesto que, al final, de España vendrán los rumbos.

Declaro que hace algunas semanas, algo, indefinible para mí, me decía que el problema español, relegado un poco a segundo término durante varios meses, volvía a plantearse como una actualidad vivísima. A fines del último verano y sobre todo en las semanas de Otoño, muchos extranjeros nos declaraban que el tema español no interesaba grandemente, que la curiosidad universal hacia nuestra lucha se había atenuado y que otras cuestiones reclaman con más ardor y urgencia la preocupación de las Cancillerías. Yo creo que en esa posición había, más que una realidad, la expresión de un deseo.Comprendo, en efecto, que para los países del Occidente de Europa, y para otros países más alejados, la guerra de España es un tema enojoso, angustiador, mortificante, y que muchas veces quisieran olvidarse de él, como trata uno de rechazar el recuerdo de la pesadilla que le ha agitado durante el descanso. Pero es inútil tratar de eludir una realidad tan tremenda. Esa guerra se impone con toda su importancia y con su inexorable sistema de decisiones. Por ello, mientras algunos cruceros de segunda o de tercera clase mantienen enhiesta la bandera de Inglaterra en Hong-Kong y quieren mantenerla también en We-Pe-Hei, el grueso de la Gran Flota, todo el poderío naval del Imperio Británico, se queda por estas latitudes occidentales, porque aquí es donde puede un día ponerse en juego absolutamente todo.

La guerra de España no se ha transformado de nacional en internacional por el hecho de que hayan llegado a nuestro territorio unos millares de voluntarios extranjeros, cosa que en sí misma carecería de importancia principal. La verdad es que esos voluntarios han llegado porque desde las primeras semanas de combate, el aspecto internacional de la contienda quedó bien a la vista de todos. He dicho en otra ocasión que los mares y las costas de España contienen puntos neurálgicos para los cuatro países más fuertes de Europa; los unos tienen que tener en cuenta sus rutas imperiales, los otros sus comunicaciones con las colonias de Africa, éstos su independencia marítima, aquéllos las posibilidades de su expansión. Desde el Golfo de Rosas hasta Cádiz, y desde las rías bajas de Galicia hasta el Faro de Higuer en la punta de Fuenterrabía, España ocupa una posición en los mares que no es indiferente a la suerte y a las ambiciones de los demás países. Es Italia la que ha planteado la cuestión. Ya se sabía que en cuanto Italia o España se transformaran en naciones poderosas, el problema del Mediterráneo adquiriría caracteres muy agudos. Así es y así lo comprende la convulsa y angustiada Europa.

Fácil es pronosticar que a lo largo del año 1938 habrán de quedar en claro las consecuencias derivadas de la guerra española en relación con el Mediterráneo. No más allá, probablemente, del otoño próximo. Los rojos tratan de llevar hacia su molino estas complicaciones internaciones, porque no teniendo fe real en alcanzar la victoria por medio de las armas, sueñan con que la complejidad de los asuntos europeos en torno a España pueda librarles de una aplastante derrota. Frente a esas sutilezas, demasiado vistas, la España nacional, que sabe a qué atenerse, sigue su camino y apresura sus jornadas triunfales, sin constituirse en enemiga de ningún otro pueblo, sin afanes de rivalidad pueril, pero con la conciencia de que el desdén de su fuerza o la enemistad de los días difíciles pueden ser,en un mañana próximo, factores decisivos para el arreglo de cuentas dentro del Mediterráneo.

Manuel AZNAR.

— Febrero 12 de 1938

ESTAMPAS ESPAÑOLAS

La República y los republicanos

Los republicanos dieron al traste con la república en España y, a poco más, hacen lo mismo con el país. No otra cosa era dable esperar de aquel lamentable abandono de la autoridad, de aquel echarse en brazos de los extremistas de izquierda más peligrosos y enemigos del régimen, de aquel tolerar y hasta disculpar toda clase de huelgas provocadas sin motivo alguno, de aquel convertir el Parlamento en monólogo, ahogando las voces de la oposición, en vez de utilizarlo para debates serenos y levantados acerca de los problemas que agitaban al país.

Y por si todo ello fuera poco, se dividieron y subdividieron en grupos y grupitos, algunos ciertamente microscópicos. Y estos grupos se combatían entre sí con ensañamiento, como si se tratara de los mayores enemigos, mientras en la calle se intensificaba la caza del hombre por el hombre, que culminó en el horrible asesinato de Calvo Sotelo.

Se gastaron los republicanos en estériles y encarnizadas luchas internas. Se deshacían entre sí, mientras el enemigo acechaba a la husma de los despojos. Y en vez de combatir unidos a este enemigo, que estaba compuesto por los partidos proletarios, buscaron su unión a la manera como el cordero puede unirse con los lobos.

El 12 de enero de 1879, el marqués de Lau escribía, desde París, a Eduardo VII de Inglaterra, cuando este era aún Príncipe de Gales:

«Tienen los republicanos el Poder, un objetivo común, una fuerte disciplina y a su favor una corriente indiscutible de opinión».

Se refería, naturalmente a los republicanos franceses. La diferencia entre estos y los españoles de 1931 es enorme. Los españoles tenían también el Poder, pero carecían de un objetivo común, de una fuerte disciplina y de una corriente de opinión. Les faltaban las bases principales para sostenerse. En vez de disciplina reinaba entre ellos la más completa indisciplina y esta indisciplina se extendía a todas las organizaciones ciudadanas: en vez de un objetivo común, cada partido, cada grupo, cada grupito, perseguía exclusivamente fines partidistas algunas veces inconfesables, y en vez de una corriente de opinión estaban divorciados totalmente de ella.

Pudieron contar con esa corriente en un principio, cuando de manera imprevista se vió implantada la república traída por el pueblo, lo que hizo exclamar al conde de Romanones: «España se acostó monárquica y se levantó republicana». Pero los gobernantes de la república no tardaron en desviarse de la opinión para perseguir solamente egoísmos políticos.

El divorcio entre los gobernantes republicanos y la mayoría del país no tardó en hacerse patente. Y este divorcio se agudizó con la cuestión religiosa.

«Nadie hace las Constituciones —dijo Alain. Toda Constitución surge del espíritu de un pueblo por un desenvolvimiento interno, o mejor dicho, toda Constitución es el espíritu de un pueblo».

Nada de esto tuvieron en cuenta los republicanos españoles. Por el contrario, impusieron una Constitución extraña, que repelía el pueblo español. En ella se afirmaba que España era país laico, como si el laicismo o la religiosidad se pudiera imponer a los pueblos por medio de leyes. Un pueblo es laico o es religioso y no está en manos de los gobernantes cambiar sus creencias, su religión, su fe. Los gobernantes de la república, con visión de topo, movidos por un sectarismo destructor, creyeron que podían arrancarle a España su religión, su catolicismo. Este fué uno de sus mayores errores porque los llevó a herir al pueblo en sus más íntimos, más arraigados, sentimientos religiosos. Y a los pueblos no se les hiere impunemente en estos sentimientos y menos cuando, como sucede en España, forman ellos parte integrante de su carácter.

Los republicanos, con su sectarismo intransigente, dieron lugar a este despertar luminoso de la nación y a la defensa magnífica que está haciendo de su fe, de su espiritualidad, de sus verdaderas características raciales.

De lo que está ocurriendo en España no pueden culpar a nadie. Ellos fueron los que trajeron un estado de cosas tal que se hacía indispensable un cambio radical, total, de la situación, el cambio que se está operando ahora y que hará que España vuelva a sus rutas, a las rutas que le marca su tradición, y a separarse para siempre de aquellas suicidas por las que pretendían empujarla unos desaprensivos políticos, ignorantes en absoluto de los valores espirituales que adornan a este país.

Eduardo A. Quiñones.

Oviedo, febrero de 1938.

SUSCRIBASE Y ANUNCIESE EN EL «DIARIO DE LA MARINA»

Las obras para la consolidación, que son a la vez de embellecimiento, del Templo del Pilar tocan ya a su fin

Las dificultades para la instalación del soberbio coro han sido vencidas, acordándose en definitiva que se le coloque entre las dos puertas altas del grandioso templo

ZARAGOZA, marzo 7. (SE).—Al ir en terminación las obras de consolidación del templo de Nuestra Señora del Pilar, era necesario que las autoridades y los técnicos se ocuparan de estos interesantes extremos: instalación del artístico y monumental Coro de tres órdenes de gradería, y colocación de la magnífica fachada ornamentada del órgano.

Conforme al primitivo proyecto, el Coro—que no había de ser el antiguo sino uno nuevo, sencillo, de dos órdenes de gradas—iba a ser emplazado debajo de la gran cúpula central, cerrando las columnas del Evangelio y Epístola con las inmediatas correspondientes. En el centro del Coro y separado del precioso retablo de Forment, sería instalado el altar para la celebración del Santo Sacrificio.

Este proyecto ha sido definitivamente desterrado, y estudiados bien todos los problemas por el arquitecto de las obras y por la autoridad eclesiástica, debidamente asesorada, se ha llegado a la conclusión de instalar el Coro antiguo, no en el lugar del emplazamiento que antes tuviera (pues restaba mucho espacio de templo), sino entre las dos últimas columnas, que están situadas muy cerca de las dos puertas altas, y el lienzo de pared existente entre las dos puertas de la Sala Capitular, dejando un pasadizo de un metro, para servicios del personal eclesiástico.

El Coro, con sus tres órdenes de silería será acomodado con la amplitud el desahogo necesarios. La verja cerrará el coro, según antes también la cerraba. Y entre las gradas de acceso al Coro y el retablo de Forment, quedará un grandioso espacio disponible para que una multitud de fieles, en número aproximado de seis mil, pueda con gran holgura ocupar asientos en las solemnes fiestas que allí tengan lugar.

En cuanto al órgano se aprovecha el lienzo de la pared donde se veneraba la Santa Cruz de Jerusalén, para hacer allí las obras oportunas y montar tribuna, balaustrada y fachada todo notablemente esculpido. Así, pues, el órgano se enfrentará con el altar de Forment.

Con esta fórmula parece que quedan atendidas todas las exigencias artísticas, litúrgicas y corales, lográndose además la incalculable ventaja de la gran superficie libre para la comodidad y utilidad de los fieles.

E.C.D. 2016

"DIARIO DE LA MARINA" DIO SEIS GANADORES EL DOMINGO PASADO

AGAPITO MAYOR PITCHEARA EL PROXIMO SABADO CONTRA EL TEAM DE LOS "CUBAN STARS"

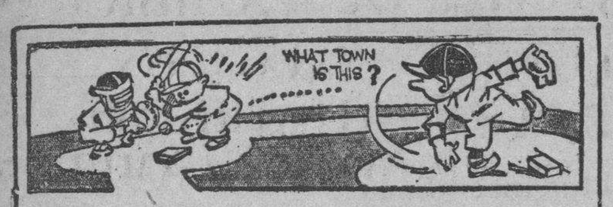

DESDE EL BULL PEN

Por PEDRO GALIANA

Gracias a los esfuerzos de su activo press-agent, el Stadium de La Tropical ha conseguido que el próximo encuentro de Kid Chocolate y Fillo Echeverría se efectúe allí, a manera de inauguración de la temporada de verano... Para Chocolate, este bout del día 20 tiene enorme importancia... Si triunfa, recibirá excelentes ofertas de New York para retornar allá por varios matches... Eustaquio Gutiérrez, que tiene enorme fama por todas las Antillas, embarca hoy, martes, para Veracruz, a donde va contratado por seis meses... La última vez que salió de Cuba, Eustaquio recibió la medalla de honor de Puerto Rico por su brillante actuación detrás del home... Joe Gordon, la nueva segunda base de los Yankees, no quiere ser primer bate del team... Dice que prefiere el octavo puesto del batting order, por que «ahí tiene mejor oportunidad de batear, con hombres en las bases»... Gordon es una reproducción física exacta de Travis Jackson, que fué, durante muchos años, el infielder perfecto del baseball... Los que han seguido de cerca el trabajo preliminar de Freddie Lindstrom en el equipo de los Giants, dicen que el veterano infielder está en mejor disposición que nunca para recuperar su viejo prestigio en el base ball... (La idea principal de Lindy al retornar al game es: volver a jugar como regular en Polo Grounds)... Mientras dure la convalecencia de Burguess Whitehead, el veterano Lou Chiozza defenderá la tercera esquina de los Giants.

* * *

El Stadium de La Tropical dará una batalla poderosa para conseguir que el base-ball profesional continúe jugándose en sus terrenos en el Invierno, pero, Luque y otros organizadores hablan de trasladar sus actividades hacia el Stadium de la Universidad... Parece que se registraron muchos episodios interesantes en la última pelea de Harry Jeffra y Sixto Escobar, celebrada recientemente en Puerto Rico... El bout fué duramente atacado por Arturo Gigante, un conocido periodista y promotor portorriqueño, haciéndole la vida imposible a Billy Farnsworth... Este hace declaraciones de importancia en el «New York Post», asegurando que el mismo Escobar había cancelado el encuentro por la mañana, a la hora del pesaje, por considerar que Jeffra se había pasado del peso... «Gigante, además, hizo fuerte propaganda por el periódico y el radio, afirmando que Escobar había estado enfermo desde que regresó de los Estados Unidos, y que la pelea era un engaño».

* * *

En New York, Hymie Chaplin, manager de Lou Salica, está esperando a Escobar, como cosa buena, para retarlo a un bout por la faja... Sixto es esperado por Broadway alrededor del día 21... Ahora que el Brooklyn ha contratado al inicialista Dolph Camilli, de los Phillies, puede considerarse cosa segura el traslado de Buddy Hassett al Chicago por Augie Galan o al New York Giants por Hank Leiber... Y con Camilli, Leiber, Durocher, Lavagetto, Manush y los demás, los Dodgers presentarán una novenita que dará mucho que hacer en la Liga Nacional.

* * *

Si War Admiral, Pompoon, Stagehand y Seabuiscuit se enfrentan, como todo el mundo espera, en el Derby de Kentucky, los hípicos que vayan este año a Churchill Downs han de presenciar la mejor carrera que se pueda brindar en el turf por el momento... Estén atentos a la fecha del 20 de marzo... Aparte de celebrarse ese día el bout de Kid Chocolate y Fillo Echeverría, tendremos un gran programa de base-ball amateur, a beneficio del club Yara, donde medirán sus fuerzas el Teléfonos y el Atlético y el Regla con el Fortuna.

* * *

Un joven atleta del equipo de football de la Universidad de Fordham, ha decidido ingresar en el boxeo profesional por considerar que durante la última temporada de gridirón desarrolló uno de los más lindos «hooks» (golpe de gancho) que se vió por todo New York... Rogers Honrsby está ahora SEGURO de que alguien que tiene mucho punch lo está boycoteando en la pelota... Después de haber recibido noticias de que el club Shreveport estaba interesado en sus servicios, el Rajá esperó pacientemente la proposición y ésta no llegó nunca a su destino... Bill McKechnnie, manager del Cincinnati, prohibió este invierno a sus jugadores que se fuesen de cacería, por estimar que esto les perjudicaba las piernas... Y Spud Davis resolvió el problema haciendo sus excursiones a caballo!... Pese a que Mike Jacobs ha luchado por mantener el asunto en reserva, la prensa de New York ha averiguado que Harry Thomas, el rival de Joe Louis para el día primero de abril, perdió hace días con Ed Winston, el desconocido, en Des Moines, Iowa...

* * *

Bill Terry asegura que «los Cardenales representan la novena que más hay que temer en la próxima temporada de la Liga Nacional»... Bill cree que los Cubs se perjudicarán más de lo que se beneficiarán con la entrada de Tony Lazzeri en el consejo directivo, y, no cree que los Piratas han conseguido aún el pitching que necesitan para triunfar... Nadie sabe quién ha de jugar la tercera base de los Pájaros Rojos este año, pero, el regular de la posición tendrá que ser superior a Joey Stripp... Los candidatos son: Terry Moore, Artie Garibaldi, Ott Stein, Don Gutteridge y Frenchy Bordagaray... Frisch cree que Johnny Brown podrá ser fácilmente el short stop regular en lugar de Leo Durocher, y señala a Jimmy Bucher como su defensor del segundo saco.

* * *

Joe Gordon, la nueva segunda base de los Yankees, tiene el mismo uniforme que utilizaba Tony Lazzeri, y guarda sus ropas en la antigua taquilla de Babe Ruth en St. Petersburgh... Con esto no puede fallar!... Tip de interés: el brazo de George Selkirk está en condiciones... De modo que ya pueden levantar las cortinas de la season en la Liga Americana... Una muchacha, repórter de un periódico de Baton Rouge, en Louisiana, trató de entrevistar hace días a Bill Terry y no consiguió la historia que necesitaba, pero, tampoco resultó maltratada de palabras por el «Terrible» Bill. Y, esto es realmente confortante... Incidentalmente, estén atentos a un anuncio de Terry en el sentido de que los Giants retornarán a Baton Rouge en 1939...

SOBRE EL HOMENAJE A LOS AJEDRECISTAS QUE GANARON EN PANAMA

Ramón Menéndez Delgado, a nombre de la Comisión Organizadora del Homenaje Popular a los Ajedrecistas, triunfadores en el Torneo Centro-americano de Panamá, señalado para el próximo domingo día 13, interesa por este medio de todos los clubs que han separado sus mesas para las consultas y que aún no han comunicado los nombres de los jugadores que los representarán, lo hagan a la mayor brevedad posible a la secretaría, Concordia 26, segundo piso, teléfono U-1549.

Hasta el presente se han recibido numerosas adhesiones de significados deportistas y aficionados al Juego Ciencia y en atención a las peticiones que después de cedidas las inscripciones, han llegado a la secretaría, ha acordado ampliar a tres el número de tableros, que simultáneamente, jugarán cada olímpico, contra tres jugadores de los más fuertes de la Habana, Pinar del Río y Matanzas, que defenderán cada tablero.

Dado el interés que ha despertado esta prueba y de la esmerada preparación que están llevando a cabo los de consultas, se espera que ese torneo constituya un éxito social y deportivo.

SPORTS **DIARIO DE LA MARINA** SPORTS

PAGINA CATORCE — LA HABANA, MARTES, 8 DE MARZO DE 1938 — AÑO CVI

CON NUMEROS DEMOSTRAMOS QUE TENDRIA EXITO Y UTILIDADES EL OPERAR EN EL VERANO EL HIPODROMO DE ORIENTAL PARK

No sólo recibirían algún beneficio sus propietarios, sino que ayudarían a sostenerse a los caballistas locales que en caso contrario están condenados al hambre. Proposiciones de arriendo

Por BLUE WRACK

S. O. S., S. O. S., S. O. S., vibra desesperadamente el trasmisor de la nave hípica criolla confiando en que ese trágico mensaje sea recogido —a tiempo para salvarle de la catástrofe que significa un paro prolongado de nueve meses— por la prensa, el Sindicato Territorial y The National City Bank, las tres naves que ayudándose mutuamente y prestándose cooperación pueden darle remolque hasta el puerto de emergencia que es una temporada de verano.

Solo seis funciones faltan para que caiga la cortina de la temporada del Internacional Jockey Club y tras ella asoma el terrible fantasma de hambre, la desolación y la ruina, para caballistas, empleados y comercio de Marianao.

Recogiendo ese mensaje nos disponemos a calorizar con todas nuestras fuerzas el proyecto salvador y haciendo unos pequeños números trataremos de convencer a las dos entidades citadas de que ayudando al turf criollo no sólo ponen en actividad un centro en el que se ganan el sustento miles de personas, sino que su generosa cooperación ha de traducirse en la obtención de utilidades, cosa que según nuestros informes no han logrado en mucho tiempo.

Pero, antes de entrar en materia, bueno es que sentemos, como necesidad primordial para que el éxito corresponda a la season veraniega, que el anuncio de que la misma es una realidad se haga a más tardar, dentro de los 15 días subsiguientes al 13 de los corrientes, fecha en que termina su itinerario la actual empresa operadora del track, pues, de lo contrario, se iniciaría el éxodo de caballistas nativos y extranjeros, a quienes una inactividad prolongada condenaría a desaparecer, y, entonces faltaría el elemento primordial para el funcionamiento: ganado en buenas condiciones y en cantidad suficiente para poder ser barajado hábilmente y confeccionar justas equilibradas que incitaran el apostar.

CALCULOS CONSERVADORES

Llevando nuestros cálculos hasta un punto casi de miseria, solo para arraigar en las personas a quienes nos dirigimos la seguridad de que el fracaso es algo en lo que ni remotamente hay que pensar, vamos a calcular a base de una temporada de 4 reuniones semanales en las que se ofrecerán en los días laborables 6 carreras y 7 en sábados y domingos.

En los primeros de dichos días el programa constaría de 4 carreras con premios de $175.00 y de dos de $200.00 cada una, que hacen un total de $1.000 diarios de premios. En sábado y domingo la justa adicional sería también de $200 y el total ascendería a $1,200, que hacen un total semanal de $4,400

Para cubrir ese desembolso y el importe de los sueldos, gastos de operaciones y demás anexos, vamos a probar cómo sólo el ingreso de tanto por ciento de las mutuas lo produciría, teniendo una jugada aun más baja que en los aciagos días de 1933.

Considerando que en los días de trabajo sólo se jugasen $6,000, en los sábados $12,000 y en el domingo $15,000, tendríamos un gran total semanal de $39,000 que darían al operador $7,800, de los que rebajados los $4,400 de premios dejan un saldo para aquellas atenciones de $3,400 semanales. Y esas entidades saben y por ello renunciamos a desmenuzarlos, que las mismas, ni con mucho, llegan a nivelar esa cifra. Quedan, pues, como ingresos para aumentar, las cotizaciones de los book-makers, entradas, arrendamientos y demás pequeñas contribuciones.

Hemos confeccionado nuestro programa de premios sobre una base que permita a los caballistas sólo el cubrir gastos en la seguridad de que el operador, con mayores ingresos ha de estimularlos haciendo mas amplia la escala.

OFERTAS DE ARRENDAMIENTO

Las operaciones que anteriormente hemos trazado van hechas para una operación dirigida por los propios dueños de la planta en demostración de que el éxito habría de sonreirles en su primera intentona como empresarios, pero, a falta de decisión por parte de ellos para emprenderla, o por no compartir con sus habituales dedicaciones, sabemos de más de tres personas que están dispuestas a formalizar proposiciones por un arrendamiento durante los meses de verano.

SOMOS OPTIMISTAS

Contra la opinión que prevalece en el reino del pur sang nosotros nos sentimos optimistas. Los grandes desembolsos que durante el verano tuvo que hacer el Sindicato Territorial para mantener en condiciones su valiosa propiedad es un factor decisivo que alienta en nosotros la esperanza de que algo ha de hacerse en un futuro inmediato. Y otra razón, aún más poderosa, es que el Dr. Enrique Arango, infatigable defensor del caballista local y a la vez consejero de los principales accionistas de aquella empresa es de los que no gusta perder en ninguna operación en que interviene y puede esgrimirles el argumento decisivo de que la inactividad veraniega se traduce en una carga sumamente pesada que no logra borrarla la fugaz actividad invernal.

UN SELECTO PROGRAMA SE HA COMBINADO PARA INICIAR LA SEMANA FINAL DE LA TEMPORADA INVERNAL DE ORIENTAL PARK

Un éxito artístico ha obtenido el Internacional Jockey Club, pero, desgraciadamente, no puede decirse lo mismo en el orden económico. Magnífica labor de nuestro experto Blue Wrack

Una temporada hípica invernal, que mirada desde un punto de vista diferente al aspecto económico ha sido un verdadero éxito, entra desde esta tarde en la última semana de actividad. Será una semana en que se tratará de ofrecer a los fanáticos las mejores competencias para con ello demostrar su agradecimiento por el favor que le han dispensado a la temporada.

Por lo menos, el programa magnífico para un martes, que está anunciado para hoy eso demuestra por lo menos. Este cartel de cuatro competencias a cinco y medio furlones, una a milla y sesenta yardas y otra a milla y furlong, donde sobresalen las que ocupan el tercero, cuarto y quinto turno del día, servirá de una gran atracción a todos los fanáticos.

En la cuarta competencia, que a nuestro modo de ver las cosas, es la que más interesante luce, se puede adivinar de primer momento un reñido duelo entre Envee, Forewarned, Philtrix, Pekin, Sandy Beach y Buy Straight. Mientras los cinco últimos por su enorme velocidad inicial den lugar a un reñido regateo, el primero estará esperando el momento preciso para iniciar un rush que nosotros casi consideramos decisivo. La distancia se presta para alguno de los punteros; pero, ¿quién puede aventurar que ellos llegarán con aire suficiente despues de formar un grupo compacto en los primeros tramos? Esa es una pregunta algo difícil de contestar que puede dar lugar a muchos dolores de cabeza. Lo que sí se puede asegurar que solamente Envee será beneficiado enormemente con ese regateo y que él puede aprovecharlo muy bien por haber demostrado mucha consistencia en sus últimas salidas.

Las demostraciones brindadas por Kuvito en sus últimas salidas al track lo hacen aparecer con las máximas posibilidades en la quinta justa de hoy a milla y sesenta yardas a pesar de llevar como rivales a Zevstar, ganador fácil de su última y a Stupmtown que ayer, posiblemente forzado por sus propietarios dió una de las más grandes demostraciones a que nos había acostumbrado en los primeros días del meeting. La lucha, teniendo en cuenta que con Zevstar debe regatear en los primeros tramos Masked Smile, y contando que en esta ocasión no será guiado por Pernia, ya que montará a Kuvito, debe quedar entre los dos finalistas. Si Stumptown repite, cosa que creemos posible, el ejemplar de la Tropical Stable va a tener un hueso duro de roer, si no lo hace, una victoria más será apuntada en favor del teniente Santos Rivero.

En este programa de hoy vemos también tres carreras que en el papel lucen sumamente fáciles. Sistova, muy bajada de grupo, no debe perder la segunda competencia del día. Sólo lleva como rivales de consideración a Cam Bos y Happy and Gay, y realmente no creemos que sean ellos precisamente los que han de vencerla. En la carrera inicial notamos que el Figurín Stable tiene oportunidad de anexarse una victoria con Canobie Lake. Este equino, amigo de irse a la punta rápidamente, parece no tener regateo inicial y va en una distancia que sólo beneficia a los ejemplares cansones como él.

Ofrecimos seis ganadores

Somos enemigos del autobombo, pero cuando uno de los nuestros hace una labor tan acabada como la realizada por nuestro compañero Rafael Galiana (Blue Wrack) en sus selecciones del pasado domingo, rompemos esa línea de conducta para señalarla y enviarle una calurosa felicitación.

Día tras día los que siguen la labor de nuestro experto hípico han podido constatar sus profundos conocimientos en el deporte, pero si no fuera así, su trabajo de pasar vencedores seis de sus selecciones en un programa de siete justas lo haría acreedor de tal reconocimiento.

He aquí el nombre de los ejemplares triunfadores: Katherine R., Mantados, David W., Bit of Action, Whittle y Blade Edge.

PROBARA AGAPITO MAYOR SU ENORME CALIBRE FRENTE AL TEAM PROFESIONAL EL SABADO

Hará el team Olímpico de base ball, una única presentación en La Habana, jugando el sábado frente al team de «Cuban Stars» de José María Fernández. Gran encuentro

Todos los expertos aseguran, y Centro América lo proclama así, que Agapito Mayor, pitcher estrella del Club Fortuna es lo mejor que tiene en pitching el base ball centro-americano, y, cualquier fanático local que tenga duda respecto al particular

AGAPITO MAYOR

podrá comprobar este aserto el próximo sábado por la tarde, en el Gran Stadium de la Cervecería La Tropical, cuando el célebre lanzador haga su primera presentación en la Habana, tras sus impresionantes triunfos de las Olimpiadas, batiéndose con el fuerte conjunto de los «Cubans Stars» de Fernández.

El match Team Olimpico contra Cuban Stars, que representa una demanda popular es la máxima atracción del mes en el campo deportivo amateur y profesional del base ball.

Después de este choque, cada atleta olímpico reportará a su equipo amateur, y los profesionales embarcarán hacia México, Puerto Rico y Venezuela, donde tienen contratos interesantes. Representa, pues, un «Adios» cariñoso que la afición ha de hacer a dos grandes contingentes criollos, y al mismo tiempo proporciona a todo el mundo la oportunidad de saber si Agapito Mayor tiene realmente condiciones para enfrentarse con los bateadores profesionales.

EL TEAM OLIMPICO

El team Olimpico cubano presentará su lineup intacto. Carlos M. Fleitas estará en el back stop, el sensacional Nápoles aparecerá en la primera base, Remigio Vega, volverá a hacerse cargo de la antesala, y el siempre efectivo Antonio Palencia estará en el short.

Gómez, considerado por el manager León Rojas, como uno de los factores más importantes que ayudaron al team cubano a su triunfo de Panamá, defenderá el left, con Maciques en el center y el Caballero Pérez en el right.

También vestirán uniforme: el Guajiro Rodríguez, Fajo que llegará el viernes a la Habana; los pitchers Natilla Jiménez, Juan Decal, Guajanito Valdés y Aguirre, y el prolongado outfielder Ortiz, Antonio Valdés y los demás.

El team será dirigido desde el banco por el gran León Rojas, cuya popularidad y fama han tomado un incremento considerable desde su triunfo sobre las huestes profesionales de Puerto Rico, México, Venezuela y Panamá. Y el coaching estará a cargo del gran Narciso Picazo y de Reinaldo Cordeiro, que representan la eficencia personificada.

UNA GRAN OPORTUNIDAD

Para los fanáticos este match debe representar mucho. Es una de las pocas veces que nuestras estrellas amateurs se enfrentan con los ases profesionales, y es el mejor chance que llega a manos de todos para confirmar si es cierto que nuestros aficionados juegan tan buena pelota como los players del base ball profesional.

Además, es la última oportunidad que existe para ver en acción al conjunto que se impuso tan decisivamente en Panamá. Después del sábado los jugadores no volverán a reunirse jamás y la que ha sido maquina invencible por Centro-América durante 1938, pasará al libro de los recuerdos como uno de los más notables conjuntos que el mundo amateur ha producido.

Hay que ir, pues, el sábado a La Tropical.

HAND BALL EN EL HISPANO

Esta noche continuará el campeonato de hand ball inter-socios en el Club Deportivo Hispano América.

En el primero de la noche, de segunda categoría: Puente y Zapico jugarán contra Vavoy y Piquera. Y en el segundo, Florín y Gil vs, Crespo y Giraldo.

En el estelar, la pareja invicta de primera categoría, Digón y Fournier contra Mendizábal y González, ¿Se acabará el invicto, Juanito?

Una pregunta: ¿Ya les acabaron el cuento los viejos Cortazar y Vázquez a Santé y Giraldo? No. Pues «quémenselo» cuanto antes porque esos jovencitos andan diciendo por ahí que les han cogido miedo.

GALLOS por SILEDEN

El domingo en La Lisa. Las vallas Habana y Cuba. Hoy, la gallocerrona en el Club Gallístico de Pinar del Río. Mañana en la Habana y Cuba, el beneficio de Julito

Cuatro buenas peleas, se efectuaron el domingo en la encerrona privada de la Lisa. El Coronel Batista, ganó dos peleas de tres que echó La primera fué entre un indio de Trinidad que soltó Manolo Franco y un indio coli-blanco del Coronel Batista, que soltó el Sargento Martínez. Al tiro se le va una espuela al de Diego. 20 a 10 en su contra. El del Coronel, da una picada y aplasta al de Diego, al que contesta también de perillazo. El del Coronel se repone enseguida y tirando bien llega a poner el dinero de 20 a 4. Al del Coronel se le empieza a hinchar el pescuezo el de Diego le tira bien y le repite. El dinero sube a jugarse parejo y llega hasta de 20 a 10 y de a doblón por el de Diego. El del Coronel tiene un «ojo» y luce ahora semiciego para la pelea. Se vuelve a jugar al del Coronel hasta 20 a 10. El de Diego ha aflojado mucho y ya no saca ninguna buena. El del Coronel tiene mejor picada. A peso. En este estado se lleva una vena al de Diego. Con una sola espuela, arriado, sin fuerza y con esta herida, Diego ordena levantar su ejemplar.

La otra, es entre un indio tostado colipricto, de espuelas naturales de Amador, que suelta Leocadio con un indio más claro de Bonet, que suelta Serafín. En los tiros, se juega de 12 al de Leocadio. El de Serafín, da un ojo. El prieto está medio torcido. Se juga de 12 a Serafín y enseguida de 20 a 10.

El de Leocadio, sale corto y vira de azotillo. Ahora está corriendo más largo y se paga por él, hasta de 12. Sigue saliendo el prieto de Leocadio. Al indio claro de Bonet, le resulta muy difícil entrarle. Se paga de 10 a 8 y se llega jugar pareja. El indio se está agitando con las carreritas y el movimiento del prieto. El indio se agita cada vez más. Se juega al prieto parejo, de 12 y de 20 a 10. El de Bonet está ya completamente aterrillado y se entrega. Ganó el coli-prieto de Leocadio, ejemplar híbrido de Whip y Carro Loco.

Un jabao, criollo de Esteban Leal, de Cayajabos que suelta el doctor Chacho Fernández con un indio coli blanco del Coronel Batista. El dinero al jabao de 12. En los tiros, se vira el dinero. Al jabao se le ve una herida que parece ser un tremendo costillazo. La sangre negra, le brota de un cuadril, pero el indio tiene un ojo». La rapidez conque ambos golpican todavía con sustancia. El dinero 20 a 8 al jabao. El jabao, de mucha clase, pica ahora mejor que cuando entró. El dinero a 8 a doblón. Dos metrallazos más. Peso, y el indio se declara definitivamente.

Un indio coli-blanco de Benito Vega que suelta Leocadio con un indio del Coronel Batista, que suelta Martínez, criollo de Cheo Ramos. El dinero parejo al indio. En los tiros se vira. Cuando se amarran a las picadas, el pinto «halando» de 80 y muy bravo, vacía un ojo al indio, lo plancha y el logro, recorre toda la gama, desde de parejo hasta a dos pesos. El de Benito, recibiendo castigo no se doblega y tira aún para ganar, pero el pinto le da una vena. No obstante la calidad del indio y con vida aún, hace que se pague a peso, 20 a 12 y a 3 pesos. Ahora el indio sale. Se paga a doblón. Se enredan a las picadas y el indio da un perillazo que desarma momentáneamente al pinto y sale aturdido para las tablas. Se repone en seguida y se vuelve a jugar él de 20 a 8. Picándolo bien y a la espuela el pinto la pone de nuevo por él de a dos pesos. El estado del indio es ahora deplorable. Ciego y con mollejazo y mucho y muy granado el castigo ¡Perdió!

En la Cuba el domingo se echaron veinte peleas muy buenas y ante público numeroso. Esta Valla repite el día de mañana miércoles, en el beneficio de Julito, función que promete ser muy buena, dadas las simpatías de que goza el beneficiado.

En la Valla Habana, fueron diez y ocho. De entre ellas, hubo tres con diez monedas en «coima».

Hoy martes, la encerrona del Club Gallístico de Pinar del Río.

EL CORONEL BATISTA ENTREGARA EL POTRO DE PURA RAZA FUNDADOR JR. AL POSEEDOR DE LA PAPELETA PREMIADA EN "O. PARK"

Toda La Habana irá el sábado 12 al Hipódromo de Marianao para presenciar el programa más emocionante de la presente temporada hípica. Quedarán suprimidos ese día todos los Pases por tratarse de una fiesta de caridad. Entusiasmo

Toda la Habana, como se suele decir, se está dando cita para el próximo sábado en el Hipódromo de Marianao, donde se efectuará ese día la «Fiesta de Caridad» organizada por la Corporación Nacional de Asistencia Pública a beneficio de creches, asilos y hospitales.

Magnífico es el programa confeccionado por la Comisión que preside la elegante señora Herminia Nevares de Hernández, esposa del entusiasta Capitán Belisario Hernández, con alicientes, desportivo y social.

En el primer aspecto, se efectuarán seis carreras ordinarias, con los premios acostumbrados y además, dos extraordinarias, una de lindas amazonas, a dos furlongs y otra de gentlemen's riders, a tres, ambas con recompensas extraordinarias y entre ellas las copas donadas por el Coronel José E. Pedraza, Jefe de la Policía, y Pedro Acosta, Alcalde de Marianao.

También la rifa del potro «Fundador Jr.» de pura raza, donado por el Coronel Batista, Jefe del Ejército Constitucional, quien ha prometido su asistencia para entregar personalmente al que resulte feliz poseedor de la papeleta premiada, el mencionado potrico que tiene tres cuartos de sangre española y un cuarto de sangre inglesa, según la documentación correspondiente.

La hija del Coronel Batista, la linda niña Mirtha Batista Godínez, sacará ese día, o sea el propio sábado 12 de los corrientes, la papeleta premiada de la urna correspondiente a presencia de cuantos concurran a «Oriental Park». Las papeletas para esta rifa sólo valen a 20 centavos cada una y se encuentran a la venta en «El Encanto», Joyería «El Gallo», «Sánchez y Araoz», «Casa Eva», «La Filosofía» y en Oriental Park.

Interesantísimo también el aspecto social de esta fiesta de caridad hípica. Habrá baile en el Jockey y en el Grand Stand y un desfile de modas, de trusas y payamas por la pasarela que se construye frente a la Casa Club.

La entrada al Hipódromo para el sábado 12 de marzo es de $2.50 al Jockey Club y $0.50 al Grand Stand, quedando, ese día, sin valor alguno los pases expedidos por la Empresa, ya que tratándose de una fiesta de caridad debe pagar todo el que disfrute del magno programa referido.

La función de boxeo será el jueves 10, en la «Arena Cristal»

Nos confirman las señoras que organizan la Gran Función Boxística para la discusión de la faja Middle Weight de Cuba y el Campeonato Nacional de Peso Completo, que esta se celebrará el jueves próximo, día 10, en el Stadium «Arena Cristal», siendo válidas todas las localidades vendidas para este acontecimiento que se anunció primeramente para el día 3 y que fué necesario posponer por la enfermedad de uno de los boxeadores.

El jueves 10, pues, a la «Arena Cristal».

UN EXITO RESULTO LA FIESTA DADA POR EL INSTITUTO EDISON

Los colegiales brindaron a todos una fiesta atlética de interés en La Tropical

Fué un éxito, como esperábamos, la gran fiesta ofrecida el domingo por la mañana por el instituto Edison en el Stadium de La Tropical. Un público numeroso presenció las actividades desde los stands, y, podemos garantizar que todos salieron altamente complacidos del programa que se ofreció:

El desfile se hizo en orden perfecto, y los bravos chiquitines del Instituto demostraron su clase y educación marcial. Las combinaciones hechas también gustaron, y, más aún, las letras del «Instituto Edison y Olímpicos», que dibujaron los atletas en el field.

La fiesta comenzó a las nueve y media de la mañana y terminó cerca de las doce y cuarto del día.

Los resultados fueron:

Carrera de 25m varones de 4o. grado
Primer lugar: A. Mojena.
Segundo lugar: J. Cossío.
Tercer lugar: R. Dowling.

Carreras de 50m. varones 6. grado
Primer lugar: Roberto Alonso.
Segundo lugar: R. Betancourt.
Tercer lugar: J. Romeu.

Juegos de argollas, primer grado mixto
Ganador: Team Sepia .

Carreras de 75 ms. varones de Bachillerato y Comercio
Primer lugar: Ramón Becali.
Segundo lugar: Isidro Fernández.
Tercer lugar: Fernando Robleño.

Juego de las banderas. Niñas del tercer grado.
Ganador: Niñas del tercero A.

Carreras de 25 ms. Niñas del 4. grado
Primer lugar: Conchita Alonso.
Segundo lugar: Aurora Cordero.
Tercer lugar: Olga Grau.

Carreras de Conejos. Varones 3. gdo.
Ganador. Team de 3er. grado C.

Relevo de 4x25 ms. Varones 4o. C.
Ganador teams de cuarto grado C.

Competencia de llevar la papa. Segundo grado (mixto)
Ganador: team del segundo grado C .

Competencia de tracción. Varones de sexto grado
Ganador: team de segundo grado C.

Carrera de 50 ms. Niñas de 5to. grado
Primer lugar: Wilmina de Lago Luaces.
Segundo lugar: Bertha Naranjo.
Tercer lugar: Dominica Alonso.

Relevo de 4x50. Niñas de 5to grado
Ganador: quinto grado C.

Carreras de 50 ms. Varones de 5. gd.
Primer lugar: Orlando Garrido.
Segundo lugar: Horacio Pereira.
Tercer lugar: Justo Ledesma.

Relevo 4x25 ms. niñas de 4to. grado
Ganador: primer lugar, cuarto B.

Relevo de 4x50
Niñas de sexto grado.
Ganador: sexto grado A.

Relevo 4x50 ms. varones de 5to gd.
Ganador: 5tot. grado A.

TRES PARTIDOS DE ENORME INTERES SE OFRECERAN ESTA NOCHE EN LA FUNCION DEL FRONTON H.-MADRID

Areitio y Gayarre frente a Constante y Montes en el mejor partido de la Bombonera. Pedrito y Buendía contra Pascau y Azpeitia en el último. Los pagos de anoche

Areitio y Gayarre, que se han engolfado ya en distintas competencias de alto calibre, tendrán dos rivales duros esta ncche. Constante y Montes forman una pareja habilísima. Buen ataque, buena defensa, coraje de alto calibre, se opondrán al triunfo de los blancos.

No hay que olvidar al tratar de averiguar quienes han de resultar los vencedores que Areitio ya está encanchado, que está sumamente confiado, que está jugando el horror y que con el tenor en su forma habitual será preciso que los azules jueguen impecablemente si han de lograr el triunfo.

En esas condiciones el partido resultará colosal, bien peloteado de principio a fin y todo será del agrado del público que en grandes cantidades visitarán hoy la Bombonera como lo hacen a diario.

Pedrito, en forma colosal, será un digno rival de Pascau, mientras en la zaga Buendía y Azpeitia se engolfan en una batalla de alto calibre. Otro partido hábilmente combinado que resultará discutido de principio a fin.

En el primero Salvador e Ibarlucea lucharán a brazo partido con Torres y Esparza en un match de positivo e indudable interés.

PROGRAMA DE LA FUNCION DE ESTA NOCHE A LAS 8 y 30.

Primer partido a 25 tantos: Salvador e Ibarlucea, blancos, contra Torres y Esparza, azules. A sacar ambos del cuadro catorce y medio.

Primera quiniela a 6 tantos: Salvador, Ibarlucea, Torres, Esparza, Vales y Buendía.

Segundo partido a 30 tantos: Areitio y Gayarre, blancos, contra Constante y Montes, azules. A sacar ambos del catorce y medio.

Segunda quiniela a 6 tantos: Areitio, Gayarre, Constante, Pedrito, Pascau, Azpeitia.

Tercer partido a 30 tantos: Pedrito y Buendía, blancos, contra Pascau y Azpeitia, azules. A sacar los primeros del catorce y medio y los segundos del catorce.

LOTERIA DE BENEFICENCIA

Números premiados en el sorteo celebrado ayer:

FIJO

002

CORRIDOS

027

100

FERIA EXPOSICION INDUSTRIAL DE CUBA

RANCHO BOYEROS

12 — MARZO — 12

GRAN EXPOSICION CANINA

INSCRIBA
MANZANA DE GOMEZ
TELEFONO A-9565
"LA CASA DEL PERRO"
NEPTUNO, 38
VALIOSOS

SU PERRO
208 Y 209
NO DEJE DE ASISTIR
PAJARERIA EL CARDENAL
ZULUETA, 76
PREMIOS

SABADO 12 Y DOMINGO 13
GRANDES SORPRESAS NUEVAS Y VARIADAS ATRACCIONES
SEA USTED EL PRIMERO EN DIVERTIRSE
Y VAYA A LA FERIA ESTOS DOS DIAS
PROXIMAMENTE VERBENAS REGIONALES
OMNIBUS AL MINUTO.—RUTAS 31 Y 76 ESPAÑOLAS Y CRIOLLAS
15 CENTAVOS IDA Y VUELTA

M.E.C.D. 2016

FALLECIO EL PRESIDENTE DE LOS DODGERS DE BROOKLYN: MR. McKEEVER

OSCAR VITT NO PIENSA HACER MUCHO USO DE BOB FELLER EN LOS MATCHES DE EXHIBICION

TOPICOS FUTBOLISTICOS

—Sigue en primer lugar el team de los Tigres.
—Despertó de mala manera el team de los Alacranes.
—Academia Unión Cincuenta, leader de la Intercolegial.

Por «PETER»

El resultado del match estelar entre Juventud Asturiana y Deportivo Centro Gallego, no es sino una demostración de la razón que nos asistía para censurar como lo hicimos a los equipieres del equipo campeón. Se demostró lo que hemos venido diciendo, y lo que ya repite todo el mundo y su tío también. Que el once de los **Alacranes** no tiene contrario. Lo que necesitaba no era más que un tironcito de orejas, para hacerle despertar del letargo. Ahora que se dirán los asturianos: Bueno, ¿y qué mal les hemos hecho nosotros a «Peter» para que nos achuchara a los gallegos a la hora de jugar con nosotros? Ninguno, señores. Igual que hemos hecho con los galaicos, lo hicimos en otra ocasión con otros. Es deber nuestro, hacernos eco del clamor de la afición, y los entusiastas de las sedas del Deportivo, como dijimos ya, estaban con las manos en la cabeza. Pedro Senra, no nos dejará mentir. Y quien dice Pedro Senra, dice don Eugenio González, doctor José Abella, Tenreiro, Riveiro, Tapia y otros entusiastas de esas sedas deportivas.

TODOS LOS GALLEGOS JUGARON IRREPROCHABLEMENTE

Todos los muchachos jugaron bien. Benito no permitió ni un solo goal; además, en ningún momento se le vió flaquear; esta vez no pifió ni un solo shot. Defendió el marco con la misma seguridad que cuando volvió de la famosa jira. Vila y Chorens, la pareja de defensas, cortando mucho, el primero «empujó» como un hombre de la situación. Fernández, Bolillo y Juan, jugaron como si toda la vida hubieran estado juntos; defendieron todo lo que hubo que defender, y además, entre los tres, formaron algo así como la estación de servicio de los delanteros. Magriñá, Tomás, Tuñas, Dávila y Turquito, hicieron en el ataque, casi lo que les vino en ganas. Más que jugadores, parecían unos señores diestros, porque la verdad es que hicieron con los toros lo que Lalanda y Armillita en sus mejores corridas. El score es una demostración gráfica de lo que fué el match. Un contundente 5x0. Y si no llegó a la media docena, fué sencillamente porque el amigo Pagés se equivocó y le pitó un off-side a Tuñas, que en realidad no existió.

La Juventud, bueno es decirlo, se desalmidonó muy pronto. Y se nos va a permitir que digamos que a ello influyeron dos cosas. La primera la falta de combatividad de algunos de sus jugadores, a los que se les cae el moco cuando se ven con la anotación por debajo. Y lo segundo, a la baja forma en que se encuentran algunos de sus jugadores, entre ellos, Pedro y Benegas, que están hechos unas castañas.

El arbitraje de Pagés, a excepción del goal que le quitó a Tuñas, nos pareció bueno.

CON UN EMPATE LOS TIGRES CONTINUAN DE LEADERS

El Deportivo Hispano América sigue en primer lugar. No perdió, como presumiamos, pero tampoco ganó. El match resultó un empate a cero. Faltó Pedrito Ferrer, (por enfermedad), del cuadro iberista, y aunque parezca que no, esa ausencia quitó punch a la línea de ataque.

Los **Tigres** tuvieron poca suerte en la primera parte. En el primer tiempo pudieron haber anotado par de goals, pero la suerte no les acompañó. Menos mal, que a los **Leones** les sucedió lo mismo en el segundo tiempo. En todo quedaron a prés. La hoja de billetes que habían apostado Bandín y Carlos Alonso al resultado del partido ha quedado pendiente para el domingo.

Guardia tuvo un arbitraje bastante bueno. Tuvo sólo una pifia en el primer tiempo, pero en ella no vamos a insistir ahora porque ya le hablamos sobre el tema el domingo, y tenemos la seguridad de que no ha de incurrir en la misma falta. Que Guardia tiene interés en hacerlo bien, y nosotros en ayudarlo para que triunfe.

LOS JUGADORES DEL TEAM "CARIBE" ESTAN LENTOS

Seyca y Betancourt quedaron empatados a dos. Los cuatro goals se anotaron en la segunda parte. El Betancourt no hizo nada de particular, pero encambio los muchachos de «El Encanto» hicieron más que en otras ocasiones. Es decir, que si hay quien retrocede, ellos avanzan. El arbitraje, a cargo de Junquera, bien.

Los muchachos del Nacional, Campeones del año pasado, les ganaron a la Universidad, 2 por 1. Verdad es que no jugaron con el ímpetu que en ellos es proverbial, pero de todas maneras, vencieron. El once «Caribe» aún está lento, muy lento. Cabrera hizo un arbitraje malo. Se le escapó un penalty, por foul, a favor de los universitarios, y este fué el motivo de los chiflidos que le dedicaron al finalizar el encuentro. Tuvo, además, otras faltas leves, y de las cuales, nos parecen las más censurables las que se cometieron de juego peligroso.

* * *

Monumentales fueron los partidos celebrados el pasado domingo en los terrenos de Luna Park en opción al Campeonato de la Liga Intercolegial.

VENCE EL "ONITAL" AL "CONCEPCION ARENAL", 2 A 1

A primera hora, se enfrentaron los equipos representativos del plantel Concepción Arenal y del Onital, venciendo estos últimos con la anotación de dos por uno. El tanto del Concepción Arenal se encargó de marcarlo Elías, extremo derecha, de una escapada, en la cual después de internarse, tiró un bonito chut, anotando así el único goal para los arenalinos. El Onital anotó su primer tanto al hacerse de la bola el extremo (Alvaro), el cual tiró un chut suficientemente colocado para marcar el tanto. El segundo fué obra de Alberto, defensa del Onital, que al tirarse un corner, fué a rematarlo, consiguiendo el bonito tanto de la victoria para los onitalinos. Este encuentro lo arbitró Dunjó, que actuó como él sabe hacerlo, sin ninguna clase de problemas.

APLASTANTE DERROTA DE LOS JOVELLANISTAS: 3 POR 1

Excelente fué el partido que se celebró a segunda hora entre los equipos de la Academia Soto y la Sociedad Jovellanos, venciendo estos últimos con la anotación de tres por uno. Del desarrollo de este encuentro se puede decir que los muchachos del Soto tiraron mucho a la puerta jovellanista, pero tanto el portero como los defensas, el primero realizando paradas difíciles y los segundos haciendo despejes muy oportunos y seguros, evitaron que los muchachos del Soto no anotaran más que el goal de la honrilla. En cambio, la delantera jovellanista se encargó de perforar tres veces la portería defendida por el Soto. Pito, Guayabo y Norberto, fueron los anotadores por los jovellanistas, y Carnerita por la A. Soto.

Mucho se distinguieron en este partido los muchachos de Luis López y vemos que los jovellanistas serán hueso duro de roer en el presente Campeonato Intercolegial. Este encuentro lo arbitró Gironella.

CON SU CARACTERISTICO JUEGO, VENCIO EL "UNION"

Muy bueno fué el partido que se desarrolló a última hora entre los equipos A. Studio y Unión 50, venciendo estos últimos con la anotación de dos por uno. Del desarrollo del encuentro podemos decir que tanto en el primer tiempo como en el segundo, se hizo un juego muy rápido, viéndose en el mismo espléndidas combinaciones realizadas tanto por los muchachos del Studio como por los del Unión 50, pero el juego brusco una vez comenzado por los unionistas y secundado por los del Studio, trajo fatales consecuencias. Los goles: A los diez minutos del primer tiempo, y después de una arrancada de la línea delantera de la A. Studio, Tin-Tin se hace del balón, quien lo sirve al extremo (Paquito) y el mismo de un bonito y colocado chut, consigue el primer tanto. El interior del Unión fué quien se encargó de marcar el primero para su club, driblándose al defensa y despidiendo un fortísimo chut por el ángulo. El segundo tanto, fué obra de un free-kick, que tirado magistralmente por el centro medio, fué a colarse por la misma esquina del larguero, para darle el tanto de la victoria a los muchachos del Unión.

No por eso los muchachos del Studio se desanimaron, pues siguieron atacando la portería unionista y muchos sustos se llevaron los simpatizadores de ese club. Faltando cinco minutos para finalizar el partido, el Studio ejecuta un corner, que magistralmente tirado por el extremo (Panchito), da en el larguero, y si no es por la prontitud con que el portero se hizo de la bola, un goal seguro hubiera sido el mismo. Entre los más distinguidos se encuentran por el Unión 50, el centro medio (Indio), y el interior izquierda; y por la Academia Studio, el portero (Mendieta), que evitó en sabias oportunas y estiradas excelentes que aumentara el marcador a favor de los unionistas. Panchito (centro medio), que rompió mucho juego, y O'Farrill, medio izquierda, que una vez más demostró ser un verdadero as del balón.

¡Digón volvió a imponerse!

Digón sigue su racha triunfal de victorias. Anoche volvió a imponerse en forma decisiva, conquistando la fuerte combinación de Fernando Lobeto y Laureano Domínguez en el partido de mayor importancia del programa ofrecido en la cancha del ADC.

A pesar de que al salir a la cancha no gozó del favoritismo de los «sports», que le daban hasta cinco pesos a su combinación, Digón jugó un partido preciosísimo para triunfar y mantenerse cerca de Wifredo Benítez, que unido a Pancho Baz, marchan a la cabeza de la jornada invictos.

De nada valió que Laureano hiciese algunos tantos con su saque espectacular, ni que Lobeto, sintiéndose algo cansado en la zaga, hiciese un cambio de posiciones interesantes que niveló ligeramente el partido. Digón se mostró intransigente, y resistió todas las acometidas de sus rivales, superándolos definitivamente.

Por otra parte, Juanito estuvo realmente efectivo en sus acometidas. No le entró indebidamente a la pelota. Dejó que Digón hiciese todo el juego, llevando constantemente la pelota a los cuadros de angustia, y cuando se metió fué para dejarse sentir con una «dejadita» interesante. Estuvo bien, vamos, y esto ayudó mucho al triunfo del conjunto.

Lobeto y Laureano comenzaron bien. Dieron batalla hasta mediados del partido, y tuvieron instantes en que parecieron alejarse de sus rivales, pero, Digón les rechazó varias veces el reto que ambos le lanzaron, y con su juego efectivo logró dejarlos en 20 tantos.

En otro partido Rentería y Alfredito Valdés, viniendo de atrás, le ganaron un precioso partido a Badajoz Núñez y al Profesor Lestón. Estos últimos, jugando el mejor partido del campeonato, llegaron a verse 25 por 17 a su favor, pero, se estancaron, y se quedaron en 25 precisamente.

En el inicial, Antonio Loide y Tatica Díaz, jugando con seguridad, dejaron también en 25 a Cecilio Pérez y Perico Reyes.

SIGUEN INVICTOS CIGUAYOS Y CARIBES EN LA JUSTA

SAVOLDI «EL SALTARIN» LE HACE HONOR A SU NOMBRE

Saltarín Joe Savoldi, conocido luchador italoamericano, le hace honor a su nombre en París, como puede verse en la fotografía, durante su encuentro con Charles Rigoult, el «hombre fuerte» de Francia. Venció el saltarín, después de una hora de contienda.—(Foto Acme Editors Press)

Se trata de la contienda que ha organizado con éxito el Instituto Cívico Militar

Ya en la ciudad Escolar, de Ceiba del Agua, los alumnos del Instituto Cívico Militar, que triunfalmente regresaron de su grata visita a las ciudades de Santiago de Cuba, Banes y Bayamo, el ccacher Diviño reanudó el campeonato de base ball del Centro Superior Tecnológico, celebrándose dos juegos, sábado cinco y domingo 6, ambos por la mañana, venciendo por segunda vez los jovencitos de los teams Ciguayos y Caribes, los que se encuentran invictos en los campeonatos de las categorías de menores de 15 y 18 años, respectivamente.

En el juego del sábado y del team Tainos se presentaron muy wilds los pitchers Hernández y Aguilar que unido a la pobre cooperación de sus compañeros facilitaron la victoria a sus adversarics, que bateando bien y jugando mejor afianzaron en el primer lugar del campeonato.

En el juego del domingo vencieron los boys Caribes que aprovecharon las muchas facilidades que les brindaron los pitchers y jugadores de lo Siboneyes.

ESTADO DEL CAMPEONATO

Menores de 15 años.	J.	G.	P.	Ave
Ciguayos	2	2	0	1000
Tainos	2	0	2	000
Menores de 18 años.				
Caribes	2	2	0	1000
Siboneyes	2	0	2	000

Los scores:

CIGUAYOS

	V.	C.	H.	O.	A.	E.
Ramos, ss	4	0	1	0	1	0
Caso, c	4	3	1	17	0	1
Planes, 1b	5	1	1	8	0	0
Maceda, p. cf	5	2	1	0	4	0
Casuso, cf-p	4	1	3	0	1	0
Piedra, 3b	3	0	0	0	1	0
Márquez, lf	2	0	0	0	0	0
Maceo, lf	1	0	0	1	0	0
Camps, 2b	2	0	0	0	0	1
Crespo, 2b.	1	1	0	1	0	0
Suárez, rf	1	1	0	0	0	0
Camilo, rf	2	0	0	0	1	1
Totales	34	9	7	27	8	3

TAINOS

	V.	C.	H.	O.	A.	E.
Nápoles, 2b	4	0	1	2	3	1
Govea, c	5	1	1	12	2	1
Gutiérrez, 3b	6	0	0	3	2	1
Aguilarla, p	4	1	1	3	0	1
Hernández, p-1b	5	0	0	5	2	1
Núñez, ss	1	2	1	2	0	1
Saavedra, cf	3	0	0	0	1	0
López, rf	1	0	0	0	0	0
Gorillo, rf	1	1	0	0	1	1
Bello, lf	1	0	0	0	0	0
Poyo, lf	0	1	0	0	0	0
Totales	32	6	4	27	11	7

Anotación por entradas:

Ciguayos	001 121 103—9
Tainos	000 021 300—6

Sumario: Empujadores: Maceda 2, Casuso 2, Nápoles 2, Ramos, Planes, Govea, Poyo, Stolen bases: Caso 2; Planes 2; Casuso 2; Maceda; Maceo; Suárez; Aguilar; Núñez. Double plays Nápoles a Núñez. Quedados en bases: Ciguayos 12. Tainos 12. Struck outs: Maceda 12 Casuso 6. Hernández 8. Aguilar 4. Bases por bolas: Maceda 9. Casuso 6. Hernández 7. Aguilar 7. Dead ball: Casuso a Nápoles; Aguilar a Maceo. Wild: Maseda, Hernández. Aguilar. Passed ball: Caso 1. Govea 3. Balk: Maceda 2. Umpires: Diviño y Tejeda. Tiempo: 2.10. Scorer: O. Diviñó. Observaciones: al pitcher Maceda en siete dos tercios le fueron 29 veces al bate y le dieron cuatro hits. Al pitcher Hernández en 5 innings le fueron 17 veces al bate y le dieron 4 hits. Lo ganó Maceda. Lo perdió Hernández.

SIBONEYES

	V.	C.	H.	O.	A.	E.
Iglesias, 2b-1b	3	0	1	2	0	0
Rodríguez, p. 1b	3	2	2	1	0	1
Márquez, c	4	1	1	10	0	1
Machín, 3b	2	0	0	0	1	1
Collado, ss	3	2	2	1	1	0
Herrera, cf	0	0	0	0	0	0
González, lf-c	1	0	0	0	0	2
Sariol, 1b-p	2	0	0	1	0	0
Muñoz, lf	2	1	0	0	0	0
Coscuelluela, lf,rf	2	1	0	0	0	2
O. González, rf	1	0	0	0	0	0
Alvarado, lf-2b	0	1	0	0	0	1
Totales	23	8	6	15	2	8

CARIBES

	V.	C.	H.	O.	A.	E.
E. Delgado ss	4	3	2	1	2	0
J. Delgado, 2b-3b	2	1	0	2	1	0
Martínez, c	3	3	2	9	1	0
Collazo, 1b	3	4	3	3	0	1
Magistre, 3b-p	2	1	0	1	1	2
Hernández, rf	2	0	0	0	0	0
Ochoa rf.	0	0	0	0	0	0
Arozarena, lf	2	0	1	0	0	0
R. Delgado, cf	2	0	0	0	0	0
Valdés, c	2	0	0	0	0	0
Rojas, p. 2b	2	1	0	2	1	1
Totales	24	13	8	18	6	4

Anotación por entradas:

Siboneyes	201 131—8
Caribes	311 44x—12

Sumario: Carreras empujadas: Martínez 3, Collazo 3, Rodríguez 2, Collado, González, O. González, Arozarena, Tubeyes, Collazo 2, Rodríguez y Collado. Stolen bases: Rodríguez 3, Collazo 3, Delgado 3, Márquez, Machín, Delgado, Martínez, Magistre y Cosculleia. Quedados en bases: Siboneyes 10 Caribes 8. Struck outs: Rodríguez 6. Sariol 2, Magistre 6 Bases por bolas: Rodríguez 7, Sariol 3, Rojas 3, Magistre 9. Dead ball. Magistre a Alvarado. Wild: Rodríguez y Magistre. Passed ball: Márquez 2. Umpires: O. Diviñó y Tejeda. Tiempo: 2. Scorer: Octavio V. Diviñó. Observaciones: Hits dados a los pitchers A Rodríguez 3 en 2 y un tercio de innings con 14 vb; A Rojas, 2 y un tercio de inning con 3 veces al bat. Lo ganó Magistre. La perdió: Rodríguez.

JABEANDO

—Carvajal con Goyito.
—Gran programa el sábado.
—Chocolate vs. Fillo.

El jueves diez, se celebrará por fin, la fiesta de boxeo a beneficio de la Corporación Nacional de Asistencia Pública, en el ring de la Arena Cerveza Cristal.

Esta fiesta de puños debió haberse celebrado el pasado jueves, pero no pudo ser por enfermedad de Federico Malibrán. Este parece que sigue enfermo y por eso se le ha sustituído por Kid Carvajal, el peso completo que ahora está en la cuadra de la Marina de Guerra Constitucional, y ha mejorado un treinta por ciento. De manera que la enfermedad de Malibrán, quien más la va sentir, seguramente es don Goyo.

Para el sábado, día doce, prepara la Comisión Nacional de Boxeo uno de sus programas grandes. Ya han dado los Solones del boxeo dos programas, y en éste, que será el tercero, va lo bueno.

El star bout estará a cargo de Mario Kid Calixto, contra René Rodríguez, a diez rounds. Será éste un encuentro que llegará al límite, porque ni Calixto tiene dinamita para tumbar a René, ni éste posee el punch necesario para derribar al «Terremoto Oriental». Es una pelea que se decidirá por puntos.

En el semi-final, Juan Gayard, Charol II contra Coco Cárdenas, el pugilista de quien tantas cosas buenas nos ha contado Tommy Albear. Este match será a ocho rounds.

Las gradas para estas peleas del sábado, valdrán solamente cincuenta centavos.

El día dos de abril, será el match de Antonio Avia, campeón feather, contra Baby Louis. Y la de Pablo Conde, Conguito II contra Pedro Medina. El campeón de los bantams, contra el de los flies. Una pelea de la que hay mucho que hablar, pero como hay tiempo por el medio, lo dejamos para otra ocasión.

Si Chocolate pierde el día veinte con el Fillo, será esa la primera pelea que pierde en Cuba. Y esta idea le desespera. Esta idea le hace entrenar como no ha entrenado para ningún encuentro en su vida. Kid Chocolate, ni cuando tenía que defender el campeonato del mundo, se cuidaba con el esmero con que se está cuidando ahora. Se levanta a las siete de la mañana y abandona el campo de training del Candado, para correr media hora por la carretera. Después hace guantes, calistenia lleva un tren de adiestramiento estupendo.

Lo que en Kid Chocolate constituye un verdadero orgullo es poderse retirar del boxeo sin haber perdido ninguna pelea en su patria. Por eso precisamente mientras no se ha sentido bien del todo, ha hecho todo lo humanamente posible para esquivar a los ídolos del patio. Kid Chocolate firmó para pelear el día veinte con el Fillo y desde que la pelea quedó asegurada, no ha dejado de trabajar.

Estas frases son las suyas:

Esa es la pelea que yo no puedo perder...

En otras ocasiones Chocolate ha dicho, pero seriamente, sin ballyhoos, propaganda:

Si el Fillo me gana el día veinte, colgaré los guantes y me dedicaré a otra cosa.

Fillo le ha ganado en Cuba a hombres de gran cartel.... Como Pablo Dano, Frankie Martín, Baby Arizmendi, y el indio Quintana. Las mejores peleas de su vida las ha dado Fillo en Cuba contra estrellas y campeones del mundo... Y es precisamente en Cuba donde Kid Chocolate no quiere perder, donde va a enfrentarse con el Fillo que ha dado aquí sus mejores pruebas.

Fillo está por encima de las 123 libras y mantendrá ese peso para el día veinte. Se le ve muy ligero, fuerte y animado. Fillo ha estado esperando a través de tres años la oportunidad de pelear con Chocolate y ahora que se le presenta, tratará de sacar del encuentro el mayor partido. Braña confía en que frente a hombres del mismo estilo de Chocolate, el Fillo ha lucido y ha dado bouts que la afición no ha podido olvidar...

Por otra parte, algunos observadores estiman que Fillo tendrá que hacer lo que nunca ha hecho en materia de acumular puntos, para superar al Kid por decisión, descartado que pueda ganarle por K. O.

Fillo considera que Kid Chocolate, con las piernas vencidas, no podrá soportar el tren de ataque que el va a imponer desde el primer momento. Y confía el españolito en ganar por k. o., después de extenuar al ex campeón del mundo.

Fillo, según todos los cálculos, no va a hacer el training en público. Braña quiere que haga ejercicios privados.

Chocolate está haciendo vida de fraile en el Candado, de donde no sale sino a correr por las mañanas.

Siendo la pelea más natural que se ha ofrecido en el boxeo cubano en todos los tiempos, se espera una entrada enorme.

Iremos dando noticias del training de los boxeadores.

EL FRONTON MEXICO SERA DESTINADO A TEATRO Y VAN A EMPEZAR LA OBRA

De los tres partidos del cartel de anoche en el Frontón Jai Alai, dos se fueron de calle y en ellos no hubo pelea en ninguna de las decenas. El de vueltas fué el primero. Programa de hoy

A modo de interesante información para los aficionados del deporte vasco, vamos a reproducir una nota publicada hace pocos días en uno de los diarios mexicanos de mayor circulación. Nos referimos a «Excelsior». Confirmando precisamente lo dicho en estas columnas sobre el destino del Frontón México (Palacio de la Pelota) leemos en dicho diario lo que sigue:

«El frontón que durante muchos años fué la diversión favorita de un importante sector del público metropolitano, y que era la atracción máxima para el turista, después de los toros, ha desaparecido definitivamente y el Palacio de la Pelota será transformado en un suntuoso teatro para presentar espectáculos culturales, según informes recogidos ayer en fuente autorizada.

En una sesión celebrada por el Consejo Administrativo del Frontón México, se tomó ayer la resolución de convertir la espaciosa cancha en un escenario de proporciones enormes, y transformar el edificio en un gran teatro que sea orgullo de la Ciudad y uno de los importantes del Continente. Nuestros informantes nos dijeron que la resolución del consejo antes citado, fué acatando la disposición del Presidente de la República que ordenó la suspensión de los partidos del deporte vasco, y para secundar la política del Primer Mandatario que desea que el país cuente con mayor número de centros para espectáculos culturales.

Medio millón de pesos costarán las obras de transformación del Palacio de la Pelota en un gran teatro, que se llamará «Coliseo México» y será uno de los que mayor cupo tengan en el mundo, pues se pretende darle capacidad para cinco mil personas. Un cupo semejante hará costeable traer a México espectáculos de alta calidad.

Las obras darán principio en la segunda quincena de marzo, después de que termine el torneo de basketball, que se efectuará en la semana del 6 al 13 de marzo, y en el cual participarán cuatro equipos de universidades norteamericanas que trae a México la empresa del Frontón, la cual ha invitado a otros equipos nacionales para que participen en el interesante evento deportivo».

No tuvo el estelar de anoche ni sal ni pimienta. Para Salazar sigue la racha de derrotas. Alterado el segundo partido por indisposición repentina de Irigoyen tercero, la intendencia presentó esta combinación de emergencia: Andrés y Salazar contra Argarate e Ibarlucea.

El partido no tuvo color en ningún momento. A pesar de haber salido el dinero inclinadísimo a Andrés y Salazar, éstos no pudieron hacer más de 16 tantos.

En el tercero Olaso y Arrondo, desbordados, les dieron un palizón a Emilio y La Paz.

El único encuentro de resultados catastróficos para la cátedra fué el primero, que ganaron Ochoa e Iturriaga después de haber estado delante Salsamendi y Escarza.

Buen cartel ha combinado la intendencia para esta noche.

SECADES.

PROGRAMA DE ESTA NOCHE A LAS 8 y 30

Primer partido a 25 tantos: Lucio y Hugues, blancos, contra Morales y Mujica, azules. A sacar ambos del cuadro diez.

Primera quiniela a 6 tantos: Uriona, Guernica, Ramos, Azpiri, Pistón e Ituarte.

Segundo partido a 30 tantos: Ramos y Uriona, blancos, contra Azpiri y Guernica, azules. A sacar ambos del cuadro diez.

Segunda quiniela a 6 tantos: Labat, Malluquiza, Vallejo, Eguíbar, Eugenio, Gutiérrez.

Tercer partido a 30 tantos: Gutiérrez y Malluquiza, blancos, contra Eguíbar y Eugenio, azules. A sacar ambos del cuadro diez.

RESULTADO OFICIAL DE LA FUNCION CELEBRADA ANOCHE

PRIMER PARTIDO

Ochoa e Iturriaga, blancos	25
Salsamendi y Escarza, azules	23

Ganadores: BLANCOS.

PRIMERA QUINIELA

Ganador: RAMOS. Pagó a:

2.71

SEGUNDO PARTIDO

Andrés y Salazar, blancos	16
Argárate e Ibarlucea, azules	30

Ganadores: AZULES.

SEGUNDA QUINIELA

Ganador: MALLUQUIZA. Pagó a:

5.74

TERCER PARTIDO

	Tantos
Emilio y La Paz, blancos	18
Olaso y Arrondo, azules	30

Ganadores: AZULES.

SUFRIO AVERIAS EL GOLACANN AL CHOCAR CON UN MERCANTE

El capitán de la criolla embarcación recibió graves lesiones en el brazo. Notas

ST. PETERSBURGH, marzo 7. (A. P.)—El Golacann, una de las inscripciones cubanas en la regata anual de St Petersburgh-Habana, retornó hoy al punto de salida, St. Petersburgh, seriamente averiado como resultas a un choque que tuvo con un buque mercante frente a Ft. Myers en horas de la mañana

Juan Terrasa, profesional, que guiaba la embarcación, tuvo que ser sacado del yate para recibir atención médica. Se tiene entendido que recibió fuertes lesiones en el brazo, así como otras pequeñas heridas.

El yate se vió envuelto en la neblina, a las seis y veinte de la mañana, y aunque quedó realmente averiado por efecto del choque, pudo retornar a St Petersburgh por su propia fuerza. Al abandonar la competencia, el Golacann dejó una preciosa regata en la que los yates luchaban duramente por la delantera, mientras se acercaban a la capital de Cuba.

El Starlight, cutter de 44 pies, dirigido por su propietario, Albert D. Fay, de Houston, Texas, encabezaba la flota al atravesar ésta el golfo de México. La bella embarcación fué perfectamente vista a unas cien millas del norte de la Habana, en las primeras horas de la tarde, seguida de cerca por el Sonny, y por el Kittyhawk, que estaba a seis millas de diferencia del líder.

Con vientos favorables que siguieron a la calma de la noche, los primeros yates se esperaban en la Habana en las primeras horas de la madrugada, y es casi seguro que crucen la línea de llegada, frente al Morro, en las primeras horas de la mañana.

El Golacann, propiedad de Alfonso Gómez Mena, era la embarcación más larga de las regatas. Tenía 73 pies. Otra embarcación criolla, el Polux II, estaba envuelta en una bonita lucha con el Aloha y otras a 80 millas del Norte de Rebecca.

NO FIRMA JEFF HEATH DEL CLEVELAND INDIANS

NEW ORLEANS, marzo 7. (AP).—El outfielder Jeff Heath, se ha negado hoy a firmar su contrato de 1938 con el Cleveland, y no ha querido permanecer en el hotel donde se hospedan los demás jugadores del club.

AVISO

AL PUBLICO EN GENERAL

La Feria Exposición Industrial de Cuba, en Rancho Boyeros, se complace en dar las más cumplidas satisfacciones al numeroso público que en el día de ayer concurrió a dicha Feria, para presenciar el escalofriante espectáculo de las CORRIDAS DE TOROS.

Motivos ajenos a nuestra voluntad dieron lugar a la suspensión de las mismas, debido a que los toros enviados para este espectáculo no eran de suficiente calidad para satisfacer a los concurrentes a las mismas. Pudiendo anunciar que para el próximo sábado y domingo, se efectuarán según son nuestros deseos al mejor éxito del espectáculo anunciado.

Queda, pues, dada la satisfacción de rigor y esperen nuestro cumplimiento.

FERIA EXPOSICION INDUSTRIAL DE CUBA.

AMATEURS ACES por DAN

Tips de todas partes:

Félix Ayon, el hombre de la cámara, Luis de J. Martínez, Guerrero, Fajo y el Negro Sarria salieron ayer de Panamá hacia la Habana, debiendo llegar a esta ciudad el día 12 por la mañana o el trece a mas tardar... Forman el último grupo criollo que abandona el Istmo, después de la famosa excursión que hicieron los cubanos en busca de kimonas y pijamas de Seda a Panamá... Aníbal Graupera está preparando una novenita este año, en el ADC, que ha de dar muchas sorpresas a los clubs que no le tomen en consideración... Cervantes, posiblemente el mejor primerbate amateur... Bercedo, camarero efectivo alrededor de la intermedia y Oscar Ruiz, representarán la máxima eficiencia en el ataque... En el box habrá una sorpresa tan grande, que hasta los mismos leales del ADC experimentarán sacudidas impresionantes en las tribunas.

El team Olímpico de baseball, triunfador de Panamá, hará su única presentación ante el público de la Habana el próximo sábado, por la tarde, celebrando un match con los Cuban Stars de Fernández... Agapito Mayor ptcheará por los amateurs... Y René Monteagudo por los profesionales... El show está fijado para el Stadium de la Tropical.. Por la noche se dará en el Atlético de Cuba la famosa verbena del club y una semana después vendrá el baile de mamarrachos del ADC.

Ha quedado confirmada, en todas sus partes, la noticia brindada por esta columna, hace más de 20 días, del viaje del equipo del Riverside a la Habana... Livio Morales dice que los americanitos llegarán aquí el sábado, teniendo choques con la Universidad y el Vedado Tennis... Los Marqueses, dicho sea de paso, tomarán parte otra vez en el torneo anual de basketball que se organiza en Miami, el «Golden Tournament»... Embarcarán a fines de mes para la Florida, llevando el mismo conjunto que participó en el último campeonato Nacional.

Hace días publicamos que los azules del VTC estaban un poco desanimados para la contienda nacional de baseball amateur... Como respuesta, hemos recibido el aviso de que 20 novatos se están fajando por todos los puestos en las prácticas que semanalmente efectúa Ramiro González en el propio VTC... Lástima grande que el team no pueda contar este año con los servicios de Fleites y Juanito Decall!... León Rojas, temiendo una idea fija de la debilidad de todos los atletas que figuraron en el team Olímpico Nacional, se propone dirigir al team del Atlético de Cuba en la justa Nacional amateur, y, algo que es más importante aún: finalizar fácil en la primera división!

TIPS: Aunque parezca mentira,» el sector ha perdido toda su excitación desde que Pappy Odoardo desapareció del tinglado de la actualidad!

OSCAR VITT PIENSA QUE FELLER PUEDE GANAR 18 GAMES

No aprobó el plan de Bill Terry de usarlo frecuentemente en los games de exhibición

NEW ORLEANS, marzo 7. (AP.)—Oscar Vitt, nuevo manager de los Indios de Cleveland, en una entrevista especial que sostuvo hoy con una representante de la Prensa Asociada, declaró que su team daría «una batalla tremenda a los Tigres y Yankees, si lograba desarrollar una buena segunda base».

Al mismo tiempo, Vitt es opuesto a que el sensacional Bob Feller sea empleado frecuentemente en los matches de exhibición. Ayer domingo, tras de recibir frecuentemente la visita de Bill Terry, cuyo team ha de jugar más de diez desafíos de exhibición con el Cleveland, de retorno hacia el Norte, se negó a comprometerse a utilizar a Feller tanto como sea posible, sólo para «hacer buen dinero».

«Yo haré eso si Terry se compromete a utilizar a Carl Hubbel cada vez que yo use a Feller»—dice Vitt. Y, como Terry no estará dispuesto nunca a esa «maroma», el asunto queda definitivamente descartado.

Vitt quedó indignado al saber que Feller fué empleado frecuentemente el año pasado, durante el entrenamiento, hasta que el brazo se le resintió. Dice que Bob es demasiado joven para esa dura tarea, y se maravilla de que el muchacho no se haya echado a perder para siempre.

Hablando de lo que ha de hacer con Feller este año, Vitt afirma que lo empleará en su turno regular, y asegura que el sensacional hurler hará daño a los contrarios. Le está enseñando un buen cambio de velocidad. Y tiene la firme esperanza de que podrá ganar dieciocho juegos.

La mayoría de los jugadores, viejos y jóvens, han simpatizado con Vitt y consideran que es mejor que otros managers que ha tenido la novena Mel Harder, por ejemplo, tiene la impresión de que este año pitcheará mejor pelota, gracias al trabajo de piernas que Vitt le ha hecho seguir desde que se inició el training.

MURIO AYER MCKEEVER, DEL BROOKLYN DODGERS

CLEARWATER, marzo 7. (AP).—Los Dodgers de Brookyn, que ayer dieron un gran paso de avance, adquiriendo al inicialista Dolph Camilli, de los Phillies, no trabajaron hoy en el campo de entrenamiento debido a la muerte del presdente del club Mr. Stephen McKeever.

Los muchachos reanudarán sus actividades mañana.

EL CUBANELECO, CON SU CUARTO TRIUNFO, PROBABLE CAMPEON

Lidia Navarrete fué la mejor jugadora en este match, para hacer ganar a su team

El Cubaneleco tomó por primera vez ventaja en la justa senior de basket ball al derrotar anoche en un game bastante flojo de juego, al quinteto del Teléfonos, con anotación final de 31 por 22, y en el cual las ganadoras siempre estuvieron arriba en la anotación.

Con las posibles excepciones de Lidia Navarrete y de Nereida Gay ninguna de las otras jugadoras que pasaron por el floor en este encuentro actuaron como ellos saben hacerlo, y no dieron colorido a este match, habiendo sido Lidia Navarrete la que con mucho, actuó mejor en el juego, y siendo Nereida la que después de ella trabajó más y en mejor forma por el triunfo del Cubaneleco.

Ahora hace falta solamente una nueva victoria al quinteto de Mario González para ser ellas ya las campeonas de esta justa senior en la zona de la Habana, mientras que el Teléfonos si es que quiere vencer tendrá que ganar los dos matches restantes que faltan de esta competencia.

CUBANELECO

	Fig.	Foc.	Fc.
T. Quiñones, F. (22)	1	4	4
Z. Gay, F. (18)	0	3	3
Z. Castro, C. (7)	5	4	3
L. Navarrete, G (9)	1	1	3
C. Méndez, G. (16)	0	1	4
M. Salomón, C (76)	0	0	2
N. Gay, G. (6)	1	0	1
Totales	9	13	20

TELEFONOS

	Fig.	Foc.	Fc.
O. Azcué, F. (3)	2	3	3
M. L. Bonafonte, F. (9)	0	4	4
M. Conforta, C. (21)	2	2	2
L. Pérez, G. (8)	1	1	3
E. Morera, G. (17)	0	0	4
E. Alonso, G. (13)	0	0	1
D. Fernández, G. (19)	1	0	0
C. Pérez, G. (18)	0	0	1
O. Tous, F. (7)	0	0	1
Totales	6	10	19

Resultado:

	1Half.	2Half.	Total
Cubaneleco	9x6	6x10	31
Teléfonos	6x2	7x 7	22

Referee: M. Iribarren. Umpire: J. Fernández. Anotador: Luis Béjar. Cronometrista: Ruiz. Jugado en el floor del Cubaneleco. Fecha marzo 7 de 1938.

HABANA MADRID

Resultado de la función de anoche

Primer Partido

Bernal y Esparza, blancos	25
Torres y Vales, azules	19

Primera Quiniela

Ganador: Uria. Pagó a $2.64.

Segundo Partido

Sarmiento y Uria, blancos	29
Constante y Aníbal, azules	30

Segunda Quiniela

Ganador: Constante. Pagó a $2.46.

Tercer Partido

Salvador y Buendía, blancos	25
Pedrito y Rementería, azules	30

SELECCIONES DEL «DIARIO»

(Por Blue WRACK)

PRIMERA CARRERA
(5½ furlongs)
1—Aromette.
2—Spey Fox.
3—Canobie Lake.
4—Up In Arms.

SEGUNDA CARRERA
(5½ furlongs)
1—Sistova.
2—Happy and Gay.
3—Cap. Boss.
4—Friend Whitey.

TERCERA CARRERA
(5½ furlongs)
1—June Bourbon.
2—Tuleyries Ruby.
3—Trianon.
4—Flo Along.

CUARTA CARRERA
(5½ furlongs)
1—Dinian.
2—Philtrix.
3—Emvee.
4—Buy Straight.

QUINTA CARRERA
(1 milla y 60 yardas)
1—Stumptown.
2—Kuvito.
3—The Corner.
4—Animosity.

SEXTA CARRERA
(1 milla y 1/8)
1—Ogle
2—Roping.
3—Genial Edna.
4—Good Friday.

W. ADMIRAL Y SEABUISCUIT CORRERAN ESTE AÑO EN EL DIXIE HANDICAP DE MAYO

BALTIMORE, marzo 7. (AP).—War Admiral y Seabiscuit, que son los ejemplares que más dinero han producido últimamente en el turf, encabezan la lista de inscripciones para el famoso Dixie Handicap de 20 mil dólares que se correrá en el hipódromo de Pimlico, el día 11 del mes de mayo.

Si ambos van a la tira, ello marcará la primera vez que se han encontrado en una competencia. El año pasado fueron inscriptos dos veces, pero Seabiscuit en una ocasión y War Admiral en la otra, fueron «escracheados».

FIRMO AYER JOJO MOORE SU CONTRATO DE 1938 CON LOS N. Y. «GIANTS»

BATON ROUGE, La., marzo 7. (A. P).—Bill Terry, manager de los Gigantes, anunció hoy haber recibido el contrato firmado del outfielder Jojo Moore, que se suponía rebelde a la novena. No se ha anunciado el sueldo, pero se tiene entendido que Jojo percibirá unos 12.500 dólares por sus servicios. Terry dijo también que Dick Bartell llegará mañana al campo de training para una conferencia, Y desmintió que los Giants estuviesen interesados en cambiar a Gus Mancuso por el inicialista Buddy Hasset, de los Dodgers.

M.E.C.D. 2016

EL AZUCAR CRUDO DE EMBARQUE BAJO AYER DOS PUNTOS MAS EN EL MERCADO CON VENTAS DE PTO. RICO

Cotizaciones de la Bolsa del Azúcar de Nueva York

NEW YORK, marzo 7. (Por el hilo directo de Luis Mendoza y Compañía):

CONTRATO NO. 3

Meses	Abre	Max.	Min.	Cierre
Mar.	2.17	—	—	2.17
May.	2.17	2.17	2.16	2.17
Jul.	2.18	2.19	2.19	2.19
Sept.	2.20	2.20	2.20	2.20
Ene.	2.17	—	—	2.17

CONTRATO NO. 4

Meses	Abre	Max.	Min.	Cierre
1938				
May.	102½	101	101	101
Jul.	105	105	103	103
Sept.	107½	107½	105½	105
1939				
Ene.	110½	—	—	109
Mar.	113	112	112	111
May.	114½	—	—	114

Apreciación del Mercado de Azúcar

MARZO 7 DE 1938

	Ant.	Hoy
Costo y Flete		
Pronto embarque a E. Unidos	2.18	2.16
Flete	0.14	0.14
Libre a Bordo — Pago Inmediato		
EE UU. Cuota Libre	2.03	2.02
EE UU. Cuota Retenida 1939	1.86	1.84
Cuota Mundial conjunto de las 3 clases	1.01	1.00
Cuota local — Ex-Almacén	0.91	0.90½
Todas las Cuotas	1.64	1.62¾
Cuota de Colonos Almacén después de pagados impuestos y Almacenajes	$4.75	$4.71

(Esta apreciación es de Luis Mendoza y Compañía.)

CIERRE DE LOS VALORES EN LA BOLSA DE N. YORK

NEW YORK, marzo 7. Los acontecimientos registrados del sábado a esta parte carecieron de influencia suficiente para modificar el carácter del mercado, volviendo a bajar hoy las acciones: El estimado de las operaciones siderúrgicas es típico de los que en estos tiempos circulan, denotando ligera mejoría pero retratando a la vez el estrecho margen de variación prevaleciente desde principios de año. Hay quienes se sienten decepcionados por no haberse llegado todavía a una decisión en cuanto al aumento de las tarifas de carga y la constitucionalidad de la Ley de Compañía Tenedoras de Servicios Públicos. El interés despertado por las deliberaciones de la Cámara acerca de la proyectada ley de reforma fiscal sube de punto al patentizarse el extremo a que se está quebrantando el dominio del Gobierno sobre el Congreso.

El hecho de que el ansiado restablecimiento mercantil no acabe de ponerse en marcha en tanto que la clausura del Congreso se acerca más y más pudiera alarmar a la Casa Blanca y obligarle a tomar medidas más radicales para auxiliar a los negocios en general. Seguimos opinando que tal restablecimiento se avecina y aconsejamos por lo tanto comprar las emisiones más saneadas.

GANADO

LOS PRECIOS EN PIE

Precios que pagan compradores, entregado el ganado en esta capital:

	Ctvs. Libra
Vacuno, de 3¼ a	3¾
Cerda, de 7 a	9
Lanar, de 3 a	3½

LOS PRECIOS DE LA CARNE

En los mataderos de esta capital rigen los siguientes precios:

	Ctvs. Kilo
Vacuno, de 12 a	13
Cerda, de 26 a	30
Lanar de 20 a	25

MATADERO DE LUYANO

Se sacrificaron ayer en el Matadero de Luyanó:

	Cabezas
Vacuno	75
Cerdos	50
Carneros	11

MATADERO INDUSTRIAL

Se sacrificaron ayer en el Matadero Industrial:

	Cabezas
Vacuno	212
Cerdos	108
Carneros	88

ENTRADAS DE CARROS

Llegaron 12 carros de Bayamo, con ganado vacuno para el Matadero de Luyanó.

Bonos de Cuba

Cierre ayer en New York:

	Comp.	Vend.
Speyer, 5%	103¼	—
Speyer, 4½%	101⅛	—
Morgan, 5%	103¾	107¾
Morgan, 5½%	102½	104
Obras Públicas, 5½%	74⅝	75
Cuba Railroad, 7½%	46	51
Cuba Railroad, 5%	44	46¾
Cuba Northen, 5½%	36½	37⅛
Manatí Sugar, 7½%	38¼	41½
Inte. Tel. & Tel., 4½%	87¼	87⅜

MERCADO DE METALES

Cierre ayer en New York:

Cobre	10.01
Oro en barras	32.32
Plomo	4.50
Estaño	41¾
Nickel	35
Plata	44¾
Zinc	5.10

MERCADO DE MANTECA

Cierre ayer en Chicago:

Mayo	9.05
Julio	9.25
Granel	8.50Ax

MERCADO DE ALGODON

Cierre ayer en New York:

Marzo	9.07
Mayo	9.10
Diciembre	9.17
Octubre	9.26

LOS CANJES DE CUOTAS DE AZUCAR EN LA BOLSA

Los canjes de certificados de identidad, de las cuotas azucareras, fueron cotizados ayer en la Bolsa de la Habana, de la manera siguiente:

	Comp.	Vend.
Libre por Mundial	1.04	1.06
Libre por Retenido	0.18	0.19
Retenido por Mundial	0.85	0.87
Mundial por Local	0.09½	0.10½

CAMBIOS EN NEW YORK

Cierre ayer en New York:

Libra Esterlina	5.01⅛
Francos	3.24
Pesetas	6½

ASEGURE
sus propiedades contra
INCENDIO
CICLON
MOTIN, etc.
y sus
AUTOMOVILES,
CAMIONES, etc.
EN LA
Hanover Fire Ins. Co.
of New York
Fundada en 1852
Capital pagado . . . . $ 4.000,000
Siniestros pagados hasta la fecha, más de $86.000,000
AGENTES GENERALES en Cuba
AMERICAN INTERNATIONAL UNDERWRITERS of Cuba, S. A.
Edificio "Bacardí" HABANA Teléfono M-3141

BOLSA DE NUEVA YORK

COTIZACIONES AL CIERRE AYER

Valor	Cierre
—A	
Amerada	66
Am. Radiator	12¼
Adams Expr.	8
Air Reducc.	54⅛
Alaska Jun.	11¼
Alleghany	1¼
Allied Chem	165
Allis Chal.	45¾
Amer. Can	85¼
Am. Car Fcu.	22¾
Am. F. Pow.	3½
Amer. Ice	2
Amer. Inter.	6¼
Amer. Loco	20
Am. P. Light	4¾
Amer. Smel.	47¼
Amer. Sugar	28½
A. C. Alcohol	—
Amer. T. & T.	134⅞
Am. Tobac. A	66½
Am. Tobac. B	67
Am. W. Works	9⅛
Am. Woolen	—
Anaconda C.	30⅞
Atchison	34¼
Atlan. Coast	21¾
Atlan. Ref	22½
Ass. D. Goods	—
Auburn Auto	4
Aviat. Cor.	3½
Amer. Metal	31¼
—B	
Baldwin Lo.	9⅛
Balt. & Ohio	8⅛
Bendix Avi.	12½
Best & Co.	38
Beth. Steel	55⅛
Borden Co.	17⅞
Briggs	22⅜
Brook Man	—
Byers A. M.	9¼
—C	
Can. Pacif.	6⅝
Curt W. «A»	15⅝
Curt. W. com.	4¼
Case T. Mach	86
C. Violeta	—
C. de Pasco	39½
Ches. & Ohio	34⅜
Chi. R. Islan	1⅛
Chrysler	51
Coca Cola	121½
Col. Carbon	67
Comm. & Sout	1⅛
Cons. Gas	21
Cons. Oil	9
Cont. Can	42¼
Cont. Oil	29¼
Corn Prod.	64½
Coty Inc.	4
Cuba Co.	½
Cub. Amer. S.	4½
Cmm'l Colv.	8
Chesapeake	44¼
C. Palmolive	—
Cruc. Steel	33¾
Cons. R. Cuba	—
Canada Dry	17⅜
—D	
Del. Hudson	14⅞
Del. & Lack	7¼
D Aircraft	38½
Drug Inc.	6¾
Dupont	117
—E	
East. Kodak	154½
E. Auto Lit	17⅞
El. Pow. Lig.	9⅜
Elec. Bond	7¾
Erie (R. R.)	3½
—F	
Fox Film C.	22
Frep. Texas	26
—G	
Gen. A. Tank	41¾
Gen. Asphalt	16¾
Gen. Elec.	38⅞
Gen. Foods	31⅜
Gen. Motors	33⅝
Guantánamo S.	—
Gillet Saf.	10⅛
Gimbel Bros	7¼
Gold Dust	6¾
Goodrich R.	16
Goodyear	21
Gen. Bronze	3⅞
Great North	21⅝
—H	
Hershey com.	—
Homestake	60
Houston Oil	7½
Hudson Mot	7½
—I	
Illi. Cent	10
Interb. R. T.	4¼
Int. Cement	36⅜
Int. Nickel	49⅜
Inter. Tel.	7
I. Tel. F. S.	7⅜
Illin. Glas	51¼
—J	
Johns Mansv.	74½
—K	
Kroger Groc.	15
Kresge S. S.	17¾
Kennecot	36½
—L	
Lambert Co.	—
Lerner Sts.	25
Lgg Myers.	92¼
Loew's Inc.	46½
Loose Wiles	17¼
Lorillard	16
Louisv. Nas	46¾
Ludlum Stl.	18¼
Lehman Cor.	25⅝
Liquid Carb.	16½
—M	
Macy (H. R.)	31⅝
Montgomeri	33½
Miss. Pac. c.	—
Miss. Pac. p.	—
Min. Honeyw.	64¼
Murray Corp.	6
—N	
N. Y. Central	16¾
Nash-Kelvi.	9⅜
Nat'l Dist.	21⅝
Nat'l Bisc.	19⅝
Nat'l Cash.	16½
Nat'l Dairy	14¼
Nat'l P. Li.	6⅝
North Amer.	18⅛
N. A. Aviat'n	7⅜
Nort. Pacif.	11⅛
—O	
Ohio Oil	12⅞
Otis Elev.	21¼
Otis Steel	9½
—P	
Packard Mot	4½
Paramount	9
Pennsylvann	20½
P. Petroleum	37
Pullman Co.	30
Proc. Gamble	48¾
Pure Oil	11½
Puerto Rico	—
—R	
[illegible]dio Corp.	6½
Rep. I. Steel	16⅞
[illegible]	39⅝
—S	
Schen. Dis.	23⅝
Safeway St.	17⅞
Sears Roeb.	59
Simmons Co.	20
Soc. Vacuun	14⅜
St. Paul p.	1¼
So. Pacifc	17⅝
South. Ry.	11
Stan Brands	8
Stand Gas	3⅞
Stan. N. J.	49¼
Stan Oil C.	31
Stewart War	9⅛
Studebaker	5⅜
—T	
Texas Co.	39⅜
Texas Gulf.	32
Tinken Roll	42½
—U	
Union Carb.	74½
U. Pacific	74½
Union Oil	20¾
United Cor.	2¾
Uni. Cor. pfd.	28⅜
Unit. Fruit	64½
U S. Rubber	29⅞
U. Aircraft	23⅝
U. S. Steel	52⅜
U. S. Inb. Alc.	18⅝
U. Gas Warr.	—
U Gas Corp.	3¾
—V	
Vanadium	16¾
—W	
Warner Bros	5⅝
W. Brothers	3
West. Union	24¾
West. Union	24¾
West. Elec.	91¼
Woolworth	43⅝
—Y	
Yellow-Tr.	13¼

CAMBIOS

Tipos de venta al cierre ayer, en Bancos de esta capital:

New York, cable	1/10P.
New York, vista	1/10P.
Londres, cable	5.01¼
Londres, vista	5.01
Madrid, cable	7.25
Madrid, vista	7.20
París, cable	3.27
París, vista	3.26
Italia, cable	5.28
Italia, vista	5.27½
Bélgica, cable	17.03
Bélgica, vista	17.02
Alemania, cable	40.52
Alemania, vista	40.50
Toronto, cable	1/16P.
Toronto, vista	Par.
Hong Kong, cable	31.50
Hong Kong, vista	31.40
Amsterdam, cable	56.10
Amsterdam, vista	56.05
Buenos Aires, cable	26.90
Buenos Aires, vista	26.85
Suiza, cable	23.31
Suiza, vista	23.30
Japón, cable	29.50
Japón, vista	23.30
Suecia, cable	25.85
Suecia, vista	25.80

MERCADO DE GRANOS

Cierre ayer en Chicago:

Avena:	
Mayo	29½
Julio	28¾
Septiembre	28½
Centeno:	
Mayo	70⅝
Julio	66½
Septiembre	65¼
Maíz:	
Julio	58⅞
Septiembre	60½
Mayo	61½
Trigo:	
Mayo	89½
Julio	84¾
Septiembre	84⅞
Trigo de Winnipeg:	
Mayo	121
Julio	113⅞
Octubre	93½

LA AMERICAN SUGAR COMPRO 1,000 TONELADAS A 3.07 Y 5,000 SACOS A 3:06 CENTAVOS

Reportadas esas ventas, los refinadores al cierre del Mercado no mostraban interés comprador a más de 3.05. Los futuros americanos y los mundiales, acusaron descenso

Bajó más ayer el azúcar crudo en el mercado de New York. Según las informaciones recibidas por los hilos directos que funcionan en esta capital, las ofertas hechas desde la apertura, eran de Cuba, Filipinas y Puerto Rico, a la base de 3.10, en posiciones de abril y mayo; y se tenían noticias de que otras cantidades eran obtenibles al mismo precio pagado el sábado. Ante unas y otras ofertas, los refinadores eran compradores a la base de 3.07.

A este precio compró la American Sugar, a eso del mediodía, 1,000 toneladas de Puerto Rico, ex-almacén. Después había ofertas de la misma procedencia, para embarque en el presente mes, a igual precio de 3.07 y a 3.08. Uno de los lotes ofrecido era de 5,000 sacos, que a última hora lo compró la mencionada refinería a 3.06, o sea, un punto menos, para embarcar el veinte del actual.

Los refinadores, entonces, o al cierre del mercado, no mostraban interés comprador a más de 3.05.

MERCADO DE FUTUROS.—Los del contrato americano bajaron un punto, con poca actividad, y ésta de carácter profesional. Y los del contrato mundial también descendieron de medio a un punto. En este contrato hubo liquidación, con escasa demanda.

Del contrato americano se vendieron: 2,000 toneladas en marzo; 100 en mayo, y 100 en julio.

Y del contrato mundial hubo estas ventas: 50 toneladas en mayo; 200 en julio; 1,250 en septiembre, y 150 en marzo de 1939.

MERCADO DEL REFINO.—Estuvo inactivo a pesar de la rebaja a 4.65 hecha por todos los refinadores del Este y del Oeste de los Estados Unidos, que anticipamos el domingo.

MERCADO DE LONDRES.—Actuó con tono sostenido, cotizándose el crudo al mismo precio equivalente a 1.01½ libre a bordo Cuba. Las cotizaciones de la Terminal fueron como sigue:

	Cierre del 5	Cierre del 7
Marzo	5/3¼	5/2¼
Abril	5/4	5/3½
Mayo	5/4¾	5/4¼
Julio	5/5¼	5/4¾
Agosto	5/5¾	5/7¼
Diciembre	5/7¾	5/7¼
Marzo	5/8¾	5/8¼

EN PUERTOS DE CUBA.—El movimiento de los azúcares de todos los puertos de la República, durante la semana terminada el sábado cinco, según Lamborn, fué el siguiente:

Arribos	110.470
Exportadas	54.318
Extancias en puertos	296.750

Las exportaciones fueron a New York: 15,133; Philadelphia 3,655; Baltimore 1,516; New Orleans 5,271; Savannah 2,998; Galveston 6,267; Richmond 2,412; Norfolk 1,983; Charleston 3,439; Reino Unido 2,392; Suiza 6,076; Bélgica 1,538; Holanda 216; Chile 493; México 29.

ENTRADAS DE AZUCAR.—Por el hilo directo de Luis Mendoza y Compañía se recibió a última hora de ayer un despacho de Washington que dice así:

«La Sección Azucarera de la AAA informa que las entradas de azúcar de ultramar aplicables a las cuotas, ascendieron a 671,042 toneladas cortas, valor en crudo, durante los dos primeros meses del año.

Las más fuertes provinieron de Cuba, a cuya cuota han sido cargadas ya 374,305 toneladas. La cuota total Cubana es de 1,962,771 toneladas. Las entradas de azúcar de Filipinas sumaron en dicho período 127,951 toneladas. También han sido cargadas 56,349 toneladas cortas a la cuota de refino cubana y 32,672 a la de Puerto Rico».

CONSUMO EN EUROPA.—El consumo de azúcar en los 14 principales países europeos durante el año 1937, ascendió a 8,685,130 toneladas «largas», valor azúcar crudo, comparado con 8,685,130 toneladas en 1936: aumento de 249,389 toneladas, o aproximadamente el 3%, según Lamborn & Company, Inc., de Nueva York. Las existencias de azúcares en mano para estos países en enero de 1938, ascendían a 5,620,000 toneladas, comparado con 5,117,000 en igual fecha en 1937 (aumento de 503 000 toneladas, o aproximadamente el 9.8%.

La producción de azúcar para los 14 principales países europeos para la actual zafra que comenzó en septiembre de 1937—según avisos recibidos del experto estadístico europeo, señor F. O. Licht—se estima en 6,467,000 toneladas «largas», valor crudo, comparado con 5,910,000 toneladas, o el 9.4%.

Los 14 países ariba mencionados son: Austria, Bélgica, Bulgaria, Czecho-Slevakia, Francia, Alemania, Holanda, Hungría, el Estado Libre de Irlanda, Italia, Polonia, Rumania, Suecia y el Reino Unido.

UN INFORME SOBRE LA NUEVA LEGISLACION DE TRANSPORTE EN LA CAMARA DE COMERCIO

Lo ha presentado a la Directiva de dicha corporación, la Comisión de Tránsito de la misma, detallando los nuevos impuestos que se crean a los ómnibus, camiones, etc., etc.

Sobre el alcace de la nueva legislación que establece un impuesto de peaje al transporte por carretera; que crea la Comisión Nacional de Transporte, y que propende a la coordinación de los medios de transportes nacionales, ha rendido un informe la Comisión de Tráfico de la Cámara de Comercio de la República a la Directiva de esta corporación. Del texto de dicho informe, cuya extensión nos impiede ofrecerlo integramente, como nos pide la Cámara, tomamos los puntos más salientes.

«El impuesto de peaje tal como fué la intención establecerlo al principio, resultaba verdaderamente oneroso. Por ejemplo, un camión de 5 toneladas en un recorrido de 1000 kilómetros (distancia aproximada entre Habana y Santiago de Cuba) hubiera tenido que pagar $20.00 por cada viaje, agregándolo al importe del flete y recargando en esa proporción el costo del transporte. Con la rebaja posteriormente introducida, el impuesto por ese mismo servicio será de $5.00».

Un ómnibus de 24 asientos hubiera tenido que pagar por un viaje entre Habana y Santiago, la cantidad de $48.00, o sea a razón de $2.00 por siento. Con la rebaja introducida tnedrá que pagar $12,00 o sea 50 centavos por asiento.

En 300 días laborables del año y efectuando un recorrido de 300 kilometros diarios como promedio (40 kilómetros por hora en una jornada de 8 horas), el camión de 5 toneladas tendrá que pagar por peaje la suma de $450.00; y el ómnibus de 24 asientos tendrá que pagar 1.080 pesos.

«No obstate lo elevado de estos impuestos (opina el Departamento de Tráfico de la Cámara) el vehículo motorizado continuará disfrutando de la popularidad que ha conquistado ya por la rapidez y flexibilidad de su servicio y el portador ferroviario no se verá libre de la competencia que hoy está sufriendo, a menos que en la actuación futura de la Comisión Nacional de Transportes, cuando se trate de equiparar las bases para las tarifas, clasificación de carga, etc., se adopten talese restricciones que hagan prohibitivo el uso del vehículo motorizado, con evidente perjuicio para la comunidad».

A los vehículos motirizados de carga pertenecientes a las fincas rústicas y que sean utilizados exclusivamentep ara conducir leche, aves, animales de corral, huevos y productos naturales del suelo a los centros de consumo, y efectos para la manutención y labranza que en dichas fincas se utilicen, se les rebaja el 50 por ciento de la capacidad.

«Según se interpreta esa legislación, los camiones propios de las industrias y comercios cuando salgan fuera de los límites que se fijan como zona urbana, tendrán que pagar como si fueran de porteadores públicos. Los camiones en transporte local de cada población, no tendrán que pagar este impuesto».

Se crea una Comisión Nacional de Transportes que sustituirá a la actual Comisión de Ferrocarriles, y absorberá otros organismos de la Secretaría de Comunicaciones que actualmente intervengan en cuestiones de tránsito y tráfico de vehículos motorizados de carga y de viajeros.

Se autoriza una revisión general de tarifas dentro del término de un año después de organizada la Comisión, y en lo sucesivo no serán modificadas dentro de períodos menores de cinco años.

«Se prohibe o se restringe el servicio llamado de puerta a puerta que representa una positiva ventaja y economía para el comercio, y se obliga al porteador motorizado a establecer terminales o almacenes para la revisión de la carga que sea recogida o para ser entregada, aumentando así innecesariamente las manipulaciones y los gastos y los riesgos de pérdidas o averías de la carga.

Se limita a seis meses el actual período de dos años para ejercitar acciones en reclamación de cobros indebidos, y se restringe el derecho de reclamar al propio interesado que paga el flete y a sus herederos. Según esto, la compañía aseguradora de carga que ha indemnizado al embarcador y le ha sustituído en sus derechos, no podrá hacer la reclamación, ni el reclamante podrá ceder sus derechos a tercera persona.

«En los casos de revisión de tarifas no será oída ninguna persona o entidad que no sea la propia empresa de transportes afectada. De manera que los cargadores, que son quienes pagan el servicoi y hacen posible la existencia de los porteadores, no tienen nada que decir en la materia, conformándose con pagar lo que se les quiera cobrar, aunque no sea justo ni razonable. Tampoco se ofrece a las clases mercantiles la oportunidad de ser representadas en dicha Comisión Nacional de Transportes».

MERCADO DE SEDA

Cierre ayer en New York:

Marzo	159
Mayo	156½
Junio	155

ACCIONES DE LOS BANCOS

Cierre ayer en New York:

Guaranty Trust	238
New York Trust	92½
Chase Nat. Bank	30¼
National City Bank	25
Public	28¾
Manufacturers Trust	39½
Corn Exchange	49½
Irving Trust	12⅝
Chemical	41
First Nat. of N Y.	1.770
Manhattan	23⅝
Hannover	93¾
First Nat. Boston	39¾
Royal B. of Canadá	174

MERCADO DE PIELES

Cierre ayer en New York:

Marzo	9.53
Junio	9.98
Septiembre	10.13
Diciembre	10.44

MERCADO DE CAFE

Cierre ayer en New York:

Marzo	4.51
Mayo	4.27
Julio	4.00
Septiembre	4.00

LA TABACALERA COMPAÑIA DE SEGUROS S.A.
(Accidentes del Trabajo)
GARANTIA - PROTECCION - SERVICIO
Edif. Bacardí 201.21 Habana
Teléf. M-7388
Telégrafo «NICOSEGURO»

LA CONSTRUCCION DE CASAS HA DISMINUIDO EN LOS ULTIMOS MESES

En La Habana y en Marianao, principalmente. Un aspecto del asunto

El director de Ingeniería Sanitaria Nacional doctor Rogelio Espinosa, elevó un informe a la Dirección de Sanidad, para ser agregado al Mensaje Presidencial que será leído en el Congreso el primer lunes del próximo mes de abril.

El informe del ingeniero señor Espinosa consigna "que se ha advertido en los últimos meses una disminución en las fabricaciones tanto en la Habana como en el vecino término de Marianao, desconociéndose por los técnicos en la materia, las causas que hayan motivado la disminución anotada en las construcciones que habían tomado gran impulso, durante el pasado año. Significa también el informante "que se ha intensificado el control sanitario en las industrias, comercios y fabricaciones en general'.

Marzo 6 de 1938.

Esta información que tiene carácter oficial confirma una vez más que todo cuanto venimos sosteniendo es cierto.

Nuestro propósito es el de cooperar con el Gobierno a restaurar la confianza en el país y la única manera de hacerlo es señalando los errores en que incurren los integrantes de los poderes públicos.

Véase pues cómo, lejos de hacer una campaña tendeneciosa, como algunos inconformes la califican, tiene por el contrario un fin patriótico que es el de procurar suprimir las CAUSAS que producen esos EFECTOS contrarios a la economía nacional, y en particular a los intereses de los obreros del ramo de construcción.

Se dice en esa información de la Dirección de Ingeniería Sanitaria que se desconocen las CAUSAS que hayan producido los EFECTOS de la DISMINUCION en la fabricación de casas; nosotros se lo vamos a decir:

La ley de limitación de alquileres aprobada en la Cámara, que gravita sobre los propietarios como la espada de Damocles.

Los rumores alarmantes de MUTILAR las deudas contraídas entre particulares.

Proyecto para ABOLIR los CENSOS.

Y todas aquellas otras medidas que tienden a perturbar la economía nacional, y que mantienen a los inversionistas en un ESTADO DE RETRAIMIENTO, que se INTENSIFICARA si no cesan las CAUSAS.

ASOCIACION NACIONAL PRO-RESTAURACION DEL CREDITO CUBANO

Habana 80 — Teléfono: A-7341.

BOLSA DE LA HABANA

COTIZACIONES AL CIERRE AYER

COTIZACION OFICIAL
Bonos y Obligaciones
República de Cuba

	Comp.	Vend.
Speyer 1904	103	—
Deuda Int. 1905	100½	102
Cuatro y medio 1909	100½	103
Morgan 1914	103	107
Morgan 5½ 1923	104¼	106¼
O. Públicas 5½ 1945	75	75¾
Obligaciones oro con 9 cupones	46	—
Obligaciones oro con 7 cupones	40	—
Obligaciones oro con 4 cupones	39¾	41
Azúcar 5½ 1940	101¼	—
República de Cuba, Morgan, Seriados, 5½%—1927:		
J — Vence 1o. de julio de 1937	100¼	—
Ayunt. Habana 1a. Hipt.	94	110
Ayunt. Habana 2a. Hip.	94	110
Centro Asturiano	44	—
Banco Terr. Serie B	31	43
Cervecera	52	60
Cerv. Obgs. no Hipt.	13	—
Gas	111	—
Hav. Elec. Cons.	29⅛	—
Havana Electric. Debentures. Obgs. no Hipt.	1¼	2
Edificio La Metropolitana, S. A.	28	—
Mercados de Abasto y Consumo 1a. Hipt.	21	—
Nueva F. de Hielo	104½	—
Papelera Serie B	90	—
Teléfonos	90	—
Unidos	12	—
Acciones		
Banco Territorial	7	—
Banco. Terr. Bnfs.	—	—
Cervecera	20	—
F. C. Cons. de Cuba, P.	5	—
Cuba R. R.	9	—
Fibras y Jarcia	—	—
H. E. Utilities Co. P. 6%	35	39
H. E. Utilities Co. P. 5%	8	15
H. E. Railway Co., Prfs.	¾	—
H. E. Railway Co., C.	⅜	⅝
Jarcia, P.	90	—
Jarcia, C.	10	—
Licorera de Cuba	1½	3
Mercantil, La (Seguros)	83½	—
Metropoltan Auto	—	—
Navera, P.	17½	19¾
Navera, C.	1¾	—
N. F. de Helo, Bnfs.	49	—
Pesca, P.	—	—
Pesca, C.	—	—
Teléfono, P.	48	55
Teléfono, C.	15	—
Unidos	2½	4
Unión Oil	2½	3¼
Ira. Papelera Cubana	85	—
Cédulas Primera Papelera Cubana, 8%. (En circulación $500,000)	37	—

COTIZACION A TERMINO
Ayer a las 3:30 p. m.
Entregas: días 15 y último de mes
Bonos y Obligaciones
República de Cuba

	Comp.	Vend.
Speyer 5%	103	110
Deuda Int.	100½	102½
Speyer 4½%	100½	104
Morgan 5%	103	106
Morgan 5½%	104½	106
O. Públicas 1945	75⅛	75½
Obligaciones oro con 9 cupones	46	50
Obligaciones oro con 7 cupones	40¼	42
Obligaciones oro con 4 cupones	40	41
Azúcar	101¼	—
Ayuntamiento, 1a.	93	—
Ayuntamiento 2a.	94	—
Centro Asturiano	48	—
Cervecera Int.	52	60
Cerv. Int. Obgs. no Hipt.	13	—
Gas y Electricidad	111	—
Hav Elec. Railway Co.	29⅛	—
Havana Electric Railway Co. Obgs. no Hipt.	1⅛	2½
Nueva F. de Hielo	104½	—
Papelera Cubana, S. B.	90	—
Cuban Telephone Co.	90	—
Unidos	14	—
Acciones		
Cervecera Int.	20	—
F. C. Cons. Prfs.	4¾	6¾
Cuba Railroad Prfs.	9	—
H. E. Utilities, Prfs.	35	38
H. E Utilities, Pretes	8	15
Hav. Elec. Ry. Co. Prfs.	¾	1¾
Jarcia, Preferidas	90	—
Jarcia, Comunes	10	—
Licorera de Cuba	1½	3½
Naviera, Prfs.	18	21
Naviera, Comunes	1¾	—
Nueva F. de Hielo	130	—
N. F. de Hielo Bnfs.	48	—
Teléfonos, Prfs.	47	58
Ferrocarriles Unidos	3	4
Unión Oil Co.	3	—

COTIZACION LIBRE
Bonos y Acciones

	Comp.	Vend.
Inter. Tel. Convert., 4½%	80	—
Inter. Tel. 5% 1955	58	—
Cuba Tel. Co. 7½%	99	—
Cuba R. R. 5% 1952	46	—
Cuba R. R. 7½% 1936	51	—
Nort. de Cuba 5½% 1942	38	—
Manatí Sug. 5½ 1942	20	—
Vertientes Sug. 7% 1942	20	—
C. Gallego 6% 1975	50	—
V. Tennis 3% 1949	4	—
Pro A. Musical 7%	40	—
C. Español 6%	50	—
Cuba R. 6%	44	—
Acciones		
Inter. Telp. and. Tel.	6¾	—
Cía. Cubana de Electricidad Prfs. $ 6.00	24	26⅞
Cuban Ame. Sug. Prfs.	60	—
Cuban Ame. Sug. C.	4	—
Cuba Co. Com.	½	1½
Auxiliar Marítima (Suscripción)	5	10
Seguros La Comercial (Suscripción)	80	—
Seguros El Comercio	115	—
Central Violeta	5½	—
Guantánamo, Prfs.	19	—
Guantánamo, Coms.	1½	—
Cía. Litográfica, Prfs.	50	—
Litográfica, Coms.	—	—

MERCADO DE GOMA

Cierre ayer en New York:

Marzo	14.47
Mayo	14.55
Julio	14.66
Septiembre	14.82

VALORES

Tanto el Bono de Obras Públicas como las Obligaciones Oro del Tesoro, actuaron ayer con muy poca actividad. Pero así como el Bono ofreció u ntono débil, en relación con otros días, las Obligaciones denotaron firmeza. En el Bono se operó a última hora a 75, de contado, y en las Obligaciones con cuatro cupones se operó a 40. Esas operaciones que apuntamos, son de las pocas que se se nos dijo habían sido ejecutadas en privado. En New York se vendieron 27 Bonos.

La actuación de esos valores, que constituyen el principal interés del mercado, repercutió en la lista de acciones, produciendo el retraimiento de los operadores. Sin embargo, esos valores experimentaron poco cambio en sus posiciones. El tono fué sostenido para las acciones de las compañías y empresas que pagan dividendos, y ligeramente pesado para las demás.

Los bonos de renta fija actuaron con la firmeza que es su característica, siendo objeto de alguna demanda de origen inversionista. Los bonos moratoriados no ofrecieron ningún interés.

Quietos los valores que figuran en la pizarra de la Cotización Libre que se efectúa en la Bolsa local.

LOS CUEROS EN LA ISLA

La Secretaría de Agricultura, en su «Boletín Agrícola» informó sobre el mercado de cueros de la manera siguiente:

Marzo 1o. de 1938

Los precios que actualmente rigen en la República son los siguientes:

	Libra
Habana	0.08
Pinar del Río	0.07
Matanzas	0.07½
Santa Clara	0.08
Camagüey	0.07½
Oriente	0.07½

Estos precios son para el cuero fresco, porque en el cuero salado aumenta el precio un centavo por libra.

EL ORO Y LA PLATA

Cotizaciones al cierre ayer en la Bolsa de la Habana:

	Comp.	Vend.
Plata contra billete americano	99½	99¾
Oro acuñado contra billete americano	145½	—

GODOY-SAYÁN
SEGUROS Y FIANZAS
(INSURANCE AND BONDING)
TELEFONOS M-9866 M-9867
AGUIAR 77
HABANA, CUBA

Cotizaciones

NEW YORK, Marzo 7. (AP.) —Cotizaciones al cierre de la Bolsa de New York:

Acciones:	619,950
Bonos:	$4.859,000

COTIZACION DE LA LIBRA

La libra esterlina se cotizó ayer, al cierre del mercado local, a $5.01¼.

COTIZACION DE LA PESETA

La peseta española se cotizó ayer, al cierre del mercado local, a razón de 13.79 por dólar.

COTIZACION DEL FRANCO

El franco francés se cotizó ayer en el mercado local, a razón de 30.58 por dólar.

TABACO

Una de las semanas de menos movimiento en el mercado local, fué la terminada el viernes cuatro de los corrientes. Durante la misma se vendieron y entregaron en esta plaza solamente 716 tercios de Vuelta Abajo, Remedios y Partido, correspondiendo a:

Vuelta Abajo	647
Remedios	54
Partido	15
Total	716

Los 647 tercios de Vuelta Abajo, según la recopilación hecha por nuestro reportero, eran de estas clases: 140 de 448 de tripas para fábricas; broncos, y 59 de colas.

Eran de varias clases bajas para el consumo d chinchaleros, los 54 tercios de Remedios; y los 15 de Partido eran de rezagos finos y medianos.

LOS TOTALES RECIBIDOS

Durante la misma semana pasada entraron en la plaza 736 tercios y pacas de Vuelta Abajo. Las Villas y otras zonas productoras.

Procedían de:

Vuelta Abajo	395
Las Villas	313
Otras zonas	28
Total	736

Esas entradas fueron por los patios de los ferrocarriles, en camiones y por el vapor «La Fe».

LAS ENTRADAS DE AYER

Ayer entraron en la plaza 35 tercios y 88 pacas. Ambas partidas procedían de Camajuaní y venían consignadas a la General Cigar Company of Cuba.

LAS PRIMERAS COMPRAS

En la zona de Partido se han hecho las primeras compras de la hoja «libre de pie» de la nueva cosecha. Junco y Compañía han comprado a Severiano Jorge y Compañía, los matules de la mencionada hoja, que serán cargados oportunamente, y entonces diremos la cantidad que ha entrado en esta importante operación.

LOS TOTALES EXPORTADOS

Las exportaciones en febrero a todos los países, importaron $1,128,816, correspondiendo a la rama $894,580, al torcido $231,670; a los cigarrillos $2.134; y a la picadura, $364. Han superado estas exportaciones de febrero a las del mismo mes del año pasado en $101.320, y a las de enero de este año en $394.914.

Las candidades exportadas en febrero, según la Comisión Nacional del Tabaco, son estas: 1.808,352 tabacos; bras de rama; 2,335.043 740,600 cigarrillos y 465 libras de picadura.

M.E.C.D. 2016

LOS JEFES LOCALES DE SANIDAD, OBLIGADOS A LEGALIZAR LOS PEDIDOS DE DROGAS DE LOS FARMACEUTICOS

HABANERAS

LA MODA ACTUAL

Las pieles de zorro plateado sobre antílope negro, forman esta encantadora chaqueta, exhibida por Miss Drake. El traje es de lana gris con accesorios en antílope negro. El sombrero en fieltro negro va adornado con un pom-pom en piel de zorra plata

* * *

Estas y muchas más piezas elegantes se podrán admirar en la gran película de la **Columbia, Mi Marido es un Artista**, que se exhibirá próximamente.

EXPOSICION DE SOMBREROS

A modo de ofrecer los mejores detalles de la moda en el sombrero femenino, la conocida casa de **Baranda y Tosar**, establecida en San Rafael, 5 y Neptuno, 35, ha preparado una constante exposición para su distinguida clientela, aprovechando la nueva fusión de las firmas, como estaban anteriormente asociadas.

La llegada semanal de los bellísimos modelos que les vienen de París y New York, marcados a precios bajos, ha contribuído al éxito de esta exhibición, exponiéndose en ella cuanto de elegante hay para la temporada de verano.

La originalidad de los modelos ha llamado grandemente la atención, comprendiéndose el exquisito gusto que se despliega al escoger las mercancías de esa gran casa que marca en cada estación la más completa novedad, ofreciendo sus modelos a precios de ventajosas gangas.

NOTAS DE PARIS

Abrigos sin mangas para cubrir los vestidos de seda para el verano, es lo más chic, y los boleros orientales cubiertos con bordados en piedras de fantasía y lentejuelas **chez Lanvin** y **Schiaparelli** para de noche. El furor que harán el encaje de crochet irlandés, los **suits** de lana adornados con encajes, las aplicaciones de fieltro con adornos de mostacilla sobre telas vaporosas en el verano.

Chaquetas y petos de telas de hilo bordados en Richelieu, los cuellos de lencería de estilo **Pierrot chez Lanvin, Patou, Schiaparelli.** En trajes de tarde y noche, las faldas muy trabajadas de corte elaborado son las de más aceptación. Hay carteras para de noche hechas todas de rosas con tallos largos; un ramito de violetas saliendo de otra bolsa y como detalle nuevo, **Schiaparelli** presenta el sombrero **embudo.**

Hacen su aparición sobre la escena de las modas nocturnas las togas en colores vivos. Los detalles surrealistas tales como la toquita caracol, bolsillos en forma de dos labios rojos, ojos bordados con pestañas doradas y vestidos usados de atrás para delante.

Schiaparelli y **Alix** favorecen las telas estampadas para trajes de tarde; **Schiaparelli** agrega escenas del circo y letreros de **¡Pinta!** a la colección de estampados escénicos ya anotados.

Chez Alix abundan las telas de rayas para todas horas del día y de la noche y el manejo habilidoso logra efectos de increíble variedad.

Muchos colores y dibujos arlequinescos se ven en todas partes y los más bonitos son los estampados en azul y blanco imitando la porcelana de la China. Los estampados florales para de tarde presentan el dibujo muy unido y para de noche los ramos muy separados con el dibujo precioso, pensamientos estampados o bordados.

Las nuevas ideas en adornos de cabeza son tan variadas como las otras cosas.

Schiaparelli oculta el cabello a todas horas con sombreros de seda fruncidos en forma de cartucho y amarrados con bufandas o pañuelos.

CONSEJOS DE BELLEZA

El uso de la banda alrededor de la cabeza tiene dos objetos: proteger el pelo y dejar libre por completo la mayor parte del rostro. Límpiese la cara toda con crema de limpiar algodón. Después pásese un tónico. Como regla general, la frente, la nariz y la barba son las partes de la cara que contienen más aceite y no necesitan crema. En caso de que haya arrugas en la frente, aplíquese la crema **Tokalón** rosa suavemente y después remuévase ésta con toallas de papel. Inmediatamente úsese un astringente.

No olvide la frente al empolvarse. Aquí recomendamos también el uso de la banda alrededor de la cabeza para proteger el pelo y para poder aplicar los polvos con mayor facilidad.

En cuanto a las manchitas a que nos referimos anteriormente, úsese **Cera Aseptine** y déjese toda la noche. También se puede usar una buena crema antiséptica. **Tokalón** tiene preparaciones espléndidas que no sólo curan los barros, sino que sirven para los polvos.

DETALLES DEL HOGAR

Mr. Mullen considera la cuestión de los patrones o dibujos, mucho más importante ahora que en cualquier otra época del pasado. El nunca usa más de un dibujo en una habitación y a menudo ni siquiera eso. Una de sus razones es el crear modelos que no puedan ser copiados fácilmente. El procedimiento que le parece bueno es renunciar a dibujos que los demás pueden adquirir o copiar. Naturalmente, es mucho más difícil decorar una habitación que produzca efecto distinguido, sin apelar a los procedimientos que están al alcance de cualquiera. Por lo demás, el uso de una simple zaraza bonita cambia completamente la apariencia de una habitación, de manera que de sus colores puede usted sacar los que necesite para pintar la pared, el suelo y hasta tapizar los muebles, sin temor a incurrir en equivocaciones. De manera que si usted no está segura de sus habilidades para la decoración, seleccione la zaraza o el papel de pared más bonito que pueda encontrar y tome para sus combinaciones de colores las que proporciona la misma.

Para uso en cocinas y cuartos de baño, lo mismo que para otras habitaciones de mayor importancia se están poniendo de moda los linóleos aplicados a las paredes, las cuales se recubren con ellos, lográndose un efecto sumamente atrayente, ya que se trata de un artículo que se adquiere en colores muy vistosos y distintos. También el cuero artificial se está poniendo de moda y creciendo en importancia, y resulta más práctico que el cuero natural, ya que no se estropea tanto y en cambio se limpia con mayor facilidad, aparte de que es también menos costoso. Usado con clavos de cabeza dorada, sirve muy bien de adorno para puertas, paredes, cornisas de ventanas, sillas y otros muebles, así como para cubiertas de **mesa y pantallas.**

ASOCIACION FEMENINA

Las mejoras introducidas últimamente en el gran sanatorio **La Milagrosa**, de la Asociación de Católicas Cubanas, instalado en la Calzada del Cerro 586, lo conceptuarán como uno de los principales en su clase, advirtiéndose beneficiosas atenciones, lo que hace que esté considerado dentro de los mejores. Su distinguido cuerpo facultativo, así como las hermanas **de la Caridad** que son enfermeras graduadas, han logrado que cada día esa gran institución reúna entre sus componentes personas de una capacidad notable que la llevan a seguidos éxitos.

Vea este sanatorio, ejemplo de organización femenina, y se convencerá de cuanto decimos constantemente.

MI DOLOR

Yo canto mi dolor. Mi dolor es mío.
Si no me entiende el mundo, no me importa,
mi dolor es invierno, siento frío
y escribo para que mi pena sea más corta.

Para decir las cosas que yo siento
mi dolor es sólo quien me inspira,
pongo el alma en cada pensamiento
y la ternura amarga de mi lira.

Mis versos son para las almas tristes,
para los seres que no han tenido suerte
para los que con dolor sus almas visten
esperando tranquilos a la muerte...

Conchita Vizoso

Invierno, 1938.

MENU DEL DIA

Almuerzo	Comida
...de frutas.	Grape fruit.
...eros en acemitas.	Sopa a la Juliana.
...ndrón.	Pargo asado al horno.
...o en cacerola.	Pavo relleno. Ensalada.
...flotantes.	Tocino de cielo.

RECETAS DE COCINA

Panqué especial

...aten bien dos cucharadas de ...equilla con tres tazas de azúcar, ...an alternando cuatro huevos ...atro tazas de harina de Castilla ...adas con tres cucharaditas de **baking**, una copa de leche y un poco de vainilla. Todo bien mezclado se coloca en un molde con papel engrasado, cocinándose al horno.

M. R. de FONTANILLS

CASUAL

...argento Pedro Delgado, de la ...a Estación, se constituyó en ...er Centro de Socorro donde ...stida de lesiones graves, Eg... Hebranian, de Turquía, de 60 ..., vecina de Egido 16, que su... resbalar y caer al pavimento ...bajaba las escaleras de su...

AMENAZAS

Siomara Guerrero Pérez, de 25 años y de Muralla 22, denunció en la Segunda Estación, que José Moyó, vecino de Habana 177, la amenazó con darle muerte a tiros, porque ella se niega a aceptar sus requerimientos amorosos. Agregó Siomara, que Moyó la difama al igual que a su esposo José Rodríguez González.

CUBA DESARROLLA UN CICLO DE EMANCIPACION QUE COMIENZA HOY EN LOS CAMPOS CULTIVADOS

Declaraciones del Secretario de Agricultura con motivo de haber sido condecorados por el Gobierno tres agricultores. El primer Centro Sericícola funcionará en Santa Clara

Con motivo de haber sido condecorados por el Gobierno con la Cruz de Carlos Manuel de Céspedes tres agricultores que han dedicado casi toda su existencia a las labores del campo, el Secretario de Agricultura, ingeniero López Castro, hizo las siguientes declaraciones:

«Todos hemos convenido en que necesitamos, como cuestión inaplazable, producir en Cuba una renovación y reconstrucción rural, que organice y afiance definitivamente la economía del país. Y que para el logro de esa finalidad, hay que afrontar, con decisión enérgica, la solución de los problemas básicos del campesinado. El actual régimen lo ha hecho con patriótico anhelo, inspirado en normas de servicio al pueblo; estimando ése el camino seguro para consolidarlo definitivamente en el ejercicio de su gloriosa soberanía, tan heroicamente conquistada».

«Cuba desarrolla un ciclo de emancipación que arranca desde los campos cultivados, y que al mismo tiempo hace una nueva distribución equitativa de la riqueza de las principales industrias, prepara al campesino del porvenir, para que abra, con los surcos de nuevas siembras, otros de responsabilidad cívica y moral».

«En medio de esta jornada por el mejoramiento cubano, es una gran satisfacción revelar a la opinión pública, como servidores eminentes del progreso de la agricultura, a tres hombres que han dedicado su actividad y su esfuerzo al servicio de la renovación rural, cada uno con una trayectoria distinta, pero inspirados en el común anhelo generoso de ayudar al avance científico del agro, y a un mayor rendimiento económico de cosechas, que rediman a los agricultores de su triste condición social y económica.

Es la primera vez que tres agricultores, por la condecoración valiosa y sagrada de nuestro libertador Carlos Manuel de Céspedes, ascienden a la eminencia cívica oficial ante su pueblo. Otros servidores de la patria, en distintas actividades, han obtenido este honor repetidamente; pero nunca fueron objeto del agradecimiento de la república, los que hicieron de la labranza una escuela, de la observación de los fenómenos de la tierra una misión tensa y elevada; y de la divulgación de su experiencia, un sacerdocio».

«Los señores Ricardo H. Beattie Brooks, Manuel Díaz Cuevas y Thomas R. Towns, no son los únicos que en Cuba han rendido este servicio eminente a la agricultura; pero son, sin duda representativos en ese esfuerzo y caracterizan tres cultivos importantes para la riqueza agrícola cubana; la caña, el maíz y otros granos y frutos menores; y las frutas cítricas».

«Aspiramos al estimularlos y premiarlos públicamente, a iniciar el desfile, por esta consagración nacional de todos los que con el mismo desinterés, la misma fe e idéntica eficacia, trabajan en los campos de la República, por enraizarlas cada vez más, en una próspera economía agrícola, estimulando a los que se desalientan o se sienten prematuramente vencidos y a los que comienzan en la tarea de labrar la tierra».

«La exaltación y la honra pública para estos servidores sencillos de la nacionalidad, es un tributo de justicia al mérito trascendente; ellos hilan en la escondida senda de las campiñas, la tela maravillosa de la prosperidad: trabajan porque la tierra más hermosa vista por ojos humanos, sea también la más útil, y los que la cultivan, sus poseedores más felices por el orden, la paz y el trabajo. La medalla de Carlos Manuel de Céspedes sobre el pecho de los agricultores distinguidos, tiene una significación que traspasa todos los resplandores fugaces de la vanidad; es un vínculo ejemplar, entre el pasado heroico y el presente cívico, que forja un porvenir de perdurable y plena redención cubana.

Títulos expedidos

El Subsecretario de Agricultura, doctor Gustavo E. Perea, ha firmado los siguientes títulos de marcas de ganado expedidos por el Negociado del Registro Pecuario y Marcas de Ganado:

Antonio Paz, de la provincia de Matanzas; Amador Domínguez, Jesús Pérez González, Miguel Mariano Gómez, Victoriano Bermúdez Martínez, Secundino Formosa Gómez, de la provincia de Santa Clara. Luisa Burón Estrada, ,Enrique Peláez Toledo, Lorenzo García Risco, Desiderio Fernández Nápoles; Pablo Fernández Lezcano Antonio Adan Zogbly y Cástulo Martínez Leal, de la provincia de Camagüey. Rafael Tamayo Saco, Juan Fermín Tamayo, Ricardo Peña Cruz, de la provincia de Oriente.

Solicitudes de marcas

En la Secretaría de Agricultura han solicitado marcas como ganaderos mayores Gerardo Pérez González Graciliano Gómez, Alejandro Rodríguez, Heliodoro Capote y Félix Suárez, y como ganaderos menores Santiago Rivero, Armando Rodríguez Pérez, Luis Manuel Rojas, Manuel Hernández, Publio Gómez Campanioni, Juan Quintana González, Nicolás Gómez, Rafael Milanés, Francisco García y Matías Medel.

El primer centro sericícola

Por orden del Secretario de Agricultura se ha creado el primer Centro Sericícola de la República en la Granja Agrícola de Santa Clara, en el que se ha montado un Laboratorio y todas las máquinas de hilado bajo la dirección del profesor italiano Mario Tirelli, técnico de fama mundial y ex-Director del Instituto Sericícola de Padua, Italia.

Con el profesor Tirelle se encuentra un grupo de técnicos del Departamento, algunos de ellos maestros en cultivos y alumnos de la Granja Central con el propósito de que se constituyan en especialistas en la materia.

Fueron absueltos en la Audiencia dos choferes acusados de haber provocado un choque, donde hubo varios heridos

No se pudo probar la culpabilidad de los mismos. Absuelven a los representantes de dos entidades señaladas como civilmente responsables. Piden 13 años para un procesado

Por haber demostrado ante el Tribunal los doctores Pablo de la Llama y Gastón Godoy Loret de Mola que sus respectivos clientes no fueron culpables del choque habido entre un camión de reparaciones de la Havana Electric Railway Company y el omnibus 39 de la empresa Santiago-Habana, la Sala Segunda de lo Criminal de la Audiencia ha absuelto libremente a los choferes Isidro Julio Arencibia Vals y Benito Sánchez Hidalgo, absolviendo también a los terceros civilmente responsables, Havana Electric Railway Company y Juan Puentes Rodríguez, defendidos por los ya expresados doctores de la Llama y Godoy, respectivamente. El proceso que nos ocupa fué originado por la colisión que el 19 de mayo del pasado año tuvo lugar en Prado y Monte, entre los ya referidos vehículos, guiados por Arencibia y Sánchez, colisión que produjo heridas graves a Lorenzo Hernández y Delfín Pérez, que viajaban en el camión. El fiscal sostuvo la acusación interesando pena de prisión e indemnizaciones.

Otras sentencias dictadas por la Sala Segunda son: Aurelio Río Muñiz, es condenado, por daño a la salud pública, a seis meses de arresto mayor, y multa de 500 pesos y Sigfredo Brito González, es condenado, por el mismo delito a dos meses y veintiún días de arresto y multa de 300 pesos.

Licencia al Secretario de la Sala Cuarta de lo Criminal.

Por encontrarse enfermo el doctor Miguel Lavastida, Secretario de la Sala Cuarta de lo Criminal de la Audiencia, la Sala de Gobierno le han concedido quince días de licencia, sustituyéndolo el Oficial de Sala, doctor Abelardo Aguiar de la Torriente; también, por enfermedad, dicha Sala ha concedido veinticinco días de licencia al Oficial de Sala doctor Francisco Arteaga.

Y al doctor José M. Subirats, Juez Municipal del Oeste y Presidente de la Junta Municipal del Oeste, le ha sido concedida licencia de siete días, por enfermedad, sustituyéndolo el doctor Gonzalo del Cristo, Juez Correccional de la Sección Segunda, que ha sido sustituído, a su vez, por el Juez Suplente, doctor José M. Sarasa. Finalmente, ha sido nombrado por dicha Sala de Gobierno. Sustituto del Presidente Sustituto de la expresada Junta Municipal el doctor Manuel Romeu Jaime, Juez Municipal.

Vista de incidente previo para aplicación de amnistía.

La Sala Tercera de lo Criminal de la Audiencia, resolverá hoy el incidente previo establecido por los doctores José Portuondo y José Garcilaso de la Vega, interesando la aplicación de la amnistía de 23 de diciembre del pasado año a los procesados por robo con intimidación, Raúl Fernández Suárez, Norberto Díaz Núñez, Jesús Domínguez Avila y Rafael Esnard, hecho cometido en 1934, y cuya vista se celebró en el día de ayer. En este acto informaron los doctores Portuondo y Garcilaso de la Vega, pidiendo la aplicación de la expresada ley, lo que impugnó el Ministerio Fiscal.

Por falsedad y estafa

Para el procesado Juan Miller o Gregorio Feldman solicita el Fiscal de la Audiencia cinco años de reclusión por falsedad en documento mercantil y 8 años de presidio correccional, por delito de estafa cualificado por la múltiple reincidencia. Según el Ministerio Público, el procesado, que usa muchos nombres y es individuo de pésimos antecedentes, en 31 de enero último se presentó en la vidriera del Mercado de Tacón 61, y entregando a su dueño Braulio C. Menéndez Fernández, un check por $228.00 contra el Banco Nova Scotia, le fué hecho efectivo, aunque luego resultó sin fondos y hasta sin cuenta en dicho Banco. El propio procesado, aprovechando su amistad con Isabel Mundala, vecina de Dragones y Aguila, solicitó de esta la entrega de 280 pesos, prometiendo devolverle dicha cantidad tan pronto hiciera efectivo un check que le mostró por la suma de $1,300.00. Ante la confianza que le inspirara, la expresada señora le entregó la citada suma, de la que se apropió el procesado.

Cañoneadas las defensas chinas cerca de Lunghai

El arsenal de Kung Hsien ha sufrido grandes daños. Muchos barcos fueron destruídos

SHANGHAI, marzo 7. (AP).—Proyectiles de gran radio de acción pasaban ayer silbando por encima del río Amarillo, en el norte de la provincia de Honan, donde los japoneses realizan esfuerzos para abrirse paso en dirección al ferrocarril de Lunghai.

Un representante del ejército japonés informó que el arsenal chino de Kung Hsien ha recibido grandes daños y que cerca de 150 barcos fueron destruídos durante el bombardeo de hoy.

Los invasores están concentrándose en el sector que rodea a Wen Hsien, desde donde la artillería japonesa envía proyectiles a diez millas de distancia sobre el ancho río sobre Kung Hsien.

Los ataques de la artillería indican que Kung Hsien ha sido escogido como el escalón más débil de la cadena de defensas chinas que se extiende desde el mar Amarillo, a unas 600 millas en el interior.

El bombardeo tiene por objeto, según parece, preparar el camino al cruce del río Amarillo en las cercanías del ferrocarril Peiping Hancao y su unión con el Lunghai en Chengchao, a unas 30 millas al este de Kung Hsien.

Los japoneses dan cuenta de que 2,800 chinos fueron aniquilados en el gran encuentro que se registró en el flanco izquierdo de los invasores.

QUE SE CASE

Una muchacha de sociedad logró que Paderewsky la escuchara al piano. Creía tener facultades para dedicarse a ese arte.

—¿Qué me aconseja usted, maestro?—preguntó al final de la audición.

—Que se case usted lo más pronto posible—respondió el maestro.

(Candide).

DETENIDO

Orlando León Lemus, de Tenerife número 64, fué arrestado por el sargento José Cepero y los vigilantes Luis Hurtado y Félix Godínez, del Buró de Investigaciones, por encontrarse reclamado por el Juez Correccional de la Sección Cuarta, en causa 2,615, de 1938, por infracción de la Orden 213 de 1900.

Homenaje de la Cámara Nacional de Comerciantes e Industriales a su Secretario, Sr. Manuel Fernández

Fuerza: he aquí la que nosotros creemos definición exacta de este joven secretario a quien tan admirablemente «caen» la modestia y la serenidad con que acepta ser en este mediodía la figura principal del acto para el que nos congregamos cerca de trescientos amigos que—como se quejado él en su oración de gracias—casi casi le trajimos engañado. Esta comisión organizadora del homenaje dijo a D. Manuel Fernández López:

—Seremos pocos, los más íntimos en total...

Y ha resultado que a poco si no caben los más íntimos en el amplísimo local donde fué servido un menú semicosmopolita y donde las bugambilias rojas y las lindas mujeres eran guirnaldas, aquéllas encima y éstas al borde de las mesas.

Es cosa de pensar en la atracción potentísima de un hombre que así sabe sumar y multiplicar simpatías. Ya dicen las emotivas palabras iniciales del presidente de la comisión, señor Gregorio Alonso, la valía imponderable del homenajeado. Luego, aquí y allá, en teoría de elogios repetidos, se afirma que Manuel—como le llaman todos—es uno de esos hombres representativos de la inmortal legión de los conquistadores del prestigio por medio del trabajo. Infatigable, dinámico, inteligente, capaz y probo, sus tres años de consagración al servicio y engrandecimiento del Consejo de Administración y Comisión Ejecutiva de la Cámara de Comerciantes e Industriales de la nación, han demostrado paladinamente, con brillantez que no ha podido debilitar la innata humildad del hombre que hace de su deber una virtud, cuánta y cuán provechosa es la eficiencia de la continua labor desempeñada por el meritísimo señor Fernández López.

Del uno al otro extremo de la Isla, en uno y otro de los centros que se relacionan y dependen del órgano central de la Cámara Nacional, se conoce la dedicación leal e intensa de las actividades de este miembro suyo. Todos son a congratularse de contar con él, todos han querido unirse para premiar su laboriosidad silenciosa y fecunda, su amor exaltado y generoso a la corporación. Y ésta no encontró galardón más alto que otorgarle que el de hacerle su secretario general.

Este nombramiento, acordado ya en los finales del pasado año y en junta general de elecciones, fué el motivo original de la hermosa fiesta a que asistimos ayer. Sentábase el bien querido secretario general entre la prestigiosa experiencia del señor Alonso y la belleza fragante de la señorita García, hija del tan querido presidente del Centro Asturiano, D. Maximino; y formaban su escuadra de honor los señores Gustavo Riera, iniciador del homenaje; Gabriel y Jesús García y Manuel Suárez Gutiérrez, por la Comisión Ejecutiva; Marcelino Salup, José Villamil, Balbino Rego y Javier Rivera, por el Consejo de Administración; Emilio Campa, Antonio Pertierra y Manuel Rayón, por la sección de Relaciones Exteriores y Asuntos Arancelarios; Solano González, Ramiro Villanueva y Manuel Campa, por la sección de Tiendas y Ferreterías.

Ocupaban la mesa presidencial los señores Manuel Fernández López, el homenajeado, teniendo a su derecha al señor Gregorio Alonso, industrial de esta plaza y presidente de la Cámara Nacional de Comerciantes e Industriales y de la comisión organizadora del homenaje; y a su izquierda a la señorita Mercedes Mijares; seguían la señora María L. Coll de Alonso, esposa de don Gregorio; el señor Angel Garri y señora, el presidente del Centro Asturiano, señor Maximino García; el presidente y director del Banco de Ahorros del Centro Asturiano, señor Salvador Díaz; el presidente y vicepresidente del partido Progresista del Centro Asturiano, señores José R. Alonso y Demetrio Menéndez; el administrador de la casa de salud del Centro, señor Francisco García; el presidente del Casino Español, señor Bernardo Pardías; el tesorero de la Cámara Nacional de Comerciantes e Industriales, doctor Juan José de la Riva, y señora María Mantecón de la Riva, su esposa.

Innumerables asistentes hubo; tantos, que sería ardua tarea mencionarlos, pero daremos estos nombres:

Solano González, Manuel Suárez Gutiérrez, Gustavo Riera, Antonio Pertierra y señora, Emilio Campa, Gabriel García, José Villamil, vicepresidente de la Cámara Nacional de Comerciantes e Industriales; Marcelo Salup, Balbino Rego, Pedro Bonome y señora, Magdalena Moreno de Bonome, su esposa; Ricardo Tamargo, Roberto Benavente, Gerardo Escalante, José Fernández, conocido comerciante e industrial; Manuel Martínez, administrador de la Compañía Industrial Alfilerera; Miguel Adrover, Lorenzo Mijares, Antonio Pertierra, José Ramón Cuervo, todos miembros de la repetida Cámara Nacional de Comerciantes e Industriales.

Esteban Baquedano, presidente de la delegación de la Cámara en Matanzas; y el delegado en esa provincia, señor Maximiliano Zinche; Roberto Benavente, Gustavo Riera, Maximino Carreras, el doctor Roberto Escarpenter y los doctores Manuel González Alvarez y José Chicoy, ambos oficiales médicos del Ejército Constitucional.

El Sr. Alonso ofrece el homenaje

Antes de que empezara la comida, quiso el señor presidente de la Cámara ofrecer el homenaje.

Comenzó dirigiendo su saludo con unas bellas palabras a la que llamó él representación femenina, compuesta en este caso de hermosas y distinguidas mujeres, sin las cuales, dijo él, no podría tener el acto el relieve que tiene en realidad. Las mujeres, dijo, le dan la condición de belleza, quizás la más importante.

Se dirigió después a las representaciones de diversas entidades congregadas allí y dedicó frases de verdadero afecto a D. Angel Garri, figura de gran arraigo en las corporaciones económicas, que fué quien hizo posible la fusión en ésta de diversas sociedades y habló asimismo a los delegados de distintas corporaciones de la isla, como Jovellanos y Colón, y citó entre los nombres a quienes debe la Cámara distinción especial, al prestigioso industrial señor Baquedano, citando también, por el mismo motivo, a los representantes de la prensa. Ofreció el acto a continuación el señor Fernández, entendiendo que con ello se probaba que los hombres que dedican sus esfuerzos a beneficiar a la comunidad, no trabajan en vano y son esfuerzos los suyos que tarde o temprano repercuten en su vida.

«Demuestra este homenaje—añade aún—en todo lo que tiene de cariño, adhesión y simpatía, que tras toda labor llega su fruto. Yo acepté en la Cámara Nacional de Comerciantes e Industriales el cargo de segundo vicepresidente, por entender que podría aceptarlo sin riesgo para mi valer escaso, en atención a que no tendría nada que hacer. A los pocos días, como consecuencia de circunstancias especiales inesperadas, me encontré en la presidencia en momentos dificilísimos, no sólo para la sociedad, sino también para el país. Había entonces individuos que se imaginaban que la mejor obra que pudiera hacerse en beneficio de Cuba era la de sembrar el hambre y esparcir el odio, y tuve yo que buscar quienes pudieran ayudarme abnegadamente en la labor que frente a tales problemas tenía la Cámara que desenvolver. Encontré varios, todos de gran mérito, y entre ellos encontré este hombre de tan sincera modestia y valer tan positivo, que no se preocupaba de horas para el trabajo ni de esfuerzos para la lucha y que se reveló en aquella ocasión como un gran adalid. Los cargos que fueron luego acumulándose en él prueban que tiene abnegación bastante para saberse desprender de todos esos beneficios de descanso, de comodidad, de diversión, en bien de las instituciones que le necesitan. Generosísimo, múltiple, dinámico, a ella se dedica en cuerpo y alma, y lo menos que podemos hacer los que participamos de esa labor, es reunirnos aquí para testimoniarle nuestro afecto y para estimular a los demás con la demostración de nuestra gratitud».

Recuerda luego la infancia del señor Fernández en su pueblecito de Asturias, y hace una hermosa evocación de ambiente y de paisaje. De Asturias vino él a Cuba, tierra de promisión para los hombres de honradez y de laboriosidad, y aquí, en este acto de ahora, se le puede decir este mensaje para que lo transmita a su región:

«Estamos todos a tu lado, así, porque has sabido cumplir con tu deber».

Se premiaron con muy entusiastas aplausos las palabras del Sr. Alonso.

Comenzó la comida a continuación, con animación a que no eran obstáculo ni la buena calidad ni la buena sazón de los platos del menú estupendamente aderezado, que más que a charlar invitaban a comer.

Amenizaron esta parte de la fiesta tres simpáticos músicos pinareños, uno de ellos «vate» e improvisador que sembraba las décimas entre la concurrencia con la misma facilidad que si fueran simientes. Las décimas, naturalmente, a lo mejor comenzaban así:

Igual a la comisión
organizadora quiero
con sentimiento sincero
brindarle mi inspiración...

Pero es indudable que buenas o malas, fáciles o difíciles, salían de boca del vate sin interrupción ninguna, y a veces con ingenio suficiente y con intención bastante para merecer la carcajada y el aplauso.

Unas cuartillas del Sr. Fernández

Terminada la comida, se levanta a leer unas cuartillas el homenajeado, señor Fernández. No quiso hacerlo, sin embargo, sin precederlas de unas palabras en que condensó noblemente la emoción que el afecto de todos le causaba y el agradecimiento a que le obligaba el acto. Las cuartillas decían de este modo:

«Un grupo de amigos y compañeros pertenecientes al Consejo de Administración de la Cámara Nacional de Comerciantes e Industriales, tomó el acuerdo de festejar con un acto público, el hecho de haber sido designado el más modesto de sus compañeros para desempeñar el honroso y elevado cargo de secretario general de la Cámara Nacional de Comerciantes e Industriales y más tarde tesorero de la Confederación de Corporaciones Económicas de Cuba, **a la vez que de tesorero del Centro Asturiano de la Habana.**

«Cuando se me comunicó este acuerdo, tan inmerecido para mí, se me advirtió que sería un acto sencillo, un acto al que solamente concurrirían aquellas personas que junto conmigo y dentro del mayor entusiasmo y la más cordial armonía, comparten la labor administrativa de la Cámara Nacional de Comerciantes e Industriales.

«Acepté este homenaje, que me honra muchísimo, y no encuentro palabras con que expresar la intensidad de mi agradecimiento, no porque me considere con méritos suficientes para merecer una demostración de esta naturaleza, sino para satisfacer los anhelos de mis compañeros; y por considerar que el hecho de haber logrado su amistad, franca y cordial, bien merece el sacrificio que para mí representa el salirme, aunque sólo sea momentáneamente, del plano modesto y anónimo en que desenvuelvo mis actividades, sirviendo también para demostrar la cantidad y calidad de relaciones con que cuentan estos amigos y compañeros, ya que la reunión de esta tarde, en este hermoso lugar, de tan elevado número de distinguidas personalidades, sobradamente puede satisfacer las exigencias de un acto dedicado a la más destacada personalidad de las finanzas, de la política, de la ciencia o de las artes.

«El señor Gregorio Alonso, dinámico e insustituible presidente de la Cámara Nacional de Comerciantes e Industriales, cuya personalidad brilla en el concierto de las Corporaciones Económicas de una manera esplendorosa, tras una labor intensa y perseverante, secundado con el mayor entusiasmo por el señor Angel Garri, presidente de la Federación de Corporaciones Económicas de Cuba y por otras distinguidas personalidades que componían el conjunto de Corporaciones Económicas, ha podido lograr que esos dos poderosos grupos se fundieran en una sola representación bajo la denominación de «Confederación de Corporaciones Económicas de Cuba», convirtiéndose en hermosa realidad los anhelos hondamente sentidos de que las Corporaciones Económicas de la República tuvieran una sola representación, investida con las necesarias facultades para poder actuar en determinados momentos, en la defensa de la clase que representa y para poder orientar a los poderes públicos en cada ocasión que las circunstancias así lo aconsejaran.

«La noche que quedó constituída la «Confefderación de Corporaciones Económicas de Cuba», fueron celebradas con el mayor entusiasmo y dentro de la mayor cordialidad, las elecciones que determinan sus estatutos sociales, dando representación a todas las corporaciones de la República; y al ser propuestas las personas que habían de componer su Comité Ejecutivo, el señor Gregorio Alonso propuso al secretario de la Cámara Nacional de Comerciantes e Industriales, que tiene el honor de hablaros, para que fuera designado para ocupar el cargo de tesorero de la Confederación.

«Para mí fué una gran sorpresa y traté de oponerme a ese nombramiento, por considerar que no disponía de los méritos suficientes para ostentar tan digna representación; pero las personalidades que componían la asamblea, amablemente insistieron en mi nombramiento, con tanta generosidad, que agradecí y agradezco profundamente, que me hicieron imposible toda oposición.

«Aquí pudiera decir como aquel personaje enamorado y calavera que inmortalizó Zorrilla: «Llamé al Cielo y no me oyó...»; pero a la inversa de aquel célebre pendenciero, de mis pasos en la tierra soy yo el que tiene y el que debe de responder; pero de mis pasos en la Confederación, responderá Alonso, no yo.

«El señor Maximino García y Alvarez, presidente general del Centro Asturiano de la Habana, electo por mayoría de los socios para regir esta poderosa y humanitaria institución durante el bienio de 1937 y 1938, al que me une fraternal amistad personal y la misma comunidad de ideales políticos dentro de la propia sociedad, que viene demostrando en el desempeño de su elevado y difícil cargo la máxima capacidad en su administración y la más extremosa habilidad para ir resolviendo los múltiples y complejos problemas internos que confronta un conglomerado social de esta envergadura, y que, hombre democrático y comprensivo, ha sabido mantener alejado al Centro Asturiano de la Habana de los naturales apasionamientos nacidos de la lucha que ensangrienta nuestra patria, me honró con el nombramiento de tesorero de esa sociedad regional que tantos beneficios reporta a sus asociados, y cuya decisión fué más tarde sancionada por la Junta Directiva del propio Centro Asturiano.

«La posesión de este nombramiento constituye un honor tan elevado para mi modesta persona, que no encuentro palabras con qué expresar mi gratitud; y al mismo tiempo entraña un sacrificio de tal naturaleza, que únicamente los hombres que componen las juntas de gobierno de estas instituciones regionales podrán apreciar en su realidad; pero, siguiendo el mismo ejemplo de los demás miembros de la Junta Directiva, todos hombres sencillos, hombres de trabajo, que después de la agotadora lucha diaria, para atender a sus negocios particulares, dedican el tiempo que sería necesario a su descanso y a su natural esparcimiento en colaborar en la administración de esta querida sociedad que un grupo de soñadores asturianos fundara hace más de cincuenta años; siguiendo el ejemplo de esos hombres, repito, acepté ese nombramiento, que si implica un honor inmerecido y un sacrificio para mi persona, también representa la satisfacción de haber contribuído, aunque sea modestamente, a la labor brillante que viene desarrollando su presidente, señor Maximino García y Alvarez, y los demás compañeros que componen la Junta Directiva del Centro Asturiano de la Habana».

La concurrencia pagó con una ovación estas cuartillas, en que el señor Fernández exponía las razones que le indujeron a aceptar cargos y homenaje; razones todas que se pudieran resumir en una: el alto valor romántico de un hombre de corazón generosísimo.

El señor Alonso dió cuenta de que don Julio Blanco Herrera había regalado no solamente toda la cerveza consumida en la fiesta, sino también las preciosas cartulinas del menú—una alegoría cubana, la catedral, un paisaje—que merecieron general elogio. También se aplaudió este rasgo.

Y así acabó este homenaje a un hombre de gran valer, que trabaja mucho para sí, pero que aún trabaja más para las sociedades todas en que actúa.

NO PUEDEN HACERLO, COMO LO HAN VENIDO HACIENDO, LOS SUBDELEGADOS DE FARMACIA

El Director de Sanidad deja sin efecto una Circular, la 417, del 19 de Febrero de 1926. De acuerdo con las sugerencias del Secretario del ramo, se estudia la potabilidad de las aguas

El doctor José Miguel Peña, Director interino de Sanidad, por medio de una Circular que será remitida en breve a todos los jefes locales de la Isla, ha solucionado un viejo problema que existía desde el 19 de febrero de 1926, en que, siendo Director de Sanidad el doctor Fernando Rensoli y Machado, dispuso que los pedidos de drogas heroicas por los farmacéuticos fueran legalizados solamente por los subdelegados de farmacia.

En aquella fecha se dictó la Circular 417, sin tenerse en cuenta lo que dispone el Artículo 294 de las vigentes Ordenanzas Sanitarias, esto es, que las firmas de los farmacéuticos deben ser legalizadas, exclusivamente, por los Jefes Locales de Sanidad.

El doctor Peña, en la Circular que redacta, deja sin efecto la 417, ordenando a los jefes locales que sean ellos quienes legalicen las firmas de los farmacéuticos, los que, a su vez, tienen que registrarla en las oficinas de aquéllos.

Como se recordará, hace varios meses el DIARIO DE LA MARINA informó sobre una comunicación del doctor Rafael Abreu Machado, Jefe Local de Sanidad de Cienfuegos, donde se quejaba al Director del ramo de lo que acontecía en la localidad en relación con las autorizaciones para la adquisición de estupefacientes, esto es, que el Subdelegado de Farmacia, propietario de la única droguería que existe en la ciudad, no le comunicaba los pedidos de heroicos, legalizando él los que hicieran los otros farmacéuticos locales. Esta pugna ha quedado aclarada por el actual Director interino de Sanidad, dándole la razón al doctor Abreu Machado.

El problema de la potabilidad de las aguas.

Siguiendo las indicaciones hechas por el doctor Zenón Zamora, Secretario de Sanidad, según aparece en informe que será agregado al Mensaje Presidencial que ha de leerse el próximo primer lunes de abril en el Congreso de la Nación, la Junta Nacional de Sanidad y Beneficencia durante sus anteriores treinta sesiones ha venido estudiando el problema de la potabilidad de las aguas de consumo público, problema este que existe en la mayoría de los términos municipales que carecen de acueducto y también en los que lo tienen, porque no siempre reunen las aguas las debidas condiciones. Además, la Junta ha venido estudiando el régimen viable para la aplicación a los acueductos de las tarifas que resulten equitativas tanto para los particulares como para los comerciantes e industriales.

Tifoidea en Bauta y en Jatibonico.

Los Jefes Locales de Sanidad de Bauta y Jatibonico han comunicado a la Dirección del ramo la existencia de cuatro y tres casos, respectivamente, de Fiebre Tifoidea en sus términos, por cuyo motivo solicitan el envío de las medicinas y desinfectante necesarios para inmunizar a los vecinos y proceder al saneamiento y desinfección de la población.

El brote de tifoidea en La Habana.

Por la Comisión de Enfermedades Infecciosas, ha sido declarados como positivos de padecer Fiebre Tifoidea Eladio Herrera Caballero, de Reforma 16, que ingresó en el Hospital de la División Central de la Policía, y Antonio Perdomo Paz, vecino del barrio de indigentes «Isla de Pinos», que fué recluído en el Hospital «Las Animas»; fallecieron a consecuencia de Fiebre Tifoidea Salvador Treseira, vecino de Corrales 98, que estaba recluído en Las Animas» y Antonia García Díaz, vecina de Fernandina 58, que también se hallaba recluída en aquel hospital.

De alta fueron dados Aurelio González, de 17 entre 2 y 4, que se hallaba en la Cooperativa Médica del Dependientes: Calixta Gómez, de Monte 369, recluído en la Quinta de Dependientes; Isaura Martull, de Concordia 109, que se encontraba en la casa de salud Hijas de Galicia; Enriqueta Alfonso Carballo, de Manrique 188; Ramón Sueiras, de Infanta 52; Graciella Toscano Torres, de Florencia 16; Armando Sueiras, de Infanta 52 y Manuel Alfonso Carballo, de Manrique 188.

Fueron inyectados ayer 1,704 personas; citados para vacunarse 34.

Estado epidemiológico

Hasta la una de la tarde de ayer había, en las seis provincias 1,890 atacados de paludismo, 262 de fiebre tifoidea; 215 de frambesia y cuatro de poliomielitis anterior aguda.

Los rotarios de Banes felicitan al Dr. Zamora.

El Secretario de Sanidad, doctor Zamora, ha recibido un telegrama del Club Rotario de Banes felicitándole por el éxito que obtuvo el ingeniero Rogelio Callava con la construcción del Hospital Civil de aquella ciudad.

VIGILANTE AGREDIDO

El vigilante 2373, Juan Acosta, del Buró de Investigaciones, fué asistido en el Hospital de la Policía Nacional, de lesiones leves, que sufrió al ser agredido por Yolanda Menéndez, que se negó a dar sus demás generales y Oscar Iglesias Betancourt, de 28 años y vecino de Cayo Romano, en Camagüey, cuando en unión del cabo José Roblas Cortés y vigilantes Miguel Garrido, Victoriano Vega y Ramón Morera, también del Buró de Investigaciones, trataban de detenerlos, porque Iglesias, en la puerta de la casa Monserrate número 5, golpeaba brutalmente a Yolanda, quienes fueron también asistidos de lesiones leves diseminadas por el cuerpo y se encontraban en completo estado de embriaguez. Los acusados formaron escándalo en dicho lugar y en el Buró de Investigaciones, donde repetidas veces trataron de darse a la fuga.

DETENIDO

El sargento José Cepero y los vigilantes Luis Hurtado y Félix Molina, del Buró de Investigaciones, arrestaron a Antonio Molina Gómez, de Nacional 85, en Punta Brava, por ser la misma persona que se encuentra reclamada por el Juez Correccional, Sección Cuarta, en causa 2,615 de 1937, por **infracción de la Orden 213 de 1900.**

Comenzó el juicio contra 15 acusados por agentes del Sim

Fueron arrestados en San Lázaro 136, por dedicarse a propaganda sediciosa

Comenzó a celebrarse ayer en la Sala Quinta de lo Criminal de la Audiencia el juicio contra los acusados de propaganda sediciosa y asociación ilícita Enrique González, Luis Espinosa, Abelardo Barroso, Justo Isla, Ignacio García, Constantino Trigo, Modesto Barbeito, Salvador Menéndez, Juan Salgado, Adolfo Camiño, Gustavo López, Serafín Díaz, Bartolo García, Adelio González y José Avila, detenidos en la casa San Lázaro 136, Club Cultural, el pasado mes por el Servicio de Inteligencia Militar. Se practicó la prueba de confesión de todos los encausados, quienes negaron los cargos, afirmando que no se dedican a ninguna actividad delictiva, y que si estaban en el Club es porque eran socios del mismo. Isla expuso que las reuniones que se celebraban allí eran por estimar todos que es una sociedad lícita debidamente inscripta en el Gobierno Provincial; y que en cuanto a la documentación ocupada, si era procedente de España, procedía de amigos y familiares de ese país, pero no para dedicarla a fines subversivos; dicha documentación consiste en periódicos, proclamas de tendencia izquierdista y cartas particulares.

Declaró, después, el sargento del Ejército Constitucional, en comisión en el Servicio de Inteligencia Militar, señor José Ramón Pérez Linares, quien acusó a todos los encausados, relatando cómo se hizo el servicio al tenerse noticias de que en el Club «Cultural» se reunían elementos de tendencias subversivas. Dijo que positivamente, la documentación ocupada es de injurias para el Ejército y Gobierno de la República de Cuba, puesto que se trata de intercambio de propaganda entre los elementos izquierdistas de España y Cuba. El sargento Pérez Linares, fué interrogado por el Fiscal doctor Freyre de Andrade, el Presidente del Tribunal doctor José R. Cabezas, los magistrados doctores Antonio J. de Vignier y Carlos Reyes, así como por los defensores, doctores Servando Llanio, Armando Rabell y Jenaro G. Brito, manteniendo en todo momento la acusación. El juicio se suspendió para continuarlo mañana, miércoles, a las nueve de la mañana.

Conclusiones del fiscal

Seis meses de arresto mayor se piden por el Fiscal para el chofer de la empresa Tran-bus, Jenaro Moreira Losada, quien entre las fechas comprendidas del primero de agosto al 17 de octubre de 1937, procedió a desmontar seis relojes marcadores de los vehículos que se guardaban en el garage de La Lisa, vendiendo dichos relojes a diferentes prsonas, hasta que, el 17 de octubre último fué sorprendido por el sereno de dicha nave, cuando desmontaba uno de los relojes. La compañía ha sido perjudicada en 60 pesos.

Para Isidoro Hernández Meneses pide un año, ocho meses y veintiún días por lesiones graves, pues el 3 de febrero último, en el establecimiento de Avenida 10 de Octubre 6, al sostener una riña con Evangelino González Radios, lo golpeó en la boca, haciéndole saltar varios dientes.

Y por infracción de la Ley de drogas: seis meses y mil pesos de multa para Faustino Pérez Rodríguez, y 4 meses y 10 días de arresto y 300 pesos para Manuel Alvarez; por delito de rapto, en distintas causas, un año, ocho meses y veintiún días, para Gerardo Suárez González, Manuel Pérez González, Ruperto Acosta Capín, José Magdaleno Galán y Estanislao Marrero Perdomo.

M.E.C.D. 2016

EL CLUB ROTARIO DE SAN ANTONIO DE LOS BAÑOS FESTEJO TRES ANIVERSARIOS MUY SIGNIFICATIVOS

(COLUMNA SIETE)

HABRA GRANDES FIESTAS EN EL PUEBLO DE ZULUETA EN HOMENAJE A LA REINA DE LA SIMPATIA QUE ELEGIRA EL LICEO

(COLUMNA SIETE)

TIERRAS DE ORIENTE

La industria del calzado en Manzanillo.—El capital en su función social...—Los empeños que impone el corazón...

El Sindicato de Obreros de la industria del Calzado tiene una historia triste en Manzanillo. Llegó en ella a una gran prosperidad: bajó a un supremo dolor. Yo seguí en este pueblo, huella a huella, las que van señalando sobre el polvo todos sus trabajadores. El problema mayor de Manzanillo es este dolor supremo, que está en el corazón de la ciudad, sube a sus barrios lejanos, y se sume en el tiempo oscuramente, sin que se advierta su fin...

He comenzado por él; juzgo preciso terminar por él. El Sindicato de Obreros de la industria del Calzado me pidió que contara sus tristezas. Era ésta en la ciudad industria fuerte, manera de vivir aún no hace mucho de numerosas familias. En la Habana, tenía nombre; aun fuera de la isla tenía nombre. Arrastra en estos momentos una desesperada decadencia, y aun se la pondera así:

—Son mil doscientos hogares, los que puede decirse en Manzanillo que penden de esa labor...

En su prosperidad, tuvo talleres: cinco talleres modernos, dotados con la prestancia, la minuciosidad y la eficiencia de los talleres mejores. La última maquinaria conocida; la última perfección en el trabajo; y la organización más conveniente para que la mano de obra se pudiera imponer en los mercados por precio y por calidad.

De pronto, llegó el desastre...

Hubo que cerrar talleres, y apareció el «chinchal» en lugar suyo. Las partes de la industria del calzado perdieron la cohesión, y fuera los obreros del taller, —los que al fin se quedaron sin taller—, buscaron la defensa del negocio en el «chinchal» clandestino, con daño propio y con destrozo ajeno. No tiene el chinchal los gastos, ni las limitaciones, ni las leyes que le son al taller inevitables.

—En el chinchal, verbigracia—y es dato que me apuntan los obreros en nuestra conversación—, no pagan Maternidad, y burlan la jornada de ocho horas. En él se trabaja siempre en condiciones mezquinas, y en condiciones mezquinas se acapara asimismo su trabajo. En él, el trato comienza:

—Necesito estos pares de zapatos para entregar en tal tiempo. ¿Pueden hacerse...?

—Sin duda.

—La piel ha de comprárseme a mí mismo.

—Ah, sí, no faltaba más...!

Se compra luego el zapato con toda la posible baratura, y se vende después con dos ganancias, una la que da el zapato y otra la que da la piel. Es tal la condición de este negocio, que el calzado que va de Manzanillo es más barato en la Habana que el que se hace en la misma capital. Y en tanto, en Manzanillo, poco a poco, lo que quedaba de taller se muere, en una lucha imposible...

El Sindicato de Obreros de la Industria del Calzado, defiende los derechos del taller...

* * *

Y bien, he aquí una respuesta:

—No debieran quejarse los obreros de que se derrumbaran de esta suerte los talleres de calzado en esta población de Manzanillo. Ellos tuvieron la culpa; ellos les dieron el golpe; ellos los redujeron a la nada en plena prosperidad...

Y a continuación, la historia:

—Las actuaciones obreras, generalmente orientadas hacia el daño del patrono, prescinden de las leyes económicas, como si no existiesen en el mundo. Generalmente siguen esta marcha:

—Hay que concedernos dos...!

Se les conceden... Y luego:

—Hay que concedernos cuatro!

Se les conceden asimismo... Y luego:

—Hay que concedernos ocho...!

Para concederles ocho, es necesario colocar los precios de la producción que rinden, primeramente fuera del alcance de posibilidades numerosas, lo que rebaja la venta, y después, por encima de los precios que tiene en el mercado general la producción de otros sitios, lo que destruye el taller. La historia de esta industria en Manzanillo pasó por estas etapas: primero, dos, luego, cuatro, luego ocho, luego la ruina... El socialismo es eso en todas partes: el arte de ir quitándole los granos a la gallina de los huevos de oro, y acabar retorciéndole el pescuezo...

Esta es una respuesta...

Y está bien.

* * *

Yo encontré en Manzanillo—ya lo dije—una población obrera sumida desde hace mucho en todos los espantos del dolor... Multitudes con hambres de justicia, de orientación y de pan; multitudes que sueñan vanamente con una techumbre digna, con un vestidito nuevo, con una brasa de calor cristiano, para poder decir, alguna vez, que su vida fué humana alguna vez...

Han cometido errores, es verdad, pero hay que poner ahora, para valorar errores, en estas circunstancias decisivas para los rumbos del mundo, hay que poner ahora, noblemente, la mano en el corazón. El caso de Manzanillo es asimismo el caso de la Habana, el de Santiago, el de Holguín... Es el caso de toda la República. Ha sido el caso de España, que vino a terminar en hecatombe, y que está planteado de igual modo para acabar de igual modo en un número grande de países. Errores el obrero, es indudable; pero errores también el capital, éstos generalmente como causa y aquéllos por reacción.

Las organizaciones industriales de tiempos aún no lejanos, guardaban como ley imprescindible la de la cordialidad. Era un hogar el taller; eran los oficiales como hermanos y como padre el maestro; era el trabajo menester alegre, en el que condensaban el cariño, el arte y la emulación. A cada golpe de lima o a cada martillazo en la madera, empezaba un revuelo de canciones, y a la hora de los reposos, brindaban en la casa del maestro por la prosperidad de su trabajo todos los oficiales del taller. Una gran cohesión, un mismo empeño, un mismo interés común, y una vida constante de concordia, en bien de la paz de todos, la comodidad de todos, y el progreso del oficio. En esta intimidad no había problemas: la protección del maestro, a la vez que un salario de justicia, entrañaba un cariño de justicia, y un cuidado de justicia por la dignidad, el arte, la cultura de sus trabajadores.

Todo eso ya se acabó. La organización moderna ha tendido distancias intangibles entre los elementos de la industria. Ya no es hogar el taller, ya no es maestro el patrono, ya no están en contacto continuado penas y penas, júbilos y júbilos, y ya no llega al obrero en el apartamiento de su vida, nada que signifique providencia, sentimiento o vigilancia del hombre que le paga su jornal. Son muy complejas las causas del problema social contemporáneo, pero ésta no es la menor. Esta es la que a los ojos del patrono, —en regla general, con excepciones—, convirtió al proletario en una máquina; y ésta es la que en sentir del proletario—en regla general, con excepciones—, hizo sencillamente del patrono una caja de caudales.

El capital, sin embargo, tiene que cambiar de rumbo. Si alguien se creyó en efecto que tenía la misión, con exclusiva, de ser caja de caudales, o bien de voluntad o bien por fuerza, dejará de ser caja muy en breve para volver a convertirse en hombre. La vieja concepción del capital, que todo lo ansiaba a solas, todo exclusivamente para sí, todo con uso y abuso, hoy ya no tiene cabida en ninguna nación del universo, y mañana—ya mañana—, se la castigará como un delito. Es un delito, indiscutiblemente; es un delito que un hombre, de la cantidad de cosas que Dios puso en el mundo para todos, en vez de recoger únicamente las que son indispensables para su merecido bienestar, recoja para sí solo lo que es en absoluto indispensable para que tengan, también, su merecido bienestar corriente un número copioso de personas. El tiene muchas cosas, de este modo, que no le sirven de nada: todas las comodidades, todas las satisfacciones y todas las alegrías que proporciona al hombre una fortuna de infinidad de millones, son, ni una más ni una menos, las que obtendría también de esa fortuna reducida a la mitad, o reducida a la tercera parte, o reducida a la novena parte... Absorbe de esta manera, incluso sin provecho para sí, el mínimum de alegrías, satisfacciones y necesidades de un número copioso de personas que vinieron a la vida con derecho absoluto al bienestar, y que porque él lo tiene con exceso, —incluso sin provecho para sí—, ni aún tienen pan a la hora de comer.

Tal situación de injusticia ha llevado por rumbos de desastre a la sociedad moderna, tornándola campo de odios que la condenan implacablemente a la desesperación. El capital, a estas horas, cuando en vez de llenarlo la ternura de la caridad cristiana, lo llena este concepto pavoroso de materialismo absurdo, está considerado en todas partes, frente a la sociedad, como enemigo, y en quienes lo poseen, como riesgo. Hay que reintegrar el capital a la función social de redención que el Cristianismo le asigna, para evitar los naufragios. Hay que poseer, sin duda, pero no en daño de nadie, en beneficio de todos, y quienes no lo entienden de esta suerte, y—son palabras sagradas—, y guardan el corazón en el sitio en que tienen su tesoro, hoy ya son pobres ciegos sin remedio, que por lo ciegos que son, ni ven siquiera el peligro de que en vez de dejar tras de sus pasos la fortuna reunida, dejan—sobre su hogar, sobre sus hijos—, una sentencia tremenda...

* * *

Hombres de Manzanillo de fortuna, y a la vez de corazón; hombres de generosa voluntad, y a la vez de nobleza extraordinaria; hombres de buen sentimiento y de fuerza energética valiosa... Id a ver cómo viven esos hombres que dependen del trabajo, sin pan, sin agua, sin hogar, sin lumbre, y los comprenderéis en sus angustias y les perdonaréis sus rebeldías. Cometieron errores, es verdad, pero esta su manera de vivir—sin pan, sin agua, sin hogar, sin lumbre—, es también un error incomprensible en el que incurrimos todos, y que todos debemos corregir.

Juntaos con los obreros—hombres de Manzanillo con fortuna, y a la vez de corazón. No es grande la fortuna, por desgracia, en la generalidad; lo es el corazón, en cambio, y si encontrarais alguno que no lo tenga en el pecho, que lo tenga en la caja del tesoro, dejadlo a un lado y seguid. Juntaos con los obreros, a que los conozcáis y os conozcan, y buscad en acuerdo los caminos que pudieran llevar directamente a suavizar esta crisis, no ya sólo de trabajo, sino también de esperanza... Que el pan, cuando sabe bien, no es cuando se come a solas sabiendo que hay mujeres, y que hay niños, y que hay hombres infelices que se consumen de hambre y de terror; es cuando a costa de esfuerzos como los que yo pido de vosotros, e incluso de sacrificios como los que yo espero de vosotros, a la hora de comer, cabe decir:

—En estos mismos instantes, gracias a Dios, ya todos esos pobres tienen un cacho de pan...!

C. CABAL.

DE LA VIDA NACIONAL

INDISPENSABLE QUE SE REPONGA AL AUXILIAR EN LA OFICINA DE COMUNICACIONES DE BANAGUISES

No es posible que la Administración de Correos y la de Telégrafos rindan debidamente su labor con poco personal. Duelo local por el fallecimiento de un estimado vecino

El aumento de sueldo del Magisterio

Banagüises, febrero 26, 1938.

El Magisterio cubano, que lucha con tanto tesón por la difusión de la cultura patria, fuente del progreso y la grandeza de las naciones, espera con ansias infinitas que el Honorable Presidente de la República, doctor Laredo Bru, que luchó por la emancipación de la Patria en la manigua heroica, ponga en vigor cuanto antes la justiciera y reparadora ley de aumento de sueldo del Magisterio.

Nos inclinamos a creer que este ruego respetuoso de una modesta y humilde clase encuentre eco en tan ilustre estadista.

El Circo Pubillones

Este gran circo hará su debut en este pueblo. Reina inusitado entusiasmo en esta comarca, ávida de solaz y diversiones.

Un rotundo éxito le auguro a tan amena como interesante empresa.

Visita

En días pasados tuve el honor de recibir la grata visita de mis buenos amigos los cultos coterráneos doctores Agustín Cerice Espinosa, alto empleado de Hacienda, y Froilán Maresma Galarraga, prestigioso letrado, valor positivo del Foro matancero. Ambos vienen en viaje de propaganda política, en pro del prestigioso representante a la Cámara doctor Lucas A. Cambó.

Necrología

Ha dejado de existir en el día de ayer, después de prolongada y cruel enfermedad, el prestigioso caballero señor Antonio Sarmiento, tronco de una distinguida familia.

El apreciable finado ha dejado un hondo vacío en esta sociedad, donde era justamente querido por sus valiosas prendas morales.

Su sepelio constituyó una imponente manifestación de duelo, en la que se evidencia su gran simpatía en esta sociedad, que hoy deplora sinceramente su desaparición.

Numerosas ofrendas florales seguían al féretro, como homenaje piadoso y póstumo a tan prestigioso extinto.

El señor Máximo Burunate, culto y prestigioso secretario de la Asociación de Colonos y destacado político matancero, hizo de modo elocuente el panegírico del apreciable desaparecido.

Reciban por este medio sus inconsolables hijos y atribulados deudos el testimonio de mi más sentida condolencia.

Lea el Honorable Secretario de Comunicaciones

El exceso de labor que pesa sobre la oficina local de Comunicaciones de este pueblo, no obstante el celo y actividad, dignos de todo encomio, del prestigioso jefe local de Comunicaciones, señor Mariano Ruscalleda González, resulta casi estéril ante la inmensa labor que allí se acumula, no sólo del central «Alava» y de este pueblo, sino de una extensa zona.

Urge, pues, Honorable Secretario, que se restituya el auxiliar de la oficina de Comunicaciones de este pueblo, ya que la necesidad lo impone.

Es de creerse que este ruego, que hacemos por mediación del DIARIO DE LA MARINA, las clases vivas y el pueblo en general, hallen eco en tan ilustre funcionario de la Administración pública.

RAMOS,
Corresponsal.

Buena perspectiva de la zafra en el central 'S. Lucía'

En 38 días de zafra molió ocho millones de arrobas y ha producido 78,000 sacos

La zafra

La zafra de este central marcha normalmente.

Hasta la fecha en trazamos estas líneas, 9 de la mañana del domingo 27, el estado de la misma era el siguiente:

Arrobas de caña molidas, 8.237,181.
Extracción diluída, 81,273.
Imbibición por ciento, 11,872.
Extracción normal, 79,401.
Sacarosa extraída, por ciento de sacarosa en la caña, 92,698.
Pérdidas por ciento de caña, 0.937.
Brix, 17,682.
Sacarosa por ciento en el guarapo, 15.352.
Sacarosa por ciento en la caña, 13.202.
Pureza, 86.825.
Sacos envasados, 69.840.
Miel producida, galones, 291,324.
Días de zafra, 38.
Sacos producidos, 69,840.
Sacos por producir, 92,798.

Hay buen acopio de caña en el batey y la oferta de brazos supera a la demanda.

A Banes

En días pasados y debido a la gentileza de nuestro distinguido amigo, señor Máximo Hidalgo, jefe de la Policía Jurada de este central, tuvimos el gusto de trasladarnos por unas horas al pintoresco Banes, que está de fiesta con motivo de la llegada del Jefe de las Fuerzas Armadas, coronel Fulgencio Batista, y sus acompañantes.

Fuimos acompañados además de los estimados amigos Juan Bautista Fernández, Rafael Greire y Manuel de J. Sainz.

Como antes decimos, Banes estaba engalanado y de fiesta, para recibir a su hijo predilecto, quien aprovechó su visita para observar distintos trabajos que allí se realizan y ofrecer otras mejoras que más adelante se llevarán a cabo.

Y asistimos al banquete que como homenaje se le ofreció, cuyo número de comensales no bajaba de quinientos. Y oímos los discursos de los doctores Mario Fuentes Aguilera y Fernando Sirgo, Secretario de Educación. El primero, a nombre del pueblo y Alcalde de Banes, ofreciendo el homenaje, y el segundo a nombre del Gobierno y el coronel Fulgencio Batista.

Con motivo de nuestra visita saludamos allí a varias personas de nuestra amistad. Entre ellas las siguientes: doctor José M. Alea, Inspector Escolar del Distrito y viejo y querido amigo. Su esposa, la señora «Chalía» Rodríguez de Alea, profesora de Música de la Escuela Superior, quien fué muy felicitada por el Coronel por su labor acertadísima, demostrada en el canto de los niños. Señor Arístides Ochoa González, viejo amigo y compañero en las lides del magisterio. A Ricardito Varona, también querido y antiguo amigo y compañero. Al señor Gaspar Ibarra, presidente de los Veteranos de la Independencia. Dos compañeros periodistas: Emilio Argota e Isidro I. Torres, y también a la señorita Carmen Fernández, hermana de nuestro compañero señor Bautista Fernández.

A todos estos amigos y alguno otro que escape a nuestra memoria, queremos reiterar nuestro afecto y el regocijo que nos produjo el verlos.

Políticos visitantes

Durante la semana que hoy, día 27, finaliza, han visitado este central los políticos siguientes:

Doctores Alejandro Neira y Oscar Quiñones, ambos representantes a la Cámara; el doctor Alonso Jiménez, el doctor Mario Fuentes Aguilera, ambos candidatos a representantes por los Partidos Liberal y C. N. D., respectivamente.

Acompañaba al doctor Neira el estimado amigo Gildardo Pérez Santos, entusiasta sargento conjuntista.

El capitán de la policía holguinera, señor Mario Bajuelo, estuvo breves momentos en este batey, donde él residió por muchos años.

Han salido

Para la capital de la República, la señora Encarnación Sánchez viuda de A. Sánchez; la señora Lola María Sánchez de Argüelles y la señorita Kindelán, que la acompañaban en su temporada en este central.

Para Santiago de Cuba, las maestras señoritas Flora Luisa Menina Puig y Clotilde Garcés, y el maestro señor Santiago Soler.

Y la señora Rita Orozco de del Campo, para Candelaria.

CAMPO,
Corresponsal.

DE PLACETAS

Casino Español

Por su prestigio, por la gran simpatía de que siempre disfrutó, fué el Casino Español, lugar preferido de nuestra élite, y hoy, en su solariego retraimiento siguen siendo los regios saraos que por marco tuvieron los albos salones del bello palacete, gratamente recordados como símbolo de una época, como un girón del supremo poderío que en su edad de oro gozó...

Pero el pasado retorna y sobre los dormidos laureles aún no marchitos, vigoroso y pujante surge el Casino con sus tradiciones, por el peculiar entusiasmo hispano y los bríos que la savia joven representará en su nueva etapa que es volver a la vida, abrir las puertas al triunfo. Y en consorcio que es todo entusiasmo, los adalides de ayer que aún son capaces y los bayardos de hoy con orientaciones de la época, se prestan al resurgir de la sociedad que fué todo brillantez y será todo esplendor!

En la noche del 12 del presente mes, se celebrará un gran baile en el Casino Español y marcando el inicio de sus carnavales, trazará nueva senda de auge social, de fiestas brillantes.

Marín Mir, la gran orquesta que triunfa en Sancti Spíritus, como ha triunfado en todas partes, cubrirá el programa de los bailables y su presentación constituirá el «clow» de la fiesta...

Fiesta de carnaval, que te ofreces risueña y optimista, con tus máscaras traviesas, policromas colgaduras, con tu alegría contagiosa y tu mucho de leyenda que conforta, todos son a disfrutarte y en tu embrujo cobíjanse.

Boda elegante

Un brillante acontecimiento.

Tal la última gran boda celebrada.

Y por la que quedó unida con los dulces lazos matrimoniales una feliz pareja, merecedora de todas las venturas.

Salomé Palacios Almanza, triunfadora en nuestra sociedad por su belleza y simpatía, fué la novia que se desposara con el elegido de su corazón, el joven Justo Martínez, empleado del Gobierno de la Provincia y amigo de nuestro mayor aprecio.

Airosa y elegante Salomé, en su noche de esponsales!

Y todo fué halago y congratulaciones para los jóvenes contrayentes, de parte de la numerosa concurrencia que presenció el acto.

En calidad de testigos firmaron el pliego matrimonial, por ella, los señores Gaspar Fuertes y doctor Fernando Fernández; y por él, los señores José Martínez y Manolo Morales Pérez, Presidente del Consejo Provincial de las Villas.

Actuó como notario el doctor Asencio Ramos.

Espléndidamente fueron obsequiados los asistentes, que recibieron toda clase de atenciones de parte de los esposos Almanza-Palacios.

Reiteramos a Salomé y Justo los votos que formulamos por que la dicha sea su compañera eterna.

¡Felicidades!

Armando TRUJILLO,
Cronista.

DE HOLGUIN

Boda elegante celebrada el lunes

Sea mi primera nota de hoy hacer mención de una boda celebrada en la morada del señor Pablo Fernández y señora María Tornet de Fernández.

Era la gentil novia la bella señorita Cachita Fernández Tornet y el simpático joven Ramiro Miguel Díaz Aguirre, quienes realizaron sus más caros ensueños en aquella hermosa noche, cuando todo era felicidad.

En la ceremonia religiosa, ofició Monseñor José Fernández, siendo padrinos la elegante dama Julia Aguirre de Pérez Fuentes y el caballeroso señor Pablo Fernández.

En el acto civil y actuando de notario el doctor José García Castañeda fueron testigos por el novio el señor Baldomero Valcárcel, doctor Eduardo Fernández, Manuel F. Tovín, Joaquín Aguirre y Manuel J. Lastre, por la bella desposada, fungieron de testigos la bellísima damita Julia E. Pérez, doctor Manuel Serrano, Francisco Barragoitia, Miguel A. Reynaldo y Alfredo Infante.

En la residencia de los esposos Fernández Tornet se vió reunida para este hermoso acto cuánto vale y brilla en nuestra sociedad.

Tanto los padres la novia como los del novio atendían a los invitados, con mucha gentileza, fuimos espléndidamente obsequiados con pastas finas, cake, deliciosos bocaditos y exquisito ponche.

Los nuevos esposos partieron rumbo a la populosa urbe capitalina donde pasarán la luna de miel, la cual les deseo eterna, a Cachita y Ramiro Miguel.

Saludo

Muy cordial saludo de bienvenida para el estimado amigo doctor Américo de Feria y Nogales, quien nos visitó por corta temporadita.

Restablecido

Completamente restablecido se encuentra el comandante del Ejército Libertador don José Sena Marrero, quien guardaba cama aquejado de pertinaz dolencia.

Mucho me alegro consignar esta noticia.

Zoila Luz Caballero
Cronista Social

DE SANTA CRUZ DEL SUR

Hoy domingo amaneció engalanada la ciudad con motivo de recibir la visita del Gobernador del Distrito 25 de Rotary Internacional, Dr. Manuel Galigarcía; y del Presidente del Club Camagüey, Procurador Alfredo Correoso Quesada; que ha corrido un tren excursionista desde la capital de la provincia.

La moderna ciudad recibe a los excursionistas entusiásticamente, ya que ve en Rotary una institución que la estimula a progresar; dotándola de una Biblioteca Pública; de un Necrocomio; ayudándola a completar su acueducto; a mejorar el servicio de comunicaciones y a obtener prosperidad en otros distintos órdenes.

Anoche celebró nutrida sesión el Club, con un setenta por ciento de asistencia; alto porcentaje obtenido por primera vez desde su fundación.

Se nombraron las comisiones que atenderán a los actos del día, así:

Inscripción: Arias, Araoz; Rodríguez y Hernández Serrano.

Transporte: Hernández López; Puga Rosales y Gótor Ruiz.

Recibo: Terradas; Ferrer Suárez; Martínez Milanés; Notario Villanueva y Estrada.

Aux. del Gobernador: Palma y Tamajón.

Sarg. de Armas: Díaz y Méndez Pérez.

De Damas: las esposas, hijas, prometidas y amigas de rotarios miembros del Club.

El Hotel «Abalo» servirá un magnífico menú a la hora del almuerzo.

Por la tarde se celebrará una matinée bailable.

Y por la noche se inaugurará el salón del Liceo Tomás. M. Zapata con un regio baile.

Clemente Arias.

CAMAGUEYANAS

Honramos nuestras «Camagüeyanas» con la fotografía de la gentil señorita Rosita Falla López, que contrajo matrimonio con el distinguido y correcto joven camagüeyano Luis González Bango.

Boda de nuestro gran mundo

El pasado 26 del pasado febrero contrajeron matrimonio en esta ciudad los distinguidos jóvenes señorita Rosita Falla López y el señor Luis González Bango.

El acto se efectuó en nuestra Catedral que presentó ese día un aspecto bellísimo debido a la exquisitez con que se encontraba engalanada. Se destacaba principalmente el Altar cuajado de azucenas, gladiolos y dalias en bellísima armonía, rodeaban la imagen del Sagrado Corazón que en el Altar Mayor se venera.

Desde el Altar Mayor hasta la puerta principal había una pasarela formada por verdes arecas y guirnaldas de flores.

El adorno de la iglesia estuvo a cargo del privilegiado jardín camagüeyano El Gladiolo» que hizo derroche de su famoso arte en el adorno de la Catedral para este acto.

El traje nupcial era una exquisita joya artística confeccionada en los talleres de «El Encanto», traje de elegantes líneas que venían al unísono con la belleza de la desposada.

Fueron los padrinos de esa boda los padres de la novia: señora Filomena López de Falla y el señora Rafaela Falla.

Testigos de la novia en el solemne acto religioso: Juan Falla, Ismael Falla, Manuel Fernández Nolán y Ricardo Cerrana. Por él: Manolo Revilla, Manuel González, Benito García y el Teniente doctor E León.

Fueron testigos en el acto notarial: por la novia, Servando Diego, Alfonso Garmilla, Adolfo de la Sierra y Juan J. Cervera. Por él: Manuel Fernández Nolan, Manolo Revilla, Jesús Cueto y Benito García.

Entre la selecta concurrencia que asistió a ese acto se destacaban, la madre de la novia señora Filomena López de Falla, Adelaida Falla de Fernández Nolan, Sofía Ruano de Falla, María Saborido de Falla, María Madrazo de Diego, Clara L. Torres de Garmilla, Marianita B. viuda de Garmilla, Juanita R. de Tamargo y Carmen H. de Proenza.

Un grupo de señoritas todas encantadoras y simpáticas: Josefina y Norma de la Sierra, Esperancita Proenza, Elia Consuegra Flora y Elia López, Cuca Oscar, Asunción López, Angela M. y Alicia Cossio, Genoveva y Toña Resto.

Una vez terminado el acto, en casa de la novia se sirvió a la concurrencia un magnífico buffet.

Muchos regalos y valiosísimos recibió la novia de sus múltiples amistades y de sus familiares.

Partieron los novios hacia la capital de la República desde donde se han trasladado a la acogedora y bella ciudad de Miami donde pasarán sus primeros días de la luna de miel.

Deseamos a Rosita y Luis eternas felicidades y para ello hacemos fervientes votos.

La visita anual del Circo Pubillones

Hemos recibido una atenta comunicación del Administrador del reputado circo pubillones, señor Oscar Piedra Velahu donde nos da a conocer que el día 15 del venidero mes de marzo harán su visita anual a esta ciudad donde tantos éxitos obtienen.

Nuevos actos de Circo-teatro y Vaudeville trae este año el conocido circo Pubillones.

Debido al exquisito gusto que tiene el circo Pubillones en todas sus presentaciones auguramos grata estancia en esta legendaria ciudad durante los días que nos visita.

Está de plácemes pues el pueblo camagüeyano con la visita a nuestra ciudad del referido Circo.

Simpática boda

Se celebró el día 23 la feliz unión de los jóvenes Dolores Rodríguez Telford y Laureano Fernández Peláez.

La boda tuvo lugar en la casa donde residirán, situada en San Martín número 8 en esta ciudad.

El acto se celebró ante el conocido y querido notario doctor José Julio Martínez y fueron los testigos de la boda las personas siguientes: por ella el señor Jacinto Antón y Rafael Hernández Jorge, y por él: los señores Urbano Benito Calvo propietario de la conocida Ferretería «La Oriental», y Nicasio Suárez Batista.

Una vez terminado el acto partieron los novios para la capital donde pasarán su luna de miel.

Hacemos votos porque la felicidad reina eternamente entre los contrayentes.

Hacia la Capital de la República

Con el fin de pasar unos días en la capital de la República han partido los conocidos matrimonios Gloria Jiménez de Cortiñas y Antonio Cortiñas acompañados de su querido hijo Antonio y Blanca Fernández de Carrido y Armando R. Garrido con su querido hijo Armandito.

Deseamos a estos dos matrimonios un feliz viaje y una agradable estancia en la Habana.

De regreso

Se encuentra ya en Camagüey la distinguida señorita Hortensia Fortún Betancourt, presidenta del Camagüey Tennis Club y joven que goza de innumerables simpatías en nuestra «elite social».

Después de haber pasado unos deliciosos días en la Habana vuelve a estar entre nosotros lo cual mucho celebramos.

Enviamos un cordial saludo a tan distinguida señorita.

Nueva fiesta en el Club Atlético Ferroviario

Para el día 19 del corriente mes está organizando una gran fiesta esta simpática sociedad que tiene su home en la Vigía. Su éxito ya está asegurado pues fiesta organizada por la dinámica y joven directiva que rige sus destinos, es éxito asegurado de antemano.

Los bailables estará a cargo de la reconocida orquesta Yemayá y de un popular septeto de esta ciudad.

Para este baile se instalarán numerosos kioscos atendidos por simpáticas y bellas damitas de nuestra mejor sociedad que serán las encargadas de proporcionar a los concurrentes, todo género de alegrías en esa noche.

Hernán JORGE.
Corresponsal.

DE REMEDIOS

Remedianas

Nombrada cronista social de este Diario, me complazco en saludar a mis amistades, así como a todos los compañeros de la prensa, y pedirles su valiosa cooperación en esta ardua tarea de reseñar los astos sociales que se efectúen en nuestra querida ciudad.

Próximo baile

Reina gran entusiasmo para el que se celebrará en los elegantes y espaciosos salones de la Colonia Española, el día 12 del entrante mes de marzo. Segundo baile de carnaval que tendrá efecto en dicha sociedad, y que promete quedar muy lucido, dado el embullo que existe. Será amenizado por la orquesta muy acreditada de Benitico de Armas, del vecino pueblo de Camajuaní. Se están organizando varias comparsas que serán llevadas por señoras distinguidas de nuestra mejor sociedad. En próxima crónica daremos más detalles de este gran acontecimiento.

Boda de distinción

El día 25 de este mes, se efectuó la de la bella señorita Fellica Wolter, hija del acreditado galeno, doctor Federico Wolter del Río, con el correcto joven Paco Pírez García, de la sociedad y comercio de la vecina villa de Caibarién. Hacemos llegar hasta ellos, nuestra felictación.

Bienvenidas

Procedentes de Santa Clara, donde cursan sus estudios, vinieron a pasar el fin de semana entre nosotros, las bellísimas señoritas María Esperanza Mainé y María Antonia Pérez, regresando de nuevo a la capital de la provincia. Nustro afectuoso saludo.

Pésame

El día 15 del corriente, falleció en la «Quinta de Covadonga», del Centro Asturiano de la Habana, el estimado caballero y antiguo comerciante de esta ciudad, don Rogelio Uribarri, siendo su muerte muy sentida en esta ciudad, donde desde hace muchos años residía. Hasta su viuda, hijos y demás familiares, hacemos llegar nuestro pésame más sentido.

Laudelina García Caturla
Cronista social

SE ESPERA QUE OBTENGA EXITO EL CERTAMEN DE SIMPATIA QUE ORGANIZA EL LICEO DE ZULUETA

Grandes fiestas tendrán lugar para la coronación de la Reina que salga electa. Una de las principales calles del pueblo se está arreglando debido a las plausibles gestiones del Alcalde

El certamen del Liceo

Con extraordinario entusiasmo continúa desarrollándose el certamen de simpatía organizado por la veterana sociedad local «Liceo», en colaboración con el semanario «La Campaña», que de una manera desinteresada viene prestando su valioso concurso en pro de nuestra amada sociedad que, como casi todas las de su índole, viene atravesando honda crisis económico.

El certamen de referencia estará abierto hasta el día 2 de abril próximo, y a juzgar por el entusiasmo reinante habrá de constituir un éxito sin precedentes, tanto en lo económico como en lo social, pues ya se están haciendo los preparativos para la fiesta de la coronación de la reina y sus damas de honor, que se espera sea algo extraordinario en nuestros eventos sociales, ya que no se descuidará un solo detalle, contándose entre los festejos un gran baile que será amenizado por dos orquestas de las más afamadas de la capital de la República.

Hasta la noche del 26 de febrero último, en que se verificó el último escrutinio, marchaban a la cabeza las muy bellas y simpáticas señoritas Ana Rosa Portal, Idelia Gutiérrez, María Luisa Igualada y Sarah Lazo, patrocinadas todas por entusiastas comités que laboran sin cesar por el triunfo de la candidata de sus simpatías.

El circo «Pubillones»

El sábado próximo, día 5, debutará en este pueblo el circo «Pubillones», que a través de los años ha sido el deleite de grandes y chicos. En la temporada actual, según nos comunica el administrador del mismo, señor Oscar Piedra Vilahú, viene completamente reformado, asegurando que trae tres espectáculos en una misma tienda: circo, teatro y vaudeville.

Deseámosle los mayores éxitos en su visita a este pueblo, donde ya de antiguo se le conoce.

La zafra

Continúa desarrollándose con normalidad la zafra en esta zona, por tanto «San Pablo» como «San Agustín», muelen con la mayor regularidad, lamentándose por todos que la pequeña cuota que se les ha asignado sea motivo para que el período de zafra resulte de corta duración. La única anormalidad que ha habido hasta el presente fueron los tres incendios de cañas del central «San Agustín», en los que se quemó alrededor de un millón de arrobas de caña parada, estimándose que alguno de ellos ha sido intencional, según comunicamos al DIARIO telegráficamente.

Plausible labor de nuestra Alcaldía

Gracias a la eficiente administración de nuestro bien querido Alcalde Municipal, señor Rafael Loyola, actualmente se está llevando a efecto la reparación de la calle de Máximo Gómez, cuadra comprendida entre las de Aguilera y Céspedes, así como las cuadras de las calles situadas entre las dos últimas y la de Máximo Gómez, amén de otras obras que ya se han ejecutado en diversos caminos vecinales que constituían una verdadera necesidad. Resulta doblemente encomiable esta labor de nuestro Alcalde, habida cuenta de los pocos ingresos de que dispone el Municipio y es por ello que unimos nuestros plácemes a los muchos que ha recibido el señor Loyola, a quien ya podemos calificar de alcalde modelo.

Julio MARTINEZ,
Corresponsal.

Los rotarios de San Antonio de los Baños conmemoraron con una sesión el aniversario del Grito de Baire

También celebraba el club ese día el tercer aniversario de su fundación. Resultó brillantísima la boda de la Srta. Zenaida Ferrer, cronista del DIARIO DE LA MARINA en la localidad

En la noche del 24, festejaron los rotarios ariguanabenses un triple aniversario: el Grito de Baire, el 33o. de la fundación de Rotary Internacional y el tercero de la fundación de nuestro club, con una sesión extraordinaria, en el Círculo de Artesanos.

Una mesa artísticamente adornada esperaba los comensales, en cuya presidencia tomaron asiento: el Presidente del Club, M. Mon; el Gobernador del Distrito 25o, doctor Galigarcía; el Presidente del Club habanero, doctor Pérez Cubillas; el Alcalde doctor Rivero, el doctor J. Añorga, Past-Gobernador rotario, Dr. Diego Mora, Presidente del Club de Santiago de las Vegas, el Jefe de la Policía local, capitán Pérez Pino y el secretario del club. Además, las siguientes damas: Josefina Eroiti de Galigarcía, Carmelina Reyes de P. Cubillas, y Luisa Vallejo de Mon.

A las nueve se inició el acto a los acordes del Himno Nacional, que escuchamos de pie, y acto seguido el sargento de armas del club, doctor Anglada les dió la bienvenida a los visitantes, siguiéndole en el uso de la palabra el doctor Fidalgo, que se refirió al aniversario del club «San Antonio», el doctor Alberto González, que explicó el significado del Grito de Baire, en la Historia Patria.

A continuación Mon habló largamente del 33o aniversario, recalcando la labor de Paul Harris, el feliz iniciador de nuestra institución, basada en el fervoroso culto a la amistad entre los hombres. También hablaron el doctor Añorga, el dictor Pérez Cubillas y el Goberndaor Manolo, que cerraron magistralmente el ciclo de la oratoria rotaria en sus multifacéticas formas.

En los intermedios se hizo música selecta por las interesantese hermanitas Ada y Daisy Llampaya, particularmente ésta última, cuyas canciones encantaron a los comensales.

Del Rotary local asistieron: el doctor Eladio Bacallao, doctor Anglada y señora María I. Navarrete de Anglada, Carlos Gaset y señora, Enriqueta Domínguez de G., José Mendaña y Aurora Vega de Mendaña, Pedro Pereda y Zoila Díaz de Pereda, Dr. A. González y Puana de Armas de González, Angel Alonso, Andrés Ferrero Lijtenstein, Mariano Macía, Pedro Mosa, Gorgonio Zelacain, Emilito Mora, del club de Santiago de las Vegas.

Fué una fiesta de grata recordación.

La boda de Zenaida Ferrer

El sábado, a las cuatro de la tarde, se verificó la boda notarial de la señorita Zenaida Ferrer, la bella cronista del Diario de la Marina, con el estimado joven Carlos Ruíz. Actuó en la ceremonia nuestro querido amigo, el doctor Anglada, Notario de esta ciudad, en la residencia de la gentil compañerita en las lides periodísticas.

Testigos por ella: Pacual Ferrer y el doctor Enrique Aguilar. Por él: Lucinia Prego y Alberto Ruiz R.

Una pléyade de gentiles damas asistieron entre las que anotamos, señoras María de la Torre de Torres, Evangelina Rodríguez de V., Blanca Fernández de Ferrer, Zulina Avellaneda de F., Ondina Salcedo de Rodríguez, María Suárez de la Torre, señora del doctor Anglada, Lidia Machín de N., Margot Acevedo. Señorita Elvira García, Olga Salcedo, Dolores Díaz, María T. R., María Isabel Sánchez, Carmen P., Lucrecia Sánchez, Conchita Ocampo, Mercedes Ruíz, Manuela Acevedo.

Una eterna Luna de Miel le deseo a la simpática parejita, que tan estimada es en nuestra sociedad.

F. FIDALGO
Corresponsal.

DE COLON

BODA ELEGANTE

En nuestra iglesia parroquial se efectuó la boda de la encantadora y bellísima señorita Esperanza Ríos Sánchez con el caballeroso joven, ingeniero señor Miguel Pérez Díaz.

Nuestro templo vistió sus mejores galas para la ceremonia. Lucía un adorno floral muy bonito. Con mucho gusto fué adornado, y así en un marco tan agradable, rodeado de las amistades de que gozan las familias de los dichosos novios, unieron sus destinos para siempre la lindísima Nena y el dichoso elegido de su corazón.

A los acordes de la marcha nupcial hizo su entrada la graciosa y bella Nena precedida por sus bellísimas damas de honor hasta el altar mayor.

Iniciando la marcha los pajecitos.

Dos niños muy graciosos.

Yolanda Pérez Ríos y Armando Ríos Sánchez.

Después las lindísimas damas de honor acompañadas por jóvenes muy estimados.

Señoritas Lilita Ríos y Sabino Sotolongo, Siomara de Armas y Evelio Noya, Mercedes Suárez y Pepe Ríos, Lilia Morera y Gerardo Ríos, Haydée Deibe y Cuso Suárez, Elenita Martínez y Rigoberto Ríos.

Durante la ceremonia fué cantada el Ave María de Gounod por la interesante señora Nena Gasio de Lizama.

Después de la brillante ceremonia una de las más bonitas que se han efectuado en esta ciudad, fueron obsequiados con finas pastas y exquisitos licores en la residencia de los padres de la novia la selecta concurrencia, la cual no es posible describir porque dadas las grandes simpatías y amistades de que gozan en esta sociedad las familias de los dichosos desposados.

Una eterna luna de miel y que la felicidad siempre sonría a Nena y Miguel.

CONCIERTO

En nuestro teatro «Colón» se llevará a efecto el día 14 un grandioso Concierto Homenaje a la soprano Dramática señorita Pura Ronceraq Prince.

En la primera parte tendremos una comida musical cinematográfica titulada «Los jinetes del Rey», por los artistas famosos Carl Brisson y Mary Ollis. En la segunda parte, la señorita Ronceraq nos deleitará con su voz maravillosa en piezas de Verdi, Franz Drda, Gounod, Brahms, Roig, Beriot, Lecuona, Albeniz, Helbert. Será acompañada al piano por un excelente profesor, conocido de todos el señor Victor Lanz.

Tomarán parte también en este concierto, de un solo violín, el concertista ruso señor Samuel Spil, que será acompañado al piano por el señor Roberto Fernández.

Nos espera el día 14 en nuestro teatro «Colón» una gran noche donde podremos apreciar las valiosas facultades de la señorita Ronceraq y sus acompañantes, el pianista Vicente Lanz, y el notable violinista Samuel Spil.

M. Cohalla
Cronista social

DE GUAYOS

En Central «La Vega»

El central «La Vega» continúa su molienda sin interrupción alguna.

Este central está elaborando un promedio de 1,200 sacos de azúcar diarios, pero como su cuota es pequeña, posiblemente termine antes de sesenta días, con grandes perjuicios para los obreros y el comercio local.

Circo Pubillones

Para el día 8 de los corrientes nos anuncia en carta muy atenta su gerente Administrador señor Oscar Piedra Vilahú que pasará por esta localidad el circo «Pubillones», en su recorrido por la isla, dando una función en Guayos para que el público amante de este espectáculo pueda disfrutar de una noche alegre, ya que esta popular empresa presentará grandes atracciones. En el Circo-Teatro se ofrecerá la obra que lleva por título «La Esclavitud.»

La cosecha del tabaco

Está tocando a su fin en las distintas zonas tabacaleras; este año tenemos en todas las zonas una buena y abundante cosecha de inmejorable calidad, quizás como hace muchos años no se haya visto; los principales se han cortado en muy buenas condiciones, buen tamaño, sano, y superior calidad, las capaduras de igual manera resultan inmejorables por la sequía que nos azota, y el frío redunda en beneficio de la planta.

Este año encontrarán los compradores, «panetela», como vulgarmente se dice.

Los vegueros respiran con satisfacción cuando se habla de la cosecha y esperan venderla a buen precio.

F. M. BARCENA
Corresponsal.

M.E.C.D. 2016

UN FORMIDABLE INCENDIO HA DESTRUIDO UN MILLON DE ARROBAS DE CAÑAS EN EL PUEBLO DE MENESES

(COLUMNA DOS)

DENTRO DE LA MAYOR ANIMACION Y ENTUSIASMO FUE RENOVADA LA DIRECTIVA DE LOS CABALLEROS CATOLICOS DEL "NELA"

(COLUMNA CUATRO)

JARUQUEÑAS DE LA VIDA NACIONAL

El baile del Liceo

Muy animado quedó el baile que esta sociedad celebró el pasado día 24 de febrero; extraordinaria la concurrencia de público que invadió los amplios salones de la decana sociedad. Muchas y elegantes comparsas asistieron, entre las que se distinguieron las de Damas Antiguas, integrada por las señoritas Gloria Cándano, Mima Aguilar, Elvirita Fernández, Auriesma Romeu, Zoila Travieso y las señoras Estrella Pacheco de Bolaños y Estrella de la Rosa de Cánovas.

Muy interesante la de Princesas Orientales, que formaban las señoritas Hortensia Bello y Justica Zamora. Mantuvo la animación durante toda la noche la comparsa de Capuchones del central Hershey.

Muy bella la señora Mariana Gómez de Juárez, de aldeana salmantina.

Y muchas más que harían interminable esta relación.

Un triunfo de la sociedad Liceo.

Caballeros Católicos

El día 24 de febrero tomó posesión de sus cargos la nueva Directiva de esta Asociación, que preside el joven Mario Alcoz y Gómez.

Le deseamos muchos éxitos en su gestión.

Notas

Ha dejado de existir, después de larga y penósa enfermedad, la bondadosa dama señora Ramona Cruz de Gómez Cortés, muy apreciada en esta ciudad.

A sus familiares todos, y especialmente a su viudo, nuestro particular amigo señor Paulino Gómez Cortés, hacemos llegar nuestro sentido pésame.

—Recientemente falleció en esta ciudad la señora Nieves Alfonso, persona muy venerada.

Reiteramos a sus familiares nuestra condolencia.

—Una hermosa niña ha venido a alegrar el hogar de los jóvenes esposos Lito Martínez y Carlos González, pareja muy estimada en esta sociedad.

A la hermosa Martica deseamos muchas felicidades.

—Próximamente quedará formalizado el compromiso entre dos distinguidos jóvenes: Aurora de la Portilla y Rafael Angel Armendi.

Como se trata de una distinguida parejita, la cronista anticipa la noticia deseándole también eterna felicidad.

Maya ARAOZ

Jaruco, 4 de marzo de 1938.

INFORMACION TELEGRAFICA

LA HABANA

FALLECIO UNA ANCIANA CON 103 AÑOS DE EDAD

SAN ANTONIO DE LAS VEGAS, Marzo 7, 1938.—Falleció ayer en esta localidad la venerable señora Paula Collazo Orihuela, que contaba 103 años de edad, siendo la más antigua vecina. El sepelio, efectuado hoy, patentizó las innumerables simpatías que contaba. Reciban sus familiares, entre ellos el Capitán del Ejército Constitucional, Pablo Rosa Orihuela, nuestro más sentido pésame.—Pedro Pablo Font, corresponsal.

UN LESIONADO GRAVE AL VOLCARSE UN CAMION

BATABANO, marzo 7, 1938.—En la vía Habana-Batabanó se volcó el camión de transporte de leche marca Mack, de la finca «Rosario», el cual era manejado por el chofer Valentino Rodríguez Fernández, de 24 años y vecino del Calvario. En el accidente, resultó herido de gravedad el menor Arcadio Pineda, que fué asistido en la casa de socorro de Managua. El Juzgado actúa.—Corresponsal.

MATANZAS

OTRO LESIONADO GRAVE

JOVELLANOS, marzo 7, 1938. DIARIO.—Ramón Miguel Garchitorena, de 13 años de edad, que montaba hoy por la carretera de Jagüey, fué arrollado por el chofer Manuel Gómez Serante, sufriendo graves lesiones de las que le asiste el doctor Ferrer en el Hospital. El Juzgado actúa.—Prats, corresponsal.

SANTA CLARA

SE QUEMARON MAS DE UN MILLON DE ARROBAS DE CAÑA

MENESES, marzo 7. DIARIO. Habana.—Un violento incendio de caña se ha registrado en este barrio, habiéndose quemado más de un millón de arrobas del citado fruto. Para el lugar del siniestro ha salido el Juez Municipal, con el fin de practicar las investigaciones conducentes.

—Ha sido muy sentida la desaparición del doctor Chaple, Magistrado del Supremo.—Agente.

CAMAGUEY

DOS LESIONADOS EN UN CHOQUE EN CAMAGUEY

CAMAGUEY, marzo 7. DIARIO. Habana.—En la Carretera Central y punto cercano a esta ciudad, se estacionó un camión cargado de maderas. Por eso no fué visto por un ómnibus que venía las luces apagadas. El de «La Cubana», que rendía su viaje ordinario, y que chocó con el camión. Del choque resultaron lesionados dos hombres que iban en el camión; uno nombrado Leonardo González, natural de Santiago de Cuba, y el otro que responde por el nombre de Segundo Rodríguez, vecino de Guayos, provincia de Santa Clara. El camión era manejado por Alfredo Estévez, según la tarjeta de circulación, que se dió a la fuga al ocurrir el suceso. Los dos lesionados han ingresado en el hospital y el estado de los mismos es menos grave.—Hernández Jorge, corresponsal.

DEL CENTRAL «ALAVA»

Un saludo

Sincero y afectuoso que lo hago llegar en esta primera nota a los estimados amigos Juanito Goñi y Raúl Rodríguez, que recientemente y en la misma fecha festejaron sus natales.

Reciban con estas líneas el testimonio de nuestra distinción y simpatía.

Natalicio

La linda bebita «Nancy», el más preciado y tierno fruto de los estimados esposos, señora Candida Muñoz y Pepito Gálvez, celebró en días pasados, su primer año de vida entre regalos y contemplaciones.

Nuestros mejores deseos para padres e hija.

De viaje

En días pasados embarcó rumbo a la capital, la encantadora y elegante señorita Teté Alamo, que se propone pasar en esa ciudad unas semanas de vacaciones en unión de sus familiares.

Le deseamos todo género de satisfacciones.

Embarcaron

Disfrutando de unas semanas en este central, también embarcaron para la Habana, donde tiene fijada su residencia, la estimada dama Eusebia M. de Andino, acompañada de su simpática hija «Gina».

Que la corta estancia por ésta le haya sido sumamente grata son nuestros deseos.

Ernestina Dávila

Tan bella y simpática señorita pasó unos días entre nosotros, hospedándose en la casa del apreciable matrimonio Molina-Valladares.

A la señorita Dávila, que se destaca por su gracia y donaire, le rendimos el homenaje de nuestras simpatías.

Restablecida

Después de una peligrosa afección ya se encuentra de nuevo en su domicilio, la joven y gentil señora, Adelina Gómez, amantísima esposa del estimable amigo Antonio Alvarez.

Con tal motivo en el hogar de tan jóvenes y conocidos esposos, ha vuelto a reinar la alegría y la satisfacción.

Enhorabuena.

Distinguida viajera

Invernaba en este central y por espacio de unas semanas, la gentilísima señora María de los Angeles Fundora, esposa del doctor R. Viamonte, reputado galeno capitalino.

La señora de Viamonte, acompañada de su lindísima niña, pasó la temporada en el hogar de su hermana, la elegante dama Lola Fundora de Parra, que tanto en la sociedad habanera, como en la nuestra, cuenta con numerosas relaciones.

Martica Calleja

El próximo martes, arribará a una edad feliz y llena de ilusiones, la airosa y simpática señorita Martica Calleja, hija del distinguido matrimonio, señora Marta Rabassa y doctor Andrés Calleja, Administrador de esta finca azucarera.

En este día, llegarán hasta la señorita Calleja, que disfruta de tan alta estimación en el seno de nuestra sociedad, las pruebas inequívocas del afecto y las simpatías que ha sabido captarse con su trato exquisito y la dulzura de su carácter.

Para esta distinguida amiga, le desea el cronista las mejores bienandanzas junto a sus queridos familiares.

Aniversario de boda

El conocido joven Pepe Carreras y su bella esposa, Georgina Risech celebrarán el próximo martes el tercer aniversario de feliz unión.

Pasarán dicho día entre las congratulaciones de sus amistades y familiares, conjuntamente con las sonrisas de su gracioso primogénito «Gustavito».

Hacemos llegar por este medio hasta la ciudad capitalina donde residen y nos leen, nuestra felicitación con los mejores votos por su eterna ventura.

Mina Díaz GARCIA,
Cronista Social.

CELEBRARON JUNTA GENERAL DE ELECCIONES LOS CABALLEROS CATOLICOS DEL CENTRAL "NELA"

Varias candidaturas integradas por personas prestigiosas fueron presentadas, resultando triunfante en la que iba para Presidente el señor Saturnino Arzola. Otras noticias

Elecciones en la Unión No. 59

En días pasados, cumpliendo trámites reglamentarios, los integrantes de la Unión número 59 de Caballeros Católicos, celebraron una asamblea general al objeto de elegir la Junta Directiva para el año de 1938.

A las nueve en punto de la noche, en el hermoso local que posee en el batey de este ingenio, con una nutrida concurrencia de hermanos fieles, se dió comienzo a este importante acto.

Ocupó la presidencia el señor Miguel Morán y fungieron de secretarios los señores Alberto Ceballos y Fernando Escudero.

Se presentaron varias candidaturas y al terminarse las elecciones se procedió al escrutinio, resultando vencedores por ancho margen los siguientes señores:

Presidente, Saturnino Arzola; Vice, José B. López; Secretario, Juan Sánchez; Vice, Pablo Alzola; Tesorero, Cándido Cossío; Vice, Agustín González; Vocales: José Hernández, Zacarías Rodríguez, Jacinto Alvarez, Eliseo Sosa, Modesto Rodríguez, Andrés Escudero. Abanderado, Fernando Escudero; Vice, Alberto Ceballos.

El nuevo Presidente

Sin duda alguna, la presidencia de la Unión no ha podido recaer con más acierto que en la persona del señor Saturnino Arzola, estimado amigo del cronista, y que ha podido observar paso a paso su labor callada, pero eficiente, a través de la secretaría durante dos períodos consecutivos. Su elección ha sido un justo premio a su relevante actuación y tenemos la completa seguridad de que si todos sus compañeros lo ayudan con la debida eficacia y el entusiasmo con que él ha trabajado durante tanto tiempo, la Unión número 59 ha de seguir la brillante senda trazada.

Nosotros, que nos honramos con la amistad del nuevo Presidente, lo felicitamos efusivamente por su elección y le ofrecemos desde este modesto sitial periodístico, nuestro apoyo más entusiasta y nuestra colaboración más sincera.

Los demás directivos

Un nuevo elemento que ha sido elevado a la Secretaría es el señor Juan Sánchez, uno de los hermanos más entusiastas por la Unión y que desde su fundación ha laborado intensamente por su progreso. A la Tesorería ha vuelto el señor Cándido Cossío, que fuera en los primeros momentos el Ministro de Hacienda y en el cuerpo de vocales han ingresado nuevos elementos pletóricos de energía y entusiasmo, que no dudamos darán motivo para que en próximas crónicas tengamos que referirnos a actos de la sociedad, rebosantes de brillantez y prestigio.

La toma de posesión

La noche del día 24 de febrero, con motivo de la fiesta patria, la escogieron los «Católicos de Nela» para darle posesión a los nuevos elegidos y a cuyo acto tuvimos la satisfacción de concurrir invitados por el Presidente saliente, señor Patrick S. Carreño.

Fué un acto verdaderamente emotivo el que presenciamos, pues la excesiva modestia de varios elementos se dejó traslucir, pero al fin la opinión unánime de los asociados se impuso y las huestes que acaudilla el señor Saturnino Arzola son los directores de la Unión número 59, tomaron posesión de sus cargos en medio de los aplausos y parabienes de sus compañeros.

El Conciliario de la Unión, R. P. Félix Bravo, hizo uso de la palabra con frases oportunas, felicitando a los elegidos y deseándoles el mayor éxito en sus gestiones.

El cronista termina estas líneas, felicitando a los elegidos y ofreciéndoles estas páginas del DIARIO DE LA MARINA para todo lo que sea propaganda y prestigio de su sociedad.

La zafra

Sigue nuestro ingenio su tarea por la mayor grandeza económica de Cuba. La lucha es ruda y tenaz, pero se pone el granito de arena que nos corresponde en la zafra de 1938.

Bienvenidos

Se encuentra entre nosotros, acompañada de sus hijos, la distinguida señora Olga Pérez, esposa de nuestro administrador, señor Patrick S. Carreño.

También han instalado su hogar en el central, nuestro buen amigo el señor Angelberto Coro y su gentilísima esposa, que en días pasados contrajeron matrimonio en la capital.

Enfermos

Se encuentra mejorada de la enfermedad que la aquejaba la distinguida señora Generosa Martín de González, digna esposa de nuestro buen amigo el señor Cristóbal González, Presidente de la Delegación de Colonos de este central.

También ha sido dada de alta en el vecino pueblo de Caibarién la gentilísima señorita Emma Ceballos, que fué a dicha villa para someterse a una operación quirúrgica.

Las felicitamos.

José REINA,
Corresponsal.

DE MORON

Gran fiesta deportivo-social

El día 12 del presente mes, se efectuará en el campo de sports y salones de la progresista sociedad local «Delegación Canaria», una magnífica fiesta, como homenaje espontáneo de admiración y simpatía a la señorita Rosita Basalo, candidata al Reinado de la «Colonia Española».

Para esta noche se organiza un interesante juego de basket entre los chicos de la Logia Juvenil A. J. E. F. y los novatos que componen el team Canario. Después amenizará la orquesta «Montalvo» un grandioso baile que a no dudarlo resultará muy lucido por tener inmensos deseos todos de ayudar a esta gentil moronense. Preparémonos para cooperar al mayor éxito de la fiesta-homenaje del día 12, tributada por sus admiradores a esta buena amiguita.

En la Colonia Española

Como nos tenía anunciado, se llevará a efecto el día 6 una regia matinée infantil de disfraz, amenizada por la gran orquesta de «Marín Mir». Mas tarde dará comienzo un suntuoso baile pro candidatura de la señorita Coralia Calzada, candidata del certamen que patrocina esta culta sociedad. Le auguramos un rotundo triunfo.

Entre nosotros

Procedente de Camagüey, donde desempeña el alto cargo de Jefe del Trabajo, contamos en esta ciudad al general Manuel Ruiz Esperón, pasando unos días de placer ¡Bienvenido!

Hacia la Habana

Tomó pasaje en días anteriores para este lugar, donde tiene su residencia, la señorita Leonor Díaz, prometida del particular amigo «Paquito» Jiménez. Permaneció en la tierra del gallo, tan distinguida visitante por espacio de algunos días.

Daniel Torrado.

Este buen amigo que se encontraba en la Habana desde hacía algún tiempo, se halla de nuevo entre nosotros, con motivo de visitar a sus familiares residentes en ésta. Lo saludamos cordialmente.

De temporada

Desde hace varios días se encuentra en el pintoresco poblado de Tamarindo, nuestra gentil y virtuosa amiguita Purita Guevara. Que le sea del todo grata. Son mis deseos.

Para Ranchuelo

La señorita «Mimí» Solís embarcó en estos días para Ranchuelo, donde reside. La despedimos con los mejores deseos por su dicha y felicidad.

Felicitación

Por medio de estas líneas felicitamos al competente profesor señor Virgilio Rodríguez, Director del acreditado plantel «Academia Politécnica Nacional», por los continuos éxitos que se viene anotando al frente de la misma. Lo alentamos para que siga prodigando el pan de la enseñanza, que con ello honra a nuestra sociedad y engrandece a este querido pueblo de Morón.

D. Pérez Lavín.
Cronista social.

DE AGUACATE

Saludo

En días pasados fuí honrada con la visita del señor Federico Fernández Hoyos, activo corresponsal del DIARIO DE LA MARINA en esta localidad. El estimado compañero vino a proponerme el cargo de cronista social de este importante rotativo, en Aguacate, el que acepté muy complacida, confiando en que mis crónicas recogerán las distintas manifestaciones de nuestro medio social, con amenidad e interés.

Saludo, pues, desde estas columnas, a los lectores y lectoras, cuyas simpatías me animan, y les ofrezco desde hoy, con toda espontaneidad, mi concurso constante.

Grandiosa verbena

Intenso entusiasmo anima al pueblo con motivo de la verbena que patrocinada por nuestro «Liceo» se celebrará el próximo día 12. Tres selectos conjuntos: el jazz-band «Diplomáticos de Pego», Orquesta Godínez y un renombrado septeto, harán disfrutar a los bailadores una noche inolvidable.

Originales kioscos estarán situados en los contornos del edificio social. Se preparan gratas sorpresas y todo hace esperar una fiesta de verdadera alegría.

Un eslabón más se unirá a la cadena de triunfos que viene obteniendo el «Liceo».

Amable cortesía

El distinguido conferenciante señor Plácido J. González, tuvo la delicadeza de dedicar a la cronista un ejemplar de su exquisito tomo de versos «Cirros». Mi felicitación y agradecimiento al autor.

Bohemia ARGUELLES,

CRUCIGRAMAS

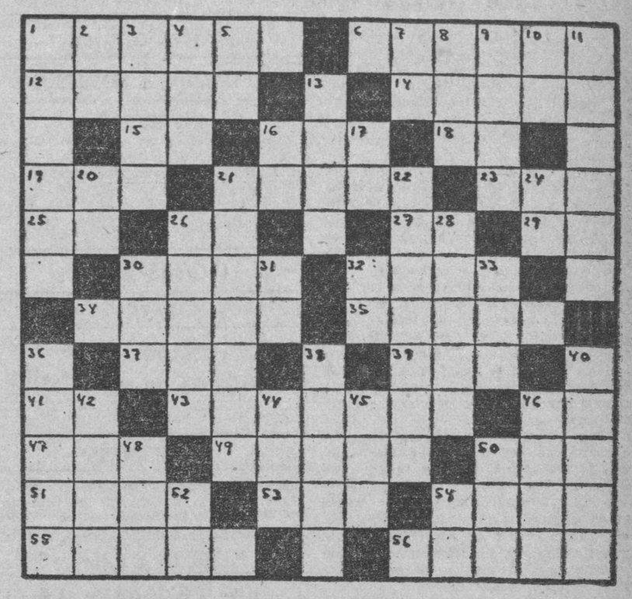

HORIZONTALES

1.—Isla al oeste de Chile
6.—Tiempo del verbo cantar.
12.—Habitación de las mujeres de los musulmanes.
14.—Río de Francia.
15.—Río de Francia.
16.—Llamada de auxilio.
18.—Terminación de aumentativo.
19.—Impar.
21.—Animal doméstico.
23.—Vocal (pl.)
25.—Pronombre.
26.—Interjección.
27.—Artículo.
29.—Artículo
30.—Mueble.
32.—Costal muy grande.
34.—Rostro (pl.)
35.—Adorado.
37.—Deseo natural de beber.
39.—Pronombre demostrativo.
41.—Moneda de cobre de los romanos.
43.—Ayuntamiento de la provincia de La Coruña.
46.—Interjección.
47.—Delincuente.
49.—Utilidad anual que rinde una cosa.
50.—Yunque pequeño de plateros.
51.—Mamífero rumiante.
53.—Tiempo del verbo ser.
54.—Ensenada pequeña.
55.—Conjunto de partículas diminutas de piedra.
56.—Víbora europea muy venenosa.

VERTICALES

1.—Archipiélago al oeste de Chile.
2.—Tiempo del verbo haber.
3.—Marcharán.
4.—Tiempo del verbo leer.
5.—Terminación de aumentativo.
7.—Antes meridiano.
8.—Nave.
9.—Tinaja.
10.—Afirmación Nacional.
11.—Río de la América del Norte.
13.—Conjunto de personas que se reúnen para cantar.
16.—Conozco.
17.—Señor.
20.—Pronombre.
21.—Sortija para mantener ceñida al cuello la corbata.
22.—Paseo con álamos.
24.—Artículo.
26.—Diosa latina de la agricultura.
28.—Tal vez, quizá.
30.—Adverbio de cantidad.
31.—Naipe.
32.—Sociedad Anónima.
33.—Río de Italia.
36.—Papel escrito que una persona envía a otra.
38.—Armadura.
40.—Tiempo del verbo pasar.
42.—Síncopa de Señor.
44.—Ocho onzas del as o libra romana.
45.—Amarra.
46.—Provincia del departamento del Valle, en Colombia.
48.—Recé.
50.—Baile americano.
52.—Terminación de aumentativo.
54.—Símbolo del Cesio.

A. L. G.

Solución al Crucigrama anterior

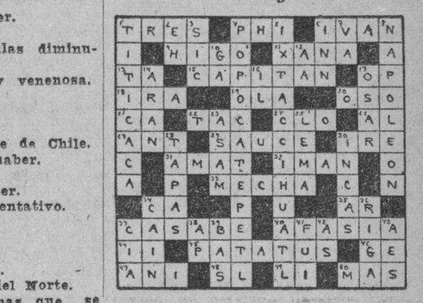

DE CONDADO (TRINIDAD)

El hogar campesino en la finca «La Gloria»

Atentamente invitados por el señor Edgardo de Lara, procurador, juez y propietario de la finca «La Gloria», visitamos los terrenos de su finca que ha cedido para el establecimiento del Hogar Infantil Campesino, y pudimos comprobar lo valioso de la donación, ya que su finca es una granja modelo, así como el entusiasmo que ha despertado en la comarca ese bello gesto que se traducirá en beneficio común del campesino de Trinidad y Fomento.

Durante nuestra visita notamos grandes actividades en la preparación de terrenos, caminos, acarreo de materiales, etc.

También se había congregado una caballería de 600 jinetes al sólo anuncio de que la finca «La Gloria» sería visitada por el coronel Gómez Gómez y el capitán Benítez en viaje de inspección.

Pronto será una realidad el Hogar Infantil Campesino, emplazado en sitio tan adecuado que no despertará rivalidades por su localización, puesto que la finca «La Gloria» está a la misma distancia de Trinidad que de Fomento.

Doctor Manuel V. Rodríguez.

LA PATRULLA POLICIACA

TITINA LA MECANOGRAFA

EL PATO PASCUAL ------ *La fortuna le sonrie*

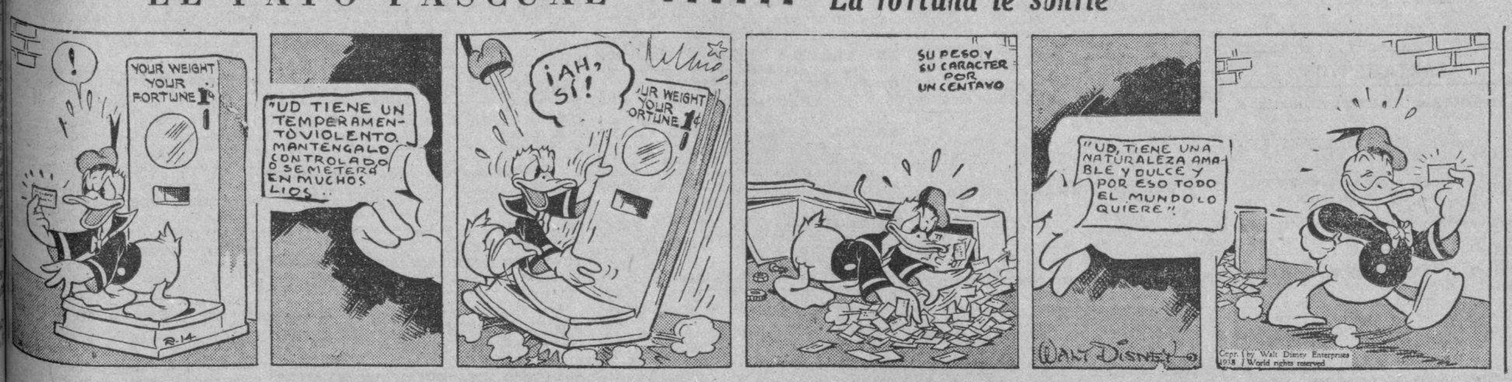

EL PROFESOR NIMBUS

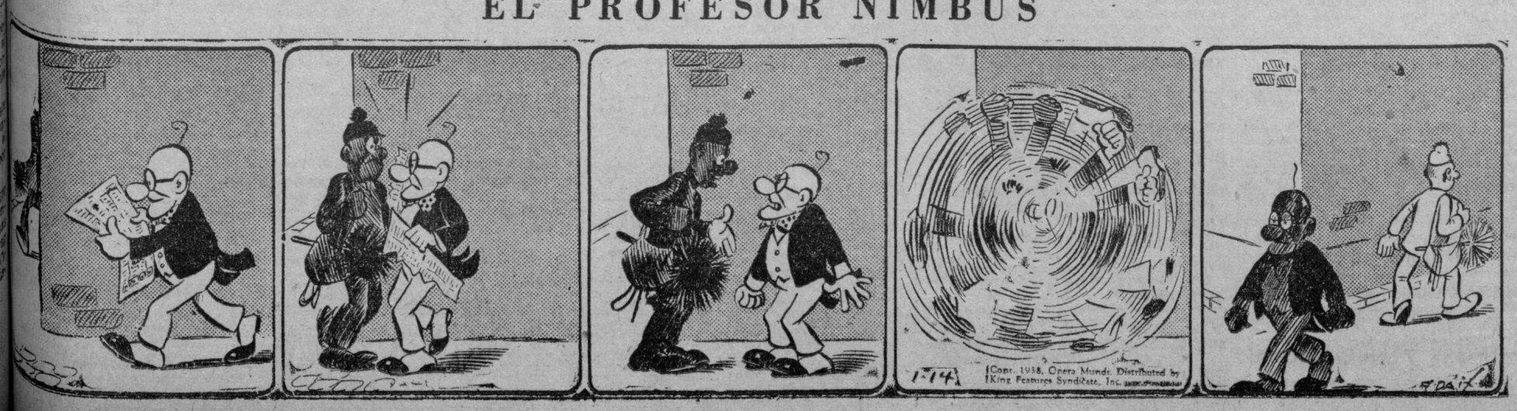

RAREZAS del CINE

Por el Capitán Roscoe Fawcett

M.E.C.D. 2016

ANUNCIOS CLASIFICADOS DE ULTIMA HORA

EL CUENTO DE HOY
DE INTERES MUTUO

(Por RICHARD WILMINSON)

Al principio Cirilo leía el artículo sin interés, pero después puso en él toda la atención imaginable.

Aquel escritor, que parecía bien documentado, decía que los hombres y las mujeres de esta época se sentían interesados, más que por cualquier otra cosa, por el interés común, por las inclinaciones mútuas. El autor del escrito, Undino Cobb, tenía fama de ser un gran conquistador. Acaso era aquel el método que empleaba...

Hacía tres semanas que Cirilo estaba buscando la manera de acercarse a Miss Elsa Roses, rubia secretaria del presidente de la compañía donde ambos trabajaban, él como tenedor de libros. Y como por naturaleza era tímido y además no quería aparecer rudo a sus ojos, el muchacho se devanaba los sesos pensando en la mejor manera de iniciar una amistad que pudiera, más tarde, convertirse en amor. Hasta ahora se había limitado a pasar tres veces al día por la mesa de la secretaria, y a cambiar con ella sonrisas e inclinaciones de cabeza.

Pero aquella idea expuesta en el artículo acerca del poder del «mutuo interés», fué como la luz que viniera de pronto a iluminar su cerebro en tinieblas. Recordaba haber visto a Miss Roses, más de una vez, ojeando revistas de aviación. Lo que parecía indicar la afición de la muchacha por el más moderno de los medios de locomoción.

Pero había un obstáculo para llegar a la «compenetración», que tanto ansiaba. Porque si había algo en el mundo que disgustara a Cirilo, que lo enfermara del corazón y del estómago, era el solo pensamiento de volar en un aeroplano. Desde pequeño le había resultado imposible elevarse tres varas del suelo sin sentirse inmediatamente mareado.

Cirilo, sin embargo, pensó con razón que una cosa era volar y otra muy distinta hablar con la secretaria de materias aviatorias. Y si la aviación era el pasaporte que lo haría llegar hasta el corazón de Miss Roses, el camino que debía seguir se le ofrecía ahora diáfano y claro.

Inmediatamente se compró todos los magazines de aviación que pudo encontrar, y estuvo hasta la media noche leyéndolos incansablemente. Y al día siguiente a la hora del almuerzo, pasó por la mesa de la secretaria, y cuando la muchacha devolvió su sonrisa, le dijo:

—El otro día la ví muy interesada leyendo cuestiones aviatorias. ¿Es que también está interesada en la aviación,

—¡Claro que sí! —le respondió la muchacha. Tremendamente interesada. ¿Usted vuela?

—Bueno... No. Es decir, no puedo considerarme un aviador completo. No tengo avión propio... todavía. Por supuesto, vuelo de vez en cuando...

—¿No es maravilloso? —le replicó la chica.—Nunca, hasta ahora, había conocido a un verdadero piloto...

—No puedo considerarme todavía un piloto... —aseguró, modestamente, él. Luego, procurando que no se le notara la opresión que sentía en la garganta:

—¿Quiere almorzar conmigo. Podríamos hablar de nuestra afición mútua...

—Encantada— le aseguró Miss Roses.

Almorzaron juntos ese día y el otro y el otro... Y toda la conversación giraba acerca de la aviación. Cirilo, recordando lo que había leído en las revistas hacía observaciones que llenaban de admiración a la muchacha.

Al tercer día Cirilo, recordando que se exhibía una película de aviación en el «Palace», le preguntó si le gustaría ir a verla. Y la secretaria le aseguró que no había nada en el mundo que le agradara más.

Al llegar el fin de semana, Cirilo volvió a hacer acopio de revistas, y al retornar al trabajo el lunes, le aseguró a la secretaria que se había pasado el domingo volando con un amigo que era un gran aviador.

—¡Cómo me gustaría a mí volar!... le contestó Miss Roses, suspirando.

Cirilo se mordió los labios, tomó impetu como si se fuera a lanzar con un paracaídas, y le espetó decididamente:

—¿Qué le parecería si el próximo domingo nos fuéramos al aeródromo de Seltshire e hiciéramos una excursión aérea?...

Si Cirilo tenía la absurda esperanza de que Miss Roses no aceptara, inmediatamente tuvo que abandonarla. Porque la muchacha, exteriorizando toda suerte de alegrías, le aseguró que las horas hasta el domingo le iban a parecer inacabables.

En los días que siguieron Cirilo sufrió un verdadero calvario. Eran momentos de desolación, en los que se decía a sí mismo que había sido un necio y otros de valor y optimismo, durante los cuales se sentía héroe dispuesto a sacrificarse por el amor de su dama. Pero su gran miedo lo motivaba la incertidumbre de que, al llegar el momento supremo, no tuviera bastante valor para arriesgarse a la prueba.

Al fin llegó el domingo y la secretaria y Cirilo marcharon al aeródromo. El tenedor de libros compró los billetes y los dos se encaminaron al aeroplano. La vista del avión y el pensamiento de que dentro de unos minutos había de volar en él, le produjeron al muchacho un ataque de pánico. Por un momento creyó, inclusive, que se iba a desmayar y sus rodillas comenzaron a chocar una contra otra. Para sisimular y ganar tiempo, se dobló hacia el suelo, haciendo como que se arreglaba los lazos de los zapatos.

El piloto les hacía señas para que se apuraran y Cirilo temía que su rostro estuviera lívido. No estaba cierto tampoco. de que pudiera entrar en el avió sin sufrir un colapso.

Al fin caminaron tres pasos hacia la puerta abierta del aeroplano, y entonces la muchacha se detuvo. Cirilo la miró y advirtió que sus mejillas habían perdido el color; un terror incontrolable se le retrataba en los ojos. Miss Roses no podía ni hablar.

—Cirilo—le dijo temblando. —No puedo! No tengo volor!

—¿Cómo que no tiene valor?

—No! No soy capaz de volar, lo reconozco y le pido perdón. Siento un miedo cerval por los aeroplanos. En cuanto me levanto una vara del suelo me siento mareado. Comprendo todo el daño que le hago con mi actitud, pero no puedo remediarlo. Si he fingido ser una apasianada de la aviación, ha sido solamente porque lo sabía a usted interesado en ella. Era una cuestión de interés mútuo que nos permitía hablar a los dos...

Cirilo sacó el pañuelo y se secó el sudor de la frente. Luego dijo convencido:

—Undino Cobb tenía razón. El interés mutuo une a hombres y mujeres. Este caso lo confirma...

Miss Roses no entendió, pero los dos se hallaban demasiado conmovidos para entrar en detalles...

Más ANUNCIOS CLASIFICADOS de ULTIMA HORA en la Página 21

Profesionales

1 ABOGADOS Y NOTARIOS

DIVORCIOS

Muy rápidos, a plazos cómodos, en toda la República. Cubanos y extranjeros desde 20 pesos. Matrimonios en su domicilio. Ciudadanías. Divorcios dentro de los primeros 15 días. De 3 a. m. a 6 p. m., Obrapía 17. Dr. Angel Fernández.

COMPRAS

9 CASAS

COMPRO CASA EN EL VEDADO: $10,000. Llame: Telf. I-5138.

COMPRO CASA DE SALA, SALETA, dos cuartos y patio. Santovenia 15, bajos, Cerro, exclusivamente de 1 a 9 p. m.

10 SOLARES

COMPRO SOLAR EN SANTOS SUAREZ, Víbora o Ampliación de Almendares. Trato directo con el dueño, no corredores. Llame: Telf. X-2668.

17 MUEBLES Y PRENDAS

U-1800: COMPRA MUEBLES

Pianos, máquinas de coser y escribir, objetos de arte, plata, porcelana, bronce, libros, antigüedades, neveras, oficinas completas, archivos y lámparas. Todo cuanto represente valor. «El Ras»: U-1800.

COMPRO MUEBLES: M-2914

Juegos completos y piezas sueltas, muebles viejos por nuevos. Visítenos Pago bien. También cambiamos sus y convénzase qué grandes ventajas ofrecemos. «La Casa Gris». Angeles núm. 5, entre Reina y Angeles: M-2914

A-9003: COMPRO MUEBLES
FINOS Y CORRIENTES

Objetos arte, oficina todo, lámparas, equipajes, máquinas coser, sillones barbería, pianos, porcelana, bronce, ropa caballero. Todo lo que venda. Telf. A-9003.

A-8277. COMPRO MAQUINA DE COSER. Máquinas de escribir, burós, archivos metálicos, prendas, objetos de arte, baúles, maletas, pianos, ropa de hombre. Llame a A-8277.

A-5-5932: COMPRO MUEBLES TODAS clases; máquinas coser, escribir, objetos porcelana, marfil, bronce, plata, equipajes, cristalería, vajillas, antigüedades. Lo que quiera vender: A5-5932. Si no contesta: A-5-5931. Gutiérrez.

U-6970: COMPRO MUEBLES. OBJETOS de arte, vajillas de porcelana y plata, máquina de coser, escribir, piavender. Operación rápida. Dinero en nos. pianolas. Todo lo que tenga por mano: U-6870.

M-7084: COMPRO MUEBLES, MAQUINAS coser, escribir objetos arte, lámparas pianos, porcelanas, libros, cuadros alfombras vajillas diccionarios, baúles maletas antigüedades, neveras, ropa. Acudo en seguida. Telf. M-7084.

22 DE ANIMALES

PISO: TOMO PALOMAS BLANCAS, negras y multicolores, para para finca «Belén». Informes: Sam Grossmann, hotel «Plaza», Camagüey.

Arrendamientos

A-1 FINCAS RUSTICAS-URBANAS

PROPIETARIOS: ARRIENDO CASAS de apartamentos por contrato, diríjanse por escrito a J. A. González. «Gran Hotel». Teniente Rey entre Zulueta y Monserrate. Habitación 361.

VENTAS

48 CASAS

OPORTUNIDAD: $650.00 VENDO CASA. Avenida Santa Amailia, primera casa a la izquierda número 1, a 20 centavos vara; Calzada Arroyo Apoto, también se vende con el solar de esquina, frente a la Calzada, en $1,600 todo. Informan en la misma.

VENDO

Casa de portal, sala, tres cuartos, baño intercalado, comedor al fondo, patoo, techos monolíticos. Reyes entre Pocito y Luz, reparto San Miguel. Tran-bús y ómnibus por la puerta. Informes: Miguel A. Romero. Telf. A-9344.

LA SIERRA: GRAN RESIDENCIA: $2,000 y reconocer $6,000 en hipoteca moratoriada: Nicanor del Campo, espléndida casa. Mide 17 por 47: $6,500. Otra, en $3,200. Informes: M-1072.

VIBORA: JARDIN, PORTAL, SALA, hall, 4 cuartos, baño intercalado, comedor, cocina, patio, garage, techos monolíticos: $5,000. Otra casa, techos monolíticos. Precio: $2,000. Informes: M-1072.

OPORTUNIDAD: MAGNIFICA ESQUINA punto comercial, Calzada Jesús del Monte. Mide 270 metros, dos plantas. Botica y cuatro casas. Renta baja $130. $14.000. Marrero. Aguiar 27. M-7774.

VENDO MODERNO CHALET. CALLE 6 entre 9 y 11. La Sierra: Jardín, portal, sala, biblioteca con estantería, comedor, pantry y cocina, cuarto y baño de criados, garage, patio con frutales. En los altos tres habitaciones con closet, recibidor, baño de color, pantry y terrazas. Toda de citarón y placa monolítica con pinturas Grafftex. Precio: $11.000.00. Informan en la misma. FO-1023.

¿BUSCA NEGOCIOS?
¡TENGO LOS MEJORES!
BENJAMIN GARCIA: M-4461

Vendo ocho casas y una esquina: 13,600 pesos; vendo esquina, con comercio, 2 plantas, renta 80 pesos, en 7,000 pesos; vendo casa en Infanta, 3 plantas: 9,000 pesos, ganga; vendo 15 casas, renta 220 pesos, en 17,000 pesos; vendo edificio de 4 casas, en 5,500 pesos, renta 80 pesos; vendo casa 3 plantas, 11 por 14: 10,000 pesos, pegada a Monte; otra, San Lázaro, 2 plantas, 7 por 24: 15,000 pesos. Informes: Galiano 125, García: M-4461.

UNA CUADRA CALZADA CERRO, vendo casa antigua, grande, mampostería, garage, mucha agua, buena para industria y vivienda, terreno para industria y vivienda, terreno de 16 por 39 metros. Dueño: Estrada Palma 463, Víbora, esquina a J. Delgado. Compradores solamente.

VENDO NUEVA, NICANOR DEL Campo, 6 y 15, esquina, jardines, cuatro habitaciones, otra criado, gabinete, hall central, buen baño, garage. Vea al sereno; FO-3983, Vázquez.

VENTAS

48 CASAS

GANGAS: VENDO EN MARIANAO, casa esquina, mil metros, propia para industrias o inquilinato: $1,200. Costó: $3,000. Un terreno con 800 metros, con 3 cuartos mampostería. $800.00. Costó: $1,500. Telf. X-1427.

VENDO EN $3,500: OMOA 59, PROXIMA a Tejas, entre dos Calzadas, 6 por 24. Está vacía: sala, saleta, 3 cuartos, baño gran cocina y patio. Llaves e informes: Omoa 53, altos. M-7720. No corredores.

¡OPORTUNIDAD! SE VENDEN DOS casas bajas y una alta, independientes, con 398 metros de fabricación y entrada para máquina. Precio baratísimo. No se trata con corredores. Vea directamente al dueño los días hábiles de 3 a 4 de la tarde. Paz 56 y 58, entre Enamorados y Línea, Santos Suárez.

VENDO CASA AVENIDA DE PAZ, entre Santos Suárez y Santa Emilia, $5.000; Milagros entre San Anastasio y Lawton $4.000; San Anastasio entre San Francisco y Milagros, $3,500. Las tres modernas. Informes su dueño teléfono X-2451

GANGA EN ARROYO APOLO CASA de mampostería portal, sala, dos cuartos comedor cocina y servicio, techo monolítico, en $1.000 con 360 varas de tereno si no tiene todo el dinero dejo una parte a plazos cómodos. Grant y Rivera. Bodega.

GANGA: POR EMBARCARME VENDO chalet dos plantas, playa Santa Fe, arenal frente mar y calle principal; primera oferta razonable. Trámites corridos. Informes teléf. A-9693.

49 SOLARES

SE VENDE SOLAR: 14 ENTRE E. y F., 10 por 45 varas, Ampliación de Almendares, magníficas comunicaciones. J. F. Navarrete: A-6146.

VENDO PARCELA, ESQUINA. GONZALO y Avenida Santa Amalia, una cuadra Calzada. Mide 17 varas por 19: $650.00. Dueño: I-3911, botica de Diez de Octubre y Estrada Palma.

VENDO SOLA 21 Y 23, ENTRE GENERAL Lee y General Lacret, $12,250 Las dos $4.500. Portal, sala, 2 habitaciones, comedor, baño, cocina, patio. Leyte-Vidal. M-2222.

VENDO SOLAR 7x31 METROS DE fondo a $2.50 metro. Calle Arango, entre Cueto y Guasabacoa, Luyanó. Véalo: Alberto Cuervo, Metropolitana, 342. M-2808.

VENDO SOLAR ESQUINA, ARANGO y Guasabacoa, Luyanó, superficie 12 por 25 metros fondo. Véalo están fabricando al lado ;precio $3 metro. Alberto Cuervo. Edificio Metropolitana, 342. M-2808. O-Réilly y Aguacate.

VENDO SOLAR ESQUINA 17 Y POCITO, Reparto Lawton, 1 cuadra de tranvías y ómnibus, superficie 9 por 15 metros fondo; precio $160. Véalo, es ganga. Alberto Cuervo. Edificio Metropolitana, 342. M-2808.

GANGA: EN LO MEJOR DE BUEN Retiro esquina de sombra Steinhart y Robau, solar frente a doble línea de tranvías 31.25 por 44-82 o sean 1400 varas. Informes su dueño Telf. FO-2928

A $2.60 VARA

Parcela ideal, 12 por 35, en Almendares. Informes: FO-3786.

ALTURAS DEL RIO ALMENDARES Vendo solar Calzada de Columbia entre Avenidas Paz y Aliados, mide 15x30 varas. Informan de 2 a 5 Cine Universal Egido y Monte

50 FINCAS RUSTICAS

VENDO BUENA FINCA, 16 CABALLERIAS con río, situada en Aguada de Pasajeros: $250.00 caballería. Informes: Ramón Fernández, Oficios 24. Telf. I-5138.

VENDO PROXIMO VEREDA, DOS caballerías, terreno llano, fabricado, arboleda frutales, platanal, pozo, cercada, siembras, reses, cerdos, aves; $2.800; facilidades pago. Juan Miguel Fernández, Vereda Nueva.

GANGA: VENDO OCHO CABALLERIAS, inmediato carretera Alquízar; terreno llano, colorado, cuatro bateyes, casas, regadío, aniego, arboleda, frutales, platanal, 1.500 palmas paridoras, $4.500. Cano, Obrapía 46.

51 ESTABLECIMIENTOS

¿USTED QUIERE ESTABLECERSE CON POCO DINERO? VEA A BENJAMIN GARCIA: M-4461

Ganga: tintorería, ferretería, tren de materiales, casa de empeño, 4 garages, uno 600 pesos; lechería y bodega: 600 pesos. Vendo: cafés, cabarets, casa de huéspedes y un hotel: 1,000 pesos. Toda clase de negocios para establecimientos. Informes: Benjamín García, Galiano 125, café: M-4461.

CAFE-LECHERIA. VENDO EN ESQUINA comercial inmejorable, moderno, clientela fina, buena venta diaria; sobre todo no paga alquiler. Verdadero negocio, muy barato, por enfermedad. Ricardo, Habana 84, esquina a San Juan de Dios; de 12 a 2.

VENDO CAFE-LECHERIA, PUNTO comercial, moderno, con vivienda, pocos gastos, contrato. Siendo del giro, acepto poco dinero. Informes: Fernández, café «Independencia», Belascoaín y Reina.

EN LO MAS CENTRICO DE LA HABANA se vende casa de huéspedes amueblada, siempre llena, agua constantemente. Deja buenas utilidades, pero necesitamos atender propiedades en el interior. No corredores. Informes: establecimieto «La Dichosa Caridad». Reina 69.

53 AUTOMOVILES - ACCESORIOS

PYROIL

Es la protección de su automóvil, camión o cualquier clase de motor. Mezclándolo con aceite, grasas y gasolina, garantiza la vida de su motor y piezas. Garages y Estaciones de gasolina lo tienen. Pídalo a su garajista. Unicos distribuidores:

LUBRICANTES AUDEC, S. A.,
Arbol Seco y Desagüe: U-1276

CHEVROLET DEL 27, TURISMO, con chapa buen estado mecánico, lo regalo $65; estorba. Diez de Octubre y Acosta. Kiosco.

URGE VENDER CHEVROLET 1937, Master, 4 puertas, 13.000 kms. caminados gomas blancas mejor que nuevo, muy barato, acepto algún carro chico en cambio. 17, 460 entre F y E, Vedado.

CADILLAC V-8, SE VENDE UNA cuña convertible como nueva con 8,000 kilómetros andados. Se da barata por no necesitarla. Informes teléfono F-5615

FORD 60 H. P. CUATRO PUERTAS, con baúl, gomas blancas. Garantizamos su perfecto funcionamiento. Vendemos con facilidades de pago. Agencia Ford A.C.A.P., S. A. Trocadero 34. Teléfonos M-6111 y M-6461.

CAMION REPARTO. FOR D1936. Vendemos barato y con facilidades de pago. Agencia Ford, A.C.A.R., S. A. Trocadero 34. Teléfonos M-6111 M-6461.

VENTAS

54 MAQUINARIAS

BOMBAS AGUA, TENGO VARIAS, buen estado, baratísimas; grandes y pequeñas, garantizadas. Diez de Octubre y Acosta.

56 MUEBLES Y PRENDAS

«EL CORAZON DE JESUS»

Liquida sillones portal, taburetes, escaparates, mesas, aparadores, sillas, sillones, otras piezas procedentes de ubasta hotel; comedor Renacimiento. Salud 47, entre Manrique y Campanario: A5-5932.

JUEGO CUARTO, 3 CUERPOS: $35.00; otro, caoba, lunas grandes; otro, 8 piezas; otro, imitación chapa, elegantísimo. Todos, último estilo, piezas sueltas. Maloja 81, entre San Nicolás y Manrique.

VENDO SOLIDO COMEDOR CAOBA en 38 pesos; radio General Electric muy poco uso, en 38 pesos. Varias piezas más. 28, 359, bajos, entre 25 y 27. Reparto Kohly, Vedado.

JUEGO CUARTO MODERNO, $18.00. lunas y bastidor nuevos; el de 3 cuerpos menos de 32 pesos. Radio mueble, 10 pesos, por pronto embarque. Sitios núm. 40, entre San Nicolás y Rayo.

DESEO VENDER FINO JUEGO DE cuarto caoba, 3 cuerpos, en $135 y juego sala, $35; todo 15 días uso. Escobar 115, entra Reina y Salud.

MAQUINA «SINGER» DE OVILLO central, completamente nueva: 25 pesos; otra, de lanzadera: $10.00; buró-cortina, chico y silla: $10.00. Prado 31, bajos, entre Refugio y Genios.

VENDO MUEBLES: JUEGOS DE cuarto, de caoba, 3 cuerpos; de comedor Renacimiento, como nuevos; de livingroom, lo más fino que se conoce; ye de recibidor. Aproveche ganga. Manrique 73: M-2484.

VENDO ELEGANTE JUEGO COMEDOR «Renacimiento español», estilo Bargueño, grande, con cueros repujados y tres mesitas living-room. Urgentemente. San Lázaro 360 entre Infanta y San Francisco.

GRAN OPORTUNIDAD, PARTICULAR: Juego living room tapizado estilo Arte moderno, sin estrenar, de 4 piezas. Cristo No. 37; 2do. piso. De 12-1|2 a 2 p. m.

SE VENDE REFRIGERADOR COMERCIAL tres puertas Westinghouse, fabrica 160 Duro frío cada los horas, seis meses uso, temporada calor queda libre. Informes Pérez, calle Santa Ana Nro. 453 moderno entre Rosa Enríquez y Cueto, Luyanó

59 RADIOS

GRAN OPORTUNIDAD. VENDO UN radio Grunow por lo que Ud. ofrezca, no deje de alegrarse por muy poco dinero. Venga a San Lázaro 106, altos.

62 OBJETOS VARIOS

SE VENDE UN DESBARATE DE PIEDRAS, tejas criollas, puertas y ventanas al mejor postor. Véame en Habana 89 Oficinas del Reparto Luyanó.

PARA GANAR DINERO: VENDO cuadros de efectos luminoso en la oscuridad, propios para exhibiciones en locales pequeños y cobrar por verlos, así como venta de artículos luminosos: X-1427.

PARA LAS DAMAS

70 INTERES PARA LAS DAMAS

¡¡¡DISFRACES!!!

A mitad del costo. Por fin del Carnaval se alquilan: guaracheras, mexicanas, holandesas, gitanas, etc. Casa «Celestina», San Rafael, (una cuadra Ten Cent). Abierto toda la noche.

¡FUERA CANAS! OBTENGA UN hermoso color: negro, castaño o rubio, usando la tintura La Favorita. Teñido del cabello, 3 pesos. Estuche, 1 peso. De venta en todas las Farmacias. Depósito: Virtudes número 28; «Casa Pilar». M-9392.

ENSEÑANZAS

75 PROFESORAS - PROFESORES

PROFESOR PONS, DEL «REAL DE Madrid». Catedrático Harmonía y Piano del «New York Conservatory», va a domicilio. Inglés sin pagar ningún extra, si lo desea. Teléf. A5-1381.

CLASES DE DOMINO POR PROCEDIMIENTO nuevo y exclusivo, por el Campeón del Centro Asturiano. Se aceptan desafíos. Informes: Sr. Biosca. Centro Asturiano, de 8 a 12 p. m.

ALQUILERES

79 HOTELES

HOTEL «NUEVO», VILLEGAS 110: M-8011. Habitaciones frescas, con y sin baño: Malecón 75, entre Manrique y San Nicolás: M-7379. Habitaciones con comidas. Precios especiales, a $20.00 por persona.

80 CASAS DE HUESPEDES

MANSION LOREDO''
CONCORDIA 98

Hermosas habitaciones con esmerado asistencia y confort. Excelente comida: A-7681.

PALACIO «CUETO»

Cerca de las principales Oficinas Públicas y comerciales. Elevador, agua fría y caliente, excelente comida y precios de situación. Apartamento y habitación a la calle e interiores. Inquisidor número 1, esquina a Muralla. Telf. M-2674.

82 APARTAMENTOS

SE ALQUILAN APARTAMENTOS Y habitaciones en residencia. Loma del Mazo. Agua caliente y dos garages. Patrocinio No. 363, a una cuadra Ruta 15. Teléfono I-3653.

VILLEGAS 23. APARTAMENTOS para familias, recientemente estrenados: $28.00 y $25.00, con sala, dormitorio, baño y cocina. Informes en la misma y bufete de Arellano. Telf. M-3936.

ALQUILO APARTAMENTO: SALA, comedor, dos habitaciones, baño intercalado, calentador, cocin ade gas, segundo piso de la moderna casa de Jesús María número 21, entre Cuba y San Ignacio. Informan en la misma. Telf. M-4723. López.

APARTAMENTO INTERIOR INDEPENDIENTE, sala, habitación, comedor, cocina, baño, $15 mensuales. 15 Nro. 1207 entre 18 y 20, Vedado.

19 ENTRE 16 Y 18, PRECIOSO apartamento nuevo; sala, comedor, dos cuartos grandes con closets, baño de lujo, cocina, cuarto, servicio criadas. Informan la misma. FO-2209.

SE ALQUILA APARTAMENTO INTERIOR sala, comedor 2 habitaciones, cocina, baño, jardín, $30 mensuales, 23 Nro. 1511 entre 24 y 26 Vedado.

23 NUMERO 605, ENTRE E. Y F., SE alquila con comida, amplio y ventilado apartamento con vista a la calle. Informes en el mismo.

83 DEPARTAMENTOS

DEPARTAMENTO MODERNO LAVABO primer piso Zanja 6 entre Galiano y Rayo. Llave café Telf. M-4339

SUSCRIBASE Y ANUNCIESE EN EL «DIARIO DE LA MARINA»

ALQUILERES

83 DEPARTAMENTOS

MONTE 2-A, ESQUINA A ZULUETA alquilo a familia sin niños, muy frescos y grandes departamentos de dos y tres habitaciones. Vista calle. Casa de orden y buen aspecto.

DRAGONES 12, ESQUINA A AMISTAD

Magníficos departamentos, de 1 y 2 piezas, con luz. Para verlos, a todas horas:

OFICINA: GENIOS Y MORRO
TELEFONO: M-6747

CALLE 12 Y 23, VEDADO $21.00

Magníficos departamentos de 3 habitaciones, baño y cocina. Informan en la misma, a todas horas Hay elevador.

OFICINA: GENIOS Y MORRO
TELEFONO: M-6747

AMISTAD 68, ESQUINA A SAN MIGUEL

Magníficos departamentos, de 1 y 2 habitaciones, con baño, luz y elevador. Informan en el mismo, a todas horas.

OFICINA: GENIOS Y MORRO
TELEFONO: M-6747

EMPEDRADO 43, ALTOS, SE ALQUILA un departamento con vista a la calle y una o dos habitaciones. También se alquila una cocina.

84 HABITACIONES

CASA DE FAMILIA

Alquilo amplia y lujosa habitación a matrimonio, caballero o señora. No niños, con o sin sistencia y muebles. Hay teléfono. Cambio referencias, Manrique 124, altos, entre Salud y Dragones.

DOS HERMOSAS HABITACIONES ventiladas, agua corriente. Se alquilan juntas o separadas, a personas tranquilas, sin niños. Se exigen referencias. Habana 24, ltos. entre Peñ Pobre y Cárcel.

HABITACION FRESCA, VENTILADA otra en la azotea. Casa particular, con derecho a la cocina, agua caliente. Unico inquilino. Indispensable: educación, moralidad. Neptuno 206-C., altos, entre Oquendo y Marqués González.

CASA DE MORALIDAD Y DE BUEN aspecto. Habitaciones y departamentos amplios, balcón a la calle e interiores. Cocina amplia, pueden cocinar. Luz y teléfono, Obrapía 51, altos, entre Habana y Compostela.

MONSERRATE 93, ALTOS, ENTRE Lamparilla y Obrapía. Se alquilan dos habitaciones separadas, una en $10.00 y otra en $8.00, con muebles y lavabo agua corriente. Otros informes en la misma.

ALQUILO MAGNIFICA HABITACION en casa particular a hombre solo o matrimonio sin niños. Se exigen referencias. Virtudes 44, altos esquina a Aguila.

SE ALQUILAN HABITACIONES DE 5, 6 y 9 pesos, a personas de moralidad, con o sin asistencia. C. Manuel, 152 esquina a Gertrudis. Teléfonos I-6279. I-5806.

ALQUILO HABITACION CON BAÑO anexo, clara. Casa decente. Lealtad 41, altos, esquina a Animas.

FAMILIA RESPETABLE ALQUILA habitación amueblada en lugar céntrico, a caballero solo, buen baño y toda clase de comodidades. Hay teléfono, en Aguacate 17, segundo piso.

SE ALQUILA UNA HABITACION A hombre solo, sin muebles, O-Reilly número 42 altos, primer piso, entre Aguiar y Habana.

MAGNIFICOS DEPARTAMENTOS Y HABITACIONES

Baño y luz. Elevador día y noche, en Marina número 2, esquina a 25, edificio «Carreño», desde $10.00 a $35.00. Informan en el mismo, a todas horas.

OFICINA: GENIOS Y MORRO
TELEFONO: M-6747

PAULA 14, ENTRE CUBA Y SAN Ignacio. Habitaciones altas y bajas, 3 baños. Verse por las tardes. Informes: Línea 759, entre Paseo y 2, Vedado.

AGUILA 193, SEGUNDO PISO, POR Reina, con balcón a la calle, frente a «Los Precios Fijos. Se alquila una habitación a matrimonio sn niños. Sólo personas de moralidad.

85 NAVES - LOCALES

15 PESOS

Goicuría y Avenida de Acosta. Magnífico local, propio para comercio o depósito. Informan en la misma, de 8 a 12 y de 2 a 6. Telf. M-6747.

LOCAL AMPLIO. BARCELONA No. 8 entre Amistad y Aguila para industria o comercio. Verse, de 8 a 11 y de 2 a 5. F-5872.

87 HABANA

CASA DE PLANTA BAJA: SALA, tres habitaciones, comedor, cocina y servicio completo, moderno, con agua caliente y fría y gabinete. Alquiler: 40 pesos. Hospital 25, entre San José y Valle.

REVILLAGIGEDO NUMERO 212 Y 213, letra D., esquina a Alcantarilla, altos: 28 pesos; sala, comedor, 3 habitaciones, baño y cocina. The Trust Company of Cuba. Obispo número 53. M-6917.

SAN LAZARO NUMERO 206, BAJOS entre San Nicolás y Galiano; 60 pesos. Sala, comedor, 3 habitaciones, baño, cocina, cuarto y servicio de criados y patio. The Trust Company of Cuba. Obispo número 53. M-6917.

ALQUILO MARQUES GONZALEZ 14 entre Zanja y Salud, primer piso, moderno; sala, recibidor, 2 habitaciones, comedor al fondo, baño moderno y cocina. Informes Ferretería Belascoaín esquina San Rafael. U-5371.

CONCEPCION DE LA VALLA NUMERO 24 entre Campanario y Lealtad; altos; 34 pesos; sala, saleta, 3 habitaciones, baño y cocina. The Trust Company of Cuba. Obispo número 53. M-6917.

SAN LAZARO No. 120 ENTRE AGUILA y Crespo. Casas de 3 y 5 cuartos. Elevador día y noche. Portero. Informes misma. Teléfono M-5996.

SE ALQUILA CAMPANARIO No. 2, bajos, entre Lagunas y San Lázaro. Sala, comedor, cuatro habitaciones; llave de 10 a 11 y 6 5 a.

ALTOS CHICOS: AYESTARAN 12, entre Lugareño y Bruzón: sala, cuarto, cocina y servicios, con luz. Fresquísimos, agua abundante: $14.00. Informan en la misma.

ALQUILO LINDA CASA MANRIQUE 197, altos esquina a Condesa: Sala, dos habitaciones, baño, comedor, cocina con calentador y servicio criada. Informa la misma y F-5450.

ESCOBAR 62, ALTOS MODERNOS: 34 pesos: Sala, saleta, dos cuartos corridos y otro alto, servicios, agua abundante y tanque. En la misma llave e informes. Teléfono F-1-7381.

ALQUILERES

87 HABANA

ALQUILO: MALOJA 205, ENTRE Oquendo y Franco. Segundo piso, modernos. Cinco habitaciones, dos baños, sala, saleta, comedor, azotea. Alquiler, $40.00. Dueño: Dr. Hernández. A-7062. FO-3340.

ALQUILO APARTAMENTOS ACABADOS de fabricar en Espada 45 entre San José y Valle. Sala, comedor, dos habitaciones, cocina y baño completo. Informan: M-1420.

ALQUILO FRANCO 5, BAJOS ENTRE Carlos III y Estrella; sala, saleta, comedor, cuatro habitaciones, baño intercalado. Informan: Campanario No. 224. M-1420.

GERVASIO No. 118. SE ALQUILA el 2o. piso, muy fresco; 2 habitaciones; sala, saleta, comedor, cocina y baño completo, entre San Rafael y San Miguel. Informes en la misma de 9 a 11 y 3 a 6.

ALQUILO GERVASIO 17, ALTOS, sala, saleta, cuatro habitaciones, baño intercalado, comedor, cocina servicio de criados, Rayo 31, bajos, sala, saleta, zaguán, tres habitaciones, baño intercalado, comedor, cocina, servicio de criados. Abierta de 2 a 6 teléfono F-4262

EDIFICIO ANTON RECIO 18, PEGADO Monte, 5 casas con sala, recibidor, tres cuartos, baño intercalado, comedor al fondo, mucha agua a $45, $40 y $35.

SE ALQUILAN LOS BONITOS Y frescos altos, Neptuno 99 entre Manrique y Campanario, hermosa sala y antesala tres habitaciones, galería, baño, cocina y un departamento con servicio en la azotea. Informan en la misma de 9 a 12 y de 3 a 6

UPMAN, 2, BAJOS; VALLE, SAN José; sala, saleta, 3|4, baño completo, cocina, patio. Informes la misma. Teléfono A-5-2511.

SE ALQUILA EL SEGUNDO PISO de Tenerife 89, entre Rastro y Belascoaín, de sala, saleta, 2 cuartos, baño completo y cocina. Llave allí mismo. Teléfono F-2071.

SE ALQUILA LA CASA LAGUNAS, 74: Sala, saleta, 3 cuartos y otro alto, cocina y baño. Informan en la misma.

ALQUILO: SAN MIGUEL 179-C., primer piso, entre Marqués González y Oquendo: sala, saleta corrida, tres cuartos, baño intercalado cocina, cuarto y baño de criados: 34 pesos. Aguilera, Mercaderes 27: M-8628 y U-6509.

SE ALQUILA EN ARAMBURO Y Animas, moderno piso alto, compuesto de sala, comedor, 2 habitaciones, baño y cocina. Informes: encargado casa de vecindad, por Aramburo.

SE ALQUILA UNA CASA AGUILA 157 llaves en los bajos la encargada, dueño 8a 411 entre Concepción y San Francisco, Lawton.

88 VEDADO

SE ALQUILAN LOS FRESCOS ALTOS, calle 13, entre 14 y 16, VEDADO. No tiene garage. Pueden verse, de 2 a 6 p. m. Informes: FO-3192.

QUINTA NUMERO 604, ENTRE 4 Y 6, altos: 40 pesos; terraza, sala, comedor, 4 habitaciones, baño, cocina, cuarto y servicio de criados. The Trust Company of Cuba. Obispo número 53. M-6917.

CALLE 21 NUMERO 259, BAJOS, entre J é I: 37 pesos. Jardín, portal, sala, comedor, dos habitaciones, baño, cocina y patio. The Trust Company of Cuba. Obispo 53. M-6917.

EN K, 256, ENTRE 15 Y 17, ALQUILAMOS altos con frigidaire, radio, piano y muebles, cuatro cuartos y baño Precio $120. Informes: a cualquier hora, o a los teléfonos F-5624 y M-3645.

CALLE ONCE NUMERO 151, VEDADO, casi esquina a L., altos modernos: baño lujoso, 3 cuartos, sala, comedor, cocina, cuarto y servicio de criados y garage. Llaves al fondo: L. número 106. Telf. F-2124.

CALLE ONCE NUMERO 153, CASI esquina a L., Vedado, moderna residencia: jardín, portal, sala, amplio comedor, 3 grandes habitaciones, 2 baños de lujo en colores, closets, cocina, pantry, cuarto y servicio de criados, garage y cuarto de chofer, lavadero y patio. Llaves al fondo, en L. número 106. Informes: F-2124.

ALQUILO MODERNOS ALTOS 23, esquina 4, Vedado; recibidor, comedor, sala, cuatro cuartos, baño, cuarto servicio criados y cocina gas.

QUINCE ENTRE DOS Y PASEO próximo Colegio La Salle y Americano, moderno piso principal, fresco y mucha agua con sala, comedor y cuatro cuartos.

ALQUILO LA HERMOSA Y COMODA residencia Ave. Wilson número 552 (moderno) esquina a D, Vedado. Sala, saleta, hall, ocho habitaciones, tres baños, comedor, pantry y cocina. En ls altos cuatro habitaciones baño intercalado y hall. Garage amplio tres habitaciones y servicios para criados y chauffeur. Alquilo $250.00. Puede verse de 9 a 11 y de 2 a 5. Más informes teléfono F-4993 de 12 a 2 y después de las siete.

VEDADO: CALLE 21 NUMERO 1066, entre 12 y 14, altos modernos: recibidor, sala, cuatro cuartos, baño intercalado, cocina, servicios de criados. Informan en la misma.

89 CERRO - PALATINO

ALQUILO ZARAGOZA 35-B, ALTOS; $18.00. Más informes en Obispo 53. The Trust Co. of Cuba.

90 MARIANAO - REPARTOS

SE ALQUILA: REPARTO MIRAMAR, 8 casi esquina a Quinta Avenida, hermoso chalet con toda clase de comodidades. Precio: $100.00. Informan: M-1472 y M-2212. Dr. Rivero.

SE ALQUILA CASA 5 CUARTOS, garage y demás comodidades con mucho terreno 1 árboles frutales en el Country Club Park. Informa: Suárez U-3257. Hotel Manhattan.

BONITA CASA: PORTAL, SALA, saleta corrida, dos cuartos, cocina, baño, patio y traspatio. San Jacinto 27, cuadra y media de la Calzada, cerca Hipódromo Marianao. Teléfono U-5451.

SE ALQUILA ESPLENDIDA RESIDENCIA de dos plantas, con 5.000.00 M2 de jardín, frutales, etc., compuesta la planta baja de portal, terraza, vestíbulo, living room, comedor, pantry, cocina, cuarto para criados y baño. Planta alta: Cuatro habitaciones, hall, dos cuartos de baños, cuatro closets y dos terrazas. Garage para dos máquinas, dos cuartos para chofer y jardinero, con nsu baño y servicio. Informes: Country Club Park Investment Co. Teléfono M-6917.

SE ALQUILA CASA, COMPUESTA de jardín portal, sala, comedor, tres habitaciones, baño y demás comodidades. Calle Tercera esquina 8, Buenavista. Omnibus Buenavista ruta 28, por la puerta. Verla de 2 a 5.

ALTURAS DE BUENAVISTA, ALMENDARES Godínez esquina a Buenavista, alquílanse fresquísimos altos: cuatro posesiones, terraza, servicios: $18.00, edificio Campana, loma del apeadero La Ceiba. Tranvías Vedado-Marianao.

91 JESUS DEL MONTE - VIBORA

GOICURIA Y AVE. DE ACOSTA $16

Magníficas casas de sala, comedor, dos habitaciones, baño intercalado y cocina. Se pueden ver a todas horas.

Oficinas: Genios y Morro. Telf. M-6747.

ALQUILERES

91 JESUS DEL MONTE - VIBORA

SE ALQUILA: CONCEPCION 115, entre Buenaventura y San Lázaro: portal, sala, tres habitaciones, baño completo, comedor, garage y muchas comodidades. Precio: $40.00. Telf. I-3043.

SE ALQUILA LUJOSA CASITA CON hermoso jardín, portal, sala, recibidor dos habitaciones, lujoso baño y todas las comodidades. Precio: 20 pesos. Revolución 152, esquina a Gertrudis, I-6279. I-5806.

$34. GERTURIS LETRA A, ESQUINA a Calzada: Portal, sala, recibidor, tres cuartos, comedor, baño, patio, cocina, cuarto y servicio criado. Obispo 53. M-6917.

DELICIAS 84, BAJOS, ENTRE MILAGROS y Santa Catalina, Víbora: sala, saleta, tres cuartos, dos baños, cocina y patio. Llaves en los altos: A-9726 e I-6188.

SE ALQUILA PLANTA BAJA: MANGOS número 78, casi esquina a Diez de Octubre, al lado de la iglesia. Compuesta de sala, comedor, tres cuartos, cocina, baño agua caliente. Precio: $30.00. Informes en la misma, o en la esquina. Telf. M-4327.

SAN ANASTASIO No. 669, ENTRE Milagros y Santa Catalina; portal, sala, recibidor, cuatro cuartos. F-5872.

ALQUILO QUIROGA 5, ALTOS, (8 moderno) sala, saleta, 3 cuartos, baño pegado calzada. Informan llaves 5 A (altos) (10 altos).

SAN LAZARO 35 ALTOS, VIBORA $27.00

Magnífica casa compuesta de sala, comedor, 3 habitaciones, baño y cocina. Para verla de 8 a 12 y de 2 a 6.

OFICINA: GENIOS Y MORRO
TELEFONO: M-6747

92 SANTOS SUAREZ - MENDOZA

SANTOS SUAREZ: CALLE ZAPOTES. Se alquila una casa de dos cuartos, sala, baño y cocina. Informan: Telf. I-7724.

ALQUILO: $30.00. CORREA 154, ALTOS, entre San Benigno y Flores, Jesús del Monte. Terraza, recibidor, sala, 3 habitaciones, pasillo, baño, comedor, cocina y servicios criados. Leyte-Vidal. M-2222.

93 LUYANO

4... MODERNA CASITA, CON SALA y patio a una cuadra del cine de Fábrica, Rodríguez 463, entre Reforma y Guasabacoa.

LUYANO. FABRICA 414, SE ALQUILA una casa compuesta de dos cuartos, sala, cocina, baño, patio grande. 19 pesos. La llave, 410. Informan: Carmen 9; 2o.

SE SOLICITAN

102 AGENCIAS - COLOCACIONES

MARIANAO EMPLOYMENT AGENCY: FO-1077 calle 6 y 15, reparto Almendares. Señora: no olvide que nuetra agencia es la más antigua de Marianao, pues nuestros servicios son garantizados.

103 CRIADAS - CRIADOS

SE DESEA COLOCAR UNA MUCHACHA para ambos servicios, si no sabe, se enseña; que duerma en la colocación. Informan: Suárez 1, altos, de 11 a. m. a 2 p. m.

SE SOLICITA UNA CRIADA DE cuartos que sepa coser, con referencias de casas conocidas. Sueldo: Sueldo $17. Uniforme y ropa; que duerma en la colocación. N y 25.

SE SOLICITA UN JOVEN, ESPAÑOL, soltero, de buena presencia para comedor que sepa servir a la rusa y haga cocteles, con referencias de casas particulares, que duerma en la colocación; uniforme y ropa limpia. Sueldo: $30.

SE SOLICITA CRIADA BLANCA para limpieza de la casa y otros pequeños quehaceres. Salidas todos los domingos, $12. San Lázaro 335, bajos, entre Mazón y Basarrate.

SE SOLICITAN DOS CRIADAS UNA para limpiar y servir mesa y la otra para cocinar y limpiar, ambas con uniformes de casas conocidas. Si no tienen recomendaciones no se presenten. Calle 20 núm. 209, altos, de 8 y media a 11 y de 2 a 4 p. m.

SE SOLICITA UNA SIRVIENTA PARA comedor y otros quehaceres que tenga referencias; sueldo 15 pesos. Línea 904, entre 6 y 8, Vedado.

SE SOLICITA UNA CRIADA DE MANOS que sepa lavar y planchar, ha de traer referencias; buen sueldo y uniformes. Calle 15, No. 912, entre 6 y 8, Vedado.

SE SOLICITA CRIADA NO JOVENCITA, cuartos, zurcir, coser algo, lavar fino; con referencias de casas particulares. FO-7452; de 8 a 12 a.m.

CRIADA SE SOLICITA EN TENIENTE Rey 85; 2o. piso, una muchacha joven que duerma en la colocación, para la limpieza y cocinar para un matrimonio. Sueldo: $15.00 y ropa limpia.

SE SOLICITA UNA CRIADA BLANCA para los cuartos y ayudar al comedor, a familia corta. Sueldo: 15 pesos. Casa del Dr. Grau, calle 25 esquina a J., altos entrada por 25, Vedado.

SE SOLICITA CRIADA DE COMEDOR blanca con referencias $15.00. Informes J Nro. 460 entre 21 y 23 de 2 a 4

SE SOLICITA MUCHACHA ESPAÑOLA formal y trabajadora para cocinar y ayudar a los demás quehaceres de la casa. Llamar al Telf. M-3859

SE SOLICITA UNA JOVENCITA PARA la limpieza de un apartamento por la mañana solamente. Línea esquina a 4 apartamento 25, Vedado.

104 COCINERAS Y COCINEROS

SE SOLICITA UNA MUCHACHA PARA cocinar y limpiar. Compotela 21, bajos, entre Empedrado y Tejadillo.

SE SOLICITA UNA COCINERA Y REPOSTERA, de color y una criada de mano española, soltera. Han de traer recomendaciones de familias conocidas. Sueldo muy bueno. Calzada 914, casi esquina a 6, Vedado.

SOLICITO UNA COCINERA, PARA corta familia. Tiene que estar todo el día y dormir fuera. Obispo 70, altos, primera casa izquierda.

SOLICITO ESPAÑOLA PARA COCINAR y alguna limpieza. Baños, 455, bajos derecha, entre 19 y 21.

SOLICITO UNA COCINERA BLANCA de mediana edad y que ayude a la limpieza. Chaple No. 51, esquina a San Francisco de Asís, Víbora.

SOLICITO MUCHACHA PARA COCINAR y limpiar, sea limpia y traiga referencias, en 5a. entre 4a. y 6a. La Sierra, a tres casas de la bodega de la esquina.

SOLICITO COCINERA JOVEN Y blanca, que duerma en la colocación. Referencias. Informes: Virtudes 28, bajos, entre Aguila y Amistad.

SE SOLICITA COCINERA ESPAÑOLA de 30 a 40 años que cocine bien de todo con referencias, dormir colocación o cerca. 18 pesos. Calle 28 entre 5a. y 7a. Miramar. Casa rosada.

SE SOLICITA UNA JOVEN BUENA cocinera repostera con buenas referencias, que haga alguna limpieza y duerma en la colocación. Sueldo: veinte pesos. FO-2362.

SOLICITO SIRVIENTA PARA COCINAR y ayudar a voca limpieza de matrimonio solo. Cocina ligera. Dormir en la colocación. Sueldo: $10.00. Calle 6 número 605, altos, entre 25 y 27. Vedado.

SE SOLICITAN

104 COCINERAS Y COCINEROS

SE SOLICITA UNA COCINERA PA... ra corta familia y lavar alguna... pa fina. Sueldo, $7.00. Calle D... 519, casi esquina a 23.

SOLICITO JOVEN BLANCA, DE... ma en la colocación para coc... ayudar pequeños quehaceres a... familia, sueldo 10 pesos. Vis... gre, 259, entre Juan Bruno Za... Luz Caballero, Víbora.

SE SOLICITA MUCHACHA ESPA... la con referencias para cocin... limpiar muy corta familia... en la colocación. Sueldo: 15 pesos... mar FO-1916

SOLICITO PARA MATRIMONIO... lo cocinera que sepa planchar... ses de hombre; tiene que tener... rencias. Sueldo: diez pesos. Calle... entre 16 y 18, Almendares. Tel... FO-3252.

SE SOLICITA UNA CRIADA PA... cocinar y limpiar o corta fa... con referencias. Dormir en la co... ción. Sueldo $12. Para hablar de... 7. San José 93-A, bajos, Habana.

ESPAÑOLA MEDIANA EDAD,... entienda algo de cocina para... casa de comidas tiene que dormir... ra. Cristina 4 A, primer piso, der... esquina a Matadero.

105 MANEJADORAS

SE SOLICITA UNA JOVEN BLAN... ca, para manejadora. Sueldo:... Calle B, número 559, esquina a... Vedado.

SE SOLICITA UNA MANEJADORA que duerma en la colocación... tenga referencias y que sea de... diana edad. Sueldo: 10 pesos... Miguel 117 B entre Gervasio y E... bar.

114 AGENTES - VENDEDORES

SE SOLICITA VENDEDOR CON... mión propio, que esté bien rela... nado en vidrieras y bodegas,... acreditada marca de tabacos. Se... dará sueldo fijo y comisión. In... man en Aguiar número 49, por E... pedrado, Habana.

115 OFICINISTAS

SE SOLICITA MECANOGRAFA... inglés y español. Escriba de... referencias y pretensiones, al... Delgado, Emna 35, Luyanó.

NECESITO UN JOVEN PARA... cina comercial, departamento... tas y una dependienta para sombr... ría. También necesito un sereno... matrimonio para finca; un chauffe... y un criado, $30. Compostela... Agencia.

116 SOCIOS

SOCIO. NECESITO CON $150.00 AM... pliar negocio frutos país, néctar... da, guarapo; seguro negocio, tra... 8 horas; también lo vendo. Diez... Octubre y Acosta. Kiosco.

117 SOLICITUDES VARIAS

SE SOLICITAN ESPECTACULOS en general. Números de Circo, T... tro. Carroussell. Malabaristas,... etc. Diríjase a Jorge Astudillo, Ind... ta y Príncipe, de 10 a 12 a.m., ... sivamente.

FACILITAMOS TRABAJO EN CA... Habana e interior, buena remu... ración. Escríbanos: Partido Pub... Company. Apartado 843. México,...

SE SOLICITAN BUENAS DEPEN... dientas, para sombreros de señora... con referencias donde han traba... buen sueldo, diríjanse L. R. C. DI... DIO DE LA MARINA. Ciudad,... escrito.

SOLICITO VENDEDORA, BUENA consciente, para artículo indus... muy noble. Sueldo y comisión. L... mar: M-7392, de 1 a 2 p. m.

SE OFRECEN

118 CRIADAS-CRIADOS

DESEA COLOCARSE UNA JOVEN española para cuartos, es muy... mal y sabe cumplir con su obligac... tiene referencias. Teléfono F-34...

SE OFRECE CRIADA PARA CUAR... tos o comedor, con buenas refer... cias de agos, con pocas pretensio... o para manejadora. Sale a los re... partos y duerme en la colocac... Apuila 231: M-1149.

HOMBRE SOLO, SIN PRETENSIO... nes, desea colocarse de criado,... tero o cualquier trabajo. Tiene re... rencias y duerme en la colocac... Informes: Telf. U-6509.

SE DESEA COLOCAR UNA MUCHA... cha española, para cuartos o c... da de mano. No se coloca meno... 15 pesos. Sabe cumplir con su o... gación: U-5470.

SE DESEA COLOCAR UNA ESPA... ñola, de mediana edad, para cr... de mano, o cocinar y limpiar a... trimonio solo. Sale a los reparto... desea casa de moralidad. Infor... M-5246.

SE DESEA COLOCAR UNA MUCHA... cha española para cuartos o c... dor; sabe cumplir con su obliga... y tiene buenas referencias. Teléf... F-3194.

SE OFRECE CRIADA DE MANOS de cuarto; sabe zurcir bien,... referencias. Teléfono M-4643.

ESPAÑOLA SOLA, MEDIANA EDAD, instruida, desea casa honorable... ra criada o cocina sencilla, con p... personas o lavar o por horas. M-...

SE DESEA COLOCAR UN JOVEN español para limpieza o criado... mano. Igual fijo que por horas. T... buenas referencias. Informan: telé... no U-6715

DESEA COLOCARSE UNA JOVEN blanca para criada de mano o c... nera, tiene buenas referencias. T... léfono FO-3424

SE DESEAN COLOCAR DOS MUCHA... chas del campo, una para limpi... y ayudar en la misma o por hor... y la otra para limpiar casa chica... lavar ropa interior de seda dur... en la misma, que no tengan niños... chos, menos de 6 o 7 pesos no... fono M-4242 de 2 a 10

SE DESEA COLOCAR UNA JOVEN española de criada de manos... cuartos, tiene referencias. F-3612

DESEA COLOCARSE UN JOVEN español de criado de manos, tie... buenas referencias, muy práctico... el servicio. Teléfono M-2847.

JOVEN ESPAÑOL SE OFRECE PA... ra criado en casa particular ac... tumbrado a todo servicio delicado... trabajado en buenas casas de... cuales tiene magníficas referencias... Teléfono F-6136.

JOVEN ESPAÑOLA SE OFRECE para criada de mano o cuartos... forman de 8 a 12 por el Teléf. M-1...

SE OFRECE UNA MUCHACHA DE color para criada de cuartos o de... un matrimonio solo o criada de... medor, sirve a la rusa. Teléfono... F-2154 tiene referencias.

SE OFRECE MUCHACHO ESPAÑOL fino, sirve perfect amente comedor... no le importa salir a repartos o... camp o. Buena presencia y refe... cias. M-7122

SE DESEA COLOCAR UNA JOVEN española para criada de manos... para manejadora o para cuartos... plidor dn sus obligaciones; no... menos de $15. Llamen al FO-2152...

SE OFRECE UNA MUCHACHA JO... ven para cuartos o matrimonio... lo, o sea sola coser y zurcir; tiene... referencias; desea casa seria. Quie... buen trato. Telf. A-9987.

SE DESEA COLOCAR UNA ESPA... ñola de criada de manos, sabe cu... plir con su obligación y tiene buena... referencias. Teléfono I-7252.

M.E.C.D. 2016

Anuncios CLASIFICADOS de ULTIMA HORA

Más ANUNCIOS CLASIFICADOS de ULTIMA HORA en la página 20

SE OFRECEN

118 CRIADAS-CRIADOS

ESPAÑOLA DE MEDIANA EDAD, desea colocarse para criada de mano, o cocinar y limpiar a corta familia. Tiene referencias. Informan: Teléfono M-4735.

UNA ESPAÑOLA DESEA COLOCARse de criada de mano o manejadora para niño chiquito, no se coloca menos de 15 pesos; no va fuera de La Habana. Sabe cumplir con su obligación; tiene referencias. Informa el Teléfono M-4632.

PARA CUARTOS, SE OFRECE ESpañol, 25 años, excelentes referencias. M-1534.

SE DESEA COLOCAR JOVEN ESPAñol de criado de manos o en otro trabajo; sabe servir a la rusa; tiene cartas de recomendación. Teléfono A-5-2262.

DESEA COLOCARSE MUCHACHA española para criada de mano, tiene buenas referencias, cumplidora con su obligación; no le importa ir a los repartos. Teléfono F-5084.

JOVEN ESPAÑOL SE OFRECE PAra criado de mano, sabe servir a la rusa y tiene muy buenas referencias. Teléfono A-9854.

SE DESEA COLOCAR UNA JOVEN de color para corta familia de criada de mano, no se coloca por menos de 12 pesos; tiene referencias y duerme en la colocación. Teléfono F-6227.

SE DESEA COLOCAR UNA MUCHAcha para los quehaceres de corta familia; tiene referencias; prefiere dormir fuera. Teléfono F-4433. No menos de 15 pesos.

SE OFRECE A FAMILIA DISTINguida una muchacha fina, española para cuartos y costura o atender a una señora. Teléfono M-1307.

SE DESEA COLOCAR UNA ESPAñola para matrimonio o para todo, o par a la cocina, tinne buenas referencias casas conocidas. duerme fuera. Informan Tel. I-6625

SE DESEA COLOCAR UN CRIADO de mano, español, sabe planchar trajes de caballero. Tiene referencias y sale al campo. Informes: Telf. F-3338.

SE DESEA COLOCAR UNA MUCHAcha española, para criada de mano y cuartos. Tiene referencias. Telf. [illegible]

SE DESEA COLOCAR UNA MUCHAcha española acostumbrada a trabajo fino de cuartos o comedor. Tiene buenas referencias. Telf. [illegible]-2222, de 8 a. m. a 3 p. m.

SE DESEA COLOCAR UNA ESPAñola, para criada de mano, manejadora, cuidar enfermos o para clínica. No le importa ir al campo. Telf [illegible]-2517.

SE DESEA COLOCAR UNA JOVEN española de buena presencia, para criada de mano o cuartos, sabe lavar y planchar ropa de seda. Tiene buenas referencias. No se coloca menos de 15 pesos. Telf. I-3971.

SE DESEA COLOCAR UNA JOVEN de color, para criada de mano. Sabe cumplir con su obligación y desea casa de moralidad. Tiene referencias. Informes: Aguila 116 habitación 28.

SE DESEA COLOCAR UN JOVEN español, de criado de mano, sabe servir a la rusa. Tiene referencias y no le importa salir fuera de La Habana. Telf. F1-6122.

SE DESEA COLOCAR UNA ESPAñola, acostumbrada a servicio fino de comedor, de mano, cuartos, coser y acompañar señoras y señoritas. Tiene referencias: FO-1039.

SE OFRECE UN CRIADO DE MAno. Tiene buenas referencias. Telf. [illegible]

119 COCINERAS-COCINEROS

SE DESEA COLOCAR UNA COCINEra o para criada de mano corta familia o para criada de cuartos. Teléfono F-2600.

SE OFRECE PARA COCINAR, LIMpiar, lavar o manejar, muchacha de mediana edad, sin pretensiones, duerme colocación; va a los repartos. Teléfono A-8831.

ESPAÑOLA JOVEN SE OFRECE PAra matrimonio solo, cocinar y limpiar; también para corta familia para limpieza de cuartos, sabe cumplir con su obligación y tiene buenas referencias. Teléfono U-2517.

UN EXPERTO COCINERO REPOStero, desea colocarse en casa particular, con buenas referencias. Informes: Teléfono M-4748.

SE COLOCA UNA ESPAÑOLA DE cocinera; sabe hacer dulces, es trabajadora y cocina bien; es limpia, formal; tiene buen carácter; estuvo en buenas casas; sabe trabajar de todo; tiene referencias. Informan en el [illegible]-3719.

DESEA COLOCARSE ESPAÑOLA para cocinar y repostería; en la misma otra para lavar o limpiar por horas. Teléfono FO-2724.

SE DESEA COLOCAR EN CASA particular un buen maestro cocinero y repostero, joven, chino. Cocina española y americana comida variada, todo al día. Tiene recomendaciones. Informes: Telf. U-2902.

SE OFRECE UNA COCINERA, COS[illegible] sazón [illegible] cocin[illegible] limpia. Sale a los repartos y duerme en la colocación o fuera. Aguila 231. [illegible] M-1149.

SE DESEA COLOCAR UNA BUENA cocinera y repostera española. Tiene muy buenas referencias. Informan: Telf. F-6150.

SE DESEA COLOCAR UN COCINEro joven, español, para casa particular, es buen cocinero y repostero. Tiene referencias de buenas casas. Informan: FO-1447.

SE DESEA COLOCAR UN BUEN COcinero inglés, repostero, sabe hacer postres dulces y muchos platos. Tiene muy buenas referencias de las casas donde ha trabajado y muy limpio. No le importa ir al campo y puede dormir en la colocación, si así lo desea la casa. Informes: Telf. [illegible]

DESEA COLOCARSE SEÑORA ESpañola; cocinera repostera; tiene buenas recomendaciones, o para criada de manos o de comedor, para un matrimonio; cocina y limpia; no se coloca por poco sueldo. Teléf. F-6122.

DESEA TRABAJAR JOVEN ESPAñola para cocinar o criada de mano. Informan Habana 108; preguntar por Mercedes. Duerme fuera.

SE DESEA COLOCAR SEÑORA ESpañola solo para cocinar; no duerme en la colocación. En la misma se ofrece un joven de 17 años para mensajero u otro trabajo manual. Informan Teléfono F-6882.

DESEA COLOCARSE COCINERA ESpañola con buenas referencias. Informan Teléfono I-6019.

DESEA COLOCARSE UNA ESPAñola, cocina a la española y a la criolla y es repostera. Para más informes Telf. M-4269

SE DESEA COLOCAR UNA SEÑORA española sabe cocinar bien a la criolla y a la española entiende algo de repostería, sabe cumplir con su deber. Teléfono U-7084

DESEA COLOCARSE COCISERA repostera con referencias, sin pretensiones, es de primera cocina con perfección de todo, especialidad en platos finos en días de recibo o visitas es cumplido, en disponer buena [illegible] a salcochar no. Concordia 179 [illegible] Aramburo y Soledad.

OFRECE SUS SERVICIOS UNA EXcelente cocinera muy formal teléfono [illegible]

SE OFRECEN

119 COCINERAS-COCINEROS

SE DESEA COLOCAR UNA ESPAÑOla para cocinar y limpiar corta familia, tiene referencias, no duerme en la colocación. Teléfono M-4387

COCINERO REPOSTERO JOVEN ESpañol sin pretensiones desea casa articular hace toda clase de comidas, entiende todas las cocinas hace helados y sabe hacer plaza, ha estado en casa del Dr. C. Mendoza y Dr. Bustamante y con el Sr. Montalvo. Informan Amistad 120. Telf. A-0515.

SE DESEA COLOCAR EN CASA PARticular, un buen maestro cocinero y repostero y pastelero. Entiende toda cocina moderna y antigua. Sabe hacer pan, es muy limpio y formal. Tiene referencias. No se coloca menos de 35 pesos. Informes: Telf. M-4712.

DESEA COLOCARSE UN MAESTRO cocinero y repostero de color, en casa particular; cocina solo para familias preeminentes y de buen gusto; si no es, no llame; tiene recomendaciones. Llame F-1-6391 por José.

SE DESEA COLOCAR UNA ESPAñola para cocinar y limpiar o criada de manos; tiene referencias. Teléfono M-6272.

DESEA COLOCARSE UN COCINEro y repostero de mediana edad, mestizo; tiene recomendación: va a cualquier parte. Teléfono A-9249.

UNA COCINERA DE COLOR, INglesa, puede cocinar en casa de americanos o cubanos finos; sabe todos los platos cubanos y americanos; sabe plantear las comidas, muy buena repostera. Isabel. FO-3207.

SE DESEA COLOCAR UNA BUENA cocinera española, sale de repostería, Tiene referencias, es formal y cumplidora, O-Reilly 34, habitación 2. Telf. M-5172.

SE DESEA COLOCAR COCINERO chino, cocina a la criolla, española y americana, es buen repostero. Tiene buenas referencias. Informes: Acosta número 48. Telf. A-8427. Rafael Tou.

SE OFRECE SOLO PARA COCINAR buena cocinera y repostera madrileña. Cocina criolla, española y toda clase de platos finos. Es limpia y dispuesta. Tiene referencias. Calle Salud número 8 esquina a Rayo, altos.

SE DESEA COLOCAR UNA SEÑORA de color, inglesa, cocina criolla, americana y española. Tiene referencias. Informan: M-2866.

SE DESEA COLOCAR UN COCINEro chino, cocina española y criolla y hace dulces finos, para casa particular. Tiene referencias. Informes: Zanja 43, Telf. M-4487. Antonio.

SE DESEA COLOCAR UNA COCINEra joven de color, vara cocinar o para criada de mano. Tiene quien la recomiende. Telf. F-6874.

SE DESEA COLOCAR UNA BUENA cocinera y repostera en casa de moralidad. Sabe cumplir con su obligación y cocina criolla y española. Tiene referencias. Reina 22, primer piso, habitación 11.

120 MANEJADORAS

SE DESEA COLOCAR UNA MUCHAcha blanca, de 22 años, para manejar o cuidar enfermos. Tiene referencias. Telf. F-7150.

DESEA COLOCARSE UNA MUCHAcha joven, de color, para manejar o criada de mano; va al campo con referencias. Llamar al F-6093.

SE DESEA COLOCAR DE MANEjadora una señora española de mediana edad; es persona de confianza. Teléfono X-1030.

122 INSTITUTRIZ

INSTITUTRIZ INGLESA. TENGO buenas referencias y mucha experiencia. Trabajo por las tardes. Llame Silvia. Teléfono FO-3312.

124 LAVANDERAS-LAVANDEROS

JOVEN ESPAÑOLA SE OFRECE para lavar y planchar por horas en casa particular; prefiere Vedado o Miramar; tiene referencias. Teléfono A-8288.

125 CHOFERES

SE OFRECE CHOFER JOVEN, 17 años práctica, muchas referencias; no se coloca menos de cuarenta pesos. Miguel Espinosa. Florida 26, Habana. Teléfono A-5-0042.

OFRECE SUS SERVICIOS UN CHOfer mecánico práctico en su oficio. teléfono M-6462

BUEN CHOFER ESPAÑOL 15 AÑOS práctica y mecánica. Informes de la última casa. Teléfono FO-2682

SE DESEA COLOCAR CHOFFER ESpañol con 12 años de práctica y con muy buenas referencias de familias conocidas las cuales le recomiendan conoce perfectamente mecánica y manejo toda clase de automóviles. Telf. F-5887

CHAUFFEUR CUBANO, MESTIZO, con muchos años de práctica, solicita empleo en casa particular o comercial, referencias de familia cubana y extranjeras. Informes Teléfono: M-4157. Bodega.

SE OFRECE UN CHOFER CUBANO para casa particular o comercio; también ayudante mecánico. Teléfonos F-6244.

DESEA COLOCARSE UN BUEN chofer, experto en toda clase de máquinas y mecánica, sin pretensiones, y con esmeradas referencias de buenas casas. Teléfono M-1959.

CHOFER JOVEN, ESPAÑOL, DESEA colocarse particular; es de confianza y tiene buenas referencias. Teléfono F-3744.

126 JARDINEROS

DESEA COLOCARSE UN ESPAÑOL para jardinero, portero o encargado de finca; sabe cumplir con su deber y tiene buenas referencias. Teléfono F-1-7377.

SE DESEA COLOCAR UN BUEN jardinero o agricultor para dicho ramo práctica y experiencia y buenos informes. Informan F-6007

129 OFICINISTAS

JOVEN CUBANO SIN PRETENSIOnes, mecanógrafo y con bastante conocimiento de inglés, desea colocarse en oficina o casa comercial; se dan referencias. Flores 403 entre Santos Suárez y Santa Emilia.

131 OFERTAS VARIAS

DESEA COLOCARSE UN EXPERTO jardinero español; puede hacer otros trabajos com osegundo criado; camarero; ayudante cocina; fregar máquinas, etc., sin pretensiones y referencias de buenas casas. Teléf. M-1959.

DESEA COLOCARSE MATRIMONIO para encargado de finca; entiende de agricultura, de jardinero; también entiende de cocina; se ofrece de encargado de casa; tiene garantía. Informan Teléfono A-5-0292.

Profesionales

2 PROCURADORES

ME HAGO CARGO DEMANDAS, DIvorcios rápidos, matrimonio notarial, pasaportes, cartas ciudadanía, declaratoria herederos, etc. Véame anticipo gastos. Bufete: Alberto Cuervo. Edificio Metropolitana, 342. M-2808. O-Reilly y Aguacate.

3 DRES. EN MEDICINA

DRA. AMADOR

Vías digestivas. Niños. Nutrición. Consultas en Escobar 164: lunes, miércoles y viernes de 1 a 3. Pobres: $1 00. Horas especiales: Telf. I-6686.

Profesionales

3 DRES. EN MEDICINA

DR. MESA RAMOS

PIEL, SIFILIS, VENEREO

Impotencia, Esterilidad, etc. Consultas y tratamientos. 8 a 9 a.m., 5 a 7 p.m. Perseverancia 32, entre Animas y Virtudes.

DR. ROSAL

Sistema nervioso. Corazón. Medicina interna. Consulta diaria, de 4 a 6, San Miguel 117, bajos, entre Gervasio y Escobar. Telf. U-2342.

DR. ALFREDO COMAS

Especialista del Instituto del Cáncer. Enfermedades venéreas, sífilis, impotencia, afecciones de señoras, tumores del útero y pechos. Aplicaciones del Radium. Horas: de 2 a 5. Telf. M-7728. San Nicolás 70. Habana.

Dr. J. R. ALVAREZ CHACON

HERNISTA

ex Director de «La Benéfica» del Centro Gallego.

Edificio «América», Jovellar esquina a N.

Telfs. U-5400 y FO-1361

Cura radical de la hernia, sin recurrir a operación ni al uso permanente del braguero. Desprovista de peligro, dolor y complicaciones de todo género. El paciente puede continuar sus ocupaciones habituales durante el tratamiento.

CONSULTAS. TURNO FIJO

DR. ANTONIO PITA

Enfermedades nerviosas y glandulares

Contando con un bien montado instituto de Fisioterapia. Tratamiento efectivo de la neurastenia, impotencia frigidez sexual, enfermedades crónicas y glandulares, etc. Novísimo método de estimulación Vago-Simpático. No visita, ni da consultas por Correo. Consulta previamente concedida: $10.00. Consultas de 2 a 4 p. m.: $2.00. San Lázaro 45, a una cuadra de Prado y Malecón. Telf. A-9292.

DR. FRANCISCO J. DE VELASCO

Corazón, Pulmones, Estómago e Intestinos

DR. RUBEN DE VELASCO

Corazón, pulmones, enfermedades de los niños. Consultas de 1 a 3, días laborables. Horas especiales, previo aviso. Salud 34. Telf. M-6068.

DR. A. VENERO

Curación rápida de enfermedades venéreas, impotencia, sífilis, electricidad médica, diatermia, ozoterapia, etc. Cuota semanal. Consultas: de 10 a 12 m. y de 4 a 6 p. m., San Miguel 55, esquina a San Nicolás. Telf. A-9380.

DR. J. B. RUIZ

Ex-especialista del Centro Gallego de los hospitales de Filadelfia y New York. Especialista vías urinarias, venéreo, sífilis y trastornos sexual. Uretroscopia y Cistoscopia. Consultas de 1 a 3 Trocadero 35.

POLICLINICA INTERNACIONAL

Director: Dr. David Cabarrocas

San Miguel número 130, letra B. Consultas de 9 a 10 a.m. y de 2 a 7 p. m. Excepto sábados y domingos, por turno: de $0.50, $1.00 $2.00, $3.00, $4.00 y $5.00. Consultandose primero los de más precios Tratamiento especial: Tuberculosis, Asma, Bronquitis, Reumatismo, Diabetes, Sífilis, Blenorragia, Pielitis, Nefritis, Ictericia, Dispepsia, Vómitos incoercibles del embarazo con raspado o cura. Neurastenia, Ulcera del Estómago, Anemia, Disentería, Paludismo, Apendicitis. A los pobres se les consulta gratis, presentando este anuncio.

DR. A. LABRADOR

Especialidad enfermedades estómago e Intestinos. Flujos crónicos, Venéreos y Sífiles, Corazón, Riñones y Pulmones, inyecciones intravenosas. Se hacen toda clases de análisis. Consultas gratis de 8 a 11. Pagas de 1 a 3. **Angeles 3, entre Reina y Estrella. A-0801.**

DR. CARLOS LAMAR

Asma. Tuberculosis. Bronquitis. Especializado en la curación del Asma por un procedimiento especial. Tratamiento de todas las enfermedades del pulmón y de los bronquios y la Colitis. Consultas de 1 a 4, martes, jueves y sábados. Virtudes 130, altos. Teléfono U-1809.

DR. JOSE ALFONSO

Ex especialista del Centro Asturiano: ojos, garganta, nariz y oídos. Consultas mutualizables, de 10 a 12 y de 4 a 5: $1.00; de 2 a 4: $3.00. Turno fijo: $5.00. Operaciones módicas, Monte 386. Telf. M-2330.

INSTITUTO HIGIA

ENFERMEDADES VENEREAS (EXCLUSIVAMENTE)

Curación rápida y garantizada de gonorrea reciente o antigua, prostatitis, orquitis, artritismo blenorrágico, sífilis, úlceras chancrosas, impotencia. Ultimos medicamentos. Método indoloro. Diatermia, fulguraciones. CONSULTAS Y RECONOCIMIENTOS GRATIS, de 7 a.m. a 9 p.m. Turnos especiales. Zanja 2, altos, entre Galiano y Rayo. Telf. M-6605

INSTITUTO DE UROLOGIA ALBARRAN

ENFERMEDADES DE LAS VIAS URINARIAS EXCLUSIVAMENTE. Tratamiento rápido y garantizado de la gonorrea y sus complicaciones. Ultimos procedimientos alemanes. Tratamientos sin dolor con los aparatos más modernos. Impotencias en todas sus formas: GENERANDI, COEUNDI, ESPERMATORREA, DEBILIDAD SEXUAL, etc. Fulguraciones, diatermia. CONSULTAS Y RECONOCIMIENTO GRATIS

3½ a 8 de la noche. CONSULADO 39, altos, entre Genios y Refugio.

GABINETE UROLOGICO ALEMAN VIAS URINARIAS

Consultas gratis de 7 a.m. a 8 p.m. Tratamientos modernos con Vacunas Alemanas para curar la Gonorrea en pocos días sin dolor. No importa que sean crónicas o mal curadas. Garantizamos por medios científicos la curación radical. Para consultas y curas reservadas llame al teléfono M-3606. Facilidades de pago. Impotencia, debilidad sexual, piel y sífilis. Jesús del Monte 135, bajos, frente a la Quinta de Dependientes. Habana.

DR. ALEJANDRO MUXO

VIAS URINARIAS

Especialista de la clínica-hospital «Cuatro de Septiembre» y de la quinta «Covadonga», del Centro Asturiano. Cirugía génito urinaria. Enfermedades venéreas y trastornos sexuales. Consultas diarias, de 4 a 7 p. m. **Perseverancia 49, entre Animas y Virtudes. Telf. A-7001.**

DR. OCTAVIO RIVERO

Asma, tuberculosis, enfermedades pulmonares y alérgicas. (Coriza, urticaria)

Ex asistente Servicio del profesor Say, (Barcelona; ex jefe clínico Dispensario Antituberculoso Municipal. Consultas: lunes, miércoles y viernes, 12 a 2 p.m. Hora fija, previo aviso. Campanario 43. M-6258

INSTITUTO DEL VIEJO

NEPTUNO 120

Especializado en el tratamiento de enfermos de más de 40 años. Servicio permanente, Laboratorio. Visitas domiciliarias. Curaciones. Consultas. Electricidad médica. Farmacia. Especialistas. Clínica. CUOTA MENSUAL $1.50 Obsequiamos el primer recibo.

Profesionales

5 DENTISTAS

DR. J. M. GATELL

CIRUJANO DENTISTA

Calle Habana Núm. 98, entre Obispo y Obrapía

Especialista en extracciones, puentes, coronas de oro y platino y dentaduras postizas. Arreglo de puentes y planchas en el día. A los clientes que lo deseen los termino en 24 horas. Facilidades de pago. Consultas de 8 a 8. Telf. A-8335.

DR. ARMANDO CRUCET

Cirujano dental y oral, de la facultad de Pennsylvania y del Garestson Hospital of Oral Sugery. Ex profesor de la Moffit Porcelain Dental School de Filadelfia.

Tratamiento médico quirúrgico de la piorrea alveolar dentadura de porcelana, cordales impactados, Rayos X, diaterma, electro coagulación. Infrarojo. Alta frecuencia. Rayos Violeta. **Consultas por hora fija.** Paseo núm. 17, entre Línea y Calzada, Vedado. Telf. F-5153.

6 COMADRONAS

CONSUELO RUDA

Comadrona ex interna de la casa de Salud La Balear», Muchos años de práctica. Consultas gratis Belascoaín 74, altos, esquina a Jesús Peregrino. Telf. U-5824

COMPRAS

9 CASAS

COMPRO CASA CHICA VIEJA HAbana o repartos permuto por automóvil cerrado 4 puertas 1937, como nuevo. Informan Sr. Pérez. M-3253, de 1 a 3

COMPRAMOS: CASAS, SOLARES Y fincas rústicas. Damos dinero en hipoteca desde el 6 por ciento. Habana y repartos. Operaciones rápidas y con absoluta reserva. J. P. Quintana e Hijo, Chacón 23: M-8182, de 10 a 12 a. m. y de 3 a 5 p. m.

17 MUEBLES Y PRENDAS

Compramos: Brillantes, platino, plata y oro BAHAMONDE Y CIA., (desde 1893). Amistad 94, casi esquina a San José.

U-1800: COMPRA MUEBLES

Pianos, máquinas de coser y escribir, objetos de arte, plata, porcelana, bronce, libros, antigüedades neveras, oficinas completas, archivos y lámparas. Todo cuanto represente valor. «El Ras»: U-1800.

M-9603: "LA CONFIANZA"

Compro, vendo, cambio: máquinas escribir, coser, contadoras, burós, archivos. (Joyas en general). Muebles modernos y toda clase objetos de arte. Pianos. Suárez número 7, esquina a Corrales: M-9603.

U-5154: COMPRO MUEBLES

Modernos, todas clases y máquinas coser Pagamos más que nadie. Vendemos, cambiamos y aceptamos muebles en fondo. No venda sin antes llamar a Díaz y Chao. Neptuno número 197 y 200: U-5154.

M-2655

COMPRO MUEBLES

A-6628: COMPRO

Muebles modernos, objetos de arte, lámparas finas, máquinas de escribir y coser «Singer», Pago bien. Atención y seriedad. «La Regencia», Suárez 8 y 10.

A-7795: COMPRA MUEBLES

De todas clases. Pagamos más que nadie. También vendemos, cambiamos y alquilamos. No venda sin antes hacer una llamada: A-7795. Vamos en el acto. «La Honradez», Máximo Gómez núm. 85.

Compro M-9136

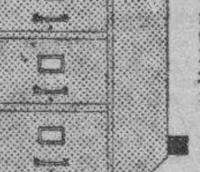

Muebles, máquinas de coser y escribir, contadoras, equipajes, lámparas, radios, neveras y objetos de arte. Muebles de oficinas, archivos metálicos, cajas de hierro, divisiones, mamparas, cafés, fondas, barbería, molinos de café. Compro todo. Avise a esta casa. Tenemos gran surtido. Háganos una visita.

COMPRAMOS JOYAS

Antiguas y modernas, con brillantes, zafiros, rubíes y esmeraldas finas, oro, platino, plata y enchapes hasta en pedazos. Objetos de plata, bandejas, juegos de café, cubiertería y otros artículos. Rosarios de oro y plata, con cuentas de perlas, coral, amatistas, etc. Pagamos bien. Vamos a domicilio.

CARBALLAL Y HERMANOS

San Rafael 138, entre Gervasio y Belascoaín. Telf. U-5744.

COMPRO LAMPARAS FINAS DE uso y objetos de arte. Teléfs. M-8040 y A5-0082

U-1488: COMPRO MAQUINAS

De coser y escribir, pianos, radios, lámparas, vajillas, objetos de arte, adornos, figuras de bronce, mármol estatuas, neveras, relojes, muebles. Todo lo que venda. Negocio rápido; U-1488

U-2530: COMPRO MUEBLES. LIQUIda casas completas, pianos, objetos arte, antigüedades, máquinas coser, escribir, burós, archivos, vajillas, objetos porcelana, plata, bronce. Compramos todo. Negocio rápido. U-2530.

COMPRAMOS

Máquinas de coser, escribir, archivos, planos, tapices, alfombras, objetos de arte, baúles, maletas, porcelanas, antigüedades, plata, adornos finos y bronces. **Teléfono: A-9640. La Segunda Imperial,** Corrales 187, esquina a Figuras. Atención rápida, tasación alta.

18 UTILES DE OFICINA

COMPRO MUEBLES DE OFICINA:

máquinas escribir, sumar y calcular, cajas caudales, archivos, sillas giratorias, baúles y maletas, oro, plata y brillantes. Pagamos más que nadie. «La Nacional», Villegas 93: A-9915.

19 LIBROS E IMPRESOS

NO REGALE SUS LIBROS ANTIguos, a librerías de viejo. La librería **ALBELA,** se los compra, pagándole más que nadie. Belascoaín casi esquina a San Rafael. Telf. U-5783

COMPRO LIBROS DE TODAS CLAses y en todas cantidades. Pago bien. Voy a domicilio. Diríjase a José Mari, librería La Escuela, en Monte y Egido.

CAMBIOS

25 SOLARES Y FINCAS RUSTICAS

CAMBIO PARCELA, VEDADO

Terreno en lo mejor y más alto del Vedado, pegado a 23, lo cambio por solar en Miramar. Pago o tomo la diferencia del precio. Informes: hotel «Roosevelt», carpeta, Amistad y San Miguel. Telf. M-2158.

Arrendamientos

A-1 FINCAS RUSTICAS-URBANAS

ALQUILO LA FINQUITA DE CAMpita con casa de campo grande con todo confort y tiene piscina propia ara recreo ara hombres solos. Calle 5a entre 13 y 14, Reparto Aolmendares. Informan en la misma.

ARRIENDO FINQUITA CON BUNgalow y agua en la carretera Central, a 20 kilómetros de la Habana. Informes: San Miguel 130, altos Unimente de 7 a 9 p.m.

A-2 ARRENDAMIENTOS VARIOS

DOY EN ARRENDAMIENTO LA producción de leche de una numerosa vaquería, en las inmediaciones de La Habana. También solicito un hombre con familia, acostumbrado al manejo de vacas lecheras, para encargado de una finca. Ha de tener referencias. Inclán en la oficina de los almacenes «Bellita». Neptuno esquina a Amistad, de 9 a 11 a. m.

Reparaciones

42 MUEBLES Y PRENDAS

EXPERTOS TAPICEROS

U-6211 BARNIZADORES: U-6211

Unicos en su clase capaz de satisfacer el más refinado gusto. ¿Necesita barnizar sus muebles? ¿Necesita tapizarlos? Pues cualquier arreglo que necesite, yo me comprometo a muy bajo costo, dejárselo a su entera satisfacción Todos sus trabajos son garantizados. Uso pintura «Duco». Especialidad en mimbres. Su casa: Gervasio 97-A, bajos, entre Zanja y San José, o llame hoy: U-2611 y pasaré por su casa sin costo alguno. Porto y Rodríguez. Nuestros trabajos son exclusivamente a familias particulares.

REPARACIONES DE MUEBLES

CASA «CORO»

Barnizamos toda clase de muebles y tapicería. Especialidad en colores, combinaciones de maderas y chapas. Limpieza de muebles a domicilio. Estrella 27, entre Aguila y Angeles. **Teléfono: M-2127.**

EL RENACIMIENTO —TALLER REparación muebles. Hago arreglos reformo, barnizo, esmalto neveras toda clase muebles, pianos, tapicería general, fundas y cojines. Compro muebles. Vives 134. Telf. A5-0401.

REPARACIONES DE MUEBLES

DE DIONISIO FERNANDEZ

Especialidad en barnices, colores y esmaltes. Combinaciones de maderas y chapas. Limpieza de pianos y envases. Especialidad: pianos y mueble de oficina. Pase por nuestro taller, en San José número 87, entre Gervasio y Escobar: U-5334.

REPARAMOS SUS MUEBLES, POR poco dinero, dejándolos nuevos. Casa Pardo: U-5761. Los modernizamos barnizamos a muñeca y esmaltamos «Duco». Pinturas mimbres a vapor y neveras. Tapicería en general. Azogamos espejos. Trabajos garantizados. San Rafael núm. 130.

GRAN TALLER DE TAPICERIA

DE MARTINEZ

Avisa a su distinguida y numerosa clientela el traslado del taller a Sitios número 47. Tapice sus muebles con telas importadas a precios económicos Doramos, barnizamos y reformamos toda clase de muebles. Trabajos garantizados. Recuerde: Sitios núm. 47. Telf. M-7872.

VENTAS

48 CASAS

AMPLIACION ALMENDARES

Chalet esquina faile 2 plantas, 3 habitaciones, carros Playa en la puerta, se dan facilidades para el pago. Informa José Rexach Torres, Obispo 65, departamento 3. M-9688

SE VENDE LA CASA MISION No. 21 entre Someruelos y Cienfuegos en cuatro mil pesos ($4.000) Se puede ver de 2 a 5 p.m.

VENDO CASA 23 ESQUINA 28, VEdado, acabada de construir, decoración de lujo, bajos, jardín, portal, local para consultorio, laboratorio, establecimiento etc. Primer piso altos, sala tres ciuartos, baño, comedor, cocina, pantry. Segundo piso frente hermosa habitación, baño, terraza y cuarto criados. Informes en la misma.

VENDO CASA CALLE MENDOZA entre Calzada Columbia y Buena-Vista, Reparto Columbia, Marianao. Portal, sala, comedor, 3 cuartos, cocina, baño y patio. Informan en la misma. Ramona, Suárez: 3.000 pesos. (Urge venta).

SE VENDE UNA HERMOSA CASA en la calle L número 207, entre 15 y 17, Vedado, sin intervención de corredores. En la misma informarán de 9 de la mañana a 12 del día.

HABANA, VEDADO, MIRAMAR

Y sus alrededores, casas modernas, desde 7,000 hasta 50.000 pesos. Puntos inmejorables Alberto de Ayala. Telf. FO-3703, de 7 y media a 1 y media.

SE VENDE

Casa Quinta con 4,500 varas de terreno, todo sembrado de árboles frutales escogidos en producción. Facilidades de pago. Informes en la misma: Oeste y Asunción, «Villa Hortensia», Los Pinos. Teléfono I-5221. Donato.

SE VENDE LA PRECIOSA CASA SAN Lázaro número 76, entre Vista Alegre y Carmen, a una cuadra de la Calzada de la Víbora, construcción de primera, de gran lujo compuesta de portal, sala, saleta corrida, cuatro cuartos, saleta de comer al fondo, cocina, servicio de criados, baño intercalado de gran lujo: 7.500 pesos, con 222 metros cuadrados de superficie. Informa su propietario: Francisco Torres, Aguiar 65. Telf. A-7830. Pueden ver la casa de 8 a 11 a.m. y de 1 y media a 5 p.m.

PROPIETARIOS: FABRICAMOS VIviendas grandes y pequeñas, calidad maxima, precios incomparables. Llamar antes de contratar a Fonollar y Cía., y probar precios y calidad. FO-2856. Damos facilidades; tenemos solares.

SE VENDE: MARQUES GONZALEZ número 105 entre Figuras y Benjumeda, preciosa casa. Construcción de primera, de gran lujo: sala, saleta corrida, cuatro cuartos, baño intercalado de colores, servicio de criados, cocina de gas y carbón, calentador, etc., 7,500 pesos: 130 metros cuadrados de superficie. Informa su propietario: Francisco Torres. Aguiar número 65. Teléfono: A-7830. Pueden ver la casa de 8 a 11 a. m. y de 1 y media a 5 p. m.

CASAS Y SOLARES. DINERO PAra hipotecas. ¿Desean comprar o vender, tomar o dar dinero? Vean a Estrada Mora. San Ignacio 50, oficina, de 9 a 12 y de 2 a 5. Telf. M-7432.

OPORTUNIDAD: MAGNIFICA. PUNto comercial. Calzada Jesús del Monte: $14,000. Marrero, Aguiar 37: Telf. M-7774.

SUSCRIBASE Y ANUNCIESE EN EL «DIARIO DE LA MARINA»

VENTAS

48 CASAS

VEDADO $8.000 Y $6.500

Calle Baños cerca de 23 con 4 habitaciones, $8.000, calle 19 cerca de 12 con 3 habitaciones, $6.500. José B. Fernández, Obrapía 36, Telfs. M-7430 y M-1506

AMPLIACION DE ALMENDARES.

2 chalets entre las calles 11 y 12 con 4 habitaciones cada uno hall central, garage y todas las comodidades en solar de 12x46 se consiguen en menos de $7,000 cada uno. José B. Fernández, Obrapía Nro. 36, M-7430 y M-1506

FRENTE A LOS MUELLES

542 metros cuadrados a 3 calles propia para un gran edificio o un gran almacén, José B. Fernández, Obrapía 36. M-7430 y M-1506

O-REILLY 3 PLANTAS

Cerca de Monserrate mide 7x26, 4 habitaciones cada planta con establecimientos en los bajos muy acreditado, renta 225 pesos. José B. Fernández, Obrapía 36. Telfs. M-7430 y M-1506

REGALO

Hermosa casa de mampostería con sala, saleta, 3 cuartos, baño completo a una cuadra de la Calzada del Cerro en $2.500. Para verla y tratar con su dueño, Santovenia Nro. 8 de 8 a 11 y de 1 a 5.

AGUSTIN SOLIS

AGENTE DE NEGOCIOS COMPRO Y VENDO: EDIFICIOS, CASAS, SOLARES, FINCAS RUSTICAS Y DE RECREO. DOY DINERO EN HIPOTECA EN TODAS CANTIDADES COMPOSTELA 50, ENTRE OBISPO Y OBRAPIA M-2751

Vedado: calle 17, cerca G., casa nueva monolítica, decorada, 2 plantas independientes, 500 metros terreno, con jardín, portal, sala, recibidor, gabinete, hall, 4 habitaciones grandes baño intercalado, comedor al fondo, pantry, un cuarto y servicio de criados y garage. Altos: iguales. Carpintería caoba y cedro, herraje de primera. Precio: $19,500 e hipoteca moratoriada de $17,500. A Solís, Compostela 50: M-2751.

Cuba cerca Merced, edificio tres plantas monolíticas 6 departamentos al frente, 6 interiores: sala, saleta, 2 habitaciones, baño intercalado completo, comedor, cocina y servicios. Todos iguales. Rentan: $300.00. Precio: $32,000 pesos. A. Solís, Compostela 50: M-2751.

Figuras cerca Monte, 2 plantas monolíticas: sala, saleta, recibidor, 3 habitaciones grandes, baño intercalado completo, comedor al fondo, cocina y servicios criados cada planta. Precio: $11,000. A. Solís, Compostela 50: M-2751.

Porvenir cerca Milagros, moderna, 7 por 40, monolítica: portal, sala recibidor, 3 habitaciones, baño completo, cocina, un cuarto y servicios de criados. Precio: $4,000. Otra, 2 habitaciones: $2,700. A. Solís, Compostela 50: M-2751.

Barrio Pilar, una planta, 6.50 por 25; sala, saleta, 3 habitaciones, patio. Precio: $3,500. Otra, Príncipe: $3.000. A. Solís, Compostela 50: M-2751.

Calle Juan Delgado, cerc aEstrada Palma: jardín, portal, sala, recibidor 3 habitaciones, baño completo, comedor, cocina, pantry, patio y traspatio, 10 por 40. Precio: $5,000. A. Solís, Compostela 50: M-2751.

Calvario, 373 metros terreno, calle Santa Fe 2 casas mampostería y azotea, una de portal: sala, dos cuartos, comedor, cocina, sñtano, garage, servicios, patio y traspatio. La otra: portal sala, un cuarto comedor, sótano, cocina y traspatio. Precio: $1.250. Ruta 2, lo deja cerca. A. Solís, Compostela 50: M-2751.

SOLARES

Calle 25, entre B. y C., 17 por 22.66: $30.00 metro; G. cerca 23 16 por 28: $30.00 metro; F. y Tercera, 2» por 25: $14.00 metro: 21 y 6 25 por 50: $15.00 metro: 17 y letra, esquina, 50 por 50: $35.00 metro; 20 cerca 21: $10.00 metro; 8 cerca 27 (sombra), 16.60 por 40: $9.00 metro; Infanta, 8.50 por 14: $4,000: Miramar, frente al Reloj 25 por 50: $6.50 vara; 12 entre Quinta y Séptima, esquina, 1,251 varas: $5.00 vara. Y otros. A. Solís, Compostela 50: M-2751.

CERRO 2 PLANTAS

Chalet de 2 plantas independientes mide 17x19, jardín, portal, sala, 4 habitaciones, comedor y cocina, altos igual distribución, total de metros, 310 a una cuadra de la Calzada del Cerro. José B. Fernández, Obrapía 36. M-7430 y M-1506

FABRICACION DE PRIMERA

Con techos monolíticos, marcos caoba y herrajes de lujo; se vende un chalet económico en Cortina y Estrada Palma. Puede verse a todas horas.

PARA INDUSTRIA O COMERCIO

Vendemos nave en Luyanó, frente a la Calzada de Concha, con una superficie de 540 metros. Precio: 5,500 pesos. Aprovéchela, que es una ganga. Quintana e Hijo. Chacón 23: M-8182.

VENTA-GANGA

A precio de terreno Jovellar dos cuadras de la Universidad: sala, saleta, tres cuartos, baño intercalado, comedor garage, cuarto chofer y criado, rón y monolítico. Hermoso patio. Incuarto alto con servicio. Toda citaformes: Telf. U-5872.

SE VENDE MAGNIFICA PROPIEdad, acabada de construir, fabricación de primera y hecha por administración; compuesta de ocho espléndidos apartamentos muy cómodas y amplios, situado muy cerca de la Ciudad Militar y de suntuosos edificios públicos ocupados por el «Consejo Corporativo de Educación, Sanidad y Beneficencia», «Tribunal Militar Superior» y otros, con una renta anual de mil seiscientos pesos. Informa directamente su dueño al teléfono FO-7827.

VENDO: 28 Y SEPTIMA, MIRAmar. Nuevas, tres y cuatro habitaciones, dos baños y demás comodidades. Acepto terreno, esquina, Vedado. Facililades pago. Véalas: Julio Alemany, arquitecto: F-3308.

ALTURAS DE MIRAMAR Y ALMENdares $7,000 y $15,000 de una y de dos plantas con cuartos y baños en los bajos, muy buen punto, modernas. Alberto de Ayala, FO-3703 de 7 y media a 1 y media varios distintos precios en el Vedado.

HABANA CALLE DE OBRAPIA 3 plantas bajo establecimiento 20.000 pesos. Castillo 2 plantas $7.000, hermosa casa moderna. Alberto de Ayala FO-3703 de 7 y media a 1 y media. Vedado varios precios

EN $6.000 SE VENDE LA CASA Aguila 160 dos pisos sala, saleta, dos cuartos y servicios. Informes: Plaza del Vapor Nro. 1 Vidriera o Luis Estévez 365. Telf. I-6526.

¡POR $950, CASITA! ¡JUANELO, LUYANO!

A una cuadra de la Calzada. Omnibus por la esquina, casita de mampostería y cielo raso, techos monolíticos paredes de cantería con cimientos hechos para el resto de la casa: jardín, sala, habitación, baño y cocina. Solar mide 9 por 30 varas: X-1781 y A-8590. Sr. Prado.

VENDO UNA CASA ACABADA DE fabricar en la Víbora Una ciudadela con cuatro casitas al frente, entrada por dos calles, Su dueño X-1578

VENTAS

48 CASAS

CASAS NUEVAS BUENA FABRICACION

PARA RENTA O VIVIENDA LAS MEJORES VIAS DE COMUNICACION ALMENDARES Y LA SIERRA

Esquina, 5 cuartos, puede ganar 75 pesos en 7,500 pesos; centro, sombra, 4 cuartos, gana 45 pesos, en 5,750 pesos; La Sierra 3 cuartos: 5,750 pesos; gran Avenida 12, 3 cuartos: 7,500 pesos; calle E, 3 cuartos: 4,850 pesos; Avenida Cuarta, 3 cuartos: 4,650 pesos; calle C., esquina, 3 cuartos, frente al parque: 4,650 pesos; calle A., 3 cuartos, mucho patio, muy bello: 4,650; calle 12, dos plantas, 2 baños, lujosísimo chalet: 13,500 pesos. Para varlas y demás informes directamente con el comprador: Victoriano Alvarez: FO-3786, reparto Almendares.

POR $1.100-00 FABRICAMOS

Su casa teniendo terreno, sala comedor, 2 cuartos, baño intercalado, cocina con tres cuartos $1.400, todo arte moderno, facilidades pago. Iglesias Constructor, San Nicolás 288, teléfono A-9685

RESIDENCIA EN «LA SIERRA». — calle 3a entre 4 y 6, en el mejor lugar de La Sierra, a media cuadra de los ómnibus de la ruta 30, se vende una confortable residencia de dos plantas, sin estrenar. La planta baja se compone de jardín, portal, sala comedor, pantry, cocina, cuarto de criados, baño de criados, servicio de visitas, garage con cuarto de chauffeur. La planta alta consta de cuatro cuartos con closets forrados de cedro, dos baños para familia, pantry auxiliar con closets y ropero, marcos de caoba. Informes: Telf. F-3895.

Ampliación de Almendares

RESIDENCIA EN $6,800

Vendemos residencia de una planta, moderna, calle 4, próxima a la Fuente Luminosa y a la nueva iglesia. Compuesta de jardín, portal, sala, gran comedor, recibidor hall, 4 habitaciones, 2 baños, garage, cuarto y servicio de criados y mucho traspatio. Quintana e Hijo. Chacón 23: M-8182 y FO-2188.

REPARTO MIRAMAR

Vendemos gran residencia, Quinta Avenida, acera de la sombra, próximo al parque Ramón Mendoza. Precio: $20,000, con facilidades. Otro de una planta, muy lujoso, en $13,500, con facilidades. Quintana e Hijo, Chacón 23: M-8182 y FO-2188.

ALTURAS DE ALMENDARES ELEGANTE CHALET EN $12,500

Vendemos elegante chalet de dos plantas, con 5 cuartos, dos baños, garage y demás comodidades en $12,500. Otro, una planta, 5 cuartos, 2 baños, 700 varas de superficie, mucho traspatio con frutales: $15,000. Quintana e Hijo, Chacón 23: M-8182 y FO-2188.

VEDADO CALLE PASEO

Vendemos elegante residencia de una próxima a Línea 5 cuartos dos baños, garage y demás comodidades. Precio: $13,500, con muchas facilidades de pago. Otra, calle 23, una planta, 4 cuartos y demás comodidades: $11,000. Quintana e Hijo Chacón 23: M-8182 y FO-2188.

SANTOS SUAREZ CALLE LUIS ESTEVEZ

Vendemos casa moderna una planta, 400 metros de superficie, comcompuesta de portal, sala, hall, 4 cuartos, baño intercalado comedor, cocina traspatio con frutales. Se regala en $4,500. Quintana e Hijo, Chacón 23: M-8182 y FO-2188.

HABANA CALLE AGUACATE

Vendemos casa moderna dos plantas. Cada planta: sala, comedor, tres cuartos, baño completo cocina y patio. Renta: $80.00. Precio: $10,800. Otra una planta, antigua, mide 12.5 por 21.50. Precio: $12,500. Quintana e Hijo. Chacón 23: M-8182 y FO-2188.

CERRO. VENDO CASA JARDIN, portal, sala, hall 3 cuartos, comedor, cocina, baño completo, una cuadra Palatino. Informes: Salvador Nro. 364

CASAS

VEDADO, MODERNO CHALET, $7,000

Próxima a 23, techos monolíticos; otra, lindísima, una planta: $10,000, acabada de construir. Gerardo Mauriz: M-7586 Metropolitana núm. 538.

VEDADO: 4 CASAS

Doce apartamentos: $12,000 y reconocer $8,000 hipoteca moratoriada. Renta $180.00, 700 metros, calle asfaltada, próxima calle 17. Magnífica oportunidad. Gerardo Mauriz: M-7586, Metropolitana núm. 538.

VEDADO, LINDO PALACETE $35,000

En lo mejor del Vedado; otra, esquina de fraile, próxima 23, 1,133 metros, gran casa, una planta, 6 habitaciones, 2 baños. Gerardo Mauriz: M-7586, Metropolitana núm. 538.

VEDADO, CHALET: $12.000

Cuatro habitaciones, garage 2 autos; otra, a la entrada: $7,000. Gerardo Mauriz: M-7586 Metropolitana núm. 538.

ALMENDARES: $5,000

Moderna: jardín, portal, sala, comedor, 3 habitaciones, baño, garage, patio y traspatio; otra: $4,500, con tres habitaciones, sin estrenar. Gerardo Mauriz: M-7586, Metropolitana número 538.

MIRAMAR

Preciosa residencia: $15,500, 4 habitaciones, 2 baños lindísimos, dos salas, regio comedor, 1,153 varas; otro lindísimo chalet, sin estrenar: 15,00 pesos.

INFORMES: GERARDO MAURIZ M-7586 METROPOLITANA 538

VENDO ACABADO CONSTRUIR UN chalet construcción primera placa monolítica, paredes citarón, marcos caoba, carpintería cedro, compuesto portal, sala, comedor, tres cuartos, baño intercalado, cocina, pantry, cuarto criados y garage, traspatio al fondo. Trato directo, Manzana de Gómez 264

VENDO CASA TECHOS MONOLITIcos, cuatro habitaciones, dos baños completos sala garage, comedor, cocina 24x25 metros frutales. Ocho entre Avenidas 9 y 10 Buenavista, todo $5.000

SANTA EMILIA 84, IEPARTO SANtos Suárez. Se vende, sin intervención de corredor, teléfono U-8261 de 8 a 12 I-7097 de 12 a 6. Dr. J. Zayas.

SE VENDE EN LO MAS ALTO DE Amendares una casa chica acabada de fabricar, sumamente barata, tiene mucho terreno y una casa con establecimiento de bodega con armatostes de a misma dueño trato directo con e dueño, no se entiende con corredores. Informan al Telf. FO-2261 de 2 a 5.

VENDO AMPLIACION ALMENDAres, Avenida Sexta media cuadra ómnibus calle 12, acera sombra y brisa, hermosa casa moderna una planta jardín, portal, sala, saleta, amplio hall, comedor, 4 grandes habitaciones con closets baño completo intercalado, repostería, cocina, cuarto y servicio criados lavadero, garage, traspatio cementado 6,500 pesos. Trato directo con comprador. Para verla llame FO-1928

VENTAS

49 SOLARES

PARCELAS ESPECIALES EN TERRENO LLANO, SIN DEFECTO ALGUNO, EN LOS MEJORES REPARTOS FABRIQUE SU CASA A SU GUSTO

10 por 23.96, la parcela, en 750 pesos; 12 por 23, la parcela en 750 pesos; 12 por 35, la parcela en 1,100 pesos; 22 por 23, esquina: 1,350 pesos; 10 por 47, sombra, en la mejor calle de Almendares, la parcela: 1,750 pesos; 10 por 45 la parcela: 1,150; 10 por 40 metros, Libertad, Víbora: 1,100 pesos; 20 por 40, la parcela: 2,000 pesos; 9 por 30 varas, Vedado, calle 21, sombra, parcela: 4,320 pesos: 27 por 30, calle 21, sombra, parcela: 12,000 pesos Para lerlos y demás informes: Victoriano Alvarez: FO-3786.

VEA ESTAS GANGAS: REPARTO «La Sierra», a la sombra de 12 por 47.17 a $2.50 la vara. Ampliación Almendares, Avenida 8 a a la sombra, 12x46 a $2.00 vara y pequeñas parcelas de 12x35, 12x23 y 12x34, baratísimas. Informa: Ramón Rodríguez, Telf. M-6921

LA SIERRA CALLE 6

2 solares uno de esquina y otro de centro acera de la sombra los vende a menos de 8 pesos la vara. José B. Fernández, Obrapía 36. Telfs. M-7430 y M-1506

VEDADO 12.50 POR 27.50

Calle 21 parcela de 12.50 x27.50, total 330 metros se vende está situada cerca de la calle 10, hay luz y alcantarillado. José B. Fernández, Obrapía 36. M-7430 y M-1506

AMPLIACION A $1-45

Ampliación de Almendares calle 9 frente a la Línea tengo un lote de 1,737 varas, vendo todo el lote o parte. José B. Fernández, Obrapía 36 M-7430 y M-1506

MIRAMAR 5a AVENIDA A $2.25

Frente al Miramar Yacht Club solar de 23x58, están próximo a fabricar todos los colindantes, son 1,370 varas. José B. Fernández, Obrapía 36 M-7430 y M-1506

NICANOR DEL CAMPO

Calle 6 parcelas de 15x33 y esquina de 22x33 cerca de la línea del tranvía y tengo en la calle 4 esquina y solar colindante. José B. Fernández, Obrapía 36 M-7430 y M-1506

FIJESE: LA MEJOR ESQUINA PAra fabricar, frente a la Universidad, pegado a las calles: Neptuno, L., San Lázaro. Mide unos 600 metros: $20.00 metro. Marrero: M-7774.

SOLAR: CALZADA DE COLUMBIA, entre Avenida Mendoza y Godínez. Unico por fabricar, rodeado magníficos chalets. Mide 15.32 por 47.17: $3.50 vara. Marrero, Aguiar 27: M-7774.

AMPLIACION DE ALMENDARES: Solar esquina, Avenida Nueve y calle Once. Mide 16 por 23: $850.00. Otro, mide 14.74 por 47: $1.90 vara. Marrero, Aguiar 27: M-7774.

SOLAR: CALZADA COLUMBIA. MIde 12 por 26.50: $900.00. En esta Calzada, tengo manzana, esquina, centros. Lo que pueda desear, próximo colegio Belén, desde $2.50 vara. Marrero: M-7774.

LA UNICA OPORTUNIDAD: PARCElas, frente chalets Barraqué una cuadra Calzada Columbia, próximo colegio Belén. La medida que desee, desde $2.50 vara. Marrero, Aguiar 27: M-7774.

SANTOS SUAREZ: ESQUINA FRAIle, calle Dolores y San Bernardino, mide 13 por 40: $3.00 vara. También 10 por 13: $400.00. La medida que desee, tengo. Marrero: M-7774.

UNICO EN SITUACION: EL MEJOR solar, situado Calzada Columbia y Avenida Aliados, altos. Se divisa toda la Ciudad. Mide 15 por 30: $10.00 vara. Marrero, Aguiar 27: M-7774.

JESUS DEL MONTE: CALLE MANgos, calle asfaltada, entre San José y San Luis. Mide 21.35 por 39, todo o la mitad: $3.00 vara. Marrero, Aguiar 27: M-7774.

HABANA: SOLARES BARATOS. CAlle San Miguel, 13.50 por 36: $15.00 metro; calle San José, 13 por 37: $15.00 metro; Calzada San Lázaro, frente Universidad $25.00 metro. Otro San Lázaro, 18 por 42 y 9 por 26. Marrero, Aguiar 27. M-7774.

PARCELITAS EN LA HABANA, donde no hay que dejar pasillos laterales ni 15 por ciento patio. Clavel entre Infanta y Pajarito, desde 500 pesos: Velázquez, a 90 metros de Concha, desde 250 pesos: F-4232 y M-2567.

VEDADO: CALLE 23 SOLAR: $2,850

Vendo completamente libre de toda carga, solar que mide 9 por 34.19. Unico sin fabricar en la cuadra. Dueño: González. Telf. M-2602, O-Reilly 26.

CALZADA DE LA CEIBA

Vendemos paño de terreno, con 54 varas de frente a la Calzada, por 40 de fondo. Precio: a $2.50 vara, propio para estación de gasolina u otra industria. Quintana e Hijo. Chacón 23: M-8182 y FO-2188.

REPARTO MIRAMAR

Vendemos los mejores solares de este aristocrático reparto, situadas entre las Avenidas Quinta y Séptima, a precios de verdadera oportunidad. Quintana e Hijo, Chacón 23: M-8182 y FO-2188.

MIRAMAR SOMBRA $3 VARA

solar completo rodeada residencia, facilidades pago. También esquina fraile con $3.000 resto facilidades. Olózaga 8 y 3a Ave. Reparto Miramar. FO-3306

REPARTO KOHLY, ALTURAS: SOlares $3.00 vara, frente Avenida Central y Avenida Bruselas. También en el Vedado, esquinas de 25 y 32 y 30 y Paseo y Calzada, acera sombra. Varios cerca Belén. Trato directo. Manzana Gómez 264.

GANGA: LOMA DEL MAZO. VENDO solar, calle Patrocinio entre José A. Saco y Luz Caballero. Mide 14.15 por 50.70. Precio: $1.50 vara. Marrero. Aguiar 27: M-7774.

AMPLIACION ALMENDARES PARcela de 12x22, en $800 a la brisa junto grandes residencias y hermoso parque Ave. 7 y calle 13. Una cuadra Ruta 30: FO-3134.

SOLAR IDEAL PARA FABRICAR; A la brisa, llano y punto alto, cuatro cuadras Calzada Columbia. Ave. 7 entre calles 1 y 2 Mide 18x47 varas, a $1.25. Dueño: FO-3134

EN LO MEJOR DEL REPARTO ALmendares calle Doce entre D y E, al lado Legación del Perú, y próximo Quinta Avenida, vendo parcela 10x46 varas a la brisa en $1,750. Dueño: FO-3134

VENDO UN TERRENO DE ESQUINA Cintra y Empresa. Cerro. Informan X-1578

SE VENDE LA MEJOR ESQUINA de fraile del Vedado, para fabricar 4 pisos, calle 23 esquina a Baños, con 22.66 metros por la calle 23, y 36 metros por la calle de Baños, a 35 pesos el metro. Tiene la cloaca a dos metros y 50 centímetros de profundidad, circunstancia que permite sótanos para garage, cuarto de criados y demás servicios. El Municipio ha aprobado ya que en el Vedado se puedan construir 4 pisos. Esta esquina con el sótano, que se puede hacer por la profundidad de la cloaca, equivale a cinco pisos sin elevador. Pídale a su arquitecto que le redacte un proyecto de Casa de Apartamentos y verá que es magnífica inversión y producirá inmejorable renta. También se presta para residencia de lujo. Informa su propietario: Francisco Torres, Aguiar número 65. Telf. A-7830.

I.E.C.D. 2016

VENTAS

MAGNIFICA FINCA

Carretera provincia Habana, próxima Estación Ferrocarril 5 y media caballerías tierra buena, 4 casas vivienda, 4 pozos, 2.000 frutales, 1.000 palmas $6,500 y reconocer $5.500 hipoteca 6 por ciento a pagar por cantidades parciales, largo plazo. Sin intervención. Calle Cuatro número 555, entre 23 y 25. Vedado.

FINQUITA EN $5.000-00

Al lado de Arroyo Arenas, con chalet, terraza, sala, 3 habitaciones, comedor, cocina, cuerpo aparte garage, 3 habitaciones de criados, 2 merenderos, pisos de mosaicos, 3 palomares, 10 gallineros grandes, pilas de agua para peces, 2 vallas de gallos, una vivienda más al fondo de la finca, pozo de 10 metros y tanque con instalación muchos frutales, tiene un frente de 75 metros a la carretera y la entrada de la finca. José B. Fernández, Obrapía 36, Telfs. M-7430 y M-1506

AGUSTIN SOLIS
AGENTE DE NEGOCIOS
COMPOSTELA 50, ENTRE OBISPO Y OBRAPIA
M-2751
FINCAS RUSTICAS

A 40 kilómetros de La Habana, un cuarto caballería, cerca Managua, tierra colorada de primera, 2 kilómetros Carretera Central 2 pozos fértiles, 4 casas una bodega, buena arboleda. Rentan $25.00 mensuales. Precio: $2,000. A. Solís, Compostela 50: M-2751.

Salud, 2 cuadras carretera, media caballería, terreno colorado llano casa de madera, dedicada frutos menores pozo fértil, cercada piedras, dividida cuartones. Precio: $1,500. A Solís, Compostela 50: M-2751.

Frente Cuartel Fajardo, media caballería tierra colorada, medio kilómetro carretera, buena casa tabla y tejas, casa tabaco y maíz, pozo fértil dividida cuartones. Precio: $1,700. A. Solís, Compostela 50: M-2751.

En carretera, cerca Madruga, tierra negra primera río, 3 pozos fértiles, 1,000 palmas, gran arboleda, varias casas madera y mampostería. Precio: $5,000. A. Solís, Compostela 50: M-2751.

En San Antonio (Valle), 1 y media caballería, tierra colorada primera, buen palmar y arboleda de todo, casa mampostería y tejas, casa tabaco, casa maíz, cercada piedras, dividida cuartones, dedicada frutos menores, apeadero ferrocarril a dos cuadras, un kilómetro carretera y 30 minutos Habana. Precio: $8,000. A. Solís, Compostela 50: M-2751.

Cerca Salud y central Fajardo, 7 caballerías, tierra colorada de fondo, primera, casa mampostería dos de tabla y guano, 2 pozos fértiles, muchos frutales todas clases. Precio: $14,000. A. Solís, Compostela 50: M-2751.

SE VENDE UNA FINCA DE 22 CABALLERIAS, en la provincia de La Habana, empastada de hierba química, mucho palmar, 500 matas de café, 200 de naranjas, 50 vacas, camión, un tractor Fordson y casas de vivienda de mampostería. Informes: V. Candales. Consulado 63.

FINCAS RANCHO BOYEROS

Más de una caballería, llena de frutales injertados, gran residencia, jardines, aceras, alumbrado. Costó: $100,000. Hoy: $25,000. Gerardo Mauriz, Metropolitana núm. 538. M-7586.

ARROYO ARENAS

Dos caballerías, gran cantidad de árboles frutales de todas clases; otra, Carretera Central: $4,500. Gerardo Mauriz: M-7586. Metropolitana número 538.

Matanzas, 140 Caballerías

Buena tierra, río, propia para caña, entre varios ingenios. También para ganado: $300.00 caballería. Facilidades de pago. Gerardo Mauriz: M-7586, Metropolitana núm. 538.

60 CABALLERIAS

Santa Clara: $10,000, 4 leguas Fomento, monte virgen, gran riqueza en maderas, río buena tierra, casi toda llana; otra, Bahía Honda, 40 caballerías: $10,000. Gerardo Mauriz: M-7586, Metropolitana núm. 538.

CARRETERA SAN ANTONIO A GUIRA

Una y media caballería, buena tierra, mucha arboleda, agua: $6,500; otra, próxima Rancho Boyeros, una caballería: $4,500.

INFORMES:
GERARDO MAURIZ: M-7586
METROPOLITANA 538

FINCAS RUSTICAS, DE ADMINISTRACION venden de un cuarto caballería en adelante, frente carretera provincias Habana, Matanzas, Pinar del Río. San Lázaro 360 U-1802 Pegado Belascoaín. Informa Llenín.

51 ESTABLECIMIENTOS
NEGOCIOS SERIOS

Cafés cantinas, Lecherías Vidrieras tabacos, casas de Huéspedes, Garages, Tienda de ropa, una Casa de Comidas en 300 pesos. Villegas y Teniente Rey. Vidriera café Alfredo.

VENDO GRAN LECHERIA PUNTO comercial mitad valor enfermedad dueño. Venta diaria $25. Alquiler $25, precio: $1,600, otra 1,300 pesos, calle Belascoaín alquiler $30, vende diario $30. Gran Bodega barrio Colón $1.800, amplio contrato, módico alquiler, vende diario $40, otra $800. Carbalio, café La Diana, Reina y Aguila.

VENDO GRAN GARAGE, EN $900.00. También admito socio para administrarlo. Deja $150.00 mensuales. Informes: Benjamín García, Galiano 125, café: M-4461.

VENDO-COMPRO Y CAMBIO SIN HACER CUENTOS

Bodegas, cafés, barras lecherías, vidrieras, panaderías, casas, solares y demás. También dinero en hipoteca. Compro Créditos hipotecarios. Informes: Suárez Belascoaín y Desagüe. Figuras, café El Crédito

VENTAS

51 ESTABLECIMIENTOS

POR CAMBIAR DE NEGOCIO VENDO bodega a dos cuadras del Capitolio; vende 40 pesos garantizados; paga $25 alquiler; llame al Teléf. M-4890.

52 BOVEDAS Y PANTEONES

BOVEDA BARATISIMA

$115.00 con osario; osario, 9 cajas: $28.00. Precios mitad de valor. Su dueño, situación precaria. Sr. Grillo, portales Necrocomio, Cementerio de Colón. Habana. Telf. F-6010.

VENDO $400 PANTEON DE 2 BOVEDAS (las tapas forman un libro) situado: Cuartel N.O., Cuadro 9, Cruz de 2 orden; da frente a 2 calles, superficie 5x4. Alberto Cuervo. Metropolitana, 342. M-2808.

53 AUTOMOVILES - ACCESORIOS

EN $180.00 VENDO FORD 1930 DOS puertas chapa particular motor inmejorable. Hace 32 kilómetros por galón. Ignacio. F-4676

CHEVROLET DEL 30 EN BUENAS condiciones 4 puertas 5 gomas nuevas $220.00 Verlo Calzada del Cerro y Ave. Rancho Boyeros, 30 kms. por galón; también se vende a plazos.

CARROS USADOS
¡GANGA GANGA GANGA!

1937 Ford Sedán, 4 puertas, 85 HP.
1936 Chevrolet Sedán, 4 puertas.
1935 Chevrolet Sedán, 2 y 4 puertas.
1935 Oldsmobile Sedán, 4 puertas.
1935 Buick Sedán, 4 puertas.
1936 Willys Sedán, 4 puertas.
1936 Willys Panel de reparto.
1935 Ford Sedán, 2 y 4 puertas.
1934 Ford Sedán, 2 y 4 puertas.
1935 Ford camión, Pick Up.

Y muchos más. Venga a verlos.

AGENCIA "PONTIAC"
Marina 64, esquina a Vapor,
(frente al Torreón).

GRAN OPORTUNIDAD. SE VENDE Buick del 37 con muy poco recorrido, prácticamente nuevo y en perfectas condiciones usado sólo por familia. 22 entre 7 y 9 Reparto Miramar preguntar por chauffeur Alfredo, temprano por la mañana o de una a tres.

AHORRE DINERO Y QUEBRADEROS de cabeza confiándole el problema del acumulador, dinamo y arranque, al electricista Rodríguez, de Reina 12.

GMC. RECONSTRUIDO, CON CArrocería de estacas nueva, gomas de paquete. Garantía absoluta. Facilidades en el pago. Agencia Chevrolet de Marianao, La Lisa.

BUICK DE 1936, CUATRO PUERtas, como nuevo. Pregunte precio: Telf. FO-3100.

CHASSIS CHEVROLET 131, CON caseta, motor reconstruído, gomas de paquete. Es una verdadera oportunidad: FO-9344. Pregunte por Domínguez.

AL PRIMER POSTOR, VENDO Jordan. Funciona bien. Quinta Avenida y calle 28, reparto Miramar, agencia Chevrolet.

LECHEROS: TENGO UN CAMION de tonelada y media, con carrocería cerrada, reconstruído y gomas nuevas. Agencia Chevrolet de Marianao, La Lisa.

CAMIONES GMC. DE USO, PERO en perfectas condiciones, muy baratos. Casa Beatriz, Real y Curazao (frente a Cuba-Italia), Pogolotti, Marianao.

CHASSIS CHEVROLET 1936, REconstruído. Se vende con garantía. Gomas 32 por 6, dobles, 10 capas, de paquete: FO-9344. Pregunte por Domínguez.

FORD V-8, DE CUATRO PUERtas, flamante, muy barato y con facilidades. Telf. FO-9344. Pregunte por Domínguez.

FIAT EN PERFECTAS CONDICIOnes, muy barato. Lo doy a prueba: FO-3100.

CHEVROLET CUÑA, ABIERTO, acabada de pintar, gomas de paquete. Buen precio. Damos facilidades. Quinta Avenida y calle 28, reparto Miramar, agencia Chevrolet. Tenemos abierto los domingos y días festivos.

MAGNIFICO FORD 1937, CUATRO puertas, con radio, fotuto de aire, color especial, en muy buen estado. Verlo en la casa de los carros usados baratos. U. Ulloa y Cía. Prado 5.

CAMION TRACTOR FEDERAL PAra remolque con motor Diesel de 84 caballos, solamente 4600 kilómetros caminados, frenos Westinghouse. Completamente nuevo. J. Ulloa y Cía. Prado 5.

ELEGANTE REO, CUATRO PUERtas, moderno, gomas casi nuevas, pintura, mecánica, etc., todo en perfectas condiciones. Precio muy bajo con facilidades. J. Ulloa y Cía. Prado 5.

APROVECHE PARA LOS CARNAvales y turismo: Buick abierto siete asientos, en magnífico estado de todo. No hay otro mejor en la Habana en cuanto a gomas, motor, etc. Verlo en la casa Ulloa; muy barato y damos muchas facilidades. Prado 5.

VENTAS

53 AUTOMOVILES - ACCESORIOS

GANGA: CHASSIS FARGO DE 1937, reconstruído. Está como si fuese nuevo. Muy barato y con facilidades. Domínguez, agencia Chevrolet de Marianao, La Lisa.

CUÑA FORD 1930, COMO NUEVA, funcionando admirablemente. Se vende a precio atractivo. Facilidades de pago. Agencia Ford de Marianao.

CARROCERIA PULLMAN, PARA guagua, en buen estado. Sólo necesita ligeras reparaciones. Se vende baratísima por no necesitarse. Agencia Ford de Marianao.

OPORTUNIDAD PARA EL QUE NEcesite un automóvil barato. Tenemos diez automóviles chicos, reparados y funcionando perfectamente. Buenas marcas. Tenemos carros y precios increíbles. Agencia Ford de Marianao.

54 MAQUINARIAS

CARPINTEROS. OPORTUNIDAD, por dejar negocio vendo escopio con banenadora, taruguera, sinfin, fragua, etc., ofrezca lo que pueda. San Lázaro 161 entre Campanario y Perseverancia. M-3404

MAQUINA DE PLANCHAR HOFFman vendo a la primera oferta razonable equipada con su calderita, completamente nueva, y una paila de 5 caballos de la Hoffman. Informan en Hospital 22 señor Otero.

SE VENDE LA MAQUINARIA DE un taller de carpintería montado en caja de bolas. Una prensa de enchapar, 5 motores. Informes: José Díaz, Avenida de Italia 95. Telf. M-8873.

CARPINTEROS

Se vende un cepillo de 20», $240.00; una garlopa Fay $170.00; una sinfin de 32 Crescent $150.00; un escoplo de formón hueco $125.00; varias maquinarias más y motores Diesel. Informes José Vidal, Cuba 3, Teléfono: A-9643.

VENDO PLANTA DE HIELO YORK 1, 2, 3 y 4 toneladas; molinos para cacao, maíz y sal, Nordid, 6 mazas, 24 por 9; bombas Riplex PP., 450 galones por minuto; donkeys Duplex, 1, 2, 3, 4, 5, 6 y 12 pulgadas; cortina salmuera y expansión directa; pailas de cobre; tachos 3 centrífugas, 18 por 30 y bombas de vacío, máquina de vapor, 10 por 100 HP.; cepillo 4 caras, Fay; escoplos de barrena, cadena; turbina, 2, 3, 4, 5 y 6 pulgadas; croches, 20, 60 150 y 200 HP.; compresor de aire 4 por 4 y 6 por 6; motor de petróleo MWM., Diessel, 120 HP.; winches de vapor, eléctricos y de mano; correas y poleas; diferenciales, 3, 4, 6 y 10 toneladas; motor eléctrico, 150 OP., 720 revoluciones; tijera y punzón para herrería; camión volteo; planta de éter, Manila número 12, Cerro, Hilario García: I-5619.

55 CAJAS CONTADORAS

SE VENDE UNA CONTADORA, MARca $9.99, en perfectas condiciones. Monte 133, apartamento 3-A. Pregunte por Manolo.

56 MUEBLES Y PRENDAS

FAMILIA VENDE REGIO JUEGO cuarto tres cuerpos, caoba, butacón tiradores carey $130, otro hermosa coqueta $85, comedor Renacimiento finísimo $58 nuevos completamente. Figuras 22 frente Manrique.

FAMILIA VENDE LUJOSO CUARTO último modelo tres cuerpos, hermosa coqueta barras niquel cromo, chiforrober tres cuerpos, baratísimo, regio comedor tipo bargueño Living room. Concordia 127 Belascoaín y Gervasio.

VENDO JUEGO CUARTO NIÑA HASta seis años, finísimo; escaparate y cama-cuna también corralito, columpio, coche mimbre silla servicio, filtro Fuller grande y esterilizadora. Quinta Nro. 702 esquina a 8, Vedado

DAMOS CLASES DE BORDADOS GRATIS

Comprando una máquina de coser "Singer", ovillo central, al contado o a plazos, tomamos las de uso en parte de pago. Tenemos industriales: 29-4 y 18-2, de dobladillo de ojo; 16-37 y Jones y 17-30; y bordar a cadeneta, "Singer" y "Cornelio", y aparatos de hacer ojales. Piezas de repuesto y muebles de todas clases. Prieto y Vilaboy, Angeles número 36. Teléfono A-8861.

PARTICULARES: HOY MISMO URgeme vender lujoso juego cuarto 3 cuerpos, nuevecito, 70 pesos con chiforaber $90 comedor renacimiento, $63, sala precioso renacimiento, $47. Escobar 9, bajos, San Lázaro y Lagunas.

FAMILIA PARTICULAR VENDE lujoso cuarto caoba 3 cuerpos moderno butacón tiradores galalí y regio comedor renacimiento cueros repujados; es oportunidad. Pocito 22 Marqués González y Santiago.

FAMILIA VENDE CUARTO CAOBA cuerpos, moderno butacón tiradores galalí, $125, regio comedor estilo B argueño; nevera eléctrica $45; recibidor $40; Lámpara madera $25. Salud 54. Escobar y Lealtad.

VENDO PRECIOSO COSTURERO ANtiguo y un arca con una gran tela representando el Descubrimiento de América. San Rafael No. 141, bajos, esquina a Oquendo.

MUEBLES A PLAZOS

Juegos cuarto: $8.00 fondo; sala: $5.00 fondo; comedor, $8.00 fondo. Cambiamos muebles. Tomo en fondo. Precios sin competencia.
«LA VICTORIA»
Monte 193, Telf. M-7458

VENTAS

56 MUEBLES Y PRENDAS

POR TRASLADARME VENDO MOderno juego de cuarto de caoba en $60.00. Compostela 58, altos, entre Obrapía y Lamparilla.

URGENTEMENTE NECESITO VENder todos mis muebles, cuarto $70, $125, $150, con chiforrober 3 cuerpos, comedor $35, Renacimiento $75; recibidor inglés, $40; Pianola $25. Sitios 111. Campanario y Lealtad.

VITRINA PARA INSTRUMENTAL quirúrgico o barbería, de manufactura extranjera, tipo y medida standard, se vende a precio reducidísimo, U-3682, de 9 y media a.m. a 12 m.

SE VENDE REFRIGERADOR «GEneral Electric» de 7 pies casi nuevo muy poco uso, muy buen precio. Sr. Falcón. Galiano Nro. 88 teléfono: A-9930

VENDO REGIO JUEGO CUARTO moderno sin estrenar por mitad de precio, por pelea de novios. Salud 104 entre Belascoaín y Santiago. Abaria Casares.

NEVERAS

No lleve su refrigerador a la playa. El bajo voltaje y el salitre lo destruyen. Neveras americanas, reconstruídas y garantizadas, de todos tamaños.

REFRIGERADORES

Reconstruídos y con garantía de todas marcas. Rionda, Infanta 52 y medio, entre Desagüe y Benjumeda. U-3968.

MUEBLES, CASA FAMILIA VENde dos juegos de cuarto 3 cuerpos, última moda completo, lujosísimo, para persona de gusto, comedor y recibidor renacimiento, todo baratísimo. Departamento) Prado 47

AL CONTADO Y A PLAZOS

Gran surtido de juegos para cuarto, comedor, sala, livingroom, refrigeradores. Muy lindos y de garantía. No pague lujo.

COMPRAMOS Y CAMBIAMOS

Sus muebles usados, para facilitar pueda modernizar su casa y tener un hogar feliz con muebles de garantía, «El Fénix». Picos, Carballido y Compañía, Neptuno y Soledad. Telf. U-1360.

"LA PREDILECTA"
LA CASA QUE NO COBRA EL LUJO

Gran liquidación de cuadros y lámparas de sala, comedor, cuarto y biblioteca, en todos los estilos, a precios increíbles. «La Predilecta». San Rafael y Oquendo (al lado del bar). Si presenta este anuncio, se le rebajará el 10 por ciento en la compra de estos artículos.

VENGA A VERNOS EN SEGUIDA

AHORRARA DINERO. FACILIDADES DE PAGO. TOMAMOS SUS MUEBLES A CAMBIO
"LA CASA LOPEZ"
BELASCOAIN 76 ENTRE JESUS PEREGRINO Y POCITO TELEFONO U-1541

MUEBLES BARATOS

Liquidación permanente de Radios, Juegos de Sala, Cuarto y Comedor. A VERDADEROS PRECIOS DE GANGA

Liquidamos un variados surtido en lámparas y objetos de arte y plata.
"LOS TRES HERMANOS",
Consulado núms. 94 y 96. M-3534.

MUEBLES: VENDO JUEGOS CUARto, sala, comedor y algunas piezas más, por embarcarme. Gervasio 43 altos, entre Neptuno y Concordia.

VENTAS

56 MUEBLES Y PRENDAS

MUEBLES A PLAZOS

Y al contado. Casa Hierro, Compostela y Merced. Precio de liquidación, desde los más modestos hasta los más lujosos. Tomamos muebles usados en fondo. Vea nuestra exposición: M-1220. Alquilamos muebles.

CASA FERRO

COMPRAMOS, CAMBIAMOS, Y vendemos todas clases muebles, estido moderno y elegante, máquinas coser y escribir, radios, joyas, objetos arte, y demás artículos. Visítenos y encontrará mejores precios. Gloria núms. 123 y 127. Telf. M-1296.

MAQUINAS ARCHIVOS

BUROS
CAJAS
Pupitres

Materiales de Colegios
DINERO Y JOYAS
Fluses y capas, a $2.00, procedentes de subastas.
"LA HISPANO CUBA"
Monserrate y Parque Zayas. Telf. A-8054.

JOYAS

Compramos, cambiamos y pignoramos toda clase de alhajas modernas y antiguas de platino, oro y plata, con y sin brillantes y piedras, relojes de oro, rosarios y artículos de plata. **La Segunda Imperial: A-9640.** Vamos a domicilio. Necesitamos mercancías. Pagamos bien. Solicitamos lotes

Antigüedades y objetos

De Arte: crucifijos de tallas admirables, cuadros de mérito, bandejas, juegos de café, cubiertería, candelabros, escribanías, jarras, palanganas y otras cosas. Toda plata legítima. Alhajas antiguas y modernas en profusión a precios reducidos.

CARBALLAL Y HERMANOS
San Rafael 138, entre Gervasio y Belascoaín. Telf. U-5744.

GRAN LIQUIDACION DE CAJAS registradoras «National», de todos tamaños, con garantía mecánica. «La Nacional», Villegas 93, entre Teniente Rey y Amargura. Telf. A-9915.

SALUD 11

Juegos livingroom, finísimo; cuarto, sala y comedor, Renacimiento, Arte Moderno; lámparas, neveras, refrigeradores, pianos, radios, juegos-mimbre, sillas, sillones, camas, escaparates sillas-café Viene sillones-barberos. Oficina: burós, archivos, máquinas escribir, contadoras, mamparas, caja hierro de 6 puertas, fuente soda y molinos. Visite esta casa. Salud 11. M-9136.

MUEBLES EN GANGA: CONStruídos en las mejores maderas, estilos modernos y elegantes. Grandes facilidades de pago. Admitimos muebles en cambio. Visítenos y se convencerá. Díaz y Chao, Neptuno 197 y 200, entre Belascoaín y Lucena: U-5154.

VENDO JUEGO CUARTO Y COMEdor caoba lo mejor se fabrica en plaza a personas de gusto con 50 por 100 su favor. Ebanistería F. Muñiz Pocito Nro. 57, Víbora.

MUEBLES EN GANGA

Juegos cuartos: $25.00; idem tres cuerpos: $40.00; sala: $12.00; comedor: $30.00; escaparates: $9.00; con lunas: $15.00; mesas correderas: $6; aparadores: $6.00; 6 sillas y 2 sillones: $10.00; neveras: $10.00; máquinas coser y escribir. Se cambian y compran toda clase de muebles, pagando más que nadie.
«LA PRINCESA»
San Rafael 107, entre Escobar y Gervasio. Telf. U-5926

GANGAS DE HOY: AL CONTADO, A bajo costo, las que solamente estarán durante tres días en las vidrieras, después vuelven a sus precios normales. Es un regalo de la Casa Ros y Novoa, Galiano número 94, tanto en muebles finos como en corrientes.

FAMILIAS, GANGA: VENDO JUEgos de cuarto de 3|c., completo, $98. Otro, $115. Otro, $140. Comedor Renacimiento Español, $70. Arte Moderno, $50. Juego de sala 9 piezas, $40. Recibidor, $42. Living-room, $98 50. No pierda esta oportunidad. San Nicolás, 63, al fondo de «La Epoca».

CAPAS Y FLUSES, DESDE $2
RADIOS, DESDE $5.00

Camisas, pantalones y zapatos, liquido una gran existencia proceden tes de subastas; muebles oficina, máquinas escribir, sumar, coser. Véalas: Monserrate número 39 y parque Zayas, «La Hispano Cuba».

MUEBLES EN GANGA

Juegos de cuarto Arte moderno 4 pesos mensuales, comedor, caoba, último estilo: 3 pesos mensuales; sala y recibidor, modernísimo: pesos mensuales; juego de cuarto, tres cuerpos: caoba, últimas creaciones: 5 pesos mensuales.

Precios muy bajos.
«LA EMINENCIA» NEPTUNO 188

VENTAS

57 UTILES DE OFICINA

VENDO POR EMBARCAR MAQUINA nueva Remington, portátil, último modelo. Comedor Renacimiento, cuero repujado. Juego sala estilo inglés. Belascoaín, 52.

MUEBLES DE OFICINA. VENDO, compro y cambio: máquinas escribir, cas, juegos de recibidor, pupitres, bir, sumar, mimeógrafos, bibliotecajas de hierro, archivos, satélites, Kardex. O'Reilly 58, entre Habana y Compostela. Telf. M-8638.

BOLSA DE MUEBLES
DE OFICINA

Archivos acero «Art-Metal»
muebles de caoba sólida; tarjeteros de control visible, Postindex; máquinas de escribir.
"L. C. SMITH"
y «Corona» portátil; máquinas de sumar «Corona»; relojes marcadores «Cincinnati».
Compostela 53 y 55, entre Obispo y Obrapía.
A-7744.

MUEBLES DE OFICINA
VENDO Y COMPRO

Burós, sillas giratorias pupitres, libreros, satélites, juegos de recibidor.

CAJAS DE HIERRO

Caja de archivos armarios de acero, archivos tarjeteros Kardex. Aproveche la liquidación de un lote de máquinas de escribir y sumar.

MAQUINAS DE ESCRIBIR

Sumar, calcular, mimeógrafos y adresógrafos.
«LA NACIONAL»
Villegas núm. 93, entre Teniente Rey y Amargura. Telf. A-9915.

MUEBLES DE OFICINA
VENDO Y COMPRO

Burós, sillas giratorias, pupitres, libreros, stélites, juegos de recibidor.

MAQUINAS DE ESCRIBIR

Sumar, calcular, mimeógrafos, adresógrafos.

CAJAS DE HIERRO

Cajas de archivos, armarios de acero, archivos, tarjeteros, Kardex. Aproveche la liquidación de un lote de máquinas de escribir y sumar.
COMPOSTELA 43, entre O-Reilly y Progreso.
TELF. M-8081
LA CASA GONZALEZ
Telf. M-8638.

MAQUINAS DE ESCRIBIR, SUmar, calcular, mimeógrafos, toda clase muebles para oficinas, bibliotecas, libreros, pupitres, cajas de hierro, archivos, armarios de acero. O-Reilly 58, entre Habana y Compostela. Telf. M-8638.

58 LIBROS E IMPRESOS

DICCIONARIO HISPANO AMERICAno $28.00, 28 tomos, Tesoro de la Juventud 20 tomos, Enciclopedia Británica y otros. Se dan muy baratos San Rafael 141, bajos, esquina a Oquendo.

LIBROS Y MODAS

Acaban de recibirse las mejores y más importantes Revistas de Modas para la Primavera y Verano de 1938, entre muchas otras merecen especial mención: Elite La Moda de París, Revue Parisienne, Perfection, Prestige, Supreme, Chic Parisien, La Femme Chic, Femme Elegant, Jeunesse Parisienne, Chapeaux Elegant, Chapeaux Modernes, la Chaussure, Album de Ceremonies, Album de Bal, Creations de París, Croquis Aristiques Croquis Etudies, Elegances d-Eté, etc.
Compre sus Modas en

LIBRERIA ALBELA
Belascoaín y San Rafael: U-5783
Apartado 511. —Habana

59 RADIOS

RADIO-FONOGRAFO, EN 60 PESOS, marca Majestic-Grunow en magníficas condiciones y funcionando perfectamente. Gloria 63, altos, entre Revillagigedo y Aguila.

60 INSTRUMENTOS DE MUSICA

PRECICSO PIANO CHICO, EN $80, marca Gors Kallmann, lo vendo por no necesitarlo. Concepción 75, entre Buenaventura y Delicias. J. del Monte

AVISAMOS A TODOS LOS QUE DEseen adquirir pianos, que tenemos en existencia los modelos «1938 (Spinettes) de la más afamada marca mundial. «La Internacional». San Rafael 57, esquina a Campanario. A-6100.

SE VENDE PIANO UNIVERSAL EStá como nuevo, véalo que es un regalo. San Rafael 152 letra V., bajos, entre Marqués González y Oquendo.

RESUELVA ENSEGUIDA SU PROblema en pianos llamando I-5430 Peters Sanson disfrutan por su honradez de la confianza de nuestro mundo musical desde hace muchos años.

«LA INTERNACIONAL», DE SAN Rafael 57, esquina a Campanario, vende los mejores pianos, cuarto de cola y verticales, europeos y americanos. Facilidades pago. «La Internacional». Teléfono A-6100.

SUSCRIBASE Y ANUNCIESE EN EL «DIARIO DE LA MARINA»

VENTAS

60 INSTRUMENTOS DE MUSICA

LA PREDILECTA
LA CASA QUE NO COBRA EL LUJO

SOLO POR ESTE MES

Realizamos pianos a precios increíbles y con grandes facilidades de pago. Tenemos el piano que usted necesita. Lo mismo para profesional que para estudiante. En alquiler desde $2.00 mensuales. San Rafael y Oquendo. (al lado del Bar). U-2530.

AFINADORES

AFINE SU PIANO POR $3.00, CON toda garantía y seguridad. Manuel Domínguez, afinador mecánico y barnizador de pianos, graduado en la escuela «Danguard», en New York. Taller de Reparaciones: Dragones entre Prado y Zulueta. Telf. M-3040.

61 DE ANIMALES

PARA PERSONA DE GUSTO VENDO lidas novillas recentinas abundante leche, un potro con su montura. Finca cuatro Vientos, Marianao, Curazao.

GANADEROS: PROXIMAMENTE IMportaré para la venta, lote de toretes Brahmas del tipo Guzerat, así como dos añojas Shorthorn, de leche. Todos inmunizados contra fiebre tejana y otras. Todos con excelente pedgrée. Tambén vendo toretes Santa Gertrudis, importados en diciembre último. Para informes, diríjanse a Enrique J. Tomeu, Van Horne 20. Zambrana, Camagüey.

VACAS

Se venden vacas y novillas de raza, recentinas de mucha producción. Informes: Ayestarán número 1. Telf. U-1129. Castillo.

VENDO A PRECIO DE SITUACION, mulos, carros y arreos de todas clases caballos, mulos de monta, y Pony, 4 potros sementales, 7 y media cuartas, bonito color; 40 mulos criollos, domados de monta y cerreros cerrados, para lecheros y un burro semental, criollo; una cesta de mimbre, con sus arreos, montura y una Pony Domingo Jarro, Marina y Atarés, Jesús del Monte X-1576

VACAS

Recentinas, de pura raza. Si necesita, no compre sin antes ver las, que hay en la finca «Limones», sita en la carretera de Vento, kilómetro 6 y Avenida Boyeros. La ruta 76, lo deja en la puerta. Informes: Telfs. I-6139 y M-2189. F. Fernández.

RHODE ISLAND RED AUSTRAlorps y Conchinchina Negra Bantan, primeros premios Exposición 1938, se venden muy baratos. Fernández y Hno. Real 89, Marianao. Teléfono FO-7529

62 OBJETOS VARIOS

ATENCION SPORTMEN:

Oportundad única para adquirir un yate nuevo de 30 pies especialmente diseñado para pesca mar afuera. R. V. Waters, M-8700 y FO-1490

GANGA. VENDO VIDRIERA LOcal San Miguel 9, esquina Consulado puertas ambas calles, informes la misma todas horas.

TABACOS DE CALIDAD A PRECIOS razonables. Servicio especial para los particulares del Interior. Pida lista de vitolas y precios. Fábrica Yepe, Luz 31, Habana.

BILLARES. SE VENDE UNA MESA de billar Chicago 4x8 americana de uso completa, barata. Revillagigedo esquina de Apodaca.

VIDRIERAS, CONTADORAS

Vidrieras de todas formas y tamaños, mesas Vitrolite sillas, banquetas, exprimidores frutas, pasteleras, caja caudales neveras, molinos café picadoras de carne rebanadoras jamón, contadoras «National, Compro, cambio y vendo.

MAQUINAS ESCRIBIR, BUROS

Archivos, tarjeteros, sillas piratorias, libros, mesas para máquinas. Véame antes de cambiar, comprar o vender sus muebles de oficina, divisiones, mostradores. Casa Cano, Habana 116 y medio entre Teniente Rey y Amargura. Telf. A-8607.

Dinero-Hipotecas

63 SOLICITUD

PARTICULAR DESEA COLOCAR $1,200.00 hipoteca Habana, Jesús del Monte, trato directo con el interesado. Vega, Escobar Nro. 162 altos, de 12 a 2

SE TOMAN $10,000 EN PRIMERA hipoteca sobre una gran propiedad situada en la calle 17 del Vedado, acera de la sombra. Valor de la propiedad: $50,000. Informa Guillermo del Monte. Habana 84: M-2474.

DINERO

No pierda tiempo. Cuando necesite tomar dinero en hipoteca o pagarés, vea a M. Fernández. San Ignacio 50, Telf. M-9272 de 2 a 5. Operación rápida y absoluta reserva.

HIPOTECAS

Tenemos varias partidas para Vedado y Habana. Intereses razonables. Miró Aguiar 71. A-8577

PRESTO DINERO DESDE $500-00 en adelante, en primera hipoteca, interés desde el 6 por ciento. No corredores. Telf. A-6836. Campanario 90, bajos, entre Neptuno y San Miguel. Sr. Correa.

Dinero-Hipotecas

64 OFERTAS

DINERO

Sobre joyas en todas cantidades «LA PERLA» Animas 84, casi esq. a Galiano. Telf. A-8222.

COMPRAMOS: CASAS SOLARES, fincas rústicas. Damos dinero hipoteca desde el 6 por ciento Habana y repartos. Operación con absoluta reserva. J. P. Q... e Hijo, Chacón 28: M-8182, de 12 a. m. y de 3 a 5 p. m.

DOY DINERO EN HIPOTECA 7%; operación en 24 horas; sobre bóvedas, panteones, condominio, usufructos, etc. casas. Alberto Cuervo. Edificio Metropolitana, 342. M-2808. O-Reilly y Aguacate.

DINERO

Facilito grandes y pequeñas cantidades en primera hipoteca desde el ... ciento en adelante, para la Habana y sus barrios. Compro y vendo casas, solares y créditos hipotecarios. Compro y vendo Bonos y Acciones.

Julio C. Grande
Obrapía 33 Telf. M-5921 y ...

65 BONOS Y VALORES

CAJAS RESERVADAS

Las tenemos en nuestras bóvedas construídas con todos los adelantos modernos y las alquilamos para guardar valores de los interesados. En esta oficina daremos todos los detalles que se deseen.

N. GELATS Y COMPAÑIA
106 Aguiar 108 esq. a Amargura

PARA LAS DAMAS

67 PELUQUEROS

PEREZ: EX-PELUQUERO DE Encanto», va a domicilio. Permanentes sin corriente, Croquinol ... y $4.00, garantizado por un año. Lavado: 30 centavos. Ondulación al ... 40 centavos; Marcel: 50 centavos. ... tintes. Telf. U-6002

70 INTERES PARA LAS DAMAS

¡FUERA CANAS! OBTENGA hermoso color: negro, castaño o rubio, usando la tintura «La Favorita». Teñido del cabello: 3 pesos. ... 1 peso. De venta en todas las farmacias. Depósito: Virtudes número ... casa «Pilar»: M-9392.

MODISTA
Rosalía Hernández
San Rafael 152-B., bajos, esquina a Oquendo: U-3127.

Dobladillo de ojo, a:
2 cts. vara
Forramos hebillas a máquina
Precios muy económicos
Plisados de todos tamaños, bordados, festones y ojetes de colores. Forramos botones. Hacemos vestidos de alta costura y económicos.
TENEMOS MENSAJEROS

$1.50 CORTE Y COSTURA
$1.50 MENSUAL
ACADEMIA «SANTA TERESA»

San Rafael 71, entre Campanario y Lealtad. Hágase profesora en ... meses. Desde la primera clase ... podrá cortar sus vestidos por ... rín. También clases por correspondencia. Pidan la primer lección, ... cluyendo 3 centavos para franqueo. Expedimos títulos. Telf. A-9222.

REALCE SU BELLEZA

Estilizando la silueta y brindando el placer de una comodidad insospechada con las modernas fajas, ajustadores y corseletes de Lolita Carrasco, Neptuno 121, altos. Telf. U-6252.

JOSEFINA

Neptuno 121, altos. Si piensa casarse, Josefina le ofrece su traje de novia a precio de realización, ... pesos en adelante. Trajes de noche desde 3 pesos, gran surtido. ... costura en sombreros y vestidos ... pa interior sin competencia. No olvide: Neptuno 121, altos.

SISTEMA "ALEMANY"
INSTITUTO NACIONAL DE CORTE Y COSTURA

San José número 9. Creadora: señora Matilde Alemany. Método conocido y autorizado por la Secretaría de Educación y el supremo arte del buen vestir, garantizando la enseñanza por este famoso m todo. Nuestras profesoras siéntense orgullosas de haber obtenido el título de ... cida. Primeras clases confección ... vestidos perfectos. Pueblo: no se ... jen sorprender por cierto sistema ... dice ser oficial, siendo incierto, ... todos los sistemas tienen el mismo derecho (declaración de la propia Secretaría de Educación). Clases ... tis a los pueblo.
Sucursales: Sra de Orfila, Compostela 114 B: Hortensia, Atocha 6, Cerro, 1267 lado La Bondad. Mercedes 14; Monte número 6, entre ... tad y Aguila; S. Miguel 252: Zoila ... tios 181; Zanja 36 por Campanario. Sra. de Alfonso, Aguiar 43, 2o. ... ascensor; Aguila 83 y 500 más. ... informes y diremos la más cercana a su hogar; vendemos métodos y ... a domicilio.

OSCAR: CONOCIDO PELUQUERO de la sociedad habanera ha instalado su Studio en Apartamento ... tel, 8 y 19, Vedado: F-6020. ... turno por anticipado.

FOLLETIN 27

LA GLORIA DE CLEMENTINA

Por ALEJANDRO FRIAS GIRAUD

De venta en la «Casa Wilson» Obispo No. 52.—Tel. M-3850.

«...¡Oh querida! Te suplico que vengas a tomar el te esta tarde... **Etta».**

—Me iré a pintar al Sahara—barbotó Clementina. Pero cogió dos trocitos sucios de papel y garabateó en cada uno:

«Bueno, chiquillo, ven a comer».

«Sí, hija: iré a tomar te».

Y doblándolos de cualquier modo, los remitió a sus jóvenes amigos.

Fué en esta visita de Clementina a la deliciosa morada de Cheyne Walk cuando Etta le informó de su intención de hacerse enfermera de hospital

—¡Dios se apiade de nosotros! —exclamó Clementina.

—No veo por qué no pueda yo... —dijo Etta.

—La idea es absurda—replicó Clementina—. ¿Qué necesidad tienes tu de trabajar para ganarte la vida?

—Yo quiero hacer algo útil en el mundo.

—Haces mucho más permaneciendo en él como ornamento—dijo Clementina. Solamente cuando la mujer es fea como el pecado y pobre como la caridad necesita ser útil; es decir, si no se ha casado. Si se ha casado, ya tiene trabajo con cuidar a su marido y a sus hijos. Una muchacha como tú, con tanto dinero y con una belleza del propio diablo, tiene que permanecer en casa y cumplir su destino.

Etta, sentada en el balcón, miraba el Támesis, que se denunciaba en manchas de plata por entre la fresca verdura de los árboles del Embankment.

—Ya sé en lo que está pensando, querida—dijo, con la indulgente solemnidad de la madre abadesa de un convento. — Pero yo nunca me casaré

—Tonterías—respondió Clementina.

—Ya lo he decidido; lo tengo completamente decidido.

Clementina suspiró. La juventud es solemne, es fútil y es parecida a la juventud de todas las épocas que han sido. La chiquilla sufría la secuela natural de una ruptura de relaciones. En otros tiempos las muchachas, en su caso, entraban en los conventos y se hacían monjas y ahí acababan. ¿Quién puede decir si se arrepentían luego de su acción impremeditada?

En nuestros días se lanzan a la actividad filantrópica o política, preparando noches felices a los contrabandistas y tardes desagradables a los ministros del gabinete. El impulso que las empujó al convento, a White-Chapel o a Caxton Hall, fue siempre una mera reacción del sexo; y la duración del período de reacción es proporcional al grado de quebrantamiento del corazón. Tan pronto como el corazón se ha repuesto, el sexo vuelve triunfante por su fuero y salta gozoso en respuesta a la eterna tontería que hace ruborizar a las muchachas cuando la leen en los ojos de una vulgar criatura con pantalones. Esto lo sabía Clementina, como todas aquellas—y sólo aquellas—cuya juventud ha pasado ya; y así, cuando Etta, con aire de fría determinación, dijo que lo tenía decidido, Clementina suspiró. ¡Era tan ridículamente triste!... El corazón de Etta no había sido nunca destrozado; no había sufrido el más mínimo, el más microscópico rasguño; había sido tratado bestialmente y nada más. Al cabo de un mes pensaría tanto en hacerse enfermera como en seguir la profesión de deshollinadora. Dentro de un mes estaría coqueteando dichosa, con todo el entusiasmo de su corazón. Dentro de un mes, si el Príncipe Encantado aparecía en su camino, podría amarlo, realmente enamorada. ¡Y qué regalo tan soberbio sería para un hombre el amor de este fragante capullo de mujer!

—Lo tengo decidido, querida—repitió.

—Entonces, no hay más que hablar—replicó Clementina.

Una sombra de disgusto se extendió por la cara de la muchacha, cual una nubecilla en una mañana de mayo. Saltó del asiento del balcón y acercó una banqueta al lado de la silla de Clementina.

—Pues hay mucho que decir. Mucho. Es una decisión tremendamente importante en la vida.

—Tremenda—dijo Clementina.

—Significa que moriré solterona.

—Como yo—dijo Clementina.

—¡Si fuera como tú no me importaría un comino!

—¡Alabado sea Dios! — dijo Clementina.

La muchacha dió por sentado que le agradaría ser solterona.

—Tendré una casita en el campo, cubierta toda de madreselva, con un cochecito, un perro y un gato, y tú vendrás a vivir conmigo.

—Creía que ibas a ser enfermera de hospital—observó Clementina.

—Lo seré; pero viviré en la casa cuando esté fuera de servicio.

Clementina lió un cigarrillo. Etta se arrodilló, derecha como un dardo, y le ofreció un fósforo encendido. Pocas cosas hay en este mundo de belleza más adorable que una muchacha de figura frágil, erguidamente arrodillada, con la bien peinada cabeza echada un poquito hacia atrás, y que extienda un brazo hacia adelante.

Clementina la miró, durante diez cumplidos segundos, con los ojos de Moisés en el monte Nebo (1) —suponiendo (fantástica hipótesis) que Moisés hubiese sido un artista y una mujer,— y luego haciendo caso omiso de cigarrillo y fósforo, puso sus manos sobre los hombros de la joven y la empujó suavemente, de modo que la hizo echarse hacia atrás, apoyándose sobre los talones, y el fósforo se apagó.

(1) Monte de Palestina, en el que murió Moisés, después de contemplar desde su altura la tierra de promisión que se extendía a sus plantas. (N. del T.)

—¡Ah querida, deliciosa tontuela! Clementina se levantó bruscamente, fué a la chimenea y encendió su cigarrillo. Etta reía en ruborosa confusión.

—Pero, Clementina, si las enfermeras tienen de vez en cuando días de descanso.

—No pensaba ahora en lo de ser enfermera—dijo Clementina.

—Entonces, ¿en qué pensabas?—preguntó Etta, apoyada aún sobre sus talones y erguida la cabeza, que volvía mirando a uno y otro lado.

—En nada—respondió Clementina—. Pero ¿para qué querrías tú a un trasto viejo como yo en tu casa?

—Para que oyeras mis cuitas—contestó la muchacha.

Clementina regresó a su casa en medio de la suave luz de mayo, llevando una sonrisa en su ojos pequeños y marcadas las comisuras de sus labios de profunda melancolía. Si hubiese tenido diez años menos, no habría habido aquella sonrisa en sus ojos. Si tuviera diez años más, una sonrisa confirmativa juguetearía en su labios. Pero a los treinta y cinco, una mujer de la condición de Clementina no sabe muchas veces ... o llorar; y si es mujer dotada de ... losofía del buen humor, hace ... cosas a la vez. La eterna promesa ... eterno mensaje vibraban en el ... La mujer de treinta y cinco ... instintivamente, y cerebralmente ... rechazaba. Apresuró el paso y ... con fuerza su paraguas (Clementina llevaba siempre un gran paraguas ridículo y barrigudo) como para ... vencerse a sí misma de que al si... guiente día llovería a cántaros, ... el tiempo se reía de ella, y los jar... dines por donde pasaba mostraban ... lilas y codesos y ambiente de ... y efluvios de primavera y de ... tud, y los ranúnculos la miraban ... inocente aire de mofa. Los ... vides se salían de sus tiestos en ... balcones y decíanle al oído: ... nos tan frescos y tan lozanos ... plátano muy joven aparecía ... radamente verde; en su esplendor ... fragilidad evocaba a Etta.

—Como la nena—dijo Clementina ... y continuó su camino cerrando ... ojos a las tempranas impertinencias ... de la primavera. Pero delante ... escaparate de un frutero, en ...

M.E.C.D. 2016

PARA LAS DAMAS

79 INTERES PARA LAS DAMAS

...MARISOL», PROFESORA EUROpea; masage de cuerpo, limpieza de cutis, maquillaje, pedicure, quiropedia. Consulta a domicilios. Salón de belleza, Apartment Hotel, 8 y 19. Vedado. Telf. F-6020.

ACADEMIA CENTRAL

DE CORTE Y COSTURA. Sistema MENDEZ. Neptuno 81. Deseando enseñar mi valioso sistema me es grato ofrecer clases por el más moderno de los sistemas; también a domicilio y correspondencia. Han sido graduadas con nota de Sobresaliente las señoritas Carmen Menéndez y Josefina Requejo. Se dan clases en Maloja y San José 133. Moldes a medida. ...

VELLOS

Extirpación definitiva de los vellos de la cara, muslos, piernas, etc. Tratamiento garantizado. Sra Alejander, calle Tercera número 405 entre Dos y Cuatro. Vedado.

POR 50 CENTAVOS, SE CORTA Y entalla su vestido, el modelo que usted escoja. Se dan clases corte y costura y de sombreros, sistema Martí. Su sombrero viejo se deja nuevo. Se ... planchan y engoman: 25 centavos. Amistad núm. 70.

...ETA PELUQUERA Y PEINADORA. Voy a domicilio. Tres servicios por $1.00. Pelado o peinado, manicure y cejas, dos servicios: 70 centavos. Uno: 50 centavos. Buenos esmaltes. Telf. FO-3245.

ENSEÑANZAS

PROFESORAS - PROFESORES

PROFESORA FRANCESA DA CLAses de francés e inglés a domicilio a señora o señorita. Prepara a los exámenes. Precios módicos. Teléfono F-5744

BAILES MODERNOS «TOMASIN». Profesor de moda. Enseña a bailar ... elegante; son, pasodoble, vals, fox, tango de salón, vals vienés. Seriedad garantía. Voy a domicilio. San Nicolás 264, dos cuadras ...

ROBERTO SCOTT Y MARY SCOTT, profesores americanos, que enseñan en importantes colegios en la Habana y en el Vedado, dan clases de inglés privadas y colectivas a domicilio y en su casa. Método muy claro y rápido. También clases de Francés por profesora competente. Línea ..., entre J y K, Teléf. F-3105 Preferible llamar antes de 10 a. m. o después de las 6.30 p.m.

INGLES: PROFESOR AMERICANO, con títulos de dos Universidades, catedrático Instituto Militar. Método rápido, práctico y moderno. Dunn Thomas. San Rafael 37, altos: apartamento 2.

PROFESORA DE PIANO P OR EL Conservatorio de Madrid y Peyrellade de La Habana. Dos clases por semana: $3.00 al mes, peletría «La ... Monte 147.

...ANTIZO HABLARA INGLES, gramática, lectura, dictado comer... especialidad para sostener conversación. Preparo para viajes y exámenes. Competente profesora americana. Campanario 130, altos, an... 93

PROFESOR PONS, DEL «REAL DE Madrid». Catedrático Harmonía y ... del «New Yorw Conservatory» a domicilio. Inglés sin pagar nin... si lo desea. Teléf. A5-1381

OFRECE SEÑORA JOVEN CON título de Magisterio, para dar clases a domicilio Primera y Segunda Enseñanza. Especialidad en Aritmética ... (No se hace perder el ...) A5-0071.

PROFESORAS DE TAQUIGRAFIA ... mecanografía al tacto, ortografía práctica. Instrucción. Corte ... Bordados. Dan clases a domicilio y en colegios. Enseñanza ... rápida. Teléfono X-1806

CHRISTIAN TIENE HORA DIS... para dar clases inglés o ... especialidad en conversación. ... alumnos para examen. Línea ... esquina 4, apartamento Nro. 7.

ACADEMIA BRAVO

Cursos para ingreso Escuelas Ingenieros, Normales, Comercio e Institutos. Bachillerato nocturno. PRIMERA ENSEÑANZA. Colegio-Academia para cursas todas asignaturas de Bachillerato (autorizado para expedir certificados de ... Grado para ingresar sin sufrir examen en Institutos, Normales, Hogar, Técnica y Comercio. Teneduría, ... Correspondencia, Cadetes y ... Militar y clases especiales a domicilio. Profesorado competente. Cuotas módicas. Pupilos y externos, ambos sexos. Omnibus a domicilio, Neptuno 199, esquina a Lucena. Telf.

ESCUELA DE BAILES

...exclusivamente bailes de salón. Son, danzón, tango, etc. Se garantiza la enseñanza. Ismael Servelló, Cárdenas No ... piso.

...«LUCILLE» ENSEÑA TOda clase de bailes teatrales y de salón, cubanos y americanos, 2 profesoras. Especialidad en rumba, taps, acrobáticos. Malecón 339. Telf.

COLEGIOS

ESTUDIE POR CORREO

Academia «Rabiña», en Neptuno 78 esquina a Manrique: M-7849, ha organizado clases por correspondencia desde hace años, habiendo prestado su beneficio a aquéllos que tienen deseo de prosperar. Estudie las materias siguientes: Taquigrafía, Mecanografía, Teneduría, Aritmética, Gramática, Ortografía, Procurador, Dibujo Industrial, Inglés, Francés, ... Informes: **Academia «Rabiña», Neptuno 78 y 80, esquina a Manrique. Teléfono M-7849.**

... TAQUIGRAFIA (INGLESA y española). Teneduría, Cálculos mercantiles, Aritmética, Algebra, Caligrafía, Mecanografía y Ortografía: $2.00 mensuales a domicilio por el Prof. F. Heitzman. Sitios Nro. 10 Teléfono A5-1822

ACADEMIAS

OBSEQUIO DE LA ACADEMIA DE COMERCIO

LUIS B. CORRALES

A los que presenten quince centavos recibirán una Aritmética práctica. Clases de Teneduría de Libros, Taquigrafía, Ortografía. Clases de Mecanografía: ... mensual, una hora diaria. Clases individuales. Lealtad 141, entre ... y Dragones.

COLEGIO-ACADEMIA «SANTA TERESA»

Clases graduadas. Preparación pedagógica: Taquigrafía, Mecanografía, Ortografía, Teneduría de Libros, Inglés, Francés, Alemán, Comercial, Aritmética, ... Mercantiles. Ingreso Escuela de Ingeniero, Normal y Kindergarten; Corte y Costura Labores. Dibujo... **San Rafael número 71, Campanario y Lealtad. Telf. ... Servicio de ómnibus.**

ACADEMIA RABINA

NEPTUNO NUMS. 78 y 80, ALTOS, ESQUINA A MANRIQUE. TELEFONO M-7849. Clases individuales: Francés, Alemán, ...grafía «Pitman» y «Gregg», Correspondencia y Aritmética Comercial. TAMBIEN CLASES POR CORRESPONDENCIA. Ingreso Escuela de Ingenieros, Arquitectos, ... Servicio de ómnibus y ... **Pida prospectos: Neptuno ... altos, esquina a Manrique.**

ENSEÑANZAS

77 ACADEMIAS

ACADEMIA BRAVO

Cursos para ingreso Escuelas Ingenieros, Normales, Comercio e Institutos. Bachillerato nocturno. PRIMERA ENSEÑANZA

Colegio-Academia para cursar todas asignaturas de Bachillerato (autorizado) para expedir certificados de Octavo Grado) para ingresar sin sufrir examen en Institutos, Normales, Hogar, Técnica y Comercio. Teneduría, Inglés, Correspondencia, Cadetes y Aviación militar y clases especiales a domicilio. Profesorado competente. Cuotas módicas. Pupilos y externos, ambos sexos. Omnibus a domicilio, Neptuno 199, esquina a Lucena. Telf. U-2627.

HAVANA BUSINESS ACADEMY

Línea 357 y 359. Teléfono: F-3043. La más moderna y eficiente enseñanza comercial en inglés y español. Profesores americanos especializados. Pitman, Gregg, Mecanografía. Contabilidad. Veinte cursos diferentes para enseñanza del idioma inglés. Grupos especiales para adultos. Preparación para ingreso en las principales escuelas de Cuba y Estados Unidos. Primera enseñanza en inglés utilizando últimos adelantos de la Pedagogía americana. Omnibus. Pupilaje.

ACADEMIA "ADAMS" NEPTUNO 160

Entre Escobar y Gervasio. M-1210 Establecida desde 1921. La única academia que garantiza la enseñanza con la devolución de su dinero: inglés, Taquigrafía inglés-español, Mecanografía, Teneduría, Aritmética Mercantil, Ortografía, Francés, Preparatoria de Bachillerato, etc. Clases individuales. Precios módicos. Seriedad y disciplina. Neptuno 160. Telf. M-1210

ACADEMIA DE IDIOMAS ROBERTS Malecón 31. Teléfono M-2124. ¿Desea usted aprender inglés? Compre el método «Roberts». Se recomienda por sí solo. Distinción. Eficiencia. Garantía. Cuarta Edición: $2.00.

78 CONSERVATORIOS

CONSERVATORIO Fidelma G. Torroella

Validez académica oficial. Manrique 27, altos. Teléfono M-9784

INTERES GENERAL

AVISO. SEÑOR: SUS TRAJES VIEjos y de sus hijos los reduzco, arreglo por difícil que sea, muy barato. Sastre con garantía. Voy a domicilio. San Nicolás 23. A-7095 González.

VINO OROTAVI FABRICADO DE fruta bomba madurada en la mata. Sabroso y puro como rayo de sol. Pídalo hoy mismo en establecimientos de víveres, bares y restaurantes. José Camaño, Morro y Refugio, teléfono A-7729

ALQUILERES

79 HOTELES

HOTEL "SAN CARLOS" EGIDO Y MONTE

Céntrico y cómodo para vivir estable. Habitaciones individuales y para matrimonios. Departamentos de 2 y 3 piezas para familia. Buena comida, española y criolla. Ascensor día y noche. Servicio esmerado.

Precios económicos

HOTEL HANABANA

Neptuno 5. Teléfono A-9041. En el corazón de la Habana. Nueva administración. Todas las habitaciones con balcón, agua fría y caliente; elevador día y noche, inmejorable comida. Matrimonios estables, precios especiales.

HOTEL «INTERNACIONAL», TEJAdillo 12, entre Cuba y Aguiar. Apartamentos y habitaciones con comida y todo servicio. Una persona: $20; dos o matrimonio de $30 en adelante.

HOTEL "COLONIAL"

SAN MIGUEL 62

Habitaciones y apartamentos con baño privado y muebles modernos. Magnífico comedor, en octavo piso. Elevador día y noche. Huéspedes por mensualidades, precios especiales. Moralidad. Telf. A-6958.

SU CASA

y la de su familia. El confortable Hotel Belmont, situado en San Rafael e Industria, centro de todas las actividades, extricta moralidad. Precio para matrimonio con toda asistencia desde $55

HOTEL PRADO

Prado 85, entrada por Virtudes, habitaciones con balcón a Prado. Precios de situación para familias estables, buena comida. Ascensor toda la noche. Telf. M-7660 F. Marino.

"TROTCHA"

En lugar más céntrico del Vedado, amplias y frescas habitaciones, rodeadas de jardines, a una cuadra de tranvías y ómnibus. Calzada y Dos, Vedado. Telf. F-2383.

THE SAVOY

F. y Quince, Vedado. Telf. F-6616

Situado en un lugar alto del Vedado, con fácil y frecuente comunicación con la ciudad y repartos. Rodeado de jardines, con 600 metros de hermosos portales. Las habitaciones tienen ventilación directa, teléfono, baño privado, con agua fría y caliente. Precios moderados, incluyendo tres excelentes comidas. El servicio en mesas separadas, para cada familia.

HOTEL "ANDINO"

San Lázaro 496, esquina a M. U-2553. Unico en su clase. Moderno, céntrico, amplio, fresco, saludable, frente Universidad. Conviene para los que necesitan vivir cerca de los hospitales Calixto García o Mercedes. Habitaciones con baño privado, balcón, hermosa vista. con tres excelentes comidas: 45 pesos, matrimonio. Una persona desde 28 pesos. Clientela escogida. Pensión completa para huéspedes del interior. Precios sin competencia. Esmerado servicio en mesas separadas.

ALQUILERES

79 HOTELES

HOTEL "REGIS"

Prado 51, entrada por Colón. Habitaciones y apartamentos baño privado, agua caliente, balcón a calle, elevador día y noche comida excelente y servicios esmerados. Estricta moralidad. Telf. M-3683. Solicito agente Hotel.

HOTEL "HARDING"

Crespo 9, a dos cuadras del Prado y Malecón, cerca del mar: A-6735

Hotel absolutamente moral y comidas excelentes. Dos personas, desde $46.00; una, desde $29.00. Elevador día y noche. Agua caliente y fría.

HOTEL "IDEAL ROOM"

PRADO 93 B, (POR PASAJE)

¿Desea vivir en casa tranquila, mejor que en su propia casa? Visite esta gran casa, aunque sea por curiosidad. Por dentro la mejor. Precios para matrimonio, con comida y toda asistencia desde $35.00 a $40. Hay apartamentos de dos habitaciones con balcón y baño a Prado. Exígense referencias de moralidad y pago.

HOTEL "CANADA"

Restaurant. Villegas y Tejadillo, frente al Palacio Presidencial y Parque Zayas: M-4703. Habitaciones y apartamentos, comida criolla y española, en mesas separadas, agua caliente, elevador día y noche. Para una persona, desde 28 pesos; dos personas, desde 40 pesos mensuales. Diario, precio razonable.

HOTEL BIARRITZ RESIDENCIAL

Prado 99, frente al Capitolio, para matrimonios sin niños, exclusivamente. Hermosas y ventiladas habitaciones con baño privado y closets. Lujoso roofgarden y cocina moderna, acabado de construir. Comida a la carta. Elevador día y noche. Confort y limpieza. Estricta moralidad.

Hotel Roosevelt

AMISTAD Y SAN MIGUEL

55.00 Matrimonios con tres excelentes comidas. mensuales.

Apartamentos para familias, todos con baño privado. Elevedores día y noche.

HOTEL «SANTA FE», S. A.

Amistad número 61, entre San José y San Rafael. Lo más céntrico de La Habana, próximo al Capitolio, teatros y principales tiendas. Telf. M-7589. Grandes y frescas habitaciones. Excelente comida Precios moderados. Se exige moralidad.

HOTEL «VANDERBILT»

Situado en la Loma de la Universidad Nacional, amplias y lujosas habitaciones con el baño privado, agua caliente y fría, en abundancia. Esmerada atención. Neptuno 309.

80 CASAS DE HUESPEDES

CASA DE HUESPEDES LA REINA Reina No. 20 se alquilan habitaciones y apartamentos con su baño y agua caliente, comida inmejorable precios de situación para informes: en el segundo piso teléfono M-6287

HUEPEDES «LA MILAGROSA»

Habitaciones amplias y ventiladas con baño privado y agua caliente, propias para matrimonios. Comida de primera a la carta. Precios de situación, con toda asistencia. Absoluta moralidad y orden. Teniente Rey 38, altos esquina Aguiar. Telf. M-1250.

HUESPEDES CAMPOAMOR —COMpostela 106 entre Luz y Sol. Espaciosos apartamentos modernos con baño privado. Agua caliente. Comidas excelentes. Moral rigurosa. Telf. A-7401

HUESPEDES: PRADO No. 8, AMplias y ventiladas habitaciones, comida bien condimentada; matrimonios desde $35.00 mensuales. Absoluta moralidad. Háganos visita.

GALIANO NUMERO 84, ALTOS DEL café «La Isla». Alquilo apartamento con baño y balcón calle y una espléndida habitación. Exquisita comida. Estricta moralidad. Asistencia completa a hombres solos: $23.00.

SE ALQUILA UNA HABITACION con baño privado balcón a la calle toda asistencia. Residencia Santa Ana. Campanario 66, esquina a Concordia.

CASA PARA FAMILIAS: PRADO 65, exclusivamente para personas de estricta moralidad. Si no es así, no se presente. Habitación con balcón calle, con toda asistencia. Comida inmejorable. En azotea, habitación para matrimonios u hombres solos.

CASA DE HUESPEDES HABANA 110 altos, entre Lamparilla y Obrapía. Vea las mejores habitaciones con vista a la calle, agua caliente a todas horas. Buen trato y moralidad, comida inmejorable. Precios módicos.

CASA DE HUESPEDES «LA GRAN Vía», Zulueta 36, esquina a Tenientamentos, vista a la calle, agua cate Rey. Alquilo inmejorables apartamentos, corriente en las habitaciones. Moralidad y buena comida.

RESIDENCIA PARA SEÑORITAS

ACADEMIA «SANTA TEDESA»

San Rafael 71, entre Campanario y Lealtad: A-9222. Esta Academia situada en lugar céntrico de La Habana, fácil comunicación todos los centros enseñanza, ofrece a señoras y señoritas estudiantes del interior, pensionado cómodo, moral y económico. En la misma se cursa ingreso a distintas Escuelas. Informes: Academia «Santa Teresa».

CASA HUESPEDES, HABITACIONES agua fría y caliente, comida excelente moralidad absoluta. Una persona desde 19 pesos, propias para estudiantes. Teléfono M-1236, Neptuno Nro. 31, altos.

CASA DE HUESPEDES «LA MATANcera», Reina número 83, teléfono: A-0238. Se alquilan amplias habitaciones con vista a la calle con o sin baño, agua fría y caliente a precios muy reducidos. Comida española y criolla.

81 CASAS DE COMIDAS

SERVIMOS CANTINAS A DOMICIlio. Una persona: 40 cts.; dos: 60 cts. Artículos de primera. Admitimos abonados al comedor, bar «El Polo», Reina y Angeles. Hablen con el cocinero.

CANTINAS A DOMICILIO. COMIDA exquisita. Especial para personas que estén bajo plan médico. Magnífica cocinera. Económicas. Telf. A-7905.

82 APARTAMENTOS

SE ALQUILAN APARTAMENTOS nuevos en San Rafael Nro. 141 A entre Oquendo y Soledad FO-1375

LUYANO, TRESPALACIOS ESQUINA Benavides, cerca Hijas de Galicia, apartamentos por estrenar a $15.00, sala, cuarto, baño, comedor, cocina. Pase a verlos. Informes: Arquitecto Carlos Mendoza, Reina Nro. 12, teléfono A5-0332

PROPIO PARA UN MATRIMONIO, se alquila un hermoso aartamento en la casa de San Ignacio Nro. 16 (Plaza de la Catedral) informes en Oficios Nro. 6.

ALQUILO APARTAMENTO ALTO con sala, terraza cerrada con cristales, comedor, 4 habitaciones y lujoso baño en el edificio recién construido de J, esquina a Calzada.

FRESCOS Y ESPACIOSOS BAJOS A la brisa en J, 102 casi esquina a Calzada; 6 habitaciones, dos baños, garage y demás comodidades. Informes: F-5368. La llave al lado.

SE ALQUILAN MODERNOS APARtamentos nuevos, sin estrenar, para personas de gusto y moralidad, en Zanja 72 entre Gervasio y Escobar, 25 pesos. Se exigen referencias y el último recibo de la procedencia.

ALQUILERES

82 APARTAMENTOS

APARTAMENTOS FRESCOS, SIN polvo, mosquitos ni ruidos únicamente en edificio ocho pisos. Sótano para garage. 6 y 11. Vedado.

VEDADO, BAÑOS Y 17, EDIFICIO Menéndez. Alquilo un apartamento alto, muy fresco con sala, dos cuartos, baño, cocina, elevador.

SE ALQUILA EN MONTE Nro. 5, apartamentos de dos habitaciones balcón calle, lavabo, otro con baño privado, habitaciones propias para matrimonios de gusto. Lavabo, balcón calle, agua caliente, con o sin comida. Casa de orden, Telf. A-6601.

EN LA PLAYA DE COJIMAR, SE alquilan espléndidos apartamentos en la magnífica residencia «Villa Pedralbes» situada en el mejor lugar y sano de Cojímar; véalos antes de que comience el verano. Para informes: Joaquín Boada, teléfono F-5956

EDIFICIO "URSULINAS"

EGIDO ESQUINA A SOL

Casa de apartamentos modernos, propios para matrimonios o reducida familia, con servicios sanitarios completos, luz, agua caliente y fría. Situado en lo más céntrico de la ciudad, con espléndidas vías de comunicaciones para toda la capital e interior de la República.

INFORMES EN EL MISMO APARTAMENTO BAJO NUM. 1 PRECIOS MODICOS

APARTAMENTOS MODERNOS Y ventilados, sala, saleta al fondo, cuatro cuartos, precioso baño intercalado, cocina de gas, balcones a la calle, edificio Padrón, Neptuno 251: U-5402 y U-5158

83 DEPARTAMENTOS

SE ALQUILA EN AGUIAR 5 Y 7, EN el 3er piso un departamento Nro. 6 con balcón y sala, 2 cuartos, comedor, cocina, baño. Informan Habana y Cuarteles, Bobega. Telf. FO-1388

SE ALQUILA UN DEPARTAMENto con balcón a la calle, San Rafael entre Belascoaín y Lucena, altos de Dupont, segundo piso, derecha.

SE ALQUILAN EN CASA DE ORDEN bonitos y frescos departamentos y habitaciones bien amuebladas, con todo lo necesario. Se sirven comidas a domicilio, O-Reilly 5.

SE ALQUILA UN DEPARTAMENTO en el primer piso, al frente, lado derecho de la casa Dragones 49, entre Campanario y Lealtad, compuesto de sala, comedor dos habitaciones, baño intercalado y servicios. Precio :34 pesos. Dos meses fondo. La llave en el almacén de al lado, e informes: A-7719.

DEPARTAMENTO FAMILIAS

No se mude a otro sin ver antes el edificio que acaba de ser construido en Industria entre Neptuno y Virtudes. Lugar céntrico que ahorra gastar en ómnibus y tranvías para ir usted a su oficina, a los teatros, a los paseos, etc. Cómodos, amplios, frescos. Véalos y llame después al M-9659 al Sr. Molina O-Reilly Nro. 11

84 HABITACIONES

ALQUILO HABITACION PARA PERsona sola en $7.00 con luz y telfono, casa particular exijo referencias. San Rafael 112, bajos entre Escobar y Gervasio.

VEDADO, LINEA 901 ESQUINA 6, (casa con palmas), familia honorable alquila magnífica habitación, propia matrimonio todo servicio. Precio módico. Cambiamos referencias. F-5632 y F-3569

EN CRISTO 33 SEGUNDO PISO, se alquilan habitaciones amuebladas a hombres solos o matrimonios solo, desde $18, vista a la calle.

ALQUILO UNA HERMOSISIMA HAbitación con desayuno, almuerzo y comida, con muebles o sin ellos, a personas de estricta moralidad. Agua caliente y teléfono. Morro 3, altos, entre Genios y Cárcel.

DEPARTAMENTOS Y HABITACIOnes, agua fría y caliente, comida escelente, moralidad absoluta. Una persona desde 19 pesos; propias para matrimonios. Teléfono M-1236. Neptuno número 21, bajos.

SE ALQUILAN DOS HABITACIONES juntas o separadas, profesional o particular. Calle 23 No.r 617 altos, entre F y E Vedado.

ALQUILO HABITACION CHICA $4.50 a hombres solos en casa de tres personas, no falta el agua, San Rafael 126 bajos, entre Gervasio y Belascoaín.

SEÑORA EUROPEA ALQUILA HAbitación amueblada con o sin garage. 10 de Octubre 1068 entre Estrada Palma y Milagros. Teléfono I-6296

CORRALES NUM. 2-AA.

Entre Zulueta y Egido. Se alquilan dos habitaciones con balcón, una grande y otra chiquita. Hay teléfono.

EN LO MEJOR DEL VEDADO: CALzada 510, entre D. y E., se cede una habitación independiente en la azotea. Casa tranquila.

LO QUE USTED BUSCA: UNA AMplia habitación sola, en la azotea, se alquila en San Lázaro 115, altos. Tiene servicio y agua abundante. Hay otra en el primer piso. No hay más inquilinos.

EN 23 NUMERO 810, ALTOS, ENTRE A. y B., se alquilan dos amplias y ventiladas habitaciones, con baño privado a matrimonio sin niños o caballero respetable: F-6707.

SE ALQUILAN HABITACIONES, CON todo lo necesario a hombres solos, a $5.00 y $6.00. O-Reill 5.

EN LEALTAD 97, BAJOS, ENTRE Concordia y Neptuno, se alquila un departamento y una habitación, a matrimonio u hombre solo. Se desean personas serias.

POR 9 PESOS SE ALQUILA UN cuarto amueblado, independiente, fresco, para hombre solo; anexo baño completo; hay teléfono. Malecón, 14, altos.

LAMPARILLA 60, ENTRE AGUACAte y Villegas tercer piso. Habitaciones para hombres solos o matrimonios sin niños, todo moderno y tranquilo. Horas de 7 a 9 y de 1 a 3.

CASA DE FAMILIA: LUJOSOS BAños, en Prado cerca Instituto alquila habitación individual: $6.00. Otra cómoda, capacidad, tres personas: 15 pesos. Indispensable referencias. Informes: Telf. A-9118.

ZULUETA NUMERO 83, ESQUINA A Gloria. Amplias habitaciones con balcón y lavabos. Hay interiores, muy frescas. Referencias.

SE ALQUILAN EN COMPOSTELA número 75, entre Teniente Rey y Amargura, espaciosos y frescos apartamentos y habitaciones acabados de pintar. Llaves e informes en la misma. Propietario: Francisco Torres, Aguiar 65, edificio «Pedroso».

MANRIQUE 120, ENTRE SALUD y Dragones, alquilo hermosas habttaciones con agua corriente. Casa de orden.

ALQUILO HERMOSAS Y FRESCAS habitaciones, todas con balcón a la calle, múy frescas. Comida si desean. Cambiamos referencias. Galiano 14, esquina a Lagunas.

NEPTUNO 74, ENTRE SAN NICOlás y Manrique, casa de familia. Se alquila una habitación, vista a la calle; otra, interior. Toda asistencia, baño, agua fría y caliente.

SE ALQUILAN HABITACIONES amplias y ventiladas, todas con baño privado, servicio esmerado. Es casa de moralidad. O-Reilly 9, altos.

ALQUILERES

84 HABITACIONES

ANGELES 3, SEGUNDO PISO. FAmilia alquila habitación amplia, anexa baño. Unico inquilino. Referencias.

85 NAVES - LOCALES

SE ALQUILA UNA NAVE

Propia para comercio o industria en Amargura Nro. 75 entre Villegas y Aguacate. Informan en los altos, primer piso.

SE ALQUILA UN LOCAL PROPIO para comercio, industria o depósito. Acosta 95, próximo a Egido. Puede verse de dos a cinco. Informes: M-1702

NAVE PROPIA PARA INDUSTRIA. en San Benigno 126 entre Agua Dulce y Serafines. Morera. X-1097

SE ALQUILA UNA NAVE EN BENjumeda y Subirana, propia para industria. Informes en la misma. Teléfono FO-3403.

87 HABANA

SE ALQUILA UNA ESPACIOSA Y ventilada casa con comodidades en la calle de Santa Irene 67 a una cuadra del tranvía. Informan: teléfono F-5103

ALQUILO CRISTINA 54 ENTRE Concha y San Francisco, sala, saleta, cuatro habitaciones, cocina, servicios, duchas, patio y fregadero, agua abundante cerca Mercado Unico y Agua Dulce. Informan teléfono FO-2313 $30.00

SE ALQUILA ACABADA DE REformar la espaciosa y ventilada planta alta de Consulado 78 entre Colón y Refugio. Informan en la misma de 9 y media a 6 p. m.

SE ALQUILA CASA FLORES 19, entre Matadero y Estévez, a una cuadra del Mercado Unico con sala, comedor, 4 cuartos bajos y uno alto, baño intercalado, cocina y servicio de criados. Informa cartel, dueño: Telf. M-3253 de 1 a 3.

CADIZ 5 PEGADA A CASTILLO PRImer piso moderno, acabada pintar, casa de gusto, balcón, sala, recibidor, 3 grandes habitaciones, baño intercalado, cocina. Informan en la mismo de 9 a 11 y 3 a 5

EN FRANCO 4, ALQUILO CASA ANtigua sala, comedor, 3 habitaciones, amplia y servicios. Informan en la misma.

ESCOBAR 27, BAJOS, SE ALQUIlan sala, saleta, cuatro cuartos, baño intercalado comedor, cocina, patio y traspatio. Llave en la misma e informan Lamparilla 9

SE ALQUILAN LOS ALTOS DE SAN Lázaro 37, entre Industria y Cárcel, compuestos de sala, saleta, baño intercalado, 4 habitaciones, cuarto de criados, servicios sanitarios, comedor y cocina: informan en la misma.

FIGURAS 35, PISO SEGUNDO DOS cuartos, sala, comedor, cocina, baño, etc., balcón, bien situada, moderna y cómoda. Informes misma y X-1085 Precio. $24.00 M. O.

SAN JOSE 152

Se alquila el segundo piso, muy cómodo y fresco: tres grandes habitaciones, sala y comedor, servicio y cuarto de criados: 35 pesos. Informan en la misma de 3 a 5. Telf. U-1409.

ALQUILO MODERNA CASA ACABAda de fabricar, calle Neptuno y L., frente a la Universidad: sala, dos cuartos, baño intercalado comedor, moderna y amplia cocina: $30.00. Marrero: M-7774.

ALQUILO ALTOS: ALMENDARES 8, entre Carlos III y Lugareño: recibidor, sala tres amplísimas habitaciones con closets, lujoso baño rosado intercalado, hermoso comedor toda decorada, pantry, cocina (gas y carbón), terrazas al frente y fondo; cuarto, servicio de criados y lavadero en azotea. Verla e informes, de 4 a 6, en la misma.

CARDENAS 31, BAJOS: $38.00, MOderna, decorada, acabada de pintar. Compuesta de portal, sala, tres cuartos, baño intercalado, comedor al fondo, cuarto y servicio de criados.

SE ALQUILA CASA CHICA, CON SAla cuarto, comedor, baño intercalado completo, cocina, en Cuba 61, entre Teniente Rey y Amargura.

INFANTA 62 ENTRE 25 Y 27, ALTOS modernos terraza, gabinete, sala, recibidor, tres cuartos, baño intercalado comedor al fondo, cocina, cuarto y servicio de criados. Verla de 3 a 7.

SE ALQUILA ZAPATA 6, CASI ESquina a Infanta hermosos altos. sala, tres cuartos baño y cocina; abundante agua. Informes bodega teléfono U-6857

SE ALQUILA SOLEDAD 44 A UNA cuadra de Carlos III, sala, dos cuartos, baño, cocina, agua fría y caliente: moderna. $25.00.

ALQUILO HERMOSO PISO EN MOderno edificio de Condesa 46-B, esquina Lealtad, compuesto de sala, comedor, dos habitaciones, baño intercalado, cocina gas, fresquísimo; llave en Tostadero.

SE ALQUILAN: JOVELLAR NUro 59, entre Aramburo y Hospital apartamentos de sala, comedor, dos cuartos, baño y cocina. Llaves en los mismos. Informes: U-5858

SE ALQUILA: MAZON NUMERO 35, entre Valle y Zapata, casa de sala, tres habitaciones, baño, comedor y cocina. Llaves e informes en la misma: U-5858

SE ALQUILAN: OQUENDO NUmero 24, entre San José y San Rafael, apartamentos de dos habitaciones, baño y cocina, con luz, desde 13 pesos. Informan en loe mismos. U-2208.

SE ALQUILA: HOSPITAL Nro. 17 entre San Lázaro y Jovellar, casa de recibidor, sala, tres cuartos, baño intercalado, comedor, cocina y cuarto y servicio de criados. Informes: U-5858

SE ALQUILA: HOSPITAL Nro. 18 entre San Lázaro y Jovellar, casa de recibidor, sala, tres cuartos, baño ntercalado, comedor, cocina y cuarto y servicio de criados. Informes: U-5858

CAMPANARIO Y SAN RAFAEL: 33 pesos, con sala, comedor y dos cuartos, baño y cocina: A-8854.

ALQUILO BAJOS SAN LAZARO 218. Sala, comedor, 2 habitaciones, baño completo, cocina, cuarto de criado y patio. Informan: Monte 170. M-3216.

ALQUILO: LUCENA 15 Y MEDIO, esquina a San Rafael, pisos altos: sala, saleta, 4 habitaciones, baño moderno, comedor al fondo, cocina y cuarto de criados. Ferretería de Belascoaín y San Rafael: Telf. U-5371.

SE ALQUILA, ANIMAS 50

Segundo piso alto, todo amplio: tres habitaciones. Precio: 40 pesos. Llave primer piso alto. Miguel F. Márquez. Empedrado 16, altos: A-8450.

NEPTUNO 234, SEGUNDO PISO moderno. Sala, saleta, baño, tres cuartos, comedor, cocina, servicios criados. Amueblado o sin amueblar. Informan: Hotel Florida, A-1131.

LUYANO 33, FRENTE A «DORA», alquilo casita con sala, dos cuartos, comedor y servicios completos. Fabricación moderna. Precio $18 mensuales.

ALQUILERES

87 HABANA

ALQUILO LA CASA SAN IGNACIO, 84, con sala, recibidor, cuatro cuartos, baño intercalado, saleta al fondo, cocina, cuarto y servicios criados. $40. Informan: Inquisidor No. 15; almacén.

CONSULADO 7, CASI ESQUINA A Prado. Se alquila excelente piso alto con todo confort moderno; hay elevador permanente. Informes, el portero.

PEÑALVER 52: SE ALQUILA CASA compuesta de sala, comedor, cocina, dos cuartos y baño. La llave en la bodega de la esquina. Informan: Telf. M-1353.

CASAS DE GRAN LUJO PARA PERSONAS DE GUSTO

En 34 pesos se alquila la fresca y ventilada casa baja, sin altos calle Agustín Alvarez número 5, entre Marqués González y Oquendo, a dos cuadras de la Secretaría de Justicia y de la Calzada de Belascoaín, con abundante agua: sala, saleta corrida, tres habitaciones baño intercalado cocina preparada para gas y carbón, calentador lavaderos y servicio de criados. Toma-corriente para radio, refrigerador, teléfono, etc. Llaves en el número 10. Informes: Francisco Torres Aguiar núm. 65. Telf. A-7830.

88 VEDADO

SUNTUOSA RESIDENCIA. — SE ALquila gran casa quinta nada falta amplia, fresca, moderna alegre, una preciosidad demás casas, ocho cuartos, sala, comedor, portal, regia, jardines alrededor, garage, más de 1800 metros, 3 baños calle Concepción 62, (Casa de las Figuras) Guanabacoa, quinta de Lourdes.

QUINCE PESOS ALQUILO CASA gran jardín con árboles frutales, portal sala, dos cuartos, comedor, cuartos desahogo, cocina y servicios, 39 entre 2 y Paseo, Vedado. Informan en la bodega.

SE ALQUILAN LOS ALTOS ACABAdos de fabricar de H Nro. 555 entre 23 y 25, recibidor, sala, comedor, 4 habitaciones, baño completo, pantry, cocina, cuarto y servicio de criados. Precio: $60.00. Verlos de 9 a.m. a 3 p.m. Llave en los bajos.

SE ALQUILA APARTAMENTO BAjos, sala, comedor, 2 habitaciones, cocina, baño, $30 mensuales. Calle 23 Nro. 1511 entre 24 y 26. Vedado.

LA ESQUINA DE LINEA Y N., HERmoso chalet con cinco habitaciones, tres baños, sala biblioteca, hall, comedor, pantry, cocina, cuarto y servicio de criados y garage. Informes: N. número 155, entre 17 y 19, Vedado.

SE ALQUILA: BAÑOS 616, ENTRE 25 y 27: jardín, portal, sala, tres cuartos, comedor baño, cocina y servicios de criados. Informes: Baños 09, altos.

COMODOS MODERNOS ALTOS LInea 1115 y 1121, entre 14 y 16. 4 cuartos dormitorios y servicio criados. Infor.an Teléfono I-3243.

SE ALQUILA. CALLE 16 ENTRE 9 y 11, Vedado, edificio «Normandy», casas de recibidor, sala, 2 habitaciones, baño, comedor, cocina, cuarto y servicio de criados. Llaves e informes en la misma. Teléfono U-5858

13 ENTRE L y M, VEDADO, TERCER piso, junto al edificio «López Serrano». Se alquila; sala, saleta, terrazas, gran hall, 4 grandes cuartos con closets y espejos, comedor al fondo decorado, pantry, cocina, cuarto criados, entrada independente escalera mármol, abundante agua. Inorman en la misma. Preguntar por Pedro. Su dueño: 23 esquina «A», Vedado.

VEDADO: ALQUILANSE BAJOS, 18, No. 115 entre 11 y 13: Sala, comedor, 3 cuartos, servicios y servicios de criados. Informan: D No. 205 entre 9 y 11. Teléfono F-3936.

F. ESQUINA A 21

Altos nuevos decorados, muy frescos: terraza, sala, saleta, 3 habitaciones baño intercalado, cofedor cuarto y servicio de criados. Alquiler: 50 pesos. Informes: Telfs. M-2037 y F-4407 y bodega esquina.

21 No. 454 ENTRE E y F, 7 CUARtos, dos baños y servicios de criados. Llaves en la bodega del frente. Informes: Teléfono U-2381.

VEDADO, 23 y A, RESIDENCIA PARticular, alquila habitaciones y apartamentos, con baños o sin ellos, con todo servicio, para personas de estricta moralidad, F-5798. Hay garage.

VEDADO: B Nro. 703, ENTRE 29 y 31, alquilo chalet, dos plantas cinco habitaciones y demás comodidades, acabada pintar; llave al lado. Su dueña: FO-1036 y FO-3876.

F. ESQUINA A 21

Bajos nuevos, decorados, muy frescos: jardín, portal, sala, saleta, 3 habitaciones, comedor, baño completo intercalado, cuarto y servicio de criados y patio. Informes: Telfs. M-2037 y F-4407 y bodega esquina.

89 CERRO - PALATINO

ALQUILO SANTA TERESA 55 SAla, portal, comedor, cuatro cuartos, baño intercalado, patios sevillanos, servicio criados, cocina gas, todo lujosamente decorado y espacioso. Precio: $40.00. F-4551

CERRO SALVADOR UNA CUADRA Calzada Palatino, alquilo casa jardín, portal, sala, comedor, 3 cuartos, hall, baño completo, cocina, acera de brisa, rutas 11 y 16 por la puerta, cómoda y fresca informan Salvador No. 364.

90 MARIANAO - REPARTOS

SE ALQUILA LA CASA AVENIDA 10 entre las calles 12 y 13, reparto Ampliación de Almendares, tiene jardín, portal, sala, comedor, cuatro cuartos, garage, cuarto y servicios de criados. Puede verse de 3 a 6. Informan teléfono F-6954

ALQUILO CASA: PORTAL, SALA, comedor, 2 habitaciones, baño intercalado, hall, garage, patio y traspatio. Calle 16, entre 5 y 7 reparto Almendares. Informes en la carnicería de Quinta.

EN GENERAL MONTALVO ENTRE D y E., Reparto Larrazábal, junto a la Ciudad Militar y a una cuadra del tranvía, se alquilan modernas casitas, sin estrenar, compuestas de sala, dos amplias habitaciones, baño moderno con agua caliente, cocina y patio. Informan en la misma o al FO-7827.

3a Nro. 67 ENTRE 16 Y 18 REPARto Almendares, altos hermosos 27 pesos, portal, sala, dos cuartos, comedor baño hermosa terraza al fondo. Teléfono F-7148

91 JESUS DEL MONTE - VIBORA

VIBORA, EN EL PARADERO 10 DE Octubre 1354 alquilo altos modernos sala, tres cuartos, comedor cocina y baño, 28 pesos. También alquilo bajos modernos San Lázaro 89 entre Carmen y el Paradero. Portal, sala, tres cuartos, baño intercalado, comedor al fondo, cuarto y servicio de criados, cocina, agua abundante 35 pesos. Telf. I-7788

SE ALQUILA: 19 ENTRE CONCEPción y Dolores. La llave en la bodega de la esquina. Informes: Telf. M-2528.

CORTINA 521 Y O-FARRILL EN lo más alto de Loma del Mazo, alquilo chalet con portal, sala, comedor, tres cuartos baño intercalado, cocina y patio en $33.00. Verlo a todas horas. Informes en Neptuno 188

SE ALQUILA $18 DOS MESES EN fondo la casa San Lázaro y Tejar, Víbora, portal, sala, 2 habitaciones, comedor, cocina, baño llave al lado, por Tejar: M-2808.

ALQUILO: LO MEJOR VIBORA, hermosos y ventilados altos: terraza, recibidor, sala, cuatro habitaciones, dos baños, comedor y cocina. Informan: Diez de Octubre número 1271, entre Carmen y Vista Alegre. Víbora.

ALQUILERES

91 JESUS DEL MONTE - VIBORA

CORTINA 519 Y O-FARRIL. EN LO más alto de la Loma del Mazo alquilo chalet moderno con portal, sala, saleta, cuatro cuartos, baño intercalado, comedor al fondo, cocina, patio, garage cuarto y servicio de criados en 50 pesos. Verlo a todas horas. Informes Neptuno 188

SE ALQUILA LA CASA O-FARRILL 18, entre Lindero y Revolución, Víbora. Informes: Telf. M-3227.

SE ALQUILA EN BUENAVENTURA 467 entre Pocito y Dolores. Jesús del Monte a media cuadra de la línea de Tran-bus y dos de la Calzada. Casa compuesta de portal, sala, cofedor, tres grandes habitaciones, baño intercalado completo, cocina y patio. Para verla de 3 a 6 de la tarde. Informes: F-4820 y A-6040

92 SANTOS SUAREZ - MENDOZA

SANTA EMILIA Y DOLORES. MOdernos altos esquina fraile compuestos: sala comedor, gabinete, 3 cuartos, baño completo, servicio y cuarto criados, cocina, 1 cuadra calzada. Punto inmejorable. Informan I-3604

SANTOS SUAREZ. — SE ALQUILA casa San Bernardino esquina a San Benigno, una cuadra del Parque, sala, comedor, tres hermosos cuartos servicios, patios, traspatio, portal 28 pesos

SE ALQUILAN UNOS ALTOS, SAN Indalecio y Santos Suárez, 2 cuartos, sala, sale ta, comedor, cocina, baño intercalado, la llave en la bodega. Informan M-4143

ALQUILO ALTOS SANTA IRENE Nro. 62 sala, saleta cuatro cuartos, uno azotea, baño intercalado completo, comedor, cocina, cuarto criados y servicio. Informan esquina barbería. Baratos.

ALQUILO CASITA INDEPENDIENte en Santos Suárez San Leonardo 267, entre Serrano y Durege, tiene sala y cuarto grandes, cocina, servicios y un buen terreno en el frente. Precio: 15 pesos. Informan en la mismo.

STA. AMALIA PARTE ALTA, KESsel y 3ra. (Villa Regla). Casa toda comodidades, se alquila. Llave por calle 3ra. Informan: F-7685.

REPARTO MENDOZA: LIBERTAD 514, entre Mayía Rodríguez y Goicuría. Se alquila casa moderna: jardín, portal, sala, dos habitaciones, baño intercalado, comedor al fondo, cocina, patio y hermoso traspatio. Lugar para guardar máquina. Alquiler: $30.00. Telf. F-4640.

SE ALQUILA LA CASA RODRIGUEZ No. 17, esquina a Ensenada, altos de la bodega. Informes: Teléfono M-2988.

CORTINA Nro. 266 ENTRE SANTA Catalina y Milagros, se alquilan los cómodos y frescos altos con tranvía y ómnibus por la esquina.

LUYANO

ENSENADA FRENTE A SANTA Ana. Se alquila esquina, tres puertas metálicas, propio para barbería, lechería o carbonería: $8.00. Informes al lado, carnicería.

ALQUILERES VARIOS

SE ALQUILA BARATO UN COMEdor muy amplio con mesas, patio sevillano tiene Fuente de Soda y café punto muy comercial, véalo. Neptuno 36. «Galia».

SEMANA SANTA EN VARADERO: Se alquila gran casa junto al Club Náutico, ocho grandes habitaciones y cuatro baños de familia. Informan: FO-1071.

SE SOLICITAN

SOLICITUD DE ALQUILERES

HOMBRE DE NEGOCIOS DESEA cuarto con baño privado en casa moderna, Vedado o en playa o paseo otra sección, Habana. Se cambian referencias. Escríbase a Anuncios Clasificados DIARIO DE LA MARINA. Comerciante.

102 AGENCIAS - COLOCACIONES

«LA MATANCERA», A-7740

Servimos rápidamente: criadas, cocineras y choferes. Toda clase de servidumbre y empleados de ambos sexos, con referencias. Sol número 111, entre Egido y Villegas.

«LA ORIENTAL» U-5388

Servimos con referencias criadas, cocineras, manejadoras, mensajeros y toda clase de servidumbres de ambos sexos. San Rafael 118 entre Escobar y Gervasio. U-5388

LUCAS: M-8195. ESTA MODERNA agencia ofrece cocineras criadas, manejadoras, lavanderas, choferes, dependientes, de todas razas y sexos. Referencias y domicilios reconocidos. San Lázaro número 201, esquina a Lealtad.

«NEPTUNO»: U-3750

Se facilitan con rapidez: cocineras, criadas, manejadoras, mensajeros, etc. Servidumbre de ambos sexos y razas, con referencias. Neptuno núúmero 206 esquina a Marqués González.

103 CRIADAS - CRIADOS

SE SOLICITA USA SEÑORA PARA ayudar a los quehaceres que duerma en la colocación, corto sueldo. Diaria 52 entre San Nicoloás y Alambique

104 COCINERAS Y COCINEROS

SE SOLICITA UNA COCINERA QUE sepa su obligación y ayude en la casa. Ayestarán 9½ esquina a Desagüe departamento Nro. 1

105 MANEJADORAS

SE SOLICITA UNA MANEJADORA, que sepa bien su oficio y que traiga buenas recomendaciones de las casas en que ha trabajado.. Si no es así que no se presente. Se paga buen sueldo. Bruzón 23, bajos. Ensanche de la Habana. Entre Luaces y Montoro

AGENTES - VENDEDORES

SOLICITAMOS 10 PERSONAS QUE deseen ganar $6.00 en empresa de nuevo giro. C. A. Zamora, Manzana de Gómez 310 Habana.

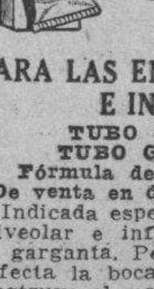

CREMA DENTAL DEL Dr BRUNET

UN GRAN REMEDIO

PARA LAS ENCIAS SANGRANTES E INFLAMADAS

TUBO CHICO: 10 CTS. TUBO GRANDE: 20 CTS.

Fórmula de un dentista-médico

De venta en droguerías y farmacias

Indicada especialmente en la Piorrea Alveolar e infecciones de la boca y la garganta. Perfuma, refresca y desinfecta la boca, blanquea los dientes. Destruye el mal aliento. Recomendada por todos los médicos y dentistas especializados en las enfermedades de la boca. Envíe 6 centavos en sellos de Correo a los Laboratorios del «Dr. Brunet», San Rafael número 135, (altos), entre Belascoaín y Gervasio, Habana y le enviaremos un tubo de muestra. Si desea un tubo tamaño chico, envíe 10 centavos en sellos. Si desea un tubo tamaño grande: 20 centavos. Si el paquete lo desea certificado, envíe el importe que le corresponde al tamaño del tubo elegido, más 10 centavos para franqueo del Correo.

Se solicitan agentes en todos los pueblos de la República, con buen margen de utilidades. Las solicitudes de Agencias deben venir acompañadas de 50 centavos en giro postal o en sellos de Correo para remitir muestras de distintos tamaños e instrucciones.

SE SOLICITAN

114 AGENTES - VENDEDORES

PARA CONCEDER REPRESENTAción derechos exclusivos de productos farmacéuticos, solicitamos proposiciones de cada municipio. No inversión. L ITIC, Príncipe 180 Habana.

AGENTES-REVENDEDORES LOCALES, DE AMBOS SEXOS

¿Desea usted ganar un dóllar diario? Conteste en seguida este aviso. Producto agradable. Fácil venta. Consumo diario. Sr. Ubat, Apartado 851, Habana.

AGENTES ACTIVOS — PIDANSE INformes cómo obtener grandes ganancias con poca inversión en la línea de novedad para anuncios. Diríjanse a Crown Merchandise Co. 377, Broadway Ney York

116 SOCIOS

SE SOLICITA UN SOCIO CON PEqueño capital, para expansionar industria de calzado. Ventas directas al consumidor. Más de 300 pesos mensuales casi al empezar. Oportunidad. Vega: Compostela 57.

COMPAÑIA POSEEDORA DE 85 CAballerías de plantaciones de fibra de henequén, desea socio con capital suficiente para instalar maquinaria para fabricación de jarcia y otros productos de la industria textil y trabajar en conexión con la plantación. Diríjase a: Compañía Agrícola de Henequén, Apartado 1249, Nuevitas, Camagüey, Cuba.

117 SOLICITUDES VARIAS

YOUNG MEN, WHITE

High School graduates, wiwth good social relations for permanent local position. Also Travel, Porto Rico, Panamá and México. Must speak english. Apply personally 8.30 to 10 a. m. only. Edif. Metropolitana 311.

SE OFRECEN

118 CRIADAS-CRIADOS

SE DESEA COLOCAR UNA SEÑORA española de mediana edad para limpieza o criada de mano, entiende algo de cocina. Informan San Miguel 193 no menos de 15 pesos Teléfono: U-6966

DESEA COLOCARSE UN CRIADO blanco de 38 años, tiene referencias. Llame al Telf. U-5388

SE OFRECE ESPAÑOLA JOVEN para criada de mano o manejadora, tiene buena presentación es limpia. Informan M-4022

DESEA COLOCARSE JOVEN ESPAñol de criado de mano, sabe servir a la rusa, tiene referencias. Informan Teléfono X-2080.

SE OFRECE CRIADO ESPAÑOL A casa particular. Sirve a la rusa, hace cotheles, sabe planchar ropa de caballero. Tiene inmejorables referencias de familias conocidas. Teléfono A-9795

DESEA COLOCARSE SEÑORA BLANca por horas o coser y limpiar, entiende de cocina. No duerme en la colocación. Villegas 42 habitación 18. María, no menos de 15 pesos.

SE DESE COLOCAR UNA MUCHAcha del campo para limpiezas y otros quehaceres. Se informa en Aguacate 15, bajos.

JOVEN ESPAÑOL SE OFRECE PARA criado en casa particular, acostumbrado a todo servicio delicado; referencias magníficas de familias conocidas. Teléfono F-6136.

DESEA COLOCARSE UN JOVEN ESpañol de criado de manos, práctico en el servicio; tiene muy buenas referencias. Teléfono M-5036.

DESEA COLOCARSE SEÑORA BLANca por horas o coser y limpiar, entiende de cocina. No duerme en la colocación. Villegas 12. habitación 18. María, no menos de 15 pesos.

SE DESEA COLOCAR

Una española para cuartos, sabe coser y entiende algo de repostería. Tiene buenas referencias. Telf. U-5508

119 COCINERAS-COCINEROS

SE OFRECE UN BUEN COCINERO chino, repostero; cocina criolla, española y americana; tiene muchos años práctica en la cocina. Desea casa particular o comercio. Informes: llamen por teléfono M-4568

BUEN COCINERO Y REPOSTERO, joven chino cocina criolla, española, y americana, sabe toda clase de repostería y pastelería, buena sazón, muy limpio tiene buenas referencias y desea casa particular. Informan M-5025

COCINERO REPOSTERO ASIATICO, joven práctico, cocina criolla, española y americana, recomendaciones y cumple con su deber, San Rafael 76 preguntar Alfredo M-4104 de 10 a 11 y de 2 a 3

SE OFRECE COCINERO REPOSTEro español para casa particular o comercio o clínica, muy práctico en su oficio, tiene grandes referencias de las mejores familias. Va al campo, no tiene pretenciones: informan teléfono A-9795

SE DESEA COLOCAR UN COCINEro del país repostero bien sea huéspedes, particular u hotel o establecimiento. Informes Telf. M-4802

SE OFRECE COCINERO ESPAÑOL para casa particular o comercio, cocina a la española, criolla y francesa. Sabe de repostería, tiene referencias. Es hombre solo y sale al campo. A-0347 Aguila 75

SE DESEA COLOCAR UNA BUESA cocinera repostera peninsular, de mediana edad. Sólo cocina, duerme fuera, tiene referencias, no se coloca menos de 20 pesos, teléfono X-2375, hace plaza, Sueldo de 20 a 25 pesos.

SE OFRECE COCINERA BLANCA, con buenas referencias no duerme en la colocación. Para informes: calle 21 Nro. 263 entre G e I apartamento No , Vedado

UN JOVEN COCINERO REPOSTEro Chino, desea colocarse en casa particular, sabe cocinar bien criolla y española de toda clase, tiene referencias. Informes preguntar por teléfono A-6266.

SE DESEA COLOCAR UN BUEN COcinero para fonda o colegio casa de campo o casa particular, sin pretensiones. F-3164

COCINERO SE OFRECE PARA CASA particular, con referencias de la casa que ha trabajado, va al campo y barrios extremos si pagan viajes. Teléfono XO-1423 bodega.

SE DESEA COLOCAR UN COCINEro joven chino y serio, conoce la repostería y cocina criolla, española y americana es limpio tiene referencias, desea casa particular y duerme en la colocación. Tiene referencias. A-9600

SE OFRECE BUEN COCINERO ESpañol cocina criolla, española y francesa repostería pastelería fina, limpio y económico en su trabajo hace helados de todas clases sale al campo. Es hombre solo particular. Preguinten por Antonio M-4568

129 OFICINISTAS

TAQUIGRAFA MECANOGRAFA EN español, competente, práctica de oficina y las mejores referencias, solicita empleo en casa de comercio. Informan: Señorita Edelmira, teléfono M-8170 de 9 a 11 a.m.

131 OFERTAS VARIAS

SE OFRECE JOVEN DEL CAMPO, buena presencia para atender teléfono, consultorio médico o algo análogo; sin pretensiones. «Florinda». M-7730

SEÑORA AUSTRIACA SOLICITA EMpleo de ama de llaves o de compañía preparada para todo, tiene referencias. Informes por el teléfono: I-5785

SE OFRECE UN PRACTICO DE FARmacia sin aspiraciones, con 12 años de práctica. Buenas referencias. Teléfono FO-2536

M.E.C.D. 2016

MARZO 8 DE 1938 — DIARIO DE LA MARINA — EJEMPLAR: 5 CENTAVOS

CHAMBERLAIN OBTUVO LA APROBACION DE LA CAMARA DE LOS COMUNES PARA EL PROGRAMA DE REARME Y SU POLITICA DE ACERCAMIENTO A ROMA Y BERLIN

DESDE WASHINGTON

EL PRECIO DEL AZUCAR

(Especial para el DIARIO DE LA MARINA)

La acentuada baja en el precio del azúcar que empezó a producirse desde fines de Noviembre y principios de Diciembre del pasado año ha afectado y alarmado, como es natural, a los productores de azúcar de remolacha en los Estados Unidos.

Con razón o sin ella, pues no es ese un asunto al cual haya de referirse esta crónica, en el mercado prevalece la impresión, compartida por los productores, de que la causa fundamental del precio bajo es que las últimas distribuciones de cuotas hechas por el Departamento de Agricultura en Diciembre, y la cuota general demasiado alta fijada para el año de 1938, acumularán sobrantes considerables. El peso de éstos sobre el mercado será tanto más sensible cuanto que se advierte una tendencia a reducirse el consumo.

Un senador de Ohio, Estado que produce azúcar en cierta cantidad Buckley, haciéndose eco del malestar de los cultivadores de remolacha y de los fabricantes, se dirigió al Secretario de Agricultura inquiriendo si se haría alguna reducción en las cuotas con el fin de mejorar el precio. Wallace le contestó ayer en una carta pública, que sin duda el cable habrá dado a conocer en Cuba, y cuyo efecto inmediato más saliente fué una baja de varios puntos en el mercado de futuros. Este resultado contraproducente no le habrá hecho ninguna gracia a Buckley y a sus recomendados de la «Farmers and Manufacturers Beet Sugar Association», como no nos la ha hecho a nosotros ni se la hará a nadie en Cuba.

La carta respuesta de Wallace no aporta ningún antecedente nuevo sobre la importante cuestión a que se refiere. Wallace se limita a repetir lo que otras veces ha dicho ya respecto de los enormes subsidios que recibe la industria azucarera en los Estados Unidos, los cuales, según la cuenta que hace el jefe del Departamento de Agricultura, se elevan a 2.65 cts. por libra, cifra que le hará la boca agua a nuestros hacendados y colonos.

A continuación del varapalo a los productores de este país, Wallace defiende con argumentos débiles realmente la alta cuota fijada para el 1938 ,y en los párrafos finales de su carta hace referencias a Cuba, las cuales, bien intencionadas en el fondo, no se ajustan a la realidad de los hechos en la cuestión fundamental que especialmente nos interesa.

Repetidas e infortunadas experiencias de los Estados Unidos, dice Wallace, han demostrado que una disminución en las exportaciones de los países extranjeros trae consigo inevitablemente una reducción en los mercados extranjeros para los productos americanos de exportación, de los cuales Norteamérica tiene grandes sobrantes. Se ha calculado, agrega, que por término medio cada acre adicional que se siembra de caña de azúcar o de remolacha en los Estados Unidos reduce el mercado para las exportaciones norteamericanas, en una medida que equivale al producto normal de tres acres de maíz, o de tres acres de algodón, o de seis de trigo, y corrientemente la agricultura norteamericana exporta la mitad de su algodón, la quinta parte de su trigo y la tercera parte de su manteca. Por ejemplo, dice Wallace, citando un hecho al que ya se ha referido otras veces, la reducción de nuestras importaciones de azúcar de Cuba de 1928 a 1932 trajo consigo la reducción en el mercado cubano para productos de las granjas norteamericanas equivalente al valor de las cosechas de 800,000 acres de tierra. Por consecuencia, si los Estados Unidos emprendieran reducir sus importaciones de azúcar extranjero, en mayor proporción todavía de lo que establece el sistema de cuotas vigente, sería indispensable reducir también en mucha mayor cantidad la producción de los productos exportables norteamericanos.

La restricción de la producción ya existente, continúa Wallace, irroga muchos gastos y serios quebrantos, y en vista del hecho de que el Congreso ha dejado establecido en la ley azucarera vigente que el propósito de ésta, entre otros, es promover el comercio de exportación de los Estados Unidos, es difícil sacar la conclusión de que debemos adoptar una política encaminada a aumentar la producción de un artículo, el azúcar, que requiere para ser fabricado en los Estados Unidos un fuerte subsidio público mediante tarifas, cuotas y bonificaciones.

Nadie en Cuba dejará de estar de acuerdo con estas apreciaciones del Secretario Wallace. Nuestra discrepancia con él se reduce a la cuestión del precio que puede estimarse adecuado y razonable para Cuba. Al defender en la carta a que nos referimos el nivel actual del precio del azúcar, Wallace nos hace un flaco servicio; porque indudablemente, dadas las condiciones en que se desenvuelve actualmente la industria azucarera cubana, un precio como el de hoy de 2.25, costo y flete en Nueva York, resulta insuficiente para nosotros. Wallace podrá decir que él no tiene la culpa de eso ni es responsable de que por tal o cual razón venda una tercera parte de su zafra a un precio muy inferior al costo de producción, pero como el alivio sólo puede venirnos de los Estados Unidos, el criterio de Wallace sobre el precio nos está **partiendo por el eje.** Y lo peor del caso es que ese criterio parece estar muy arraigado en el ánimo del influyente, bien preparado y talentoso Secretario de Agricultura del Gabinete de Roosevelt.

DIPLOMATICUS.

Marzo, 3 de 1938.

LOS BOMBARDEOS AEREOS SERAN PARTE INEVITABLE DE LA PROXIMA GUERRA, DICE EL MINISTRO DEL AIRE ITALO

Estima fuera de lógica e insincera la condenación extranjera de los bombardeos de Barcelona y Teruel

Agrega que el grito de humanizar la guerra se ahoga cuando los odios internacionales han llegado a alturas no igualadas jamás, principalmente a consecuencia del bolcheviquismo

ROMA, marzo 7. (AP)—Un informe acerca del presupuesto del ministerio del Aire presentado a la Cámara de los Diputados por Ferretti de Castel Ferretto declara que los bombardeos aéreos serán parte inevitable de la próxima gran guerra.

«En la conflagración mundial los pueblos así como los ejércitos enemigos se verán obligados a sufrir bombardeos. El aceptado altruismo recientes experiencias militares.

«Por tanto consideramos fuera de de ahora se ha encontrado con las lógica e insincera la condenación que hacen los escritores extranjeros, por inhumanos, de los bombardeos de Nankín, Barcelona y Teruel.

«A qué hablar de la brutalidad de los medios cuando no sólo los militares, sino todos los aspectos de la lucha por parte de los pueblos que saben que deben conquistar o desaparecer indica que la próxima conflagración será de lo más totalitaria y de lo más desesperada que registra la historia? ¿Humanizar la guerra? Es un grito que se ahoga cuando los odios potenciales internacionales han llegado, como actualmente, principalmente a causa del bolchevismo, a alturas jamás alcanzadas antes.»

También habla el informe de un inminente servicio de aviación comercial con Sudamérica y agrega que se están construyendo varios hidroplanos de gran tonelaje para esa linea.

Será nombrado presidente de la Real Academia de Italia, Luigi Federzoni, Presidente del Senado

ROMA, marzo 7. (AP.)—El nombramiento de Luigi Federzoni para Presidente de la Real Academia de Italia sucediendo al difunto Gabriele D.Annunzio se interpreta como un gesto político hacia la reorganización de la Cámara de los Diputados como cámara corporativa.

En los círculos literarios se dice que a pesar de su adhesión al fascismo, Federzoni no ha contribuído a la literatura italiana, no era miembro de la Academia ni gozaba de renombre artístico universal como otros académicos, tales como Pietro Mascagni.

Federzoni, novelista y crítico, fué uno de los primeros partidarios de Mussolini y fué ministro de las Colonias en el primer gobierno fascista de 1922. Ahora es presidente del Senado y miembro del Gran Consejo Fascista.

Con la renuncia de su puesto en el Senado con efectividad al día primero de mayo se abre el camino para el nombramiento de Constanzo Ciano como presidente de la Cámara.

COMPRAN LAS TIERRAS A LOS NIPONES

MANILA, marzo 7 (AP).—El diputado Rafals anunció en el día de hoy que se adquirirán los bienes de los nipones en la zona de Davao por valor de $10.000.000, ya que se considera peligrosa la permanencia de 14.000 nipones en esa parte; ademas, se sabe que hay 77.000 más que han entrado en esa región ilegalmente.

Francia no estima buena la ocasión de tratar con Alemania

Pero créese aceptaría con gusto cualquier sugestión germana en aquel sentido

PARIS, marzo 7. (AP).—Un alto funcionario francés declaró esta noche que el Gobierno no considera oportuno el momento para entablar conversaciones directas con Alemania.

La actitud negativa es respuesta a una campaña derechista que se ha intensificado desde que la Gran Bretaña decidió conferenciar con el primer ministro Mussolini, de Italia.

El primer ministro Camille Chautemps, según se dice, ha aprobado tal actitud, citando los recientes acontecimientos en Alemania, con inclusión del discurso de Hitler ante el Reichstag y su presión sobre Austria.

Asegúrase oficialmente que Francia aceptaría con gusto cualquier oferta alemana para las conversaciones, pero los altos funcionarios consideran tal posibilidad muy remota.

Dicen que «nada se sabe» acerca de una noticia publicada por el periódico «París Midi» informando que el ministro de Estado alemán, Joachim von Ribbentrop vendrá a esta capital después de su visita a Londres.

EL EX-EMBAJADOR NOBLE BRANDON JUDAH, DEJA SU FORTUNA A DOS HERMANAS

CHICAGO, marzo 7 (AP).—Ha sido presentado en las oficinas correspondientes el testamento del difunto coronel Noble Brandon Judah, ex embajador de los Estados Unidos en Cuba.

La fortuna de Brandon Judah se calcula en una suma considerable y pasará a manos de sus hermanas gemelas de 15 años de edad, después de separadas tres donaciones que, se dice hace en el testamento.

Su biblioteca la deja a la Universidad Brown, en Providence, Rhode Island.

ESTRENANDO EL NUEVO AERODROMO

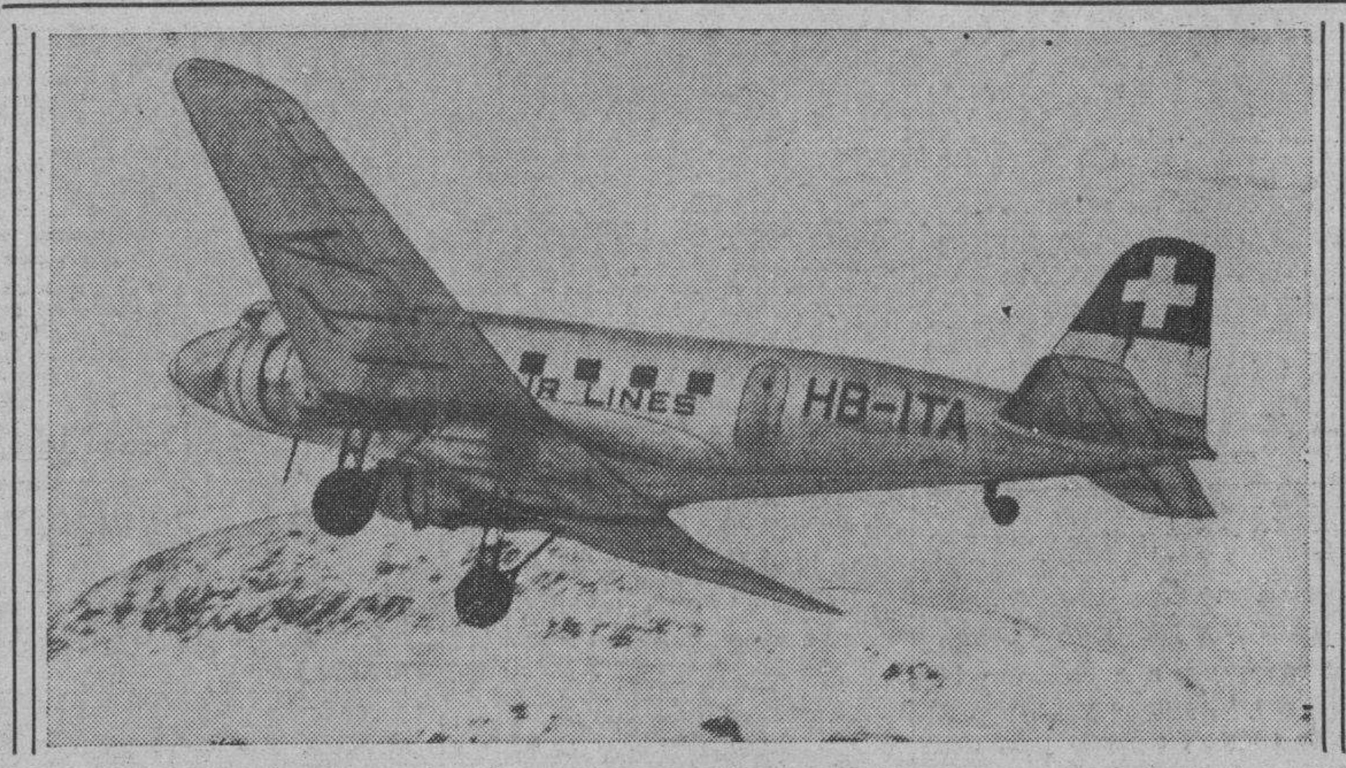

Este avión fué el primero que aterrizó en el nuevo aeródromo de Samadén, cerca de St. Moritz, Suiza. Volaba desde Londres con una carga de deportistas que ahora tienen mayores facilidades para ir y venir a la afamada población de los deportes invernales.—(Foto Acme-Editors Press)

Dijo que con estas conferencias arriesgaba su futuro político para evitar que Europa fuese a la guerra

Numerosos miembros de la Cámara de los Comunes británica manifestaron que la guerra era inevitable a menos de que triunfaran las vitales conversaciones con Alemania e Italia

LONDRES, marzo 7. (AP.)—El primer ministro Neville Chamberlain logró esta noche un voto de confianza decisivo de la Cámara de los Comunes, para su «casi aterrador» programa de armamentos a fin de respaldar las conversaciones con los dictadores.

Por 347 votos con 133 la Cámara de los Comunes aprobó el programa de rearmamento de Chamberlain y su política para negociar directamente con el primer ministro Mussolini y el Reichsfuehrer Hitler.

El jefe del gobierno abandono su acostumbrado aire de reserva para desmentir las acusaciones de la oposición, cuyos diputados sostenían que él deseaba «la paz a cualquier precio» y que sentía ciertas inclinaciones hacia el fascismo.

El Parlamento tributó a Chamberlain una de las mayores ovaciones de su carrera al terminar el discurso de 49 minutos de duración en que expuso que estaba arriesgando su futuro político en las conferencias con los dictadores a fin de impedir que Europa se dirigiera hacia la «catarata» de la guerra.

Un notable número de miembros de la Cámara expusieron que la guerra era inevitable a menos de que triunfaran las vitales conversaciones británicas con Italia y Alemania.

Winston Churchill trazó un cuadro sombrío de la fuerza aérea británica en comparación con la de Alemania, diciendo que el Reich estaba gastando dobles sumas que Inglaterra en esa atención.

Manifestó que Inglaterra debía mantener su alianza con Francia y con la Liga de las Naciones.

Los miembros de la oposición combatieron la política de Chamberlain, diciendo que se alejaba de los ideales de la Liga de las Naciones y se acercaba al antiguo «equilibrio del poder» político que prevalecía antes de la Guerra Mundial.

Sir Thomas Inskip, ministro de coordinación de la Defensa, contestó a las acusaciones de descuido en los armamentos aéreos confesando que todas las escuadrillas de las Reales Fuerzas Aéreas no están completamente equipadas, pero agregó que eso se debía a que Inglaterra había tropezado con dificultades para comprar equipo.

Además del voto de confianza al gobierno, la Cámara de los Comunes rechazó una enmienda laborista al proyecto de ley de rearmamento por 351 votos contra 134.

En medio de los aplausos de la Cámara, Chamberlain inició su discurso con esta declaración: «Yo mismo lucharía por preservar la democracia».

Dijo que «el casi aterrador armamento que la Gran Bretaña está construyendo ha ejercido un buen efecto en la opinión del mundo», agregando lo siguiente:

Primero: Si las conferencias de paz con Alemania e Italia dan resultado, seguirán unas conversaciones sobre el desarme pero si fracasan la Gran Bretaña acometerá con brío la realización de su colosal programa de armamentos.

Segundo: Los cálculos del programa de armamentos de cinco años son pequeños y deben esperarse «importantes» aumentos de los créditos.

Tercero: La Liga de las Naciones, en fecha futura, puede ser valiosa, pero «hoy está mutilada, coja... y requiere una prolongada asistencia».

Cuarto: Los preparativos para el rearmamento y defensa continúan satisfactoriamente, recibiendo el contribuyente el valor completo de su dinero.

Fuera de lo que se consideró como un aviso al Fuehrer alemán Adolf Hitler para que vaya con pies de plomo en lo que respecta a Austria y Checoeslovaquia, el primer ministro evitó toda discusión acerca de los problemas internacionales, incluso la guerra civil española.

Los laboristas y liberales acusaron al gobierno de alejarse de la política de la seguridad colectiva de la Liga de las Naciones.

BRASIL, CHILE Y PERU EN UN TORNEO DE AJEDREZ

MONTEVIDEO, marzo 7. (AP).—Los mejores jugadores de ajedrez de la Argentina, el Brasil, Chile y Uruguay tomarán parte en el Torneo ajedrecístico internacional que se inaugurará aquí esta tarde a las 2 y media.

La atracción principal es la concurrencia del campeón mundial de ajedrez, Alexander Alekhine.

El team argentino está integrado por el campeón nacional, Carlos Guimard y otros jugadores de talla, y la delegación brasilera la forman Waltero Cruz, Octavio Trampowski, A. Dasilva Rocha y J. D-Oliveira.

FEDERZONI A LA ACADEMIA

ROMA, marzo 7 (AP).—Para reemplazar a Gabriel d-Annunzio en la Academia Italiana, ha sido designado presidente, Luigi Federzoni, filósofo del fascismo, que nació en 1878 en Bologna. Procedía del partido nacionalista italiano.

CON LOS RAPIDOS AVANCES EFECTUADOS AYER, LAS FUERZAS JAPONESAS DOMINAN PRACTICAMENTE LA PROV. DE SHANSI

Las fuerzas niponas están avanzando por seis puntos a la vez sobre el Río Amarillo arrollando a los chinos

La mayor parte de las provincias de Shansi y Hopei se halla en poder de los japoneses, exceptuándose algunos pueblos dominados todavía por feroces guerrilleros chinos

HANCAU, marzo 7. (Havas).—Los peritos militares extranjeros que acaban de regresar de Shansi y Hopei han declarado que la mayor parte de esas dos provincias, con excepción de algunas ciudades que se encuentran «nominalmente en manos de los japoneses están en poder de las tropas chinas y de las guerrillas».

También se afirma que en esas regiones siguen funcionando las administraciones locales chinas, pues los japoneses no han efectuado la ocupación militar del país. Los funcionarios se comunican con el gobierno central de Hancao, que les transmite instrucciones

Notables victorias niponas

PEIPING, marzo 7. (Havas).—El estado mayor general japonés comunica que las tropas imperiales han atravesado la parte occidental de la provincia de Shansi entrando en Puchau. Se cree que la limpieza de los territorios contiguos exigirá algún tiempo.

El ejército de Shantung, con base en Tai-Tung, también se adueñó de Ho- Tsien.

La artillería japonesa sigue bombardeando las posiciones chinas situadas al sur del río Amarillo, sobre el ferrocarril de Lunhai, causando graves destrozos en las huestes chinas. Es falso que se haya hecho ninguna tentativa para penetrar en la provincia de Ho-Nan.

Las comunicaciones en la vía Pelping-Hancai se han interrumpido a causa de la acción de las guerrillas chinas, que es muy enérgica e insistente.

La interrupción principal se produjo al norte de Chau-Chau, a unas treinta millas al sur de esta ciudad. También fué atacado un tren a la altura de Pao-Ting-fu

En muchas partes la vía ha sido levantada.

Los partes del cuartel general dicen que las tropas japonesas que descienden del Norte han llegado al río Amarillo por seis puntos a la vez, en un frente de 75 millas, sin tener gran interés en vadear la corriente.

Las tropas chinas, desplegadas en abanico, alrededor de Taiyuan, se han parapetado en Hoan-Cho, con con la intención de interceptar el avance de los nipones.

Japón y Estados Unidos han solucionado sus diferencias sobre las pesquerías japoneses en Alaska

TOKIO, marzo 8. (Martes) (AP).—En centros bien informados se decia en la mañana de hoy que el Japón y los Estados Unidos han llegado a un acuerdo amistoso que soluciona el problema de las pesquerías en aguas de Alaska.

Las autoridades se han negado a revelar los detalles del acuerdo, pero dicen que «los deseos de los Estados Unidos han quedado enteramente satisfechos».

El gobierno dice que todos los barcos japoneses han sido retirados de aguas de Alaska, donde sus actividades habían despertado temores en la costa del Pacífico de los Estados Unidos.

La bandera del Sol Naciente flota al viento en las alturas dominantes de los desfiladeros occidentales

El alto mando japonés informa que las masas de soldados chinos, completamente desorganizadas, huyen en desorden por el Río Amarillo al Norte de Hotsin y de Tungkwan

SHANGHAI, marzo 8. (Martes).—Los ejércitos japoneses en el Norte de China se abrieron paso hoy por entre las trincheras chinas y se apoderaron de baluartes del ejército comunista chino al mismo tiempo que atacaban el vital ferrocarril de Lunghai.

Los japoneses controlan prácticamente toda la provincia de Shansi, una de las más ricas de China. La bandera del Sol Naciente ondea en las alturas que dominan los tres principales desfiladeros que cruzan la frontera occidental.

Desde el más septentrional de estos desfiladeros —el de Hoku, donde la Gran Muralla proyecta su sombra sobre las faldas del Shansi Noroeste— los japoneses están en posición de realizar una ofensiva hacia el Oeste a través del río Amarillo, en dirección del territorio rojo de China.

Veinticuatro horas después los japoneses conquistaron a Hotsin, el gundo desfiladero en la confluencia de los ríos Fen y Amarillo, y a Chaotsun, frente Tungkwan, en el ferrocarril de Lunghai.

Chaotsun se encuentra en la gran curva del río Amarillo, donde la corriente tuerce al Este a lo largo del Lunghai, espina dorsal del área que separa las porciones conquistadas por los japoneses en el Norte de China y el valle del Yangtzé.

Los japoneses informan que los derrotados ejércitos chinos huyen en desorden por el río Amarillo al Norte de Hotsin y de Tungkwan.

Los avances en el Norte, realizados en medio de temporales de nieve, dan a los japoneses ventajas para hacer buenas sus repetidas declaraciones de que el verdadero objetivo de las presentes hostilidades es acabar con las influencias comunistas en el Norte de China.

Confinada la resistencia china en Shansi a partidas aisladas en la cañadas montañosas, las columnas japonesas del Norte no tienen más que cruzar el río Amarillo para llegar a los baluartes comunistas del Sur de Shensi.

El área Norte de Shensi ha sido el territorio dominado por los ejércitos comunistas del general Chu Teh, Yenan, en el Norte de esa área, es la capital del «soviet chino móvil».

Además de amenazar al Norte de Shensi desde el Este, las fuerzas japonesas de la Mongolia interior están preparadas para avanzar desde Paotow, al Noroeste de la Provincia de Suiyuan.

Los observadores militares extranjeros dicen que se necesita todavía algún tiempo hasta que los japoneses completen la ocupación de la provincia de Shansi. donde las guerrillas chinas hostilizan las líneas japonesas en algunas secciones.

Una fuerza china compuesta de mil hombres se encuentra copada en las montañas próximas a Howma.

En el sector oriental del área de Lunghai, los japoneses han reforzado sus tropas para un nuevo ataque hacia el Sur en el Sur de la provincia de Shantung.

En la ciudad de Shanghai, el general Chow Feng-Chi, ex-comandante del 20 ejército chino, fué muerto a tiros por dos asaltantes.

Al regresar a Berlín después de larga estancia en el extranjero, fué detenido un famoso tennista

El doctor Otto Dietrich, Jefe de Prensa, en Alemania, ha declarado ayer que no se ha pensado en conceder libertad a la Prensa y dijo que no existe tampoco en los E. Unidos

BERLIN, marzo 7. (AP)—El barón Gottfried von Cramm, que ocupa el segundo lugar entre los tenistas del mundo, se encuentra detenido «por sospechas de delincuencia moral» y las autoridades se han limitado a decir que ha sido arrestado con el fin de que haga ciertas declaraciones.

Von Cramm y su compañero de la copa Davis, Henner Henkel, regresaron a Alemania hace tres días después de una excursión por el extranjero que duró seis meses.

Entró el crucero alemán «Koeln» en Cristiansund con siete heridos después de correr un temporal

KRISTIANSUND, Noruega, marzo 7. (AP)—El crucero alemán «Koeln» llegó hoy a este puerto con sus propias máquinas y siete tripulantes heridos después de haber corrido ayer un temporal en el norte del Atlántico.

Las máquinas habían quedadoparadas temporalmente a causa del temporal.

El jefe de la prensa alemana declaró que no se ha pensado en conceder libertad a los periódicos

BERLIN, marzo 7. (AP.)—El doctor Otto Dietrich, jefe de prensa, dijo esta noche que no se había pensado en conceder libertad a la prensa, cosa que ha sido la mayor desilusión de la historia.

Dirigiéndose a los periodistas y diplomáticos acerca de los deberes de los corresponsales extranjeros en Alemania, el doctor Dietrich consagró considerable tiempo a desarrollar la tesis de que la libertad de la prensa no existe en los Estados Unidos.

Basó sus argumentos en extractos de «Washington Correspondents», el libro «America-s Sixty Families» y declaraciones de otros americanos.

La crítica objetiva es siempre bien recibida, declaró, «con tal de que sea motivada por el deseo de servir a la verdad.»

«No podemos esperar que todos los corresponsales extranjeros escriban exactamente como lo haría un nacional-socialista—siguió diciendo—pero una persona que tenga antipatía o sienta odio por el nacional-socialismo no debe ser enviada como corresponsal ya que su labor tarde o temprano está llamada a producir un conflicto.

«En los casos de repetidos intentos de inflamar a la opinión pública extranjera, nosotros tenemos el método de la expulsión que continuaremos usándolo en lo futuro.»

Dirigiéndose a los diplomáticos les recordó las paplabras de Bismarck de que todos los países tienen que pagar a la larga los vidrios que rompa su prensa.

Confirman la muerte de 600 tripulantes del crucero nacionalista «Baleares»

GIBRALTAR, marzo 7. (AP.)—Los tripulantes de los destroyers ingleses «Noreas» y «Kempenfelt», llegados a este puerto, dicen que unos 600 miembros de la dotación del crucero «Baleares» perecieron ahogados, salvándose los 200 restantes.

Murió de un ataque al corazón un ex "premier" egipcio

CAIRO, Egipto, marzo 7. (AP).—Tewfik Nessim Bajá, ex-primer ministro, cuyo compromiso amoroso con una muchacha austriaca de 17 años de edad causó sensación hace meses, falleció hoy a consecuencia de una enfermedad cardiaca a los 64 años de edad.

Nessim formó dos gabinetes, de corta vida ambos, después de la guerra mundial, cuando Egipto luchaba por su independencia. Volvió a ser jefe del Gobierno de 1934 a 1936.

En el mes de diciembre último el Tribunal Supremo declaró que Nessim Bajá se hallaba en pleno uso de su razón y, por tanto, en libertad de gastar su fortuna en la forma que le pareciera, con motivo de las protestas de sus parientes contra la proyectada boda del ex-primer ministro con María Huedner y la modificación que hizo en su testamento nombrándola beneficiaria de todos sus bienes.

Una discusión entre Nessim y los padres de la muchacha acerca del proyectado matrimonio antes de su enfermedad fué la causa que impidió la celebración de la boda.

Cárdenas, dispuesto a que aumente el precio del petróleo

De ese modo espera que ha de compensar el aumento de salario a los obreros

CIUDAD MEXICO, marzo 7. (AP).—Noticias que no han sido confirmadas aún dan cuenta de que el Presidente Lázaro Cárdenas ha propuesto una fórmula de arreglo entre el Gobierno y las compañías petroleras extranjeras con relación al laudo arbitral que elevó los salarios de los trabajadores de esa industria.

En los centros bien informados se dice que el Presidente ha hecho su proposición a los de representantes de las compañías americanas e inglesas que conferenciaron con él después de cumplirse el plazo para el aumento de los sueldos, sin que la compañía aceptara el laudo.

Se dice que la proposición consiste en que el gobierno autorizara el aumento de precio para el mercado interior a fin de cubrir la diferencia entre las concesiones que las compañías habían hecho a los trabajadores y el laudo.

Mientras se celebraba la conferencia, la Junta del Trabajo pidió el embargo de las cuentas bancarias de las compañías con el fin de garantizar los salarios de los trabajadores, durante los doce días que duró la huelga en la primavera pasada y cuya cuantía total es de 800,000 pesos.

ENTRADAS DE AZUCAR EN LOS ESTADOS UNIDOS

WASHINGTON, marzo 7 (AP).—Informa la AAA que durante los dos primeros meses del año han entrado en los E. U., 671,042 toneladas cortas de azúcares del Exterior, entre ellas 374.305 de Cuba.

El consumo fué de 92,967 contra cuotas, quedando todavía en almacén 517.896.

Polonia figurará en cualquier pacto que surja de las conversaciones de Inglaterra con Alemania e Italia

Se cree que Mussolini incluirá a Polonia en el Convenio que espera proponer a la terminación de las entrevistas, por lo que ese Pacto no sería de cuatro sino de cinco

ROMA, marzo 7. (AP).—Polonia figura hoy como posible contrapeso entre la Gran Bretaña y Francia por una parte y Alemania e Italia por la otra en los proyectados convenios europeos.

Pendientes de celebración las conversaciones anglo-italianas, el Coronel Joseph Beck, ministro de Estado polaco conferenció hoy con el primer ministro Mussolini y con el Conde Galeazzo Ciano, ministro de Estado italiano.

En los centros informados se dice que Mussolini ha pensado en la posibilidad de la participación polaca en el pacto que espera proponer a la terminación de sus conversaciones con la Gran Bretaña.

Entonces el supuesto pacto de cuatro potencias se convertirá en un convenio entre cinco naciones, en el cual Polonia actuará de contrapeso en el programa de Mussolini para una combinación que ha de regir los destinos de Europa al propio tiempo que aislará a la Rusia soviética.

La inyección de Polonia en el cuadro se considera en los círculos políticos como una maniobra para obtener la cooperación de Francia, país que no siente actualmente grandes entusiasmos por el plan de Mussolini.

Un funcionario declaró hoy que las conversaciones de Beck con los altos jefes del gobierno italiano han sido de un carácter muy amplio y que en ellas se trató de la estructura de Europa.

Las materias que afectan a Italia y a Polonia solamente—tales como el reconocimiento de la conquista de Etiopía—han ocupado un lugar secundario en la entrevista de hoy.

«Polonia representa una de las posiciones políticas más importantes de Europa» dijo un funcionario, agregando: «Estas conversaciones confirman el papel que jugará Polonia en el futuro de Europa.

Los funcionarios italianos hacen notar con satisfacción que Polonia sea «sólidamente anticomunista», cosa que Italia considera de suma importancia a causa de la posición de ese país como barrera entre Rusia y la Europa Occidental.

Las conversaciones entre Ciano y el Conde de Perth, Embajador británico, comenzarán mañana o el miércoles.

El gran consejo fascista, que se reúne el jueves, se ocupará de los problemas interiores a fin de dar tiempo a las conversaciones anglo italianas.

El desempleo es mayor este año en la Gran Bretaña

En Inglaterra hay libertad, pero en ocasiones no se debe soltar mucho la imaginación

LONDRES, marzo 7. (AP).—El Gobierno informó hoy que el desempleo el 14 de febrero ascendía a 1.810,421 con baja de 17,186 comparado con el existente el 17 de enero, pero con aumento de 238,000 en comparación con el desempleo el 22 de febrero de 1937.

La libertad de pensamiento en Inglaterra

LONDRES, marzo 7. (AP).—El subsecretario de Relaciones Exteriores, R. A. Butler, en respuesta de las preguntas que se hicieron al gobierno en cuanto a la conservación de la libertad de pensamiento, dijo que «el régimen no tiene la menor intención de limitar las responsabilidades de nadie, ni mermar la libertad de prensa, aunque hay que recordar que cuando se debaten cuestiones internacionales es preciso no olvidar que no se puede dar rienda suelta a la imaginación.»

Dijo que no sabía que el Fuehrer Hitler hubiese solicitado de Sir Neville Henderson, embajador de la Gran Bretaña en Berlín, que fuesen refrenados los periódicos ingleses en sus comentarios, como condición previa para iniciar los debates.

La Cámara de Representantes de los Estados Unidos impidió la derogación del impuesto referente a utilidades

El Gobierno norteamericano y el de Checoeslovaquia han firmado un Convenio de carácter comercial, que entrará en vigor en Abril, después de aprobado en la Cámara Checa

WASHINGTON, marzo 7. (AP).—Un esfuerzo para derogar completamente el impuesto sobre las utilidades no distribuidas, que ha sido objeto de tantas críticas y censuras, fué derrotado hoy en la Cámara de los Comunes.

Las fuerzas de la administración se unieron y por 73 votos contra 33 desecharon una enmienda republicana que eliminaba el impuesto del 12½ al 16 por ciento sobre las utilidades de las corporaciones de $25.000 o menos y del 16 por ciento para las de más utilidades.

Los republicanos manifestaron que la derogación del impuesto sobre las utilidades no distribuidas eliminaría la inicua» leva que afecta a todas las compañías a base de sus ingresos y sin referencia a la política de dividendos de las mismas.

Estados Unidos y Checoeslavia firmaron un tratado comercial

WASHINGTON, marzo 7 (AP).—Los Estados Unidos y Checoeslavia firmaron esta noche un tratado de comercio, en virtud del cual los dos países hacen reducciones arancelarias a docenas de productos.

Los Estados Unidos lograron ciertas concesiones agrícolas. Hicieron concesiones al calzado checoeslavo, pero estipularon que solamente se aplicarían a una cantidad equivalente a 1¼ por ciento de la producción total americana.

El tratado entra en vigor el 16 de abril, y queda pendiente de la aprobación de la Asamblea Nacional de Checoeslavia.

CONDENADO UN ABOGADO

BERLIN, marzo 7. (AP).—Ha sido condenado el aogado, doctor Kurt Wannow, a quien se acusa de haber defraudado a Carl Von Ossietzky, en la mayor parte del dinero que le entregó la Comisión del Premio Nobel.

COMENTARIOS DE LA GUERR[A]

8 DE MARZO DE 19[38]

El resultado del combate na[val de]sarrollado a la altura del C[abo de] Palos ha tenido ayer su segu[nda par]te, al atacar la aviación na[ciona]ta, por cinco veces, la base [de] Cartagena.

Desde Barcelona, al referir[se a es]te asunto, no narran lo ocurr[ido con] la algarabía con que acostu[mbran] aludir a los bombardeos aére[os...] to no nos puede llamar la a[tención].

En la acción naval que ha [tenido] por escenario la costa de Mur[cia en]tre Torrevieja y el Cabo [...] tenemos la seguridad que el [...] de la Base de Cartagena [...] ñó haber logrado el resultado [...] obtenido, aunque los barcos [...] manecen en el bando gobiern[ista...] unidades que, bien manejadas [...] la noche cuando pueden obte[ner] máximos resultados.

Señalamos ayer que la a[...] naval del barco perdido era [...] palmente, de piezas de 205 [...] tros, y con semejante poder [...] vo y ofensivo, únicamente en [...] che y con buenos destruc[tores...] podía lograr contra él algo ef[...]

Por haber ocurrido el su[ceso...] horas de la noche, no puede l[...] atención, que el buque no [...] podido lograr que sus enemi[gos...] destructores «Sánchez Balc[ázar]» «Almirante Antequera» y «Le[panto»] se acercaran para lanzar [...] que tenían en los tubos de 53[3] metros.

Al referirse a este suceso, la [pren]sa inglesa señala el parecido [con] lo ocurrido hace dos días, y [...] talla de Jutlandia o la desa[...] un año antes, que se le cono[ce...] el Combate Val del Banco de [...]

Tanto en una acción naval [como] en la otra, fué el material a[...] de 305 milímetros el que llevó [...] cantante, y hundió al crucero [...] talla «Lión», que con sus 17.0[00...] ladas y sus 1.100 hombres, des[apare]ció de la superficie al mismo [tiem]po que se disipaba el humo de [la ex]plosión. En aquella fecha, el [...] ta de la lucha hizo pensar a [...] almirantes de la misma mane[ra...] bos guardaron sus escuadr[illas de] destructores para utilizarlos [...] la noche con el fin de caerle a[l con]trario cuando se retiraba, pero [...] los dos bandos quedaron en la[s mis]mas condiciones y los buques [...] sultaron con averías necesitaba[n pro]tección, por ello ni un almira[nte ni] el otro utilizaron a los destr[...] en la fase final, como los do[s...] nían miedo, optaron por utili[zar es]ta arma para protección del [...] contrario.

Pero en Cartagena, sin que [...] mando rojo se pensara lleg[...] que ha ocurrido, se utilizó es[...] ma, en la forma que debe emp[...] de ahí el resultado, aunque [...] gasto enorme de torpedos, pues [...] según informa Barcelona se em[...] ron 12 para hacer un sólo bla[nco].

Si al ocurrir la explosión e [...] narse la escena de la contienda [...] buques gobiernistas abandona[...] lugar y buscaron amparo [...] que amaneciera en el puerto de [Car]tagena, con ello nos están di[ciendo] que su preocupación era la ar[tillería] gruesa que podía batirlos cua[ndo las] sombras de la noche desapare[...]

De la docena de destructore[s...] el mando de Barcelona tiene [...] disposición, han estado repre[senta]dos en la acción, los que les [...] en tonelaje al «Gravina», el [...] que son el «Almirante Antequ[era» y] el «Lepanto».

Si en la contienda lograron [...] le a sus contrarios una baja [...] table, especialmente en las [...] perdidas, ya que el valor de la [...] dad, con los 80.000.000 de pesetas [...] costó, no equivalen a nada, en [...] bio al finalizar la acción y c[...] ya el buque estaba fuera de c[...] te, han puesto otra vez de ma[...] to los instintos criminales que [...] demostrado desde los primeros [...] mentos de esta cruzada.

Si es norma de todas las M[arinas] y Estados que se las dan de ci[...] dos, prestar auxilio a los náuf[ragos...] ahora, en este caso, al ser ame[...] dos los que ya no se podían de[fen]der, y encima hacer lo mismo c[...] que, a título de neutrales, se a[...] raron a practicar un deber de [...] nidad, ante este hecho repulsivo [...] brá que seguir con el mismo c[...] to que las gentes tienen fo[...] desde los días aquellos que pra[...] ron la degollina en las cubiert[as de] las unidades.

En esta costa de Murcia y [...] Torrevieja y el propio pueblo de [...] los, se encuentra la ensenada [...] Menor, en cuyo interior están [...] lotes que llevan los nombres [de] Galera, Isla Mayor, Isla Perdi[guera] y Pico Español. En este mismo [...] fo está el pueblo de Los Alcá[zares] en el cual se encuentra instal[ada la] Base de los Hidroplanos de Car[tage]na, y siete kilómetros hacia el [...] te, se encuentra el pueblo de [San] Javier, cerca del cual también [...] instalado el Aeródromo del [...] nombre, por ello ha sido posible [...] máquinas gobiernistas acudi[eran con] tanta facilidad a realizar la fa[...] nal de la destrucción del buque [...] frago, y con ello lanzar el baldón [...] ahora llevan encima y que es la [...] petición de lo ocurrido ante[rior]mente.

Desde hace varios días se en[cuen]tra fondeado en El Ferrol, el [des]tructor «Ciscar», que los del gob[ierno] **legal y constitucional** lanzaron [al] fondo del puerto del Musel para [que] no pudiera ser aprovechado.

Hasta el próximo otoño no [será] posible ponerlo a navegar, así a [...] nos dice el cable.

Este buque, con sus mil y pico [de] toneladas, creemos que no demo[...] tantos meses en salir del astillero [...] rrolano para hacerle compañ[ía al] «Velasco», y antes de que ne[...] hemos de ver en funciones a los [...] ocupan las gradas y la dársena [del] Arsenal de El Ferrol.

La actividad desplegada en [...] factoría, la pusieron de mani[fiesto] en la terminación del buque que [...] ra se ha perdido y los que sal[drán] a continuación, especialmente [los] cuatro siembra-minas que hoy [...] cita el cable.

Y las sorpresas continuarán.

El Alférez de Complem[ento]

PIDEN LA INVESTIGACION DE LAS GANANCIAS DE[L] HIJO DE MR. ROOSEVE[LT]

WASHINGTON, marzo 7 (AP)—El representante Clare E. Hoffm[an, re]por Michigan, del Partido Rep[ubli]cano, comentando hoy la actitud [que] el Presidente Roosevelt ha [...] en la cuestión de los salarios que [...] grandes corporaciones pagan a [sus] ejecutivos dijo:

«Creo que nos convendría saber [al]go acerca de los $1,500 anuales [que] según informes, ha percibido Ja[mes] Roosevelt en sus negocios de se[guros] y además los $500,000 que se cree [ha] ganado en el último cuatrienio. D[esde] luego, me parece inmoral, el [...] de toda consideración moral, el [que] el público no se entere de lo que [su]cede cuando se trata de estos [...] rios y se pretende hacer una inves[ti]gación de los intereses de los [...] más.

SUPLEMENTO DIARIO EN ROTOGRABADO

DIARIO DE LA MARINA

ACTUALIDAD NACIONAL E INTERNACIONAL

LA HABANA, MARTES, 8 DE MARZO DE 1938

ESTADO ESPAÑOL - MINISTERIO DEL INTERIOR - SERVICIO NACIONAL DE PRENSA - HEMEROTECA

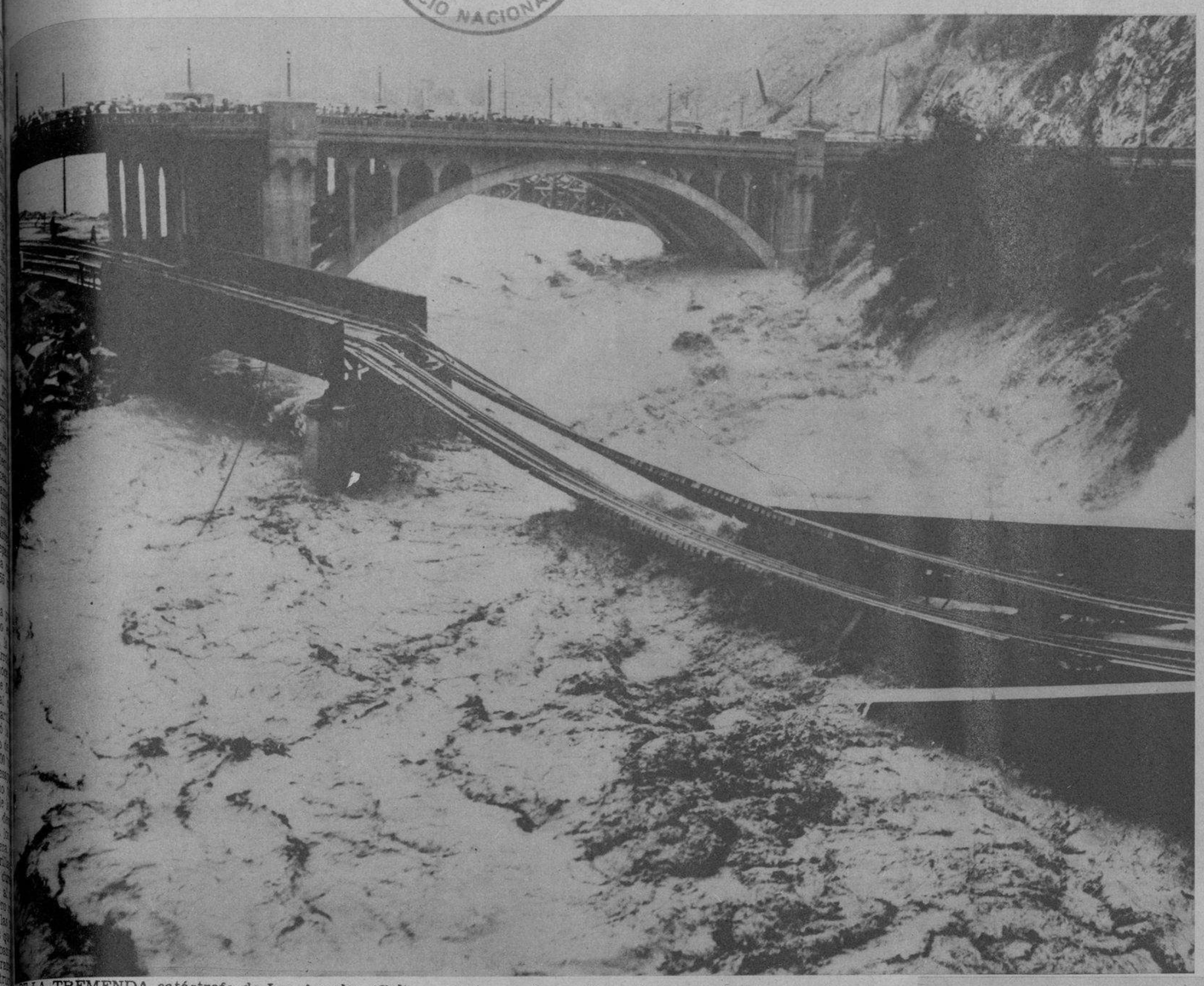

DE LA TREMENDA catástrofe de Los Angeles (California).—Las inundaciones de estos días, catastróficas por el saldo de víctimas y los daños causados, entre otros detalles destructores, llevaronse una porción de 300 pies de la vía del ferrocarril del Sur Pacífico. En otros lugares el aludido ferrocarril sufrió cuantiosos desperfectos producidos por la crecida del río Los Angeles. Toda la estructura y los muros del puente fueron arrastrados por las aguas. Momentos después, las mismas bases del puente corrían idéntica suerte. (Foto Wide World)

COLOR Y MOVIMIENTO y alegría, forman el conjunto del baile de disfraces ofrecido por el Miramar Yacht Club, donde se reunió una gran representación de nuestras mejores clases sociales. (Foto D. M.)

UN GRANDIOSO baile de disfraces se ofreció a numerosa representación de nuestra buena sociedad, en el Miramar Yacht Club, en el cual desfilaron sugestivas señoritas y caballeros ataviados de las formas más diversas. En estas dos fotografías se ven otros tantos grupos de concurrentes. (Foto D. M.)

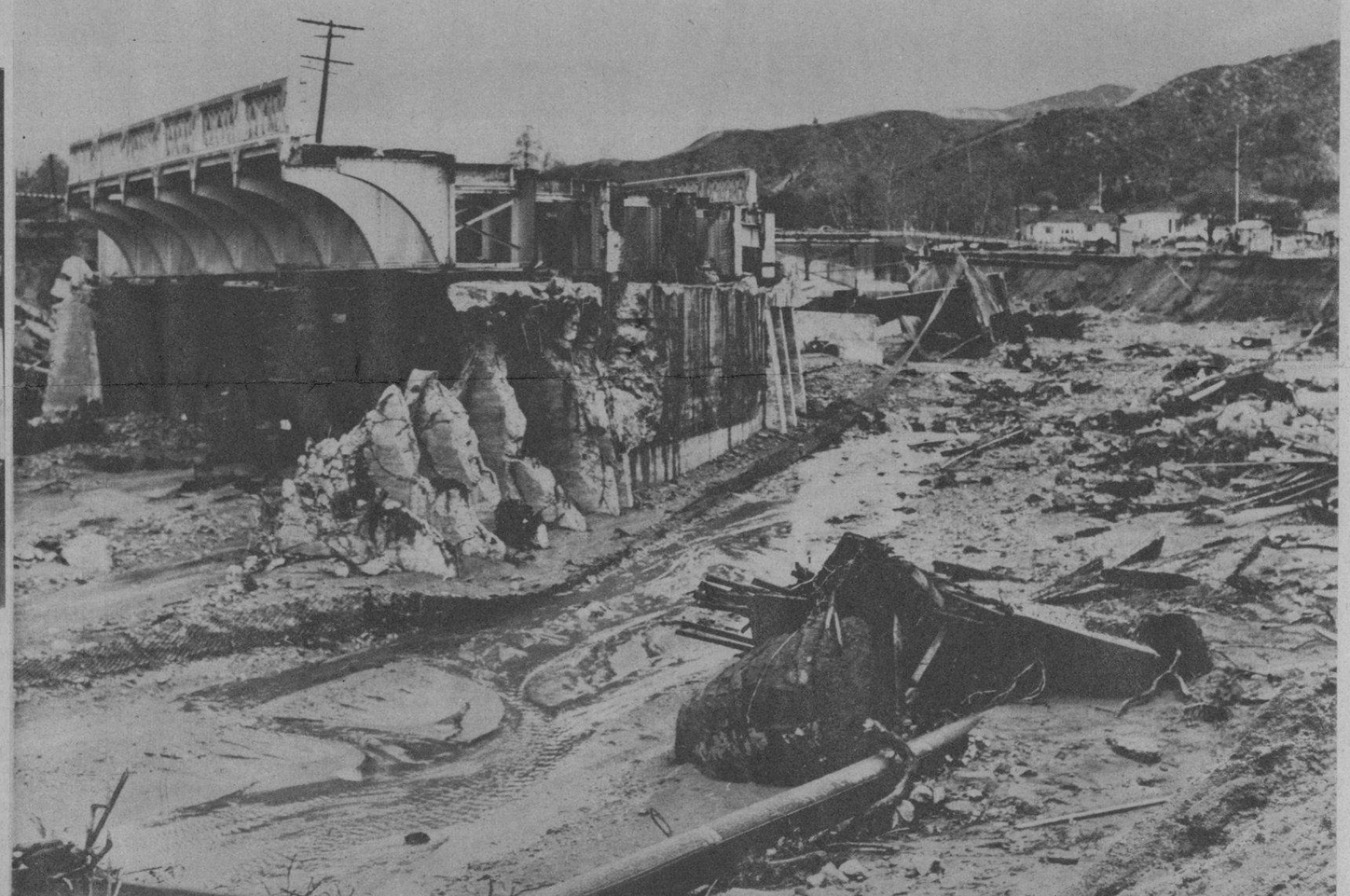

HUELLAS de la catástrofe de Los Angeles.—Pasada la terrible inundación, apenas puede deducirse, por la cantidad de agua del río Los Angeles, que horas antes tuviera la suficiente fuerza para arrastrar estos puentes, que están cortados como de un solo tajo por la impetuosa corriente. Arboles y planchas arrastradas en las cercanías de las calles Canadá y de la carretera Verdugo, de la ciudad, se ven al lado del puente roto.
(Primeras fotos remitidas por Wide World)

LOS TRADICIONALES carnavales de Niza (Francia), se han celebrado este año con inusitado entusiasmo. El paso del desfile, fué sorprendido aquí, cuando avanzaba por la calle Massena de la ciudad. (Foto Wide)

VISTOSO y espléndido, el baile ofrecido a numerosos representativos de nuestra buena sociedad por el Miramar Yacht Club, constituyó una noche inolvidable para sus asistentes. Este es un detalle del baile, amenizado por selecta música y los destellos del más admirable humor carnavalesco. (D.)

M.E.C.D. 2016

Los Animales en el Circo

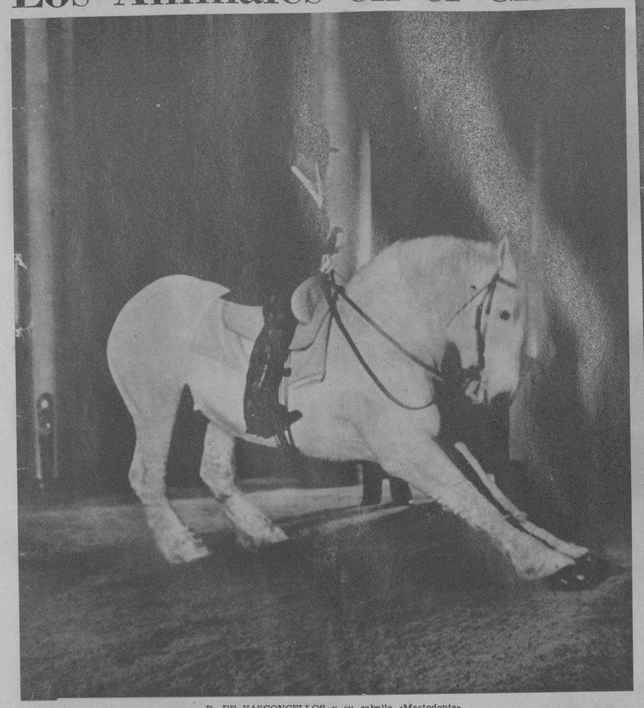

R. DE VASCONCELLOS y su caballo «Mastodonte»

LAS HERMANAS Medrano

Por GUSTAVO FREJAVILLE

PARA muchos de los aficionados mal informados, nuestro Circo viene, en línea recta, de los romanos; pero si se aborda la cuestión desde otro ángulo, se llega a la conclusión de que el circo moderno fué creado por un «ecuyer» inglés en el siglo XVIII, Felipe Astley, y que su forma, imitando la de las formaciones militares, lo destinó inmediatamente a los ejercicios de un solo caballo enjaezado, sobre el que hacía sus proezas el caballero. Es pues por medio del caballo que debe empezarse la «revista» de los animales que toman parte en el circo moderno—o circo ecuestre—, cuya razón de existencia, en sus orígenes, fué la presentación del «ecuyer» y de su montura.

Ya se sabe qué desarrollo adquirió y guardó durante más de un siglo, gracias al impulso de los Franconi, el tema ecuestre ejecutado sobre la pista. Estos ejercicios pueden calificarse en tres categorías, teniendo en cuenta el papel que desempeña el animal frente al hombre. Demos la prioridad a la «alta escuela», flor de la equitación clásica, recuerdo de los torneos y de sus gracias caballerescas... El caballo se presenta a la vez como bestia adiestrada y como «base» del arte del «ecuyer». Si expandimos la mirada a una mayor distancia, llegamos a las presentaciones llamadas «en libertad»: el animal evoluciona solo en la pista, bajo la dirección de un señor; se sabe que M. Loyal ha dado su nombre a esto. Si, por el contrario, el caballo no interviene más que como «base» movible dentro de un trabajo de fuerza ejecutado por el hombre, penetramos en el dominio diverso y brillante de la «Acrobacia Ecuestre». La bestia pasa, en este caso, a un segundo plano. No hay por qué insistir acerca del papel eminente del caballo, en sus diversos títulos, en los espectáculos de circo; digamos solamente que el caballo tiene el derecho de figurar entre las bestias sabias, en un lugar de honor.

El circo no tardó en ser invadido por la multitud pintoresca de bestias curiosas de Feria. Citemos la popularidad del ciervo Coco, en los admirables años del Circo Olímpico... Los adiestradores sabían sacar partido de los dones naturales de ciertos animales familiares: cabras, perrcs, asnos, patos, monos. Se vieron aparecer en la Feria de Saint Germain y en la del Temple, extrañas bestias llegadas de un extremo del mundo, tal ese Pelícano vivo exhibido en 1750 como un pájaro raro por la «hermana Chequer que llegaba de Turquía»; o ese pescado «llamado Foca», que fué una de las curiosidades del año 1779, cuyo cadáver embalsamado se adquirió por suscripción a fin de mostrárselo al público. Pesaba 700 libras, y constituyó una de las sensaciones más fuertes de París en aquel año...

La Foca, después de sus inicios modernos, tomó sobre nuestras pistas una revancha brillante cuando el ingenioso amaestrador descubrió sus raras aptitudes en diversos aspectos, especialmente el del canto. Las focas «cantoras» fueron objeto de maravilla para los espectadores del circo. Su inteligencia no es menos brillante que su habilidad. Si se observa con atención, es raro no presenciar alguna pequeña escena improvisada, donde se muestran la finura, la iniciativa, su espíritu a propósito, todas esas cualidades para captar cómodamente y que podemos llamar como procedentes del «instinto». Cuanto a su gentileza, su espíritu cordial con el hombre, las focas nos han dado tantos testimonios, que no hace falta nombrarlos. Su talento de equilibristas por vocación es tal que ha podido servir de término de comparación a los maestros del arte pertenecientes a nuestra especie inferior: «Rastelli canta como una foca», se ha escrito para dar una idea de la gracia y de la facilidad de este artista inolvidable. Y Severus Scheffer, hablando de las focas, no ocultaba ni su admiración ni sus secretos celos. «Ah—decía él—si nosotros tuviéramos una garganta parecida a la suya».

Es este sentimiento de simpatía mezclada con la envidia mal reprimida, el que provoca sus efectos en todo buen número de circo, tanto en el trabajo de los acróbatas como en el de los demás animales. Uno y otro ponen a contribución las posibilidades de la naturaleza. Ante el «élan» sobrehumano de un Codona, ante los saltos desmesurados de un perro apoyado ante la barrera, tenemos el sentimiento oscuro de participar personalmente en el espectáculo, depasando nuestra condición; y esta es una de las alegrías que trasmite el circo a sus fieles. En el placer que el atuendo provoca en el espectador, interviene otro elemento: la identificación a la persona del conductor, del amaestrador. Así lo ha señalado el eminente especialista Hachet-Souplet, que tiene el orgullo un poco satánico de modificar la naturaleza, rehaciéndola a su imagen. Por ello sin duda que uno se pregunta si las bestias del circo imitan al hombre: monos y caballos suben a las plataformas, las mesas o a las camas, apagan la luz, agitan una campanilla; los osos corren en bicicios o beben en una botella; el elefante peluquero anuda una servilleta a la trompa de su compañero, lo enjabona prolijamente y le afeita con desenvoltura...

Y no es esto sólo lo que se nos hace más simpático. El animal, sobre la pista no nos encanta verdaderamente hasta que llega al extremo de sus dotes personales con espíritu de imitación, pero sin dejar de ser él mismo. Es verdad que todo el arte de los que les enseñan, cuando aman sus animales y conocen bien su trabajo—lo que es una misma cosa—, consiste en exigir de los animales que todos sus movimientos se hagai con gusto. Se trata solamente de obligarles al ejercicio, por medio de una presentación esperada buscando los efectos «espectaculares». El animal puede adquirir una belleza sobrenatural por el solo desesperezo armonioso de su ardor vital, desarrollando las extremidades, sin acudir a los artificios y procurando toda la gracia y potencia que favorezca la estructura de su cuerpo. El público rechaza a los instructores sacrílegos que, para hacer reir a costa de sus inocentes animales, llegan hasta a crear monstruos.

Para los amigos de las bestias, no es tanto lo que ellas pueden hacer, sino la admiración que deben producir por medio de sus apelaciones a la ternura. Uno de los movimientos más celebrados, por ejemplo—y que logran ese efecto de ternura—, es el de los dos elefantes, sentados uno al lado del otro, ricos en armonía y amistad; la gentil vivacidad de los perros junto a su amo e instructor, cuando éste ha sabido inspirarles más amor que miedo; la simplicidad del pequeño borriquillo gris, buscándolo de la manera más amorosa; la vana precipitación de los «ponnies» encabritados unos sobre otros, trotando sobre una simple banqueta; la gracia de unos «palos» de caballo rodando el «balloon»; miles de imágenes tiernas permanecen en el recuerdo del espectador, siempre independientes del interés pasajero que haya podido provocar el número del circo.

Y voy, para terminar, a haceros una humilde confesión: si estas bestias no supieran hacer nada de nada, no dejarían por eso de producirme el mismo placer.

FIN

JOSE Mosser, en una de sus exhibiciones

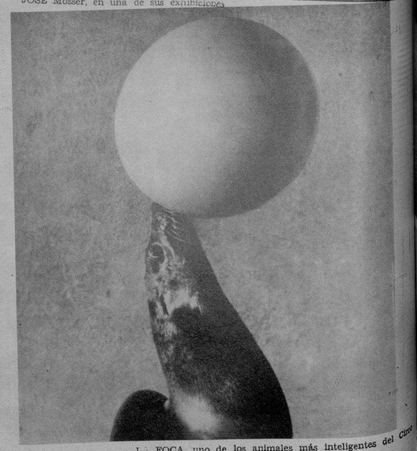

LA FOCA, uno de los animales más inteligentes del circo

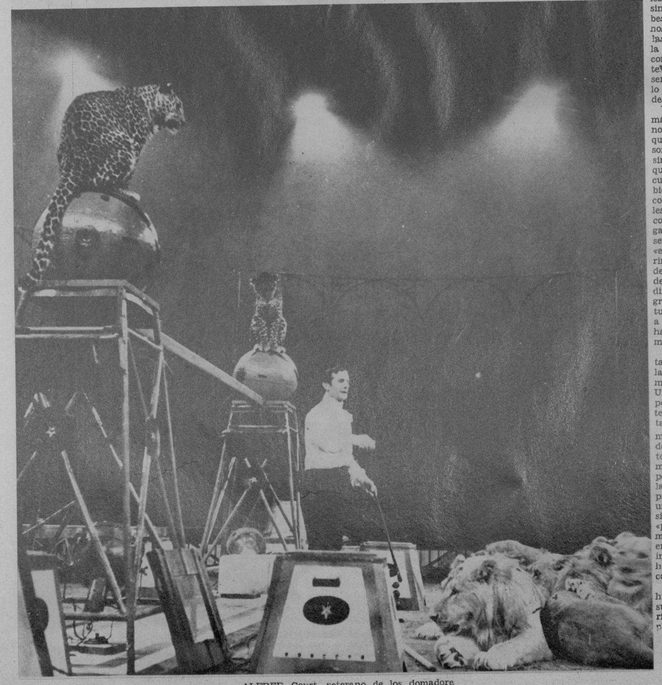

ALFRED Court, veterano de los domadore

M.E.C.D. 2016

por M. R. de Fontanills

modas

EL GRAN decorador francés Bourgevis nos ofrece este bello dibujo para un salón, donde advertimos detalles de gran chic. Este dibujo ha sido interpretado por los artistas de la conocida mueblería LA MODA, exhibiéndose en el salón de exposición de Galiano y Neptuno

LOS SOMBREROS de fieltro de colores vivos acompañan actualmente los vestidos de primavera. Véase este modelo de tipo sport, en un tono verde esmeralda acompañado de un velo carmelita

RITA HAY Worth, la elegante artista del cine, nos muestra un encantador conjunto, propia para playa, que será el tipo ideal para el verano

DURANTE el día, este Studio Couch dá una nota de gusto y distinción a cualquier habitación más elegante, así como a cualquier living-room, biblioteca o salón de recreo. Los diseñadores Simmons han creado piezas auténticamente modernas que pueden utilizarse en cualquier departamento, pudiendo lograrse combinaciones de colores de distintas calidades y colores. Cada uno constituye, antes que nada, un mueble de buen gusto que puede fácil y rápidamente transformarse en una cama camera o dos individuales, provistas de los famosos colchones SIMMONS conocidos en el mundo entero. Vea los nuevos estilos 1936 en la gran exhibición de la SIMMONS Co., en San Rafael y San Nicolás, en la Habana

MODELO original de vestido de noche, propio para fiestas informales, confeccionado en lino estampado que será una de las novedades que nos ofrezca la moda este verano

Dolor de Cintura, Males de los Riñones y la Vejiga

Ponga fín a las levantadas de noche y siéntase más joven

Aquí tiene usted una manera eficaz e inofensiva de lavar los riñones de desperdicios nocivos y librarse de la irritación de la vejiga que suele dar lugar a una eliminación escasa y ardorosa.

Pida en su farmacia un frasco de 40 centavos de Cápsulas MEDALLA DE ORO de Aceite de Haarlem, excelente, seguro e inofensivo diurético y estimulante para la debilidad de los riñones y la irritación de la vejiga.

Además del tener que levantarse de noche, otros de los síntomas de trastornos de los riñones y de la vejiga son los dolores de cintura — el abotagamiento de los ojos — las manos sudorosas — los calambres en las piernas.

Pero insista en que le den las Cápsulas MEDALLA DE ORO, el remedio legítimo para los riñones debilitados el original Aceite de Haarlem. de Haarlem, Holanda.

LA SOCIEDAD Pro Arte Musical presenta a Harold Bauer, eminente pianista, en dos conciertos exclusivos para socios, que tendrán lugar los días 9 y 10 del actual mes de marzo. (Foto D. M.)

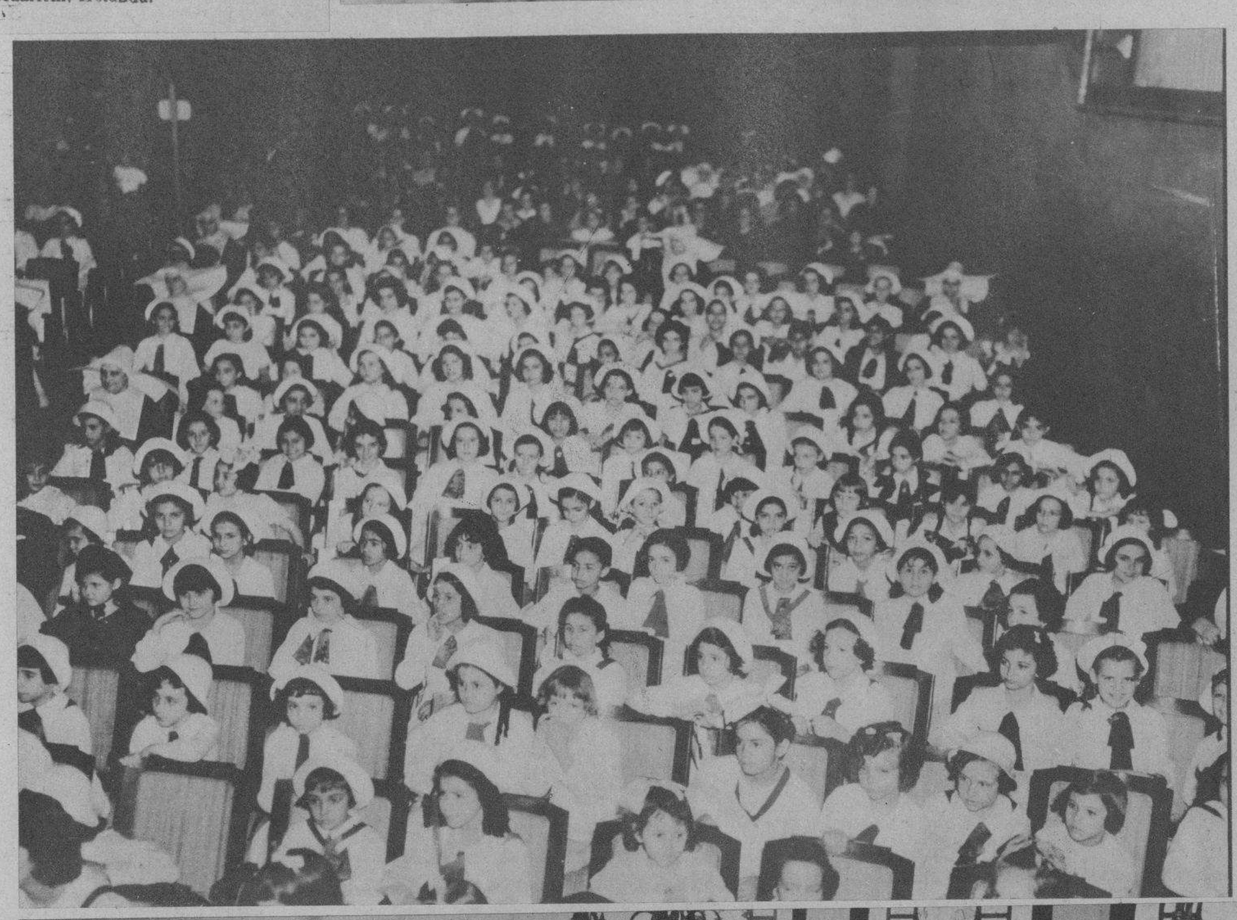

UNA SUGESTIVA fiesta del Catecismo, obsequiada a las alumnas, ex alumnas y sus familiares, se celebró, con gran brillantez, en el Radio Cine. Las admirables pequeñuelas hicieron las delicias de los numerosos concurrentes (parte de los cuales se ven en una foto). Dos aspectos, en otras dos fotografías, muestran a las precoces actrices, ejecutando varios números sobre el escenario. (Foto D. M.)

SAN MIGUEL de los Baños. — La Convención Rotaria de Occidente, celebrada en el Balneario de San Miguel, con la concurrencia de 22 Clubs de esta benemérita institución. El almuerzo tuvo lugar en el Salón de Fiestas del Gran Hotel del Balneario, bajo la presidencia del Gobernador Rotario y con asistencia del señor Gómez, Secretario de Comunicaciones. (Foto D. M.)

GRUPO de señoritas de la mejor sociedad holguinera que integraban la comparsa «Mazurca», organizada por las señoritas Digna Salazar y Marta Gastón, que asistió al primer baile de carnaval de la decana sociedad Liceo, de Holguín (Oriente). (Foto D. M.)

Un Baño de Perfume

JABON DE HIEL DE VACA DE CRUSELLAS

El Jabón de Hiel de Vaca de Crusellas, blanquea y suaviza el cutis. Además, su abundante espuma, impregnada con el intenso perfume característico de este jabón, deja la piel de todo el cuerpo envuelta en una exquisita fragancia.

El jabón de Hiel de Vaca de Crusellas, proporciona, al más reducido costo, un baño deliciosamente perfumado.

Las envolturas del Jabón de Hiel de Vaca de Crusellas se canjean por bonos para el "Concurso del Millón".

HV 15-R

SINTONICE LA CADENA CRUSELLAS

DISPUTANDOSE el Campeonato Provincial de foot ball, enfrentáronse el pasado domingo los equipos del Centro Gallego y Juventud Asturiana, venciendo el primero por un score de 5 a 0. He aquí una escena movida del encuentro. (Foto D. M.)

M.E.C.D. 2016