1ª SECCION

SERVICIO DE ASSOCIATED PRESS
Esta queda autorizada para usar nuestro servicio y noticias de información.

Servicio exclusivo de la agencia «Havas» y del «Herald Tribune», de New York

DIARIO DE LA MARINA

El DIARIO DE LA MARINA es el periódico más antiguo de Cuba. Fué fundado en el año mil ochocientos treinta y dos.

Servicios especiales de España. Hilo directo con New York y recepción directa por radio de otros servicios

1ª SECCION

AÑO CVI.—NUM. 7 | ACOGIDO A LA FRANQUICIA POSTAL | LA HABANA, SABADO, 8 DE ENERO DE 1938.—STOS. SEVERINO, TEOFILO Y ELADIO | TIEMPO PARA HOY: VARIABLE. | PRECIO: 5 CENTAVOS

IMPONENTE MANIFESTACION ANTI-ROJA DE OBREROS, RELIGIOSOS E INDUSTRIALES EN ESTADOS UNIDOS

(COLUMNA UNO)

Se hallan amenazadas de copo todas las tropas rojas que luchan en el radio de la ciudad de Teruel

NO PERMITIRA NUEVA JERSEY EL COMUNISMO

Los miembros de la CIO, han encontrado gran oposición a sus planes en aquella ciudad

TODAS LAS CLASES ESTAN OPUESTAS A QUE ARRAIGUE

NUEVA YORK, enero 7. (Exclusivo).—En una manifestación formidable, celebrada bajo los auspicios del alcalde Hague, de Jersey City, los grupos laboristas, religiosos e industriales denunciaron en términos enérgicos el comunismo y alegando que el Comité de Organización Industrial está dominado por comunistas, decidieron luchar contra las huestes de John L. Lewis si éstos deciden continuar su campaña de organización en Nueva Jersey.

El alcalde Hague dijo que «todos los caudillos del C.I.O. son comunistas».

Desafiando la tesis constitucional que impone la libertad de palabra en los Estados Unidos, Hague dijo que «con Constitución o sin ella» los organizadores comunistas del C. I. O. no entrarán en Jersey City».

Predicas contra el marxismo

NUEVA YORK, enero 7. (Exclusivo).—El próximo domingo vuelve a su campaña por radio el sacerdote católico Charles Coughlin, elocuente orador que desde la radio difusora cerca de Detroit dominicalmente acostumbraba a hablar a la nación sobre problemas del día.

Coughlin recientemente fué censurado por su superior jerárquico, Monseñor Edward Mooney, obispo de Detroit, por ingerirse en asuntos políticos.

El tema del discurso de Coughlin será: «Una filípica contra el C. I. O. y el comunismo».

El centro escolar de Ceiba del Agua será inaugurado hoy

Asistirán el Presidente de la la República y otras muchas distinguidas personalidades

A las dos de la tarde de hoy, sábado, quedará inaugurado oficialmente —con gran solemnidad— el Centro Escolar que se ha levantado, debido a los auspicios del Ejército Constitucional y a su máximo jefe, el coronel Fulgencio Batista, en la villa de Ceiba del Agua.

A este acto asistirán el Honorable Sr. Presidente de la República, los secretarios del [illegible] los Cuerpos Consultivos, los altos jefes militares de las fuerzas armadas de la república y representaciones de la mayoría de las entidades e instituciones, tanto oficiales como privadas del país. Le dará el espaldarazo inaugural el Jefe del Ejército.

Además, todo el pueblo de la Habana ha sido invitado al acto, para que pueda admirar las grandes fabricaciones que en poco más de un año se han construído con destino a la niñez humilde y desvalida.

Vigilancia en la carretera

Por la Dirección de Inspección y Vigilancia, se ha dispuesto que inspectores de Servicios Públicos ejerzan una estricta vigilancia en las carreteras que conducen a Ceiba del Agua, en evitación de accidentes, ya que esos caminos se verán muy concurridos por vehículos de todas clases.

El Subsecretario de Comunicaciones solicitó ayer, por medio del telégrafo, del Jefe de la Sección de Motocicletas del Servicio de Vigilancia en la Carretera y del Jefe del puesto de Guardia Rural de Caimito, que cooperen al mayor éxito de la fiesta.

Bombardearon la capital catalana y Sagunto, anoche

Provocaron incendios en la primera. En la segunda hubo muy pocos daños materiales

BARCELONA, enero 7. (AP).—Durante un raid aéreo de los nacionalistas dirigido contra el barrio de San Martín, hubo hoy varios muertos y numerosos heridos.

Algunas de las bombas incendiarias que los aviadores de Franco dejaron caer sobre el citado distrito, provocaron dos o tres incendios.

La ciudad de Sagunto fué bombardeada también por la aviación franquista.

Confirmados los bombardeos de Barcelona y Sagunto

LONDRES, enero 7. (AP).—El buró de prensa del Gobierno rojo de España anunció esta noche que varios aviones nacionalistas arrojaron una gran cantidad de bombas incendiarias sobre Barcelona, a las cuatro de la tarde.

A las 4 y 30 p.m. fué bombardeada nuevamente Sagunto, cuando «cinco aviones trimotores procedentes de Mallorca, dejaron caer numerosas bombas incendiarias sobre el puerto y los naranjales aledaños».

Se informa que Sagunto no sufrió destrozos materiales.

EL LUNES SE REUNIRA EL CONSEJO DE SECRETARIOS

Se ha informado que el lunes próximo se reunirán en consejo con el Presidente de la República, los señores secretarios del Despacho.

Muchos asuntos y de verdadera importancia, serán resueltos en esa sesión.

Entre éstos figuran la ley de amnistía para delitos comunes y fiscales, y la renuncia del secretario de Obras Públicas, señor Max Borges.

No hay audiencias

El Presidente de la República no ha señalado audiencias para hoy, sábado.

EN SESION EXTRAORDINARIA ACORDO LA CAMARA QUE SE TRIBUTEN MAXIMOS HONORES A LAS VICTIMAS DEL VUELO PANAMERICANO DE BUENA VOLUNTAD

Los restos serán expuestos en el Capitolio, y la inhumación tendrá caracteres de exequias nacionales

Se votó un crédito de cien mil pesos para consagrar a los héroes dos monumentos: uno en Cienfuegos y el otro en la Habana. Duelo nacional el tiempo que se hallen insepultos

GRATITUD A SANTO DOMINGO, COLOMBIA Y MEXICO. PENSIONES A LOS FAMILIARES DE LAS VICTIMAS

Según habíamos anunciado, la Cámara de Representantes rindió ayer, en sesión extraordinaria, máximos honores a las víctimas del Vuelo de Buena Voluntad Pro Faro de Colón.

Ciertamente no había en el hemiciclo, al comenzar la asamblea, el quorum que, dada la significación patriótica de la convocatoria, todos esperaban.

Por esta razón, sin duda, el acto se inició a las cuatro y media, cuando estaba señalado para las cuatro en punto.

Presidió el doctor Martínez Fraga y actuaron de secretarios la doctora Balbina Remedios y el doctor Joaquín Pedraza.

Abierto el acto, el doctor Radio Cremata propone el tratamiento de la petición de datos de que es autor, relativa al incidente ocurrido en un café de esta ciudad al representante a la Cámara de los Estados Unidos, Mr. Mitchel.

El señor Germán López objeta a Cremata diciendo que la sesión ha sido convocada exclusivamente para honrar la memoria de los aviadores que ofrendaron sus vidas en aras del ideal de confraternidad americana, víctimas de la fatalidad en Cali, Colombia.

Por esta razón estima que la cuestión planteada por el señor Cremata es inoportuna.

Así lo estima también el presidente de la Cámara, quien dice al señor Cremata que él, personalmente, remitirá la petición de datos aludida al jefe del Estado y que tan pronto reciba la contestación la pasará al doctor Cremata.

Este acepta la solución y continúa la asamblea con la lectura del siguiente proyecto suscrito por el señor Juan Francisco López y apoyado con la firma de Antonio Martínez Fraga, Néstor Carbonell, Marino López Blanco, José Ferrer Morejón y Juan Mendieta.

Exequias nacionales

Artículo I.- Se declara duelo nacional todo el tiempo que medie desde el arribo a la ciudad de la Habana del barco de guerra «Patria», que conduce los restos mortales de los cubanos caídos el día 29 de diciembre de 1937, en Cali, República de Colombia, hasta el [illegible] inclusive, mismo de su [illegible] en el cementerio de Colón; dándose a dicho sepelio el carácter de exequias nacionales y abonándose con cargo al Tesoro de la República cuantos gastos ocasionen, a cuyo fin se autoriza al Poder Ejecutivo para que los sufrague de cualquier fondo existente no afecto a otras obligaciones.

Artículo II.- Se asciende al grado de capitán a los primeros tenientes aviadores Antonio Menéndez Peláez, M. N. y M. y Feliciano Risech y Amat, ambos de la Marina de Guerra Constitucional, y Alfredo A. de la C. Jiménez Alúm, del Ejército Constitucional; al grado de segundo teniente mecánico, al sargento de segunda (mecánico) Pedro C. Castillo y Oliva, del Ejército Constitucional, y al grado de subtenientes mecánicos al cabo (mecánico) Manuel Naranjo y Ramos y al soldado (mecánico) Roberto Medina y Pérez, ambos de la Marina de Guerra Constitucional, integrantes todos de la escuadrilla del vuelo panamericano Pro Faro de Colón, muertos gloriosamente el día 29 de diciembre de 1937 en accidente de aviación ocurrido en las proximidades de Cali, República de Colombia.

Artículo III.- Se otorga el grado de primer teniente del Ejército Constitucional, considerándosele en servicio activo y muerto con ocasión del mismo, al señor Ruy de Lugo Viña, periodista y cronista oficial del referido vuelo, que pereció en el propio accidente.

Artículo IV.- Se concede a cada una de las siete víctimas, en homenaje póstumo a su memoria y en reconocimiento a sus excepcionales servicios prestados a la Patria, al ideal panamericano y al progreso y fraternidad humana, la Cruz de Honor, la más alta condecoración creada para el Ejército Constitucional y que por esta ley se declara extendida y en vigor para todas las Fuerzas Armadas de la República, con los mismos requisitos, condiciones y beneficios que determine el reglamento general del Ejército Constitucional.

Artículo V.- Se concede un crédito de treinta y cinco mil pesos (35,000) que se tomará de los fondos del Tesoro no afectos a otras obligaciones, el que se distribuirá libremente por el señor Presidente de la República entre los familiares y personas al amparo o abrigo de las víctimas.

Artículo VI.- Se declaran comprendidos dentro de los beneficios que otorga la ley orgánica del Retiro de los miembros de las Fuerzas Armadas, a los herederos o causahabientes de las víctimas del susodicho accidente, de acuerdo con el grado que a cada uno otorga la presente ley.

Artículo VII.- El abono de las pensiones a que se refiere el artículo anterior, se hará durante el año económico actual, con cargo a los fondos del Tesoro Nacional no afectos a otras obligaciones, y en los años sucesivos se consignarán en el presupuesto general del Estado las cantidades necesarias para el pago de las expresadas atenciones.

El pago de dichas pensiones se verificará por el pagador del Fondo de Pensiones del Retiro Militar, a cuya disposición se situarán mensualmente las cantidades tomadas al efecto.

Artículo VIII.- Quedan sin efecto cuantas disposiciones legales y reglamentarias se opongan al cumplimiento de lo que se establece por la presente ley, que surtirá sus efectos desde la fecha de su publicación en la «Gaceta Oficial» de la República.

Turnos en favor del proyecto

Seguidamente el señor López, autor de la proposición, pronuncia un bello y sentido discurso de exaltación a la memoria y al recuerdo de los siete cubanos desaparecidos cuando daban cima al glorioso vuelo panamericano en propaganda para erigirle un faro al Descubridor de América.

Habló luego, en el propio sentido, el señor García Birba, y ambos solicitaron la aprobación del proyecto de ley.

Se produjo un ligero debate, más bien por cuestiones de forma, en el que intervinieron los señores Germán S. López, Jesús Portocarrero, Juan Francisco López y Luis de la Torre.

Luego quedó aprobada la proposición.

Varias enmiendas

Se aprobaron también las siguientes enmiendas a la proposición:

De Juan F. López

Primero: Que anualmente y por el Cuerpo de Aviación Nacional, se celebre un acto público, el cual acordará previamente el Estado Mayor del Ejército.

Segundo: En la próxima edición de sellos que realice la Secretaría de Comunicaciones, figure en una de las especies el retrato de Ruy de Lugo Viña, primer periodista cubano muerto trágicamente en la propaganda efectiva por los ideales panamericanistas.

Tercero: Que se exprese al pueblo de los Estados Unidos Mexicanos, por conducto de su honorable Cámara de Representantes, el agradecimiento del pueblo de Cuba por el gesto noble y elevado de comprensión de nuestro duelo y de exaltación de los empeños americanistas mantenidos.

De Luis de la Torre

Al artículo de la ley que señala honores y pensiones a los aviadores trágicamente desaparecidos en Cali, Colombia, y a los familiares de los mismos, se le agregará el siguiente párrafo:

Art. I.- Se concede asimismo una pensión de 700 pesos anuales a los padres del teniente Feliciano Risech, señor Oscar Risech y señora Lucía Amat; asimismo se concede igual pensión a la señora Mercedes Martínez Fernández.

Art. II.-Las pensiones concedidas por el artículo anterior serán pagaderas por dozavas partes, y el crédito necesario para su pago se tomará de cualquier fondo existente en el Tesoro no afecto a otras obligaciones, hasta que sean incluídas en los presupuestos generales del Estado.

De Juan F. López

Art. I.- Se instituye un premio anual que se denominará «Ruy de Lugo Viña», consistente en mil pesos, moneda oficial, que se consignarán anualmente en el presupuesto fijo de la nación, el cual será otorgado al autor del mejor reportaje publicado durante el año en los periódicos y revistas de Cuba.

Dicho premio será otorgado el día 29 de diciembre de cada año, por un jurado que integrarán dos miembros de la Asociación de Reporters de la Habana, dos miembros de la Asociación de la Prensa de Cuba, un miembro de la Comisión de Prensa de la Cámara y un delegado del Secretario de Educación.

El jurado, con dos meses de antelación a la fecha en que habrá de ser entregado el premio, dispondrá las bases por las cuales ha de ser otorgado.

Art. VII.- Se concede un crédito de cien mil pesos para la erección de dos monumentos en honor a la memoria de las víctimas del vuelo Pro Faro de Colón, uno en la ciudad de Cienfuegos y otro en la ciudad de la Habana.

Art. VIII.- Se designa una comisión que integran los señores secretarios de Estado, Defensa y Educación y Obras Públicas, los señores presidentes del Senado y de la Cámara, un senador y un representante; dicha comisión se encargará de todo lo concerniente a la realización de las obras de dicho monumento, debiendo, a ese fin, convocar un concurso en que sólo podrán tomar parte artistas cubanos.

Art. X.- La cantidad necesaria para el cumplimiento de esta ley se tomará de cualquier fondo disponible del Tesoro Nacional no afecto a otras obligaciones.

Una resolución conjunta

Finalmente la Cámara acordó por unanimidad la siguiente resolución conjunta:

Primero: Se acuerda que los cadáveres de los pilotos y mecánicos cubanos y del cronista oficial del vuelo Pro Faro de Colón, sean tendidos en el salón de los Pasos Perdidos del Capitolio Nacional, al pie de la estatua de la República, hasta el momento de sus funerales.

Segundo: Se acuerda colocar en la tumba que guardará los restos de los caídos en la catástrofe de Cali, una tarja de bronce con la siguiente inscripción: «El Congreso de la República a los mártires del ideal panamericano».

Tercero: Se acuerda colocar sendos retratos del ilustre periodista Ruy de Lugo Viña en los salones de la Prensa del Senado y de la Cámara de Representantes.

Cuarto: Manifestar la gratitud del Congreso y pueblo de Cuba al Gobierno de Colombia por su fraterno comportamiento con motivo del desastre aéreo de Cali.

Asimismo, manifestar la gratitud del Congreso y pueblo de Cuba a todos los gobiernos que oficialmente se hayan dirigido al de nuestra República con motivo del fatal accidente, especialmente a los gobiernos de Santo Domingo y de los Estados Unidos Mexicanos.

Quinto: Expresar la profunda condolencia del Congreso cubano a las fuerzas armadas de la nación, a las asociaciones nacionales de la Prensa, a la Sociedad Colombista Panamericana y a los familiares de las víctimas.

El retrato de Ruy de Lugo Viña lo hará el pintor Caravia

Se informó ayer en el Capitolio, que el retrato al óleo del periodista Lugo Viña que será colocado en el salón de prensa de la Cámara de Representantes, según acuerdo adoptado en la sesión de ayer, lo hará el artista Caravia.

Así lo han solicitado los cronistas parlamentarios de este cuerpo colegislador.

El seminario de Teruel, con su aspecto de fortaleza, uno de los centros principales de la resistencia nacionalista. Contra este edificio y sus defensores han concentrado los rojos lo mejor de sus hombres y de su modernísimo material de guerra, estrellándose una y otra vez contra los pechos aragoneses. Reiteradamente el Gobierno de Valencia-Barcelona ha anunciado la ocupación o la voladura del Seminario, pero tales noticias no han tenido, en ningún caso, confirmación.

LANZAN LOS FRANQUISTAS UNA GRAN OFENSIVA SOBRE LA RUTA TERUEL-VALENCIA

El círculo exterior de los nacionalistas se cierra por momentos sobre los atacantes, y la guarnición, en sus parapetos, resiste los continuos ataques enemigos

DESDE MALAGA SERA LANZADA EN BREVE UNA GRAN OFENSIVA CONTRA EL PUERTO DE ALMERIA

HENDAYA, enero 7. (AP.)—Varias columnas nacionalistas realizaron esta noche un amplio movimiento envolvente alrededor de Teruel con el fin aparente de cortar las comunicaciones entre la capital turolense y Valencia por medio de una progresión de flanqueo al S. E. de Teruel.

Despachos militares dan cuenta de que el avance nacionalista situó a varias brigadas de Franco en las inmediaciones de Villastar, a unas tres millas al sudeste de Teruel, donde las fuerzas gobiernistas habían abierto varias líneas atrincheradas de defensa, situando, además, poderosas flotillas de tanques pesados para proteger la estratégica calzada Teruel-Valencia.

La ocupación de esa carretera real por las tropas nacionalistas coparía a las tropas gobiernistas que pelean dentro de Teruel y en los suburbios de esa capital de provincia.

En las zonas septentrionales de Teruel se convirtió la batalla de diez y siete días que se está librando allí en un combate de trincheras, afirmándose que el círculo exterior de los nacionalistas se está estrechando paulatinamente, amenazando trocarse en un cerco que pondrá en peligro de ser sitiadas a las fuerzas rojas que combaten en la periferia de Teruel.

Varios partes consignan que los gobiernistas se vieron compelidos a replegarse en distintas zonas de las lomas de Celadas.

En la ciudad de Teruel, propiamente dicho, se refugiaron los restos de la guarnición nacionalista en las alcantarillas y los túneles subterráneos, estando al parecer dispuestos sus miembros a resistir hasta el último extremo.

La contra-ofensiva nacionalista llegó a su clímax ayer por la mañana, cuando ya hubieron llegado al sector de Teruel los refuerzos que apresuradamente vinieron de otros frentes de combate para cooperar en el empeño de arrebatar a los rojos las posiciones que éstos conquistaron el día 21 de diciembre pasado, gracias a lo inesperado de su ofensiva en ese frente.

Despachos procedentes de Gibraltar dan cuenta de que cerca de Málaga se están concentrando tropas de infantería nacionalistas, estimándose que esas tropas serán lanzadas de un momento a otro sobre Almería, que es el puerto más importante con que cuentan ahora los gobiernistas en la costa meridional de España.

Un comunicado de Madrid anuncia que la evacuación obligatoria de la población civil dentro del plazo de 30 días que fija el decreto que recientemente se dictó en Barcelona, no podrá emprenderse sin modificaciones substanciales del citado decreto, ya que múltiples dificultades de índole material se oponen a la evacuación en masa de la población matritense en un período de tiempo tan corto.

Dos aviones rojos, abatidos

SALAMANCA, enero 7. (AP.)—El parte oficial emitido hoy por el G. C. G. nacionalista dice lo siguiente:

«En el frente de Teruel continuaron nuestras tropas su avance, ocupando importantes posiciones y rechazando con éxito los desesperados contra-ataques que para recuperarlas llevó a cabo el enemigo, al que causamos numerosas bajas.

«Nuestras baterías antiaéreas derribaron en ese frente dos aviones de bombardeo rojos, los que cayeron, envueltos en llamas, en nuestras líneas».

Un comunicado de Barcelona dice que sólo «resisten grupos»

BARCELONA, enero 7. (AP.)—El Ministerio de Defensa anunció esta tarde que sólo resisten todavía en la plaza de Teruel pequeños núcleos de la guarnición.

Nuevos combates en la Ciudad Universitaria

MADRID, enero 7. (AP).—Hoy, al cumplirse los quince meses desde la fecha en que los nacionalistas pusieron sitio a la ex capital, se registraron varias escaramuzas en el sector de la Ciudad Universitaria, entrando inmediatamente en acción las fuerzas de artillería de ambas partes contendientes.

Afirman los rojos que Franco lanzó hoy las «Flechas Negras» al ataque en el sector de Teruel

BARCELONA, enero 7. (AP).—Los jefes de las fuerzas rojas anunciaron hoy que los nacionalistas lanzaron hoy tropas italianas, de las brigadas llamadas «Flechas Negras», contra varias posiciones gobiernistas del sector de Teruel.

Roosevelt hizo un nuevo cambio de diplomáticos

Dice que es la combinación más importante que realiza desde que escaló el puesto

WASHINGTON, enero 7. (AP.)—El Presidente Roosevelt anunció hoy la «combinación» diplomática más importante que ha tenido lugar desde que él subió al poder.

El Presidente envió al Senado las siguientes designaciones:

Joseph P. Kennedy, Presidente de la Comisión Marítima, como embajador en la Gran Bretaña.

Hugh R. Wilson, Secretario Auxiliar de Estado, como embajador en Alemania.

Joseph E. Davies, embajador en la U. R. S. S., como embajador en Bélgica.

Norman Armour, actual ministro en el Canadá, como embajador en la República de Chile.

Tres de los diplomáticos recién nombrados por Roosevelt saldrán para sus puestos, después que hayan pasado el acostumbrado «mes de instrucción» en Washington.

La combinación diplomática de hoy deja abiertas las posibilidades de nombramientos para la Embajada de Moscú, pues el cargo de Secretario Auxiliar de Estado y para el puesto de Ministro en Ottawa.

Según todas las indicaciones enviará Washington su tercer embajador a Moscú desde que, hace cuatro años, se reanudaron las relaciones diplomáticas entre los Estados Unidos y la Rusia soviética.

Pide Franco a Londres categoría de Embajador para el Duque de Alba

LONDRES, enero 7. (Havas). El Gobierno de Burgos ha elevado una nota a la Cancillería británica, en la cual demanda que se equipare el tratamiento de su representante en esta capital con el del representante rojo, a quien se le ha dado calidad de Embajador; se considera que el Duque de Alba, que se encuentra en Londres, sería el Embajador de Franco, en caso de que Inglaterra se decidiera a prestar atención a la solicitud.

Se tiene entendido que si la Gran Bretaña aceptase, esto implicaría el reconocimiento jurídico del régimen.

EL DIA 13 DEL CORRIENTE LLEGARA A LA HABANA EL ARZOBISPO DE FILADELFIA

El jueves trece del actual, a bordo del vapor Florida, llegará a la Habana, el Excmo Señor Denis Cardenal Doregherty, Arzobispo de Filadelfia (Estados Unidos de Norte-América).

Viene a visitar a su muy querido amigo, el Excmo y Rvdmo Señor Nuncio de Su Santidad en Cuba Monseñor Jorge Caruana, de quien será huesped de honor durante cuatro días.

Al ilustre Príncipe de la Iglesia C. A. y Romana, le serán dispensadas las Cortesías de estilo.

El Cardenal Arzobispo de Filadelfia es una destacada figura del Catolicismo en los E. Unidos de Norte América.

Posee el castellano a la perfección habiendo ejercido el cargo de Obispo de Ilo-Ilo (Filipinas).

Su Santidad Pío XI tiene en gran estima al Cardenal, Doreghberty, habiéndole distinguido el año de 1937 con el nombramiento de su Legado, ante el Congreso Internacional Eucarístico de Filipinas.

A Cuba, le acompañará su secretario particular, cargo que ejerce un distinguido P. Paúl.

Deseamos al Emmo Cardenal, Arzobispo de Filadelfia, Príncipe de la Santa Madre Iglesia, un feliz viaje y grata estancia en Cuba.

Industriales y obreros se unieron en el propósito de pedir a Roosevelt su actuación enérgica para la reacción

Medidas en favor del trabajo como del capital, han sido sugeridas al Jefe del Estado, como medio para lograr que el curso de los negocios sea encauzado

NEW YORK, enero 7. (Exclusivo). Los dirigentes industriales y del obrerismo organizado, olvidaron sus dificultades de momento para unirse a exigir al Gobierno que ponga en acción, inmediatamente, sus vastos recursos para terminar el retroceso económico comenzado en noviembre último.

Por el obrerismo organizado, el jefe de la A.F.O.L., William Green, y por el comercio, el general Robert E. Wood, jefe de la casa Sears Roebuck and Company, presentaron testimonio ante el comité del Senado que investiga el retroceso.

Wood dijo que la actitud de la Administración inspira serios recelos entre los capitalistas, y exigió la modificación de los impuestos sobre corporaciones, sugiriendo que el Gobierno diera curso libre a los mil millones que en oro en bruto tiene en sus cajas fuertes, para respaldar un vasto programa de obras públicas.

Green propuso que se legislara en el sentido de recortar los horarios de la nación para redistribuir el trabajo industrial.

Propuso también Green que se mantuvieran los sueldos actuales y que se hiciera mayor el programa de gastos públicos.

El general Wood dijo que si el director de la Junta de Reservas Federales daba autorización para hacer correr el oro guardado actualmente en las bóvedas de hierro del Tesoro Federal, el retroceso se disiparía en el acto.

Las declaraciones de Wood coincidieron con las de William S. Knudsen, ayer, y con las publicadas en la prensa hoy por Henry Ford, quien asegura que América está entrando en la era más próspera de su historia.

Henry Ford dijo que, mediante los productos aliados a la agricultura, sería posible aumentar la producción de productos industriales.

Según parece Ford se propone construir un tractor nuevo a precio tan bajo que todos los agricultores del país podrán utilizarlo para labrar el suelo.

«La nueva alianza entre la agricultura y la industria será la salvación de todos», declaró Ford, según un artículo publicado hoy en los diarios vespertinos.

En Guatemala hay rumores sobre un brote de sedición

Dícese que los exilados en México cruzaron la frontera atacando a los gobiernistas

MEXICO, D. F., enero 7. (The New York Herald Tribune).—Aunque imposible de confirmar en los círculos oficiales, así como de conocerse detalladamente, han llegado a esta capital insistentes rumores acerca de que en Tapachula, estado de Chiapas, junto a la frontera norte con Guatemala, en un lugar cercano a la costa del Pacífico, ha estallado una revuelta contra el Gobierno del presidente guatemalteco Jorge Ubico. Añaden esos mismos rumores que las guarniciones del Ejército guatemalteco, en la parte norte de la nación, participan en la revuelta contra el enérgico dictador Ubico.

El corresponsal ha podido averiguar que los exilados políticos guatemaltecos de aquí, evadiendo la vigilancia de los guardias de la frontera, lograron internarse en su patria para promover la rebelión armada.

Debido a la estricta censura vigente en Guatemala, no se ha podido obtener otro informe de allí, excepto de que reina inusitada actividad en todos los centros oficiales de ese país, desde el día de ayer.

El general Ubico es el líder de la «liga de dictadores centroamericanos». Sus otros miembros son los presidentes de El Salvador, Honduras y Nicaragua, los que tienen un acuerdo entre sí para protegerse mutuamente contra las influencias comunistas.

Recientemente el general Ubico ordenó la ejecución de dos generales hondureños acusados de conspirar contra el dictador y presidente de Honduras, Tiburcio Carías Andino.

El general Ubico es considerado como el más conservador y el más poderoso de los actuales dictadores de la América Central. El ha hecho mucho en pro del desarrollo y progreso materiales de su patria, pero sus críticos y opositores dicen que está utilizando a los forzados para construir caminos y carreteras y que hace que los indios trabajen ciento ochenta días del año, con salarios de diez a quince centavos diarios en las plantaciones de café.

El presidente Ubico fué uno de los primeros jefes de Estado que reconocieron el régimen del general Franco en España y mantiene muy amistosas relaciones con los dictadores Mussolini y Hitler, de Italia y Alemania, respectivamente. Guatemala, bajo la influencia y presión de Italia, abandonó la Liga de las Naciones. Sin embargo, se dice que el general Ubico es amigo de los intereses comerciales e industriales de los Estados Unidos de América.

En Nankín, Japón sólo reconoce al régimen que creó

Reitera su propósito de ir contra Chiang Kai Shek, en una cruzada hasta acabarlo

LONDRES, enero 7. (Havas).—La agencia «Reuter» en un despacho fechado en Shanghai dice que el embajador del Japón, Kawagoe, ha declarado: «El Japón no podrá entrar en negociaciones de paz con nadie, mientras no se encuentre consolidado en el poder el régimen que hemos fundado en Nankín, que es el único que reconocemos, aunque el reconocimiento de los demás se le niegue.»

Sostuvo además que las tropas niponas protegerán a ese gobierno «en tanto que exista obstrucción a su funcionamiento, de parte de los restantes grupos chinos.

El Japón, conforme a lo que se ha anunciado, por las autoridades diplomáticas, considera que la guerra se hace para destruir al régimen de Chiang Kai Shek, por lo cual no se parará en la lid mientras no desaparezca totalmente.

En otro despacho de la misma agencia fechado en Hancao se afirma:

«En el consejo de guerra celebrado en el día de hoy en presencia del generalísimo Chiang Kai Shek, varios generales argumentaron que es más conveniente proceder cuanto antes a la ofensiva, saliendo de la defensiva actual, porque por ese camino, las tropas chinas se encontrarán en mejores condiciones supuesto que lograran así alejar a los japoneses de las bases chinas».

«Mientras tanto, la principal resistencia se hace en la zona de Su-Chau, en el cruce del F. C., de Lung-Hai; las fuerzas del general Han Fu Chu, gobernador de Shantung, unidas a las del general Li Tsung Yen, perfectamente instruídas, son las que llevan el peso de la lucha en ese sector; los chinos consideran que hay que cerrar la entrada a los invasores allí, para evitar que penetren hasta las bases de operaciones.»

El Partido Laborista quiere cambiar de táctica en el caso chino

LONDRES, enero 7. (Havas).—En la tarde de hoy reuniéronse la Junta Ejecutiva del Labour Party y el grupo parlamentario de la referida entidad política, con el fin de proceder a definir de nuevo la actitud del partido con respecto al problema del Extremo Oriente; se sabe que se ha elaborado un documento en que se reclama de las autoridades ministeriales una acción internacional más efectiva por medio de la S. de las N.

En los centros laboristas se supone que se elevarán determinados informes a las comisiones del partido, a fin de que, de acuerdo con ellos, procedan a trazar su línea de conducta.

Una conminación de E. Unidos a la Rusia Soviética

Exigen detalles en torno a la supuesta Robinson que es ciudadana de Norteamérica

MOSCU enero 7. (AP.)—La Embajada de los Estados Unidos, en el día de hoy, requirió a la Cancillería rusa para que le diese detalles respecto al paradero de Ruth Marie Rubens que se hacía pasar por «Mrs. Donald L. Robinson», si ha sido arrestada, y todos los detalles relativos a su persona; el Gobierno ruso ha mantenido hasta ahora reserva sobre esta cuestión. Ruth Marie había desaparecido de un hotel de Moscú el día 9 de diciembre, a la semana justa de perderse todo rastro de su «marido», el falso «Ronald L. Robinson»; la mujer llegó con su supuesto marido el 6 de noviembre, armándose en seguida de un pasaporte falso, por motivos desconocidos; por el examen del pasaporte se llegó a la identificación, creyéndose entonces que la habían detenido.

La demanda se ha hecho invocando el tratado ruso-americano de reconocimiento, por el cual, el régimen de Moscú se obliga a dar cuenta de toda persona de nacionalidad norteamericana detenida en el país, en un término de 72 horas, a contar de la solicitud.

Se cree que si la han puesto en libertad habrá sido en la frontera polaca, no lejos de Stolpce; en la frontera finlandesa esperaban su llegada, con el pasaporte de Robinson.

Del hombre, de quien sólo se sabe hasta ahora que era escritor y norteamericano, sin haber sido dientificado, no se tiene la menor noticia.

Han desaparecido en la frontera ruso-japonesa dos artistas del cine

TOKIO, enero 7. (Havas).—La Agencia «Domei» da cuenta de que la desaparición de la popular actriz de cine Yosshiki Okada, de 36 años, y el actor y argumentista Ryokichi Sugimoto, en la frontera nipo-soviética de la isla de Sajalién, ocurrida el día 6, dará lugar a un largo problema diplomático; se asegura en los centros rusos que los dos penetraron en territorio de los Soviets ilegalmente, sin que se conozca el motivo.

Parece que se ha demandado del Cónsul Japonés Tanaka y del gobernador ruso que investiguen el paradero de los dos artistas.

ESTA AMENAZADO DE DESINTEGRACION EL GOBIERNO FRANCES

PARIS, enero 7. AP. Se aprecia en los círculos políticos que todos los esfuerzos que viene realizando el jefe de gobierno, Chautemps, para llegar a un entendimiento entre obreros y patronos, no persiguen otra finalidad sino llegar a una fórmula por la cual se impida el total desmoronamiento del Frente Popular; las conferencias del miércoles se consideran como elemento esencial para obtener una transacción entre los disputantes.

Como se sabe, la división es ocasionada por el hecho de que la Confederación Comunista del Trabajo apoya a los huelguistas, mientras que los grupos socialistas y radicales socialistas condenan los movimientos, por lo menos en la forma que se desenvuelven.

Créese que si no se llegase a un convenio para hacer cesar las huelgas, habría de producirse el rompimiento en el régimen de coalición actual; las coligaciones del trabajo, empero, se mantienen en la misma posición de hace días, retando al régimen.

En Rouen, se han declarado en huelga los obreros del puerto, paralizando 39 barcos.

Los trabajadores de la Goodrich celebraron una asamblea, en la cual no se llegó a nada práctico.

Haití reclama a Santo Domingo de 3 a $10.000,000

El día 14 de este mes será estudiado por la Comisión el problema internacional

WASHINGTON, enero 7. (AP.)—Se anuncia que Haití reclamará a la República Dominicana $3.000,000 por indemnización, debido a los sucesos de la frontera, más medio millón que se pagará inmediatamente; la primera cantidad se pagará en anualidades. Se dice también que las reclamaciones haitianas ascienden a diez millones de pesos, pero esto último no se ha confirmado.

Tratarán el día 14 el problema entre Haití y la República Dominicana

WASHINGTON, enero 7. (AP.)—El ministro de Guatemala, Adrián Recinos, como Presidente de la Comisión que entiende del problema entre Haití y la República Dominicana, ha emitido la siguiente nota:

«La comisión permanente creada por el tratado de arbitraje se reunirá en Washington el día 14, a las 4 de la tarde, en el edificio de la Unión Panamericana, con los delegados de Haití y la República Dominicana, con el fin de iniciar las labores indicadas por los pactos pan-americanos que han sido invocados, a causa del conflicto entre los dos Estados».

LOS COMUNISTAS SE VEN RELEGADOS A UN SEGUNDO PLANO HASTA EN VALENCIA

NUEVA YORK, enero 7. (AP.)—Jay Allen Jr., que fué corresponsal extranjero por espacio de trece años y que residió en Madrid desde 1929, declaró hoy, a su regreso a los Estados Unidos, que «los comunistas están siendo relegados a un plano secundario dentro del Gobierno de Valencia».

Hasta hace pocos meses fué Allen el corresponsal en España del periódico «The Chicago Tribune».

—Los comunistas están perdiendo mucho terreno dentro del Gobierno de Valencia—afirmó Allen—, pues saben que la opinión mundial es hostil al comunismo. Por otra parte, no ignoran los comunistas que el pueblo español es, en su mayoría, nacionalista en el sentido patriótico.

M.E.C.D. 2016

HOY POSTULA SUS CANDIDATOS A REPRESENTANTES EL PARTIDO UNION NACIONALISTA DE LA HABANA

POLITICA Y POLITICOS

LA PURGA NECESARIA

Que la Política se está purgando, como hace tiempo predijimos, no cabe duda. Cuando el coro de opiniones afirmaba que las Elecciones Parciales no habían de tener transcendencia y no conmoverían ni a los partidos ni al pueblo, hicimos un ligero análisis de hechos y de posibles acontecimientos para demostrar lo contrario: que las Elecciones Parciales tendrían la virtud de hacer una política inexistente en los dos últimos años, que conformarían los partidos, que acomodarían a los hombres y que serían el punto de partida para la Asamblea Constituyente, donde se orientara la opinión pública. Y como esto no es poco y sí importantísimo para un pueblo que se va a dictar su nueva ley, vinimos a la conclusión de que las Elecciones Parciales serían importantísimas.

Y la purga es. La aparición de los partidillos, síntoma final de descomposición, puede ser brote definitivo de infección orgánica política; materias tóxicas (ambiciones personales, despechos, vanidades) que salen a la epidermis ambiental y al fin revientan y dejan el cuerpo sano. Y revientan ahora por determinación legal del Tribunal Superior Electoral, o por descubrimiento de sus fraudes en las falsificaciones de firmas de afiliados o, si logran enganar, revientan el día de las elecciones con la comprobación de su oquedad sin contenido, para quedar, por ley de eliminación, los cuerpos políticos robustos, ni más ni menos que ocurre en Biología.

Y de cuando en vez surgen ejemplos contrarios a esa disgregación de los partidillos (Izquierda Liberal Ortodoxa, Popular Cubano, Federal, Socialista, etc. etc.) como por ejemplo, el del Coronel Collazo que acaba de sumarse al Partido Unión Nacionalista de Camagüey (sin duda la región mejor controlada gracias a las actividades y arrastre de Bringuier) como obedeciendo a una ley física; la de gravedad. La personalidad del Coronel Collazo, de alto relieve político y de nombre aureolado con prestigios de acción, se afilia al PUN por razón lógica tradicional y constituye fuerte puntal punista en la región prócer de Agramonte y del Marqués de Santa Lucía. Es tan lógico que el Coronel Collazo sea punista en Camagüey, como que el ilustre abogado Darío Castillo, nacido conservador y con las tradiciones hidalgas de la tierra de los tinajones, nos diga ayer que: «El Conjunto Nacional Democrático no existe como partido en Camagüey»; porque para Darío Castillo (cerebro claro y nervio vigoroso) no existe más que una tradición conservadora y ésta la simboliza el General Menocal.

Los hombres así, rectos y firmes en sus creencias, son los que hacen los partidos grandes, la política alta y los gobiernos ejemplares, cualquiera que sea su credo o régimen. Y de estas manifestaciones consoladoras se están dando no pocas; por ejemplo, en las Villas hay una fuerte tensión nacionalista entre los que siguen la tendencia de Pedraza y los que comparten la opinión de Miguelito Suárez. Claro está que una de ellas ha de triunfar y parece que, en este caso, el espíritu inquieto y vigoroso de Miguelito Suárez no lleva la mejor parte. Y lejos de sentirse iracundo y amenazar con irse hacia otras banderas (y eso que enarboló la rebeldía de la oposición legislativa, que le combatimos, pese a nuestra simpatía personal para él) anuncia como guerrero que sabe su derrota, pero tiene el orgullo de no confesarla, que se retira de la Política. Y aunque esto no se lo consentirán ni sus legítimas ambiciones ni sus inquietudes juveniles ni sus esperanzas bien cifradas ni, a la postre, sus mismos correligionarios, el hecho merece apuntarse como contentivo de ejemplaridades en la corrección y en la fidelidad política que todo hombre, con propia estimación, debe mantener.

Otra voz de análogos valores es la que alzó el doctor Anselmo Alliegro en declaraciones de ayer. El prestigioso abogado baracoense, liberal nato y de gran influencia en la provincia oriental, dijo, con su habitual frase vigorosa: «No soy de los que creen que un partido es vehículo de encumbramiento personal, que se abandona tan pronto uno no ve satisfechas sus aspiraciones».

En el seno de los partidos la purga viene por las postulaciones. Adquieren la nominación los candidatos con fuerza positiva y con raíces populares; así hemos visto en la Provincial Villaclareña del CND triunfar el ticket de Martínez Fraga y quedar sin postulación ni uno de los candidatos de Frank Carrillo; pudo éste tener la Presidencia y no pudo nominar a un amigo. Y es que la verdad está abajo, y rectifica las voluntades de arriba.

Por eso confiamos siempre en que las Elecciones Parciales tendrían verdadera transcendencia y véase que la tienen, puesto que ya prestan el inmenso servicio de ir logrando las depuraciones esenciales para que el cuerpo electoral encuentre un organismo político, a la hora de la Constituyente, bien purgado y limpio de toxinas.

JOAQUIN ARISTIGUETA

Calendario electoral

Alfredo Rovirosa, activo jefe de las oficinas del Partido Liberal, inauguradas ha poco en Carlos III y Castillejo, que por doce años fué miembro político del Partido Liberal ante la Junta Municipal de la Habana—cuando había una sola Junta—ha confeccionado un interesante calendario electoral, de evidente utilidad para cuantos tienen que ver con el actual proceso comicial y sus términos premiosos.

Aquí damos a conocer los señalamientos—verdadero y eficaz extracto del vigente Código Electoral de Emergencia.

52 días antes de las elecciones. Enero 12.—Comienza a decursar el término para la presentación de Certificados de candidaturas, ante la Junta Provincial Electoral. (Art. 95).

48 días. Enero 16.—Las Juntas Municipales Electorales, procederán a rectificar y ultimar los Registros provisionales procediendo a la clausura de todas las Secciones y Subsecciones. (Apdo. 88).

47 días. Enero 17.—Las Juntas Municipales Electorales comenzarán la revisión del Registro Permanente de cada barrio a los efectos de su rectificación. (Apdo. 89).

43 días. Enero 21.—A más tardar en esta fecha, se procederá a la clausura del Registro Electoral Permanente rectificado, extendiéndose los asientos en la forma dispuesta. (Ado. 89).

43 días. Enero 21.—En esta fecha las Juntas Municipales remitirán a las Juntas Provinciales, un estado comprensivo del número de electores inscriptos en cada barrio del término municipal. (Ado. 89).

43 días. Enero 21.—Comienza el término para la determinación, distribución y asignación de electores a los Colegios Electorales. (Apdo. 66).

42 días. Enero 22.—Las Juntas Municipales Electorales, inmediatamente de clausurado el Registro Permanente, prepararán un Registro de Electores para cada Colegio Electoral en la forma dispuesta. (Apartado 91).

42 días. Enero 22.—Comienza el término para la confección de los Registros de Colegios Electorales. (Apdo. 9).

37 días. Enero 27.—A las 8 a. m. La Junta Provincial se reunirá en sesión pública, con los certificados de candidaturas a la vista. A las 12 m. de ese día, se podrán presentar escritos de oposición contra los mismos. (Apdo 99.)

36 días. Enero 28.—Vence, a las seis de la tarde, el término para la presentación de certificados de candidaturas. (Apdo. 95).

36 días. Enero 28.—Vence el término, para la distribución y asignación de electores a los Colegios Electorales. (Apdo. 66).

35 días. Enero 29.—Las Juntas Municipales formarán las listas de presidentes, vocales y secretarios. (Apdo. 52, inciso C).

35 días. Enero 29.—Las Juntas Municipales fijarán en las tablillas de anuncios por el término de 5 días certificación sobre la distribución de Colegios, remitirán copias al Alcalde Municipal para su exposición al público en cada Alcaldía de barrio, si la hubiere, o en el lugar conveniente que señale. (Apdo. 66).

35 días. Enero 29.—Comienza a decursar el término de cinco días para que cualquier elector inscripto en el Municipio pueda solicitar de las Juntas las alteraciones en la distribución de Colegios. (Apdo. 66).

35 días. Eneo 29.—Vence el término para devolver a las Juntas debidamente rectificados los certificados de candidaturas que hubieren sido devueltos, por defectos de forma u otras razones legales. (Ado. 95).

Hoy postulan los Nacionalistas

Hoy se reúnen en salones del Consejo Provincial los miembros del Comité Ejecutivo del Partido Unión Nacionalista en esta provincia, para proceder a la nominación de sus candidatos a representantes.

La reunión comenzará a las once de la mañana.

La Nacional del CND, el lunes

Para el lunes, a las diez de la mañana, ha sido convocado el Ejecutivo Nacional del C. N. D.

Sesión para cubrir las vacantes del Ejecutivo provincial de la Habana.

En la misma, se designará el Delegado Político, y su suplente, ante el Tribunal Superior Electoral.

Tenemos la impresión de que se ha llegado a acuerdo para cubrir las vacantes del Ejecutivo provincial habanero, que incluye el cargo de presidente de ese importante organismo político.

La Provincial del Conjunto se reunirá para continuar la sesión permanente iniciada el 30 de diciembre.

Tenemos la impresión de que no se adoptará en ese carácter, hasta que la nacional cubra las vacantes del organismo provinciales.

Al día siguiente, con toda posibilidad, se reunirá el Ejecutivo Provincial.

Designa el TSE tres peritos para que investiguen la documentación de los nuevos partidos Federal y Socialista

Con lugar la reclamación liberal del término de Marianao. Con lugar también, la nacionalista de Holguín. En ambas resoluciones se declaran nulos los acuerdos que se tomaron

El Tribunal Superior Electoral, en su sesión de ayer, que duró varias horas, pues se prolongó hasta cerca de las nueve de la noche, acordó al objeto de facilitar la revisión total de la documentación presentada por el Partido Político Federal, designar inspectores a los peritos doctores Rafael Fernández Ruenes, Agapito Cabrera y Luis Castellanos González. El mismo acuerdo adoptó sobre el Partido Socialista Independiente. Ambas organizaciones aspiran a que se les reconozca como partidos nacionales, al igual que el Popular, sobre cuya documentación también han sido designados para investigarla los referidos doctores Fernández Ruenes, Cabrera y Castellanos. El doctor Cabrera no aceptó la designación y se nombró en su lugar al doctor F. Pardiñas.

Se rumoraba ayer en los centros políticos que el Partido Federal había lanzado un manifiesto al país retirándose de su solicitud de ser reconocido como Partido Nacional por el Tribunal Superior Electoral.

Proclamaciones declaradas con lugar

El Tribunal declaró con lugar, ayer, la reclamación del doctor Clemento G. Domínguez, a nombre y en representación de electores y afiliados al Partido Liberal; en consecuencia, nula la sesión celebrada por el Comité Ejecutivo Municipal Liberal de Marianao el 10 de diciembre del pasado año en el domicilio del presidente de ese Comité, Pedro Acosta Fernández, Steinhart y San Jacinto, bajo la presidencia del tercer vicepresidente Jorge Manuel Facenda Córdova y actuando de secretario de Actas Manuel Martínez Gutiérrez, y nulos por consiguiente, sin ningún valor ni efecto, todos los acuerdos adoptados en dicha sesión, y, por tanto, el acuerdo por el que se declararon vacantes los cargos que en dicho Ejecutivo ocupan Carlos Llanes Echeverría y Manuel Vega Prieto.

Y en la reclamación del propio doctor Domínguez contra el Comité Ejecutivo de Unión Nacionalista de Holguín, dictó resolución declarando nulos y sin valor los acuerdos tomados por dicho Comité en 12 de diciembre último.

El Tribunal celebró la vista de la reclamación del doctor Roberto del Cueto contra la convocatoria librada en 13 de diciembre del corriente año, por el Ejecutivo Municipal del Conjunto Nacional Democrático, en la Habana; también la del mismo doctor del Cueto contra la sesión del Ejecutivo Municipal habanero del propio Conjunto Nacional Democrático, de 12 de diciembre, igualmente; la primera reclamación es establecida por Ignacio Ovando Quesada y otros, y la segunda por Domiciano Torres y otros.

El repetido Tribunal celebró también la vista de la reclamación del doctor Ceferino L. Saínz de la Mora, a nombre de Félix Muñiz Valdés y otros, contra la convocatoria librada por seis miembros del Comité Ejecutivo Municipal Liberal de Quivicán.

Y tuvo por presentada la reclamación del procurador José Enrique Perdomo Rivadeneira, a nombre y representación de quienes comparece, contra la convocatoria de 29 de diciembre de 1937 y contra otra convocatoria de 31 del propio mes y año, y contra la sesión del 3 de enero de este año, celebrada por el Comité Ejecutivo Municipal de Unión Nacionalista de Manzanillo.

GOBERNACION SUSPENDIO UN ACUERDO CREANDO DIVERSOS TRIBUTOS A LOS VENDEDORES

Por resolución del Presidente de la República, refrendada por el Secretario de Gobernación, ha sido suspendido el acuerdo del Ayuntamiento de Güines, por el que se disponía incluir en los presupuestos de ese Municipio un crédito de $366.27 para abonar los haberes devengados por el Sr. Benjamín Ochoa como empleado de esa Municipalidad.

Igualmente fué suspendido el del Ayuntamiento de Guáimaro por el que se dispuso la formación del presupuesto extraordinario a fin de que el médico Municipal devengara sueldos de 50 pesos mensuales.

El del Ayuntamiento de Esmeralda, por el que se declara exenta de tributación, por dos años, a las industrias de tren funerario, solicitado por José Jorrín.

El del Ayuntamiento de Güines, por el que se declaró órgano oficial al periódico «Nacionalista» de esa localidad.

Del Ayuntamiento de la Habana que disponía una consignación de crédito con destino a la publicación de un folleto en el que se insertarían los trabajos radiados por la estación CMBN con motivo de la velada conmemorativa del Titán de Bronce, Antonio Maceo.

Finalmente fué suspendido el acuerdo del Ayuntamiento de Placetas por el que se disponía un impuesto de $25.00 a los vendedores ambulantes de café tostado, pan, galletas, dulces y confituras, por trimestres adelantados.

Por otra resolución del Presidente de la República fué igualmente suspendido el acuerdo del Gobierno Provincial de Camagüey por el que abonaba al señor Armando Pérez Céspedes, como Consejero sustituto, los haberes correspondientes al tiempo que desempeñó ese cargo, o sea del 5 al 17 de Septiembre del año de 1932.

Solicita datos un libanés

El ciudadano libanés Chichi J. Bachri, solicitó del Negociado de Orden Público de la Secretaría de Gobernación, se le informe si es cierto como publicó un periódico de esta capital que se había iniciado contra él expediente de expulsión. El Negociado informó que con esos nombre y apellido no aparece ningún expediente de expulsión.

Investigación que se precisa

Por el Negociado de Orden Público de Gobernación, se está tramitando el expediente de expulsión contra José Vázquez García, quien cumple distintas condenas por delito contra la salud pública en la cárcel de la Habana. Este ciudadano en escrito a la Secretaría de Gobernación dice haber pertenecido al disuelto Ejército Nacional, en carácter de soldado en el año de 1919 al 1921; pero lo cierto es que distintas causas en que ha resultado condenado decía ser ciudadano de Jamaica, por lo que se han librado las órdenes oportunas a fin de comprobar si es cierto, como dice, perteneció al disuelto Ejército Nacional o si es de nacionalidad extranjera.

Agradecimiento del Ejército

El señor Enrique Hiraldez, recibió un telegrama suscrito por el Comandante Mariné, el cual, en nombre del Jefe del Ejército agradece el espontáneo ofrecimiento que en su condición de propietario del jardín «El Lirio» le hiciera de facilitar las flores necesarias para que a la llegada de las víctimas del desastre aéreo en Cali, fueran arrojadas desde los aviones, así como también el ofrecimiento de $20.00, con que contribuye el citado jardín para la erección de un monumento a las víctimas caídas en Cali.

LOS POPULARES TIENEN FE, Y ESPERAN

En relación con las disposiciones adoptadas por el Tribunal Superior Electoral—que ha dispuesto la revisión de la documentación presentada por el Partido Popular Cubano—, entrevistamos ayer brevemente al Dr. Carmelo Urquiaga, dirigente de esa organización política, quien hubo de manifestarnos, entre otros conceptos, lo siguiente:

Nos ha satisfecho que se haya ordenado la revisión del Partido, pues ello no será sino una demostración de la escrupulosidad con que se ha procedido.

Tienen que estarlo quienes desde hace más de año y medio han estado luchando sin descanso para constituír no un partido de papel, sino de masas, como lo prueba: en Oriente, la participación de personalidades como el Dr. Angel Ravelo, el exgobernador Barceló, el señor Columbié—de Guantánamo; Granda Heredia, de Campechuela; Rodríguez Mulet, y otros de significación. En Camagüey, el coronel Páez, junto con Juan de D. Soto. En las Villas, núcleos tan importantes como los dirigidos por el doctor Rafael Miyar, el coronel Alfredo Palenque, el doctor Emilio Campos Lozano, el doctor Roura del Castillo, atcétera. En Matanzas, la personalidad vigorosa del doctor Iturralde, y Eladio González. Y en la Habana, hombres del prestigio del general Daniel Gispert, el doctor Oscar Herrero, doctor Carlos Jiménez de la Torre, Dr.. Pérez Arteche, Dr. Gómez Morales—director del Hospital de Emergencias—, Ingeniero Muñoz Ginarte, Sra. Edelmira Rico, Quintín Echevarría, Leal Morejón, Desiderio Cárdenas, doctor Quintín Toricella, Aurelio Pino, Raúl Pardo, y tantos más que sería interminable enumerar. Y en Pinar del Río Peregrino García, quien cuenta con un grupo brillante y acostumbrado a las luchas cívicas. Los que luchan en tal forma, siguiendo las huellas del doctor Alfredo Zayas, no pueden tener sino un sentimiento: confianza y fe absolutas.

PEPE CASO NO SE RETIRA

Nuestro querido compañero Pepe Caso, director de las emisoras CMX y COCX, de la Casa Lavín, nos hizo anoche las siguientes declaraciones:

«Son inciertos, de todo punto, los rumores circulantes, especialmente en las Villas, con respecto a mi retirada del Conjunto Nacional Democrático por el hecho de que, injustamente, no se me hubiera postulado en Santa Clara.

«Jamás, sucediera lo que suceda, podría yo abandonar el partido a que pertenezco desde mi niñez, partido al que han pertenecido y pertenecen todos los míos y por el que mi padre sacrificó su vida.

«Las declaraciones hechas ayer por el doctor Martínez Fraga, en cuanto a que la candidatura elegida era eminentemente representativa de los intereses de los términos, me han causado verdadera sorpresa, como la habrán producido en las propias Villas. No se explica que un hombre de la visión política del doctor Martínez Fraga haga semejantes afirmaciones. El sabe positivamente que la candidatura del Conjunto es una candidatura de «relleno» y que este paso bien pudiera resultar funesto para el factor decisivo, restando fuerzas al Conjunto y permitiendo sacar cinco representativos, a lo sumo. No hay representación de todos los términos. Yo desmiento esta afirmación.

«Queda aclarado, pues, que sigo y seguiré perteneciendo al Conjunto, y que me debo a mi ilustre jefe político, el glorioso mambí y cubano de intachables prestigios, general Rafael Montalvo, al lado del cual continuaré luchando, atendiendo sus inspiraciones.

«Aprovecho la oportunidad para dar gracias muy sentidas a mi término, que me respaldó en esta aspiración, y a cuantos generosamente me ayudaron para mantenerla».

EL PARTIDO UNIONISTA POSTULARA CANDIDATO A SENADOR POR LA HABANA

Según impresión recogida en los centros políticos, el Partido Unionista que preside el general Ernesto Asbert, se dispone a nominar candidato a senador para cubrir la vacante que dejara en la provincia de la Habana el doctor Ricardo Dolz.

Para figurar en la boleta para tal cargo, ha escogido al joven y talentoso abogado doctor Virgilio Sánchez Ocejo, de brillantes antecedentes revolucionarios, abogado de los acusados de El Morrillo, hijo de aquella ilustre personalidad de la política y de la masonería nacional que se llamó «Panchito» Sánchez Curbelo.

Grandes núcleos de opinión, se nos dice, apoyarán al doctor Sánchez Ocejo para senador por la Habana.

¡Cuidado!!: EL NOMBRE Bismágen SE ESCRIBE SECUIDO: no lo confunda. Usted sabe que usar IMITACIONES es "hacerle trampas a la Salud". ¡Rechácelas!

La felicidad ¡existe y siempre existirá!

Aunque para que se manifieste, una buena Salud es esencial.

Si Ud. padece enfermedades del

ESTOMAGO, afecciones concomitantes al hígado y VESICULA

úlcera gástrica o duodenal, COLITIS — Intestinos

recobre la Salud ahora como miles de personas la recobraron con

BISMÁGEN

Dolor de Estómago, Espasmos, Cólicos, Digestiones lentas o dolorosas, Pesadez, Gases, Dilatación, Hiperacidez, Eructos agrios o ácidos, Vómitos de líquido o de sangre, Náuseas, Inapetencia, Dolores de vientre y espalda, Fermentaciones, Diarrea o Estreñimiento, ¿presenta su enfermedad alguno de esos síntomas? ¡Vénzalos con efectividad prodigiosa: tome Bismágen!

Por rebelde que sea el mal, cuando la voluntad de sanar y el poder Sanativo de Bismágen se combinan, pronto esas poderosas fuerzas se transforman en ¡Salud! ¡Optimismo! ¡Vida!

Pruebe Ud. con un frasco del maravilloso patente Bismágen y bendecirá la hora en que decidió tomarlo

PALACIO

El acueducto de Santa Clara

Manifestó a los repórters el ingeniero Max Borges, Secretario de Obras Públicas que en breve llegarán a la Habana cañerías de catorce pulgadas procedentes de Italia y serán instaladas en los 21 kilómetros que tiene de red el acueducto de Santa Clara, resolviéndose así en definitiva el problema del agua en aquella ciudad.

El senador Casanova.

En la tercera planta fué recibido por el Presidente de la República el senador oriental José Manuel Casanova.

Interrogado por los repórters sobre la fecha del comienzo de la próxima zafra, dijo que se iniciará el día 16 del actual y que el reparto de cuotas a los ingenios se hará como de costumbre.

Trató con el Jefe del Estado de asuntos azucareros.

El Comité Olímpico

El Presidente recibió ayer una comisión del Comité Olímpico, integrada por los señores Rafael Iglesias, Angel Sordo, capitán Carlos Hernández y congresistas Pedro Mendieta y Delfín Yebra.

Manifestó el señor Iglesias que la comisión expuso al Presidente la necesidad de aumentar los gastos fijados para las Olimpiadas en doce mil quinientos pesos más, a fin de que puedan concurrir ciento veinte y un atletas cubanos de la selección que se hizo entre 250 aspirantes.

Agregó que el crédito concedido es de cuarenta mil pesos pero que los gastos ascienden a $41,700.00 y que no podía conceder el aumento porque entiende que los congresistas que figuran en el Comité Olímpico deben pagarse sus gastos de viaje a la ciudad de Panamá.

Abogados americanos

Recibió el Presidente ayer a los abogados norteamericanos Edward Moskonitz y Federico Ricks quienes fueron acompañados del escritor Lawrence de Besa. Saludaron al Jefe del Estado y lo felicitaron por el Plan Trienal de reconstrucción económico social de Cuba, que ha comenzado a ejecutar.

El Dr. Fernández Supervielle.

El representante Fernández Supervielle, congresista habanero trató con el Jefe del Estado respecto a la pronta ejecución de las leyes que aumenta el sueldo a los miemoros del Poder Judicial y la que equipara a los jueces suplentes.

Antonio Pruneda.

El representante Antonio Pruneda, se interesó por el indulto de Ramón Valdés Sosa que extingue condena el próximo año y el que por su buena conducta en el penal ha sido favorecido tres veces con rebajas de pena.

El congresista Alfredo Alvarez

Se entrevistó con el Presidente el representante Alfredo Alvarez. Dijo a los repórters que le había pedido al Jefe del Estado que cuanto antes se autorice el pago de haberes a los empleados de las juntas electorales que aún no han cobrado el mes pasado, precisamente en unos momentos en que por las exigencias del Código Electoral de Emergencia se ha aumentado extraordinariamente el trabajo de estos fieles servidores de la administración pública.

El sindicato de obreros de los Mataderos

El Presidente recibió una comisión del Sindicato de Obreros de los mataderos de la ciudad integrada por los señores Alberto Valdés, Israel Martínez, Santiago Lanza, la que se interesó porque sea prohibida la introducción de carnes en la Habana procedentes de otros Municipios.

El Secretario de Agricultura

Informó el Secretario de Agricultura que se había entrevistado con el Presidente para tratarle asuntos relacionados con la modificación de la cuota azucarera.

El Secretario de Obras Públicas

El ingeniero Max Borges informó que había despachado con el Presidente asuntos pendientes de su departamento, y que desde que renunció su cargo ningún nuevo movimiento ha efectuado en la Secretaría.

Dijo que a pesar de haber dimitido el Jefe del Estado aún no le ha retirado su confianza. Espera que dentro de breves horas le será aceptada la renuncia.

El Presidente del CND

El senador Verdeja manifestó en Palacio que el próximo día 15 el CND postula representantes por la Habana. Agregó que son tantos los aspirantes que al CND se ha creado el problema de la multiplicación de los peces y los panes.

Este mismo problema, dijo, sufre el Ejecutivo Provincial, en el que para cubrir siete vacantes se han presentado setenta aspirantes.

La creación de los Juzgados Nocturnos

Se ha solicitado al Presidente de la República sea puesta en ejecución la ley que crea dos Juzgados Correccionales Nocturnos en la ciudad de la Habana, y el Juzgado de la Sexta Sección.

Se estima que estos juzgados son muy necesarios para aliviar la intensa labor que actualmente tienen los que están funcionando.

Justo Luis del Pozo

Con el Presidente se entrevistaron ayer los señores Justo Luis del Pozo y Gonzalo del Cristo. El senador del Pozo manifestó a los repórters que le había dado las gracias al Presidente por su visita durante los días que estuvo guardando cama y congratulando con él por las disposiciones dictadas con el fin de que todos los políticos puedan desenvolver libremente en el actual período electoral su propaganda.

Otros Secretarios

El Presidente recibió en la tercera planta a los Secretarios de Hacienda doctor Giménez Lanier y Melanio Díaz Soto, de Comunicaciones los que despacharon asuntos de sus respectivos Departamentos.

Primitivo del Portal

Con el Jefe del Estado se entrevistó ayer el contratista de Obras Públicas señor Primitivo del Portal.

Hogar feliz

Han visto alegrado su hogar los jóvenes esposos Manuel Estrada Font y Esther Fernández García con la aparición de un hermoso niño.

Las alteraciones de la Próstata

COMO EVITAR LA OPERACION

Es generalmente en las proximidades de la cincuentena cuando la próstata se inflama, aumenta de volumen. El enfermo siente deseos tan frecuentes como imperiosos de evacuar la vejiga. Durante la noche tiene que levantarse repetidas veces. Experimenta sensaciones de quemaduras en el conducto urinario, además de pinchazos que se irradian en el periné y el bajo vientre. Las micciones se hacen cada vez más dolorosas, la vejiga se vacía incompletamente (retención) y muy pronto el desdichado prostático se ve obligado a recurrir a los sondajes repetidos, algunas veces a la «sonda permanente», que constituye una amenaza de operación.

Los tratamientos externos: lavados, masajes, no son más que paliativos que no atacan la causa del mal. Solamente un tratamiento externo es capaz de descongestionar la próstata. Las sales halogenas de magnesio, tomadas bajo la forma de grajeas de Magnogene, son desde este punto de vista de una eficacia poco corriente. La experiencia ha demostrado que una cura continuada de Magnogene calma la inflamación de la próstata. Se aprecia cada día su disminución de volumen. Desaparecen igualmente las sensaciones de quemaduras y los pinchazos. La vejiga se vacía completamente y las evacuaciones son menos frecuentes, menos tiránicas; las micciones vuelven a hacerse normales. El efecto del Magnogene se traduce en una mejoría en el estado general, que en algunos casos toma el aspecto de un verdadero rejuvenecimiento. El extracto de una comunicación presentada en la Academia de Medicina de París describiendo los efectos y resultados de este tratamiento será enviado gratuitamente a quien lo solicite a los Agentes del Magnogene, Virtudes 37, Departamento A, Habana, Cuba.

PRUEBAS DEL SOCIALISTA INDEPENDIENTE

En las oficinas de la organización Soicalista Independiente, se nos entregó ayer la siguiente declaración, relacionada con los requerimientos del Tribunal Superior Electoral para la aprobación de Partidos de carácter nacional:

«En la tarde de hoy ha sido presentada al Tribunal Superior Electoral, una de las pruebas más eficientes demostrativas de que el Partido Socialista Independiente, ha venido laborando desde largos meses ante la promulgación del Código Electoral de Emergencia en la captación de adhesiones para presentarlas en el momento oportuno.

Dichas pruebas las constituyen ciento trece fotografías entregadas al Tribunal, de las Delegaciones que se han organizado en los distintos puntos de la Provincia de la Habana y otros lugares; pues los dirigentes del mencionado Partido tomaron la medida de fotografiar a esas Delegaciones para tener una prueba de su intensa labor en las Provincias en que se ha organizado.

A más de esa prueba, existe otra que demuestra la anterioridad con que el Partido Socialista Independiente venía trabajando para su formación, y es la siguiente: en la documentación que se encuentra en poder del Tribunal Superior Electoral, existen planillas de adhesiones, en que ciertos preceptos de la Ley Electoral vigente, han sido impresos con un gomígrafo que abarcará dichas particularidades, cosa que demuestra que mucho antes de la promulgación del Código Electoral, se venían recogiendo adhesiones.

Los dirigentes del Partido Socialista Independiente esperan del más alto Tribunal Electoral, la sanción que otorgue a dicho Partido su carácter de Partido Nacional; ya que como hombres de orden y amantes de la paz de la República, desean coadyuvar a la obra de gobierno emprendida para la renovación de nuestro Congreso.»

La actitud de Bravo Acosta respecto a la deuda de O. Públicas

El cambio de criterio del congresista oriental ha causado general sorpresa

Han producido natural sorpresa las declaraciones del Dr. Antonio Bravo Acosta Representante a la Cámara y delegado de ella en la Comisión que estudia la llamada Deuda de Obras Públicas, anticipando el contenido del voto particular por él preparado frente a la ponencia que actualmente redactan los señores Dr. Guillermo Alonso Pujol, Presidente del Senado y delegado de ese Cuerpo en la referida Comisión y el ingeniero Eduardo I. Montoulieu, secretario de la misma.

El Dr. Bravo Acosta, según se ha informado, votó en el seno de la Comisión, todas las soluciones fundamentales propuestas a los representantes de los acreedores, si bien con la condición de que se incluyera en el acuerdo final el capítulo que se refiere a las Obligaciones Oro del Tesoro, 5 y medio por ciento, con Fondo de Amortización.

Pero he aquí que en cuanto al doctor Bravo Acosta advierte de que se recomendaría un estudio más lato y técnico de las Obligaciones, cambia de posición rápidamente y anuncia que no solamente votaría en contra de la solución general de la Deuda, sino que suscribiría un voto particular declarando inoportunos los acuerdos propuestos.

No se armoniza esta actitud con la que venía manteniendo el distinguido legislador oriental, máxime cuando se le reconoce gran experiencia en el desenvolvimiento de comisiones a las cuales se le confían importantes estudios y conoce, por tanto, el ritmo interior de ellas y las pautas a que se está obligado.

Adelantarse por el Dr. Bravo Acosta a la ponencia que aún se redacta y anticipar una síntesis del voto particular que tiene derecho a emitir, implica, por lo menos, un lamentable olvido de su actuación anterior, de su sentimiento a los acuerdos anteriores, cambio de frente que parece depender de haber quedado fuera las Obligaciones, títulos que el doctor Bravo Acosta desde el primer momento con tanto entusiasmo defendiera.

PROPOSICION DE LEY PARA UNA PENSION A LA VIUDA DEL FUTBOLISTA S. ALONSO

El señor José Manuel Quintana presentó ayer a la Cámara el siguiente proyecto de ley:

«Se concede una pensión de seiscientos pesos ($600) anuales, a la viuda e hija del señor Sergio Alonso, fallecido durante uno de los juegos de balompié celebrados en Cali, en el que actuaba como miembro del equipo cubano y representando a nuestra República.

Esta pensión cesará tan pronto la viuda contraiga nuevas nupcias, acrecentándose su parte proporcional a la hija, la que al contraer matrimonio, perderá el derecho a la misma.

La pensión referida se pagará por dozavas partes.

Hasta su inclusión en los presupuestos de la nación, el Estado tomará para el cumplimiento de esta Ley, los fondos no aquéllos no afectados a otras obligaciones o de sobrantes del presupuesto.»

LA POSTULACION LIBERAL EN LA HABANA

Para las tres tres de la tarde de hoy está convocado, en el círculo de Carlos III y Castillejo, el Ejecutivo Provincial Liberal del a Habana.

Se espera que hoy mismo quede acordada la nominación de los liberales habaneros, para la que se han venido realizando ajustes constantes, habiéndose llegado a un plano de legítimo concierto.

HOMENAJE A MAXIMO

Fué magnífica la reunión efectuada anoche en Cárdenas para reafirmar su cooperación la candidatura del doctor Máximo Rodríguez Alonso para representante a la Cámara en las próximas elecciones.

En ella figuraron personalidades de todos los barrios de esa ciudad, destacándose el grupo de antiguos nacionalistas que vuelven a las filas del partido, los elementos liberales a cuyo frente se encuentra el querido político doctor Pedro Sáez, así como también numerosos elementos del partido «Acción Republicana» que con el batallador Juan Santos Salazar engrosan las filas de los amigos de Máximo.

Usó de la palabra el doctor Pedro Sáez quien en discurso sentido dijo «que por primera vez en su vida dejaba de votar bajo el emblema del Partido Liberal, pero que se siente honrado en hacerlo al venir a luchar por un hombre como lo es el doctor Máximo Rodríguez.

También usó de la palabra el señor Basilio Rodríguez, miembro del Partido Local «Cárdenas Adelante» quien ofreció su decidida cooperación.

Y finalmente habló el doctor Máximo Rodríguez agradeciendo tantas manifestaciones de simpatía. Terminó sus palabras diciendo que si grande era la satisfacción que sentía por lo que esta cooperación significaba en el orden personal, mucho más grande es ver agrupados bajo la bandera del Nacionalismo a todas estas fuerzas afines para llevar en un futuro próximo al coronel Carlos Mendieta a la presidencia de la República.

EL SEPELIO DE ANSELMO RODRIGUEZ CADAVID

Ayer, a las cuatro de la tarde, se consumó el piadoso acto de conducir a la última morada los restos del doctor Anselmo Rodríguez Cadavid, persona muy querida en esta sociedad, que sostenía relaciones con diversas actividades mercantiles y profesionales y Consejero que era de la Compañía de Seguros Mutuos contra incendios «El Iris».

El cortejo, que partió de la casa mortuoria, Juan Delgado 155, entre Estrada Palma y Libertad, fué un exponente de cuanto se distinguía al extinto por las excepcionales prendas morales que le adornaban.

Sirvan estas líneas de condolencia a su viuda, la señora Angélica Rendueles y a su hijo, el doctor Anselmo Rodríguez Rendueles y demás familiares, entre ellos su hermano, el doctor Juan Rodríguez Cadavid, letrado de esta capital y Juez Suplente de los Juzgados de la misma, buen amigo de esta casa.

Corte esa tos

No invite complicaciones cuando hay un remedio agradable y seguro que obra con rapidez y eficacia:

LAXATIVO BROMO QUININA

DE POLITICA MENUDA

En la cátedra política es pábulo de conversaciones el que la tendencia de Capestany no logrará representación en las postulaciones liberales de las Villas. Por ello, se comentan las declaraciones de los representantes villareños doctor Eduardo Suárez Rivas y Tirso Domínguez Fumero, que no fueron postulados.

El Alcalde punista de Ranchuelo «Felo», Núñez llegó anoche a esta capital al objeto de entrevistarse con el senador Juto Luis Pozo, propagador del Partido Social Demócrata.

«Felo» Núñez no fué postulado por la asamblea nacionalista de su provincia, candidato a representante.

SANCTI SPIRITUS, enero 7. (De nuestro corresponsal Serra Carbonell).—Con motivo de la postulación efectuada en Santa Clara, visitaron a Sancti Spíritus el candidato Manuel Fernández Nodarse y numerosos correligionarios de Placetas.

Fueron acompañados por los candidatos locales Eliseo Gómez Gómez y Joaquín Pérez Jones.

Numerosos amigos que habían concurrido a presenciar la asamblea en Santa Clara, entre ellos, Segundo Peraza, Humberto Madrigal, presidente de los Escogedores, Félix Bernal, Ernesto Hernández, José Cabezas, presidentes y sargentería del Conjunto, Pelayo Armas, Andrés Cabezas, Pascasio Díaz y muchos otros.

Fué recibida la comitiva por correligionarios y pueblo en el Círculo de Amigos de Eliseo Gómez brindándose por el triunfo de dicho candidato. El Jefe de la oficina, el inquieto Rafael Casadevall, ex secretario del doctor Ferrer Morejón, atendió a los elementos políticos, así como Segundo Marín García. Los doctores Cruz Beci, Orizondo y García felicitaron gentilmente a los candidatos, que tienen en este término máximas posibilidades.

Balbina Remedios, la incansable representante cenedista por la Habana, gestionó ayer nuevamente la exención de los mesilleros en el pago del uno y medio por ciento. Esa gestión la realiza la doctora Remedios por los mesilleros del Mercado Unico de esta ciudad, que se dedican a la venta de frutos menores, los que vienen pagando a pesar que la Ley del Impuesto los declara eximidos del pago.

Hoy, a las seis de la tarde, inaugura La Voz del Conjunto, diario aéreo de información, nueva etapa de su vida de éxito.

Se empieza a radicar desde esta tarde por la emisora CMCD., en el

UN PERIODISTA COLOMBIANO NARRA MINUCIOSAMENTE EL DESASTRE DE LAS TRES CARABELAS AEREAS

MENENDEZ NO CONFIABA EN LOS AVIONES QUE LLEVABAN PARA VOLAR SOBRE TERRITORIO MONTAÑOSO, Y BUSCO EL MAR, MAS A POCA ALTURA

La ruta que tomaron los tres pilotos cubanos, «traicionados por la depresión de las nieves», fué desechada por la «Scadta», porque no ofrecía seguridad para sus clientes. Su error consistió en no elevarse bastante desde el principio, para salvar los altos cerros

ENTRE LOS RETORCIDOS HIERROS DE LOS AVIONES, SUS CUERPOS QUEDARON HECHOS UNA MASA INFORME CALCINADA.—LA VIRGEN QUE LLEVABA RISECH

Varios de los miembros integrantes de la Misión cubana que se trasladó a Colombia con motivo del desgraciado suceso en que perdieron la vida los tripulantes de la escuadrilla aérea que efectuaba el vuelo Pro Faro de Colón, visitaron el lugar en que hubieron de caer los tres aviones. He aquí un aspecto de la forma en que quedó «La Pinta», pudiéndose observar la hélice retorcida y el estado desastroso en que quedó el motor del aparato. Entre otras personas, en la foto se ven—de izquierda a derecha—a cuatro de los integrantes de la Misión: el doctor Palacio, el teniente Basarrate, el doctor Castellanos (Israel) y el capitán Alvarez, de nuestra Aviación Militar

Fué en el Cementerio Católico, que yo conocí a Jaime Correa López. Acabamos de rendir la primera guardia de honor ante la tumba provisional de los compatriotas perecidos en la «Santa María», «La Niña» y «La Pinta», cuando surgió de entre el grupo de curiosos y se acercó a nosotros, los de la Misión Cubana, para hacernos un relato detallado de cómo se produjo la catástrofe. No di tiempo a que lo acabara. Le tomé del brazo y me lo llevé a mi habitación del Hotel «Alférez Real». Era el hombre que yo necesitaba.

Un reporter de raza

Correa López es lo que se llama un repórter de raza. Ni siquiera por necesidad vino a servir la profesión. Se lanzó al noticierismo por puro gusto.

Inquieto, nervioso, aprovecha los breves paréntesis de una información a otra, para besar a su hijito, un atleta de dos años y medio, y a la esposa, que como la mujer del torero en las novelas españolas, se queda siempre rezando cuando él se vuelve a la calle, plaza sin límites de los «espadas» del oficio.

Para Correa López, como para los verdaderos periodistas, no hay descanso posible. Cuando no escribe, habla; cuando no habla, bucea con la mirada de águila en las aguas turbias de cualquier asunto de actualidad. Su vida despreocupada y alegre como la de un gorrión—tiene un solo norte y un solo ideal: la noticia exclusiva, el «palo» a los colegas.

Y es precisamente su actuación directa en el suceso, lo que hoy nos ha reunido—a mí de la Habana, a él de Colombia—en esta pieza de un hotel de Cali, donde el «whisky» es malo y el servicio peor...

Cuándo llegaron los cubanos

«Sus compatriotas llegaron a Cali por sorpresa—comienza diciendo Correa López, con su acento típicamente colombiano—. Su viaje desde Guayaquil había sido pospuesto en espera de mejores condiciones atmosféricas y a la hora que «pegaron» en «El Guabito», apenas si estaban allí algunas personas. De seguida, el señor Celimo Bueno, agente de la «Scadta», en Cali, puso a disposición de ellos un «Boeing», para que se trasladaran a Bogotá. Los mecánicos se quedaron junto a las tres naves, arreglando el fallo de «La Niña», saldo de su aterrizaje forzoso durante la etapa Chile-Perú. No hay que aclarar que el mayor Félix llegó también y que también fué a la Capital...»

Palabra fácil la de este Correa López. Tan fácil como su pluma, que trazó para el «Relator» un reportaje maestro sobre el suceso. Tan fácil y tan elástica como su imaginación de periodista.

Tome nota de que en «El Guabito», donde quedaron los aviones, hay una vigilancia permanente, cubierta en turnos rigurosos por los 400 hombres que forman la guarnición...

Y continúa:

Allá, en Bogotá, el Gobierno les prometió una cuota, para el Faro y los agasajó cumplidamente. También por la «Scadta»—¿se fijó en que no usaron para el viaje sus propias máquinas?—regresaron el martes, a las diez de la mañana. Todos me lucieron tranquilos, satisfechos. Luego Viña no: estaba deprimido, triste, como si presintiera su trágico fin. Almorzaron en «El Guabito», con los oficiales del Ejército y la Policía. Fué un acto cordial, de confraternidad, durante el cual Félix y Menéndez comentaron las dificultades atmosféricas que presenta para la aviación este país tan montañoso y el increíble grado de perfección en que está la aviación colombiana.

Un vuelo de reconocimiento

A cada parrafada, Correa López toma un sorbo de su «high-ball», enciende un pitillo, lo tira a la tercera bocanada y alumbra otro.

—Ese día, el martes, por la tarde, como a las cuatro, Menéndez Peláez subió a su avión con el teniente Pifieros, del Ejército Colombiano, iban a efectuar un vuelo de reconocimiento. Los oficiales le habían recomendado reiteradamente que tomaran en su próxima etapa la ruta Medellín-Turbo-Barranquilla-Cristóbal. Es la misma ruta de la «Scadta». Encontrarían tres campos de emergencia, denominados Cartago, Medellín y Barranquilla. Pero Menéndez Peláez, agradeciendo el consejo, manifestó que tenían necesidad de salir cuanto antes al mar.

Correa hace un aparte y le coloca dentro esta observación sagaz:

—La desconfianza de Menéndez Peláez en los Stimson que traían para volar en regiones montañosas, era evidente. Fíjese que no las usaron para ir a las ciudades mediterráneas. Ni a Asunción, ni a Quito, ni a Bogotá... Además, tuve ocasión de comprobar que era hombre responsable, prudente. Aquí nos declaró: «No estamos batiendo un record de velocidad ni de distancia. Este es un vuelo de propaganda. Y si no salimos de Guayaquil en la fecha anunciada fué porque quisimos agotar las precauciones respecto al estado del tiempo.»

Tomaron una ruta suprimida

—Vea usted lo que son las cosas, colega. La desconfianza en las máquinas, el temor de las cordilleras—«No me sentiré tranquilo hasta que no esté sobre la costa», dijo también Menéndez a varias personas—lo hizo tomar con sus compañeros, a pesar de su prudencia, a pesar de su extraordinaria capacidad aviatoria, y por la impaciencia de llegar al mar, una ruta: Cali-Buenaventura-Cristóbal, que había sido suprimida por la «Scadta», hacía dos años, cuando se convenció de que no ofrecía para sus pasajeros ni un veinte por ciento de seguridad. La tuvo en servicio seis meses apenas y con anfibios. Posteriormente y como culminación de un ensayo de cuatro meses, la «Panagra» no vino más a Cali y acuatizó en Buenaventura.

(Vale aclarar que la «Scadta» y la «Panagra» son dos poderosas empresas aéreas comerciales de Suramérica.)

—Esa noche—prosigue refiriéndome Correa López—hubo una fiesta en honor de los pilotos visitantes en el Casino de «El Guabito». Asistieron altas representaciones civiles y militares. Ni uno de los pilotos probó bebidas alcohólicas. A las diez de la noche, el Mayor Félix se retiró a dormir. Poco después, los cubanos lo siguieron.

El vuelo hacia la muerte

Le ofrecí el segundo «whisky» y no aceptó. Cuidaba sus facultades. Quería ser minucioso y veraz.

—Despegaron el miércoles a las 7 y 45. En la misma forma que llegaron. Los tres cubanos en formación. El dominicano a mayor altura. Los primeros tomaron para salir una altura de 420 metros y a unos 600 metros uno de otro. El segundo, como mil metros más alto. Mi tésis es que halagados por el cañón del Río Cali—el día estaba diáfano, luminoso, como nunca—Menéndez Peláez y sus infortunados compañeros se metieron por él, buscando impacientes la salida al mar. Eso es, el cañón los engañó. Sinuoso como es, no pudieron ver que se va estrechando como un embudo y que un enorme farallón lo tapia en su extremo.

El periodista hace otro aparte y lo llena de intención:

—Ahora bien, yo creo que el mayor Félix no debió dejar la escuadrilla en Felidia. A la altura que llevaba su aparato bien pudo divisar el peligro que acechaba a los cubanos y haberles hecho señales, por la radio o mediante una picada—, para que regresaran a Cali. A la altura que había tomado, repito, podía ver en toda su extensión el cañón del río Cali, ya que desde cualquier sitio de la Cordillera Occidental se domina el Valle del Cauca...

Expelido ese brulote contra el aviador dominicano, Correa López reorganiza su versión:

—De Cali a «La Leonera» hay en avión unos catorce minutos de vuelo. En ese tiempo, los cubanos no tomaron más altura que 670 metros, según calculé por las declaraciones de los testigos durante la inspección que dice allí a raíz de la catástrofe, bien porque la depresión los engañó hasta hacerles creer fácil la salida al Pacífico, bien porque el peso de las máquinas en «Full» no les permitió ascender más. Créame, compañero, el error fué no haberse elevado lo suficiente desde la salida para saltar todos los cerros del cañón. Dándole cuatro vueltas a la ciudad, nada más, hubieran podido adquirir la elevación necesaria.

¿Por qué no lo hicieron? ¿Por qué fueron a tomar altura a la montaña, cuando ya era tarde La cordillera tiene por esa parte 2.200 metros. Ellos debieron salir a 3.000. No lo hicieron. Eso explica la catástrofe.

En busca de los aviones caídos

Otto Bepla, un amigo de Felidia, me llamó por teléfono al periódico. «Aquí hay, me dijo, un campesino que asegura haber visto un avión caer». Era Marco Tulio Rivera. Advertí a Bepla que el día anterior era el de los Inocentes, que no se dejara engañar. Se aseguró de la versión y volvió a llamarme. Dispuesto a ser embromado, tomé el chance, llamando al Comandante Escandón, Jefe de la base «El Guabito». Me dijo lo mismo que yo a Bepla. Era una incentada tardía. Discutí con él hasta convencerlo de que debíamos salir hacia allá. En automóvil fuimos hasta «El Saladito». Apenas vi a Rivera me le eché encima como un tigre, lo tomé de la solapa y le dije: «Si lo que informas es mentira, vas por veinte años a la cárcel; si es verdad te vamos a nombrar Corregidor de «La Leonera». Todo azarado, ratificó sus dichos. Había visto pasar los tres aviones y caer el último. Allá había dos grandes columnas de humo. Nos llevaría si le dábamos una propina. Y echamos a andar...

—Por el camino, encontramos varios campesinos de Felidia. Nos dijeron que no era uno el avión caído, sino tres. Me di cuenta de seguida que eran los cubanos. Seguimos adelante, por un camino infernal, bordeando el cañón. A unos dos kilómetros de Felidia di de manos a boca con Salvador Spir, un turco agricultor. Lo bombardée a preguntas. «Volaban tan bajo—repetía—que les grité: ¡Cuidado, me arranca las cebollas!»

Una visión realmente dantesca

De mi improvisada mesa de trabajo, Correa López toma un ejemplar del «Relator» del miércoles, día de los hechos. Ahí está su propio reportaje, que de aquí en adelante servirá de pauta a sus declaraciones.

—Un grupo numeroso de campesinos contemplaba horrorizado el pavoroso cuadro de la máquina completamente destruída y consumida por el fuego, y los cuerpos de dos aviadores totalmente carbonizados.

De los cuerpos de los aviadores sólo se distinguían las manos, que se aferraban aún con la desesperación de la muerte a las ruedas de mando.

Cuanto a «La Niña», cayó cerca de un kilómetro más allá. Para llegar tuvimos que vencer una escarpada loma y descender en línea casi vertical hacia el fondo del río. El segundo avión de la flotilla antillana se encontraba completamente clavado por la hélice entre las aguas del río y con la armadura metálica recostada a la peña. El fuego había destruído totalmente el fuselaje y todo cuanto no fuera hierro en la estructura. Varias mujeres lloraban presas de indescriptible consternación. El cuadro era todavía más impresionante y macabro que el de los escombros de «La Pinta». Los cuerpos de los tripulantes, piloto y mecánico, estaban como los de sus compañeros, Jiménez y Castillo, perfectamente carbonizados, excepto la cabeza del piloto que hundida entre las aguas del río se había preservado de las llamas. Así pudo identificarse al Teniente Feliciano Risech y su mecánico Roberto Medina. La cabeza del Teniente Risech mostraba sin embargo el cráneo destapado, como si a la caída hubiera volado la tapa de los sesos. Sus manos se asían también desesperadamente a la palanca del mando. Uno de los pies salía del laberinto de hierro, como ensayando un paso de danza macabra y el zapato correspondiente se halló intacto entre los zarzales de la peña vecina. El cuerpo del mecánico sí quedó totalmente calcinado. No hubiera sido posible reconocerlo si no se hubiera sabido que era compañero de vuelo del Teniente Risech. La posición de «La Niña», entre la peña y el río, había dejado entre las aguas la hélice y la cola del aparato. En el timón trasero, protegida también por las aguas alcanzaba a distinguirse los colores cubanos de la insignia. En la misma colina, sobre la cual descansaba el esqueleto del ala derecha del avión, se encontró intacta una oleografía de la Virgen del Rosario, dedicada al teniente Risech «Con el voto ferviente del pueblo de Oriente, para que consagre en este vuelo de buena voluntad la gloria y la paz de la América». Firmaba el señor Angel Pérez André, Gobernador. Y tenía fecha 10 de Noviembre de 1937. Justamente las gentes congregadas en torno a los escombros, se mostraban sorprendidas de la forma inexplicable en que la imagen sagrada pudo salvarse del voraz incendio que consumió todo lo que iba dentro de la nave.

Otro pitillo y Correa López añadió:

—A trescientos metros de allí, una delgada columna de humo indicaba la situación de la otra nave incendiada. En una colina poco inclinada, en la margen derecha del río Cali, faltando trescientos metros aproximadamente para salvar la depresión formada en la cordillera por el cauce del río, en un sitio limpio y amplio, encontramos la «Santa María». La forma como se halló daba la sensación de que el aparato hubiera realizado un aterrizaje de emergencia. No había signo alguno de choque en el aire.

El rastro de la catástrofe lo marcaba la destrucción de la envoltura y del tren de aterrizaje, causada por las llamas. En los puestos delanteros se encontraban dos cuerpos carbonizados y otro en igual estado, en el asiento trasero. Era fácil de identificar por este detalle la «Santa María». Era la única en que viajaban tres personas: el Teniente Menéndez Peláez, el mecánico Manuel Naranjo y el periodista Ruy de Lugo Viña. El cuerpo del piloto se inclinaba sobre los aparatos de precisión. El del mecánico, al lado, aparecía atravesado por una de las palancas de comando que se le había clavado en el pecho. Lugo Viña era el único que conservaba su posición vertical en el asiento trasero de la cabina. Todos estaban íntegramente calcinados.

Un testigo de superior importancia

Noté que Correa López tenía los ojos enlojecidos y bajé la mirada. Se dió cuenta y me explicó:

—Qué quiere usted, compañero! Esta vez «el callo profesional» no ha podido acorazarme. No puedo remediarlo. Cada vez que evoco a esos muchachos tan esperanzados, a ese colega nuestro de una madurez tan plena, me pasa esto... Pero, para terminar, oiga usted la declaración que me hizo el señor Yáñez, propietario del fundo «La Palmita», cuando lo encontré allá. Es de superior importancia. «Me encontraba, al aparecer los aviones—narró—en un sitio prominente desde donde dominaba todo el espacio en que las naves se movían. Al oír el ruido de los motores busqué las máquinas en la altura, porque generalmente los aviones pasan por aquí a gran elevación. Pero con sorpresa vi que los tres aparatos volaban tan bajo que casi rozaban los árboles. Repentinamente, la nave que llevaba la delantera vino a tierra, produciendo un formidable estrépito al chocar contra el suelo. Inmediatamente, se produjo el incendio y una inmensa llamarada subía desde la máquina. Yo no supe qué hacer. Atónito buscaba el modo de bajar hasta el sitio en que se desarrollaba la tragedia, cuando percibí más cerca el ruido de otro motor y vi descender en forma de tirabuzón otra máquina entre las aguas del río a alguna distancia de donde yo me hallaba. Pocos momentos después se acercó el tercer avión y lo vi maniobrar como para devolverse, pero antes de lograrlo perdió la velocidad, como si se hubieran apagado los motores y descendió de medio lado sobre un cafetal.»

Y concluyó, rotundamente:

—Así, puede usted creerlo, cayeron sobre la cordillera occidental «La Santa María», «La Niña» y «La Pinta».

Enviado Especial

Cali, Colombia, Enero de 1938.

Philips 1938

LA GRAN CALIDAD EUROPEA

Si usted puede comprar un nuevo Radio, **usted puede comprar** un PHILIPS. La ilimitada duración, economía de operación e inigualables características de calidad y funcionamiento hacen del PHILIPS el mayor valor intrínseco entre todos los Receptores modernos de Radio—y cada Radio PHILIPS está protegido por la garantía de **un año** de servicios gratis.

La serie de Radios PHILIPS para 1938 incluye cinco modelos de mesa, desde $ 57.50 a $ 175.00, y cuatro modelos de Gabinete, desde $200.00 a $500.00.

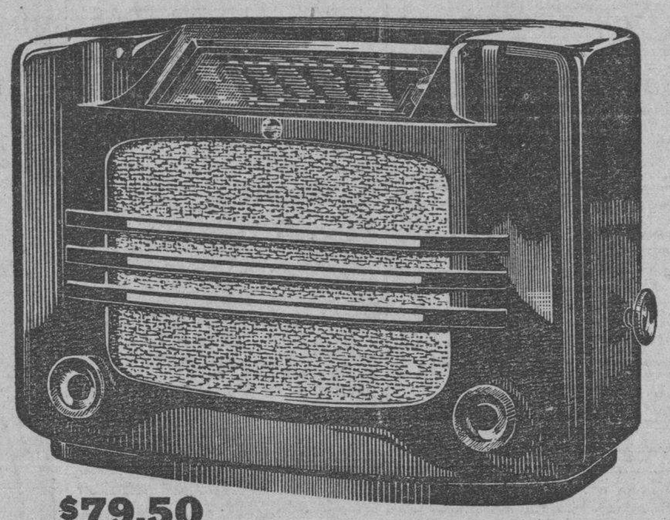

$79.50

MODELO 462—De cinco tubos—2 bandas, desde 13.5 a 125 metros (2400 a 22000 kc.)—526 a 1579 kc.—Mueble de baquelita.

O'Reilly No. 61 **GIRALT** Teléfono M-9944

LA LLAVE QUE ABRE LAS PUERTAS DEL MUNDO

BAJO EL SIGNO AZUL

LAS NUEVAS RUTAS

AUXILIO SOCIAL

I

Va a crearse en la Habana el «Auxilio Social». Precisamente en estos días, —Año Nuevo, vida nueva— proyéctase el presentar a la competente autoridad los estatutos o reglamentos —todo ese formulismo indispensable— para que, agrupación de hombres libres que se juntan para un fin, lo cumpla normalmente; en la armonía y bajo los preceptos que el Estado tiene perfecto derecho a exigir. Por este lado nada tendrá que reprocharse. Se hará todo conforme a lo que dispone y marca la ley. El «Auxilio Social» tendrá, pues, su personalidad viva y actuante, como la más pintada, entre tantas otras sociedades como existen y a diario se establecen. Sólo, que no es una más. Una cualquiera más. ¡Qué ha de serlo! Y que son radicales, definitivas, sus diferencias con otras similares y afines. Y sus orígenes. Y que varían tanto sus procedimientos y maneras de lo acostumbrado, haciendo de él, de «Auxilio Social», una cosa nueva, de aurora y de milagro, es lo que, Dios mediante, nos proponemos demostrar.

Sépase, primero que nada, que el «Auxilio Social» se establece aquí, en la Habana, —esto es absolutamente preciso retenerlo en la memoria— como una derivación o consecuencia, brote o secuela, de otra admirable entidad que, circunstancias de momento, le han obligado a suspender sus nobles y fecundas actividades. Y que al sacarse del seno, limpia y perfumada esta flor impoluta, de altruismo y caridad, lo hace con la humildad y la sencillez del sándalo, ejemplo clásico: perfumando el hacha que la hiere.

Una preocupación constante, acuciadora, informa y potencia todos los actos de la entidad a que se alude: el problema social. Sus esfuerzos y directrices tienden en cuanta ocasión se le presente, indefectiblemente, al mejoramiento, ya que no a la solución del terrible y pavoroso nudo. Nada tiene de particular que anhele con fervor, con tesón, la propagación de su «Auxilio Social». Es uno de sus medios. Es lo que por ahora tiene a su alcance. Proclamará mejor que lo haría la más rotunda de sus propagandas, clarinada de fe y de esperanza, la eficacia de sus postulados esenciales. Tal vez los resultados positivos que logre con la fundación de ésta su benéfica obra hagan ver a los ciegos; y tantos extraviados compatriotas comprendan, al fin, lo injusto y dañino de la abominable campaña que entre ellos mismos se le hace. Y ojalá despierten por ella a la verdad.

Por que es de España, de la ensangrentada, lejana y querida España, de donde nos llega este fino y confortador mensaje: El «Auxilio Social» es ella quien lo manda. Y es propiamente, providencialmente, nuestro Caudillo, el Generalísimo Franco, quien ordena su institución y divulgación; quien reclama urgentemente por medio de sus Falanges la extensión a toda América de la generosa iniciativa. Por él, pues, se crea. Y a él partirán como saetas de luz las bendiciones de los que a través de la obra reciban sus beneficios.

Tres hombres han sido ya designados para tomar a su cargo la importante tarea: Eliicio Argüelles, Presidente del Comité Nacionalista Español; José Ignacio Rivero, Director de DIARIO DE LA MARINA, y el camarada Alejandro Villanueva, Jefe, en Cuba, de Falange Española, Tradicionalista y de las J. O. N. S. Sin subrayados estridentes e inoportunos del pomposo adjetivo, cítanse sus nombres para garantía de la efectividad y el éxito de la obra. «Auxilio Social» será, pues, en muy corto tiempo, un hecho.

Fecunda, incomparable, ha sido la labor del señor Argüelles al frente del Comité Nacionalista Español. Perfectamente secundado por sus entusiastas compañeros, entre los que no hay ninguno que destacar, pues todos son iguales en el alto amor a España y en su devoción a la santa causa nacional, el señor Argüelles, entre tantas actividades sociales y económicas —y tan diversas— como solicitan su tiempo y su atención, siempre encuentra un hueco, un motivo, un pretexto, para acudir, cuantas veces se le reclama, a la defensa y al auxilio de España. No vaciló cuando se le ofreció el puesto asignado para la implantación y desarrollo del «Auxilio Social». Ahí está ya presto y tenso para la fecunda obra.

Hemos nombrado a José Ignacio Rivero. ¿Quién no conoce a **Pepín** Rivero? Recordámosle adolescente, casi un niño. La impresión que nos produjo es de las que no se borran nunca. Hace unos veinte años. En la redacción de un semanario de corta vida, «Actualidades», que por entonces se publicaba aquí, en la Habana. Trajo un artículo, de los primeros que pergeñaba. Una vez el autor ausente se leyó el artículo, ya compuesto, en voz alta. Sus excelentes dotes de escritor, netas y destacadas —se es o no se es, desde el principio al fin— se acusaban allí. Uno de los presentes afirmó: «¡Bah!; eso se lo dicta su padre. **Pepín** firma». Alguien, también de la tertulia, como comentario, se limitó a sonreír. La sonrisa lo mismo significaba asentimiento que negativa; pero, por nuestra fe juramos que pocas veces hemos visto nada tan canalla como aquella sonrisa. «Eso se lo dicta su padre». En verdad es esto una censura que no es censura. Una mentira que resulta verdad. Decimos es y **resulta**, porque de lo que hoy escribe, de sus «Impresiones» incomparables, puede candorosamente repetirse lo mismo: «Eso se lo dicta su padre». Ahí radica toda su grandeza como escritor y como hombre. En que continúa la trazada trayectoria. «Lo dicta su padre»; es decir: «Lo escribiría su padre». Con igual genio, firmeza, integridad y patriotismo. Su mayor elogio. En el marco de una pura y subida cubanidad, siempre presente y alerta, un español de ahora está tan orgulloso de su DIARIO DE LA MARINA y se ve en él tan de cuerpo entero, tan magistralmente interpretado en sus sentimientos patrios, como cualquiera viejo español de los viejos tiempos de Don Nicolás se viera y estuviera. La designación, también, no puede ser más justa.

El camarada Alejandro Villanueva acaba de llegar a la Habana. El camarada Alejandro Villanueva, joven, muy joven, ha sido elegido entre tantos otros valores, por el Generalísimo, para regentar la Jefatura de la Falange Española y Tradicionalista de las J. O. N. S., en Cuba. Esto demuestra tanto como su laboriosidad y capacidad dentro del Movimiento, su altísima devoción a la Santa Causa, su deseo de servicios y sacrificios. Ocasión se le presenta ahora de llevar a cabo obra intensa y eficaz. Y a ello se apresta. Nuestro Caudillo le ha confiado misiones especiales, delicadas y muy importantes que cumplir. No hace un mes todavía que ha llegado a la Habana y puede ya considerarse en pie y en el trabajo la importante empresa del «Auxilio Social».

Azares de la vida nos llevaron de esta tierra, que tanto amamos, hace unos diez años. Azares de la vida nos han devuelto a ella. Coincide nuestra arribada con la creación en Cuba del «Auxilio Social». Hemos visto, por nuestros propios ojos, nacer, desarrollarse y dar fruto a la portentosa empresa. Hemos colaborado con ella, también, en la muy escasa medida de nuestras pequeñas fuerzas. Acaso, por ello se nos ha honrado con la misión de difundirla. Nuestros humildes escritos ya lo están haciendo.

Va a crearse en la Habana el «Auxilio Social».

Francisco Izquierdo.

COLEGIO DE ABOGADOS DE LA HABANA

Junta General Extraordinaria

Segunda Convocatoria

De orden del señor Decano tengo el honor de citar a los señores Colegiados para que se sirvan concurrir a la Junta General Extraordinaria que se celebrará el próximo día **diez y siete del mes en curso a las ocho y media de la noche** en el local que ocupa el Colegio en la Calle de Cuba No. 40, en esta Ciudad.

ORDEN DEL DIA:

Conocer la ponencia que le someterá la Junta de Gobierno referente a la Ley de 17 de diciembre próximo pasado, conocida con el nombre de Ley Notarial y publicada en la Gaceta Oficial número 315 correspondiente a la edición del día 18 del propio mes; y tomar acuerdos en relación con dicha ponencia.

Se llama la atención a los señores Colegiados que por tratarse de segunda convocatoria la sesión se celebrará de acuerdo con lo dispuesto en el artículo 21 de los Estatutos, con cualquier número de concurrentes.

Habana, 6 de enero de 1938.

MARIO LLURIA Y BONNET.
Secretario

El Conde del Rivero, Ministro de Cuba en la Santa Sede y en Austria, cuenta a nuestro compañero Maribona sus impresiones sobre turismo en Italia.

Opina el Conde del Rivero que todo lo antiguo y pintoresco representa motivos de atracción para el turismo

A los viajeros no se les atrae sólo con cabarets, nos dice al relatarnos sus impresiones de Europa. Gran Bretaña pudo haber sido antipática a Italia, pero al turista no

Para conocer a fondo las condiciones turísticas de los países y regiones que reciben viajeros en gran número, no basta viajar, sino hacerlo estudiando esta industria con espíritu analítico, inquiriendo detalles, observando, comparando... A menudo nos tropezamos con inefables personas que afirman entender de «turismo» porque han viajado mucho. Aparte de las que nunca ni en ninguna parte aprenden nada, con la simple experiencia personal no pueden lógicamente abarcar todos los aspectos de la cuestión, a no ser que se permanezca en los países aludidos mucho tiempo.

Después de un largo rato de charla con el Conde del Rivero, Ministro de Cuba en Austria y en el Vaticano, que está pasando unos días en la Habana, me percaté de sus conocimientos turísticos: no se trata del viajero que por placer y curiosidad visita lugares ,sino del hombre que, preocupado por los problemas turísticos de Cuba, a donde quiera que va estudia, investiga, coteja, y llega a conclusiones. Oigámosle:

—Quien crea que a los turistas les interesan únicamente los bars y los cabarets, está absolutamente equivocado: tienen en su propio país las mejores barras, los mejores cantineros y los mejores cabarets del mundo. Hay que verlos también en grupos numerosísimos sucesivamente renovados, visitando los lugares históricos que los guías-intérpretes, hombres de excelente preparación, les explican. La conservación, y restauración de cuanto tiene antigüedad y prestigios es objeto de primordial cuidado por las autoridades de los países turísticos de Europa.

Y en Italia llegan hasta el punto de conservar el carácter pintoresco de los pueblos de pescadores: Camogli, Portofino y Santa Margarita en la Riviera, caseríos nacidos sobre los escollos, construídos a fuerza de voluntad y constancia. Las modestas casitas multicolores de los rudos marinos tienen que conservar inalterables sus fachadas, que tan justamente gozan de la predilección de los pintores, al ser convertidas, por ingleses y americanos, interiormente, en lujosísimas y confortables residencias invernales.

En cuanto al trato que reciben los extranjeros, conozco un detalle curioso: durante la tirantez de relaciones anglo-italianas, cierto caballero inglés creyó evitar la hostilidad del pueblo italo expresándose en francés. Un camarero que le había servido en anteriores viajes le preguntó por qué no hablaba en inglés, y al explicarle la causa, le contestó:

—Pierda cuidado, señor; la policía, los guías-intérpretes, los hoteleros, los fondistas... el país entero tiene órdenes severas de extremar las cortesías con los súbditos británicos. Los gobiernos pueden llegar a declararse la guerra; pero los turistas seguirán siendo bien vistos y bien tratados en Italia.

Y esta política diplomático-turística dió tan buenos resultados, que cuando llegó al clímax la tensión contra Italia en Francia y sus aliadas, con motivo de la guerra de España, se llenó de franceses Italia, por considerarse allí más seguros que en su propia patria, en donde se temía un brote comunista.

Ya no hay mendigos en Italia. La mendicidad es castigadísima. El Estado se hace cargo de cuantos están en la miseria, y por nada se les permitiría molestar a los turistas. Tampoco éstos se ven asediados por los vendedores ambulantes: no sólo porque ese tipo de comercio hace competencia al establecido, que paga contribuciones más altas, sino para que nadie importune a los forasteros con ofrecimientos. Los automóviles pueden quedarse en los lugares destinados a su estacionamiento en la vía pública y en los parques y paseos: cualquiera que sea visto acercarse nada más, a un automóvil vacío, es inmediatamente detenido y castigado. (Aquí, en cambio, a pesar del decreto del Alcalde y de la buena disposición del Jefe de la Policía, los cuida-autos y los chiquillos ejercen su clandestina industria a la vista de todos).

Hablar de las carreteras italianas nos llevaría mucho tiempo. Sólo diré que ellas suman más de 125,000 kilómetros y que todas han sido recientemente sistematizadas y arregladas. Las más importantes, que representan una extensión de 20,000 kilómetros, están provistas de pavimentación de cemento, de asfalto, o de macadan. El que quiere recorrerlas con su automóvil propio, puede hacerlo sin incomodidades ni contratiempos. Los antiguos caminos romanos, como la Vía Emilia, la Vía Flaminia, la Vía Apia, etcétera, han sido transformados en arterias amplias y bellas. Su renombre histórico no contrasta con su actual condición de caminos destinados al tráfico moderno.

Recientemente se han construído carreteras muy pintorescas, exclusivas para turistas, como los que corren a lo largo de las orillas del lago Garda y de los lagos de Bracciano, Albano y Nemi, en las cercanías de Roma.

Para algunos itinerarios muy frecuentados, como de Milán a los lagos Maggiore y Como; el de Turín a Brescia, pasando por Novara, Milán y Bérgamo; el de Padua a Venecia, de Florencia a Pisa, de Nápoles a Pompeya, de Roma a Ostia, existen caminos perfectísimos, llamados «autostrada» (autovías) destinados exclusivamente para el tránsito de automóviles ligeros, de uno a siete pasajeros. Estos caminos tienen curvas muy amplias, plataformas anchas, señales modernas, y se pueden recorrer a velocidad de más de 150 kilómetros por hora.

La conservación de los estilos arquitectónicos antiguos y el impulso a los modernos, reciben igual cuidado del Gobierno: el novecentista, o estilo Mussoliniano, en cuanto sea utilizable para la vida moderna. Constantemente se echan al suelo centenares de casas para destacar iglesias y ruinas que no se veían bien.

Conocí a mister Dudd, un norteamericano muy distinguido que vive en Florencia y forma parte de la colonia de anglosajones de esa ciudad, ascendente a quince mil personas con residencia fija. Mister Dudd estuvo en la Habana hace años, y me confesó que lo único que recuerda es haber pagado $35.00 diarios por una habitación sin comidas en un hotel situado al otro lado del río Almendares.

En Nueva York otro norteamericano se me quejó de cierto hotel de aquí, edificado en terrenos del Estado, por haberle pedido este invierno $50.00 diarios por dos habitaciones, claro está, sin comidas. En Miami hace mucho que ya no se cobran esos precios. Y en el hotel más lujoso del mundo —«Waldorf Astoria», de New York— se puede uno alojar por $8.00 diarios.

En Italia los hoteles están subdivididos en varias categorías: los de gran lujo y los de tipos A, B, C y D. Esta última está clasificada en tres tipos, y pensión, o casa de huéspedes, que es el albergue más modesto. Hay hoteles exclusivamente para diplomáticos, y pensiones para escritores y artistas.

Los nativos y residentes se han acostumbrado, no sin gran trabajo y gracias a una intensa propaganda, a pagarlo todo más caro que los turistas, al revés de aquí que pretenden hacer pagar a los turistas más caro que a los residentes. La fórmula es muy sencilla: por un dólar dan 21.50 liras turísticas, que sólo pueden utilizarlas los acreditados como tales, con severas sanciones para los que contravengan esta ley. La lira para los residentes se cotiza a 19 por un dólar. Además los turistas tienen el 30 por ciento de rebaja en la gasolina; el 50 por ciento en los ferrocarriles y el 35 por ciento en los hoteles. Todas estas medidas han logrado atraer a Italia tal cantidad de forasteros que a pesar de estarse construyendo nuevos hoteles constantemente, para cualquiera de las grandes fiestas deportivas religiosas, históricas, tradicionales, etcétera, que se celebran en todas las ciudades italianas sucesivamente, es preciso separar las habitaciones con algunos días de anticipación. Y si bien es cierto que los ingleses han disminuído un poco, a causa de las fricciones políticas, en cambio se ha centuplicado el número ya crecido de turistas franceses, alemanes y americanos que van regando dinero por todo el país, contentos de hallar sistemas de economía y una organización de disciplina y de respeto y cortesía que les hace sentirse con confianza.

Italia está logrando también atraer el temporadista: de baños de mar, de baños medicinales, de curas de luz alpina natural... para lo cual ha construído y continúa construyendo termas, clínicas y sanatorios en que a los progresos científicos se unen el confort, el lujo y la economía...

—En cambio aquí en Cuba...

—En cambio aquí queremos que el turista venga por nuestra linda cara, sin que hayamos hecho todavía sino muy poco para mejorar las condiciones existentes y nada que represente innovaciones de gran atracción. Carreras de caballos, la playa de Marianao, los cabarets... Todo eso lo teníamos hace diez años, cuando venían atraídos por los licores, durante la Prohibición...

ARMONIAS

AMORALIDAD CULTURAL

Ya los radioescuchas cubanos han hallado un entretenimiento con que sustituir el suprimido de Chan Li Po. Ahora es el pomposamente denominado «Corte Suprema del Arte». Del arte radiofónico será en todo caso, si lo consideramos con excesivo optimismo.

Es un procedimiento trivial y equivocado. Si bien una estación radiofónica brinda con esas audiciones oportunidad a cualquier aficionado genial para evidenciar sus aptitudes en el canto, la recitación, etc., la mera presentación no seleccionada y sin directrices artísticas dista tanto de ser un servicio cultural cuanto adolece de procurar una diversión bufa, grotesca, que pervierte el espíritu artístico del auditorio fomentando la afición a la chacota y el negativismo.

Y, como es natural, la mala semilla prende mejor que la buena por aquella inercia mental del vulgo más propicia a la aquiescencia que al discernimiento. Y ya tenemos por varias horas a la mayoría de nuestros receptores de radio domésticos sintonizados con la fuente de bufonadas gruesas, el de mi casa inclusive y mi propia atención incluída.

Y el triunfo de este yerro de unos y otros está resultando más «activo» que el de Chan Li Po, ya que la estación actúa no sólo como proveedora de audiciones sino que también de espectáculo. Admite en sus salones al público cual lo hacen para ofrecer verdaderos espectáculos de arte muchas radioemisoras norteamericanas. El público acude a aquel local en número tan grande que hemos visto los portales contiguos atestados de gente pugnando por entrar en un local donde no cabe nadie más. Y hemos visto la necesidad de que aquellos portales fuesen desalojados por la policía. La gente acude con más interés que si se tratara de resolver los grandes problemas de Cuba. Ya no se limitan a esperar la trasmisión en casa, sino que salen de ella a buscar el espectáculo.

En el fondo debemos ser indulgentes con nuestro pueblo. Como decíamos cuando Chan Li Po, parece ser que el martirio de la **memoria histórica** a que se ha referido Ortega y Gasset, una memoria histórica sin redención tangible o siquiera visible para nuestro hombre medio, impulsa a las masas hacia el vicio narcómano de absorber gruesas bufonadas y eliminarlas en rudas risotadas abdominales, lo mismo que viene ocurriendo en nuestro mal llamado teatro cubano.

La responsabilidad de esta vertiginosa degeneración del buen gusto artístico la tiene la dirección de nuestra alta cultura, la que expresa o tácitamente tiene asignado el deber de fomentar la cultura popular por modo activo, no sólo ofreciendo en gran escala espectáculos y audiciones de buena educación, sino prohibiendo a la vez los que no solamente la estancan sino que la hacen retroceder.

No es esto una censura específica para la estación que está explotando este recurso ilícito de publicidad. El hecho es que lo que no está expresamente prohibido hay que admitirlo como permitido. No hay allí pornografía ni otras inmoralidades penadas por los códigos. Tampoco las hay—por lo general—en nuestro teatro criollo. Pero en cambio hay «amoralidad cultural», ausencia de los elementos que pueden y deben administrarse a la inteligencia y el espíritu populares y una cantidad abrumadora de mal gusto.

Hace tiempo que propuse—y fué muy comentada la iniciativa—que los responsables de esa alta cultura cubana formásemos una «Liga contra el Mal Gusto», uno de cuyos cometidos sería el de oponer

DIARIO DE LA MARINA

(S. A.)
FUNDADO EN 1832.
(Dirigido hasta 1919 por D. Nicolás Rivero y Muñiz)

DIRECTOR: Dr. JOSE I. RIVERO
ADMINISTRADOR: D. CELSO GONZA[illegible]

Domicilio Social: PASEO DE MARTI, número 103
Joshua B. Powers, Ins. 220St, 42nd. St. New York City

Editado por la Cía. DIARIO DE LA MARINA. (S. A.), cuyo programa consiste en la defensa de los intereses generales y permanentes de la Nación cubana, de los especiales de la Colonia Española establecida en la misma y de la unión y armonía entre los diversos elementos que conviven en el país». Art. 1o. de los Estatutos.

TELEFONOS DEL DIARIO

Dirección	M-2856
Administración	M-7911
Suscripciones	M-7911
Quejas	M-7911
Clasificados	M-7915
Jefe Redacción	M-1287
Redacción	M-7913
Sports	M-7912
Ag. Guanabacoa	XO-1584

PRECIOS DE SUSCRIPCION

	Territorio Nacional	Extranjero	Países Fuera del Convenio Postal
Año	$ 13.50	$ 17.00	$ 20.00
Semestre	7.00	9.00	11.00
Trimestre	3.75	5.00	6.00
Mes	1.30	—	—
Dominical Semestre	—	5.00	7.00

EDITORIALES

Otros inconvenientes de la Ley de los Notarios

Vamos a terminar, abreviando, estas apostillas a la llamada ley de los Notarios.

Al final del Art. III de la misma, del que hemos tratado ya, se dispone lo siguiente:

«Siempre que lo solicite cualquier interesado, el Registro de la Propiedad procederá a incluír en el catastro, la finca inscripta o que se trate de inscribir. El Reglamento determinará la regulación de las operaciones catastrales y el Arancel del Notario, el Registrador y el Agrimensor».

Catastro es, en este caso, el censo de las fincas, que por cierto no está levantado y hace falta levantarlo para conocer el valor de la riqueza territorial y poder distribuir científicamente, con verdadero sentido de equidad y justicia, las cargas tributarias, así como para otras cosas no menos importantes y trascendentales.

El Registrador, cuya misión es registrar o anotar en sus libros los antecedentes de la propiedad para resguardo de los propietarios, mediante la presentación de los correspondientes títulos de dominio, si son correctos, no tiene ni debe tener la de formar el catastro, que al parecer se le asigna, salvo que por operaciones catastrales haya de entenderse las que hasta ahora ha venido realizando, de acuerdo con su función.

Pero ateniéndonos a la letra del precepto tenemos que creer, puesto que las operaciones de registro están ya reguladas y tarifadas, como están también sujetas a Arancel las relativas al Notario y al Agrimensor, que se trata de la formación de catastros propiamente dichos, aunque parciales, y en tal caso habrían de resultar defectuosos y por lo tanto de muy escasa utilidad para los fines fiscales y de otra clase; porque un verdadero censo de la propiedad, cuya realización es costosa, complicada y requiere el empleo de técnicos en diversas materias, para que positivamente sirva, a los efectos indicados, debe ser general.

Damos de lado a esto y pasemos a examinar, lo más someramente posible, la parte de la ley que confiere al Notario funciones judiciales, que hasta ahora sólo tenía para la celebración de matrimonios.

Empecemos por advertir, que se comete la enormidad de hacer extensivas a los Notarios facultades atribuídas no sólo a los jueces, sino a los tribunales correspondientes, en todos aquellos actos de jurisdicción voluntaria y de otra índole, que la misma ley determina, pudiendo, al efecto, «instruir los expedientes y seguir, por todos sus trámites, el asunto de que se trate hasta dictar la resolución pertinente, y una vez firme, protocolarán todo lo actuado, siendo sus copias y testimonios totales o parciales los únicos documentos fehacientes para ejercitar los derechos que se deriven de la susodicha resolución», que se considerará firme a los cinco días después de dictada si no se hubiese hecho objeción alguna.

Ahora bien, «siempre que cualquiera de los asuntos en que puedan conocer los Notarios a virtud de esta ley se hiciera oposición por algún interesado, surgiere desacuerdo entre las partes o se suscitaren cuestiones incidentales, el Notario dará por terminada su actuación y remitirá las diligencias que haya practicado al Juez o Tribunal que deba conocer de las mismas, según las disposiciones vigentes, notificando a las partes esta resolución». Pero difícilmente habrá desacuerdo entre quienes, pudiendo obtener gratuitamente justicia en algo acudiendo al Juzgado, prefieran acudir a la Notaría, teniendo que pagarla...

En lo referente a actos de jurisdicción voluntaria, que no crean ni pueden crear derechos, por obvios motivos, no tiene trascendencia, generalmente, que el Notario ejerza funciones de Juez, si la parte interesada desea prescindir de éste para su comodidad o para ganar tiempo; pero en algunos casos puede tenerla y de ahí que el Colegio de Abogados se pronunciara en contra de lo que al respecto se intentó establecer por un decreto-ley durante el régimen provisional de gobierno, haciendo resaltar la conveniencia de mantener el principio de gratuidad de la administración de justicia y el «antecedente muy respetable que en esta materia ofrecen las legislaciones extranjeras».

Pero si en esa modificación a la Ley de Procedimiento Civil no debió insistirse, tampoco han debido realizarse otras, como la introducida en la Ley Hipotecaria, relativa a documentos no inscriptos o inscripción de las posesiones, por lo que supone el hecho de dar funciones judiciales a los Notarios en ésto, cuando la mayor parte de la propiedad tiene su origen en un derecho posesorio; o como la modificación del Código de Comercio en cuanto a la habilitación de libros del comerciante por el Notario, porque de no establecerse un registro general y llevarse al día, facilitará más la duplicidad con fines dolosos. En lo tocante a la Ley del Registro Civil y su Reglamento, ¿qué necesidad había de dar jurisdicción al Notario en todos los actos relativos a las Secciones de nacimiento y ciudadanía del Registro del Estado Civil, ni en la subsanación de errores y omisiones no esenciales? ¿La había también para concederles la facultad de efectuar divorcios, por recíproco disenso, aunque tenían ya la de realizar matrimonios, si no ha faltado Juez que dicte sentencia de separación de cónyuges en menos de horas veinticuatro?

Hay, como creemos haber demostrado, cosas insólitas en esta desdichada legislación, que tendrán indefectiblemente que subsanarse atendiendo a los requerimientos no ya de las partes afectadas, sino al estado general de opinión pública que ha formado. No debe mantenerse íntegramente en vigor, menospreciando las razonadas y por demás justificadas protestas de que viene siendo objeto, cuando hasta el Colegio de Abogados, a pesar de que beneficia desmedidamente a la clase, se dispone a reunirse con el propósito de considerarla y formular reparos, que suponemos han de inspirarse en los contenidos en la luminosa ponencia del doctor Fernández Supervielle, aprobada por la Junta de Gobierno de la institución, sobre el proyecto de decreto ley a que nos hemos referido, aunque las disposiciones del mismo no iban tan lejos ni tan violentamente en contra de principios e intereses dignos de todos los respetos. Favorézcase en buen hora a los Notarios y, en general, a los letrados, como también a los demás profesionales; pero sin llegar a extremos que necesariamente tienen que producir malas consecuencias. Lo hecho con tal objeto es excesivo y desquiciante, según nos parece haberlo demostrado.

Nueva empresa naviero-turística

Teniendo en cuenta el número de viajeros norteamericanos que por falta de barcos en que trasladarse de Miami a la Habana dejaron de venir a esta ciudad, hemos persistido, con reiterada insistencia, en la necesidad de aumentar los medios de transporte que nos unan con los Estados Unidos. Se calculan en quince mil y veintitrés mil turistas, respectivamente, los que dejaron de venir a Cuba desde Miami en los dos últimos inviernos. Ahora, dado el muy considerable aumento que por los celosos y concertados esfuerzos de la Corporación Nacional del Turismo y por los conflictos bélicos que perturban a Europa y a Asia ha de tener la segunda zafra de Cuba, había de ascender cuantiosamente la cifra de los norteamericanos a quienes por carencia de vapores había de serles imposible pasar sus vacaciones en Cuba.

El Presidente de la República, doctor Laredo Bru, su Consejo de Secretarios y la mencionada Corporación han oído y atendido los insistentes alertas del DIARIO DE LA MARINA sobre este grave problema cuya solución urgente exigía la tan cercana temporada turística. Se ha acordado ya subvencionar a una Compañía que se comprometa a dar no menos de cincuenta viajes en redondo entre Miami y la Habana. El vapor «Evangelina, que es el contratado, puede transportar en cada viaje setecientos pasajeros y medio centenar de automóviles. Si logra realizarlo conforme a su máxima capacidad, hará, sin duda, un pingüe negocio; pero será mucho mayor el que realice Cuba. Como no se trata de excursionistas que empleen el buque como hotel y restaurante, se puede calcular que asciende próximamente a ciento cincuenta pesos lo que cada excursionista deje en tierra. Sobre esta base llegarán a la suma de millón y medio los gastos que en total realicen en su estancia los viajeros que lleguen por la referida línea. Los veinticinco mil pesos que da a la Compañía el Gobierno y los quince mil ofrecidos por la Corporación Nacional del Turismo no constituyen, a la verdad, ningún derroche. Si la empresa fracasa, pierde seis pesos por cada peso que perdería el Estado en el caso de que los buques llegasen vacíos. Esta es la razón por la cual las grandes compañías americanas no se han decidido a establecer nuevos servicios regulares con Cuba. Sólo las que están subvencionadas por sus respectivos Gobiernos pueden sostenerse en el negocio.

Pero hay sobre estas conjeturas un hecho positivo y sumamente laudable: el del esfuerzo que verifica el Gobierno para fomentar y solidar el turismo y para estimular a los capitalistas cubanos a empresas arriesgadas como ésta. Si en la primera prueba obtiene la Compañía el éxito apetecido, se lanzarán, sin duda, a la constitución de aquella marina turística y mercante que oficialmente se viene preconizando con certera visión económica nacional. El capitalista cubano es, por lo general, conservador y rentista. No se decide muy fácilmente a acometer inversiones que no estén sólidamente garantizadas.

Los elementos que directa o indirectamente reciben beneficios del turismo están en el deber moral de proteger económicamente a la nueva empresa naviera. Si ella fracasase, sería casi imposible que el capital cubano se resolviese otra vez a intentar negocios de esta clase. Si obtiene utilidades, el país recibirá con creces un dinero que se regará fecundamente en beneficio de todos. Y tanto las ganancias generales que percibiría Cuba como las que irían a la caja de la nueva Compañía provendrían exclusivamente del turismo extranjero; es decir, sin que los cubanos, que no suelen viajar durante los meses invernales, contribuyesen por su parte a beneficiarla.

Sean cualesquiera los resultados de esta empresa, el Gobierno ha demostrado, con la fuerza incontrovertible de los hechos, que tiene muy decidido empeño en dar las mejores facilidades al turismo y en que Cuba perciba de él los mayores beneficios.

REFLEXION GASTRONOMICA

Los restaurantes muy caros no siempre son mejores que los de precio moderado. Consiste principalmente la diferencia entre unos y otros en lo siguiente:

En el restaurante de primer orden sirven manjares de segundo orden a clientes que tienen un apetito de tercer orden; mientras que en el restaurante de tercer orden dan comida de segundo orden a personas dotadas de un apetito de primer orden.

Al Margen de la Historia

TRES ANECDOTAS

I

Siendo Nuncio de Su Santidad en la Corte de Bélgica el que más tarde había de ceñir la tiara pontificia bajo el nombre de León XIII, honrando con su bondad y su talento el trono de San Pedro, cierto diplomático que presumía de ingenioso trató de darle una broma.

En un banquete presidido por el futuro Papa, extrajo de la cartera una postal poco edificante, que hizo circular de mano en mano, con el avieso propósito de que llegara al representante de Su Santidad. Cuando éste la vió, dirigiéndose al poco discreto diplomático, dijo:

—¡Muy interesante!

—Gracias, Eminencia.

—No hay de qué. Pero, dígame una cosa: esta señora es de su familia, ¿verdad?

El bromista tuvo que morderse los labios y bajar la cabeza, avergonzado, ante aquella lección severísima que acababa de recibir del venerable anciano purpurado.

II

Don Alfonso XIII, cuando recibía a los diplomáticos extranjeros, los saludaba con estas palabras: «¿Qué tal por casa?». El monarca se refería, naturalmente, a la nación de los visitantes.

Pero hubo un ministro plenipotenciario de cierto país de América que, desconociendo el significado de las palabras del rey, cuando éste le dijo: «¿Qué tal por casa?», le respondió con la mayor naturalidad: «Muy bien, Majestad. Ya mi señora salió de su cuidado y tenemos un hermoso niño, que pongo a la disposición de Vuestra Majestad».

Don Alfonso, ante las ingenuas palabras del diplomático americano, exclamó: «Pues, señor ministro, la reina y yo tendremos muchísimo gusto en apadrinar al recién nacido, si su señora esposa y usted nos conceden este honor».

Y así fué como Su Majestad Católica llevó a la pila bautismal al hijo de un ministro plenipotenciario que, años más tarde, se llenaba la boca para decir que era compadre del rey de España.

III

En uno de los viajes que realizó por España el rey don Alfonso XIII, a raíz de su coronación, ocurrió un incidente graciosísimo.

El jefe del séquito de Su Majestad, al telegrafiar al gobernador de cierta provincia las instrucciones del caso, agregó la siguiente frase: «El rey no duerme solo», queriendo decir que debía preparar alojamiento para las personas que lo acompañaban.

El pobre gobernador, apenas hubo ofrecido sus respetos al soberano, se dirigió al jefe del séquito, presa de la mayor angustia:

—Todo está hecho, Excelencia. Sin embargo, hay algo que...

—¿De qué se trata?

—Del final del telegrama. Esa advertencia...

Una sonora carcajada fué la respuesta, seguida de la natural explicación.

José SANCHEZ ARCILLA.

NOTA: Mañana, domingo, tendré el gusto de dictar una conferencia en el teatro «La Caridad» de Santa Clara, bajo los auspicios del Ateneo de la Ciudad de Marta, que preside el distinguido escritor Sergio Alvarez.

LIBROS

«113 DIAS EN RUSIA»

No es obra que acabe de aparecer, esta de Sergio Pedro González titulada así. A buen seguro que el lector la conoce ya: ha aparecido en la Habana, cuenta tres ediciones a estas horas, y si nosotros nos ocupamos de ella nuevamente, es porque Sergio Pedro acaba de entregarla otra vez a la imprenta para la cuarta edición.

Sergio Pedro es un desencantado. Hizo su peregrinación a Rusia con la misma sencilla ingenuidad que la mayor parte de los escritores, y aún mejor, que la mayor parte de los jóvenes. Rusia, la Meca del Obrerismo...! ¡Rusia, el paraíso de Europa...! Rusia, la tierra de promisión de todos los irredentos...! Sergio Pedro, en Rusia al fin, despertó de este sueño de inocentes, y despertó con el valor preciso para decir la verdad.

No resulta tan fácil, a estas horas, decir la verdad de Rusia. El «infinitus numerus» de siempre, no quiere en modo alguno resignarse a perder esta ilusión, que ya perdieron sus líders a pesar de que siguen explotándola. Posteriores a esta obra de Sergio Pedro, son unas cuantas de fuera, firmadas por altos nombres de la revolución en unos casos y del obrerismo en otros, que coinciden íntegramente con él. Aquí mismo, coincide con él íntegramente, en el fondo, la de Ramón Vasconcelos, que no obstante su profunda simpatía por el régimen, descarna en todo momento con toda lealtad la verdad rusa de la esclavitud, del espanto, de la miseria del trabajador.

Hoy ya sabemos por Gide lo que cuesta escribir así. También Gide fué a Rusia en revolucionario, con cinco compañeros más, «para ver bien», dos de ellos que hablaban ruso, y uno que viviera en Rusia varios meses. Lo que vieron, lo dió Gide en su «Regreso de la Unión Soviética». Sabemos lo que cuesta un libro así: a Gide, le costó quedar mal con el gobierno soviético, que le colmó de halagos infinitos, y que le preparó banquetes tales, que sólo en el desfile de entremeses echaban una hora ante la mesa. Gide preguntó una vez:

—Qué vendrá a costar esto por persona...?

Le respondieron así:

—Unos cuatrocientos rublos.

Y esto, en vez de agradarle le indignó, porque sabía de la alimentación escasísima de los trabajadores, y le constaba de criadas —ya que en la Unión Soviética hay criadas al servicio de los nuevos ricos— que para poder vivir, tenían que sacar los restos de comida de sus amos del cubo de la basura.

Esto no lo cuenta Gide en ese libro: lo cuenta en otro, «Retoques...» que tuvo que publicar para responder con datos intangibles, casi todos oficiales, o oficiosos por lo menos, a los ataques de que fué objeto por su libro anterior. Le valió este libro eso, quedar mal con el Soviet, sufrir algunos ataques, recibir algunas injurias, y aun perder la confianza de un puñado de individuos que quieren que los engañen o como tontos, o como estúpidos. Los dos libros de Gide se resumen en esta afirmación suya:

—Rusia es un enorme bluff...!

Es lo que han dicho ya, de un modo o de otro, infinidad de escritores. Es lo que dijo ya gallardamente en las tres ediciones de su obra Sergio Pedro González, y es lo que va a repetir en la cuarta edición que ahora prepara. Por esta gran verdad ha cosechado los ataques de costumbre: los ataques, sobre todo, de gentes que están bien, tienen dinero, viven con independencia, apenas si trabajan, si trabajan, y están esperando ansiosas a que Cuba se ponga como Rusia, a ver si aviene el comunismo al fin, y les quita de un golpe todo eso, y los hace comer de lo que cojan en los cubos de basura, que es lo único que merecen.

Sergio Pedro, sin embargo, sigue sin enterarse su camino. A él no le importa más que su verdad, y deja a un lado —lo mismo que nosotros— a aquellos a quienes no les importa más que su tontería.

LLEGA HOY LA REINA DEL TAP — *Por Roseñada*

—Pues, chico, me han asegurado que Eleonor Powell ha hecho toda su fortuna con los pies.
—¿A qué partido político pertenece?

ACIERTOS *de* 1937 *y* PROFECIAS *para* 1938

NUEVA YORK (Editors Press).—El año 1937 terminó con un balance apreciable de notables aciertos y errores de parte de esos seres que se dedican a escrutar las astros, a mirar las manos o a descubrir algún armonioso o terrible destino enredado en alguna sota de oros o un caballo de espadas.

LOS NOTABLES ACIERTOS DE MESDAMES NORA, CHRISTEL, CLAUDE Y FRAYA

Cristina Nora, la astróloga, acertó «que los hechos más graves para la paz se desarrollarán en el Norte de China y que el Japón seguirá testarudamente su plan de conquista del pueblo amarillo», y «que la guerra civil española continuaría todo el año». La vidente Gaby Christel predijo la devaluación del franco, la renuncia del Ministerio Blum y su reemplazo por el Ministerio Chautemps. La Quiromántica Marion Claude predijo las ejecuciones en masa realizadas por Stalin.

Madame Fraya, la prestigiosa sucesora de Madame de Thebes, en sus oráculos particulares le vaticinó a un estadista francés la formación del triángulo Berlín-Tokio-Roma.

MADAME DE THEBES Y LA NUEVA ASTROLOGIA

En este camino de aciertos las numerosas y selectas discípulas de la oráculo que predijo el estallido de la guerra mundial olvidaron de anunciar la muerte de la maestra que ocurrió en un Hospital de Fontainebleau el 9 de diciembre. Es a Madame de Thebes, la humilde campesina que naciera hace 77 años en Chatelet-en-Brie, a quien le pertenece la gloria de haber resucitado la gloria de que gozaron en otros siglos, los investigadores del porvenir.

El inesperado suicidio del general Boulanger, la trágica muerte de Catulle Mendés, y la invasión de Bélgica fueron sus tres aciertos más famosos y que la convirtieron en una celebridad mundial. Ella no ocultó que sus predicciones las hacía bajo la «influencia astral» y que contaba el año a la usanza antigua desde el 21 de marzo y no del primero de enero. Primero sus célebres Almanaques y después todo lo que se escribió alrededor de sus misteriosas intuiciones, dieron a Madame de Thebes gloria y fortuna y a la olvidada Astrología un nuevo caudal de resurgimiento.

Nació un tropel de astrólogos, quirománticos, jugadores de la suerte, adivinadores del destino, y París, Londres y New York se vieron invadidos por estos Reyes del Futuro.

EL MENSAJE A LAS ESTRELLAS DESDE NABUCODONOSOR

Antes de Sargón, perdido en los orígenes mismos del género humano, han existido ciertos seres preocupados de adivinar el porvenir. Son los astrólogos que desde la época de los profetas bíblicos hasta la actual siguen buscando en el cosmo, el destino, la ruta de los que poblamos este planeta Tierra, y aunque no ha exhibido hasta ahora ninguna prueba científica de la existencia de ese «don» sobrenatural, ellos siempre han contado con un sin número de creyentes que siguen al pie de la letra sus misteriosas y celestiales «averiguaciones».

Y no se crea que es sólo dentro de la gente ignara donde el mañana es una esperanza, pues desde muy antiguo han sido los monarcas, los multimillonarios, los caudillos, las mujeres del gran mundo, los aristócratas, los letrados, fanáticos entusiastas de la conjunción de Mercurio y de Saturno o de los trigonos formados por Júpiter, el Sol y Plutón.

Para ellos el signo que estaba en el horizonte a la hora de su nacimiento les imprime su carácter físico y mental, «y porque la luna no se paseaba a la hora de la concepción no son lo que deberían ser». Oh si hubiera nacido, exclama más de alguno, cuando Cáncer declinaba, mi carácter sería tiránico, amoroso, mi cabeza funcionaría repleta de ideas y mis gestos serían decididos.

El Mensaje de las Estrellas ha sido siempre seguido con religioso respeto por muchos hombres extraordinarios de todos los tiempos.

Nabucodonosor no construía un solo canal de regadío sin antes consultar al astrólogo Ibruk, porque si Júpiter no estaba en su cuarta dimensión, «el agua era absorvida por el suelo por medio de filtros insondables».

Alejandro no dictaba ninguna orden si Toro no se había alejado de Uranus; César, Aníbal, Trajano, Carlomagno, Oton, Luis XI, cuidaban de sus horóscopos como si fueran una ley particular y sagrada, y éste último no se atrevió a ahorcar a un delincuente que había predicho «su muerte para el día antes de la del Rey»... y el rufián pasó el resto de sus días en Palacio, vestido y alimentado como si fuera el mismo monarca.

NOSTRADAMUS Y CAGLIOSTRO

Las Artes Mayores como se llama a la Astrología, la Quiromancia y la Cartomancia han sufrido algunas transformaciones; ellas también han sido afectadas por el espíritu comercial de nuestra época y han perdido mucho de su ritual solemne, del sabio y concienzudo ejercicio que antes tenían.

Estas tres formas de visión cósmica, descansan sobre ciertas leyes y fórmulas que no han llegado a conocerse en su totalidad por los actuales Pontífices. Varias de ellas se han perdido o «están cubiertas en ignorados sitios por el polvo de los siglos» u otras fueron llevadas a la tumba en el cerebro del gran Nostradamus. Cagliostro que se dijo heredero de los ritos egipcios también conoció el camino hacia los astros, que la vida moderna a pesar de estar regida por la Máquina, el Progreso y la Ciencia, desea recorrer ahora como un medio de evitar las angustias de las crisis económicas y de los desempleos.

LA CINTURA ZODIACAL

Pero el concepto ha variado, pues ahora el único interés de estas prácticas secretas es la posibilidad que ofrecen de conocer el porvenir. Han perdido su clima de revelación, ese culto por los grandes secretos del Universo que vislumbraron en ciertas épocas, principalmente en la Edad Media.

Los siete colores, las siete notas, los siete planetas que guardaban misteriosas correspondencias, para Pitágoras, Hermes Trismegiste y los filósofos alejandrinos, se presentan en forma confusa o son completamente ignorados por los ocultistas actuales.

En la antigüedad esta escuela se dedicaba antes que nada a penetrar en los arcanos del Universo, preocupación que alcanzó su máximo desarrollo en la Edad Media Cristiana. Para los sabios de Babilonia, los sacerdotes de Egipto y los letrados de Grecia «la averiguación del porvenir era una consecuencia secundaria», más aun, para ellos éste no existía, por cuanto pasado, presente y futuro, ocupan un mismo rango en el plano absoluto del espíritu. Para ellos la Astrología se basaba en leyes rigurosas, en resultados de cálculos matemáticos.

La Astrología del Macrocosmo tenía un corolario: la Astrología del Microcosmo; el hombre se consideraba como un diminutivo del Gran Mundo, y en cuyo organismo se hallan todos los signos, influencias y necesidades que se leen en el cielo gracias al gran Alfabeto compuesto por los siete Planetas y los doce signos de Zodiaco. «La cintura zodiacal se enrosca alrededor del cuerpo del hombre, y sus principales órganos son dirigidos por uno de esos doce signos».

El Cordero dirige la cabeza; el Toro el cuello y las espaldas; los Mellizos, los brazos; el León, el corazón; el Cáncer, el vientre; la Balanza, los intestinos; el Escorpión, el sexo; el Sagitario, las caderas; el Capricornio, las rodillas, y los Peces, los pies.

En cuanto a los Planetas, Saturno influencia la oreja derecha, los dientes y la vejiga; Júpiter, el hígado, los pulmones, el pulso; Marte, la oreja izquierda, los riñones, el sexo, la vesícula biliar; el Sol, el cerebro, el corazón y el ojo derecho; Venus, la garganta, el hígado y los pechos; Mercurio, la lengua, la mano derecha y la memoria; la Luna, el cerebro, el ojo izquierdo y el gusto.

ASTROLOGIA Y ASTRONOMIA

Lógicamente esta enumeración astrológica planetaria no corresponde a la astronómica moderna, pues para ésta la primera es sólo un nublado de sofismas y de afirmaciones extrañas, sin ninguna base científica. Sin embargo, para muchos espíritus cultivados de nuestra época, la Astrología sigue siendo más que una ciencia exacta, una cosmogonía, «la llave mágica que permite abrir los misterios del Universo»; una ciencia esotérica que por haberse dedicado a vender horóscopos es ahora considerada como Arte y un comercio.

Marise Querlin ha intentado con frases poéticas establecer la relación entre Astrología y Astronomía. «Los misterios de los mundos siderales, dice, han tentado a los seres humanos desde sus orígenes. Pero así como en música los ritmos sincopados del jazz no habrían podido traer a la Tierra sus nostalgias electrizantes, sin esa ruta sublime y sonora de los sonidos, nacida en el cerebro de un Liszt o de un Wagner, en Astrología nada se habría formulado si la Astronomía no nos hubiera indicado, y a veces con siglos de anticipación, el camino que debían recorrer las estrellas».

Este concepto se refiere a la Astrología Moderna basada en la Astronomía, porque según la escritura «desde los tiempos más remotos, la Astrología ha formulado reglas que legadas por los Ptolomeos han sido traducidas y readaptadas, que permiten a los astrólogos serios de nuestra época hacer sus predicciones a veces justas».

La Quiromancia, segundo Arte Mayor, es el secreto de las líneas de la mano que poseen en pequeño su «planetarismo» y que es un diminuto microcosmo del hombre, otro microcosmo del gran mundo.

Más misteriosa en sus orígenes y en su aplicación es la Cartomancia, la tercera de las Artes Mayores o el arte de leer todas las posibilidades en las 22 enigmáticas figuras de la baraja.

MEYER PREDICE EL MATRIMONIO DE GRETA GARBO

Los Astrólogos, Quirómanos y Cartómanos han hecho como siempre sus tradicionales anuncios para 1938.

El profesor Gustavo Meyer después de estudiar la posición de las estrellas predice el matrimonio de la mundialmente afamada soltera Greta Garbo para el 4 de julio de este año... no señala la hora, ni el minuto.

Wynn, el eminente astrólogo del News de Nueva York, escribe en dos páginas sus variados y numerosos vaticinios. Dice «que la paz del mundo seguirá siendo un remoto sueño», que los meses de abril, mayo, junio y julio serán sensibles a las situaciones internacionales. Pluton, como en la guerra china se halla nuevamente envuelto lo que significa la infelicidad de otro país para este año. No dice cuál es el desdichado

WYNN MUY CAUTELOSO

Entre sus adivinanzas personales cuenta un año feliz para Kay Francis, quien aumentará su talento creativo y el Presidente Roosevelt cuya popularidad será mayor. Le ocurrirán buenas cosas a Norma Talmadge, Al Jolson y Jeanette MacDonald. Al líder John Lewis le predice un gran éxito en su campaña obrera. Wynn, como se ve, avanza sólo generalidades y teme a las extremas precisiones para que no le ocurra lo que le sucedió a su colega el astrólogo Hoboken, quien hace diez años predijo el triunfo aplastante de Al Smith sobre Hoover y un rápido knockout de Dempsey sobre Gene Tunney.

Epistolario de OTEYZA

Srta. Eleonor Powell.
Pasajera del vapor «Santa Paula».
Puerto de la Habana.

Admirada artista:

El encabezamiento de esta carta explicará a usted por qué me tomo la libertad de escribírsela. Sí, señorita Powell, soy un admirador de usted. La admiro fervorosamente desde que tuve el placer de verla actuar por primera vez en la película «Nacida para el baile», y mi admiración hacia usted ha ido aumentando, según presenciaba sus posteriores actuaciones en las varias «Melodías de Broadway», cintas donde tanto ha lucido. De ahí mi alegría leyendo que llega usted hoy entre los turistas de ese barco.

Por cierto que la tal lectura me ha desilusionado un poco. Pues el caso es, que dice el periódico en que la he hecho: «la bella bailarina de cine viaja con su señora madre». Esto, la verdad, nunca lo hubiera creído.

Desde luego, suponía que las artistas norteamericanas tenían progenitoras. Jamás pensé que naciesen ustedes por generación espontánea, pues la generación espontánea no es admitida por la ciencia y yo soy respetuosísimo con los científicos dictados. Pero admitiendo que usted, como todas los demás, tuviese la mamá correspondiente, no puedo concebir que viaje con ella.

Esto, señorita Powell, lo creía privativo de las artistas españolas. Las artistas españolas sí que viajan con sus mamás, y hasta cuando no tienen mamá, para el hecho concreto de que les acompañe en sus viajes, la inventan. Quiero decir que alquilan una dama de aspecto más o menos—menos, generalmente—respetable a fin de que pase por la autora de sus días. Ello es sabido hasta en Hollywood.

De que ahí se supo y se supo con asombro, tengo referencia fidedigna. José López Rubio contaba en Madrid, haciendo las delicias de los que le escuchábamos, cómo se impresionó la metrópoli cinematográfica con la llegada de las mamás de las artistas españolas. Fué cuando los estudios hollywoodenses intentaron rodar cintas en castellano. Contrataron artistas de España, las cuales acudieron con sus mamás, ya naturales, ya postizas. Y ver aquellos aditamentos, que pretendían meterse hasta en los propios estudios, para no separarse un ápice de sus niñas, produjo verdadero estupor.

Estupor que ahora se repite en mí, al saber que una bailarina de Hollywood viaja con su señora madre. ¡Yo que anhelaba conocer a usted **in person**, que decimos en los Estados Unidos! Pero si he de conocerla teniendo al lado a su mamá **in person** también, prefiero quedarme sin haberla visto más que en la pantalla.

Pensaba haber ido a recogerla al barco, e incluso ofrecerme para mostrarle las bellezas de la Habana, en calidad de cicerone honorario; pero desisto de mi pensamiento. Es que me parecería que, en lugar de ir a rendir pleitesía a la gran bailarina de películas que es usted, acudía en busca de cualquiera bailadora de género ínfimo de las que por España nos gastamos. Y eso haría que perdiese toda la gran admiración que por usted siento, y que aprovecho la ocasión para manifestársela.

Con mis saludos para su mamá, que no es ella, sino el recuerdo de otras mamás, lo que me contiene, quedo de usted fervoroso admirador q. s. p. b.,

Luis de OTEYZA.

Habana, 8 de enero de 1938.

Astrología, Quiromancia y Cartomancia "las artes mayores"

(De nuestro corresponsal)

A TRAVES DE LA VIDA

INDIVIDUALISMO

Allá por la calzada de San Lázaro, en la esquina de una calle que de seguro tiene un nombre, antiguo o moderno, cuando no los dos, pasó el tranvía y se acercó una señorita o señora, joven al parecer, rubia en apariencia y nada timorata en la expresión.

—¿Por dónde va este carro?—preguntó imperativamente.

—Por donde usted quiera—contestó el conductor haciéndose el amable.

Admiré esta hipérbole de galantería, sólo comparable a la de aquellos cortesanos que al demandar el Rey la hora que era, contestaron: «La que Vuestra Majestad quiera».

La historia se ha repetido, de hecho, una vez más, con la respuesta del conductor.

La dama insistió, sin recoger la lisonja:

—Diga, ¿va por Línea?

—Sí, señorita.

La joven subió y entrando en el carro ocupó una banqueta que estaba libre por entero, y se sentó junto a la ventanilla.

Momentos después entré yo, que había permanecido en la plataforma distraído por la galantería, inusitada, del empleado eléctrico, y como no había desocupados asientos exteriores, me senté al lado de la heroína de esta verídica historia, en el puesto que da junto al pasillo.

Todos sabemos que esos sitios son incómodos, porque, cabiendo estrechamente dos personas en cada banqueta, al que le toca la parte interior sufre los empujones y el roce de los que entran y salen, y con el mismo conductor que hace los honores de la casa. Esos asientos se llaman «de cepillo», lo que es un rasgo de nuestro ingenio popular.

Honradamente declaro que entre varios puestos elegí el que estaba al lado de la joven, porque siempre es más agradable la vecindad de una mujer limpia y perfumada, a la de algún hombre sudoroso o pestilente a tabaco.

Pero la señora lo tomó a mal e hizo un ademán de replegarse y puso un gesto de disgusto, muy marcado. ¡Ni que yo hubiera sido un leproso!

Aquello me mortificó grandemente, porque al sentarme al lado de la dama, no pretendí comérmela, ni conquistarla, ni sustraerle el portamonedas, y mi aspecto es, sin discusión, el de una persona decente y que se baña.

Calculé que la señora, que me había visto en la plataforma, se figuraría que yo iba, en la tesitura obsequiosa del conductor, a molestarla galanteándola, y me propuse darla una lección. Casi al instante se levantó un pasajero dejando libre su puesto al lado de la ventanilla, y entonces, de exprofeso, me lancé como un náufrago que coge la orilla, a ocupar el asiento preferido. Era una malacriança demostrar tan claramente que se prefería el panorama estúpido de la calle a la vecindad de la dama; pero, repito que lo hice con ensañamiento. ¿Quién le mandaba a aquella señora humillarme con su desprecio?

Y contento con esta venganza que satisfacía mi amor propio, llegó la hora de apearme del carro y, ¡tate!, la mujer bajó al mismo tiempo.

Eché a andar, delante de ella, afectando hacerla ningún caso y entré en la morada de un doctor muy amable, a cuya familia iba a visitar.

¡El demonio es el diablo! La señora también penetró en la casa, y cuando saludábamos a los dueños, extrañados éstos de que no nos habláramos después de haber llegado juntos, exclamaron:

—¡Cómo! ¿Ustedes no se conocen?

—No tengo ese honor—dije yo hipócritamente.

—Este caballero venía a mi lado en el tranvía—dijo la señora.

—¿De veras? ¡No lo había advertido!—exclamé yo, haciéndome el asombrado.

Y la mirada que me echó aquella mujer me hizo pensar en la amabilidad de la pantera.

Héctor de SAAVEDRA.

El Pacto Anticomunista

El 25 de noviembre de 1936 Alemania y el Japón firmaron un acuerdo contra la Internacional Comunista, inspirado en los principios más elementales de defensa propia, y por el que se comprometen a prestarse mutua ayuda en todo lo concerniente a los ataques de que pudieran ser objeto por la Tercera Internacional. Es preciso prestar estricta atención al texto, porque el acuerdo no va dirigido a una potencia extranjera, sino a un organismo ideológico que—según dicen los mismos comunistas—nada tiene que ver con el Estado en cuyo territorio tiene su sede.

De modo que el pacto germano-japonés no es un tratado belicoso, sino todo lo contrario, pues tiende a obtener, dentro de sus respectivos territorios, una paz interior, seria y constantemente amenazada por las intromisiones ideológicas de la citada Internacional Comunista.

Bien claro dice el acuerdo mismo que él reza con los «estados cuya paz interior se halla amenazada por la actividad de la Internacional Comunista» y tiende a «proporcionarse entre sí todas las informaciones útiles respecto a la actividad de la Internacional Comunista, y a tomar medidas necesarias de defensa».

El día 6 de noviembre de 1937 se ha adherido a este pacto el Reino de Italia. Son, por tanto, tres las potencias que participan del acuerdo destinado a contrarrestar la funesta penetración de las doctrinas colectivizantes de Moscú.

Es natural que estas tres naciones, regidas por firmes gobiernos, hayan sido las primeras en tomar tan enérgica determinación. La primera razón es que por ser estados de orden y autoridad, son aquellos que más constante, directa e intensamente están atacados por las doctrinas disolventes que emanan de Moscú.

No quiere con esto decirse que otros estados, más influídos por el espíritu de la democracia, no cuenten en su seno con elementos sanos que quisieran, guiados por su sensatez, llevar a sus países a participar de este fundamental acuerdo. Los hay, pero la política y el mecanismo parlamentarios, donde en cada país tiene Moscú sus representantes, lo impide, con perjuicio de los intereses vitales de esa misma democracia, en cuyo nombre se resisten a adherirse al acuerdo que nos ocupa.

Tampoco quiere esto decir que algunos pueblos conscientes no hayan tomado dentro de sus respectivos territor

HASTA EL MARTES PROXIMO NO SE REINTEGRARAN A CLASES LOS ESTUDIANTES UNIVERSITARIOS

El día diez vencerá el plazo de inscripción para los aspirantes a ingresar en la Escuela de Optometría, y los exámenes de dicha Escuela serán la semana entrante

Hoy habrán de reanudarse oficialmente las clases en la Universidad de La Habana, después de las vacaciones pascuales.

Dado que es sábado, último día de semana, se espera que sean pocos los estudiantes que concurran a las aulas.

Muchos, teniendo en cuenta esa circunstancia, se encuentran en el interior de la República.

Según la impresión recogida ayer, las clases no habrán de reanudarse de hecho hasta el martes de la semana entrante, día once de enero.

El 10 vence el plazo

Pasado mañana, día diez, ha de vencer el plazo concedido para que se inscribieran los aspirantes a ingreso en la Escuela de Optometría, anexa a la de Medicina, que comenzará a funcionar este mismo mes.

Los exámenes de ingreso han de celebrarse—según nos informan—a mediados de la semana entrante.

Elogia la Universidad el Ministro de Francia

El nuevo ministro de Francia, Gastón Morawiepki, visitó ayer la Universidad, acompañado de su hija.

Fué recibido por el decano de Filosofía y Letras, doctor Evelio Rodríguez Lendián, viejo amigo suyo, con el cual recorrió el recinto universitario.

Se extasió contemplando el Patio de los Laureles, que encontró pleno de evocaciones.

Otra visita ilustre

También estuvo ayer en la Universidad Nacional el obispo de la Iglesia Metodista del Estado de Louisiana, que tuvo elogios para las nuevas construcciones que se están realizando en nuestro más alto centro de cultura bajo la dirección del ingeniero José Manuel Cadenas.

Acompañaba al obispo metodista el señor J. Clement.

Una protesta de los estudiantes de Filosofía

Los estudiantes de tercer año de la facultad de Filosofía y Letras han levantado una protesta con motivo de no permitírseles matricular las 36 horas reglamentarias de clases.

Así nos informaron algunos de ellos ayer tarde, señalando que la facultad se oponía con ello a que disfrutaran de un derecho que les había sido reconocido.

A bordo del "Santa Lucía" arribó a La Habana el Dr. J. Bacigalupo, eminente profesor de la Universidad de B. Aires

Con él llegaron otros médicos que asistirán también al VII Congreso Médico Panamericano que será inaugurado en La Habana el 18 del corriente. Buena recaudación en la Aduana

Conduciendo carga general y 29 pasajeros con destino a la Habana así como carga y 58 pasajeros en tránsito para New York, arribó ayer a este puerto, el vapor americano «Santa Lucía» de la Grace Line, que procedía de Valparaíso y escalas vía Panamá.

Profesor argentino

Acompañado de su esposa, ha llegado en el «Santa Lucía» con destino a nuestra capital, el distinguido médico argentino, Dr. Juan Bacigalupo, quien es Profesor de la Universidad de Buenos Aires y Vicepresidente de la Sección de Parasitología de la «Asociación Médica Pan Americana» y un destacado investigador científico.

El Dr. Bacigalupo, que representará a la Argentina en el VII Congreso Médico Pan Americano que será inaugurado en la Habana el día 18 del actual mes, ha adelantado su viaje, a Cuba, por el interés personal que posee, de conocer los múltiples trabajos de investigaciones, realizados por los médicos cubanos sobre dicha materia, pues habiendo sostenido correspondencia con el doctor Basnuevo, Profesor titular de Parasitología de nuestra Universidad desea hacer estudios y observaciones personales sobre el parasitismo tropical.

El distinguido galeno permanecerá en nuestra ciudad un mes, donde a su vez recibirá a los otros dos Delegados argentinos al citado Congreso Médico, doctores Arce y Valls, que llegarán en breve.

Para recibir y cumplimentar a los esposos Bacigalupo, acudieron a bordo del «Santa Lucía» la señora del Dr. Clemente Inclán y la señora del Dr. Repilado, pertenecientes al Comité de Damas, designadas para la recepción de los señores congresistas médicos pan americanos que desde hoy han comenzado a llegar.

Con igual propósito, también acudieron a bordo del «Santa Lucía» los doctores, Clemente Inclán, Pedro Kouri, José Basnuevo; Hernández; Duarte y Rogelio Arenas.

Por disposición del Dr. Alfredo Botet, Director Administrador de la Aduana, le fueron dispensadas al Dr. Bacigalupo y señora las cortesías de estilo.

Otros pasajeros del «Santa Lucía»

De la lista de los pasajeros llegados en el «Santa Lucía» también anotamos a los señores: León Hermann y familia, rentista francés y quienes proceden de París; el joven médico argentino Dr. Héctor Medina, y señora; el profesor uruguayo, señor Guillermo Ernest, el señor Aureliano Bur Sánchez, Director de la Corporación de ventas de salitre y iodo de Chile el periodista americano Richard Ferguson, y otros.

En tránsito viajan el abogado argentino Dr. Máximo Bomchill, el periodista español José Torres Perona, el diplomático peruano Enrique Gildemester y familia, el Cónsul general ecuatoriano señor Angel Hidalgo y familia, el periodista chileno señor Arturo Grenovich, el diplomático ecuatoriano señor Modesto Larrea y señora, el explorador inglés Enricc E. Loch y otros.

Tabaco y tomate a New York

El «Santa Lucía» que siguió viaje ayer mismo para New York, tomó en nuestro puerto 2000 huacales de tomates así como tercios y pacas de tabaco en rama.

También se embarcaron en dicho buque los pasajeros señores: Arthur Herschmann, Mr. y Mrs. George Turner y otros.

El «Ulua»

De Bocas del Toro, y conduciendo dos pasajeros para la Habana, así como un cargamento de frutas y 63 pasajeros en tránsito para New Orleans, llegó ayer el vapor americano «Ulua» de la Flota Blanca.

Para la Habana llegaron el señor Glenn Harmas y señora y los de tránsito son todos turistas.

El «Contessa»

El vapor hondureño «Contessa» de la Vaccaro Line, arribó ayer de New Orleans, con carga y un pasajero para la Habana, el señor Alper Morris y conduce carga general y 71 pasajeros en tránsito en su totalidad turistas norteamericanos que integran una excursión de Agentes.

El yate «Firenze»

Procedente de Miami llegó ayer el yate de bandera americana «Firenze» que trajo dos pasajeros, el señor y la señora Robert Guggenheim, capitalista, miembro de la familia Guggenheim, con grandes intereses en Chile, otros lugares de Centro América y en su país.

Otros barcos llegados ayer

También arribaron ayer a nuestro puerto los siguientes vapores: los ferries americanos «Seatrain Havana» y «Estrada Palma» que procedían de New Orleans, y Port Everglades, respectivamente, el alemán «Eisenach» que procedía de Hamburgo y el que conduce un pasajero en tránsito, el señor Edgar Von Gallemberg, técnico alemán. El «Walter D. Munson» de procedencia de Galveston vía Aguadilla, San Juan de Puerto Rico, el holadés «Boschdyck» que llegó de New Orleans.

Trajeron todos estos barcos carga general.

Las salidas

Durante el día de ayer salieron de nuestro puerto los siguientes vapores: holandés «Boschdyck» que se dirige a Londres, Amberes y Rotterdam, americano «Santa Lucía» que va para New York, americano «Cuba» para Key West y Tampa, americano «Ruth Lykes» para Cristóbal, el danés «Mathilde Maessk» para Tunas de Zaza, americano «Estrada Palma» para Port Everglades, americano «Quissconck» para New Bedford, «Seatrain Havana» para New York.

La recaudación

Ayer la Aduana de la Habana recaudó la cantidad de $133,360.70.

De los Juzgados de Primera Instancia

Reanudaron sus labores los Tribunales

En la mañana de ayer reanudaron sus labores los Tribunales de Justicia, después de haber permanecido inactivos quince días, con motivo de las vacaciones pascuales.

Como primer día de trabajo, pocas fueron las resoluciones dictadas por los Jueces de Primera Instancia, quienes, no obstante, rindieron una intensa labor revisando y estudiando expedientes.

Con lugar un menor cuantía

El doctor Manuel R. Zaldívar, Juez de Primera Instancia de Almendares, dictó sentencia ayer por ante el Secretario Hermógenes Giménez, declarando con lugar la demanda de menor cuantía establecida por la Compañía Cubana de Electricidad, contra Tomás Pachó Sagarra, y en consecuencia condenando al demandado a pagar a la entidad actora la suma de $157 de principal más los intereses legales.

Sentencia de divorcio

Con fecha de ayer, el doctor Enrique Rubio Linares, Juez de Primera Instancia del Centro, dictó sentencia por ante el Secretario Abelardo Piedra y Farías, declarando sin lugar la excepción de falta de acción alegada por la demandada Aurelia Mazutier y González, a su interpelante Fulgencio Mazutier y Morales, y con lugar la demanda de divorcio establecida por éste contra aquélla, y disuelto el vínculo matrimonial entre ambos existente, a los cuales se les deja en libertad de contraer nuevas nupcias con las limitaciones que previene la ley de la materia; disponiendo que los hijos habidos del matrimonio queden al cuidado y abrigo de la madre.

Tendrá que devolver numerosos cuadros

Por ante el Secretario Abelardo Piedra y Farías, dictó sentencia ayer el doctor Enrique Rubio Linares, Juez de Primera Instancia del Centro, en los autos del juicio declarativo de menor cuantía, promovido por Enrique Roca Cerda contra Salvador Roca, declarando con lugar la demanda y en consecuencia condenando al demandado a que en el acto devuelva a su interpelante un arcón de caoba tallado en Renacimiento Español; una repisa tallada en igual estilo, varios cuadros copias de los existentes en el Museo de Florencia, y otros objetos, o en su defecto se le condena al demandado a que pague al actor la suma de $1105 de principal más los intereses legales.

SE HIRIO GRAVE

Roberto Estupiñan, de 15 años, vecino de San Joaquín número 68, fué conducido hoy por la tarde al Segundo Centro de Socorro. Presentaba tres heridas por avulsión en los dedos índice, anular y medio de la mano izquierda.

Estupiñan se hallaba trabajando en una carpintería cuando fué alcanzado por una máquina conocida por «lijadora».

ENVENENADA

Olga Salgado, de 14 años, vecina de Concepción 37, en Marianao, fué asistida al mediodía de hoy en el Hospital de Emergencias, por el Dr. Ortega y el alumno Pernas, de una grave intoxicación.

UN LESIONADO

En el Segundo Centro de Socorro fué asistido de lesiones menos graves, Carlos Guevara Hernández, de 21 años, de Peña Pobre 14, que sufrió en Concordia y Oquendo, al caerse de la bicicleta que montaba.

Si usted no la tiene aún, cómprela ahora!

CHAQUETAS de piel muy fina, a,

15.50

En las mañanas y en los días frescos, nada más elegante y práctico que una de estas Chaquetas de Piel. No abrigan excesivamente, son muy cómodas y no sólo resguardan del frío, sino también de la lluvia. En nuestra Sección Masculina tenemos a su disposición un variado surtido, tanto en piel, como en imitación.

A 5.50, 13.25 y 13.50

También en otras prendas de abrigo, tales como Chalecos, Sweaters, etc., contamos con una gran variedad de modelos, en los colores y combinaciones más elegantes. Hay Sweaters desde ——— 1.60

VEA TODO ESTO EN LA PLANTA BAJA

fin de Siglo

san rafael y águila, tlfs. m-5991-92-93

Para evitar o tratar

LA GRIPE

Use Vd. las verdaderas

PASTILLAS VALDA

vendidas solamente en cajitas

CRONICA HABANERA

CUMPLEAÑOS

Lily Mahony y Ramos, señorita en la que se aúnan la gracia, la belleza y la simpatía, celebra en la fecha de hoy su cumpleaños.

Ofrecerá un almuerzo en la hermosa finca «La Renee», en Bejucal para el grupo numeroso de sus amistades.

Felicidades.

TRASLADO. — El Senador doctor José Ambrosio Casabuena y su gentilísima esposa Nena Suárez Rivas han trasladado su domicilio para una lindísima residencia que acaban de adquirir en la Avenida Central número 10, Reparto Kohly.

Sépanlo así sus numerosas amistades.

NACIMIENTO. — Un lindo niño ha venido a llenar de alegrías y venturas el hogar del joven y conocido matrimonio Ricardo Morales y Bebé Arozarena.

La señora de Morales se halla recluída en la Clínica de Reyes donde se ha visto solícitamente atendida.

DEL MUNDO JUVENIL. — Esta noche en la residencia de sus padres, el doctor Luis N. Menocal y señora Alicia Nadal, ofrecerá una comida la lindísima señorita Lydia Menocal gala de nuestros salones elegantes.

Comida íntima, para un corto número de parejitas.

Mañana domingo tendrá un piscina party, también para un grupo selecto de parejitas, el conocido y estimado joven Luis Santeiro y Crusellas.

Se celebrará en la bellísima finca «San Luis» propiedad de sus padres, el señor Luis M. Santeiro y señora Mercedes Crusellas.

MARGOT PARRAGA. — En San Miguel de los Baños, donde se halla de temporada, ha sufrido una grave intoxicación la distinguida y culta señorita Margot Párraga.

Lo delicado del caso ha impedido el traslado de la señorita Parraga para la Habana.

Hacemos votos por su mejoría.

EN LA LEGACION BRITANICA. Esta noche se celebrará una comida en la Legación de la Gran Bretaña.

Comida para un grupo selecto de invitados que ofrece el Ministro de la Gran Bretaña en Cuba Excmo. Señor Herbert Adolphus Grant Watson.

Resultará animadísima.

DE REGRESO.—Anteayer por el vapor «Florida» regresó a nuestra capital tras una corta estancia en Miami, la joven y bella Condesa de Covadonga, nee Martha Rocafort.

Reciba un saludo de bienvenida.

LOS QUE LLEGAN.— En el vapor de la Florida llegarán hoy procedentes de Miami el joven matrimonio Raúl Suárez Bermúdez y Carmita Cabarrocas.

Del muelle seguirán viaje a Matanzas donde se reunirán con sus familiares allí residentes.

Bienvenidos.

GRAN FUNCION BENEFICA. — Anoche, en el espléndido teatro «Riviera», del Vedado, se celebró una gran función benéfica.

Organizada fué por la Directiva del Ropero de la Virgen del Carmen del Vedado, a fin de recaudar fondos con destino a aquella institución benéfica que tanto bien hace entre los pobres de la citada barriada.

Nuestra sociedad, como siempre, generosa y acogedora, se dió cita en la función mencionada, haciendo de ella un éxito completo.

El programa se desarrolló en todas sus partes.

Por el éxito de la fiesta de anoche tenemos que felicitar a la Directiva del Ropero y muy especialmente a su Directora de Costura, la bondadosa y gentil dama Angela Freyre de Simo.

COLEGIALAS QUE REGRESAN. El pasado jueves partieron hacia San Agustín el grupo de colegialas que cursan estudios de comercio y High School en el acreditado plantel «Saint Joseph-s Academy»: Alicia y Martha Oliver, Carmen y Josefina Campos, Dora Sánchez Heguy, Dora Puig y Anita Ortiz Galbis.

Han pasado las vacaciones al lado de sus padres, disfrutando alegremente de las fiestas de Pascuas y Año Nuevo.

NUEVO DOMICILIO. — El doctor Ramón González Barrios, letrado de esta capital, ha trasladado su domicilio particular para la calle Industria No. 109, altos, casi esquina a Neptuno en unión de su sobrino el doctor Jerjes Roig y González, Cirujano Dentista.

El doctor Jerjes Roig ha instalado también allí su gabinete de consultas.

Sépase así.

(Continúa en la Pág. 7)

PIDE QUE LO RELEVEN DEL CARGO EL PRESIDENTE DE LA COMISION DE JUBILACIONES

En respetuoso escrito dirigido ayer a la Sala de Gobierno del Tribunal Supremo ha solicitado el doctor Rogelio Benítez de Cárdenas, que dicho organismo lo releve de la presidencia de la Comisión de Jubilaciones y Pensiones del Poder Judicial; cargo que desde hace tiempo desempeña con singular celo y competencia como habrá podido observarse por el aumento constante del porcentaje que se paga a los jubilados y pensionados todos los meses. El doctor Benítez de Cárdenas funda su solicitud en que las obligaciones ineludibles de la Presidencia de la Sala Cuarta de lo Criminal de la Audiencia, unido al hecho de que hace varios meses uno de los Magistrados de la misma se encuentra desempeñando una comisión, —es el doctor Jesús Rodríguez Aragón, Juez Especial en numerosos procesos—, y al de que ahora tiene que despachar ponencias de la Sala debido a que el Magistrado doctor Juan Manuel Navarrete de Paula es miembro de la Junta Provincial Electoral habanera, le absorben completamente todas sus actividades, lo que le impide disponer de las horas necesarias para el natural descanso después de la ímproba labor que desarrolla durante casi todo el día y parte de la noche, lo mismo en la Audiencia que en su domicilio particular. El Tribunal Supremo resolverá en breve la solicitud del íntegro miembro de la judicatura.

OFERTAS DE ENERO

NUESTRAS GRANDES REBAJAS EN VESTIDOS

TERMINAN HOY!

Aproveche usted este último día para adquirir, por mucho menos del costo normal, preciosos Vestidos de seda y de lana. He aquí dos interesantes modelos:

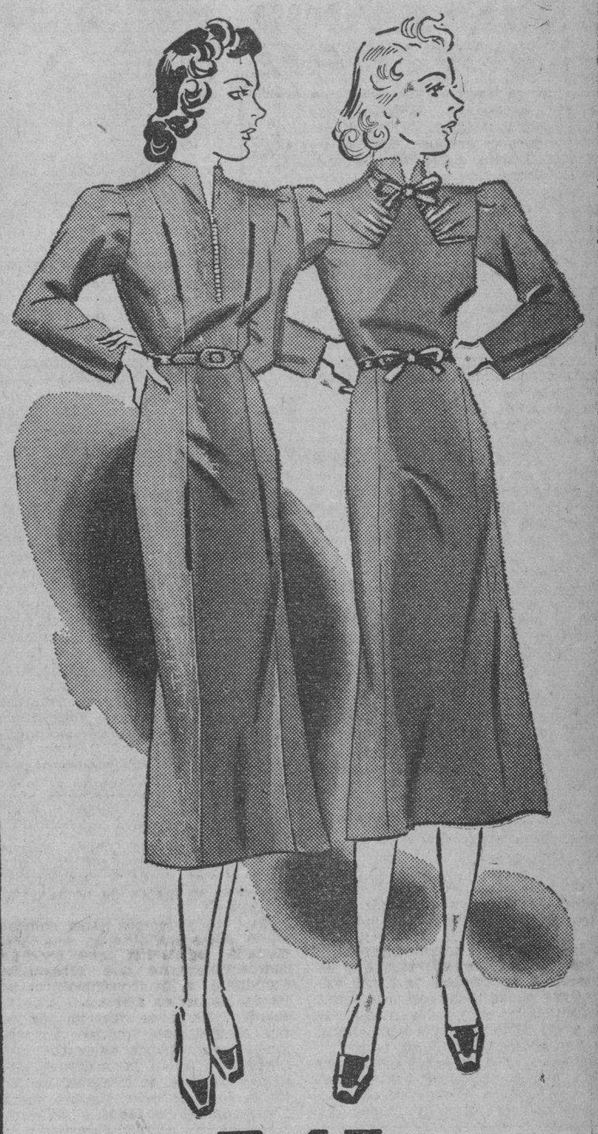

7.45

Valían anteriormente 8.95

Vestidos de lana ligera, labrada, con detalles de charol y de metal, adornos de fieltro y cierres zip. Gris, verde, azul y rust.

OTROS EJEMPLOS:

Vestidos de crepé en todos colores y en gran variedad de estilos, con diversos adornos y detalles. Valían 6.95.

REBAJADOS A 5.25

Vestidos de crepé alpaca, con blusas y detalles de satín y de metal, en variados estilos, inclusive con boleros. Todos colores. Valían 8.95.

REBAJADOS A 7.25

Vestidos de alpaca y de falla crepé, con detalles de jersey estampado, de metal y otros. Variados estilos en todos los colores. Valían 10.95.

REBAJADOS A 8.25

VEALOS EN EL PRIMER PISO

fin de Siglo

san rafael y águila, tfonos: m-5991-92-93

Para la gente de BUEN GUSTO

SIN ESFUERZO PARA UD. DANDERINA MANTIENE SU CABELLO Y CUERO CABELLUDO EN MAGNIFICAS CONDICIONES.

Todo lo que Ud. tiene que hacer es usar una pequeña cantidad de Danderina en vez de agua, cuando se cepille el cabello. ¡Verá qué diferencia!

La acción de Danderina está en su fórmula. Esta activa loción disuelve la caspa que Ud. no puede eliminar por medio del cepillo o de masajes ::: y, además, mantiene su cabello bien peinado, suave, hermoso, libre de acumulaciones grasosas.

Pruebe Danderina hoy mismo!

Danderina

EL TONICO PARA EL CABELLO

LIQUIDACION TOTAL

DE TODAS LAS EXISTENCIAS DE LA CASA

VERSALLES NEPTUNO 24 (entre Industria y Consulado, frente al teatro «Encanto») M-9374

JUEGO de CAFE Plateado de garantía $10.00

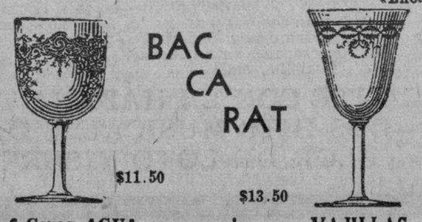

BAC CA RAT

$11.50 — $13.50

6 Copas AGUA
6 Copas VINO
6 Copas CHAMPAGNE
6 Copas JEREZ
6 Copas LICOR

VAJILLAS de 30 PIEZAS

JUEGO DE TOCADOR CROMADO, compuesto de CUATRO PIEZAS, en todos colores, DESDE $2.15

TENEMOS TODAS LAS PIEZAS ADICIONALES.

Defunciones ocurridas ayer en La Habana

Francisco Ortega González, B., 50 años, Hospital Lebredo.

Dolores Ruiz Betancourt, B., 63 años, Primer Centro de Socorro.

Mariano Pérez Martínez, B., 17 años, C. de La Habana.

Luis Felipe Silveira, N., 77 años, Animas, 122.

Fermín Acosta Santo, B., 54 años, H. C. García.

Venancia Martínez Núñez, N., 30 años, Instituto del Cáncer.

Juana Paz González, B., 65 años, Bayona, 13.

Carmen Puyol Sell, B., 37 años, J y 11, Vedado.

José García Alvarez, B., 74 años, Bella Vista y Piñera.

Anselmo Rodríguez Cadavid, B., 65 años, J. Delgado, 155.

Margarita Jiménez Castell, N., 61 años, Dolores, 3.

Isabel González, B., 24 años, H. Lebredo.

Juana Negrín Naranjo, M., 51 años, H. Lebredo.

Carmela Fernández Díaz, B., 44 años, H. Municipal.

Antonio Taboada Vidal, B., 24 años, Benéfica.

Melitón Martínez, B., 36 años, 10 de Octubre, 100.

Juan Rivas Barroso, B., 67 años, A. N. de Ancianos.

Rita A. Cardenal Cepero, M., 26 años, Línea, 1113, Vedado.

Ezequiel López Iznaga, M., 42 años, H. Lebredo.

Sueño — agitado, temor, sobresalto, angustia, bola, miedo. Todo trastorno o dolor nervioso lo cura SAUCIL gotas NO ES CALMANTE. Tónico vegetal. Resultado al día. En boticas.

M.E.C.D. 2016

HOY ENCANTO RIVIERA
20th Century Fox presenta a
Shirley TEMPLE
en su mejor creación
"HEIDI"
Además en
ENCANTO
Columbia presenta a
OTTO KRUGER
Doug. MONTGOMERY
Jacqueline WELLS
en
"La NOBLE EXPIACION"
y el bombardeo del "PANAY"
RIVIERA
Columbia presenta a
Rosalind KEITH
Charles QUIGLEY
en
"BODAS de CONTRABANDO"
40 Mayores 20¢ niños

Paramount presenta a
TITO GUIZAR
El cantor IDOLO que interpreta el ALMA CRIOLLA
"AMAPOLA del CAMINO"
Un TRIUNFO DEFINITIVO del CINE ESPAÑOL!
Además Columbia presenta
BODAS de CONTRABANDO"
LUNES ALKAZAR EXITO

LUNES ENCANTO RIVIERA
ARTISTAS UNIDOS presenta a
LESLIE HOWARD y JOAN BLONDELL
y HUMPREY BOGART
en la magnífica comedia
"HOLLYWOOD SE DIVIERTE"
STAND-IN
ADEMAS en ENCANTO
5½ PRESENTACION 9½
OLGA FISCHERMANN
maravillosa intérprete de la canción
y JASHA FISCHERMANN
ilustre concertista

MARTES CAMPOAMOR
TROPICAL Films presenta
La SENSACIONAL REVELACION!
"LA FLAGELACION de los PENITENTES"
ARROBADA para MAYORES
y James Cagney en
"RITMO de AMOR"
Un HIT Grand NATIONAL

ESCENARIO y PANTALLA

N O T A S

SHIRLEY TEMPLE EN «HEIDI» EN EL «ENCANTO»

La opinión unánime de todos los que han tenido la dicha de ver a la maravillosa chiquilla Shirley Temple en «Heidi», es que esta es su mejor película «Heidi», que es una película que usted nunca podrá olvidar, se exhibe hoy exactamente a las 3 y 13, 6 y 27 y 10:16. En turnos de 4:41 y 8:26, la sentimental y conmovedora producción de la Columbia, «La noble expiación», que tiene como brillante intérpretes a Otto Kruger, Douglas Montgomery y Jacqueline Wells. En turnos de 2:46, 6:06 y 9:51, la film documental tomada por el valeroso cameramen Norman Alley, del bombardeamiento del «Panay». Completa el programa el Noticiero Fox Movietone. Los precios: 40 centavos mayores y 20 centavos los niños. La función es continua, comenzando desde las 2 y media de la tarde.

Mañana, desde la 1, la mejor matinée de la Habana, con este mismo programa. Venga temprano.

El lunes, tres grandes atracciones: un gran debut en la escena y dos grandes estrenos en la pantalla. Olga Fischermann, la genial intérprete de la canción Folklórica, acompañada al piano por el ilustre concertista Jascha Fischermann, se presentará en turnos elegantes de 5 y media y 9 y media, ofreciendo un delicioso programa de bellísimas canciones de Cuba, España, México, Venezuela y Ruso-Gitanas. Olga Fischermann es una verdadera artista en toda la amplia extensión de la palabra.

Olga Fischermann.

En la pantalla, Artistas Unidos presenta a Leslie Hoawrd, Joan Blondell y Humphrey Bogart, en la magnífica y chispeante comedia «Hollywood se divierte» El más hilarante romance salido de Hollywood, presentando ese aspecto de la vida que tan bien se conoce allí... por ser su propia vida. Una gran comedia... una gran historia de amor... Una gran película. La otra atracción de este monumental programa, es el estreno del excitante drama de la Columbia, «Juegos de faldas», con Charles Quigley y Jacqueline Wells. No olvide que la función es continua desde las 2 y media de la tarde.

IRENE DUNNE EN «LA PICARA PURITANA» EN «ALKAZAR»

Si la risa fuera dinero usted se haría millonario viendo «La Picara Puritana», la más alocada, alegre, divertida, lujosa y carcajeante comedia de 1937. «La pícara puritana», tiene como principales intérpretes a la más adorable y encantadora de las estrellas, Irene Dunne y al apuesto galán, Cary Grant. «La pícara puritana» se exhibe hoy nuevamente, acompañada del emocionantísimo drama «El Crisol de los Hombres», con Rosalind Keith y Don Terry.

Completa el programa el hilarante cartón: «El minutero mágico» y el Noticiario Uiversal. Los precios: 20 centavos de 1 y media a 6 y media y 30 centavos después. Niños a todas horas 15 centavos y tertulia 10 centavos

Mañana, desde la 1, colosal matinée. Venga temprano.

A pie, en tranvía, en guagua, por ferrocarril, en máquina, en bicicleta, en patines... desde todos los barrios y repartos... concurrirá la Habana entera el próximo lunes y durante toda la semana, en que la Paramount presenta a Tito Guizar, el cantor ídolo que interpreta el alma criolla, en el triunfo definitivo del cine en español, «Amapola del Camino», en la que además de Tito Guizar, comparten el éxito de interpretación: Andrea de Palma, Margarita Mora, Leopoldo (Chato) Ortín, Pedro Armendariz, Aurora Campuzano y un soberbio conjunto de actores. Preciosa música de M. Castro Padilla y Tito Guizar. Conjuntamente se exhibirá el crispante drama del espacio: «Bodas de Contrabando», con Rosalind Keith y Charles Quigley.

Pronto, estreno oficial de la hermosa y rumana super-joya, «Esposa, doctor y enfermera» con Loretta Young, Warner Baxter y Virginia Bruce.

SANTOS Y ARTIGAS. MIRAMAR GARDEN. MATINEE Y NOCHE

En su amplio y cómodo local de «Miramar Garden», en Prado esquina a San Lázaro, el Circo Santos y Artigas, actúa hoy, sábado y mañana domingo, siendo éstos los últimos dos días de temporada en la Habana, porque en seguida empezarán a organizar sus trenes para la ruta por toda la República.

Hoy, sábado dará en «Miramar Garden», matinée a las 4:30, y gran función por la noche a las 9, actuando en los dos programas, todos los actos de la Compañía, en un espectáculo que dura dos horas y media, terminando con el sensacional número de las fieras a cargo de los domadores Santiago Bravo y Herman Quin.

El famoso Fakir Harry, en la matinée hace números delicados a los niños; pero en las funciones de la noche cita a los Doctores en Medicina, para que vean sus demostraciones de auto sugestión, evitando el dolor y las hemorragias en las heridas que se causa con sus puñales y navajas ante el público. Este es el acto más sensacional y inexplicable que se ha presentado en un Circo.

Mañana habrá dos funciones de matinée, la primera a las 2:30 y la segunda a las 4:45, y en ambas se repartirán souvernirs a los niños y se hará un sorteo de juguetes para que guarden grata impresión de este último día de actuación del Circo «Santos y Artigas», en la Habana.

La función de la noche del domingo es la última función con grandioso programa. Los precios en el Circo son: luneta 30 cts., palcos con seis entradas y seis sillas $2.50 y gradería solamente 10 centavos.

Las personas que no hayan ido al Circo «Santos y Artigas», deben apresurarse a verlo en estos dos últimos días que repetimos son las últimas actuaciones del Circo en la Habana.

Si algún colegio en conjunto quiere asistir al Circo, sábado o domingo se le hará precio especial.

HOY PAYRET HOY
5½ En PERSONA! 9½
ANGELILLO
y en LA PANTALLA con su MEJOR PELICULA
CENTINELA ALERTA
Producción FILMOFONO — Selecciones Capitolio
PRECIOS
40¢ TARDE LUNETA — 15¢ TERTULIA — 50¢ NOCHE LUNETA — 20 TERTULIA

NACIONAL: ALHAMBRA DE GRANADA y EL SUPERFENOMENO

En el teatro Nacional, hoy desde la una de la tarde, se exhibe uno de los mejores programas del año; programa doble que la empresa ofrece a los precios de 2 centavos durante el día y 30 centavos por la noche y tertulia 10 centavos a todas horas.

Sobresale en el cartel de hoy la interesante super-producción netamente española, titulada «Alhambra de Granada», por Florita Sole, Ricardo Galache, Pepe Alcántara y el estilita de la copla española Miguel de Molina.

También figura en el programa el éxito de risa titulado: «El Superfenómeno» en cuya interpretación se distinguen Jack Oakie y Anne Sothern.

Entre otros alicientes del programa se exhibe la película que reproduce todos los preliminares del vuelo Pro Faro Colón, en la cual perdieron la vida los aviadores cubanos, sus co-pilotos y el periodista Lugo Viña. Todos ellos aparecen claramente en los closed ups que ofrece este interesante film

También se exhibe el cartón en colores «Invenciones Modernas» por Mickey Mouse y el Pato Donald.

El horario del día es como sigue: «Alhambra de Granada» pasará por la pantalla a la 1:10, 4, 7, y 10 de la noche, y «El Superfenómeno» a las 2:20, 5:15 y 8:25.

Para el día 14 o séase el viernes, próximo se estrenará un programa doble y extraordinario de la R. K. O. Radio, formado con las notables películas «Después de aquella noche», por Bárbara Stanwyck y Herbert Marshall, producción en la que se puede aquilatar todo el talento de esa estrella que se llama Bárbara Stanwyck, cuya ductibilidad es tan comentada por la citada norteamericana, «Ranchérita», Jor John Beal, Harry Carey y la estrella mexicana Armida, quien, canta en esta producción varias canciones en español.

Se aproxima ya el debut de «Señoritas de 1938» la fastuosa, sugestiva y original revista musical que presentarán al público de la Habana, Eulogio Velasco, y Oswaldo Farrés. La belleza femenina, en toda su plenitud, recibirá pleitesía en esta producción teatral, que es un paso más de avance del teatro moderno.

HOY: SHIRLEY TEMPLE EN EL «RIVIERA»

Maravillosa. ..! ¡Estupenda. ..! Formidable ..! Esta es la exclamación unánime del público que se ha deleitado viendo «Heidi», indiscutiblemente la mejor película de Shirley Temple. «Heidi», se exhibe hoy nuevamente, acompañada del excitante drama de la Columbia, titulado: «Bodas de Contrabando», con Charles Quigley y Rosalind Keith. Completa el programa el Noticiero Universal.

Los precios: 4 centavos mayores, tarde y noche, 20 centavos los niños y 20 centavos la tertulia.

Mañana, desde la 1:15, la mejor matinée de la Habana con este mismo programa, y además el episodio número 4 de «Los guardianes de la Pradera».

El lunes, la comedia más original y chispeante que ha desfilado por la pantalla: «Hollywood se divierte», que tiene por intérpretes brillantes a Leslie Howard, Joan Blondell y Humphrey Bogart. La autocrítica más asombrosa que del negocio peliculero han presentado los mismos que a él se dedican. Vea la vida de Hollywood tal cual es. Las intrigas y combinaciones de los altos magnates de la industria, cómo se crean y se imponen «estrellas» que realmente no lo son. Productores y directores que son puro «bluff». Las desdichas y sacrificios de los «dobles», héroes anónimos que viven para dorar y dar prestigio a las llamadas estrellas del cinema. Conjuntamente se estrenará en Cuba el emocionantísimo drama detectivesco, titulado: «Cinco días de Vida», con Preston Foster.

El jueves, el productor de «Modas y Bellezas de 1938», nos ofrece ahora un derroche de talento, lujo y espectáculo, en «La Calle de la Alegría. Un verdadero hit musical. Una película con ritmo, que describe el nacimiento del «Jazz», con un reparto todo estrellas. Ian Hunter, Leo Carrillo, Pat Paterson, Ella Logan, Sid Silvers, Zazu Pitts y Kenny Baker.

UN PROGRAMA EXTRAORDINARIO EN EL «CAMPOAMOR»

Abarrotada hasta los topes se verá hoy desde temprano la amplia sala de este simpático teatro, con el monumental programa que presenta: Peter Lorre, interpretando el exótico personaje del famoso detective japonés, Mr. Moto, en la más movida, interesante y espectacular film policíaca de la temporada: «El Misterioso Mr. Moto», con la colaboración de Virginia Field y Thomas Beck Otra gran atracción de este programa, es la jindísima film Argentina, «Romance Gaucho». Un drama de las Pampas Argentinas, que tiene por intérpretes a la excelsa trágica argentina, Camila Quiroga. Completa el programa el episodio número 1 de «El Aguila Negra», titulado: «Prisión en llamas», y el Noticiario Fox Movietone. Los precios: 20 centavos de 1 y media a 6 y media y 30 centavos después. Niños a todas horas 15 centavos y tertulia 10 centavos.

Mañana, desde la 1, la mejor matinée de la Habana. Venga temprano.

El martes: «La flagelación de los penitentes». (Aprobada exclusivamente para mayores). La película que todos deben ver, a trueque de recibir una impresión intensa de horror para cerciorarse de hechos que la civilización rechaza y nos parece un cuento de Edgar Poe. Hoy se flagela y se critica a los hombres como en los tiempos de Cristo, y no muy lejos, en los Estados Unidos. Vea «La flagelación de los penitentes» y se convencerá de esta verdad horrenda que la pantalla nos revela en trama realista y sensacional. No es una creación de la fantasía, es una realidad; es un drama de nuestra época, en que vemos todos los horrores del pasado ..! También se estrenará el deslumbrante hit musical «Ritmo de amor», con el rey de la personalidad dinámica, James Cagney, y el episodio número 11 de «El Aguila Negra».

El martes 25, «La Señorita de Trevelez», una comedia sentimental a ratos, alegre en otros... y divertidísima casi siempre, de Carlos Arniches, magistralmente interpretada por Antoñica Colomé, María Gámez, Alberto Romea y Nicolás Rodríguez.

MARTI: «LA MUJER DEL PUERTO» CON ANDREA DE PALMA

«La mujer del Puerto», el bellísimo cuadro original de Julio Bracho halló ayer en Andrea Palma, una incomparable intérprete que certificó en la escena de Martí la calidad de su arte.

La función de hoy comenzará a la 1 y 30, en punto con el siguiente programa cinematográfico: «Angel» de la bellísima Marlene Dietrich, «El criminal invisible», cinta plena de emoción e interés; cartones, comedia, y el Noticiario con los más palpitantes acontecimientos del universo.

A las 5 y 30 y 10 en punto p. m., Andrea Palma en persona, en «La mujer del Puerto», y «fin de fiesta» por el charro Marrero, Luisita Esteso, Guillermo Moreno, Julia Gómez, Pepito Romeu, el «negrito» Arredondo y el «chato» García. Evoluciones por las vicetiples. Orquesta bajo la dirección del Maestro Rafael Betancourt. Radiotrasmisión del espectáculo escénico por las estaciones C. M. C. F y C. O. C. H. (Onda larga y corta).

Rigen los siguientes precios: Antes de las 6:30 p. m. Luneta o butaca 40 centavos. Tertulia: 15 centavos. Niños 20 centavos.

En la popular tanda de las 12 de la noche homenaje a la eximia actriz Andrea Palma, con «La Mujer del Puerto», la mejor película que ha interpretado, y el cuadro de Julio Bracho de igual título cuyo principal papel desempeñará en la escena Andrea Palma. Además grandioso fin de fiesta con la reaparición de Adolfo Otero, el más popular «gallego» del teatro cubano, el «negrito» Arredondo, Yolanda González, y Guillermo Moreno, en el apropósito original del negrito Arredondo, titulado «Hace falta una mujer», pieza pletórica de gracia.

El decorado de «La mujer del Puerto» es obra del mejor escenógrafo europeo: Manuel Fontanals que se ha esmerado en brindar al cuadro de Bracho un marco a tenor con la categoría de la obra.

Localidades numeradas: Luneta: 50 centavos Tertulia 20 centavos.

Mañana, domingo: a las 10 de la mañana gran tanda dedicada a los niños con un magnífico programa por la compañía infantil de Radioescenario-Martí».

Cartel del día

POR LOS TEATROS:

MARTI: M-2724.—Desde la 1 y 30: «Angel» y «El crimen invisible» y «La mujer del puerto». A las 12 de la noche: «La mujer del puerto» y variedades con el gallego Otero.

MIRAMAR GARDEN. Prado y San Lázaro. A las 4 y 30 y 9: El Circo Santos y Artigas.

PRINCIPAL: A-6737.—«Siete mujeres y un hombre» y «Escándalos del 37». A las 12: «Siete mujeres y un hombre» y variedades.

POR LOS CINES:

ENCANTO: M-6055.—A todas horas: «Heidi», «La noble expiación» y revista.

NACIONAL: A-6700.—A todas horas: «Alhambra de Granada», «El superfenómeno» y cartón.

ALKAZAR: A-6869. A todas horas: «La pícara puritana», «El crisol de los hombres» y cartón.

CAMPOAMOR: A-7054.—A todas horas: «El misterioso Mr. Moto», «Romance gaucho» y episodio.

AUDITORIUM: F-4455.— «Música para mi mi dama» y «Su implacable rival.»

TRIANON: F-2403.—«La primera dama» y «La fuga por el espacio»

RIVIERA: F-2040.—«Heidi» y «Bodas de contrabando».

PAYRET: A-7157.—«Centinela Alerta», «La millona» y Angelillo.

NEPTUNO: M-1515.—«No se puede tener todo» y «Borneo».

RADIO-CINE: M-1407.—«El precio de la fama» y «Fang el temerario».

ROXY: FO-3255.—«Idilio incógnito». «Noches de fuego» y episodio.

RIVOLI: FO-1130.—«El corsario negro» y «Un viaje al paraíso».

REINA: M-2272.—«El prisionero de Zenda» y «Vencido por el amor».

RIALTO: M-1831.—«Lo enseñaron a matar» y «El honor de la familia».

LARA: M-2421.—«El ídolo del regimiento» y «La llamada de medianoche».

PRADO: M-2822.—«100 hombres y una muchacha» y «A la orden mi general».

VERDUN: A-9206.—«El prisionero de Zenda» y «El eterno rebelde».

ACTUALIDADES: M-5575.—«Callejón sin salida» y «Vivamos de nuevo».

LIRA: M-4474.—«Rumbo al infierno» y «Vaya un angelito».

MAJESTIC: M-4477.—«Rumbo al infierno» y «Sorpresa nupcial».

INFANTA: U-3700.—«Un ejemplar perfecto» y «La fuga por el espacio».

CUATRO CAMINOS: M-3676.—«Melodías de Broadway de 1938», «La fuga de Buldog Drumond» y episodio. A las 12 de la noche: «El corsario negro».

OLIMPIC: F-6263.—«No se puede tener todo» y «El as del acelerador».

VIVES: F-3128.—«No basta ser madre» y «El rosal bendito».

GRIS: F-4292.—«El hundimiento del Panay». «El ídolo de la multitud» y «El gran reportaje».

MODERNO: X-1305.—«Melodías de Broadway de 1938» y «El niño del cuento». Matinée de aficionados.

WILSON: U-5863.—«Los candelabros del emperador» y «La chica dijo no».

MAXIM: U-7049.—«Madres culpables» y «Momentos difíciles».

INGLATERRA: M-5527.—«Los candelabros del emperador» y «La chica dijo no».

CUBA: M-9796.—«Vaya un angelito» y «Contrabando humano».

SALON ROJO: M-4794.—«La escuadrilla 37» y «Todo por casarse».

UNIVERSAL: (Egido y Monte).—«Jalisco nunca pierde» y «La enemiga del honor».

BELGICA: A-9128.—«Capitanes intrépidos» y «El dragón blanco».

VIOLETA: M-3238.—«Capitanes intrépidos» y «Vida nocturna».

EXITO HOY EXITO
NACIONAL
LATINO FILMS presenta una película orgullo del cine español.
ALHAMBRA de GRANADA
PAGINAS de ORO de la MUSICA ESPAÑOLA!
La GRACIA ETERNA del BAILE ANDALUZ!
Las BELLEZAS INCOMPARABLES de la ALHAMBRA
con FLORITA SOLE - RICARDO GALACHE Pepe Alcantara
MIGUEL de MOLINA —ADEMAS—
"EL SUPER FENOMENO"
EXITO de RISA! con Jack OAKIE y Ann SOTHERN
20¢ TARDE 30¢ NOCHE 10¢ TERT.

TANDAS A LAS 9 Y EXTRA A LAS 12 EN «LA COMEDIA»

Los sábados son días de atracciones en el Teatro de la Comedia, donde la Compañía Garrido-Piñero tira la casa por la ventana, como vulgarmente se dice. En la sala del elegante teatro —de donde ha desaparecido el cine totalmente, desde el viernes pasado— está de fiesta los sábados. Por eso toda la Habana se da cita allí para pasar horas de verdadera alegría, riendo con Garrido y Piñero, los dos cómicos más grandes que ha producido el teatro cubano.

En la tanda de las 9 de la noche subirá a escena, «Escándalos de 1937» la formidable sátira política de Carlos Robreño, y «Siete Mujeres... y un Hombre». Sobre esta última obra podemos decir que su estreno anoche obtuvo un éxito definitivo. Las vicetiples de la Comedia, en compañía de Garrido, formidable bailarín, demostraron cuanto se puede hacer cuando un libro ofrece oportunidades. Más y López se anotaron, legítimamente, un nuevo éxito. Y la música de Prats, celebradísima. No hay duda.

Cuando el reloj marque las 12 de la noche comenzará la gran tanda especial que todos los sábados ofrece la Compañía Garrido-Piñero y que se han convertido en lugar de cita de todos los habaneros que gustan de divertirse. En esa tanda extra, se podrá en escena «Siete Mujeres... y un Hombre», y se estrenará el apropósito de Ruper Fernández, titulado «Regalo de Reyes». Esta tanda, como a de las 9, sólo costará 40 cts. lunetas numerada y 30 butaca.

Mañana, domingo, habrá una gran matinée, subiendo a escena «Gustavo a la fuerza» —una hora de risa— «Siete Mujeres... y un Hombre».

RADIO CINE HOY
GRAN EXITO!
DOS ESTRENOS WARNER
BORIS KARLOFF
interpretando un general chino en
FANG el TEMERARIO
con Ricardo CORTEZ
Ademas el nuevo ASTRO de bella voz
Benny BAKER con Alice BRADY en
EL PRECIO de la FAMA
40¢ Tarde y Noche Niños y Tert. 15¢

LUNES
La GENIAL
BETTE DAVIS
con HENRY FONDA en
CENIZAS de AYER
Super producción WARNER

TOSCA
HOY
"EL CORSARIO NEGRO"
Película de Aventuras
"TODO PARA TI"
Por Francis Lederer y Madelaine Carroll.
CARTON Y NOTICIERO

MAÑANA ECHARA EL RESTO EL GRAN LECUONA

La serie de conciertos típicos que en años sucesivos ha venido ofreciendo el Maestro Lecuona, a su regreso del extranjero, se ha convertido ya en una acostumbrada cadena de éxitos. El público que gusta de lo bueno y no necesita de «cicerones» para apreciarlo, cada año colma estos espectáculos que son algo así como un índice musical del año: La «Revista Lecuona 1938», se presentará mañana a las 10 de la mañana en el Teatro Nacional. Y como todos estos espectáculos que él organiza, anima y realiza, servirán de vehículo, una vez más, a aumentar la popularidad del maestro y el gusto del público por su música fácil, linda, saltarina y a la vez tierna y plena de emoción.

Este será el último concierto de la serie 1938. El maestro inmediatamente comenzará a musicalizar la película «Mersé», algunos de cuyos números dará a conocer mañana, dedicando todo su empeño a esta realización. Luego, de nuevo el barco, horizontes nuevos, triunfos en el extranjero y una nueva cosecha de «hits» musicales para 1939.

En el concierto de mañana presentará el maestro los siguientes estrenos (12): «Celos», «Mi vida eres tú», «Veracruz», «Ya viene la Conga», «Negro reumático», «Ave Fénix», «Yo enjugaré tu llanto», «Tú seras en mis noches», «Mersé», «Me quedaré con tu recuerdo», interpretados respectivamente por Tomasita Núñez, Hortensia Coalla, Rita Montaner, Zoraida Marrero, Amalia Martos, Mercedes Menéndez y Esther Borja.

Además, dos canciones con versos de Juana de Ibarbourou, «Señora Luna» y «Canción del Amor Triste»; tres obras para Orquesta: «En el cañaveral», «Varadero» y «Fiesta de esclavos». Un recital pianístico de Lecuona con: «Vals en Re Bemol», «Music Box» y Rapsodia Haiiana». En segunda audición los dos «hits» del año: «Serenata y Flor de Loto», «Oye tú» y «Era mi destino». En este programa hay también números de Augusto Tariche, Sara Jústiz, Ernestina Lecuona y Bola de Nieve.

Separe hoy mismo su localidad en la Contaluría del Teatro Nacional, a base de $1.00 luneta, butaca o asiento de palco, $6.00 palcos: $8.00 grillés y 30 y 40 cts. las localidades altas.

LECUONA
ULTIMO CONCIERTO mañana domingo a las diez de la mañana en el TEATRO NACIONAL -- No Falte -- LUNETA $1.00
Vaya preparado! Cante Ud. también con toda la Habana, "Serenata" y "Flor de Loto"
Los dos hits musicales del año.
LETRA DE FLOR DE LOTO
Musmé es la diosa del Yoshiwara—feliz, dichosa y enamorada—de aquel marino bello y galante—que en un beso azul le dió su amor.
Flor de loto—en tu tallo va el amor.—Y en tu savia—va la esencia del dolor.
En tu tallo—la quimera de pasión—Flor de Loto—Nunca sueñes un amor—En una noche de luna blonda—cae como un sueño de nieve en copo—en el triste loto de su amor—
Flor de loto—en tu tallo va el amor—Y en tu savia—va la esencia del dolor—
En tu tallo—la quimera de pasión—Flor de loto—nunca sueñes un amor.
(Estribillo)
LETRA DE SERENATA
En mi triste serenata—va todo el amor—que yo siento por tus ojos—por tu boca en flor—
Como el trino del sinsonte—como el murmullo del río—como brillan las estrellas—así es mi canto—donde va mi amor—
Por tus ojos yo me muero—por tener tu amor—en mi triste serenata—va mi corazón
(Estribillo, etc.)
CANTE CON LA HABANA TODA LOS DOS HITS MUSICALES DEL AÑO FLOR DE LOTO Y SERENATA!

EL VIERNES 21: DEBUT DE «SEÑORITAS DE 1938»

Aumenta a diario la expectación del público, por el anuncio del próximo debut en la escena del Teatro Nacional, del fastuoso y originalísimo espectáculo que, bajo la denominación de «Señoritas de 1938» presentarán al público habanero como bello alarde de vanguardismo teatral, Eulogio Velasco y Oswaldo Farrés. La belleza femenina expuesta, sin reservas, dentro de exquisito marco de arte; pero en todo su esplendor, será el ambiente artístico de este gran espectáculo, que animará como arco iris viviente de múltiples colores el vasto escenario de nuestro primer coliseo. En él se moverán al ritmo de original partitura musical treinta bellezas internacionales, escogidas entre las más esculturales de México, los Estados Unidos y París y Cuba, «vedettes» internacionales como Margarita del Castillo, cuyos recientes triunfos en los Estados Unidos y París, son prometedores del que obtendrá en la Habana, como mujer bellísima y como estrella del teatro frívolo.

Actuará también en este show entre otras celebridades mundiales, Mille Ayhlene, creadora del ballet de la «Manzana», que ella presenta como una Eva tentadora, luciendo en toda plenitud sus encantos femeninos y sus dotes excepcionales de primerísima figura del arte coreográfico... El baile de la «Manzana», por lo menos su ritmo y sus evoluciones, ha sido acogido como última novedad en los salones de la «high life» neoyorkina, aunque, como es fácil de comprender, no lo bailan las damas con todos los detalles de su creadora, detalles incopiables en un salón de sociedad, pero sugestivos y atrayentes hasta el máximo en el marco de una escena teatral.

Próximamente hemos de dar a conocer otros importantes detalles de este gran espectáculo; ahora nos limitamos a asegurar que «Señoritas de 1938», por su grandiosidad, por su índole y por su originalidad, se apunte en lo absoluto de lo que hasta ahora hemos visto en el teatro.

La Empresa de RADIO CINE se complace en saludar a
ELEANOR POWELL
Eminente ESTRELLA de Metro Goldwyn Mayer con MOTIVO de: llegar hoy a nuestra Patria en el vapor Santa Paula a las 10 de la Mañana

RADIO-CINE: «EL PRECIO DE LA FAMA»

Un favorito de la Radio como cantante de voz aterciopelada, Kenny Baker, es el intérprete de la preciosa joya musical de la Warner, titulada «El precio de la fama», que presenta el moderno teatro de Galiano y Neptuno. Una lindísima película en la que hace su triunfante debut este nuevo astro de la panatalla Kenny Baker. También se exhibe la impresionante película de Boris Karloff, el mago de las caracterizaciones, titulada: «Fang el Temerario», esta vez representando el dificilísimo papel de chino. Una producción de la Warner, llena de misterios y de innumerables situaciones de inquietante horror. Completa el programa un gracioso cartón en colores y el último Noticiero Metrotone, con los más recientes sucesos mundiales.

Los precios luneta y primer piso 40 cts. a todas horas los niños 20 cts. la Tertulia, entrada por Concordia, 15 centavos.

Mañana, este mismo programa. El lunes 10: Una super producción de la Warner, titulada «Cenizas de ayer», en la que una vez más la trágica actriz Bette Davis, hace una maravillosa demostración de su arte dramático, secunda a esta gran actriz, Henry Fonda y otros.

El lunes 17: «La Luciérnaga», con Jeannette Mc Donald y Allan Jones. Metro. El día 24: «La Silla Trece» monumental, de Madge Evans y Lewis Stone. (Metro).

EXITO DE ANGELILLO EN «PAYRET»

Angelillo, el Ruiseñor Andaluz, el joven y apuesto cantante español, feliz intérprete de la canción frívola, puede sentirse satisfecho del éxito que obtuvo ayer por la noche, en su primera presentación ante el público de la Habana, en la escena del teatro Payret. La crítica teatral, seguramente, reseñará hoy con todo detalle, la actuación de Angelillo, poseedor de una exquisita, extensa y bien timbrada voz, a la que él sabe imprimir, con maestría y sentimiento pocas veces igualado la emoción o la alegría de cada canción.

La Filmófono de Madrid y Selecciones Capitolio a quienes se debe la presentación de Angelillo en Payret han decidido de acuerdo con la empresa de este teatro, dar amplias oportunidades al público para que puedan oirlo y así, pues, se ha decidido que actúe desde hoy, sábado, en los turnos de tarde y noche después de las exhibiciones de su triunfal película «Centinela, Alerta», y a los siguientes precios: luneta 40 cts. y tertulia 15 cts., por el día, y por la noche, lunetas 50 cts. y tertulia 20 cts.

Y esto, naturalmente, se traducirá en llenos continuos en el Teatro Payret.

VEASE LAS GACETILLAS EN LA PAGINA OCHO

M.E.C.D. 2016

Viboreñas

Club San Carlos

Todo está preparado para la brillante toma de posesión de la nueva directiva de nuestro prestigioso y decano Club San Carlos, que desde mañana regirá sus destinos bajo la presidencia del gran carlista y querido amigo Eduardo Cañas y Abril, animado de los más hermosos propósitos que le han hecho planear varios proyectos de obras sociales-culturales, que no quedarán en proyecto, pues serán desarrolladas ordenadamente, con acierto y oportunamente.

Algo establecerá la nueva directiva de Eduardo I para aquilatar el entusiasmo y el amor a su Club entre todos sus miembros y entre todos los socios.

Se ha formado un cuadro con cinco columnas y en ellas aparecerán los nombres de los que obtengan cinco, cuatro, tres, dos o un socio, y—agrego yo—tendrá columna de honor el que obtenga mayor número.

El elegante palacete de la Avenida Presidente Gómez estará favorecido mañana con la presencia de nuestras más distinguidas familias, a las que les ha sido remitida la siguiente invitación:

«El presidente del Club San Carlos tiene el honor de participar a usted que el próximo domingo 9 de enero, a las 9 p.m., en el Club San Carlos, Ave. Presidente Gómez número 62, Víbora, ha de tomar posesión la directiva electa para el año 1938, y con ese motivo lo invita a dicho acto, consistente en un ponche de honor y baile, que la nueva directiva ofrece a sus socios, autoridades, periodistas y amigos, y en el cual ha de conferírsele el título de presidente de honor al señor Rafael Núñez de Villavicencio, fundador y meritísimo miembro de nuestra sociedad.

«Eduardo Cañas y Abril aprovecha esta oportunidad para ofrecerle el testimonio de su consideración más distinguida y desearle todo género de venturas y felicidades en el nuevo año».

La mayor sugestión de este acto es la presentación de la linda señorita Bertha Moreno Debesa, candidata de la directiva saliente en el concurso nacional de turismo 1938.

Repito que se bailará desde las siete hasta las nueve, y después de la toma de posesión continuará el baile hasta la madrugada.

Ayer, al dar cuenta de la nueva directiva, debido a algún «salto», no se consignó que el entusiasta «carlista», muy cumplido amigo, el joven Federico del Castillo era el secretario, nombramiento que ha sido acertadísimo.

Srta. Teresita Rizo

Cumple hoy los siempre anhelados quince años tan linda y blonda figulina, poseedora del atractivo contraste de sus lindos ojos negros con su rubia melenita.

A causa de la dolencia que padece un familiar de Teresita muy allegado, se ve impedida de recibir a sus amistades, encargándome las deje advertidas.

Muy gustoso la complazco, aunque apenado por la causa, y le deseo cumpla siempre muchos y muy dichosos años.

Bodas de seda

Cuatro años de casados cumplen hoy los jóvenes esposos elegante y bella dama Evarista Roque y el estimado convecino señor Emilio López Pesso.

Les dedico mi expresiva enhorabuena y que celebren con su actual felicidad sus bodas de diamantes.

Nota de duelo

En la tarde de ayer tuvo efecto el triste acto del entierro del que en vida fué distinguido caballero señor Anselmo Rodríguez Cadavid, miembro de una distinguida familia que llora su eterna desaparición.

Desde su residencia, Juan Delgado número 155, entre Estrada Palma y Libertad, fué llevado con numeroso acompañamiento hasta el lugar de su eterno reposo.

Por tan sensible pérdida dedico mi más sentido pésame a su viuda, la distinguida dama Angelina Rendueles, a su hijo el doctor Anselmo Rodríguez Rendueles y a sus demás familiares, deseando el descanso de su alma.

Mejorada

Se encuentra ya en vías de rápido restablecimiento la estimada señora Luisa Lorredo viuda de González.

En su nombre y en el de su familia hago constar a sus amistades su agradecimiento por lo mucho que por su salud se interesan.

Yo espero que pronto les comunicaré el perfecto estado de su salud.

Un saludo

Lo dedico en sus días al estimado señor Eladio Hernández Ronco y a su heredero, el cumplido jovencito Eladio Luis, un futuro y notable «virtuoso», pues ya demuestra su gran dominio del violín.

Con mi expresivo saludo, mis votos por su felicidad junto con su amada esposa y amantísima mamá, la distinguida dama Rosario Soto de Hernández.

Urbano del CASTILLO.

KABUL
Sin rival para las CANAS

NECESITAMOS LIQUIDAR...

POR LO MENOS, LA MITAD DE TODAS NUESTRAS EXISTENCIAS

A ese fin, ya está en marcha la formidable venta de las MAS GRANDES REBAJAS QUE SE HAN VISTO EN CUBA y que

DURARA TODO ENERO

Vean algunos ejemplos:

SEDA PRIA ESTAMPADA, de superior calidad. Es de 60 cts. ... ahora **0.35**

CREPE DE SEDA ESTAMPADO, con dibujos modernos. Es de 1.25 ... ahora **0.68**

CREPE FRENCH ESTAMPADO, con diseños modernísimos. Es de 85 cts ... ahora **0.48**

TAFETAN DE SEDA en color entero y fantasía. Es de 85 cts ... ahora **0.58**

CREPE SEDA COLOR ENTERO, en todos los colores de moda. Es de 50 cts ... ahora **0.38**

CREPE ARENA en color entero, de superior calidad. Es de 80 cts ... ahora **0.55**

CREPE DE SEDA "Riversible", la tela de moda. Es de $1.25 ... ahora **0.72**

CREPE SEDA GRAN FANTASIA, en colores modernísimos. Son de $1.75 y $2.00 ... ahora **1.00**

¡APROVECHEN estas GANGAS!

la elegante de neptuno

NEPTUNO Y AGUILA

AVISO: Solicitamos agentes en el interior. Si dispone de $50 a $100, escríbanos.

NUEVAS DISPOSICIONES CONTRA LOS HEBREOS SE TOMARON EN NUREMBERG

NUREMBERG, enero 7. (AP).—El Consejo Municipal acaba de publicar una ordenanza que prohibe a los judíos el bañarse en establecimientos públicos de baño debido a las frecuentes alteraciones del orden público que surgen en dichos establecimientos por causa de disputas entre arios y hebreos.

Hasta ahora sólo había en los establecimientos de baño de Nuremberg carteles que decían: «¡No se admiten judíos!». En lo adelante, tendrán que dirigirse los hebreos al Hospital Judío, que está a tres kilómetros de esta población, para tomar baños de salud.

Kimonas

de seda estampada **1.40**

pintadas a mano **1.98**

bordadas a mano **4.75**

y muchos estilos más finos, a distintos precios.

ROPA INTERIOR

También tenemos un gran surtido en camisas de noche, pijamas, refajos y "panties"...

BAZAR INGLES

GALIANO Y SAN MIGUEL

CRONICA HABANERA

SARA DEL PRADO

En las elecciones celebradas en días pasados por la Asociación Antiguas Alumnas María Teresa Comellas, resultó electa presidenta de tan simpática y progresista Asociación la joven y bella señora Sara del Prado Viuda de Leyva.

Esta tarde tendrá lugar la toma de posesión de la nueva Directiva, de la que daremos cuenta en próxima crónica.

GRAN CASINO NACIONAL. — Celebra hoy el Gran Casino Nacional su acostumbrada fiesta de moda de los sábados.

Con tal motivo se reunirá en su elegante «Blue Room» y en sus salas de juegos lo más selecto de la sociedad habanera, de esta sociedad que siente por el Casino marcada predilección y que favorece siempre con su presencia sus favoritas noches de moda.

Son muchas las mesas reservadas.

Se servirá un «dinner de luxe» a dos pesos cincuenta centavos.

Y no faltará el «show», el atractivo «show» del Casino, en el que figuran estrellas de primer orden como Darío and Diane, bailarines del «Rainbow Room» de Nueva York que son la sensación de la actual temporada; Angelita Campos, la incomparable intérprete del baile español, y la notable pareja cubana de rumba formada por Papo y Ofelia.

La Orquesta Gran Casino, que dirige el profesor René Touzet, y la de Armando Valdespí y su Conjunto del Ritmo, llenarán el programa bailable.

Para reservar mesas se puede llamar al teléfono FO-7548.

Entre los numerosos «parties» congregados el jueves último en el Gran Casino Nacional, anotamos los siguientes:

El doctor Julio Sanguily y su bella esposa, señora Caridad Betancourt, sentaban a su mesa a este grupo de invitados.

Dr. Fernando de la Riva y señora Aleida Averhoff, Cuco Morales y señora Carmen Torruella y Adolfo Arenas y señora Carmen Gómez Mena.

Una mesa de matrimonios.

Eran Raúl del Cristo y señora Rosita Maresma, doctor Tomás Quesada y señora Carmela Caballero, doctor Mario A. Montero y señora Carmelina Maresma y Enrique Varona y señora Victoria Loynaz.

Con los señores de Pichardo, el doctor René Acevedo, Olga Hinze y José Manuel Valdés Cruz.

La señora Terina T. de Matheu con Margarita Matheu y Manuel López Chávez.

Mr. y Mrs. M. R. Foulks con Mrs. A. E. Tatum y Mrs. W. S. Foulks.

Mr. y Mrs. Milton E. Mernelstein.

Mr. y Mrs. Jack Simon.

El señor Guillermo Alonso Pujol Jr. y la señorita Silvia de Freixas.

Tudelo Hernández, Lily Batet, Margot Blanco, Carlos Calonge y Guillermo Miranda.

Mr. y Mrs. Chilip Rosenberg con el doctor A. Levine, de New York.

Y Mr. y Mrs. John Reckford con Mr. y Mrs. Conroy.

INAUGURACION.—Hoy y mañana se celebrarán interesantes actos para inaugurar la nueva Capilla y Colegio que acaban de instalar las religiosas del Apostolado del Sagrado Corazón de Jesús en su edificio sito en las calle 21 y Paseo, en el Vedado.

Entre los principales actos del día de hoy cuéntase la bendición de la Capilla por el Excmo Señor Arzobispo de la Habana, Monseñor Manuel Ruiz, a las siete a.m.; celebración de la primera Misa a las ocho a.m. oficiando el Nuncio de Su Santidad, Monseñor Caruana; procesión a las cinco p.m. para trasladar el Santísimo Sacramento a la nueva Capilla y solemne «Te Deum» en acción de gracias a las cinco y media p.m.

Entre los actos de mañana se destacan, Misa de Comunión General a las ocho a.m. por el Pbro. Dr. Alfredo Llaguno; Solemne Misa de Ministros a las nueve a.m. oficiando el R. P. Vice-Provincial Camilo García y fiesta literaria recreativa a las cinco p.m. de acuerdo con el siguiente programa.

PRIMERA PARTE

1.—Himno Nacional. 2.—Apertura del acto, Dr. Oscar Barceló. 3.—Selección musical, Srta. Marie Pesant. 4.—En el centro de Europa, (baile tirolés), Srtas. E. Carvajal, L. Echemendía, J. Mier, C. Martínez, M. A. Rodríguez, A. Aragón, L. Sierra y O. Aurioles. 5.—Selección musical, Srta. Guillermina Pérez. 6.—Waking the Flowers, Srtas. A. Valdés, O. Puente, I. Maruri, L. T. Hernández, S. Guardiola, T. Pérez Abreu, M. Fernández, M. Sánchez, M. Aixalá, P. Brown, C. Aixalá, J. Erquiaga, C. Rey, C. Alvarez, O. Rodríguez, Z. Lavale y E. Castellanos.

SEGUNDA PARTE

1.—Selección musical, Srta. María Luisa Sierra. 2.—Unas palabras, Sra. Rosa A. de Sierra, Presidenta de las «Antiguas Alumnas». 3.—Niñas jugando, Srtas. C. García, M. Pesant, A. Valdés, E. Teixidó, S. Diago y B. Delgado. 4.—Selección musical, Srta. Berta García. 5.—Sleepy Time, Niñas: P. Brown, C. Aixalá, J. Erquiaga, M. Edroso, M. Usategui, M. R. Aguirre, E. Castellanos, F. Fernández, F. Menocal, M. Aixalá, N. Quintero, M. Fernández, B. Bombalier, C. Rey, C. Alvarez, D. Junco, G. García, T. Pérez Abreu. 6.—Mazurca, Srtas. M. Mendieta, D. Costa, G. Macías, R. Paz y J. Delgado. 7.—Cierre del acto, Srta. Luisa Muñoz del Valle.

DE LA GRAN COMIDA DE GALA. — Como era de esperarse la sociedad habanera ha tenido la mejor acogida para la gran comida de gala que se celebrará el domingo veintitrés de enero en el Casino Nacional a beneficio del Departamento de Maternidad de la Casa de Beneficencia.

Trátase de una fiesta grandiosa, lucidísima, que se viene organizando rápidamente y con el mejor de los éxitos por un grupo noble y distinguidísimo de damas de nuestra alta sociedad, integrantes todas de la Junta Piadosa de Señoras de la Maternidad que preside la señora Amelia Rivero de Domínguez, tan buena y tan caritativa.

Como hemos dado ya a conocer, esta fiesta se transfirió para el mencionado domingo veintitrés con motivo de haberse declarado día de duelo nacional la fecha anteriormente anunciada.

El clou de la noche será—y esto nos permitimos asegurarlo—la Polonesa bailada por un grupo selecto de muchachas y jóvenes de nuestra mejor sociedad.

Un baile original, bellísimo, que a más de ser un fino espectáculo permitirá a los concurrentes que lo deseen participar en él con el conjunto que lo iniciará.

En próximas notas y a medida que se vayan tomando los acuerdos iremos informando de este acontecimiento que será el más lucido de la temporada.

(Continúa en la Pág. 9)

Restaurant-Bar EL JARDIN

LINEA Y C. (VEDADO) — TELEFONO F-6070

TABLE D'HOTE PARA HOY, SABADO
COMIDA ESPECIAL POR $0.75

SOPA PORROSALDA CON LEGUMBRES.
LANGOSTA NAMUR.
FILETE MIÑON PARISIEN.
ENSALADA ESTACION.
FLAN DE VAINILLA.
PAN, MANTEQUILLA Y CAFE.

«ESPECIALIDAD DE INVIERNO»: Chocolate con Churros.
Recibimos órdenes para Bodas, Bautizos y Banquetes

HOSPITAL CALIXTO GARCIA

Director: Dr. M. Costales Latatú. Cirujano de Guardia: Dr. Pedro Nobo Gelats. Médicos de Guardia: Dres. Levy y Gustavo Arias.

INGRESOS: Juan Alonso, Hermenegildo Hernández, Carlos de los Cuetos, Juan M. Castillo, David Hernández, Hilario Escobar, Juana Arocha, Benigno Díaz, Prudencio Alfonso, Víctor Hernández, Eladio Ulquizar, Ramón Concepción, Filiberto Suedes, Juan Cristino, Eduardo Torres, Matilde Guanchi, Antonio Triana, María Cabal, A. Catalina Pita, Calixto García, Pedro Sánchez, Magdalena Pedroso, Luz Ramírez, Rafael Delgado.

Total: 24 ingresos.

ALTAS: Carlos Malgrat, Margot Luerque, Remedios Sotero, María Valdés, Ofilio Lee, Martina Pérez, Piedad Prieto, Pedro Pinar, Juan B. Fleites, Saturnino Morillo, Bernardo C. González, Marcelino Marín, Leoncio Nepomuceno, Félix Valdés, Benito Viera, Justa Pupo, Eustasio Santos, Emilio Ufufan, Francisco Sánchez, Jesús Sánchez, Armando Vargas, Enmaida Castro, María Portela, Leonardo Pérez.

OPERACIONES: Joaquín González, Gastrectomía, doctor Lastra. Onelia Mesa, Laparatomía ginecológica, doctor Machín. Esther Tamayo, Apendicectomía y punción de quiste ovárico, doctor Geerken.

Total: 4 operaciones.

Radiografías: 36 radiografías.

Laboratorio: 319 investigaciones.

EL ARIETE

RESERVADOS PARA FAMILIAS
Restaurant. Abierto día y noche
SAN MIGUEL Y CONSULADO
Teléfono M-5253

MENU PARA HOY

COTEL DE CANGREJOS
ARROZ A LA HUERTA
FILETE DE CORDERO GRILLE

TELAS NOVEDAD

ACABADAS DE LLEGAR. LO MAS NUEVO Y LO MAS EXQUISITO. LO MAS DISTINGUIDO EN COLORES Y DISEÑOS DE MODA. NUESTRO DEPARTAMENTO DE TELAS OFRECE, COMO SIEMPRE, EXQUISITAS OPORTUNIDADES DE CALIDADES Y PRECIOS. GRANDES OFERTAS EN ESTA PRIMERA VENTA DE ENERO.

SEDAS estampadas. Una preciosa y extensa colección muy original en colores y diseños. Corte de cuatro varas ... **1.40**

TERCIOPELO chiffon, clase extra en negro y colores. Una tela elegantísima. Vara ... **85 c.**

SEDAS de color entero. Un bello surtido de tonos delicados de gran moda. **40 c., 60 c.** y **80 c.** Vara

SATIN de seda. Todos los colores. Gran variedad de matices de novedad. Vara ... **80 c.** y **1.00**

TAFETANES bordados. Lo más nuevo en telas de fantasía y originalidad. Vara ... **75 c.**

VISITE NUESTRO DEPARTAMENTO DE **CORTES Y RETAZOS** DONDE ENCONTRARA VERDADERAS PRECIOSIDADES EN TELAS DE ULTIMA MODA. CADA RETAZO ES UNA GANGA DE CALIDAD Y PRECIO

LOS PRECIOS FIJOS
REINA AGUILA ESTRELLA

MUSICA Y MUSICOS

Hoy en el «Lyceum»

Esta tarde a las cinco y media, hará su presentación en la culta sociedad femenina del Vedado, el gran guitarrista uruguayo Barrios Mangoré.

El artista interpretará un interesante programa en el que estarán representados Tárrega, el mago de la guitarra y otros notables compositores. Se ruega a las asociadas que presenten a la entrada el recibo de diciembre.

Gran concierto esta tarde

Sólo un recordatorio a los amantes de la música sinfónica. Esta noche, de 10 a 11 y media, por la cadena de la NBC, se oirá su gran orquesta de conciertos en selecto programa bajo la dirección del inmenso Toscanini.

Concierto que no deben perder los profesionales ni aficionados.

«Il Trovatore»

La popular ópera de Giuseppe Verdi sube a la escena del Metropolitan en la tarde de hoy. A las dos, comenzará la ópera que puede escucharse por la cadena de la Columbia Broadcasting Co.

Olga Fischermann en el «Encanto»

Esta joven mezzo-soprano que tanto éxito obtuvo en su recital de la Comedia, en el pasado mes de diciembre, se dispone a hacer su presentación artística en el aristocrático teatro «Encanto», lugar de reunión de la sociedad habanera.

El dinámico empresario, Ernesto P. Smith ha contratado a Olga Fischermann, artista exclusiva del Bureau Musical de la Habana, para la semana del 10 al 16 del mes en curso. El lunes, pues, comenzará Olga su actuación, siendo acompañada al piano, un magnífico Baldwin, por su padre, el aplaudido pianista Jascha Fischermann.

Semana de arte y distinción la próxima, en el teatro «Encanto».

El concierto de la Filarmónica

El concierto que mañana ofrece en el Auditorium la Orquesta Filarmónica de la Habana, se desarrollará de acuerdo con el siguiente programa: Cantata No. 140 de Bach, arreglo de Roldán. Concierto de Shostakowitsch para piano y orquesta. Concierto No. 2, en La mayor de Franz Liszt, también para piano y orquesta y el Milagro de Anaquillé, de Amadeo Roldán.

Actuará como solista, nuestro pianista José Echániz, quien después de dos años de ausencia se presentará ante nuestro público en esta única audición, pues embarca seguidamente a cumplir contratos en Norte América, donde ha obtenido grandes triunfos, actuando con las principales orquestas americanas. Amadeo Roldán dirigirá el concierto que comenzará a las diez y media de la mañana, como es costumbre.

Concierto en el Anfiteatro

Programa del concierto que ofrecerá mañana de 8 a 10 p.m. en el Anfiteatro Nacional, la Banda de Música del Cuartel General del Ejército Constitucional, y que será trasmitido por las radioemisoras COCO onda corta y CMCK onda larga, en 1030 kilociclos, en cadena con la CMGE, Cárdenas; CMHJ, Cienfuegos; CMJA, Camagüey y CMKR, Santiago de Cuba.

1.—Pasodoble «A Granero», M. Peiro. 2.—Obertura «Maritana», W. V. Wallace. 3.—Preludio de la Opera «Kunihild», C. Kistler. 4.—Introducción del Acto I y Final III de la Opera «Manon Lescaut», de G. Puccini. 5.—Intermedio de la zarzuela «La boda de Luis Alonso», del Maestro Giménez. 6.—COCO Mosaico cubano, de F. Rojas. 7.—Para Vigo me voy», de E. Lecuona. 8.—Himno Nacional cubano, P. Figueredo.

Luis Casas y Romero, M. M.
Capitán Músico, S. D. Jefe y Director de la Banda del Cuartel General e Inspector Técnico Musical.

EL TIEMPO

Nota del mediodía del viernes:

En el extremo oriental de los Estados Unidos y Atlántico adyacente, hay bajas presiones que se extienden sobre los dos tercios orientales del golfo de México, Caribe y aguas de las Antillas. En el resto del golfo y del territorio norteamericano hay altas presiones y temperaturas frías.

Pronóstico para hoy, sábado:

Tiempo variable en todo el territorio. Vientos moderados a frescos del noroeste al norte acompañados de algunos chubascos, más probables en la mitad occidental. Bajando las temperaturas.—**Obs. Nacional.**

EQUIVOCACION

Emérita Villalón, de 24 años y de Acosta 19, fué asistida en el primer Centro de Socorro de grave intoxicación que se produjo en su domicilio al ingerir cierta cantidad de sulfato equivocadamente.

DESERTORES

Se ha dispuesto, por interesarlo el capitán del Puerto de esta ciudad, la busca y captura de los tripulantes desertores de los vapores americanos «Siboney» y «Peten», Francisco Recaly, de E. U., de 27 años y de John Sobota, de la misma nacionalidad y de 24 años, los que se supone se encuentren en este país.

DETENIDO POR ROBO

Antonio Espino García, dependiente de la bodega situada en Infanta número 108, acusó a Evangelino Gutián, sin domicilio conocido, de haber sus traído de dicho comercio la suma de 150 pesos.

El acusado negó los cargos.

Cremería de Ward

Fresas

de la Finca Patricia, las primeras de la temporada.

A la venta en estas tiendas:

* El Rendezvous
San Miguel e Industria

Salón Calle K
K y 23, Vedado

Salón Pro-Arte
5 y D, Vedado

65 cts. el quart
2 por $1.25.

* En esta Tienda se sirven con Cake y Helado.

Calidad - Limpieza - Servicio

M.E.C.D. 2016

G A C E T I L L A S

AUDITORIUM: «MUSICA PARA MI DAMA», CON N. MARTINI

Una de las principales figuras del Metropolitan, Nino Martini, famoso tenor que ha deleitado a todos los públicos, es el intérprete principal de la exquisita joya musical R. K. O. Radio «Música para mi dama», uno de los grandes éxitos cinematográficos de la temporada.

Además de la preciosa música que se nos brinda en «Música para mi dama», podemos ver una trama repleta de interés, en la que el drama y la comedia se mezclan admirablemente. Y disfrutamos de un bello romance entre Nino Martini y la encantadora nueva favorita Joan Fontaine; actuando además, Alan Mobray, Erik Rhodes, Alan Hale, Grant Mitchell y Bradley Page. En las tandas de 5:15 y 9:45 presentamos «Música para mi dama».

Y cubriendo los turnos de 4:00 y 8:30: «Su implacable rival», sensacional e interesante super-joya R. K. O. Radio con Lee Tracy y Diana Gibson.

Precios: Luneta mayores 40 centavos. Niños 20 centavos. Tertulia mayores 20 centavos. Niños 10 centavos.

Mañana: Gran matinée a la 1:30 con «Música para mi dama», «Su implacable rival», episodio número 1 de la formidable serie «Robinson Crusoe», cartón en colores, comedia y Revista.

A las 5:15 y 9:45: «Música para mi dama». A las 8:30: «Su implacable rival». El lunes: Los reyes de la risa Stan Laurel y Oliver Hardy en la explosión de alegría y humorismo «Allá en el lejano Oste».

TRIANON: «LA PRIMERA DAMA»

Dos soberbias films de la Warner Bros, presenta hoy la empresa de este favorito teatro, con la grandiosa producción titulada: «La primera dama», la más lujosa cinta de la bella y elegante Kay Francis secundándola un magnífico reparto compuesto por los artistas, Preston Foster, Anita Louis, Walter Connolly y Luisa Fazenda.

«La primera dama», donde la reina del cine, Kay Francis, se nos muestra más encantadora que nunca, luciendo los bellísimos trajes confeccionados para ella expresamente. En su argumento vemos la influencia decisiva de una mujer bella y atractiva en la política de su país, al ejercer el sufragio femenino. La otra película titulada: «La fuga por el espacio», es el excitante drama de aviación, de sensacional e intensa trama, admirablemente interpretada por Glenda Farrell y Barton McLane.

Se completa este programa con Noticiero y cartón en colores. Precios: Luneta: mayores 40 centavos. Niños 20 centavos. Tertulia: mayores: 20 centavos. Niños 10 centavos.

Mañana: grandiosa matinée a la 1:30.

El lunes: «El Traidor», por Pierre Fresnay y Danielle Parola.

El martes: a petición: «Lo enseñaron a matar».

PAYRET: ANGELILLO, A LAS 5 Y 30 Y A LAC 9 Y 30

Hoy, desde las 2 de la tarde éxito de la super-producción: «La Millona» por Carmen Rodríguez, Lina Yegros y Ramón de Setmenat y gran éxito de la maravillosa película titulada: «Centinela Alerta», que está abarrotando «Payret» diariamente, interpretada por Angelillo, con Linares Rivas, Heredia y Mari-Tere. En turnos de 5 y 3 y a las 9 y 30, cantará Angelillo, que ayer fué el éxito más grande que se recuerda. Angelillo, canta maravillosamente, en la película y en la escena, Angelillo, es único en el mundo en su género. Esta tarde y esta noche volverá a dejar oir su bella voz.

La temporada de Angelillo es muy corta dado a que tiene que debutar este mes en México. La empresa de «Payret», haciendo un esfuerzo lo retuvo en la Habana, para actuar solamente 10 o 12 días y ahora para que nadie se quede sin verlo han quedado fijados unos precios para toda la temporada al alcance de todas fortunas. Lunetas tarde: 40 centavos. Hasta las 6 y 30 y 50 centavos después. Tertulia 15 centavos. Hasta las 6 y media y 20 centavos después. Niños 20 centavos a todas horas lunetas.

Mañana: Actuará tres veces Angelillo, en una gran matinée desde la una de la tarde.

NEPTUNO: «NO SE PUEDE TENER DE TODO» Y «BORNEO»

Coros de mujeres que encantan... Bailes que enloquecen... Canciones que llenan el alma de armonía... Ritmiloca, archimelódica. Esto y mucho más es «No se puede tener todo», el deslumbrante hit musical que tiene por intérpretes a Alice Faye, Don Ameche, los Ritz Brothers, el brillante tenor, Tony Martín, el virtuoso del violín Rubinoff y las esculturales chiquillas de los Fox Follies. «No se puede tener todo», se exhibe hoy acompañada de la espectacular producción documental, Borneo, la más emocionante aventura del famoso explorador Martin Johnson.

Completa el programa el episodio número 5 de «Los guardianes de la Pradera» y el Noticiario Fox Movietone. Los precios: 15 centavos de 2 y media a 6 y media y 20 centavos después. Niños a todas horas 10 centavos.

Mañana, desde la 1, estupenda matinée con este mismo programa.

El lunes, Ronald Colman, Madeleine Carroll y Douglas Fairbanks Jr., en la soberbia super-producción: «El prisionero de Zenda».

ROXY: «IDILIO INCOGNITO»

En función continua de 3 a 7:30 y tanda a las 8:30, ofrece hoy el elegante «Cinema Roxy» de 14 y Primera en el Reparto Almendares, un programa monumental.

Comenzará la matinée con un gracioso cartón titulado: «Las mulas se marchan», y la despampanante comedia de Buster Keaton «El químico», a la que seguirá en turno el episodio 6 de la emocionante superserie, «El Aguila Negra», que tan entusiasmado tiene a nuestro público.

Seguidamente International Films presenta el estreno de la magnífica producción francesa de intenso argumento: «Noches de fuego» por Víctor Francen y Gaby Morlay y por último aparecerá en la pantalla la Reina del patín, la gentil Sonja Henie secundada por el apuesto Tyrone Power, como protagonistas de la lindísima producción «Idilio Incógnito», lujosa película de corte romántico basada en los amores de un príncipe con la famosa patinadora.

Los precios para hoy serán: 15 centavos luneta hasta las 6 y 30 y 20 centavos después. Los niños y la tertulia familiar 10 centavos por la tarde y 15 por la noche.

Mañana en matinée desde la 1:30 el mismo programa.

El martes estreno de la emocionante cinta de gran acción, «El misterioso Mr. Moto» por Peter Lorre.

RIVOLI: «EL CORSARIO NEGRO»

Programa regio es el que presenta hoy el familiar teatro «Rívoli» de ita. y 5ta., La Sierra, teléfono FO-.130, comenzando el programa a las 4 y 30 por el orden siguiente: Carón, comedia y revista, Roger Prior en suntuosa producción: «Un viaje al paraíso» y complementa el programa Ciro Verratti, Silvana Jachino, Ada Biagini, Nerio, Bernardi, Cesco Basegio, Checco Durante, Guido Cesano y Olinto Cristina en la soberbia producción: «El Corsario Negro».

Esta grandiosa producción es fiel adaptación a la pantalla de la emocionante novela de Emilio Salgari. Es la versión cinegráfica de las aventuras truculentas y románticas del pirata de más colorido que cautivara nuestra imaginación en la edad de oro de la niñez.

Aquellas empresas temerarias que ponían espanto en el Gobierno de la Colonia cuando los temidos filibusteros aparesaban en alta mar los galeones cargados de oro, tomándolos como botín, o los asaltos a los pueblos, donde todo lo saqueaban, dejando a su paso una estela de sangre y fuego...

No deje de ver esta grandiosa producción. Este programa se repite por la noche a las 8 y 30

Precios: Tanda: Mayores 15 centavos. Niños 10 centavos. Noche: mayores 20 centavos. Niños 10 centavos.

Mañana: Regio programa.

El lunes: «María Estuardo» y «La Tentación de la modelo».

REINA: «EL PRISIONERO DE ZENDA»

Hoy, anuncian las carteleras del muy conocido «Reina»: «El prisionero de Zenda»; la obra clásica del cine na silente, revivida por uno de los mejores directores de Hollywood, quien ha dado aún más vida y emotividad a la nueva versión hablada. Una nueva pareja de amor en una película saturada de aventuras y romance; duelos... aventuras... intrigas... mantienen al espectador en constante tensión. Sus papeles principales están a cargo de Ronald Colman, Douglas Fairbanks Jr., Mary Astor y Madeleine Carroll

Hoy continuará el episodio 14 de: «La amenaza de la muerte».

La Internacional Films de Cuba, presenta una producción J. Sevilla por medio de la pantalla gigante del super-Reina titulada: «Vencido por amor» producción francesa que interpreta Mirelle Baillón.

Los precios son los populares de costumbre a base de: 15 centavos la luneta hasta las 6 y media y 20 centavos después; la fresca tertulia familiar, con sus espléndidas butacas: 10 centavos.

Mañana: «El prisionero de Zenda» y «Vencido por amor». El lunes y martes: « «A la orilla de un palmar» y «Madres culpables.

RIALTO: «LO ENSEÑARON A MATAR»

Desde las 2 y 15 de la tarde, comienza hoy la función en «Rialto», exhibiendo dos magníficas producciones que son dos éxitos: «Los enseñaron a matar» o también «Y... ellos le dieron un arma», extraordinaria historia de un hombre humilde, que la guerra transformó por completo, convirtiéndolo en un peligro para la sociedad. Sus principales intérpretes son Spencer Tracy Franchot Tone y Gladys George.

La otra película de hoy tiene por título: «El honor de la familia», drama sensacional y profundamente humano, que tiene como figura principal al gran actor Lionel Barrymore, secundado por Cecili Parker y Erick Linden

Completa el programa el estreno en Cuba del Noticiero Metrotone Hearst, con detalles completos del hundimiento del crucero americano «Panay», en aguas china por el Japón.

Precios: 20 centavos hasta las 6 y 30 y 30 centavos después. Niños 15 centavos.

Mañana: Grandiosa matinée desde la UNA en punto, con este mismo programa.

LARA: «EL IDOLO DEL REGIMIENTO».—10 CTS.

Hoy, brinda a sus asiduos el simpático y coquetón cine familiar «Lara» de Prado y Virtudes, con el teléfono M-2421, un porgrama especial, en el que figura la última creación de la pequeña Shirley Temple.

En función continua siempre de 2 de la tarde a 11 y 30 de la noche se exhibirá revista, comedia, estreno de la preciosa, regia, grandiosa joya cinematográfica «El idolo del regimiento» con la encantadora Shirley Temple y Víctor Mc Laglen y estreno de la formidable, emocionante producción: «La llamada de media noche» con Frances Drake y Brian Donlevy.

Precio: 10 centavos la luneta a todas horas.

Mañana: «Martha Richard, al servicio de Francia», «Al servicio de su Majestad» y comedias.

VERDUN: «EL PRISIONERO DE ZENDA»

Nuevamente vuelve hoy a la pantalla del predilecto cine «Verdún» de Consulado 120, teléfono A-9206, la extraordinaria producción titulada «El prisionero de Zenda», exquisita joya que interpretan Ronal Colman, Madelcine Carol y Douglas Fairbanks Jr. También se exhibe la interesante y movida cinta titulada «El cierno rebelde», interpretada por el joven y dinámico actor Frankie Darro. El Noticiario Universal y el bellísimo cartón en colores «Cazadores de alces», completan el programa.

La función, que es continua, comienza a las 2 de la tarde y los precios fijados son 15 centavos luneta hasta las 6 y 30 y 20 centavos después. Los niños y la tertulia con butacas 10 centavos a todas horas.

Mañana, este mismo programa. El lunes, «Madres culpables», exclusivamente para mayores.

LIRA: «RUMBO AL INFIERNO»

Un programa monumental es el que ofrece a sus muchos favorecedores hoy la Empresa del confortable y elegante cine de las familia «Lira», de Industria y San José, con el teléfono M-4474.

En función continua desde la 1 de la tarde se pasa por la pantalla gigante de este favorito cine revista, comedia, cartón, estreno de la sensacional, formidable de intenso argumento «Rumbo al infierno», creación de Wallace Beery, Elizabert Allan y Warner Baxter y estreno de la preciosa, original super-comedia «Vaya un angelito» la última creación de la traviesa chiquilla Jane Withers con Robert Kent.

Mañana: programa soberbio con «Alegre y feliz» con Irene Dunne, «Melodía para dos» con Patricia Ellis y James Melton y comedias.

ESTRELLAS DE LA PANTALLA

la más completa colección de fotografías iluminadas y datos biográficos de los astros de Hollywood acaba de ponerse a la venta en

"EL ENCANTO"

al precio de TRES PESOS EL EJEMPLAR.

ESTRELLAS de la PANTALLA

es un álbum maravilloso impreso en papel cromo con tapas lujosísimas de piel sintética y contiene las fotografías en colores de todos los grandes artistas del cine desde Pola Negri y Rodolfo Valentino a Kay Francis y Robert Taylor, con sus biografías completas.

Pida en EL ENCANTO, Departamento de Libros, su ejmplar de

ESTRELLAS de la PANTALLA

PRADO: «100 HOMBRES Y UNA MUCHACHA»

Para hoy tiene «Prado» un extraordinario programa por el más bajo precio 10 centavos luneta o preferencia. Comenzando la matinee como de costumbre a las 2, y las tandas a las 5, y 8 y 15, con la interesante producción del simpático actor Pillihps Holmes «A la orden mi general» y la maravilla del cine Deana Durbin en una de sus mejores interpretaciones «100 hombres y una muchacha» por Deana Durbin y «Legionarios del Sahara» por Jack Holt. El lunes, la película de los records «Jalisco nunca pierde».

ACTUALIDADES: «CALLEJON SIN SALIDA»

Dos joyas cinematográficas forman el regio programa que brinda a sus asiduos hoy el confortable cine de las familias «Actualidades», de Monserrate 8 y 10, con el teléfono M-5575.

En función continua de 2 de la tarde a 11 y 30 de la noche se exhibirá revista, comedia, estreno de la preciosa, regia, grandiosa joya «Callejón sin salida» con Silvia Sidney y Joel MacCrea y estreno de la soberbia, magnífica super-producción «Vivamos de nuevo» con Ann Steen y Fredric March.

Mañana: monumental programa con «La destrucción del vicio», «Callejón sin salida», comedia, cartón y revista.

MAJESTIC: «RUMBO AL INFIERNO»

Programa regio es el que presenta hoy el cómodo y elegante teatro «Majestic» de Consulado 116, teléfono M-4477, comenzando el programa a las 2 en punto por el orden siguiente: cartón, comedia y revista, Ann Shirley, John Morley, y Gene Lockhart en la super-producción que lleva por título «Sorpresa nupcial» y complementa el programa Warner Baxter, Elizabeth Allan, Wallace Berry, Mickey Rooney, George Sanders, Jane Darwelly, Joseph Schildkraut en la soberbia producción Fox que lleva por título «Rumbo al Infierno». Vea esta emocionante película el «Fabuloso negocio de esclavos». No deje de ver esta regia producción. Este programa se repite en tanda de 5 y por la noche a las 8 y 15.

Precio: Luneta o preferencia antes de las 5 y 30, 15 centavos, después 20 centavos. Mañana: Grandiosa y monumental tanda infantil a las 10 de la mañana, cartones de colores, y muchos regalos. No deje de asistir, y en matinée, tanda y noche «Sorpresa nupcial», Bobs Livingston en el episodio 8 de la serie titulada «El águila negra», y Wallace Berry y Warner Baxter en «Rumbo al infierno».

INFANTA: «UN EJEMPLAR PERFECTO»

Para hoy tiene señalado la empresa de este modernísimo teatro, de Infanta y Neptuno con el teléfono U-3700, un soberbio programa con dos colosales estrenos, teniendo como base del mismo la producción: «Un ejemplar perfecto», con Erroll Flynn, y Joan Blondell, secundados magistralmente por un gran conjunto de estrellas tales como, Hugh Herbert, Edward E. Horton, Dick Foran y otros; una sensacional comedia de extraordinarias situaciones y acción intensa, la mejor producción humorística del año; le sigue en turno el estreno de la preciosa cinta: «La fuga por el espacio», con Glenda Farrell, y Barton Mc. Lane; un excitante drama de aviación en que una mujer arriesgada desafía la muerte para esclarecer la verdad acerca de un crimen que estaba envuelto en el mayor misterio.... completa el programa una comedia que lleva por título: «Chifladura que dura», y un bonito cartón. Los precios para hoy son los siguientes: Hasta las 5 y media luneta mayores 20 centavos, niños 15, tertulia 10. Después: Luneta mayores 30, niños 15, tertulia 15, niños 10. Mañana: «Lo enseñaron a matar» y «Pies inquietos».

«No te alarmes encanto... todo lo que yo quiero es robarte las dos entradas para ver «La Calle de la Alegría»

CUATRO CAMINOS: Homenaje a E. Powell. Función a las 12

Función extra a las doce

Hoy nos presenta un soberbio programa, el cine «Cuatro Caminos» de Belascoain y Tenerife, teleiono M-3676, por ser el día que llega a la Habana la famosa actriz Eleanor Powell, y esta empresa ha logrado sus 2 mejores joyas para darle un magnífico homenaje. La función comienza a la 1 y 30, con cartón, revista, el episodio número 9 de la gran serie «El águila negra», y se complementa el programa con la monumental obra de Robert Taylor y Eleanor Powell, titulada «Melodías de Broadway 1938». Los precios son hasta las 6 y 30 de la tarde luneta 15 centavos, después 20 centavos. Los niños y la comodísima tertulia familiar 10 centavos a todas horas.

A las 12 de la noche se presenta la monumental super-producción interpretada por el mejor espadachín del Mundo Ciro Verratti titulada «El Corsario Negro», basada en la novela de aventuras del gran escritor Emilio Salgari. Lances de amor, heroísmo, conquistador de corazones, dominador de valientes, Romántica, emotiva. Los precios son luneta 30 centavos, tertulia 10. Mañana: «Melodías de Broadway», y «El crimen del otro».

OLIMPIC: «NO SE PUEDE TENER TODO»

«Olimpic», en Línea y B, en el Vedado, con el teléfono F-6263, de la cadena Alvarez-Hernández.

Hoy se ofrecen dos estrenos a precios populares. En turnos elegantes de 4 y 45 de la tarde y 9 y 45 de la noche se exhibirá revista musical «No se puede tener todo» creación de Alice Faye, Don Ameche, los hermanos Ritz y otras conocidas estrellas.

A las 6 y 30 y 8 y 30 la original y muy dinámica film «El as del acelerador» con Brian Donlevy y Harry Carey.

Precios: mayores 15 centavos en la tanda y 20 centavos por la noche. Los niños y la tertulia 10 centavos a todas horas.

Mañana: matinée, tanda y noche con episodio, comedia, variedad, «No se puede tener todo» y otras atracciones.

VIVES: «NO BASTA SER MADRE»

«Vives», en la calle B, entre 27 y 29, en el Vedado, con el teléfono F-3128, del circuito Edelberto de Carrerá.

Hoy, grandioso programa en español, exhibiéndose en turnos de 4 de la tarde y 8 y 30 la magnífica y soberbia film, en español «El rosal bendito» creación de Gloria Morell y J. J. Martínez Casado.

En tandas elegantes de 5 y 15 y 9 y 30 se exhibirá la grandiosa original super-comedia mexicana «No basta ser madre» creación magnífica de Miguel Arena.

Precios: Mayores 20 centavos en la tanda y 30 centavos por la noche. Los niños 15 centavos y la tertulia 10 a todas horas.

Mañana: matinée, tanda y noche con «Una doncella en peligro» con Fred Astaire, «Sorpresa nupcial», episodio, comedia y cartón.

GRIS: EL HUNDIMIENTO DEL «PANAY» Y OTRAS

«Gris», en la calle Baños y 17, en el Vedado, con el teléfono F-4292, de la Empresa Heydrich-Fernández Ledón ofrece hoy un programa grandioso en el que figura una de las más sensacionales films que se han filmado hasta el presente.

En turnos de 4 y 8:15 la emocionante y colosal film «El ídolo de la multitud», con John Wayne.

En tandas elegantes de 5:30 y 9:45 la sensacional film con el bombardeo y hundimiento del crucero norteamericano «Panay», una film con todos los detalles, capaz de provocar una conflagración universal, revista y estreno de la dinámica y original producción «El gran reportaje», con Claudia Morgan y William Lundigan.

Precios: mayores 20 centavos en la tanda y noche. Los niños 10 centavos y la tertulia 10 centavos a todas horas .

Mañana: gran programa con «Angel», con Marlene Dietrich, «El último tren de Madrid», cartón, episodio y revista .

MODERNO: «MELODIAS DE BROADWAY DE 1938»

El más concurrido teatro de la Víbora el elegante «Moderno», con el teléfono X-1305, ofrece hoy una extraordinaria matinée de aficionados, de 1 a 4, denominada «Atracciones Viboreñas». El programa es como sigue: Revista, comedia, «Un valiente al timón», de Rosalind Keith, Allen Brook; la orquesta de Cándido Márquez, con su cantante Floro Costa; gran desfile de aficionados, con valiosos premios a los triunfantes; el «Fakir Marín», que simulará un suicidio, rociándose con gasolina y prendiéndose fuego; el imitador de su padre, «Chan Li Po Jr. y número final por la gallega torona Alicia Rico. Precios para esta matinée, mayores 15 centavos; niños 10 centavos.

En los turnos de 5 y 8:30 se ofrece Broadway 1938», de Robert Taylor, Eleanor Powell. «El niño del cuento», de Patsy Kelly, Lyda Roberti; el cartón en colores «Primavera y un «Noticiario Fox». Hasta las 6:30, 15 centavos, después 20 centavos, niños 10centavos.

Mañana, en todos los turnos, «Melodías de Broadway de 1938» «El niño del cuento», «El águila negra», «El gran gallo», «Primavera» y un Noticiario Fox. Hasta las 6:30, quince centavos; después 20 centavos; niños 10 centavos.

WILSON: «LOS CANDELABROS DEL EMPERADOR»

«Wilson», en Belascoaín y San Rafael, U-5863, 15 centavos de 1:30 a 6:30 y 20 centavos desvués. Niños 10 centavos a todas horas.

Hoy, tarde y noche, la revista semanal (Fox Sound New); la variedad especial «Fiesta improvisada» y el cartón «Corazones heridos», y las super atracciones «Los candelabros del emperador», super joya extraordinaria de la Metro, interpretada por los colosos Louise Rainer y William Powell; y «La chica dijo no», estupenda comedia lírica de la Grant National, interpretada por Helen Harvey y Robert Armstrong.

A las 5 p.m. «Los candelabros del Emperador», por Louise Rainer y William Powell y «La chica dijo no», por Helen Harvey y Robert Armstrong.

El lunes: «Rumbo al infierno», sensacional y emocionante producción de gran espectáculo de la Fox, interpretada por Warner Baxter, Wallace Beery y Elizabeth Allen; y «Chan en la ópera», sensacional producción de aventuras detectivescas, interpretada por W. Oland y Boris Karloff.

El martes: «Puede la justicia erar», magnífica atracción especial de la Warner, interpretada por George Brent y «La mujer marcada», por Bette Davis.

MAXIM: «MADRES CULPABLES»

Un programa extraordinario es el que ha combinado para hoy el favorito y confortable cine familiar «Maxim», de Bruzón y Ayestarán, con el teléfono U-7049, el favorito de las familias de la barriada.

Hoy en matinée, tanda y noche, se exhibirá revista, comedia, estreno de la preciosa original, magnífica producción «Momentos difíciles», con Sally Eilers y James Dunn y estreno de la formidable, sensacional producción de intenso argumento «Madres culpables», aprobada para mayores e interpretada por Jean Lacy y Jonh St. Polis.

Mañana: «Modas y bellezas de 1938» con J. Blondell y W. Baxter y «A la orilla del palmar» (joya en español).

INGLATERRA: «LOS CANDELABROS DEL EMPERADOR»

«Inglaterra», en San Rafael y Consulado M-5527; 15 centavos de 1:30 a 6:30 y 20 centavos después. Niños 10 centavos a todas horas.

La mejor proyección y el más perfecto sonido de la Habana, con el nuevo equipo sonoro Sincrofilm Philips», con pantalla de cristal.

Hoy, tarde y noche, la revista semanal (Fox Sound News); la variedad especial «Fiesta improvisada» y el cartón «Corazones heridos» y las super atracciones «Los candelabros del Emperador», super extraordinaria joya de la Metro, interpretada por Louise Rainer y William Powell y «La chica dijo no», estupenda supercomedia lírica de la Grant National interpretada por Helen Harvey y Robert Armstrong.

A las 5 p.m. «Los candelabros del Emperador», por Louise Rainer y William Powell y «La chica dijo no», por Helen Harvey y Robert Armstrong.

El lunes «Rumbo al infierno», sensacional y emocionante producción de gran espectáculo de la Fox, interpretada por Warner Baxter, Wallace Beery y Elizabeth Allen y «Chan en la ópera», estupenda producción interpretada por W. Oland y Boris Karloff.

C R U C I G R A M A S

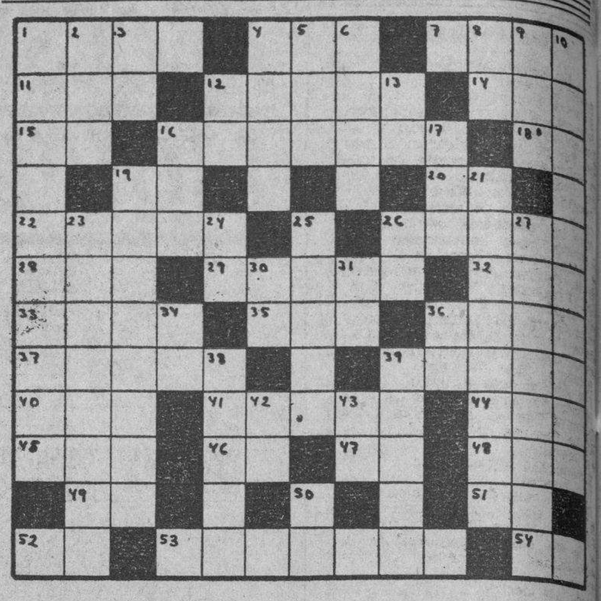

Horizontales.

1—Ceremonia del culto católico.
4—Condimento.
7—Adorad.
11—Nombre de dos esposas de Enrique VIII de Inglaterra.
12—Región del Asia Occidental.
14—Dios entre los mahometanos.
15—Símbolo del Galio.
16—Ciudad de la isla de Ceilán.
18—Terminación de infinitivo.
19—Interjección.
20—Noventa y nueve.
22—Río de Francia.
26—Leña o carbón encendido.
28—Sobrino de Abraham.
29—Forma natural del lenguaje.
32—Tiempo del verbo tener.
33—Afluente del Tiger.
35—Nombre de letra.
36—Donaré.
37—Calcedonia con listas, unas más obscuras que otras.
39—Hostoriador francés, autor de Europa y la Revolución francesa.
40—Nombre de la e larga griega.
41—Hija de Tántalo y esposa de Anfión. rey de Tebas.
44—Orificio del conducto digestivo.
45—Así, de esta manera (latín).
46—Negación.
47—Afirmación Nacional.
48—Yunque pequeño de plateros.
49—Interjección.
51—Asociación de torcedores.
52—Pronombre personal.
53—Antigua comarca del Asia Menor.
54—Moneda de cobre de los romanos.

Verticales

1—Célebre navegante portugués.
2—Rey de Wessex en la heptarquía sajona, desde 689 a 726.
3—Sociedad Anónima.
4—Dictador romano vencedor de Mitrídates.
5—Juguete.
6—Capital del Perú.
8—Sílaba que repetida resulta un apodo familiar.
9—Cerveza inglesa.
10—Estrecho que separa la Turquía europea de la asiática.
12—Interjección.
13—Prefijo inseparable.
16—Hombre despreciable.
17—Escuchar.
19—Lago de la América del Sur.
21—Cascada grande.
23—Dícese de los terrenos calcáreos cuya estructura recuerda las huevas de pescado.
24—Associated Press.
25—Escaso.
26—Símbolo del Bario.
27—Música para festejar a una persona.
30—Isla de la costa occidental de Francia.
31—Conozco.
34—Contracción.
36—Nota musical.
38—Ciudad de Irlanda.
39—Tiempo del verbo sentir.
42—Montaña de China.
43—Igual al 26.
50—Nombre de letra.

A. L. G.

Solución al Crucigrama anterior

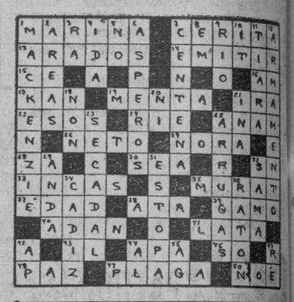

CASA EN MAL ESTADO

En la Quinta Estación denunció José Leyva García, vecino de Vives 69, que la casa donde reside, en el día de ayer empezó a derrumbarse por el techo del cuarto, con grave riesgo para sus moradores.

SE APROPIO DEL AUTO

Esteban Carballo, de 31 años y de Vives 149, denunció en la Quinta Estación que le entregó su auto 30482 a José Muñoz, y que éste se apropió del mismo, considerándose estafado en 266 pesos.

CUBA Y ROJO: DOS REGIOS PROGRAMAS

«Cuba», el redilecto y confortable cine de las familias, sito en Suárez y Corrales, anuncia hoy sábado un programa colosal. En tanda a las 5 y nocturna a als 8:15 se exhibirá revista, comedia, estreno de la sensacional film «Contrabando humano» con Brian Donlevy y estreno de la preciosa original super comedia «Vaya un angelito», la última creación de la traviesa chiquilla Jane Withers con Robert Kent. Precios: mayores 10 centavos en la tanda y 15 centavos por la noche. Los niños 5 centavos a todas horas. Mañana: «Café Metrópole» y «El incomprendido».

Muy soberbio resulta el programa que tiene anunciado para hoy el favorito y coqueton cine de las familias «Salón Rojo», de Monte y Antón Recio. En tanda a las 5 y nocturna a las 8:15 se exhibirá revista, comedia, la divertida y preciosa cinta «Todo por casarse», con Betty Funes y estreno de la soberbia y emocionante film «La escuadrilla 37», creación de Paul Muni y Mirian Hopkins. Precios: damas y niños 5 centavos y caballeros 10 en la tanda y mayores 10 y niños 5 por lanoche. Mañana: matinée con «A balas y corojo» y «Modas de 1938». Tanda y noche: «La familia Dresser» y «Modas de 1938».

UNIVERSAL: «JALISCO NUNCA PIERDE»

Otro lleno registrará hoy el elegante y confortable cine «Universal» de Egido entre Muralla y Sol, pues en el programa grandioso combinado para hoy figura como principal atracción «Jalisco nunca pierde», joya mexicana que ayer llenó a todas horas la confortable sala de este teatro.

Hoy en función continua de 1 a 11,se exhibirá revista, comedia, éxito de la preciosa, regia divertida joya en español «Jalisco nunca pierde», con Jorge Vélez, «El Chaflán» y otras estrellas de «Rancho Grande» y estreno del emocionante, colosal film «El enigma del honor», con Buster Crabbe.

Mañana: «Vomitando fuego», drama del Oeste», con Tim Mac Coy y «Jalisco nunca pierde».

BELGICA Y VIOLETA: «CAPITANES INTREPIDOS»

Un magnífico estreno, una obra sublime por su tema, por su interpretación, la que pasa hoy sábado en todos los turnos de este cine favorito de las familias. Su título es «Capitanes intrépidos», por Freddie Bartholomew, Spencer Tracy y Lionney Barrymore. Como complemento se pasa la interesante producción «El dragón blanco», por Elisa Landi. La comedia por la pandilla «Golfos golfistas», los precios en matinée y tanda para las damas son de cinco centavos. Mañana, «Capitanes intrépidos», «Una noche interminable», «Golfos golfistas» y el episodio 3 de la serie «El agente secreto X-9». El lunes «Furia» y «Llovida del cielo», y para el día 14, beneficio a los empleados con un magnífico programa.

Un programa muy interesante es el que se pasa hoy en todos los turnos de este concurrido cine de Monte y Rastro. «Vida nocturna», en español, por Stan Laurel y Oliver Hardy y «Capitanes intrépidos», por Freddie Bartholomew, comedias y cartones. Mañana domingo, maravilloso estreno a precios populares, «Cien hombres y una muchacha», por Deanna Durbin.

M.E.C.D. 2016

Cardenenses

ENTRE ROTARIOS

La Sesión del Jueves

Sesión almuerzo.
El jueves último.
Se reunió el Rotary Club de Cárdenas en horas de la mañana en el Hotel Europa para celebrar simpática sesión-almuerzo donde se trataron diversos asuntos.
Presidió el doctor Wharton.
Con su bondad de siempre.
Entre los asistentes se hallaban los señores Oscar Labourdette, doctor Pedro Sierra, Lino del Valle, José R. García, Adolfo Hernández, Angel Fernández, Rodríguez Barquín, Guillermo Figueroa, Cruell, Avelino García González y los compañeros Victorio L. González, Abrahantes, Prieto, y el que suscribe.
Se hizo el pase de lista.
Y se leyó el acta anterior.
Después de otros asuntos, lo más importante fué el considerar celebrar «La Semana del Niño», que será en breve.
El menú fué exquisito.
Todo superior.
Entre los rotarios que faltaron a esa sesión por motivos justificados se halla el doctor Fausto Quintero, uno de los valores positivos de la intelectualidad cardenense, que se hallaban en la capital.
Puedo así decirlo.
Como pude saberlo.

Los Esposos Bendamir-Quintero

Un saludo.
De bienvenida.
Mándolo afectuoso para los distinguidos esposos señora Elvirita Bendamir y el doctor Fausto Quintero, prestigioso abogado, que acaban de regresar de la capital, donde pasaron una temporada muy agradable.
Con ellos su bebita.
Muñeca de ojos azules.
Han retornado todos encantados de su viaje y mucho me place decirlo.
Repítoles mi bienvenida.
Que es sincera!

Del Norte

Viajeros que llegan.
Procedentes del Norte.
Son ellos la distinguida dama señora Hortensia Páez de del Valle y sus hijos los felices esposos señora Terina Souza y el doctor Lino del Valle y Emelina Cervera y María del Valle, que disfrutaron de grato paseo.
Traen muchas impresiones.
Todas agradables.
Para tan distinguidos viajeros sea mi saludo cordial y sincero.
Saben los distingo.
En cuanto valen.

Una Despedida

Envíola ahora
Para otros viajeros.
Los jóvenes esposos señora Minina Cruell de Camps y el señor Carlos M. Camps, que con sus queridos hijos Carmita y Carlitos pasaron aquí las Navidades al lado de sus excelentes hermanos Enrique y Oswaldo, el primero uno de los más populares rotarios de Cuba y que siempre es hidalgo, generoso y amable con sus amistades.
Volvieron ya a Sabanilla los huéspedes.
Lugar donde residen.

LA FIESTA DEL DOMINGO

En el Teatro Martí

Magna fiesta.
De carácter cultural.
El brillante homenaje a la revista chic cardenense «Cárdenas Social», por haber tenido un premio mundial en reciente exposición de publicaciones periódicas celebrada en Matanzas.
De 10 a 12 de la mañana.
El horario de ese acto.
Que en nada afecta el banquete al doctor Lucas A. Cambó que se celebrará en la Quinta Asturias y que anunciado para las 12, siempre comenzará de 12.30 a 1 de la tarde.
Resonante el acto del «Martí».
Con un programa de oro.
Hará la apertura la Banda Municipal, cedida gentilmente por el alcalde señor Adolfo Hernández Escalada; el discurso de apertura estará a cargo del talentoso abogado doctor Fausto Quintero, Habrá recitaciones, números de piano, de guitarra, discurso por el poeta matancero Isidoro Virgilio Merino, y números por notables artistas de la radio que vienen de la Habana, la sin par Margarita Alvariño y su pianista Paquito Godino; las Hermanas Barrancos, Blanca Rosa y Elena, cancionistas; Lutgarda Arencibia, Amalia Martos y otros, actuando de maestro de ceremonias el popular locutor de la C. M. Q. y C. O. C. O. Manolo Serrano, que dará gratas sorpresas
Pida su localidad pronto.
Al teléfono 237.

El Doctor Hernández Gonzalo

Viene el domingo.
A ofrecer consultas.
En la «Clínica Cárdenas» las dará el renombrado especialista de garganta, nariz y oídos doctor Pedro Hernández Gonzalo.
Sépalo su clientela.
Y todo el público.

Francisco González Bacallao.

666 Domina el PALUDISMO en tres días.
CATARROS en un día.
Líquido - tabletas Salve Ungüento Gotas para la nariz
Tónico y Laxante

FARMACIA DROGUERIA DE "JOHNSON" DE TURNO LOS LUNES
obispo Nº 30 TELEFONO-A-2129.

"LA MAYOR" 35 EDIFICIOS 700 EMPLEADOS SARRÁ DROGUERIA
ABIERTA TODOS LOS DIAS TODA LA NOCHE LOS MARTES
A-8026 A-3641

FARMACIAS DE TURNO HOY SABADO

DESDE BAHIA A PASEO DE MARTI.

Plácido 4, esq. a Obispo	M-2142
Paula 52	M-5462
Acosta y Compostela	M-5040
Merced esq. a Picota	M-9047
Muralla y San Ignacio	M-4710
Prado 104	M-8882
San Ignacio 16, Plaza de la Catedral	M-3630

DE PASEO DE MARTE A BELASCOAIN.

Galiano No. 129	M-6866
Crespo 16	
Esperanza 57	M-4034
Zanja 115	U-6712
Campanario y Condesa	M-4516
Campanario y Animas	M-4540
Monte 128	M-3076
Belascoain 19	U-6855
Belascoain 121	M-4659
Reina 89	M-4473
Aguila 42	M-4184
Gervasio y Maloja	M-5545
Aguila y Alcantarilla	M-4427
Salud y Lealtad	M-5440
San José y Lealtad	M-4756
Industria y Neptuno	M-4684
Neptuno y Perseverancia	M-3202
Industria 54	M-2292

DE BELASCOAIN A INFANTA

San Rafael y M. González	U-1234
Infanta 39	U-5556
Infanta y San Rafael	U-6890
San Lázaro 275	U-6822
Infanta, esquina a Néstor Sardiñas	U-3080
S. Rafael y Aramburo	U-6902
Hospital y Jovellar	U-5630
Monte y Matadero	M-4795
Monte 404	M-1573
Oquendo y Sitios	U-6405

VEDADO

Línea 20	F-6224
Quinta 20	F-5872
13 y 21	F-6172
23 entre 2 y 4	F-6130
26 entre 27 y 29	F-6164
Zapata entre A y B	F-6065
23 esquina I	F-6111

VIBORA

10 de Octubre y Estrada Palma	I-7715
10 de Octubre y Avenida Acosta	I-3555
Dolores 15, Lawton	I-3058
Santa Catalina 61	X-2317

JESUS DEL MONTE Y SANTOS SUAREZ

10 de Octubre 130	M-5303
10 de Octubre 267	I-7795
10 de Octubre y Princesa	I-4444
J. B. Zayas y Lacret	I-6767
Juan Delgado y Libertad	I-3636

LUYANO

Municipio y Luco	X-1192
Caserío de Luyanó (Safán Romeu)	X-2187
Luyanó 121	X-7452
Luyanó y Manuel Pruna	X-3068

CERRO

Agua Dulce 10	M-5026
Calzada del Cerro 515	I-7272
Calzada del Cerro 891	I-7342
Florencia y San Quintín	I-7483
Moreno 40	I-7410

NOTA— Este grupo deberá prestar servicio público en el día y la noche de los domingos siguientes: Enero 24; Marzo 7; Abril 18; Mayo 30; Julio 11; Agosto 22; Octubre 3; Noviembre 13; Diciembre 25.
Estos turnos han sido acordados en cumplimiento de lo dispuesto en el artículo VI del Decreto-Ley número 64 de 7 de Noviembre de 1934.

GRAN CASINO NACIONAL

DINNER DE LUXE $2.50
No cover charge
Show
DARIO AND DIANE
Famosos bailarines internacionales
ANGELITA CAMPOS
Bailes Españoles
CUATES CASTILLA
Cancioneros Mejicanos
Pareja de Rumba Cubana
Reservaciones F.O-7548

El Quiropedista Rey
está en la Habana
Tome nota: F-4433 y A-5-5442
Peluquería «GALIA» Neptuno 36

ALCO-ELITE
Alcohol puro extra refinado
No debe faltar en ningún hogar
Pídalo en tiendas de víveres
Es un producto ARECHABALA

GUANABACOA AL DIA

Cumpleaños

Celebra hoy su cumpleaños.
Una encantadora jovencita que muy pronto ha de ser gala de nuestros salones elegantes.
Ofelia de la Cruz Muñoz Costales.
Catorce años vividos en la dulce ilusión de la inocencia.
Es la linda chiquilla hija adorada de los esposos Amelita Costales de Cruz y Oscar de la Cruz Muñoz, ex redactor de esta sección.
Ha llegado a las vísperas de la edad rosada.
La edad en que todo es una ilusión y una esperanza prometedora.
Que el fausto día de hoy sea para Ofelita muy halagador con las congratulaciones que ha de recibir.
Y a los votos que por su felicidad hagan sus amistades, nosotros unimos el nuestro.

Casino español

El legendario y progresista Casino Español.
Anuncia para el próximo día 14 la celebración de una junta general de asociados, de acuerdo con lo preceptuado en su reglamento.
La hora señalada es la de las ocho y treinta de la noche.
Siendo la orden del día la siguiente:
Lectura del acta anterior, Memoria semestral, Documentos de administración, Proyectos y mociones, y Asuntos generales.
A ruego de miembros de la directiva, doy a conocer esa citación.
Lo cual me complazco en hacer.

Aniversario de bodas

El día 6 cumplieron diez años de casados la señora Raquel García de Aceituno, distinguida y elegante esposa del cumplido y correcto caballero señor Fabián Aceituno, procurador público y alto empleado de la Intervención General del Estado.
Diez años pasados en la mayor felicidad.
Aniversario que fué celebrado entre las personas más íntimas de su amistad.
Renovándose los votos por que la dicha continúe siendo eterna entre ellos.

Teatro «Carral»

Un estreno nos anuncia para las tandas de hoy la empresa del teatro «Carral».
«Al caer de la noche».
Por Robert Montgomery, quien se presenta en un papel completamente diferente a los que hasta ahora había interpretado.
Rosalind Rusell, es la otra estrella del cinema que protagoniza la obra.
Es un film psicológico, que hará pensar hondamente a cuantos presencien su proyección.

Hand ball

Renovadas las juntas de gobierno de las distintas instituciones sociales radicadas en esta villa, y designadas ya las personas que han de presidir sus secciones de sports, darán comienzo muy pronto las competencias deportivas.
Para tal fin, el Casino Español hará la convocatoria para el campeonato de hand ball, single y double.
Cuyo campeonato tendrá por sede la amplia cancha de la sociedad «Alianza Juvenil».
Cedida gentilmente por sus directivos a los ruegos del señor Alfredo G. Mujica, entusiasta deportista.
Participarán en ese evento, como en años anteriores, Alianza Juvenil, campeones de 1937-38.
Liceo Artístico y Literario, Escuelas Pías, Colegio y Academia Lancha, Colegio «Más Luz», Club Champán Sport, Caballeros de Colón, Caballeros Católicos y Casino Español.
Muchos son los jugadores de la villa que se encuentran ya practicando para participar del campeonato que se avecina.
Encontrándose, las distintas instituciones que han de figurar en él, haciendo sus selecciones.
Nuevamente se discutirá la artística y valiosa copa de plata «Rafael Rodríguez Alvarez», que para quedar en poder de alguna sociedad o club ha de ser ganada consecutivamente, dos años.
Los muchachos de la Alianza Juvenil piensan repetir el triunfo y apropiarse del magnífico trofeo para enriquecer con él su vitrina.

Teatro «Fausto»

Entre las extraordinarias obras del cinema que proyectará en su pantalla hoy el teatro «Fausto», figura la alegre e interesante comedia «Le conoció en París».
Donde Claudette Colbert, Robert Young y Melvyn Douglas divierten al público y a la vez hacen buena su bien ganada fama de grandes artistas.

De regreso

Encuéntrase de nuevo entre nosotros la doctora Catalina Pérez viuda de Hernández.
Después de haber pasado varios días en la ciudad de Santiago de Cuba, a donde fuera llamada para atender asuntos de su profesión.
Mucho nos alegramos de su regreso y hacemos llegar hasta ella nuestro cordial saludo de bienvenida.

José R. Arango de la Maza.

¡CORTE ESE Catarro!
pues puede ser peligroso para toda la familia. Aplíquese liberalmente MENTHOLATUM en el pecho, garganta y fosas nasales. Su efecto calmante ayudará a descongestionar las membranas inflamadas y facilitará la respiración libre. Cada año se venden millones de envases de MENTHOLATUM para aliviar catarros. Rechace substitutos.
MENTHOLATUM

CRONICA HABANERA

DE TEMPORADA

Nos complacemos en traer a nuestra crónica el retrato de la bella y muy graciosa señorita Aída Rodríguez y de Armas, perteneciente a la mejor sociedad de Camagüey.
La señorita Rodríguez se encuentra pasando una temporada en La Habana, al lado de sus tíos, el señor Joaquín Pedraza, Secretario de la Cámara de Representantes, y de su gentil esposa, Ana María Rodríguez de Pedraza.
Muchas felicidades le deseamos.

DEL FRENCH CASINO. — Hoy es noche de gala en el aristocrático French Casino.
Aquel precioso night club situado en lo más céntrico de nuestra capital estará animadísimo desde primera hora con la presencia de una brillantísima representación de nuestra sociedad.
Actuará el show alternando durante toda la noche con la aplaudida orquesta de los hermanos Castro y con el notable conjunto argentino de Ricardo Dantés.
Nuestro querido amigo Arturo Goudie, manager social del French Casino, nos comunica haber recibido gran número de reservaciones de mesas por su teléfono A-9028.
Será una gran noche.
Tema para la crónica.

CEREMONIA NUPCIAL. — En la Iglesia Parroquial de Marianao, se llevó a cabo anoche, la boda de la encantadora señorita Isabel González Romance y el caballeroso señor Rodrigo Vigil Escalera, pertenecientes ambos a conocidas familias de nuestra sociedad.
La sencilla y solemne ceremonia fué presenciada por un numeroso grupo de familiares y amigos de ambos contrayentes.
Fueron padrinos, la señora María Luisa Romance Vda. de González y el señor Francisco González Romance, madre y hermano respectivamente de la gentil novia.
Como testigos por ella firmaron los señores Daniel Rodríguez, Francisco Cabrera Díaz y Antonio Portas.
Y por el novio, el doctor Antonio V. Escalera y los señores Luciano Martínez y Juan Felipe Montes de Oca.
Durante la ceremonia, la señorita González Romance lució un ramo nupcial muy bonito y elegante que procedía de la «Casa Trías» el conocido jardín del Vedado.
Era todo de claveles blancos, estilo «colonial».
Reciban nuestra felicitación.

EL CONCIERTO DE LA FILARMONICA. — El concierto de la Orquesta Filarmónica de la Habana de mañana domingo, día 9, se desarrollará de acuerdo con el siguiente programa: Cantata 140 de Bach, arreglo de Roldán; Concierto de Shostakowitsch para piano y orquesta; Concierto No. 2, en La mayor, de Liszt, también para piano y orquesta; y el Milagro de Anaquillé de Roldán.
Actuará de solista Echaniz, quien se presenta ante nuestro público por una sola vez, después de una ausencia de dos años, en la que se ha conquistado grandes triunfos tocando con las principales orquestas americanas.
El concierto estará bajo la dirección del Maestro Amadeo Roldán y tendrá lugar a las 10 y 30 de la mañana en el teatro «Auditorium».

SANS SOUCI.—El último jueves resplandecía de alegría y animación el aristocrático Sans Souci.
Su terraza, donde la fiesta se desarrolló bellamente, aparecía invadida de parties con los elementos más salientes de nuestra sociedad y del turismo.
El show, como siempre, muy aplaudido, a cargo de los artistas tan valiosos que actúan allí con gran éxito.
Citaremos algunos parties.
Una mesa donde se hallaba el señor José Gómez Mena y su prometida Elizalda Sampedro, cuyas bodas están anunciadas para hoy, con Mr. and Mrs. Charlie Curtis, el señor Enrique Arango y su señora Ofelia Cortina, las señoritas Ena Senior, Rosario de Blanck y Elsa Castro y los señores Paul G. Mendoza, Pancho Arango y Raúl del Monte.
En otra mesa los esposos José Gustavo Fernández y Trina Varela, con la señora Lolita de la Vega y la encantadora señorita Mariita Fonollar.
Una mesita: Mr. H. Cecil Henderson y su bellísima esposa Otilia Morales, que están disfrutando de una temporada en esta ciudad.
Con la señora Choni Angles de Lora, con estas parejitas: Bebe Lora y Ricardo Galbis y China Angles y Alfredo Méndez Campillo.
Tres parejas: Elvira González y Rolando Fernández Veiga, Emma Fernández Veiga y Alberto Almasque y Peggy de la Vega y Enrique Almasque.
Las señoras de Navarro y de Ruisánchez, con las señoritas Inesita y Emelina Ruisánchez y los jóvenes Ramón Ruisánchez y Bernardo Navarro.
Hoy es sábado de moda. Se verá concurridísimo.

OLGA FISCHERMAN. —Desde el próximo lunes diez comenzará actuar por toda la semana en el aristocrático teatro «Encanto» la exquisita intérprete de la canción folklórica Olga Fischerman.
Olga Fischerman, artista exclusiva del Bureau Musical de la Habana, bajo la dirección de nuestra compañera Nena Benítez, será acompañada al piano por el profesor Jascha Fischerman.
Las actuaciones de Olga Fischerman en el «Encanto» serán acontecimientos artísticos.
Lo auguramos.

LAS BODAS DE HOY. — Esta noche a las nueve y media contraerán nupcias en la Iglesia de San Juan de Letrán la bella y distinguida señorita Lydia Salinas Viya y el estimado joven Francisco López del Rincón.
Lucirá la iglesia para esta boda un adorno floral muy bonito que, como el ramo de la novia, será obra exquisita de «El Clavel», el famoso jardín nacional de los hermanos Armand, en Marianao.
A las nueve de la noche y en la Iglesia Parroquial del Vedado unirán sus destinos la lindísima señorita Bebita Valencia y Fernández Montes y el doctor Rafael Meneses Mañas.
Tan simpática ceremonia será apadrinada por la señora Isabel Fernández Montes viuda de Valencia y por el doctor Rafael Meneses Valdés.
También está señalada para hoy, sábado, la boda de la encantadora señorita Amada Fernández y Fernández Trevejo y el correcto joven José Antonio Falo y Aguirre.
La nupcial ceremonia se llevará a efecto en la Iglesia de San Francisco de Paula, que será objeto de una decoración floral preciosa, obra de «El Clavel», el jardín de las novias, cuyos floristas tendrán a su cargo también la confección del ramo de mano para la gentil «fiancée».

EL INSTITUTO CIVICO MILITAR. — A las dos de la tarde de hoy serán oficialmente inauguradas las regias edificaciones del Instituto Cívico Militar en Ceiba del Agua.
Las más distinguidas personalidades de nuestro mundo oficial y social han sido invitadas a este acto que resultará brillantísimo.
«El Clavel», el famoso jardín nacional de los hermanos Armand, tendrá a su cargo el adorno floral, que será bellísimo, severo y suntuoso, como corresponde a la índole del acto.
Tema para la crónica.

EN RIO CRISTAL. — Hoy sábado y mañana domingo son días de animación extraordinaria en «Río Cristal».
La concurrencia que durante toda la semana desfila por aquel lugar de belleza incomparable, llega a su apogeo en los fines de semana.
La bella posesión de Enrique Berenguer, ofrece alicientes innumerables a todas las personas que deseen disfrutar un día de campo con la ventaja de estar cerca de la Habana solamente a unos minutos de distancia.
El conjunto Armonioso, tan aplaudido, amenizará las fiestas de hoy y mañana.
Resultarán animadísimas.

EL CONCIERTO DE HOY. — En el «Lyceum» ofrecerá hoy a las cinco y media de la tarde un gran concierto el notable guitarrista Barrios Mangore, tan celebrado por la crítica.
El programa es como sigue:

I
Haenden.....Sarabande
Bach.....Allemande et Courante
Haydn.....Adante
Mendelssohn.....Canzoneta

II
Preludio
Sonatina:
a) Allegretto.
Torroba b) Andante.
c) Allegro.

III
La Catedral.
a) Andante religioso
Mangoré. b) Allegro
Danza Paraguaya
Contemplación
Diana Guaraní.

EN LA PARROQUIA DEL VEDADO. — Mañana domingo en la Iglesia Parroquial del Vedado contraerán matrimonio a las cuatro de la tarde la bella señorita Aida Fanjul y Martínez y el señor Luis de la Torre Guzmán.
Actuaron como padrinos en este enlace la señorita Dolores Fanjul Martínez y el doctor Francisco de la Torre Guzmán.
Serán testigos de la novia, los señores José de la Torre, Pedro Palacios, Felipe G. Lima y Joaquín Jordi y por el novio, los doctores Luis de la Torre, y Pelayo Garcés y los señores Nicolás López López y José Betancourt.
La boda notarial será hoy a las doce del día ante el notario doctor Rafael Gaytan y Cancio Bello.
Como testigos de la novia suscribirán el acta los señores Asterio Contreras, Carlos Hevia y Pedro Palacios y del novio, los señores José Palacios, Pedro P. Michelena, Ramón González y Ernesto Balari.

Luis de POSADA.

ELIMINE LA EXCESIVA GRASA DE SU CUTIS CON
JABON DE MAX FACTOR HOLLYWOOD

ROBO DE 100 PESOS

Tomás Argüelles, estudiante y vecino de Basarrate número 18, dió cuenta a la Policía que le habían sustraído de su domicilio ropa por valor de 100 pesos.

HUYE DEL HOGAR UN MENOR

Evelina Jones, de Jamaica, de 42 años y vecina de Pasaje E número 25, en Buena Vista, denunció en la Subestación de Policía de Almendares, que su hijo David Jones, de 15 años de edad, había abandonado el hogar llevándole la suma de cuatro pesos, con el fin de correr una aventura. Interesa por ello, que sea recluído en el asilo reformatorio.

DETENIDO POR ROBO

Antonio Espino García, dependiente de la bodega situada en Infanta número 108, acusó a Evangelino Gutián, sin domicilio conocido, de haber sustraído de dicho comercio la suma de 150 pesos.
El acusado negó los cargos.

CLINICA DE OJOS
DR. ENRIQUE CUELLAR DEL RIO
DIRECTOR OCULISTA
Consultas: 9 a. m. a 7 p. m. REINA No. 88. Teléfono M-7766

Los dos grupos de carteras que aparecen en este anuncio, pertenecen a nuestras famosas series de 1.25 y 1.50 que ofrecemos durante este mes, en una variedad asombrosa de estilos, en los colores PRUSIA, NEGRO y CARMELITA a
89 cts. y 1.19

La rebaja general de precios que "La Filosofía" inició a principios de este mes, alcanza a todos los artículos de la temporada. Un ejemplo, son las carteras que ilustramos, que suponen para cualquiera una útil y provechosa inversión

Visite diariamente "La Filosofía" y aproveche en todos los Departamentos los beneficios de nuestras rebajas.

LA FILOSOFÍA

El comerciante
para triunfar necesita ser capaz de decisiones prontas y seguras. Si el exceso de trabajos y preocupaciones no le permite dormir bien, no podrá contar con sus facultades ni desarrollar actividad. Para lograr un sueño reparador y evitar el nerviosismo, emplee al acostarse las
Tabletas de Adalina
BAYER ¡No tiene los efectos nocivos del Bromuro!

SUSCRIBASE Y ANUNCIESE EN EL «DIARIO DE LA MARINA»

Alegre su hogar con colores
Pinte usted mismo o mande a pintar con
NU-ENAMEL
Ferretería "MONSERRATE"
Fachadas — Interiores
Muebles — Autos
Tel.: M-1194
M-2487

M.E.C.D. 2016

MAÑANA LLEGA EL "ROTTERDAM" CON 450 EXCURSIONISTAS QUE ESTARAN VARIOS DIAS EN LA HABANA

SOCIEDADES ESPAÑOLAS

ENTRE LAS MEJORAS IMPLANTADAS POR H. DE GALICIA EN SU MAGNIFICA SANATORIO, FIGURA EL AUMENTO DE ESPECIALISTAS EN LAS ENFERMEDADES DE LOS NIÑOS

La esmerada atención que la sociedad «Hijas de Galicia», ofrece a sus socios menores, es una de las razones más poderosas que se señalan al hablar de las muchas causas que determinan el constante progreso de las listas sociales y por consiguiente, la gran preponderancia que diariamente va adquiriendo esta institución de amparo y protección a la mujer y al niño.

Los buenos deseos que tiene la junta directiva, que preside el señor José Castro Molina, en ampliar y mejorar los servicios que se prestan en el sanatorio «Concepción Arenal» a los asociados menores, se han demostrado de una manera terminante, en el año que acaba de finalizar.

Uno de los más plausibles acuerdos que se adoptaron durante el pasado año, fué, sin duda alguna, el que se refiere a aumentar el número de especialistas en enfermedades del niño. Hoy son tres los profesionales que atienden este servicio: Doctores Guillermo Pujadas Ortíz, Federico Cañizares y Pedro Castelló.

A los socios menores no sólo se les atiende en las consultas que ofrecen diariamente estos especialistas en el sanatorio, sino que tienen derecho a ser visitados por los cuatro facultativos que tienen a su cargo el Servicio Domiciliario.

En el transcurso del mes de diciembre próximo pasado, fueron evacuadas 2,937 consultas por los especialistas de niños. El doctor Guillermo Pujadas atendió a 1,142; el doctor Federico Cañizares a 1.099 y el doctor Pedro Castelló a 746. Los tratamientos impuestos dan los mejores resultados; prueba de ello es que muy a menudo se reciben cartas de asociadas que elogian la perfecta organización del Departamento de niños.

Los casos que por su importancia necesitan una atención preferente, son ingresados en la Sala 4, altos, que está dedicada exclusivamente a la atención de las enfermedades de la niñez.

EL HOMENAJE DE HOY EN LA «ARTISTICA GALLEGA»

La Sección de Propaganda de la «Agrupación Artística Gallega» celebrará hoy una simpática fiesta en honor del Comité de Damas, a las nueve de la noche en sus propios salones de Zulueta 46, altos, casi esquina a Gloria.

En primer término habrá reparto de premios entre los elementos que más han laborado; luego serán obsequiadas las damas y damitas del Comité Femenino y finalmente se celebrará un magnífico baile, cuya amenización está a cargo de una gran orquesta.

El presidente y el secretario de Propaganda, señores José Ríaz Corral e Ildefonso Pérez Prada, respectivamente, así como el presidente general, señor José Rivera Luaces, invitan a todos los asociados de la «Artística Gallega».

NIÑA INSCRIPTA AL NACER, EN EL CENTRO ASTURIANO

Pocos instantes después de nacer, en la Sala de Maternidad de la casa de salud Covadonga, fué inscripta como asociada del «Centro Asturiano» la niña Irela M. Piloto y Corzo, a quien correspondió el número de inscripción 14.465.

Demuestran estos actos espontáneos de los padres, la confianza que les merece la casa de salud «Covadonga» y el cuerpo médico de la misma; y no podía ser de otra forma por los esfuerzos continuados para el mejoramiento de los servicios a los asociados que vienen desarrollando los organismos del «Centro Asturiano.»

Pagos en la Tesorería

Desde el día 3 del corriente mes la Tesorería del Centro Asturiano viene efectuando el pago del 2% correspondiente al cupón núm. 25, vencido en 31 de diciembre próximo pasado, de los bonos emitidos en el Empréstito Social, de acuerdo con la vigente Ley de Moratoria, a la cual se halla acogido.

Reanudación de clases

Terminado ya el período vacacional de Pascuas y Año Nuevo, se dispone el Plantel Jovellanos del «Centro Asturiano» a reanudar las clases el próximo lunes, día 10 de enero, iniciándose así el segundo período escolar del presente curso.

LA QUINTA CASTELLANA Y EL SR. SANCHEZ VICENTE

Ultimamente fué operado de apendicitis en la casa de salud «Santa Teresa de Jesús», el asociado Mariano Sánchez Vicente, hijo del señor Francisco Sánchez Tamame, Vicepresidente segundo y Presidente de la Sección de Propaganda. Realizada la feliz intervención por el afamado Director Carlos de Valle, no ha tenido el señor Sánchez Vicente el menor contratiempo, y totalmente restablecido ha sido dado de alta en el Sanatorio.

Durante el tiempo que permaneció recluído en el Sanatorio, ha recibido numerosas visitas de sus amistades, y en tal virtud, desea agradecer a todos, tanto el señor Sánchez Tamame como su hijo, los testimonios de afecto y cariño demostrados en estos días visitando al enfermo en la Casa de Salud, así como las varias cartas que con tal motivo le han sido dirigidas, reiterando a todos las gracias más sinceras.

Desea igualmente el señor Sánchez hacer patente demostración de su gratitud para con el doctor Carlos de Valle, los demás facultativos que han tenido directa participación en su tratamiento; a los enfermeros que lo han asistido y a todo el personal que ha estado pendiente de su salud en estos días, ya que todos se han esforzado para que su estancia en la Casa de Salud fuera grata dentro de la observancia del plan que su enfermedad ha requerido.

LA CANDIDATURA UNICA DE NATURALES DE NAVIA

La simpática sociedad «Naturales del Concejo de Navia», celebró Junta General de Elecciones (parciales) en días pasados.

No fué presentada ninguna candidatura; solamente la oficial, siendo elegida por aclamación la candidatura siguiente:

Por dos años: Vicepresidente: José Ramallo Boado; Vicesecretario, José Ramallo Rodríguez; Vicetesorero, José Méndez López; Vocales: Ignacio García, José García, Domingo Pérez, José Fernández Quintana y Matías del Castro. Suplentes: Vicente Fernández, y Francisco Suárez García.

Continúan por un año (1): Presidente, Julio Méndez López; Secretario, Juan Fonfría; Tesorero, José Rodríguez; Vocales: Francisco Fernández, Alfonso Suárez García, Alfonso Martínez, Angel del Río, y Gervasio Santiago. Suplentes: Sergio Fernández, y Juan Fernández.

Dichos señores tomarán posesión el da 12 del actual.

ELOGIAN CONSTANTEMENTE LA BENEFICA LOS SOCIOS DE LA CASA DE GALICIA

Nada habla más elocuentemente de las excelencias de la casa de salud «La Benéfica», del «Centro Gallego», que esas frecuentes y espontáneas cartas que los socios enfermos dados de alta envían al presidente social, en las cuales le expresan su agradecimiento por la eficiencia de los médicos y por los solícitos cuidados y atenciones de que han sido objeto durante su hospitalización, tanto por los facultativos como por los enfermeros y demás empleados secundarios del sanatorio.

Un día es un operado que no sabe cómo ponderar la habilidad y competencia del cirujano que le salvó la vida con una intervención arriesgadísima; otro, es un pobre deshauciado de la ciencia que, milagrosamente, ha recobrado la salud o la vista y, en fin, no hay especialista ni clínico que no reciba elogios y no tenga agradecidos de su eficiencia a la que contribuyen con su celo y diligencia los empleados sanitarios subalternos.

El grado de perfección a que han llegado todos los servicios que se prestan en la casa de salud «La Benéfica», débese en primer término a la esmerada atención que al sanatorio le dedica la Comisión Ejecutiva, celosamente secundada por la Sección de Sanidad, las cuales vienen empleando todos sus esfuerzos para que la casa de salud de los gallegos se mantenga siempre en primera línea y aún sobrepase la preponderancia y el prestigio de que en todo tiempo ha gozado; y después, a la ponderada labor científica de los médicos, quienes están perfectamente identificados con el loable propósito de dichos organismos y al logro del cual consagran también sus esfuerzos, que los socios enfermos saben reconocer en sendos y frecuentes testimonios de gratitud.

Movimiento de enfermos habido en «La Benéfica»

Entradas: Marcelino Ben Carballés, José Rodríguez Mosteiro, Antonio Ares Torres, Antonio Valdés Velis, Francisco Blanco Pico (de Batabanó), Faustino Maruri Tabares, y Francisco Fernández Besteiro (de Manguito).

VELADA ESPLENDIDA HOY EN LA SOCIEDAD CANARIA

Vestirán esta noche los salones sociales de la Asociación Canaria, de Prado y Neptuno, altos, sus mejores galas, para celebrar la magna velada que a beneficio del notable tenor canario Claudio Alfonso de Medina, viene anunciando desde hace días y que con toda seguridad constituirá un completo éxito.

Un magnífico programa se ha confeccionado para ese acto, en el que tomarán parte, además del tenor Alfonso de Medina y su esposa la profesora señora María de Alfonso, la notable soprano señora Carmen Melchor de Díaz de Vera, acompañada al piano por la profesora señorita Margarita López; la Princesita del Verso, señorita Justa Luisa Alfonso, que recitará preciosas poesías y los profesores señores Eladio Padrón y Antonio Valerón, fieles intérpretes de la guitarra.

No se cabrá hoy, seguramente, en los salones de la Asociación Canaria.

MATINEE MAGNIFICA EL 9 EN EL «CASTELLANO»

Cheo Belén Puig y su orquesta y el septeto Gloria Matancera, uno de los preferidos hoy por los elementos bailadores, tendrán a su cargo el programa bailable de la matinée que el próximo domingo, día 9, celebrarán los muchachos del Club Hispano Habanero en los salones del «Centro Castellano», Egido núm. 2, desde las dos de la tarde hasta las siete y media de la noche.

A las cinco de la tarde, y después que terminen el compromiso que tienen en «La Tropical», llegarán al «Centro Castellano» los dos conjuntos que forman el binomio perfecto: Belisario López y la Sonora Matancera, los que se harán cargo del programa hasta las siete y media de la noche.

Como se ve, los muchachos del Club Hispano Habanero no escatiman esfuerzos para presentar a «su público» los mejores programas bailables, siempre con los más populares conjuntos.

El domingo 30 de enero inaugurarán la temporada de carnaval con grandes matinées de disfraz, las que serán amenizadas por Cheo Belén Puig y la Sonora Matancera.

REGIO BAILE MAÑANA EN «DEPORTIVO DEL CERRO»

Sin precedentes será el baile que celebrará en sus espléndidos salones el «Club Deportivo del Cerro», el próximo domingo, día 9 de Enero. Con la valiosa cooperación de Raúl Valdespí con su orquesta y el septeto Jóvenes de Cayo, ha de marcar una fecha memorable para la juventud que gusta de las buenas fiestas.

En los populares salones de la Calzada del Cerro número 549, al lado del Club de Ferreteros, no cabrá el público que ha de concurrir a pasar una noche plena de alegría y emociones.

Los caballeros abonarán una pequeña cuota por concepto de guardarropía, y las damitas serán espléndidamente obsequiadas. En estos salones se están haciendo grandes reparaciones para la fiesta de carnaval. En próxima crónica daremos más detalles de esta fiesta.

ACTOS PARA HOY

AGRUPACION ARTISTICA GALLEGA: Fiesta en honor del Comité de Damas a las nueve de la noche en Zulueta 46, altos. La concurrencia será obsequiada.

SOCIEDAD JOVELLANOS: Toma de posesión de la nueva directiva a las nueve de la noche en sus propios salones de Amistad 154, altos.

Para este acto cita el secretario, señor V. de Cabañas Fuerte.

SOCIEDAD CURROS ENRIQUEZ: Junta importante de la directiva a las ocho y media de la noche en sus propios salones de Santos Suárez y Dolores, Jesús del Monte.

ASOCIACION CANARIA: Brillante velada en honor del artista Claudio Alfonso de Medina a las nueve de la noche en sus amplios salones de Prado y Neptuno. El programa a desarrollar es magnífico. El costo de entrada, insignificante.

UN DESFILE DE ESTRELLAS: Grandioso acto bailable por la noche en los jardines de la cervecería «La Polar», amenizado por once orquestas. También habrá grandes exhibiciones de boxeo, organizadas por Kid Chocolate. Dicha fiesta es en honor del conocido director de orquesta Fernando Collazo.

FIESTAS PARA MAÑANA

UNION NACIONAL DE DESEMPLEADOS: Gran festival de carácter benéfico el domingo en los jardines de la cervecería «La Tropical», amenizado por Belisario López Hermanos Martínez, Sonora Matancera, Nino González y la orquesta Gris. Los caballeros pagarán cincuenta centavos.

CLUB HISPANO HABANERO: Brillante matinée en los salones del «Centro Castellano» amenizada por Belisario López, Cheo Belén Puig y la Gloria Matancera.

LICEO DE MEDINA: Hermoso baile por la noche en sus propios salones de 23 esquina a D. Vedado, amenizado por la orquesta de Emilio Parada.

CLUB ESPAÑOL DE ALMENDARES: Magnífica verbena en sus salones de 17 esquina a 6, amenizada por Antonio María Romeu, Belisario López y la Gloria Matancera.

CLUB DEPORTIVO DEL CERRO: Hermosa verbena en sus propios salones de Cerro 549, al lado del Club de Ferreteros, amenizada por Jóvenes del Cayo y orqueta de Raúl Valdespí.

PROXIMO BAILE CUMBRE EN EL CENTRO DE DEPENDIENTES

Se denomina «Bienvenida a 1938», y será en todos los salones del gran palacio. Comenzará a las 9 de la noche. Noche de sábado, propicia a la diversión.

El maestro Raúl Valdespí, el Maestro Mojica, Gloria Matancera, el jazz-band «Los Melódicos» y el Septeto Casino tienen a su cargo los bailables. A las 4 de la mañana terminará el festival.

Con un baile, pues, y baile que reproducirá la fiesta de fin de año, tradicional en esta casa, comienza 1938 para la Asociación de Dependientes del Comercio, y todo él se ofrecerá pleno de atractivos.

Dada la preparación que para el 31 dispuso la Sección de Recreo y Adorno de la Asociación de Dependientes del Comercio, «Bienvenida a 1938», alcanzará extraordinarias proporciones. No será una verbena más. Sino una verbena que se dirigía a festejar una gran fecha, de mundial regocijo: la aparición del nuevo año.

En todos los salones del gran palacio, que lucirán sus mejores galas, se celebrará la fiesta.

No lo olvide. Es el sábado 15, en Prado y Trocadero.

EL DR. ROMERO JORDAN SERA AGASAJADO HOY

Con motivo de su designación para presidente de la «Asociación Farmacéutica de Cuba», un grupo de distinguidos profesionales y empleados de la «Asociación Cubana de Beneficencia» efectuarán hoy a la 1 p. m., un almuerzo en honor del doctor Raúl Romero Jordán, que desde hace años labora como Director Técnico de Farmacia en la citada Asociación.

Las adhesiones recibidas para este homenaje de afecto y simpatías, son las siguientes:

Doctor Alberto Orduña, doctor Carlos López Bisbal, doctor Leopoldo Manzanilla, señor Raúl Carrillo, doctor Gotardo Insúa, doctor Ricardo Núñez Portuondo, doctor Ricardo Hernández, doctor Oscar Romero, doctor Juan Blanco Herrera, doctor Francisco González Monteávaro, señor Leo Vigil, doctor Leonelo Ruisánchez, señor Amaro Mauri, señor Manuel Sarmiento, doctor Jorge Dominices, señor Odilo Méndez, señor Alfredo Vázquez, señorita Asunción Grass, señorita Clara Cueva, señorita Amparo Medina, señorita Hortensia Peña, Nila Benjera, doctor Ramón Buigas, doctor Pedro Pablo Cabal, señor Juan López, Edelmiro Rodríguez, Antonio Cartaya, Castor Gulin, Jorge Montenegro, Lucio Rodríguez Francisco López, Manuel Guzmán y Lino Fernández, uno de los entusiastas organizadores de este homenaje.

AGRUPACION PROGRESISTA

El próximo domingo por la noche y en sus propios salones de Prado y Neptuno, dará posesión a sus nuevos dirigentes la «Agrupación Progresista». He aquí la relación de sus integrantes:

Presidente: Eloy Fontela Teijeiro; Vice presidente: Gabriel Roselló Mir; Secretario: Ramón Sánchez Abucide; Vice Secretario: Manuel Fins Varela; Tesorero: Graciano Vázquez López; Vice Tesorero: José Rubio.

Vocales: Manuel Ferreiro Cambeiro, José Piñeiro Piñeiro, Cándido García Ares, Román Fernández, Constantino Insúa, José Ferreiro García, Eusebio Dopazo Hombre y Juan Rial Pose.

Suplentes: Miguel Vadell Savá, Manuel Alvite, Francisco Palet, Jaime Vicens, Félix Sopeña y Salvador Vieito.

LOS REPRESENTANTES DEL COMERCIO Y SU DIRECTIVA

El próximo día 15 tomarán posesión de sus cargos los miembros de la nueva Junta Directiva de la «Asociación de Representantes del Comercio» (Colegio Nacional de Vendedores), recientemente electa por aclamación.

A este acto, que se espera resultará solemne, como todos los que verifica tan prestigiosa entidad, asistirán personalidades relevantes del comercio y la industria, a los que tan vinculados están los representantes del comercio, así como representaciones de distintas sociedades amigas.

Dr. OVIDIO MIRANDA
Cirujano-Dentista de «Hijas de Galicia» y del «Centro Gallego».
Consultas de 8 A. M. a 10 P. M.
Luz, número 67, esquina a Villegas. Teléfono M-9252.

LOS PANADEROS DE PINAR DEL RIO ESTAN VENDIENDO EL PAN AL PUEBLO CON PESO COMPLETO

Cuba exportó tabaco a Estados Unidos, durante los once primeros meses del año 1937, por valor de $13.893,024. Se advierte gran mejoría en los ingresos de la nación

De acuerdo con los datos que aparecen publicados en el «Commerce Reports», de Washington, durante los once primeros meses de 1937, Cuba exportó tabaco por valor de $13.893.024.

Durante el mencionado período de tiempo, las Aduanas de la República recaudaron $21,097,892; por rentas del presupuesto, la suma de $62,317,950 y por concepto del Fondo Especial de Obras Públicas, la cantidad de$ 11.115,540.

Comprando estas cifras con las de igual período del año 1936, representan un notable aumento.

Serán subastados los bienes de un Comerciante

El Secretario de Comercio ha dictado una resolución por la cual dispon sacar a pública subasta los bienes decomisados al comerciante señor René Chiong, que estaba establecido en el barrio de las Guásimas, término Municipal de Cárdenas, y el cual operaba clandestinamente infringiendo el Decreto Ley 163.

Las pertenencias decomisadas al comerciante Chion, se han tasado en la cantidad de $112.00, y para el acto de la subasta, que se celebrará simultáneamente en la Dirección de la Inspección General de la Secretaría de Comercio, y en la Oficina Municipal de dicha Dependencia en Cárdenas, se ha señalado el día 9 de febrero próximo, a las 3 de la tarde.

Los panaderos de Pinar del Río cumplen el Decreto-Ley 677.

En la dirección de la Inspección General de la Secretaría de Comercio se ha recibido informe enviado por el Jefe de la Oficina Provincial de Pinar del Río, señor Ramón Fuentes, en el cual se hace constar que los industriales panaderos de aquel término están cumpliendo las disposiciones contenidas en el Decreto-Ley 677, que regula el peso y forma de elaboración del pan.

El referido Jefe Provincial acompaña en su informe las actas levantadas por los Inspectores de aquella Oficina en los distintos establecimientos que visitaron con el fin arriba indicado, inspeccionaron así mismo si los expresados comercios se ajustaban a los preceptos del Decreto-Ley 163, que trata del clandestinaje mercantil, lo que pudieron comprobar para sastifacción de los interesados.

Las recaudaciones por concepto del 1 y medio por Ciento durante 4 meses

El Secretario de Hacienda ha comunicado al de Comercio, que durante los primeros cuatro meses del presente ejercicio fiscal 1937-38, se recaudaron por concepto del uno y medio por ciento sobre las ventas brutas, la cantidad de $3.165,639.

Escritura de Constitución

Cumpliendo lo interesado por la Direccin de Comercio de la Secretaría del Ramo, el Presidente de la Compañía Comercial Rivas Aja S. A., ha remitido al Departamento copia de la escritura de constitución de dicha sociedad, la que se dedicará a representaciones y agencias, comprar, vender, ceder, edificar, construir, etc., bienes muebles e inmuebles de todas clases.

La citada compañía fué constituída en 23 de noviembre del pasado año con un capital de $10.000, representado por acciones.

DEFORTIVO DE PRINCIPE FESTEJO A LOS PEQUEÑOS DE SU PROPIA BARRIADA

Una sociedad popularísima entre quienes gustan de las buenas fiestas, o sea el Club Deportivo de Príncipe, cuyos salones radican en la calle 2 y 37, Vedado, acaba de dar una prueba más de altruismo, ya que, con motivo de la Fiesta de Reyes, ofreció una hermosa velada infantil en la que tomaron parte pequeños artistas, concurriendo a la misma todos los «pequeñines» del barrio.

A la vez la junta de gobierno distribuyó numerosos juguetes entre los niños pobres, ocasionando este rasgo el más intenso júbilo. Y demás está decir que los padres de quienes resultaron favorecidos expresaron a la Directiva su profunda gratitud.

Y ya que hablamos del Deportivo de Príncipe, la comisión de fiestas organiza una gran verbena, gratis, para el 13 del presente, la que será amenizada por Belisario López y el septeto Los Siboneyes.

SR. SEVERINO SANJURJO

Con motivo de la festividad de hoy, está de días el señor Severino Sanjurjo Prieto, miembro muy estimado de la institución gallega «Taboada, Chantada y Puertomarín», en la que —dicho sea de paso— labora con inusitado entusiasmo la distinguida esposa de éste, señora Leonisa Argiz, presidenta del Comité de Damas.

También celebra hoy su onomástico otro gran amigo nuestro: el señor Severino Caamaño, secretario general de «Unión Barcalesa», quien goza de grandes simpatías en la colonia galaica.

Para ambos caballeros tiene el cronista un sincero abrazo de felicitación.

Lógrase aumento en las recaudaciones de los consulados

El Canciller Remos suspende por tres meses las peticiones de licencias de funcionarios

En la Secretaría de Estado pudimos conocer ayer que siguen en aumento las recaudaciones consulares.

Los ingresos por dicho concepto durante el pasado mes de diciembre, ascendieron a la suma de 320 mil pesos, observándose un aumento en comparación con el mes anterior—noviembre—de 41 mil pesos, y en relación con el mes de diciembre de 1936, de 63 mil pesos.

El asunto de las licencias

El doctor Juan J. Remos, Secretario de Estado, ha dirigido una circular a todos los miembros del Servicio Exterior, haciéndoles saber que quedan suspendidas, durante seis meses, las solicitudes de licencia. Estas sólo serán concedidas en casos excepcionales.

Los funcionarios del Servicio Exterior que se encuentren en Cuba y cuyas licencias se hayan vencido ya, tienen un plazo—que se vence el día 31 del corriente mes—para dirigirse a los lugares en que prestan servicios.

El Canciller Remos persigue, con estas disposiciones, que la actuación de los miembros de la carrera diplomática y consular responda a la mayor eficiencia.

Los restos de los miembros de la escuadrilla colombista

El doctor Miguel Angel Campa, en su carácter de Presidente de la Sociedad Colombista, nos informó ayer que se espera que lleguen a la Habana del 13 al 14 de los corrientes, los restos de los infortunados tripulantes de los aviones «Santa María», «La Niña» y «La Pinta».

PASTILLAS VICK
Para la TOS
Medicinadas con ingredientes del Vick VaporRub

350 TONELADAS DE PRODUCTOS CUBANOS FUERON EMBARCADAS AYER PARA PUERTOS EUROPEOS

Según las estadísticas confeccionadas últimamente, en el pasado año ingresaron en el Campamento de Tiscornia 1,781 personas sujetas a expedientes de expulsión o trámites de ley

Mañana, domingo, a las 6 p. m., llegará en viaje de excursión por las Antillas el trasatlántico holandés «Rotterdam», que trae 450 excursionistas que permanecerán en la Habana, hasta el martes por la mañana.

Productos cubanos a Europa

Para Londres y Rotterdam, zarpó ayer tarde el vapor holandés «Boschdyk», que lleva 350 toneladas de carga que son barriles de miel de abeja y tabaco en rama.

El «Oriente»

De New York, llegará hoy el turbo eléctrico «Oriente», de la New York and Cuba Mail S. S. Co., que trae novecientas toneladas de carga general y 88 pasajeros, entre ellos los señores: el Canciller del Consulado de Cuba en New York señor René Aimerich y señora; el editor de sports de un circuito de periódicos de Boston Mr. Samuel Cohen, María M. S. de González e hijos, Alma L. Granda, Domingo Granda, Julia Hernández, José Inclán y señora, H. A. Latour, señora G. Mantilla, Lorenzo Navas, Abel Mejías, Manuel Rodríguez, Rodolfo Soliños, Esperanza Zetina e hija, doctor Jorge F. Muxo.

En Tiscornia ingresaron 1781 personas

En posesión del Coronel Manuel Benítez, Director Comisionado de Inmigración de la República, obran los siguientes datos sobre el movimiento ocurrido en el campamento de Tiscornia durante el pasado año natural de 1937.

El número total de personas que tuvieron ingreso en dicho campamento de inmigración ascendió a 1.781, las que abonaron por distintos conceptos la cantidad de $7.093.97.

He aquí como se descompone esa cifra:

Tripulantes desertores, internados y reembarcados, 129.

Deportados cubanos y extranjeros, despachados los primeros y reembarcados los últimos, 51.

Polizones cubanos y extranjeros, despachados los primeros y reembarcados los últimos, 46.

Ingresados a la disposición de la Secretaría de Gobernación para ser expulsados, 91.

Remitidos al hospital de dementes, 1.

Inmigrantes y pasajeros reembarcados, al puerto de procedencia u otros, por no llenar los requisitos de la Ley de Inmigración, 49.

Inmigrantes y pasajeros ingresados y despachados por haber llenado los requisitos de la Ley de Inmigración, 1.414.

Procedentes de Miami llegaron ayer entre otros los señores: Irene Du Pont, a quienes acompañaban el doctor Ellice Mc Donald y la señorita Lee Russell, colaboradora de la revista «Cosmopolita», la señora Clara de Alejo, Mr. Waldemar Chadbourne, abogado, el señor Alfred J. Jones, Julio Sánchez, la señora Dolores Castillo, el señor Demetrio Castillo Pockorny, el señor Elmer Pratt, Bart Geiger, Mike Kellog, Estanislao del Valle, Paula del Valle, Marcelina Alvarez, Mary Kellyn, Ruth Layton y otros.

Por esta misma vía salieron los señores: Lou Smith, Mildred Kate, José Carrillo, A. K. Grimmer, Alcalde de Quebec en Canadá; John King Richford, Edmund W. Wakelle, ex-Senador Estatal de New Jersey, Charles Mc Cormack, Robert W. Sharp y otros.

El «Florida»

Conduciendo 400 pasajeros y 6 caballos de carrera, así como carga general arribará en la mañana de hoy procedente de Miami el vapor americano «Florida», correo de la Peninsular y Occidental S. S. Co.

El «Santa Paula»

También llegará hoy procedente de San Francisco de California y escalas el vapor americano «Santa Paula», de la Grace Line, que trae carga general y pasajeros, tanto para la Habana como en tránsito para New York.

El «Empress of Australia»

En viaje de excursión y conduciendo 258 turistas en tránsito se espera que arribe a nuestro puerto en la tarde de hoy el vapor inglés «Empress of Australia».

El «Veendam»

El próximo martes, llegará de Holanda, Inglaterra y Francia, el vapor holandés «Veendam», que trae numerosos pasajeros cubanos y españoles, embarcados en Francia.

El «Veendam» luego irá a New Orleans, para emprender tres viajes de turismo por las Antillas, por cierto que los cupos de pasajeros están ya completos.

Entre los pasajeros que trae de Europa este buque, figuran los señores Manuel Bond Blanco y señora, la señora Elisa de la Fond, el señor Porfirio Díaz de Tuesta, Attaché de la Embajada de Cuba en Madrid, el señor Leonard H. Saber, Cónsul de los Paises Bajos, Francisco Rodé y señora, y otros.

Hallan seis polizones

Después de haber navegado varias millas desde San Juan de Puerto Rico, su última escala, el capitán del vapor «Walter D. Munson», advirtió que a bordo de su buque había seis polizones, que furtivamente se introdujeron en su barco, con el propósito de dirigirse a los Estados Unidos.

Trátase de seis marineros, jóvenes, naturales de Puerto Rico, los que según manifestaron deseaban ir a territorio de la Unión al objeto de buscar trabajo del que carecen en su país.

Nómbranse dichos jóvenes, Paul Martínez, Bernabé Rodríguez, Eleuterio Oriol, Raoul García, Oswaldo R. Solthen y Leopoldo Vélez.

Estos polizones han sido recluídos en el Campamento de Inmigración de Tiscornia, hasta tanto, el vapor «Walter D. Munson» termine su descarga en nuestro puerto, y zarpe, pues los mencionados sujetos seguirán viaje en el propio barco.

Repuesto el señor Santiago Menocal

Ha sido repuesto en su cargo de Inspector del Departamento de Inmigración el señor Santiago Menocal, quien había cesado en el mismo al hacerse un movimiento de personal.

El «Pennsylvania»

Para el martes de la próxima semana se anuncia el arribo a nuestro puerto, del vapor americano «Pennsylvania», que trae 48 pasajeros para la Habana y carga general así como 589 viajeros en tránsito.

Franquicias

Se ha dispuesto que le sean concedidas las cortesías de estilo y franquicias de Aduana correspondientes a la señora Hammond Lamont, madre política del señor Sidney E. O-Donoghue, segundo secretario de la Embajada Americana en Cuba y quien llegará en el vapor «Georgic» el día 19 de los corrientes.

También la Secretaría de Estado ha solicitado le sean concedidas las franquicias al señor Juan Silva, cónsul de Panamá en Cienfuegos, que llegará por la vía de Miami el día 11 del actual mes.

MAS DE 3,000 SERVICIOS PRESTO LA SECRETA EN EL PASADO MES DE DICIEMBRE

Durante el pasado mes de diciembre la Policía Secreta Nacional prestó 3.033 servicios, distribuídos en la siguiente forma:

Detenciones: 145; denuncias presentadas: 243; mandamientos judiciales diligenciados: 1229; ocupaciones de efectos del delito: 58; investigaciones en el interior de la República: 102; cartas de ciudadanía informadas: 532; expedientes de extranjeros indeseables despachados: 27; servicios varios, auxilios en arrestos, vigilancias, etc: 697.

ORGANIZA OTRA VELADA LA CASONA MONTAÑESA

Nuevamente la Sección de Recreo, Cultura y Bellas Artes del «Centro Montañés», se dispone a animar la casona montañesa con sus fiestas que, por ser de un carácter tan familiar y el empeño que ponen en seleccionar los mejores números, es motivo para que estas fiestas sean esperadas con interés; y los entusiastas componentes de dicha Sección, queriendo corresponder a los numerosos simpatizadores, no descansan un momento para darle más esplendor y dejar, una vez más, bien sentado el pabellón de la Montaña.

No hace todavía un mes de la última velada como despedida del año y ya están en la preparación de la primera fiesta del año 1938; la que superará en esplendidez y alegría a todas las que anteriormente se han venido dando y que consistirá en una gran velada artístico bailable, que, como homenaje a la directora del Cuadro de Declamación «Pereda», señora María Sinovas de Rodón, se celebrará el día 5 del próximo mes de febrero llevándose a la escena la chispeante zarzuela española «Las Corsarias», que en unión de los distintos números de variedades, harán que los que asistan esa noche a la casona de los Montañeses pasen unas horas agradables; terminándose dicha velada con un animado baile que durará hasta las 4 de la madrugada.

LUZ Acondicionada
AUMENTA LAS VENTAS EN ESTAS TIENDAS
MAS LUZ... MAYORES VENTAS
Por que:
1.-Los clientes ven mejor y deciden con más rapidez.
2.-Las mercancías se exhiben más atractivamente.
3.-La dependencia está más alerta.
4.-Se atiende a mayor número de clientes.
5.-Disminuyen las equivocaciones.
¿POR QUE NO SIGUE USTED TAMBIEN ESTA MODERNA PAUTA?
Hoy día resulta fácil determinar, con la ayuda del "Luminómetro", la cantidad y calidad de luz que se requiere para iluminar adecuadamente su establecimiento. En las modernas orientaciones comerciales, se prescribe invariablemente el uso de Luz Acondicionada, pues su adopción representa siempre un gasto insignificante, comparado con las utilidades derivadas de un considerable aumento en las ventas.
¿Ha advertido usted que el comerciante más próspero es el que, sin excepción alguna, dota a su tienda del irresistible atractivo que ofrece una buena iluminación en su fachada, vidrieras y salones de ventas?
SIN COSTO o compromiso alguno y con sólo solicitarlo al A-7241, uno de los especialistas de nuestra Sección de Iluminación Comercial, comprobará las condiciones del alumbrado de su establecimiento y le hará las recomendaciones oportunas para mejorarlas.
¡MODERNICE CON LUZ ACONDICIONADA SU PROPIO NEGOCIO!
Cía. Cubana de Electricidad
A las Ordenes del Público

M.E.C.D. 2016

LA ZAFRA AZUCARERA DE JAVA, PARA EL PROXIMO AÑO DE 1939, HA SIDO FIJADA EN 1.550,000 TONELADAS

BOLSA DE NUEVA YORK

COTIZACIONES AL CIERRE AYER

—A	
Amerada	65
Am. Radiator	12¾
Adams Expr.	9¾
Air Reducc.	55
Alaska Jn.	11⅛
Alleghany	1½
Allied Chem	173½
Allis Chal.	48¼
Amer. Can	79¼
Am. Car Fou.	25¾
Am. F. Pow.	4
Amer. Ice	1¾
Amer. Inter.	7¼
Amer. Loco	21
Am. P. Light	6½
Amer. Smel.	51¼
Amer. Sugar	27⅝
A. C. Alcohol	12½
Amer. T. & T.	148
Am. Tobac. A	67½
Am. Tobac. B	69½
Am. W. Works	12
Am. Woolen	4⅞
Anaconda C.	33⅜
Atchison	37
Atlan. Coast	23⅝
Atlan. Ref	21½
Ass. D. Goods	7
Auburn Auto	4⅛
Aviat. Cor.	4
Amer. Metal	36½
—B	
Baldwin Lo.	8⅜
Balt. & Ohio	9¼
Bendix Avi.	13¾
Best & Co.	31½
Beh. Steel	61⅞
Borden Co.	18¼
Briggs	22⅞
Brook Man	9⅛
Byers A. M.	9⅞
—C	
Can. Pacif.	7½
Curt. W. «A»	16¼
Curt. W. com.	4¾
Case T. Mach	92
C. Violeta	7¼
C. de Pasco	42¾
Ches. & Ohio	34½
Chi. R. Islan	1
Chrysler	51⅝
Coca Cola	—
Col. Carbon	70⅜
Comm. & Sout	2
Cons. Gas	23¾
Cons. Oil	9⅞
Cont. Can	41¾
Cont. Oil	31⅞
Corn Prod.	60¾
Coty Inc.	4¼
Cuba Co.	1¼
Cub Amer. S.	5
C. Am. Sug. p.	—
Comm'l Solv.	8¼
Chesapeake	43
C. Palmolive	10¼
Cruc. Steel	38¾
Cons. R. Cuba	7
Canada Dry	15
—D	
Del. Hudson	15¼
Del. & Lack	7⅛
D. Aircraft	40½
Drug Inc.	6½
Dupont	114½
—E	
East. Kodak	164
El. Auto Lit	19⅛
El. Pow. Lig.	12⅛
Elec. Bond	9½
Erie (R. R.)	5⅛
—F	
Fox Film C.	22⅛
Frep. Texas	24
—G	
Gen. A. Tank	44½
Gen. Asphalt	16¾
Gen. Elec.	42¾
Gen. Foods	31½
Gen. Motors	33¼
Guantánamo S.	1½
Gillet Saf.	9⅞
Gimbel Bros	8⅝
Gold Dust	7
Goodrich R.	16¼
Goodyear	20
Gen. Bronze	4¼
Great North	22⅞
—H	
Hershey com.	—
Homestake	53½
Houston Oil	7¾
Hulson Mot	9
—I	
Ill. Cent	10
Inter. R. T.	4
Int. Cement	34¼
Int. Nickel	47⅝
Inter. Tel.	6¾
I. Tel. F. S.	7⅝
Illin. Glas	—
—J	
Johns Mansv	79½
Kroger Groc	16
Kresge S. S.	17
Kennecot	40
—L	
Lambert Co.	11⅞
Lerner Sts.	24½
Lig Myers.	96
Low's Inc.	49⅝
Loose Wiles	19
Lorillard	16⅞
Louisv. Nas	54¼
Ludlum Stl.	18½
Lehman Cor.	26⅜
Liquid Car.	18
—M	
Macy (H. R.)	30⅛
Montgomeri	33⅜
Miss. Pac. c.	1½
Miss. Pac. p.	—
Min. Honeyw.	61
Murray Corp.	6⅜
—N	
N. Y. Central	17⅛
Nash-Kelvi.	11⅝
Nat'l Dis.	22⅝
Nat'l Bisc.	19¾
Nat'l Cash.	17½
Nat'l Dairy	14⅝
Nat'l P. Li.	7⅝
North Amer.	20⅝
N. A. Aviat'n	9½
Nort. Pacif.	11½
—O	
Ohio Oil	13⅝
Otis Elev.	22⅛
Otis Steel	10⅝
—P	
Packard Mot	4⅞
Paramount	11⅛
Pennsylvann	22⅛
Pullman Co.	32
Proc. Gamble	47½
Pure Oil	12½
Puerto Rico	25½
—R	
Radio Corp.	6¾
Rep. I. Steel	18⅜
Reynolds	45
—S	
Schen. Dis.	26¾
Safeway St.	21
Searc Roeb.	59½
Simmons Co.	21¼
Soc Vacuun	15⅜
St. Paul p.	1¾
So. Pacific	19⅞
South. Ry.	11¾
Stan Brands	8⅞
Stand Gas	4⅝
Stan. N. J.	49⅞
Stan Oil C.	31½
Stewart War	9⅝
Studebaker	5⅞
Sun Oil	50¼
—T	
Texas Co.	42⅛
Texas Gulf.	30¾
Tinken Roll.	44¼
—U	
Union Carb	75
U. Pacific	86
Union Oil	20⅜
United Cor.	3½
Uni. Cor. pfd.	30¾
Unit. Fruit	62
U. S. Rubber	25⅞
U. Aircraft	25⅝
U. S. Steel	57¼
U. S. Inb. Alc.	21
U. Gas Warr.	—
U. Gas Cor.	4¾
—V	
Vanadium	17⅜
—W	
Warner Bros	6¾
W. Brothers	3¾
West. Union	26½
West. Elec.	103¼
Woolworth	39¼
—Y	
Yellow-Tr.	10½

ACCIONES DE LOS BANCOS

Cierre ayer en New York:

Guaranty Trust	255
New York Trust	94
Chase Nat. Bank	33⅞
National City Bank	28½
Public	32
Manufacturers Trust	37¾
Corn Exchange	52½
Irving Trust	12
Chemical	44¼
Bankers Trust	49¾
First National of N. Y.	1.780
Manhattan	22¼
Hannover	96
First Na. Boson	39½
First Boston Corp.	12¾
Royal B. of Canada	183

MERCADO DE GRANOS

Cierre ayer en Chicago:

Avena:	
Mayo	32½
Julio	30⅛
Septiembre	30
Centeno:	
Mayo	76¼
Julio	70⅝
Maíz:	
Mayo	62¾
Julio	62½
Septiembre	62
Trigo:	
Mayo	96¼
Julio	90
Septiembre	88¾
Trigo de Winnipeg:	
Mayo	128⅜
Julio	120⅜
Octubre	98⅜

CAMBIOS EN NEW YORK

Cierre ayer en New York:

Libra Esterlina	5.00⅛
Francos	3.39¼
Pesetas	6½

LA TABACALERA COMPAÑIA DE SEGUROS S.A.
(Accidentes del Trabajo)
GARANTIA - PROTECCION - SERVICIO
Teléf. Bacardí 201-21 Habana
Teléf. M-7388
Telégrafo «NICOSEGURO»

LOS DETALLISTAS SE SUMAN AL DUELO DE LA NACION POR LA CATASTROFE DE COLOMBIA

Rindieron tributo de honor a los valientes cubanos que perdieron la vida cuando realizaban un vuelo de paz y de confraternidad. Mensajes a los coroneles Batista y González

Bajo la presidencia del señor Lucio Fuentes Corripio, actuando de Secretario el señor José A. Ruidiaz, auxiliado del Jefe de Despacho señor Francisco Valdés y con asistencia de los señores: Agustín Martínez, Constantino Paleo, Emilio Echave, Luciano Ramos, José Miranda, José M. Pardiño, José María Fernández, Graciano Alvarez, José Peñayos, Manuel Sánchez, José Alvarez, Pascual Pérez, Antonio Menéndez Camilo Fernández, José Matanzo y Octavio Blanco, celebró la Junta Ordinaria del mes la Directiva del «Centro de Detallistas de la Habana», en su local de Avenida de Simón Bolívar. De los asuntos tratados y acuerdos adoptados, se nos entregó la siguiente información:

«Abierta la sesión a las nueve en punto de la noche, por el Jefe de Despacho señor Valdés, se dió lectura a la Convocatoria, Orden del Día y acta de la sesión anterior, que fueron aprobadas, leyéndose después el informe de Tesorería, suscrito por el Tesorero General señor Agustín Martínez de la Puente, sobre ingresos y egresos, en el que se ponía de manifiesto que al cerrarse el Balance en 31 de diciembre último, después de liquidado hasta el último centavo, quedaba un apreciable superávit, de algunos miles de pesos. Este informe fué aprobado, con el natural regocijo de los presentes».

«Antes de procederse a la lectura de los otros informes, el señor Presidente informó del reciente y sensible fallecimiento del Socio de Mérito señor Don Francisco Sabín Teijeiro, pidiendo a los asistentes que puestos de pie, dedicaran un minuto de recogimiento a su memoria, y expresar el pésame oficial a los familiares, lo que fué acordado».

«Seguidamente se procedió al conocimiento de los informes reglamentarios de las Secciones de Hacienda, Beneficencia, Propaganda y Publicidad y Cultura, suscritos por sus respectivos Presidentes señores Luciano Ramos, Antonio Cheda, Pascual Pérez y Graciano Alvarez, los cuales fueron aprobados por unanimidad, acordándose un voto de gracias para la última de las Secciones, por la eficiencia de su labor, que en lo referente a anuncios de la revista órgano oficial de la entidad, había elevado la recaudación en el último año, en más de dos mil quinientos pesos».

«Como últimos informes reglamentarios, fueron dados a conocer y aprobados, los de Secretaría, Departamento de Contabilidad, Letrados Consultores y Procuradores, en todos los cuales se ponía de manifiesto que no obstante la excesiva labor realizada durante el mes, casi toda la infinidad de asuntos recibidos para tramitar, al pie de quinientos, habían sido resueltos favorablemente».

«Al comenzar a darse lectura a la correspondencia recibida, el Presidente señor Fuentes exhortó a los asistentes a que puestos de pié nuevamente, rindieran fervoroso tributo de recogimiento a la memoria de los valientes pilotos cubanos que en unión del periodista Ruy de Lugo Viña, perdieron la vida trágicamente en el vuelo de buena voluntad pro «Faro Colón», en los últimos días del pasado mes. La Junta de pie, acordó enviar su más sentido pésame a los Jefes del Ejército y Marina de Guerra Constitucional, por tan triste suceso que lamenta el mundo entero».

«Leída la correspondencia recibida, sobre la que se tomaron los oportunos acuerdos se entró a tratar de asuntos generales, acordándose entre otras cosas, que la toma de posesión de la nueva Directiva y entrega de Premios y Diplomas a los triunfadores del reciente concurso de Propaganda, se celebre en la Segunda Quincena del mes, quedando facultado el señor Presidente para señalar la fecha. Finalmente el señor Fuentes explicó el curso que llevaban los distintos asuntos que actualmente afectan a la clase, del resultado de cuyas gestiones se irá dando cuenta oportunamente, terminándose la sesión pasadas las once de la noche».

LONJA DEL COMERCIO

Cotización oficial para ventas al por mayor y de contado, exceptuadas del impuesto del 1½%, realizadas entre almacenistas importadores asociados.

ARTICULOS DE 1ra. CLASE

7 de Enero de 1938

Aceite:	
De Oliva, latas de 23 libs. qq.	25.00
Soya, en tambores, qq.	12.00
Soya, en cajas de 2x35. qq.	—
Soya, en cajas de 4x20, qq.	12.50
Maní, en tamboras, qq.	—
S. de Algodón, en tamb., qq.	—
Ajos:	
Cappadres de 24 mancuernas	—
Cappadres de 28 manc.	—
Cappadres de 32 manc.	—
Chilenos de 40 anc.	0.15
Chilenos de 30 manc.	0.35
Chilenos de 20 manc.	0.40
Americanos No. 1, en sacos	3.25
Americanos No. 2, en sacos	2.75
Húngaros de 30 m.	0.50
Húngaros de 28 m.	0.60
Arroz:	
Canilla viejo, qq. de 6.00 a	6.50
Semilla S. Q., qq.	4.20
Saigón largo No. 1, qq.	4.35
Siam Garden Super 5%, qq.	5.25
Siam Garden Extra S., qq.	—
Siam 7 Estrellas, qq.	6.00
Valencia Legítimo, qq.	—
Tipo Valencia, qq., de 4.50 a	5.50
Americano Tipo Siam, qq. de 4.50 a	6.00
Americano Tipo S. Q. qq. de 3.75 a	4.25
Americano Partido, qq.	3.25
Tipo Valencia Egipto	5.50
Avena:	
Blanca Chilena, quintal	3.10
Blanca Americana, quintal	—
Azúcar:	
Refino Primera, quintal	3.25
Turbinado Extra, qq.	—
Turbinado Corriente, qq.	3.00
Centrífuga, quintal	1.30
Bacalao:	
Noruega Superior, caja	11.00
Noruega Regular, caja	10.50
Noruega Inferior, caja	10.00
Escocia, fardos	8.50
Café:	
Lavado, quintal	23.00
Sin Lavar, quintal	19.00
Cebollas:	
País, quintal	—
Americanas, qq. A. B. de 2.50 a	2.75
Gallegas, quintal	—
Egipcias, sacos, quintal	—
Chícharos:	
Americanos, quintal	3.90
Europeos, quintal	—
Fideos:	
País, quintal	6.50
Frijoles:	
Carita País, quintal	—
Colorados Largos, País, qq.	5.50
Colorados Largos, imp. qq.	6.00
Colorados Medianos, quintal	6.00
Chilenos Cristal, qq.	6.25
Europeos, quintal	—
Japoneses Othenasis, qq.	5.00
Marrow Europeos, quintal	—
Negros del País, qq. de 3.00 a	3.50
Rayados Largos, qq.	5.50
Rosados California, qq.	—
Garbanzos:	
Doble Gigantes, qq.	10.50
Gigantes, quintal	9.50
Imperiales, quintal	9.00
No. 1, quintal	8.00
Harina:	
De Trigo, según marca, saco de 7.00 a	8.50
De Maíz País, quintal	3.00
Jamón:	
Paleta, quintal	25.00
Pierna, quintal	35.00
Manteca:	
1ra. Ref., en latones de 100 lbs.	13.00
Compuesta, quintal	12.00
Vegetal, quintal	11.00
Maíz:	
Provincia Habana, quintal	1.80
Gibara, quintal	1.60
Papas:	
Del País, blancas, qq.	—
Del País, rosados, qq. de 1.75 a	2.75
Semilla Bliss	—
Americanas No. 1, sacos de 100 libras americanas	—
Americanas No. 2, sacos de 100 libras americanas	—
Pimientos:	
Españoles, cuarto, 1a. Caja	—
Españolas, ⅛	7.00
Queso:	
Patagrás Crema, entera, qq.	32.00
Patagrás del País, qq.	24.00
Sal:	
País Molida, saco de 160 lbs. de 2.20 a	2.50
Americana, molida, 160 libres	3.60
Espuma, sacos de 90 lbs.	—
Espuma Americana 90 lbs.	1.75
Tasajo:	
Pierna, quintal	19.50
Surtido, quintal	16.50
Tocino:	
Barrigas 16x18, quintal	20.00
Especiales 20x30, quintal	18.00
Tomates del País:	
Natural de 1 kilo, caja	2.40
Natural en 100/4, caja	3.10
Puré de ¼, caja	2.90
Puré de ⅛, caja	2.40
Puré de 1 kilo, caja	2.40

VALORES

En el Bono de Obras Públicas se operó, en el mercado local, durante la mañana de ayer, en distintas cantidades a setenta y cinco y setenta y cinco y cuarto. Cubiertas las órdenes de compra que había en esos momentos, las ofertas de los tenedores produjeron el descenso del papel, que a última hora de la tarde fué pagado a setenta y cuatro y cinco octavos por un corredor. Según la opinión de algunos observadores del mercado, la presión de los vendedores desde que el Bono obtuvo el precio máximo de la mañana, produjo también el descenso del papel en New York, donde se operó en 39 mil pesos durante el día.

Las Obligaciones Oro del Tesoro estuvieron indecisas. No oímos de ninguna operación. Algunos corredores opinaban que la situación de estas Obligaciones en el momento y después de la demanda de que fueron objeto, impulsándolas al alza, se debía «a ciertos rumores que corrían»... pero que no nos dijeron. Otros elementos del mercado entienden, que mientras no se llegue a una inteligencia «total o completa» entre las partes que discuten, las Obligaciones experimentarán las mismas oscilaciones que se vieron en el Bono de Obras Públicas

Muy firmes actuaron los bonos de renta fija y las Obligaciones del Ayuntamiento de la Habana, operándose algo en las mismas de estas emisiones que mencionamos ayer.

También estuvieron firmes las acciones preferidas de la Cuban Telephone y Jarcia de Matanzas, las de la Primera Papelera y las fundadoras y beneficiarias de la Nueva Fábrica de Hielo.

Siguen actuando con tono más favorable las acciones ferrocarrileras, que han sido objeto de demanda en la presente semana.

Se operó algo en casi todas esas acciones mencionadas.

Mejor impresionados estuvieron los valores de la Cotización Libre que se efectúa en la Bolsa Local.

CAMBIOS

Tipos de venta al cierre ayer, en Bancos de esta capital:

New York, cable	1/10P.
New York, vista	1/10P.
Londres, cable	5.00½
Londres, vista	5.00¼
Madrid, cable	7.25
Madrid, vista	7.20
París, cable	3.41
París, vista	3.40
Italia, cable	5.28
Italia, vista	5.27½
Bélgica, cable	17.01
Bélgica, vista	17.00
Alemania, cable	40.35
Alemania, vista	40.34
Toronto, cable	1/16P.
Toronto, vista	Par.
Hong Kong, cable	31.40
Hong Kong, vista	31.35
Amsterdam, cable	55.70
Amsterdam, vista	55.65
Buenos Aires, cable	29.75
Buenos Aires, vista	29.70
Suiza, cable	23.16
Suiza, vista	23.15
Japón, cable	29.85
Japón, vista	29.80
Suecia, cable	25.85
Suecia, vista	25.80

MERCADO DE GOMA

Cierre ayer en New York:

Marzo	14.56
Mayo	14.61
Julio	—
Septiembre	14.89

IMPRACTICABLE LA LEY DEL 9 DE NOVIEMBRE

Los almacenistas del giro de tejidos trataron de la misma. Expondrán razones

En la tarde de ayer tuvo efecto la junta de la Sección de Almacenistas de Tejidos de la Cámara de Comercio de la República de Cuba, con asistencia de los señores Marcelino Santamaría, Presidente de la Sección, Amado Paz, Francisco González Buigas, Julio Jubrías, Severiano Hoyos, Ramón Soliño, José López Saavedra, José Casteleiro y Emilio Leiva, actuando de Secretario el doctor Francisco González del Valle.

Después de leída y aprobada el acta de la junta anterior, se trató el siguiente importante asunto:

Fué leída la Ley nueve de Noviembre último, que determina las especificaciones que deben figurar en toda clase de artículos que se vendan en Cuba, tanto los importados como los de fabricación nacional. En lo que respecta a los almacenistas de tejidos y fabricantes de confecciones de tejidos, se hizo ver la imposibilidad de cumplir con los preceptos de la citada Ley, por cuanto que, hay artículos que no admiten que se estampe o imprima en ellos el nombre del fabricante, su domicilio y la frase «hecho en Cuba», como son los pañuelos y otros artículos similares. Hay otros casos, en que el cumplimiento de esas especificaciones anularía el mérito o valor de las marcas comerciales, porque una vez descubierto el nombre del fabricante, acudirían a él directamente en demanda del artículo los que quisieran obtenerlo.

Después de otras consideraciones hechas sobre este asunto, se acordó que una comisión compuesta por los señores Francisco González Buigas y Emilio Leiva, una vez obtenidos los datos de todos o la mayor parte de los almacenistas de tejidos, redactara exposición dirigida a la Cámara de Comercio de la República de Cuba, señalando los puntos de la Ley de nueve de noviembre cuyo cumplimiento sería impracticable, y los perjuicios que en otros casos se derivarían de la estricta aplicacion de la mencionada Ley.

En cumplimiento de un precepto reglamentario, procedióse a la elección de los miembros dirigentes de la Sección de Almacenistas de Tejidos, previo un receso concedido por la Presidencia para que los asistentes se pusiesen de acuerdo respecto a las personas que debían ser elegidas. Fué propuesta y aceptada por unanimidad, la candidatura siguiente: Presidente, señor José Lejarza; Vice-Presidente, señor Ramón Soliño; y delegado de la Sección ante la Junta Directiva de la Cámara de Comercio, el señor Máximo Ortiz.

MERCADO DE METALES

Cierre ayer en New York:

Cobre	10.20
Oro en barras	35
Plomo	4.75
Estaño	41⅞
Nickel	35
Plata	44¾
Zinc	5.35

MERCADO DE CAFE

Cierre ayer en New York:

Marzo	4.47
Mayo	4.25
Julio	4.16
Septiembre	4.16
Diciembre	4.14

MERCADO DE LIVERPOOL

LIVERPOOL, enero 7.— El trigo debió abrir de 1 1|4 a 1|8 más alto; abrió de 1 a 1 1|8 más alto y a las 12:30 p.m. se cotizaba de 1 1|8 a 1 5|8 más alto.

El algodón debió abrir de 6 a 9 puntos más alto y a la 1 p.m. estaba de 4 a 6 más alto; recibos 25,000 pacas; Americanas14,800; Middlings 4.97.

BOLSA DE LA HABANA

COTIZACIONES AL CIERRE AYER

COTIZACION OFICIAL

Bonos y Obligaciones República de Cuba

	Comp.	Vend.
Speyer 1904	105½	111
Deuda Int. 1905	99½	102
Cuatro y medio 1909	99½	104
Morgan 1914	104	109
Morgan 5½ 1923	105¾	108
O. Públicas 5½ 1945	74	74⅝
Obligaciones oro con 9 cupones	42	—
Obligaciones oro con 7 cupones	37	—
Obligaciones oro con 4 cupones	36½	—
Azúcar 5½ 1940	100	—

República de Cuba, Morgan, Seriados, 5½%—1927:

	Comp.	Vend.
J — Vence 1o. de julio de 1937	99½	103
Ayunt. Habana 1a. Hip.	90	—
Ayunt. Habana 2a. Hipt.	90	—
Centro Asturiano	46	—
Banco Terr. S. B	35	43
Cervecera	50	—
Cerv. Obgs. no Hipt.	12	—
Gas	110	—
Hav. Elec. Cons.	25	—
Havana Elec. Debentures, Obgs. no Hipt.	1½	—
Edificio La Metropolitana, S. A.	28	—
Mercados de Abasto y Consumo 1a. Hip.	68	—
Nueva F. de Hielo	104½	—
Papelera S. B	90	—
Teléfonos	88	—
Unidos	14	—

Acciones

	Comp.	Vend.
Banco Terr.	6	—
Banco Terr. Bnfs.	¼	—
Cervecera	20	—
F. C. Cons. de Cuba, P.	6½	9
Cuba R. R.	8⅛	—
Fibras y Jarcia	40	—
H. E. Utilities Co. P. 6%	37⅝	40
H. E. Utilities Co. P. 5%	8	14
H. E. Railway Co., Prfs.	1¼	—
H. E. Railway Co., C.	⅝	—
Jarcia, P.	90	96
Jarcia, C.	11½	—
Mercantil, La (Seguros)	60	—
Naviera, P.	13	19
Naviera, C	1¾	—
Nueva F. de Hielo	150	—
N. F. de Hielo Bnfs.	50	—
Pesca, P.	—	—
Pesca, C.	—	—
Teléfono, P.	49	—
Teléfono, C.	12	—
Unidos	2⅜	2⅞
Unión Oil	1¾	5
1ra. Papelera Cubana	85	—
Cédulas Primera Papelera Cubana, 8%. (En circulación $500,000)	46	—

COTIZACION A TERMINO

Ayer a las 3:30 p. m.

Entregas: días 15 y último de mes

Bonos y Obligaciones República de Cuba

	Comp.	Vend.
Speyer 5%	105	—
Deuda Int.	99½	103
Speyer 4½%	99	106
Morgan 5%	105	105¾
Morgan 5½%	105¾	—

EDICTO

DOCTOR MANUEL R. ZALDIVAR Y CORDERO, Juez de Primera Instancia de Almendares del Partido Judicial de la Habana.

HAGO SABER: que en resolución de esta fecha dictada en los autos del juicio declarativo de menor cuantía establecido por el señor Luis Rey y Ruiz, contra Elisa Rey y Portela, Adriana Elías y Morales, María Luisa Rey Elías, María del Carmen Rey y Elías y Ana María Rey y Elías, he dispuesto sacar a pública subasta en quiebra, por término de veinte días los bienes embargados como propiedad de las demandadas consistentes en:

La parte proporcional que a cada una de las demandadas Adriana Elías y Morales, María Luisa Rey y Elías, María del Carmen Rey y Elías y Ana Mara Rey y Elías, corresponde en la finca denominada Estancia Santa Rita, que tiene la siguiente descripción:

FINCA RUSTICA: Estancia Santa Rita sita en el barrio del Calvario de la Habana, lugar conocido antiguamente por María Ayala, compuesta de tres cuartos de caballería y sesenta y nueve cordeles de tierra igual a doce hectáreas, sesenta y nueve áreas y ochenta y siete centiáreas, pero que recientemente medida da ciento doce mil seiscientos treinta y tres metros cuadrados. Linda Norte: Serventía Real, hoy Camino del ingenio; Sur: Finca de Elías Boucher, hoy de los Zapotes; Este: Finca de don Miguel F. Viondi, hoy Finca Porto Carrero, y Oeste: tierras del Coronel don Francisco de Paula Michela, hoy Camino de María Ayala.

Las participaciones que las demandadas poseen sobre la finca anteriormente descripta, las adquirieron por herencia testada del señor Luis Anselmo Rey y García, habiéndose prescindido de sustituir los títulos de propiedad del referido inmueble toda vez que las deudoras fueron requeridas para que los presentaran sin que lo hicieran dentro del término que al efecto se les fijó, y el ejecutante instó para que se sacara a subasta sin suplir dichos títulos.

Que el bien inmueble, esto es, las participaciones que se subastan han sido tasadas en la cantidad de MIL PESOS MONEDA OFICIAL; que para el acto del remate que se celebrará en el local de actos de este Juzgado situado en Paseo de Martí número quince, bajos, se ha señalado las DIEZ DE LA MAÑANA DEL DIA SIETE DE FEBRERO PROXIMO, que para tomar parte en dicha subasta deberán los licitadores consignar previamente en la mesa del Juzgado o local destinado al efecto, una cantidad en efectivo igual por lo menos al diez por ciento de la referida tasación y que no se admitirán posturas que no cubran las dos terceras partes del avalúo.

Que los autos se encuentran de manifiesto en la Secretaría del actuario donde podrán ser examinados por todos los interesados en tomar parte en la subasta, y que se considerará que todo licitador acepta como buena la titulación de los bienes embargados, con vista de los autos.

Y por último se hace saber que según se expresa en el testamento otorgado por Luis Anselmo Rey y García en 27 de Octubre de 1926, ante el Notario de la Coruña, España, don Cándido López Rúa, se consignó por el testador un legado de cien mil pesetas a favor de Adriana Elías Morales cuyo legado se impuso sobre los bienes de la herencia, sin determinarse cuáles fueran dichos bienes, expresándose que con ese legado se pagaría la cuota vidual de dicha señora Adriana Elías Morales, no apareciendo de la certificación del Registro de la Propiedad que el mencionado legado haya sido pagado ni cancelada la anotación o mención del mismo en el expresado Registro.

Haciéndose saber igualmente que el señor Reemberto Reynaldo Vázquez postor en anterior subasta en quiebra, ha quedado responsable de la disminución del precio que pueda haber en el segundo remate y a las costas que se causaren con este motivo.

Y para su publicación en un periódico de los de mayor circulación de esta capital, expido el presente edicto en la Habana a veinte de Diciembre de mil novecientos treinta y siete.

Manuel R. ZALDIVAR,
Juez de Primera Instancia de Almendares.
Ante mí,
Carlos M. GONZALEZ,
Secretario Judicial

O. Públicas 1945	74½	74¾
Obligaciones oro con 9 cupones	42	60
Obligaciones oro con 7 cupones	37	43
Obligaciones oro con 4 cupones	36¼	38½
Azúcar	100	—
J. Morgan julio 1937	99½	103
Ayuntamiento, 1a.	90	110
Ayuntamiento, 2a.	90	110
Centro Asturiano	46	—
Cerv. Int.	51	—
Cerv. Int. Obgs. no Hipt.	12	15¾
Gas y Electricidad	110	—
H. E. Railway Co.	25	—
Havana Electric Railway Co. Obgs. no Hipt.	1½	—
Nueva F. de Hielo	104½	—
Papelera Cubana, S. B	90	—
Cuban Telephone Co.	90	—
Unidos	14	—

Acciones

	Comp.	Vend.
Cervecera Int.	20	—
F. C. Cons. Prfs.	6¾	—
Cuba Railroad, Prfs.	9½	—
H. E. Utilities, Prfs.	38	40
H. E. Utilities, Prestes	8	14
H. Elec. Ry. Co., Prfs.	1¼	—
Jarcia, Prfs.	—	—
Jarcia Comu.	12	—
Licorera de Cuba	1½	—
Naviera, Prfs.	11½	—
Naviera, Com.	1½	—
Nueva F. de Hielo	145	—
N. F. de Hielo Bnfs.	49	60
Teléfonos, Prfs.	50½	—
Ferrocarriles Unidos	2½	3½
Unión Oil Co.	2	—

COTIZACION LIBRE

Bonos y Obligaciones

	Comp.	Vend.
Inter. Tel. Convert., 4½%	82	—
Inter. Tel. 5% 1955	60	—
Cuba Tel. Co. 7½%	100	—
Cuba R. R. 5% 1952	41	—
Cuba R. R. 7½% 1936	45	—
Nort. de Cuba 5½% 1942	38	—
Manatí Sug. 5½ 1942	25	—
Vertientes Sug. 7% 1942	24	—
C. Gallego 6% 1975	60	—
V. Tennis 3% 1949	4	—
Pro A. Musical 7%	40	—
C. Español 6%	—	—

Acciones

	Comp.	Vend.
Inter. Telp. and Tel.	6½	—
Cía. Cubana de Electricidad Prfs. $ 6.00	22	—
Cuban Amer. Sug. Prfs.	70	—
Cuban Amer. Sug. C.	4¾	—
Cuba Co. Com.	1	1½
Cía Litográfica, Prfs.	60	—
Aux. Marítima, Prfs	5	10
Seguros La Comercial	80	—
Seguros El Comercio	115	—
C. Violeta	7	—
Guantánamo, Prfs.	16	—
Guantánamo, Com.	1½	—
Litográfica, Com.	—	—

TABACO

Villamil, Santalla y Compañía compraron a H. Duys and Company, trescientos noventa y cinco tercios de tripas pesadas y broncos de Vuelta Abajo, registrando y cargando dicho total.

Cuervo y Altuce vendieron y entregaron a Constantino González y Compañía, ochenta y cuatro tercios de octavas, procedentes de una escogida que se hizo el año último en Las Villas.

Otros menores lotes de distintas clases y procedencias, que también pasaron a terceras manos, constituyen las últimas operaciones de la semana que finaliza.

En la próxima, como hemos dicho y repetido, esperamos mayor movimiento en el mercado local, porque han sido comprometidas otras cantidades de rama.

Una de las clases que vuelven a solicitar estos días los exportadores, es la capadura de Remedios. De ésta y del bote quedan existencias disponibles; pero son insignificantes las de manchados y permanentes.

Puede decirse que esas cuatro clases de Remedios serán absorbidas antes de que empiece a llegar a la plaza el tabaco de la nueva cosecha. Más tarde, o luego que la zafra comience a producir sus efectos, los fabricantes de cigarrillos volverán al mercado y adquirirán las existencias disponibles para la cuchilla. Algunos de estos manufactureros pueden permanecer inactivos hasta dos meses más; pero todos necesitarán comprar más rama antes de julio, salvo de que el consumo doméstico descienda, que no será probable ante la perspectiva que ofrece la zafra azucarera próxima a dar comienzo. Es éste un factor que impulsa a todas las actividades de la Nación, produciendo el efecto consiguiente en los negocios tabacaleros, como en otros de productos domésticos que también se consumen en todo el territorio de la República.

CIERRE DE LOS VALORES EN LA BOLSA DE N. YORK

NEW YORK, enero 7.—Retratando la mejoría de la impresión reinante en los círculos financieros, el mercado de acciones pudo resistir bien hoy la liquidación de utilidades, denotando firmeza fundamental. El panorama mercantil empieza a presentar aspectos algo más favorables. Es probable que la producción de automóviles haya pasado

HAN SOLICITADO LOS DETALLISTAS DE TABACOS Y CIGARROS LA MODIFICACION DEL REGLAMENTO DEL TIMBRE, YA PROMULGADO

Les aconsejo a ustedes que no tengan mujer aficionada a la cocina, porque el arte culinario da muy malas costumbres: vean ustedes lo que le pasó a ese pobre Leoncio Fernández; que riñó con su señora, cocinera, y ella le echó encima el aceite hirviendo.

Y es que las hay que traen frito al marido, pero las cocineras, ¡vamos!, siempre quieren tener la sartén por el mango.

No me lo niegue usted, caballero; que le gustan las carnes frescas. Pues en «Kasalta» las hay más frescas que en cualquier cine. No tiene más que llamar por el teléfono FO-3839 y «Kasalta» (de Avenida 5 y 2, en Miramar) le sirve toda clase de víveres finos y aves, corderos, terneras, puerco, ostiones, embutidos, en fin, de todo y a domicilio.

Esa opinión de un conocido legislador que dice: «Los partidos políticos son instrumentos de la opinión pública», nos llena del mayor regocijo, porque demuestra que las cosas van a cambiar, ya que precisamente eso es lo que la opinión pública estaba necesitando; instrumentos.

Sí, porque hasta ahora no ha tocado pito ni flauta, y ya es hora de que toque algo más que las consecuencias.

Hay señoras que quieren tirarse en el suelo, después de haberse caído, pero ya, ¿para qué? Eso se hace cuando el dependiente de una peletería le dice que los zapatos tienen soporte, y resulte que el tacón está clavado. Entonces se coge la puerta de la calle y se va a «La Casa Grande», de San Rafael y Amistad, que tiene los zapatos con soporte Patente 9263. Y ya.

Los Partidos Popular Cubano, Socialista y Federal, serán sometidos a un examen, porque se han encontrado fraudes en los partidos nuevos, ni más ni menos que si fueran viejos.

Bueno, pero que los examine el tribunal de 1934, dirán los Jefes.

Aprovechen las señoras la gran eliminación de los surtidos de sombreros y vestidos de invierno que realiza «El Encanto». Y como habrá aglomeración de señoras, se advierte que no deben aprovecharse los caballeros; la ganga es sólo para las señoras y señoritas en el tercer piso. También las carteras han bajado mucho; en la planta baja. No pueden bajar más.

Mañana, domingo, se repartirán los juguetes del Ayuntamiento en el Cuartel de Bomberos de Corrales y Zulueta, ya que el día de Reyes no pudieron repartirse en la casa del pueblo.

Porque antes de empezarse el reparto de los objetos, comenzaron a repartirse bofetadas, pisotones, «metidos por la barriga» y otras amenidades «que no son pa juego», y los juguetes, ahí se quedaron.

Le van a tomar por bobo, lo mismo si se chupa la falange del índice (vulgo, dedo) que si se chupa el primer tabaco que le dé cualquier vendedor. Y vale más ser vivo, que bobo, así que pida enérgicamente: «Un «Londres Grandes» de «Partagás». Y nada más. Y le tienen que dar el mejor de los tabacos: «Partagás». Y a otra cosa (o, nada más; que es lo mismo.)

Dicen los informes de la Tesorería General de Hacienda, que ya pasan de mil pesos las faltas que se han encontrado en los sacos de la plata, y aún quedan, sin revisar, unos trescientos sacos.

Numéricamente es exacto que pasan de mil pesos los extraídos de los sacos, pero también es matemático que el robo pasa de castaño obscuro.

En el Concurso Comercial Industrial Latino Americano se concedió el título de Primer Tintorería de Cuba a «Le Grand Paris», de Neptuno y Escobar, así que puede llamar por teléfono, A-6927, en la seguridad de que no le pasará como con otras lavanderías, que dejan el flus peor que antes, el cliente se tira en el suelo y, al fin, a «Le Grand Paris».

En París un joven, bien parecido y mudo de nacimiento, ha resultado ser el autor de un doble crimen cometido en dos señoras.

Después de detenido, el elegante parisién no ha dicho «esta boca es mía», naturalmente: como que es mudo.

Y al verle, tan agradable de aspecto, nadie dijera que es un criminal: nada, que las mata callando, el pollo.

Casal y Prego, S. en C. (Sastres en Casimires) son los propietarios de la elegante sastrería «Havana Sport», de Monte 71, frente a Amistad, donde se viste todo el que quiera presentarse con aspecto distinguido por poco dinero. Por ejemplo, ¿ven ustedes este flus marrón mío? Pues lo que más costó fué, que me lo fiaran; después, baratísimo.

Llamen ustedes a cualquier número del DIARIO DE LA MARINA y si preguntan por Aristigueta les dirá la telefonista que no está; pero no importa; ustedes dejan recado para Aristigueta y él lo recibirá. Y correrá a visitarles alegre y confiado, seguro de que le encargarán la risueña tarea de dar algunas «CARCAJADAS», por su cuenta.

Porque, cuando Aristigueta da «CARCAJADAS», se pone más contento...

JOTA ARIS

La decoración de interiores adquiere en los Estados Unidos, caracteres de Arte-Ciencia, nos relata una cubana

Lorenza Fernández Isla, especialista en Estilos y en «psicología del color», expone que en Nueva Orleans conservan con amor sus tradiciones españolas y galas

¿Han oído ustedes hablar antes de ahora de la «psicología del color» en el Arte Decorativo? Pues bien; una compatriota nuestra, Lorenza Fernández Isla, (Mrs. Morris W. Yochelson) que desde hace mucho tiempo reside en los Estados Unidos de Norteamérica, dedicada al Decorado Interior, es especialista en la materia.

Una casa muy importante de Los Angeles, California, la Bullock-s, sita en Broadway y calle 7, desde hace dos años ha contratado a la señora de Yochelson, poniéndola al frente del «Consultorio de Estilo y Colores», y «Psicología del Color», para colgaduras y materiales para muebles de época, especialmente del Siglo XVIII francés e inglés. Esta casa es la representante exclusiva en el Oeste de los E. U. del estilo Williamburg, pequeña villa de Virginia, cuna de la Independencia de los Estados Unidos, en la que la Rockefeller Foundation está invirtiendo muchísimo dinero haciendo restauraciones, para dejarla en pleno ambiente del 1776. Algunas familias distinguidas de los Estados Unidos construyen sus residencias al estilo del Siglo XVIII y la Fundación Rockefeller, para evitar que se vulgaricen las reproducciones, ha autorizado a sólo unas pocas casas comerciales de todo el país en la seguridad de que atenderán a la exactitud del trabajo y a la calidad de los materiales.

La señora Fernández Isla, salió de Cuba para estudiar Artes Plásticas en la Aldright Art Galleries Academy, en conexión con la Universidad de Buffalo. Ganó todos los premios en las distintas asignaturas, y el último curso obtuvo por oposición una beca para estudiar un año extra de post-graduado, especializando Arte y Arqueología.

En Adam Meldrum and Anderson, casa importante de Buffalo, ofreció una serie de 20 conferencias de Arte, patrocinadas por la Celanese Corporation. Ha hecho infinidad de diseños de decorado interior, algunos de ellos reproducidos en las principales revistas de la nación, como «House Beautifull».

De allí marchó al Oeste, atraída por la racha constructiva de residencias lujosas de los artistas de cine, para las que ha hecho acuarelas por mediación de la mencionada firma Bullock-s.

Al interrogar a esta dinámica y encantadora mujer los nombres de los artistas que han utilizado sus diseños, nos ha dado un detalle muy curioso: no permiten utilizar ni mencionar sus nombres en nada que tenga relación comercial, sin que se les pague. La sonrisa de una estrella junto a una cajetilla de cigarrillos supone un suculento cheque. Y si aparece el actor de moda fotografiado al timón de cualquier auto, cuando menos significa que la fábrica le ha regalado un ejemplar del último modelo de gran lujo.

La señora Fernández Isla nos habla de otras dos cubanas en Los Angeles que tienen actividades notables: Lily del Barrio, diseñadora de trajes y Nena Alemán, ayudante del Director de la Columbia Pictures, ambas casadas con norteamericanos. También nos habla de un cubano—Manuel Alvarez—Jefe de Exportación de una famosa casa de productos de belleza, a quien le consultan actores y actrices sobre el mejor modo de caracterizarse. Estos temas llevaron un gran rato de charla. Pero como es poco frecuente el tratar con técnicos acerca de Decorado Interior, rama de las Artes Plásticas que cada día gana mayor importancia, hasta el punto de que los arquitectos no prescinden ya de los expertos en ella, considerándolos sus mejores colaboradores, insistimos en nuestro interrogatorio.

—Los trabajos de investigación y clasificación—nos dice la señora Fernández Isla—son incesantes y variadísimos. La evolución de la vida de familia no se concibe en los Estados Unidos sin la ayuda del Decorado. Se está creando casi una ciencia alrededor de esto. El estado de los nervios de los residentes en una casa, depende muchas veces de los colores y de las líneas que integran el ambiente en que viven. En los manicomios se utilizan el verde, y, sobre todo, el azul, como los colores sedativos por excelencia.

En mi reciente viaje a New Orleans—prosiguió— dediqué mucho tiempo y estudios a lo español y a lo francés, que subsiste allí al través de los siglos, por un amor a cuanto represente tradición que inspira a sus habitantes. Los muebles llamados «Louisiana» vuelven a estar en boga con toda su poesía evocadora. La casa para la cual trabajo adquiere continuamente ejemplares auténticos, de los que hacemos reproducciones cuidadosas, sin anacronismos ni falsedades. Las maderas pálidas son las preferidas. La caoba, el palisandro y el nogal, desteñidas convenientemente, adquieren un tinte rubio de exquisita delicadeza...

Y como reproducir cuanto de interesante y entretenido nos cuenta, ocuparía varias columnas, decidimos terminar este artículo para no cansar al lector.

A. M.

DETENIDO POR ROBO

En la Primera Estación denunció Enrique Abad Peña, de Marina 16, en Casa Blanca, que Francisco Navieras Fábregas, de 18 años, de Artes 37, en dicho barrio, aprovechando su ausencia penetró en su domicilio, violentando una ventana, sustrayéndole ropas por valor de veinte pesos. Más tarde, fué arrestado por el vigilante 270, Lucas Valdés.

SE HIRIO CON UN CUCHILLO

Cortando papel con un cuchillo se produjo una grave herida en la región inguinal, Adolfo Granda González, de 36 años y vecino de Cerrada número 32. El hecho ocurrió en la casa Ensenada y Marina.

Asistencia material y moral del gobierno italiano a favor del pueblo

A la dúplice finalidad de elevación material y moral han tendido, sobre todo, las numerosas medidas adoptadas por el actual régimen italiano en el campo de la Asistencia en que, hasta entonces, la obra del Estado había sido casi nula.

Las líneas directrices para la orientación y el desarrollo de esta política de asistencia y previsión social del Régimen, resultan—claramente de las declaraciones de la Carta del Trabajo, a partir de la n.XXII en adelante. En dichas declaraciones se encara reuseltamente el problema de la desocupación de los trabajadores, de la colocación de los mismos, de la prevención de los infortunios, de la coordinación de las instituciones de previsión, de las diversas formas de seguros, de la asistencia a los representados —socios y no socios— por las asociaciones profesionales.

La actividad asistencial es innumerable, y la ejercen el Estado, las Provincias, las Municipalidades, el Partido Nacional Fascista, y muchas instituciones públicas; por no hablar de las que desenvuelven sociedades privadas e instituciones privadas de beneficencia. Más aún: no hay asociación reconocida jurídicamente o no, que, entre sus otras finalidades, no se proponga también la de asistir a sus socios que puedan hallarse necesitados. Así, por ejemplo, la Unión Italiana de Oficiales Reservistas, y la Asociación de los ex-Combatientes y toda otra Sociedad privada no profesional, aunque tenga carácter local, que reúna en sí a individuos con finalidades de instrucción o de arte.

El mismo Estado provee a la que se denomina asistencia legal, por medio de sus órganos periféricos, ocupándose de la asistencia social para los pobres (a cargo de las Comunas) con la suministración gratuita de medicamentos y revisaciones gratuitas de parte de los médicos titulares; del albergue de los deficientes (a costa de las Provincias) y del asilo de los pobres (a costa de las Comunas) en los hospitales; y de la asistencia para los indigentes inhábiles al trabajo (a costa de la Congregación de Caridad).

Además de esta asistencia sistemática, existe otra forma de asistencia de carácter saltuario: el subsidio que, de vez en cuando, las asociaciones sindicales y el Partido Nacional Fascista, por intermedio de los Fascios locales, dan a una viuda o a un trabajador momentáneamente desocupado o menesteroso. Así, últimamente, el Partido Nacional Fascista proporcionó, costeando todos los gastos, un seguro de vida a 700.000 trabajadores agrícolas. También debemos mencionar, entre otras, la asistencia para los huérfanos de la guerra, la asistencia para los huérfanos y menores abandonados (gastos a cargo de las Congregaciones de Caridad), para los ciegos, los sordomudos, etc. Además, el Gobierno emprendió desde los primeros tiempos de su advenimiento al poder, una política de construcción de obras públicas cuyo objeto principal era, indudablemente, el de dotar al país según las exigencias de la civilización moderna (caminos, escuelas, edificios, etc.), pero, si procedemos a un examen más profundo y realista, llegamos a la conclusión de que también debe considerarse la política de obras públicas como una forma de asistencia en favor de los desocupados, para los cuales se ha venido creando, así una posibilidad de vida.

El Régimen Fascista, asiste al ciudadano trabajador desde su nacimiento, más aún, desde antes de su nacimiento, con las iniciativas y providencias de la Obra Nacional para la Protección a la Maternidad e Infancia. Más tarde, la Obra Nacional alilla, junto con las curas de los hospitales especializados en pediatría, las colonias climatoterápicas de mar y de montaña para el desarrollo físico, se encarga de la tutela de los niños, por medio de verdaderos seguros contra infortunios.

Después, el jovencillo halla en las escuelas superiores la obligación del seguro contra infortunios, en consideración de los riesgos a que los alumnos se exponen durante los experimentos de laboratorio; y las diferentes formas de mutualidad escolar, asistencia y previsión.

Para la tutela del trabajador se ha instituido una organización que tiene a su cargo la prevención contra los infortunios, en tanto que para la invalidez, las enfermedades profesionales y la tuberculosis, la maternidad y la desocupación, proveen los seguros obligatorios y la vigilante atención de instituciones diversas. La tutela médico-legal de los trabajadores, la ejercen las confederaciones sindicales, por intermedio del Patronato Nacional para la Asistencia Social.

Estas son a grandes rasgos algunas de las formas de asistencia material y moral del Gobierno italiano a favor del pueblo, a pesar de la gran población de Italia, cuyas necesidades son advertidas y aliviadas por el Gobierno en forma perfecta, según puede comprobarse en estas líneas que sintetizan algunas de esas medidas que tan claramente expone Gazzetti.

MOISES A. VIEITES,
Presidente del Grupo Cubano de la Asociación Internacional de Derecho Penal.

SE HAN INSCRIPTO YA 20 CARROZAS PARA EL CONCURSO DE CARNAVAL

Hace pocas semanas, el Departamento de Turismo hizo un ruego al Ejército, a la Marina de Guerra, a los Bomberos y a todas las Secretarías de Despacho y consistía en que, para dar mayor realce y animación a los Paseos de Carnaval de este año, cada una de estas instituciones, así como las Secretarías, enviaran carrozas.

Hasta la fecha, son más de veinte las carrozas inscriptas en el gran concurso, contando la que enviará la Secretaría de Comunicaciones. Se espera hagan igual las demás secretarías.

REPARTIO 2,500 JUGUETES EL CIRCULO DE TRABAJADORES

Una simpática entidad, el «Círculo Nacional de Trabajadores», según nos comunica su presidente, el señor Pedro Peña Mirabal, distribuyó 2.500 juguetes de distinta factura, el día de Reyes, entre los Niños Pobres de la Habana.

El acto resulto concurridísimo y puede asegurarse que la clase más necesitada de nuestra sociedad halló allí una oportunidad gratuita para conmemorar la fecha.

UNA TRANSFERENCIA DE $6,000 PARA ATENDER A LOS GASTOS DEL SEPELIO DE LOS HEROES

Los obreros de Obras Públicas que trabajan en los muelles de Tallapiedra, reclaman haberes devengados. Para pagarles sería necesario hacer una transferencia, pues no hay fondos

Visitó en la mañana de ayer al Secretario de Hacienda, Dr. Giménez Lanier, una comisión de industriales detallistas de tabacos y cigarros, integrada por los Sres. Lucio Fuentes, Francisco Moscoso, José Blanco, Antonio Ruiz Díaz, Dr. Alfredo O. Ceberio, F. Guigon, José María Vega, Francisco y Buenaventura Pons y José Beltrons, para pedir al Secretario la modificación del Reglamento del Timbre recientemente promulgado, en el sentido de que se les acepte el mismo sistema de sellaje que se emplea, en cuanto a las facturas por compras diarias al contado.

El Secretario de las Finanzas, prometió estudiar el asunto para resolver en su oportunidad en justicia.

Una transferencia

Por Decreto Presidencial, a propuesta del Secretario de Hacienda, se autoriza una transferencia de crédito por $6.000.00 destinados a cubrir gastos del desastre de la escuadrilla de aviones cubanos en Cali, República de Colombia.

Dicha transferencia corresponde a la Secretaría de Defensa.

Movimiento en la Zona Fiscal

Por Decreto Presidencial ha sido aceptada la renuncia presentada por el señor Héctor Callejas, en su cargo de Jefe de 4ta. clase, Tesorero de la Zona Fiscal de Santiago de Cuba, nombrándose en su lugar al señor Carlos Tamayo.

Por otro Decreto se acepta la renuncia presentada por el señor Juan Mauricio Blanco, en su cargo de Jefe de 4ta. clase, Contador de la referida Zona Fiscal, y se nombra en su lugar al señor Héctor Callejas.

Reclaman haberes

Una comisión de obreros que cobran por el Crédito de Ríos y Puertos, de la Secretaría de Obras Públicas, y que se encuentran trabajando en los muelles de Tallapiedra, cuyos haberes se les viene adeudando desde que se agotó la consignación que para los mismos existe en su presupuesto, se personaron de nuevo en la Secretaría de Hacienda, alegando que se les había informado en la de Obras Públicas que podían cobrar dichos atrasos debido a que existe superávit en los fondos de dicho crédito.

Fueron informados dichos obreros debidamente por funcionarios de Hacienda, que tal superávit no existe sino eventualmente, por no poderse apreciar hasta la terminación del ejercicio económico la recaudación que por dicho concepto ha de tener el Estado. Para hacer posible el pago de esos atrasos, lo único que se tiene que hacer es una transferencia de crédito, dentro de capítulos de gastos de la Secretaría de Obras Públicas, que debe ser propuesta al Presidente por el Secretario del ramo.

Transferencia para la Secretaría de Sanidad

Por Decreto Presidencial, a propuesta del Secretario de Hacienda, ha sido autorizada una transferencia de crédito del presupuesto de Sanidad y Beneficencia por la cantidad de $15.000,00, que se tomarán del capítulo «subsistencias para 3.500 enfermos» trasladándolo para otros gastos que no sean personal ni subsistencias.

Franquicia arancelaria

Ha sido concedida franquicia arancelaria, por una sola vez, al Comité Olímpico Cubano, para importar libre de derechos artículos y útiles para el equipo cubano que habrá de representar a Cuba en los Cuatro Juegos Centro Americanos.

También se concede franquicia arancelaria, por una sola vez, al señor Angel Bertematy, Presidente de la S. A. «La Voz del Aire» para importar la maquinaria y accesorios de una nueva planta radio difusora de alta potencia.

Pensiones aprobadas

Por la Sección de Pensiones y Jubilaciones del Servicio Central han sido aprobadas y mandadas a incluir en el Registro General, las siguientes pensiones a miembros del Ejército Libertador.

A la hija del Cor. Pelayo Peláez Laredo, pensión de $720 anuales; Tte. Agustín Castellanos Baffi, $360 anuales; Juan María Ortiz, sargento primero, $240 anuales; soldados, Hilario Aróstegui, Eduvigis Jerez, Juan Viñas Enrique, Francisco Arias, Bernardo Arévalo, Domingo Llorente, Francisco Lucio Agüero, Eladio Velázquez, Adelino Betancourt Pérez y familiares de Miguel Jerónimo Valdés.

Las recaudaciones

Las recaudaciones efectuadas por todos conceptos el día 6 del presente mes, ascendieron a $300,139.30. El Estado tiene recaudado, desde comienzo del año fiscal, día 1 de julio de 1937, hasta el 6 de enero de 1938, la cantidad de $39,376.333.23.

Se recomendará la sanción del carnet de identificación

El Secretario de Justicia lo pedirá al Consejo tan pronto sea aprobado por el Congreso

El doctor Alonso Pujol Secretario de Justicia, se entrevistó ayer con el Presidente, charlando con los repórters sobre el proyecto de Carnet de Identificación dijo. «No soy autor de la Ley de Identificación Ciudadana sino el doctor Octavio Pedraza, Senador de la República.

Yo solamente me concreto a prestarle mis simpatías por estimarla beneficiosa a los intereses del país ya que resuelve el trascendental problema que se presenta en los períodos electorales en lo relativo al Censo.

En dicha ley se dispone que su recaudación, por concepto del pago del referido carnet, se empleará entre otras cosas en la construcción del Palacio Nacional de Justicia, juzgados, casas escuelas, etc., etc.

«Estimo que el doctor Pedraza está muy bien inspirado y me propongo, tan pronto sea aprobada esa ley por el Congreso. informar favorablemente en el Consejo de Secretarios su sanción».

Y añadió el Secretario:

«La solución del problema del censo de población es de tal importancia que esta ley en su confección y reglamentación ahorra al Estado miles y miles de pesos en un asunto que nunca deja satisfecha las aspiraciones de las partidos políticos. Por la misma se crean los siguientes Registros: «el General, el Municipal, el del Barrio Municipal y el del Distrito de Inscripción que debidamente clasificados por orden alfabético del primer apellido, constituirán el Registro General de Ciudadanos, cubanos; la formación del Registro General de la Carta de Identificación Personal y del Registro del Gabinete Nacional de Identificación y además el sostenimiento de todos ellos y la confección de estadísticas con los datos declarados».

«La Carta de Identidad Personal será en forma de carnet y contendrá los siguientes datos: el número y orden de la carta, impreso; el número de orden de la declaración; Distrito de inscripción, Barrio, Municipio y Provincia; nombres y apellidos completos del interesado y de sus padres; domicilio; lugar y fecha del nacimiento; edad; sexo; raza; estado civil; si es ciudadano cubano por nacimiento o por naturalización; profesión u oficio a que se dedicare; fotografía, dactilogramas; señas particulares y defectos físicos visibles del propio interesado».

«Por la Ley se dispone que quedan exentos del pago de los derechos, todos aquellos ciudadanos cubanos en los que concurran alguna de las circunstancias siguientes: ser menores de diez y ocho años; ser veteranos de las guerras por la Independencia; ser mayores de 18 años de edad siempre que se carezca de bienes muebles, inmuebles, rentas, pensión, retiro o jubilación, sueldo, jornal o cualquier otro emolumento, o aún teniéndolos no sobrepasen anualmente de ciento veinte pesos; ser miembros del Ejército, la Marina Constitucional, Policía Nacional, mientras figuren en dichos Cuerpos».

«Esta Ley no es una restitución de la desaparecida «cédula colonial» sino un documento que sirve a todas las personas para identificarse en los casos en que por las leyes, decretos, resoluciones, acuerdos u otras disposiciones para el ejercicio de los derechos políticos, desempeño funciones o empleos públicos; para el ejercicio de profesiones, artes, oficios, y demás ocupaciones; para identificarse en los bancos, administraciones de correos, zonas fiscales etc. etc.

«Con la recaudación, dijo por último el Secretario, se podrán construir el Palacio de Justicia, Audiencias, Juzgados, Casas Escuelas y otras dependencias oficiales.

COCKTAIL EN HONOR DE LA PRENSA HABANERA

Los señores L. Peón y Cía., acreditados representantes en Cuba del radio «Airline», ofrecerán a las cinco de la tarde de hoy un Cocktail a la Prensa Habanera.

El acto tendrá lugar en la nueva sucursal de tan estimada firma, en la calle de Neptuno 115, esquina a Perseverancia.

Muy agradecidos a la invitación.

La Cruz Roja dará ayuda a la niñez y a los desocupados

La campaña que desenvuelve para socios protectores, está dando resultado. Adhesiones

Notable éxito viene anotándose la Cruz Roja cubana, en su primera «campaña del asociado protector», iniciada en días pasados.

Las Comisiones de Enfermeras de la Cruz Roja, que diariamente visitan el comercio de la Ciudad, reportan numerosas adhesiones a tan noble iniciativa de la benemérita Cruz Roja Cubana, demostrándose con ello el crédito de que disfruta dicha Institución, que últimamente ha venido desarrollando una intensa labor en la función social que se han impuesto sus actuales dirigentes, lo cual se traduce en positivos beneficios para la clase necesitada en nuestro país.

Las adhesiones a la campaña Pro Socios Protectores, contribuyen a ampliar todos y cada uno de los múltiples servicios que actualmente presta la Cruz Roja, entre los que se destaca el de Información a España, por medio del cual se facilita a los desconsolados familiares de residentes en España, absolutamente gratis, noticias de quienes se interesen, contándose por millares los informes facilitados desde el inicio de la Guerra Civil que asuela a nuestra madre Patria.

Amplio plan de protección a la niñez y a los desocupados de toda la República, hemos sido informados, pondrá en práctica la Cruz Roja Cubana. Así como la construcción de modernos Hospitales-Dispensarios que ha acometido en esta Ciudad y Cienfuegos. Felicitamos muy sinceramente a las personas que cooperan a esta campaña, ya que permiten realizar lo más pronto posible, el vasto plan de asistencia social a que hacemos referencia.

Notas de El Encanto

EXPOSICION EN EL LYCEUM.

Ayer tarde se inauguró en el Lyceum una originalísima exposición consistente en una rara colección de cajetillas cubanas antiguas con escenas costumbristas de la época, perteneciente a nuestro distinguido amigo el Sr. Conrado Massaguer, Director de Social. El Dr. Miguel de Marcos pronunció breves palabras sobre el significado de la referida exposición.

CONCIERTO DE JOSE ECHANIZ.

El gran pianista cubano José Echániz, cuyos éxitos en el extranjero tanta resonancia han tenido, ofrecerá el domingo en el Teatro Auditorium un concierto acompañado por la Orquesta Filarmónica, que dirige el Maestro Amadeo Roldán.

CONFERENCIA DE LUIS FELIPE RODRIGUEZ.

Esta tarde, a las 6, ofrecerá una conferencia en el Círculo de Bellas Artes el distinguido escritor Luis Felipe Rodríguez.

El Encanto

Distintas Ofertas de gran interés reclaman su presencia en El Encanto.

1

Vestidos de 8.25 y 10.25, rebajados a 6.25
Vestidos de 13.75 y 17.50, rebajados a 9.75
Vestidos de 19.50, ... rebajados a 12.50
Vestidos de 22.50 y 25.00, rebajados a 14.50

Copias de modelos franceses, exactas, interpretadas en telas de superior calidad, desde 19.50

Tercer Piso.

2

Sombreros de 3.50, rebajados a 1.00
Sombeeros de 4.50, rebajados a 1.50
Sombreros de 6.50, rebajados a 3.00
Sombreros de 7.50, rebajados a 3.50
Sombreros de 9.00, rebajados a 4.50

Modelos franceses y copias exactas, desde 6.50

Tercer Piso.

3

SECCION ECONOMICA DE VESTIDOS.

Vestidos de 3.25, rebajados a 1.95
Vestidos de 4.50, rebajados a 2.95
Vestidos de 5.25, rebajados a 3.95
Vestidos de 6.25, rebajados a 4.95

Tercer Piso.

4

TELAS.

Muy importantes rebajas. Incluyen todas las novedades tanto en estampados como en colores enteros.

Planta Baja.

5

CORTES Y RETAZOS.

Una excepcional variedad de cortes y retazos de telas de rigurosa moda marcados a precios bajísimos.

Planta Baja.

6

CARTERAS.

Carteras de piel, gamuza y seda en estilos de última novedad 1.20

Carteras de charol, seda, gamuza y pieles de fantasía 2.65 y 3.20

Planta Baja.

El Encanto

M.E.C.D. 2016

9A SECCION

TELEFONOS
Dirección M-2856
Jefe de Redacción M-1287
Sección de Sports M-7912

DIARIO DE LA MARINA

TELEFONOS
Quejas M-7911
A. Clasificados . . M-7915

9A SECCION

AÑO CVI — ACOGIDO A LA FRANQUICIA POSTAL — LA HABANA, SABADO 8 DE ENERO DE 1938 — EL PERIODICO MAS ANTIGUO DE CUBA — PAGINA TRECE

LA ACTUALIDAD

HAZAÑAS DE LOS ROJOS EN SANTANDER

Los rojos españoles pueden decir con mucha más razón que Don Juan Tenorio, que donde quiera que fueran, dejaron memoria amarga de sí. Asesinatos, hambre, torturas, robos y atracos en Bilbao, en Santander, en Asturias. Algunas de las hazañas que perpetraron en esta última provincia, las han ido conociendo los lectores en las páginas del DIARIO DE LA MARINA. Hoy vamos a dar alguna idea de las proezas que cometieron en Santander. Horrorizan y espeluznan.

Las refiere un santanderino, en una carta que escribe a su amigo Julián Cano, residente en la Habana.

Como su extensión no nos permite publicarlas íntegras, entresacamos de ellas, los párrafos más salientes.

Véanse, transcriptos al pie de la letra, en toda su sincera sencillez:

«Después de que usted ha podido lograr embarcarse (que fué el que tuvo más clara visión de las cosas) han ocurrido aquí tantas, que espantan. Antes de su salida, ya se habían cometido muchos asesinatos, pero después ha sido cien veces peor. Según la estadística que se está formando, hasta ahora hay conocimiento de 11.032 asesinados de derechas en las provincias de Santander. En el barco que había allí destinado a los presos (un barco de carga, sin ninguna condición de higiene) ya usted tendrá noticias de que asesinaron a doscientos y pico en una tarde; primero asaltaron los milicianos rojos el barco y con ametralladoras y bombas de mano hicieron una matanza enorme. No contentos con ello, después los llamaban por sus nombres a los más destacados y era de ver, según nos dicen ahora los que se salvaron, con qué entereza y valentía morían los llamados para ser asesinados en cubierta; todos supieron morir como lo que eran y sin distinción, todos lo hicieron al grito de «¡Arriba España!». Se dió el caso de que en esos momentos mandaron formar a todos los presos, y a los que eran militares que dieran un paso al frente; todos lo hicieron sin excepción, y entre ellos hubo un teniente que a los rojos les pareció que no debía serlo y lo mandaron a que se retirara, pues con él no iba nada. Entonces éste protestó diciendo que si habían llamado a los militares para ser asesinados, él lo era y quería morir con sus compañeros gritando «¡Viva España!», y lo consiguió. No satisfechos aún aquellas fieras, fueron entresacando entre los demás a los que debían ser sacrificados y los elegían a capricho; éste, porque usaba bigote, era fascista; el otro, porque no lo usaba, era cura disfrazado; el demás allá, porque tenía espejuelos, era intelectual, y así sucesivamente los iban sacando a cubierta, donde eran acribillados a balazos.

En la noche sacaron todos los cadáveres en camiones y obligaron a los mismos presos (compañeros de los muertos) a que los trasladaran al Cementerio y les hicieran una gran fosa, donde los echaron todos juntos. Como la fosa resultó mayor que lo que se necesitaba, entre los milicianos rojos hubo quien lanzó la idea de completar la cabida con aquellos presos que habían sido obligados a transportar los cadáveres; pero cuando ya estaban disponiendo llevar a hecho esta nueva «hazaña» se impuso un «teniente» y los presos volvieron a sus puestos. Entre los encarcelados que transportaron los cadáveres de sus compañeros, estaba Ramón Abascal, a quien usted conoce.

De los presos en el Dueso, de aquí, estaban Don Segundo Zorrilla, mi cuñado Laureano, Juan José Pardo, Silverio Ruiz, Julián Fuentecilla, Enrique Ranero y otra partida de muchachos jóvenes. Allí han pasado todas las humillaciones que pueden concebirse y por si eso fuera poco, los tenían muertos de hambre. A las familias no se les permitía mandarles comida, y cuando en un tiempo, y durante un par de meses lo permitieron, los milicianos de guardia se quedaban con todo y sólo les entregaban una pequeñísima parte. Para que usted pueda darse cuenta de lo que significaba el hambre que tenían aquellos pobres, les daré unos detalles y usted sacará las consecuencias. Cuando salían a la huerta del penal a trabajar, se comían todas las hierbas malas. Los saltamontes que podían pescar, eran bocado exquisito; los caracoles crudos eran para ellos una lotería, y llegaron a comerse hasta los limacos que encontraban, crudos tal como los cogían. Durante los meses de invierno, toda la comida que les daban era remolacha cocida con sal, sin grasa de ninguna clase, y si se la dieran abundante, aún podía pasar, pero sólo les daban un cacillo como de medio litro y ahí iba incluído el caldo. Si alguna vez les dieron garbanzos, los contaban y el que lograba reunir quince garbanzos, había tenido mucha suerte, porque lo general eran diez o doce. Muchas veces encontraban peladuras de patatas en la basura y se las comían; excuso decirle que las peladuras no eran de las patatas que les dieran a ellos, sino de las que comía el personal encargado de la custodia. Dentro del penal se han muerto nueve hombres de hambre. Dice Laureano que esa muerte es algo horrible; un treinta por ciento de la gente joven que allí entró, ha salido tal, que no sirve para nada; todos son pre-tuberculosos; la gente madura es la que mejor se ha conservado, pero parecen cadáveres todos con treinta y cuarenta kilos de menos. Daba pena ver en las condiciones que venían. El director del penal era un tal Carral, este apellido no puede decir nada bueno. Dicen que fué el más criminal que se conoce. El Estado abonaba a él 1.50 pesetas diarias, por la comida de los presos y el cálculo de los que comían no alcanzaba dos céntimos al día y como tenía 1,500 presos, se enbolsaba 1,500 pesetas diarias por este sólo concepto. Después vendía una ración del pan del tamaño de un pastel por siete pesetas, al que podía comprarla. El pan allí, no lo comía gratis ningún preso. Una lata de leche condensada costaba veinte pesetas, y así sucesivamente. Para despedida, dejaron 375 cartuchos de dinamita conectados con la luz eléctrica, pero la entrada de los nacionales sobre Santander, ha sido tan rápida que no les dió tiempo de llevarse los presos. Querían que al llegar la noche y dar la luz, volara el penal con todos ellos, pero por fortuna quedaron libres antes. Algunos presos de Santander lograron pasarlos a Asturias a la retirada y allí los mataban por cientos.

La noche que enterraron a los asesinados en el barco, hubo varios infelices que solamente estaban heridos. En el Cementerio los remataron. Nosotros conocíamos aquí muchas de estas cosas, aunque no todas, porque la incomunicación con los presos era absoluta, pues no dejaban escribir más que: «estoy bien, (mándame dinero)». Ya comprenderás el estado de ánimo que tendríamos; y después, siempre vigilados y amordazados, pues los amigos nos encontrábamos en la calle y no podíamos saludarnos más que con la vista, porque una conversación sostenida entre dos personas de derechas, es decir, entre dos personas honradas, era motivo bastante para que ellos supusieran que nos estábamos forjando planes para la organización de la Quinta Columna, a la que ellos tanto miedo tenían.

Desde que el ejército del Generalísimo ocupó la provincia de Santander, es otra vida. Ya todos podemos vivir y respirar libremente; hasta los rojos que han quedado, se encuentran más satisfechos, poco a poco se van dando cuenta de la diferencia; ahora hay paz, hay orden, hay trabajo y hay respeto para todos. La primera misión de las autoridades después de la ocupación, ha sido traer víveres de todas partes para repartirlos gratis entre la población hambrienta. Aquí más de una semana se repartió el pan gratis a todos, sobre todo, pan blanco. Se repartió azúcar, arroz, lentejas y hasta sal, que ya no había, y todo gratis. Nuestro ejército no sólo da palos a los rojos, sino que da pan a los necesitados».

En la interminable y variadísima lista de todas las salvajadas cometidas por los rojos en los distintos lugares por donde han ido pasando, se ve la misma marca del hierro soviético. Es inconfundible. Todos son fieles discípulos de la misma escuela. Todos han recibido la misma educación con un prodigioso aprovechamiento.

León ICHASO

Casa de Cambio
EL GATO NEGRO
Compramos y vendemos
ORO
en todas cantidades.
Obispo 65.— Telf. A-7780.

LOS INTENSOS BOMBARDEOS HAN CONVERTIDO A TERUEL EN "TIERRA DE NADIE"

HAN EMBARCADO EN INGLATERRA CON RUMBO A VIZCAYA QUINIENTOS NIÑOS VASCOS QUE HABIAN SIDO EXPATRIADOS

No han contraído deudas exteriores los nacionalistas, ni es cierto que España dependa de Italia o Alemania

El Duque de Alba, representante de Franco en Londres, dijo que es cierto que hay en España seis mil técnicos alemanes y 40,000 soldados italos; pero Franco tiene 800,000 hombres

LONDRES, enero 7. (AP).—Quinientos niños vascos han embarcado para puertos del Canal de la Mancha, en donde tomarán el buque que los llevará a Vizcaya; muchos pequeños lloraban gritando: «¡Viva Inglaterra!

No han contraído deudas exteriores los Nacionalistas

LONDRES, enero 7. (SE).—Los amistosos sentimientos del general Franco hacia Inglaterra y Francia, se ponen de realce en una entrevista publicada en el «Daily Telegraph». Esta ha sido concedida por el agente general del gobierno de Salamanca, duque de Alba. En caso de no abrigar Franco sentimientos de amistad hacia Inglaterra, no habría nombrado al duque de Alba representante en Londres. «España —agregó el duque— encuentra un complemento en el sistema económico de Inglaterra. No es verdad que España nacionalista dependa de Alemania e Italia. Es cierto —dijo— que está agradecida a esas potencias por la ayuda moral prestada contra el común enemigo, pero con todo, ha quedado absolutamente libre e independiente. La lucha contra el bolcheviquismo en España se financia por España, no debiéndose ningún centavo a potencia extranjera alguna. Es verdad que en España trabajan 6.000 técnicos alemanes, y además, luchan 40.000 voluntarios italianos, pero el ejército español nacionalista se compone actualmente de 800.000 hombres. A este respecto, el duque de Alba recordó que Inglaterra socorrió a España cuando combatía a Napoleón, a principios del siglo pasado, retirándose luego del suelo español sin pedir ni dinero ni pedazo de tierra española alguno. Tal como Inglaterra, entonces, no permitió a Bonaparte el dominio en España, Alemania e Italia no tolerarían el dominio de Stalin en la península ibérica. Tal como Inglaterra consideró la derrota de Napoleón como el único premio por sus servicios, así también Alemania e Italia se conformarán con la derrota del comunismo, pero en el futuro, España sólo pertenecerá a los españoles. Luego el duque de Alba se ocupó de la cuestión de los voluntarios, subrayando la disposición del generalísimo Franco para la repatriación de los voluntarios, señalando, empero, que la solución se dificulta por la actitud de los republicanos.

Puso de relieve la disposición de España nacionalista para una colaboración económica con Inglaterra, diciendo que del territorio republicano español se habrían eliminado los intereses económicos ingleses, mientras que en el territorio nacionalista siguen los británicos trabajan libremente.

OBSEQUIE CON BOMBONES
En estuches de fantasía
"EL CARMELO"
Calzada y D, Vedado. Teléfonos F-4999, F-2828 y F-6066

Llevados de su afán destructor y homicida, los rojos han dejado en Asturias huellas que el tiempo y la mano del hombre tardarán mucho tiempo en borrar. Aquí vemos al Padre coadjutor de la iglesia parroquial de La Felguera, contemplando los restos del templo, dinamitado por los marxistas.

Desde la Muela de Teruel, los grandes cañones nacionalistas sostienen un duelo con los marxistas de Mansueto

A causa de los combates ininterrumpidos y del intensísimo frío que se deja sentir son grandes las bajas que sufren ambos bandos. Distinción a los italianos muertos en España

FRENTE TERUEL, enero 7. (The New York Herald Tribune).—La batalla de Teruel continúa desarrollándose en medio de un intenso frío. La artillería roja colocada en las alturas de Mansueto, a unos dos kilómetros de Teruel, continúa su intenso bombardeo convirtiendo a Teruel virtualmente en «tierra de nadie».

Ambos ejércitos contendientes bombardean a Teruel intensamente y se repiten feroces combates de infantería en Villastar, a cinco millas de Teruel, en el camino de Cuenca.

La artillería nacional emplazada en Colina de la Muela que domina la ciudad de Teruel, desde el Oeste, mantiene un incesante duelo con las baterías del gobierno, que hacen fuego desde los alturas de Mansueto. Mientras tanto, Teruel recibe un incesante bombardeo destructor de los cañones rojos», que recuerda el sufrido por Oviedo.

Pasando por Caudete y Concud, el Corresponsal pudo acercarse a Teruel por la Muela, donde el camino lleva al Puente Moderno de concreto, generalmente conocido por el Acueducto. Pero nadie pudo acercarse a la parte Oeste, en las afueras de Teruel, donde está situada la plaza. Las tropas rojas ocuparon este sector durante varios días.

Se dice que las bajas por ambas partes combatientes han sido terribles, muriendo de frío muchos soldados de ambos bandos.

Italia considera como veteranos de guerra a los soldados fascistas que hayan combatido en España

ROMA, enero 7. (AP).—Un decreto aprobado hoy, por el Gran Consejo Fascista, dispone que a los italianos que prestan servicio militar en España y a los familiares de éstos se les concederán pensiones similares a los que reciben veteranos de otras guerras.

El decreto en cuestión no menciona abiertamente a España, pero extiende los beneficios apuntados a los italianos que hayan ingresado en el servicio militar extranjero, después del día 5 de junio de 1936.

Los heridos rojos de los hospitales de Santander reniegan del momento en que abrazaron la causa marxista

Lejos de tomar represalias contra ellos, como ocurre en el campo de que proceden, se les trata con la misma o mayor atención que a los demás y con iguales cuidados y afecto

SANTANDER, Enero 7. (S. E.).—Con más admiración que sorpresa hemos visto un hospital de heridos rojos. Es aquí, en el Sardinero, en la más bella prolongación de la capital montañesa, donde el espectáculo tiene su emplazamiento. La estampa en sí no tiene desgraciadamente, nada de novedad. Es un hospital. Mejor dicho, un hospital improvisado.

Antes, el edificio albergaba veraneantes. Hoy esconde hileras de camas iguales todas, tanto en su aspecto exterior como en el dolor que recogen.

En pleno Sardinero hemos visto un hospital de heridos rojos.

¿Quiénes son estos hombres que postrados, por docenas exhiben numerosos vendajes? ¿Acaso se hirieron de manera fortuita?; o más bien, ¿resultaron heridos al combatir al lado de nuestras fuerzas?

No. Ni se lesionaron por accidentes desgraciados, ni mucho menos fué su cuerpo acribillado peleando bajo la gloriosa bandera bicolor.

Ellos, los heridos, lo fueron cuando combatían contra la España nacional, cuando se oponían a la liberación de este trozo de España.

Recibieron la metralla al luchar en favor del comunismo y separatismo en contra de la Religión, por la destrucción y la anarquía. Por eso fueron heridos.

Ocupado Santander por las tropas nacionales, y dada la rapidez con que se llevó a cabo esta operación, no fué posible, al igual que en otros sitios, efectuar su evacuación. Aquí estaban y aquí se quedaron.

Lejos de tomar represalias con ellos —como hubieran hecho los rojos, caso de ser los ocupantes— la España nacional los cobijó bajo sus pliegues y aquellas pobres monjas que meses antes no podían vivir en el territorio que ellos defendían, son hoy las enfermeras que les cuidan y les miman. Y aquellos sentimientos de humanitarismo que ellos negaban a sus amigos, alcanzan su expresión más viva en este hospital santanderino.

Ni odios, ni rencores: caridad.

Si antes fueron soldados rojos, hoy son heridos de la España nacional. Por ellos se desviven estas muchachitas de cofias blancas, enfermeras de la España nueva, cuajadas de abnegación y sacrificio, muchas de las cuales han perdido para siempre a algún familiar, víctima de la cobardía marxista. Y es aquel a quien ven más herido a quien más le cuidan. Y su preocupación se extiende por igual en todas las salas y a todos los enfermos.

Habrán podido comprobar estos milicianos a costa de sus dolores, cuán distinto es a la que ellos ven la España de Franco que les pintaban sus dirigentes. ¡Cuántas veces les habían dicho que los «facciosos» remataban a los heridos que caían prisioneros! Tantas, como que los «fascistas» no podían atender a sus heridos por falta de medios.

Habrán podido comprobar por experiencia propia que en la España de Franco no se remata a ningún herido, cualquiera que sea su ideología sino que se le atiende y cura; ni se muere nadie por falta de medios, pues cuando no hay un hospital, se improvisa, como éste magnífico, en que están recogidos.

Así lo han podido comprobar, y un convencimiento de desengaño se dibuja en todos los rostros y un desden profundo por cuanto signifique rojo muestran estos infelices, convencidos hoy del error sufrido, bien caramente pagado.

Hablar con ellos es sinónimo de oír las más duras críticas para los rusojudíos de Valencia. No se recatan en afirmar que jamás volverán a luchar por el marxismo. Reconocen la grandeza de alma de la España nueva tienen frases de sincero agradecimiento para quien les cuida, y una admiración unánime por la figura del Caudillo resume su adhesión a la causa nacional.

Nunca como ahora quisiéramos que oyeran hablar a estos heridos sus antiguos compañeros que todavía luchan en contra de nuestra Patria, para que se convencieran del engaño en que viven. Verían, asustados, cómo han cambiado en tan poco tiempo. Cómo a la par que curan sus heridas del cuerpo, sanan las del alma, mucho más graves.

Conocerían lo que es la España nacional, al contemplar, en dos sucesivos golpes de vista, el Faro de Cabo Mayor, donde seres humanos encontraron la más horrible muerte que se puede imaginar, y este hospital que también mira al Cantábrico y donde hombres que defendieron con las armas en la mano aquellas salvajadas, son objeto de toda clase de atenciones.

Estas dos estampas, unidas por breve distancia, les harían conocer de manera exacta la sensibilidad de nuestra revolución.

Frente al Mal, el Bien.

Así es la España liberada.

Anuncia Barcelona que se ha rendido el Cmdte. de Teruel

Noticias de igual conducto informan de la destrucción de la Iglesia de Sta. Clara

BARCELONA, Enero 7. (Havas).—Noticias dadas por el Ministerio de Defensa, dicen que el comandante de la plaza de Teruel, con gran número de heridos e individuos que padecían graves síntomas de congelación, se rindió hoy a los rojos con 1,500 hombres, la mayoría civiles.

Se declara que todavía resiste un fuerte núcleo nacionalista en el Convento de Santa Clara, con el cual Rey había perdido el contacto desde hacía varios días.

Los nacionalistas, en las afueras de la plaza, ejercen, según reconoce el parte, fuerte presión sobre las líneas rojas, desconociéndose la evolución de la batalla que aún se libra.

En el hospital de La Asunción, a donde se retiró el coronel Rey d'Hancourt, había 500 civiles heridos o congelados.

Destruido el convento

BARCELONA, Enero 7. (AP).—Se anuncia que la iglesia de Santa Clara ha quedado destruida y que los 34 nacionalistas que en ella habían resistido heroicamente, se han rendido; todos sus compañeros perecieron en la lucha; los rendidos se hallaban en condiciones miserables.

Perfumería florazul
Creación Oriental

Dr. ROSATI
DENTISTA
O-Reilly 67 — Tel. A-9422

TOMATE
RAFEL
TRIPLE-CONCENTRADO

«LA ESPAÑA DE HOY»

LAS NAVIDADES DEL SOLDADO EN LA ESPAÑA NACIONAL

Tristes serán las fiestas próximas en la España roja. Tristes porque faltan todos los alicientes de la alegría. El sentimiento familiar quedó roto desde los primeros días de la guerra; la paz no se recobra ni aun en los ánimos más esforzados; la miseria oprime a millares de pueblos; en las propias ciudades principales, la escasez de alimentos y del mínimo confort subrayan y acentúan las crudezas del invierno; el ambiente de melancolía creado por las continuas derrotas deprime hasta a los más satisfechos; las perspectivas son positivamente sombrías; y ni siquiera tienen la compensación de las emociones religiosas, profundamente arraigadas en la interpretación popular de los días de Navidad.

Por el contrario, en la España nacional, todo invita a pensar que la Nochebuena será auténticamente buena. Desde hace varias semanas, no existe familia que no tenga, como principal preocupación, la de procurar a los combatientes una ayuda material, un recuerdo tangible, un envío de dinero, de ropas, de alimentos, a fin de que, dentro del rigor que imponen las trincheras y los parapetos, se celebre con la mayor felicidad posible el aniversario del Nacimiento de Cristo.

El desfile de camiones y camionetas hacia los frentes de batalla es incesante. Van cargados de mazapanes, de conservas, mermeladas, frutas, vinos, licores y tabacos. O bien de mantas, chalecos de lana, capotes, medias alpinas, zapatones de nieve y gorros pasa-montañas. O en otras ocasiones, de libros, fonógrafos, guitarras, acordeones...

Igualmente cuidadoso y celoso es el recuerdo hacia los soldados heridos. De éstos, los hay que continúan en los hospitales. Lo mejor es para ellos. Otros han sido dados de alta y convalecen en las ciudades o en los pueblos importantes. Una iniciativa feliz ha sugerido a los españoles de la retaguardia la idea de invitar a sus casas respectivas a uno o varios soldados a fin de que pasen la noche de Navidad y la de Año Nuevo en un hogar amigo y lleno de emoción de España, sentados a una mesa abundante, partícipes de los deleites y placeres que la abundancia de toda clase de víveres proporciona a los no combatientes. El éxito de esta iniciativa ha sido rotundo. Los periódicos publican, ocupando columnas enteras, la lista de las invitaciones. Hay quien reserva dos puestos en su mesa para otros tantos soldados; hay quien, menos poderoso, tiene que conformarse con reservar un puesto; existen casos, en cambio, de ocho, diez y doce invitaciones para la misma mesa familiar. Puede afirmarse que no quedará un solo soldado herido o en vacación o con licencia de varios días, que no se encuentre en condiciones de pasar unas Navidades llenas de alegría y de comodidades. Se extrema la preparación de los «menús», se eligen los manjares más sabrosos, se hace acopio de vinos y de champañas; todo para los soldados; todo para los combatientes de la Patria.

Durante los meses del verano, a favor de las victorias del Norte, se acarició la ilusión de que la segunda Nochebuena de la guerra sería, si no pacífica y completamente victoriosa, al menos lindante con el triunfo definitivo y total. Parecía posible comer el pavo de la Pascua en ciudades que desde hace dieciocho meses sufren la dominación marxista. Las cosas, en la práctica, no han podido marchar con tanta rapidez. Hay que brindar desde la misma zona que ocupamos en octubre, anhelando que pronto se trasladen los frentes a territorios que todavía no han conocido la presencia de los soldados libertadores. Así ha tenido que ser, y no hay que poner objeciones a los planes del Mando. Dos, tres, cuatro meses de prolongación de la guerra, si a todos nos producen dolor porque amplían el círculo de los sufrimientos de España, nos traen, en cambio, la compensación de que garantizan mejor la victoria y la remachan de suerte que nadie nos la podrá arrebatar. Es ejemplar, en este punto, el tono espiritual de la retaguardia española. Ni una queja, ni una impaciencia excesiva, ni un malhumor. La confianza en el Alto Mando es tan profunda que a nadie se le ocurre discutir el aplazamiento de los planes, pues sabemos todos que ese aplazamiento era indispensable para el más perfecto logro de las aspiraciones perseguidas en esta atroz guerra de España. Y puesto que ha de transcurrir una segunda Noche Buena en las trincheras, exaltemos los sentimientos de esa noche hasta el máximo, interpretándola como el preludio de otras noches y otros días próximos en los que lucirá, con pleno resplandor, la luz de la España victoriosa.

Frecuentemente he escuchado críticas y reproches, muy superficiales, por otra parte, contra eso que suelen llamar «la frivolidad de la retaguardia». Hay quienes piensan que, puesto que las juventudes luchan en los frentes y sufren tanto, la retaguardia debería ser de una gravedad ceñuda, de su ascetismo eremítico, de una fúnebre melancolía. Pues bien; no. Yo creo que hay en todo eso un error o una manía o un resentimiento. Recuerdo lo que eran las ciudades de la retaguardia francesa, italiana o inglesa durante la Gran Guerra. De las alemanas y austríacas sé lo que otros viajeros me refirieron; de la vida en la retaguardia de Francia, Inglaterra e Italia, sé por mí mismo. Pocas veces he conocido un París más explosivo de alegría y de estruendo; o un Londres más deseoso de goces; o un Milán más jocundo. París, sobre todo, era la ciudad que se organizaba para los combatientes permisionarios; querían los franceses que oficiales y soldados, al llegar en disfrute de un corto permiso, hallaran en París todos los elementos vitales de la satisfacción y del contento.

Comprendo que el carácter español es muy otro y que no sería justo establecer comparaciones inútiles. Sin embargo, parece contrario a toda buena ley espiritual el empeño de que las ciudades de nuestra retaguardia sean tristes, hoscas, casi lúgubres a fuerza de limitaciones y de forzadas austeridades. Los soldados necesitan otro ambiente y otros horizontes. La misma población civil, si se dijera que gusta de entregarse a desatadas bacanales o bárbaras orgías, pudiera necesitar frenos y sanciones. Pero, ¿qué orgías ni qué bacanales ni qué ocho cuartos son los que el pueblo español organiza, no ya en plena guerra, sino aun en las delicias de la misma paz? Bastante sufren nuestras gentes, bastantes pesadumbres tienen sobre sí; no les privemos de unas horas de alegría, aun cuando sea artificiosa y superficial, porque de ese modo harán mejor acopio de fuerzas para afrontar las realidades que se les abren delante de su marcha. La Nochebuena del soldado español debe ser—como va a ser—abundante, alegre, musical, ruidosa, vivificante, hecha de cánticos, de júbilo y de olvidos. No haya temor de que en todo ello se pierda la tensión del combate; y aun menos de que en esos olvidos se nos vaya el obligado recuerdo de los sacrificios que la Patria exige. Buenas pruebas han dado los combatientes de ser fieles al espíritu de servicio patriótico que de tan alta manera interpretan las juventudes actuales. Demos a todos ellos en pequeña compensación, unas horas de satisfecha holganza. No sé si hay quien pone empeño en que España sea un país triste y cejijunto. Ni qué ventaja habría en ello. Yo prefiero que lleguemos a re-crear una Patria contenta de sí misma y de sus hijos, exaltada, exuberante y vital. Una Patria en que se ahorren lágrimas y se aumenten canciones; en que se aniquilen envidias y se cultiven la sonrisa y la santa fraternidad.

MANUEL AZNAR

15 de Diciembre de 1937.

DINERO
sobre alhajas
Prendas de Ocasión a precios sin competencia.
LA REGENTE
Neptuno y Amistad.

PANTALLAS A LA ORDEN
OLMO
AGUILA 133 M-8040

Para comprar toda clase de artículos de ferretería, diríjase a la casa que mejor surtido tiene y precios le puede ofrecer.
LATON Y COBRE: Chapas. Angulares. Flejes. Planchuelas. Tubos. Alambre.
ALUMINIO: Chapas. Angulares. Alambre.
METAL BLANCO: Chapas de todos calibres.
E. FERNANDEZ y Ca. S. en C.
(Importadores de ferretería)
PADRE VARELA 69 Y 71, ESQUINA A SAN RAFAEL
Teléfonos U-5215 y U-5371. CABLE: "TAMAYAN"

NU-ENAMEL
TRASLADO SU SALON DE VENTAS:
AMISTAD 43
ENTRE NEPTUNO Y SAN MIGUEL

TEMAS DE ESPAÑA

LAS RAZONES, DOS

Debo precisar ahora para finiquitar esta cuestión. El gran problema de la Asturias roja, Pemán lo presenta así:

—El pensamiento ante todo. González Peña, en Asturias, es un simple episodio nada más. El primer azadón que abrió trincheras en cinturón sobre Oviedo lo manejó Jovellanos con la organización de su Instituto, y lo recogió más tarde una Universidad heterodoxa, ahora purificada por la ira...

Pienso de González Peña que es indudablemente un episodio, en esta historia tan larga Aun dentro del socialismo, es indudablemente un episodio. Le falta mentalidad, y él lo ha reconocido alguna vez. Pretendió compensar la deficiencia con una actitud bravía, y hubo de soportar que en los mítines que sucedieron a Octubre, de la misma oratoria socialista saliera esta acusación:

—Es un héroe de barraca...!

No hay que buscar en Asturias, mientras se fué tramutando en plena evolución espiritual, huella ninguna suya, permanente. La maquina socialista tuvo en Asturias importantes ruedas: él, jamás fué una rueda, fué un tornillo. El pensamiento, ante todo. Pero a él es de justicia colocarlo al borde del pensamiento.

González Peña un episodio, en fin, pero el socialismo, no... El socialismo es pensamiento ya, con médula y con sustancia, e incluso los episodios sirven a su actuación fecundamente. González Peña un episodio, en fin, y el otro, Amador Fernández, y el otro, Graciano Antuña... Pero estos episodios, bien unidos, por insignificantes que parezcan, logran una total continuidad. Hay hechos, por otra parte, que acuden a servirles de sostén. En la evolución de Asturias, Manuel Llaneza es un hecho de verdadera trascendencia histórica. El dió pensamiento a todos, y con genial maquiavelismo astuto, para la difusión del pensamiento, dió a todo organización. A él le siguió otro hecho, que fué «Avance», y antes de él, asimismo, hubo otro hecho, que fué «La Aurora Social».

No es posible elevarse a Jovellanos en busca de los factores que aniquilaron a Asturias. Muchos años después de Jovellanos, aún era Asturias el idilio tierno y la bucólica dulce, que pintan los viajeros con asombro. El punto en que comenzaron a surgir sus neblinas en montón, lo señala su historia claramente, hace unos años aún. Fué el día en que en sus zonas industriales apareció Pablo Iglesias con un pensamiento absurdo, que por su misma sencillez primaria, hubo de echar raíz a toda prisa:

—No hay más dioses que vosotros, y pues todos sois dioses, todo es vuestro...!

Para la masa, bastaba. Esto, repetido siempre, con dura pertinacia machacona de éxitos indiscutibles, valió a Manuel Vigil —tras Pablo Iglesias— una buena posición. Esto, repetido siempre, para la masa se tornó en doctrina, y lo que aún es peor, se hizo conducta, y lo que aún es peor, subió a ideal... No hubo otro pensamiento en este lance: pero este pensamiento fué esparcido en sementera acuciosa, cuando no era posible de hecho en hecho, de episodio en episodio, y la zona minera era un gran campo de fecundidades súbitas para las sementeras de esta clase...

No hay, pues, que remontarse ávidamente a mecanismos lejanos, buscando la razón de las trincheras de la realidad actual, que también es actual, quiérase o no. Por otra parte, la razón no es una. Aun resumiéndolas mucho, las razones son dos, en el principio: el pensamiento —ante todo— de los que abandonaron, en efecto, todas sus calidades superiores de religiosidad y de moral, para llegar a dioses por el crimen, y el pensamiento —en seguida— de cuantos por el cargo, la fortuna, la representación, la posición, tenían el deber sagrado de oponerse a su avance a toda costa, con corazón y justicia, con generosidad y fortaleza, y les dejaron el camino libre, unas veces, por cobardes, otras veces, por astutos, y otras, porque también ellos se estaban atacando como dioses...

C. CABAL.

POSPUESTA LA SENTENCIA CONTRA LOS JOVENES DE PTO. RICO, POR UNOS DIAS

SAN JUAN, enero 7. (The N. Y. Herald Tribune).—Aníbal Arzuaga y Jesús Casellas, jóvenes miembros del partido nacionalista, se declararon hoy culpables ante el tribunal federal, de los cargos de asesinato frustrado del juez Robert Cooper, el pasado ocho de junio. El juez del Tribunal Supremo Insular, Martín Travieso, pospuso la sentencia de los dos jóvenes, quienes son primos, hasta que se celebre el juicio de otros ocho nacionalistas complicados en el atentado.

Este segundo juicio ocurrirá la próxima semana.

El ataque contra el juez Cooper ocurrió un día después de la partida, rumbo a la penitenciaria de Atlanta, EE. UU. de Pedro Albizu Campos y otros siete nacionalistas, para cumplir condena como culpables del delito de sedición, impuesta por el juez Cooper. Varios disparos fueron hechos contra el automóvil en que viajaba el juez, pero este escapó ileso, aunque los proyectiles perforaron la parte trasera de su coche.

PERU PROPONE A CORDELL HULL PARA PREMIO NOBEL DE LA PAZ DEL AÑO DE 1938

LIMA, enero 7. (AP).— El Ministerio de Relaciones Exteriores anunció hoy que había propuesto al Parlamento de Noruega que conceda al Secretario de Estado de Norteamérica, Cordell Hull, el Premio Nobel de la Paz de 1938.

Con ésta iniciativa quiere atestiguar al Ministerio de Relaciones Esteriores peruano la apreciación que tiene de los grandes servicios que rindió Hull a la causa de la paz, especialmente en lo que concierne a su política de solidaridad inter-americana.

LA ARMADA NORTEAMERICANA REALIZARA UNA IMPONENTE CONCENTRACION EN AGUAS DEL CARIBE

WASHINGTON, enero 7. (AP.)—Un vocero de la Armada declaró hoy que se están haciendo preparativos para realizar una gran concentración naval en aguas del Caribe, cerca de Puerto Rico.

Más de 6.000 marineros tomarán parte en diversas maniobras tácticas, entre las que figura un simulacro de desembarco en una costa «hostil».

El Contralmirante Aldred W. Hohnson será el jefe de las batallas navales simuladas que anuncia el Departamento de Marina.

M.E.C.D. 2016

DERROTO FRED APOSTOLI A FRED STEELE EN EL ENCUENTRO DE ANOCHE

ATLETICO Y CASINO DECIDEN MAÑANA EL CAMPEONATO JUNIOR DE FOOT BALL COLEGIAL

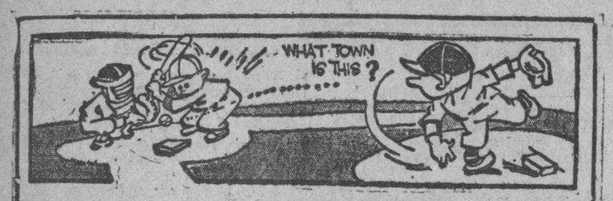

DESDE EL BULL PEN

Por PEDRO GALIANA

—Hank Greenberg no quiere más tips.
—Paul Derringer está en huelga.
—Mickey Cochrane piensa volver.
—El contrato de Joe Di Maggio.

LOS SPORTS EN COCKTAIL

Aunque el 4 de Julio está bastante distante todavía, Hank Greenberg, primera base de los Tigres de Detroit, acaba de hacer una DECLARACION DE INDEPENDENCIA!!!... Durante años se ha venido diciendo que Hank necesitaba de los tips que le brindaba el coach Del Baker, que es uno de los mejores ladrones de señas que hay en las Mayores, para poder conectar sus mejores batazos, y Hank había permitido que la creencia se extendiese no haciendo la menor objeción al asunto... Sin embargo, ha llegado el momento en que el joven player necesita pedir más sueldo a sus amos, y estimando que esa reputación le dañaba, ha hecho la declaración de independencia a que hacemos mención anteriormente, afirmando que Del Baker no tiene nada que ver con sus éxitos como bate.

«Del Baker me ha dado uno o dos tips ocasionalmente» —dice Greenberg. «Pero, es ridículo pensar que pueda existir un bateador en las Mayores que espere a las señas de sus coaches para batear. Los pitchers lo dominarían fácilmente y sería una total desilusión para su team».

«La creencia de que Del Baker me ayudaba con sus señas se hizo fuerte debido a que, cada vez que lograba un buen batazo, los compañeros en el banco me preguntaban: «Te dió Del el tip?», y, yo, creyendo hacerle un favor a nuestro coach, contestaba afirmativamente. Los periodistas tomaron un día la historia de uno de nuestros jugadores, y la hicieron pública por todos los Estados de la Unión. Yo no me preocupé en desmentirla. Y así fué como, una cosa que no era cierta, se convirtió en una afirmación general».

«Pero, ha llegado el momento de que todo se aclare, pues pudiera pensarse que yo no puedo batear sin la ayuda de Baker, y es por esto que hago hoy estas declaraciones a ustedes».

Paul Derringer está en rebeldía con los Rojos! El notable pitcher—actualmente en Sarasota, Fla— no acepta la rebaja de sueldo que le quieren imponer, que le deja en 10,500 dólares por temporada, y, ha declarado que prefiere que lo traspasen a otro team—si es posible los New York Giants.

Después de aclarar que, únicamente aceptaría el cargo en el entendimiento de que le diesen mano libre para reconstruir el club, desarrollar un buen sistema de sucursales y ampliar sus propiedades, Larry Mc Phail ha decidido reemplazar a John German como maneger de los Dodgers del club Brooklyn, de la Liga Nacional. Ayer se anunció su contrata, asegurando que entrará en funciones enseguida.

Una buena noticia para los fanáticos del Detroit Tigers: Mickey Cochrane está notablemente mejorado de sus dolencias, y espera retornar al juego activo la próxima temporada.

Tips: Jimmy Ripple puede ser enviado a los Dodgers de Brooklyn, conjuntamente con Schumacher y Mancuso por el pitcher Van Mungo!

Joe DiMaggio no ha firmado todavía su contrato de 1938 con los New York Yankees, pero, ya se hacen cálculos sobre lo que podrá recibir el joven outfielder por sus servicios. Los cronistas de la Prensa Asociada estiman que Joe se considerará bien pago con $25,000 al año, con promesa de elevarle a $50,000 dentro de tres años. Y dicen que el Coronel Ruppert no irá más lejos, por estimar que «los buenos tiempos del baseball han pasado».

Un periódico de New York dijo el otro día que DiMaggio había firmado ya, aceptando $10,000 más de lo que le dieron el año pasado. Pero, la noticia ha sido desmentida por el interesado y por el veterano Ed Barrow, secretario del club, quien acaba de afirmar que «el día que se señala como el supuesto de la firma» él viajaba rumbo a San Luis, y Di Maggio estaba en California...

Explicando la situación, Barrow ha dicho: «DiMaggio recibirá su contrato dentro de poco, como otros jugadores del New York. La proposición que pensamos hacerle es buena, y creemos que aceptará. Caso contrario, ya habrá tiempo de discutir el asunto, pero, no pensamos firmarle en secreto. De eso pueden estar bien seguros.

Barrow niega que el New York tenga intención de convertir a DiMaggio en el segundo jugador mejor pagado de la historia del baseball. Pero, los que están al tanto de estas cosas aseguran que el californiano logrará esa distinción en menos tiempo que Ruth.

El Bambino cobró $20,000 en 1920, pasó a $30,000 al año siguiente, y ya a los tres años ganaba $70,000... DiMaggio comenzó con $8,000... El año pasado (su segundo en las Mayores), ganó $15.000 y todo el mundo cree que su aspiración le guiará a $30,000 por 1938.

Si los Yankees cubren sus demandas este año, la historia del juego señalará a DiMaggio como el player mejor pagado que ha tenido el baseball en su tercer año de actividad en el Big Show.

SEPARADO ORTIZ DE LA LISTA DE LOS CLASIFICADOS

El Comité Olímpico tomó ayer esta enérgica medida en vista de una inexplicable petición

Por GALI

Justamente cuando todo el mundo se felicitaba del hallazgo del joven Ortiz, sensacional atleta villaclareño, que rompió dos records en dos días de competencias, una «bomba» de proporciones considerables estalló en las oficinas del Comité Olímpico Nacional, cuando el doctor Miyar, que había tomado bajo su protección al veloz Ortiz, aseguró a los miembros del Comité que «su muchacho no concurriría a las justas de Panamá, a menos que fuese dirigido por él, durante las prácticas preliminares a las carreras de 100, 200 y 400 metros.»

Considerando que una autorización de esta índole implicaba, no sólo un privilegio inaceptable, sino que rompía con todas las normas de disciplina establecidas en equipos de esta clase, el Comité se negó resueltamente a conceder tal autorización, e hizo llamar inmediatamente al atleta Ortiz que había clasificado en horas de la tarde en frma tan sensacional, para conocer si era cierto que «él no concurriría a Panamá, caso de que el doctor Miyar no fuese su coach particular». Como quiera que el muchacho corroboró en todas sus partes las declaraciones de su mentor villaclareño, el Comité acordó separarlo oficialmente» del team Olímpico, borrándolo de su lista de competidores.

La resolución oficial dice:

«El Comité Olímpico Cubano ha sido requerido por el doctor Rafael Ruiz Miyar para que el atleta clasificado en 100, 200 y 400 metros planos señor Jacinto Ortiz, quede enteramente bajo su dirección y, por lo tanto, fuera del control del Instructor Jefe de Atletismo, hasta tanto se celebren en Panamá los dos primeros eventos, poniéndolo entonces bajo el control del Comité; como esto quebrantaría la disciplina que debe presidir la actuación del Comité y de todos los que se han sometido a su jurisdicción, el Comité informó al doctor Miyar que no podía acceder a ese deseo, habiendo expuesto entonces el doctor Miyar ante el Comité reunido en sesión que de no aceptarse sus condiciones Ortiz se abstendría de competir. En vista de esta actitud, se hizo comparecer ante el Comité al señor Jacinto Ortiz, quien confirmó lo dicho por el doctor Ruiz Miyar en el sentido de que si no podía seguir siendo entrenado por el doctor Ruiz Miyar, no asistiría a los Juegos.

En vista de ello, el Comité acuerda borrar de la lista de atletas clasificados al señor Jacinto Ortiz, dando cuenta de ello a la Unión Atlética de Amateurs a los efectos que procede.

La Habana, Enero 7 de 1938.»

FRED APOSTOLI VENCIO ANOCHE A FRED STEELE EN EL COMBATE DE N. Y.

NEW YORK, enero 7. (AP).—Fred Apostoli, ganó hoy el derecho a ser considerado el mejor hombre de su división al derrotar a Fred Steele, campeón del mundo, por knock out técnico, en el noveno round del match a 12 que ambos efectuaron, sin que se discutiese la corona del Steele en el bout.

El referee Arthur Donovan detuvo el match al observar que Steele estaba sangrando copiosamente.

SPORTS DIARIO DE LA MARINA SPORTS

PAGINA CATORCE — LA HABANA, SABADO 8 DE ENERO DE 1938 — AÑO CVI

Cortó la lluvia la celebración del juego de Polo, de ayer, en la Ciudad Militar

El partido se dará esta tarde en los mismos terrenos de Columbia, por los dos teams

El segundo juego de la Serie Internacional de Polo, entre los equipos cubano y norteamericano, tuvo que ser suspendido en el cuarto episodio, debido a que sobre el terreno se descargó una recia tormenta; el sábado, a las cuatro de la tarde, se reanudará el juego, en el Campamento de Columbia.

El sábado, pues, se jugarán dos períodos, completándose de este modo la anotación general del juego. Las reglas de polo en campo abierto establecen que si por algún motivo hubiese que suspender un partido, se reanudará en el mismo punto de la suspensión.

En los momentos en que se produjo la lluvia, en una verdadera catarata sobre el campo, el team norteamericano aventajaba al del ejército cubano, 3 por 1. Los dos períodos finales que se reñirán hoy, sábado, habrán de decidir el juego. Si los norteamericanos obtuviesen la victoria, habrán ganado el título de campeones y, por tanto, la copa que ofrece el Presidente de la República, coronel Laredo Bru; este trofeo se entregará al triunfador al final de la serie de tres juegos, el último de los cuales se discutirá el lunes.

La tormenta que estalló ayer tarde sobre el campo había estado amagando durante varias horas y tras de una breve rociada, los millares de personas que presenciaban el torneo corrieron a guarecerse; varios centenares de espectadores, sin embargo, continuaron allí hasta el final del cuarto episodio, en el cual los capitanes de los dos equipos decidieron suspender el juego, en vista de que era demasiado peligroso continuar.

La lluvia puso el terreno muy resbaladizo y las cabalgaduras se sostenían mal; no tan sólo había el peligro de que los jugadores se hiriesen, sino también que los equinos se rompieran las patas.

El equipo cubano estaba jugando en este partido con mucha mayor fuerza que en el primer juego, del lunes; los cubanos cambiaron su estrategia de tal modo, que se hacía dificilísimo a los norteamericanos anotar, como en el otro partido de la serie. Por esto, los dos finales de hoy, sábado, serán muy emocionantes.

El score de los cuatro períodos o tiempos que se jugaron el viernes fué hecho por el teniente Capote, posición número 1, del equipo cubano; y el teniente León Mendel, del equipo norteamericano, hizo una buena maniobra, impidiendo que los cubanos se anotaran dos goals, con lo cual se llegaba al empate; el score del team visitante lo hizo el teniente Fergus, que juega en la posición número 3.

Un aspecto interesante del palco presidencial durante el partido de polo de ayer, en Columbia. Esta foto fué tomada en un momento en que todos tenían su atención fija en el juego. Se ve al coronel Batista, a su esposa la señora Godínez de Batista; a los senadores Rosell y Verdeja; a los tenientes coroneles Galíndez y Sánchez Varela; al teniente coronel Ferrer; al Alcalde, doctor Beruff Mendieta; al capitán Torra, jefe del Buró de Prensa; a Frank Steinhart y otras personas

El Embajador de los Estados Unidos, Mr. Buttler Wright, y el periodista de Chicago Mr. Morrison

ENTRIES PARA HOY

PRIMERA CARRERA
5 1/2 furlongs — Premio $400
Para 3 años y más.

Friend John	x110
Nana B.	110
Stepped Up	115
Ejector	115
Pinluck	x110
Trianón	110
Captain Byam	115
Arctic Land	110
Excepción	x105
Pornella	110
También elegibles:	
Edward D.	x110
Winning Woman	115
Friend Whitey	115
Runaway Kid	115
Animosity	x110
Little V.	115

SEGUNDA CARRERA
5 1/2 furlongs — Premio $400
Para 4 años y más.

Hooligan	111
Katherine R.	x106
Bon Mot	116
Seminole Queen	x106
Black Dreams	x105
Benefit	x111
Forewarned	116
Billy O-Neal	x111
Dick Weidel	116
Gertrude S.	105
También elegibles.	
Wild Money	x111
Be Shy	x105

TERCERA CARRERA
Milla y 1/16 — Premio $400
Para 4 años y más.

Sure Gamble	x105
Titanical	107
Bay Memor	115
Carseno	x105
Race Cape	110
Sitting Pretty	x100
Up in Arms	x105

CUARTA CARRERA
6 furlongs — Premio $400
Para 4 años y más.

Rough Creek	113
Bally Bay	
Muy Suprise	x106
Yankaway	103
Miggins	x106
Zulu Lad	113
Be Quiet	106

QUINTA CARRERA
The Havana Post Handicap
6 furlongs — Premio $500
Para 3 años y más.

Showabal	106
Pordina	110
Bobby Buxton	109
Jub Jub	109
A-Leesburg	98
Count Dean	116
A-Noajean	101
Bold General	105

SEXTA CARRERA
Milla y 60 yardas — Premio $400
Para 4 años y más.

Tamarox	106
Ducaster	110
Five Sisters	102
Osmuck	107
Empress Mother	x104
Mickey-s Boy	111
Takes Time	x109
Artful Prince	114

SEPTIMA CARRERA
Milla y 1/8 — Premio $400
Para 4 años y más.

Royal Lassie	111
Decorous	x103
Gift Contour	106
Noreda	106
Roping	113
High Socks	x106
Manhandle	111
x Capablanca	x106
Red Eva	111
Valdosta	113

JUGARAN HOY EN «LA TROPICAL», LOS TEAMS MARIANAO-ALMENDARES

«Marianao» y «Almendares», que están envueltos en linda disputa conjuntamente con el club «Santa Clara» por el primer lugar del campeonato profesional de baseball, se verán esta tarde nuevamente las caras en el Stadium de La Tropical, celebrando el segundo choque de su serie.

Un duelo interesante ha de librarse entre ambas novenas, siendo opinión de los observadores imparciales que Luque dependerá de León Day, mientras Dihigo utiliza al zurdito Brown.

El game comenzará a las tres en punto de la tarde y debido a su interés debe reunir buena legión de aficionados en las tribunas.

GUANABACOA SIGUE DE LIDER INVICTO EN EL JR. SOCIAL

El Liceo de Guanabacoa mantuvo su invicto en la contienda junior de basket ball de la Liga Social enel game efectuado anoche a segunda hora contra los del Regla, que pese haber amenazado mucho en los comienzos no fueron rivales a la hora buena de los del Liceo.

De 56 por 45 fué el score final de este encuentro, mientras que a primera hora y por el trabajo de Mike García el Hacienda se mantuvo en el segundo lugar de la justa habiendo derrotado, 81 por 15 a los del Lawton.

GUANABACOA

	Fig.	Fog	Fc
A. Fernández, f	3	1	3
V. Cobo, f	5	3	4
J. Figarola, c	4	0	3
R. Valladares, g	5	3	3
C. Rover, c	0	1	2
C. Valladares, f	0	0	0
R. Rizos, f	2	0	2
Totales	24	8	17

REGLA

	Fig.	Fog	Fc
J. F. Estrada, f	5	1	1
J. Marín, f	2	0	2
E. Delgado, c	1	3	2
R. Rabelo, g	5	3	3
C. Bergrey, g	0	0	4
T. Salado, g	3	1	2
A. Pérez, g	0	1	4
R. Delgado, c	0	0	1
A. González, g	2	0	0
Totales	18	8	18

RESULTADO

	1hf	2hr	Total
Guanabacoa	20	36	—56
Regla	23	22	—45

Referee: B. Rodríguez.
Umpire: J. Fernández.
Anotador: L. Béejar.
Cronometrista: J. V. Orta.
Jugado en el floor del San Carlos
Fecha: 1-7-38.

LAWTON

	Fig.	Fog	Fc
V. Vidal, f	0	1	2
Z. Bellón, f	2	0	3
De la Nuez, c	0	0	3
J. La Villa, g	3	0	3
A. Arúe, g	0	0	2
M. Morales, c	3	0	4
Totales	7	1	17

D. HACIENDA

	Fig.	Fog	Fc
E. Fagel, f	5	0	0
J. M. García, f	16	7	0
M. Salaguren, c	8	1	0
R. Foyo, g	1	0	1
A. Cagigas, g	0	0	1
R. Faget, f	4	0	0
J. Vicente, c	0	1	1
O. Daubar, g	0	0	0
P. Alvarez, g	1	0	1
Totales	31	9	7

RESULTADO

	1hf	2hf	Total
Lawton	7	8	—15
D. Hacienda	32	49	—81

Referee: J. Fernández.
Umpire: B. Rodríguez.
Anotador: L. Béjar.
Cronometrista: J. V. Orta.
Jugado en el floor del San Carlos.
Fecha 1-7-38

ATLETICO CONTRA CASINO, MAÑANA EN EL GRIDIRON JR.

Los Tigres poseen mejor línea y tienen buen ataque, pero, el Casino ha practicado bien

El domingo es el día señalado para el encuentro cumbre de la temporada Junior de Football Intercolegial, organizada por la Federación Nacional. Los terrenos del parque del Vedado Tennis Club serán el lugar de cita preciso y seguro de todos los fanáticos del deporte colegial.

Los Anaranjados del Atlético de Cuba y los muchachos del Casino guiados con pericia por don Diego Sarría, irán al match más importante de la season de football. De la victoria en este encuentro, que puede considerarse tan importante como el famoso Rose Bowl u Orange Bowl, dependerá el título de campeon a que aspiran los dos elevens representativos de las sociedades de la barriada de la Víbora y sus alrededores.

Todo lo q. se diga sobre el juego entre los dos mejor combinados equipos que se verán las caras mañana domingo en los grounds de los marqueses, resultará expuesto. Cualquier team que usted elija como favorito puede hacerlo quedar mal. Y la razón no es otra, para ello, que lo bien balanceado que se hallan. Las ventajas que pueda tener un team en algún aspecto la suple el otro en suficiente forma para que esto no sea decisivo.

Le dirán a usted: «Los tigres son poderosos en la línea y en los ataques aéreos». Bien, también los casinistas fueron los que desbarataron las combinaciones aéreas de los caribes de la Universidad Nacional, para derrotarlos decisivamente en el encuentro celebrado hace dos domingos.

Por estas y otras razones, la cantidad de fans que concurrirán a cubrir los asientos de la gradería del Vedado, con intenciones de presenciar la gran batalla entre los elevens que lograron llegar a los finales sin derrotas cruzando por sobre todos los demás equipos contrarios, han de ver un reñido juego.

SIGUEN INFIESTA, BLANCO Y JENARO SUAREZ EN LA UNION ATLETICA DE CUBA

Empezar a contar los treinta días reglamentarios, a las siguientes solicitudes de inscripción: Justo Ambrón Losada, Alberto Costa Viccetto, Oscar Castellanos Pérez, Mario Jardiel Castillo, Fermín Lara Tarín y José Rozos Garrigoza, por el «Regla Base Ball Club»; José Gutiérrez Amor, por la Universidad de la Habana; Eliecer Alvarez y García y Armando Tarajano Rodríguez por el «Hershey Sport Club».

Vista la votación remitida por los clubs afiliados, se acuerda declarar electos, por unanimidad, por el período que vence el 31 de diciembre de 1939, para los cargos de vicepresidente, primer y tercer Vocal, respectivamente, a los señores: Jenaro Suárez, Eduardo Blanco y Félix Infiesta Rodríguez.

Aceptar, una vez transcurridos los treinta días reglamentarios, las siguientes solicitudes de inscripción: Antonio Martí Rico, por el Instituto de la Habana; Alberto Recio Ilzarbe, Raúl Delgado Varzas, Eduardo J. Beltrán Marbán, Héctor Mont Quevedo, Gustavo Ubieta Cañal, y Alberto C Jasé Jr. por la Universidad de la Habana; Rafael de Cárdenas y Pina, po rel instituto de la Habana.

Aceptar el alta del atleta señor Alberto Lapeira Vilanova, por la Universidad de la Habana.

Aceptar la baja de los siguientes Atletas: Mario Ruiz Rojas, por el Club Naval de la Marina de Guerra Constitucional; Luis de Murias por el Club Atlético de Cuba.

OTRO PARTIDO A 29 IGUALES EL ESTELAR DE ANOCHE QUE GANARON EL CHATO Y GOITIA

En la trágica, Ramos decidió con un derechazo al medio de la cancha. Hoy se juega el mejor partido que puede ponerse actualmente: Andrés y Celaya, contra Astigarraga y Azpiri. Vendrán jugadores de México sin tener contratas

Para los catedráticos, la racha es terrible. En dos programas, tres partidos a 29 iguales y en todas esas contiendas las ventajas grandes y pequeñas han durado poco. El segundo de anoche parecía bueno en el papel por el «Chato» Ramos y por Goitia, pero salió tan movido, tan agitado y reñido en el peloteo, que después de muchísimos empates y de incontables alternativas, los dos colores terminaron en el empate trágico.

Correspondió al «Chato» Ramos ganar el último tanto con un derechazo colocado al medio de la cancha, al que Salazar, inútilmente se puso de bote corrido. La pildora dió un bound vivo y fué a la cueva, desde donde observan los partidos los pelotaris en receso.

Como jugar brillantemente a la pelota, al extremo de merecer un elogio cálido, ninguno. Esa es la verdad. Argarate y Salazar estuvieron buen tiempo tallando equivocadamente con una pelota muerta, con la que Goitia los dominaba de revés. Goitia, por su parte, empezó perdiéndolas todas y precisamente sobre su inicio funesto se adelantaron los contrarios, que fueron alcanzados y superados enseguida, sin que se hubiese rendido integramente la primera decena. Y casi todo el resto del partido fué por el estilo. Dos o tres mosaicos delante uno, y el empate con pocos canastazos. Superioridad en la cartonera para aquellos, y estos, en un abrir y cerrar de ojos, los atajan, para echar por tierra los logros aventurados.

El dinero tuvo en todos los momentos una inclinación exagerada al Chato Ramos y a Goitia, al extremo de haberse dado por ellos veinte a diez, con solo un punto de desnivel, que nada era en las condiciones de evoluciones breves y nerviosas en que se desarrollaba la pugna.

Salvo algunos derechazos bonitos de Ramos y un rebote de revés que Salazar a última hora colocó en zona abandonada, el partido no tuvo puntos de verdadero esplendor y llegó a su límite sin grandes penas y sin glorias grandes.

18 tantos hicieron Martín y Hugues en el primero, contra Millán y Barrutia.

Parece que casi todos los cestistas que están parados en México se deciden a hacer el viaje a la Habana, a la aventura, sin seguridad de ser contratados. Me aseguran que en el mismo barco en que tienen separados pasajes Piston, Ituarte y Uriona, vienen los hermanos Ibarlucea, conceptuado uno de ellos (Tarzán, el delantero) como el pegador más fuerte que tiene hoy el deporte, sin excepciones de ninguna clase. En México este muchacho estaba jugando menos que Piston y tanto como cualquiera de los otros, sin separar a Ituarte, al que dió ventajas en muchísimas ocasiones.

Si en México no se arregla lo de la reapertura del Frontón, que es ya cosa muy difícil, puede asegurarse que para fines de abril, o principio de marzo, cuando haya terminado la temporada de Miami, habrá en la Habana más de cuarenta pelotaris sin contratas.

Hoy el mejor estelar que puede ponerse: Andrés y Celaya, contra Astirraga y Azpiri.

SECADES.

RESULTADO OFICIAL DE LA FUNCION CELEBRADA ANOCHE

PRIMER PARTIDO

	Tantos
Martín y Hugues, blancos	18
Millán y Barrutia, azules	25

Ganadores: AZULES.

PRIMERA QUINIELA

	Tantos	Pagos
1—Ramos	6	$ 3.60
2—Salazar	0	7.20
3—Goitia	0	20.00
4—Argárate	0	8.74
5—Astigarraga	3	2.40
6—Azpiri	0	5.50

Ganador: RAMOS. Pagó a:

3.60

SEGUNDO PARTIDO

	Tantos
Ramos y Goitia, blancos	30
Argárate y Salazar, azules	29

Ganadores: BLANCOS.

SEGUNDA QUINIELA

	Tantos	Pagos
1—Labat menor	6	$ 3.94
2—Arrondo	1	10.95
3—Emilio	3	4.28
4—Salsamendi	0	2.81
5—Morales	2	12.32
6—Alvarez	1	6.16

Ganador: LABAT MENOR. Pagó a:

3.94

PROGRAMA OFICIAL PARA LA FUNCION QUE SE CELEBRARA ESTA NOCHE

(A LAS 8 Y MEDIA)

PRIMER PARTIDO, A 25 TANTOS: Ochoa y Escarza, blancos, contra Lucio e Iturriaga, azules. A sacar ambos del cuadro 10, con ocho pelotas finas.

PRIMERA QUINIELA, A 6 TANTOS: Astigarraga, Irigoyen, Azpiri, Andrés, Olaso y Celaya.

SEGUNDO PARTIDO, A 30 TANTOS: Astigarraga y Azpeitia, blancos, contra Andrés y Celaya, azules. A sacar ambos del cuadro 10, con ocho pelotas finas.

SEGUNDA QUINIELA, A 6 TANTOS: Guernica, Labat, Echarri, Malluquiza, Vallejo y Echeverría.

TERCER PARTIDO, A 30 TANTOS: Labat y Malluquiza, blancos, contra Guernica y Mujica, azules. A sacar ambos del cuadro 10, con ocho pelotas finas.

Bill McKevhnnie, de los Reds, trata de convencer a Charley Grimm, de los Cubs, sobre un cambio, pero sólo tiene «no» por respuesta...

RESULTADO DE LAS CARRERAS DE AYER

Copyrighted by Repa Press
12 Day JAN. 7 1938 — Weather, CLEAR — Track FAST

170 ORIENTAL PARK, CUBA
PRIMERA CARRERA 5 & 1-2 Furlongs 3YO&Up — Purse $400 Claiming

Ind	Horses	W	PP	St	¼	½	¾	Str	Fin	Jockey	O
154	BrownSupinet	*107½	5	4	4¹	4hd	2¹½	1hd	1hd	J Monroy	4
	Sandy Beach	*106b	2	5	1¹½	1¹½	1²	2¹½	2¹½	G Napier	1
131	Lucky Kate	*106	7	3	5½	6¹	5¹½	3³	3¹	V Villalobo	20
138	Bender Sport	*111b	6	1	2hd	2hd	3¹	4¹	4¹	L Avila	20
137	Sea Lassie	*106b	3	9	7hd	8¹	8¹	5hd	5hd	L Romero	15
167	Swanky Miss	*106b	10	2	3³	3¹	4hd	6nk	6nk	E Venero	20
159	Canterchord	111	8	7	9³	9⁵	9⁸	7nk	7nk	A Fernandz	2
159	Foreign Lady	*106b	9	10	8nk	7hd	7nk	8¹	8¹	M Arango	8
153	Trapshooter	116	1	8	6²	5hd	6hd	9⁵	9⁵	J Haritos	8
147	Dick D	106	4	6	10	10	10	10	10	J Hidalgo	20

P 2:45 Off 2:49½ Time 23 48 1-5 1:08 2-5
Value to Winner $260—F Gonzalez br m 8 Brown Prince II—Supinet Start GOOD from Gate Won DRIVING Place SAME Brown Supinet wore down Sandy Beach in the last strides The latter saved ground but faltered suddenly in the last few strides Lucky Kate finished well at the end Bender Sport bore in at the end Sea Lassie finished well from a slow beginning Swanky Miss had no mishaps in the running Canterchord could not keep up (Claiming Price $500)
Brown Supinet 10 00 2 60 3 20 Sandy Beach 2 20 2 20 Kate 6 00

171 ORIENTAL PARK, CUBA
SEGUNDA CARRERA 5 & 1-2 Furlongs 4YO&Up — Purse $400 Claiming

Ind	Horses	W	PP	St	¼	½	¾	Str	Fin	Jockey	O
(100)	Philtrix	*106	7	2	1²	1²	1²	1¹½	1¹½	V Villalobo	10
(146)	Spoiled Boy	*111b	5	4	2¹½	2²	2¹½	2¹½	2¹½	B Martinez	2
154	Virbet	116b	9	7	4¹½	3¹½	3hd	3no	3no	O Pernia	2
139	Our Sallie	*103b	8	5	6¹½	6nk	5²	4¹	4¹	B Hacker	8
(154)	Gawaine	*111b	2	6	7¹	7³	6³	5²	5²	E Viera	7-5
146	Meeting Place	113b	1	1	3¹	4¹½	4¹½	6³	6³	F Fernandz	5
138	King Faro	*108b	6	8	8³	8³	8³	7³	7³	L Romero	20
159	High Shoes	113b	3	3	5hd	5hd	7hd	8³	8³	C Martinez	20
147	Robrack	113b	4	9	9	9	9	9	9	J Claege	20

P 3:15 Off 3:17 Time 23 3-5 47 3-5 1:07 3-5
Value to Winner $260—Sta L Jardon b m 6 Phillipi—Reportrix Start POOR from Gate Won DRIVING Place SAME Philtrix responded to urging rounding the stretch turn but was bearing out slightly near the finish Spoiled Boy came to the outside of the leader and then hung at the end Virbet raced forwardly all the way Our Sallie finished well Gawaine finished on his own courage Meeting Place raced evenly
Philtrix 14 60 6 40 4 20 Spoiled Boy 3 60 2 40 Virbet 3 40
Winner entered to be claimed for $500

DAILY DOUBLE—BROWN SUPINET and PHILTRIX $187 20

172 ORIENTAL PARK, CUBA
TERCERA CARRERA 5 & 1-2 Furlongs 3YO&Up — Purse $400 Claiming

Ind	Horses	W	PP	St	¼	½	¾	Str	Fin	Jockey	O
123	Pekin	116	7	2	1nk	1¹	1nk	1¹½	1¹½	AJFrnandz	1
(158)	LadyMontreal	*110b	5	4	4³	4hd	2¹	2¹	2¹	B Hacker	8
159	Sheila K.	*107½	1	1	2hd	3½	3½	3hd	3hd	J Monroy	8
158	Blind Playdema	111b	2	3	5hd	6³	4³	4³	4³	O Pernia	8
139	Lady Chiniquy	115	6	6	6²	5²	5hd	5¹	5¹	R Ross	6
146	Shadowgraph	*111b	8	5	3½	2hd	6²	6⁴	6⁴	L Romero	20
153	M Stewart	111b	9	7	7⁴	7³	7³	7¹	7¹	J Claege	20
158	Eager Belle	*106b	4	8	8⁴	8⁵	8¹⁰	8¹⁰	8¹⁰	G Witty	20
147	Sandid	*101b	3	9	9	9	9	9	9	V Villalobo	6

P 3:46 Off 3:48 Time 23 1-5 47 4-5 1:08
Value to Winner $260—C H Gato br g 6 Happy Time—Pocomoke Start GOOD from Gate Won DRIVING Place SAME Pekin drew away at end Lady Montreal faltered at finish Sheila K had no mishaps Blind Playdema was trying to bear out nearing the stretch turn Lady Chiniquy was carried to extreme outside fence when she moved up at stretch turn when Shadowgraph ran out The latter was in a forward position when he ducked to outside Eager Belle was outrun (C P $500)
Pekin 4 40 3 40 2 40 Lady Montreal 7 80 3 60 Sheila K 3 60

173 ORIENTAL PARK, CUBA
CUATRA BARRERA 1 and 1-16 Miles 4YO&Up — Purse $400 Claiming

Ind	Horses	W	PP	St	¼	½	¾	Str	Fin	Jockey	O
153	Thunder Speed	110b	6	7	8	3hd	3¹	1½	1³	O Pernia	6
155	¹Arios	112b	2	3	2¹	1¹½	1²	2³	2¹	FFrnandez	2½
153	²Thoth	113½	1	4	5hd	7hd	6¹½	3hd	3½	C W Smith	2
135	²Threems	*107b	3	6	6¹	5½	5½	5½	4nk	G Napier	8-5
145	Capablanca	*107b	4	8	7hd	8	7hd	7¹	5³	J Monroy	4
132	Redwick	114½b	8	2	1nk	2⁵	2nk	4hd	6²	J L Clark	20
151	Aunt Carol	*104b	7	1	3¹	6¹	4hd	8	7²	B Martinez	20
163	Morgil	112b	5	5	4¹	4hd	8	6¹	8	C Eye	8

P 4:15 Off 4:17 Time 24 2-5 48 3-5 1:15 1 42 3-5 1:49 3-5
Value to Winner $260—La Tropical Stable ch m 9 Thunderstorm—Speedy Girl Start GOOD from Gate Won EASILY Place DRIVING Thunder Speed drew away in the final furlong and won with speed in reserve Arios assumed command rounding the far turn, disposed of Redwick and held on well Thoth worked his way up steadily, was bumped in the stretch and then finished steadily Threems was sent through on the inside, rounding the first turn, steered wide entering the stretch and closed steadily under weak handling Redwick was roused sharply on the back stretch responded for several strides and then stopped (C P $500)
Thunder Speed 14 00 5 60 3 00 Arios 3 80 3 60 Thoth 3 20

174 ORIENTAL PARK, CUBA
QUINTA CARRERA 1 and 1-16 Miles 4YO&Up — Premio $400 Claiming

Ind	Horses	W	PP	St	¼	½	¾	Str	Fin	Jockey	O
150	³Ultalu	*104	3	2	6hd	7¹½	4hd	3³	1½	RConner	8 5
169	Gallic	112	8	6	2nk	1¹	1½	1hd	2hd	O Pernia	3
139	Surely	112b	6	7	4¹½	4hd	2¹½	2¹	3⁵	A Fernandz	20
156	M

MARIANAO Y ALMENDARES ESTA TARDE EN EL SEGUNDO GAME DE LA SERIE

ROMPIO ORTIZ EL RECORD CUBANO EN LA CARRERA DE LOS DOSCIENTOS METROS PLANOS

SPORTS DIARIO DE LA MARINA SPORTS

AÑO CVI — LA HABANA, SABADO 8 DE ENERO DE 1938 — PAGINA QUINCE

TOPICOS FUTBOLISTICOS

—«Se ha revuelto el avispero», por los vascos.
—La afición empieza a dar su opinión sobre la serie.
—Se celebrará el domingo el segundo juego por la Copa.
—Los últimos acuerdos de la Federación de Futbol de La Habana.

Por «PETER»

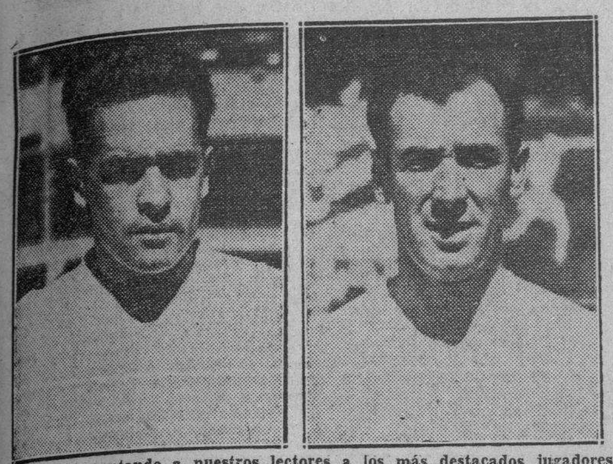

Estamos presentando a nuestros lectores a los más destacados jugadores del equipo vasco que próximamente debutará en la Habana. Ayer hicimos la presentación de Lángara y Cilaurren, ¡casi nada!, y hoy vamos a hacer la de los dos muchachones que forman la «Muralla vasca». Nos referimos a Pedro Areso, que se halla a la izquierda y a Serafín Aedo. Ambos confirmaron en México la justa fama que gozaban en Europa.

Parodiando a «Borocotó», el notable crítico balompédico de Suramérica, podemos decir que con la llegada próxima del equipo vasco, «se ha revuelto el avispero». El arribo de los magos del balón hispano es el tema de todas las conversaciones en peñas y mentideros balompédicos. Como diría Luis de Posada, nuestro cronista social, podemos decir: «No se habla de otra cosa.

El repórter ha tenido oportunidad de comprobarlo. A su paso por las calles de la Habana, sólo ha oído frases de júbilo de los aficionados que nos han salido al paso. Y anoche, sobre nuestra mesa de trabajo, nos hemos encontrado dos cartas, ambas reveladoras del interés que ha despertado el anuncio que hicimos de la llegada de los vascos para el jueves de la semana entrante. Uno de esos aficionados, Avelino Fernández, confecciona una Selección para jugar con el «Euzkadi», y el otro, Francisco González, entiendo que la Selección debe dejarse para última hora, dejando los primeros partidos para que los jueguen el Deportivo Centro Gallego y la Juventud Asturiana, ambos reforzados.

Vamos a copiar las cartas y, al mismo tiempo, ofrecer a los aficionados cubanos, estas columnas, para que en ellas expongan su parecer sobre el particular. Cada aficionado debe exponer su opinión, ya que ellos, como nosotros, aspiran a que el futbol cubano, por lo menos, tenga una bonita actuación ante las estrellas hispanas.

He aquí las primeras cartas que hemos recibido:

Enero 5 de 1938. Sr. Peter Fernández, DIARIO DE LA MARINA, Ciudad.

Muy señor mío: Con agrado he leído en la prensa de estos días la salida del Conjunto Internacional Vasco hacia esta capital, a fin de celebrar una serie de 2 o 3 juegos con los conjuntos de aquí.

Constantemente me pregunto qué hará la Federación de Foot Ball a fin de hacer un papel airoso. ¿Pensará nuevamente, con los recientes fracasos obtenidos, presentarles una selección de entrada? Indudablemente, la pasión por los «de casa» no me ciega; creo que debemos perder, pero, de hacerlo, hacerlo sin que quede nada por dentro.

Mi humilde opinión como fanático cien por cien de este bello deporte y como asiduo concurrente a los estadios, creo que debe presentarse al Juventud Asturiana y al D. C. Centro Gallego debidamente reforzados y después, en el último juego, la «Selección». Esto, además de que si pierden estos equipos siempre se puede esperar algo más de la Selección, entra en el fanático, no digamos ya del jugador, aquel orgullo de ser su club el que triunfó (si no, que se lo pregunten a los de la Juventud cuando derrotaron a los uruguayos) y estoy seguro que no quedarán parciales que no vayan a animar a los suyos.

Juventud y Centro Gallego son los clubs alma del deporte en Cuba y son dignos de tomarse en cuenta.

De usted muy atentamente, **Francisco González.**
Pérez, número 49, Ciudad.

Habana, Enero 5 de 1938.—Sr. Pedro Fernández, DIARIO DE LA MARINA, Ciudad.

Muy señor mío: En vista de encontrarnos en vísperas—como pudiéramos decir—de recibir la visita del gran equipo de los vascos y creyendo que todos estamos obligados a laborar por el mejor auge y papel ante esos colosos del balón, quiero darle mi opinión referente al equipo que pudiéramos presentarle para quedar a la altura que merecemos, y por consiguiente, le remito adjunto mi equipo.

Esperando sepa interpretar mi deseo y disculpando la molestia que le pueda ocasionar, sabe lo distingue y a sus órdenes.—Atto y s. s., **Avelino Fernández**, Juez de Línea.

Equipo: Barquín Chorens, Bolero, Bolillo, Berges, Pedrito, Turco, Tomás, Héctor y Mario.

Suplentes: Juan, Galcerán, Tuñas y Avelino.

De los suplentes: Avelino, para cubrir vacante en la defensa; Tuñas, para ponerlo en el segundo tiempo y quitando a Mario; Juan, para cubrir vacante del ala izquierda o medio; Arturo Galcerán, para cubrir vacante medios.

A continuación publicamos la relación de los acuerdos adoptados en la reunión ordinaria del día 4. Y al final de los mismos, encontrará el lector el programa del próximo domingo en el Gran Stadium Cerveza Tropical, celebrándose como plato fuerte, el segundo match entre Deportivo Centro Gallego y Juventud Asturiana, por el trofeo del Alcalde de la Habana. Para ganarlo la uventud, tendría que vencer a los gallegos, con un score superior a 3 x 0. Los «toritos», pues, tienen que hacer esta vez la labor del indio.

He aquí los acuerdos:

—Darse por enterados de los acuerdos adoptados por la Liga Intercolegial de Football en su sesión del día 29 del pasado mes de diciembre.

—Impartirse nuestra aprobación a los acuerdos adoptados por el Subcomité Directivo en su sesión ordinaria celebrada el día 3 de los corrientes con excepción del marcado con el número 3 que se resolvió ratificar nuestro acuerdo anterior en cuanto a la reclamación que nos hacen por los tres últimos partidos de la copa «La Vajilla», demostrándole por medio de las liquidaciones las pérdidas sufridas.

—Referente a la comunicación enviada por la Asociación Habanera de Arbitros participándonos la aprobación por haber sufrido sus exámenes correspondientes los señores Pedro Cabrera y Pablo Tapia; darnos por enterados.

—Enviar una comunicación a la Asociación Habanera de Arbitros participándole que después de un minucioso estudio por parte de la comisión designada para la reforma del artículo 1 de su Reglamento, se resolvió demostrarles que dicho artículo está inspirado en principios de una moral altamente deportiva por estimar que un árbitro en funciones no debe actuar como secretario, rectificación por parte de esa Asociación en cuanto al asunto a que nos referimos.

—Por unanimidad del Comité Directivo, y a petición del Delegado de Juventud Asturiana, se resolvió enviar una atenta comunicación al cronista balompédico del periódico «Avance», señor Pablo Doblas, felicitándole por la defensa que viene haciendo de nuestro deporte en relación con las Olimpiadas Deportivas Centro Americanas.

—Enviar un telegrama al coronel González, jefe del Estado Mayor de la Marina de Guerra Constitucional, agradeciéndole las atenciones prestadas a la afición balompédica de Cuba para el traslado de los restos del infortunado atleta Sergio Alonso López, caído en Cali defendiendo la enseña nacional.

—Se conoció la relación de árbitros que habrán de actuar el próximo domingo, día 9, en el Stadium Tropical, siendo éstos los siguientes: Para el partido de la serie B., el señor Eduardo Junquera; para el primero de la serie A., el señor José Pagés, y para el segundo, el segundo Federico Guardia.

—Se dió lectura y aprobaron las actas de los partidos celebrados el día 1o. de año en el Campo Polar.

—Citar a los clubs de la primera categoría serie A. a Asamblea General Extraordinaria para el día 20 de enero, jueves, a las 9.00 de la noche, en el local social de la Federación.

—Comunicarle a los clubs de la primera categoría, serie A., que las inscripciones de los clubs para tomar parte en el campeonato del presente año quedarán cerradas el día 15 de los corrientes, significándoles que antes de esa fecha deberán mandar las correspondientes cartas solicitando la inscripción para tomar parte en el mismo.

—Programa para el próximo domingo, día 9 de enero, en el Stadium Tropical:

A la 1 pasado meridiano: Racing F. C. vs. D. Huracán.

A las 2.15 pasado meridiano: En opción a la copa «Beruff Mendieta» (partido final), Juventud Asturiana vs. Deportivo Centro Gallego.

A las 3.45 pasado meridiano: Iberia F. C. vs. Deportivo Hispano América.

Delegado Deportivo el señor Jesús Lacera.

TIPS: Un oficial olímpico decía el miércoles que Ortiz no podrá ganarle a Conrado Rodríguez, ni a Acostica en Panamá, pero nosotros creemos lo contrario... Ese Ortiz es un as de ases y el tiempo se encargará de demostrarlo en las Olimpiadas!!!...

Uno de los atletas más corajudos, al parecer, del team Olímpico de atletismo es Evelio Espinola, que tiene uno de los mejores pases del squad... Víctor Sarria, ganador de los 1.500 metros, es excelente, pero a juicio nuestro, todavía puede correr mucho más... Y debiera hacerlo en todas sus salidas... José Zulueta achaca su derrota del miércoles frente a Mario Averoff a que se durmió un poco en la arrancada... Hoy, nuevas pruebas de interés... No falte al Stadium!!!

ORTIZ HIZO LOS DOSCIENTOS METROS EN VEINTIUN SEGUNDOS Y DOS DECIMOS, QUE CONSTITUYE UN NUEVO RECORD PARA CUBA Y CENTROAMERICA

Este tiempo de Ortiz es sólo dos décimos de segundo más lento que el record del mundo en la distancia. Sarría y Hurtado también mejoraron records cubanos y centroamericanos

De nuevo fué Jacinto Ortiz, el gran corredor santaclareño el que acaparó todos los honores del segundo y final día de eliminaciones de atletismo para formar el conjunto de campo y pista cubano masculino que ha de defender el pabellón cubano en Panamá en febrero del presente año.

Ortiz, que ganó con tiempo record los 100 metros el miércoles y que hizo los 400 en 51 segundos en los finales de ese evento, logró ayer tarde en el carboncillo de la Tropical mejorar ampliamente el record cubano y centro americano en los 200 metros que parece que es su mejor prueba, haciendo esta distancia, en sólo 20 segundos y ocho décimos y superando por más de un segundo el record de Centroamericano, y también burlándose del record cubano en poder de Pepe Barrientos desde hace más de siete años.

Este tiempo de Ortiz, que es el primero que en Cuba se logra por debajo de la marca de los 21 segundos lo coloca como el humano más veloz de Centroamérica, permitiéndosenos una frase que no es nuestra, pero que encierra una verdad como un templo.

Sólo a dos décimos del record mundial de la distancia es esta nueva marca del santaclareño protegido del doctor Ruiz Miyar, habiendo sido el hombre vencedor en la misma desde que en la curva se comenzó a celebrar la misma.

Como fué esta

Al hacer el disparo de la arrancada Hidalgo, Ortiz tomó la punta con Conrado Rodríguez siguiéndolo a poca distancia, pero a los 50 metros ya tenía una ventaja de un metro el santaclareño, mientras Conrado, que también hizo ayer tarde la mejor carrera de su vida, pues su tiempo superó ampliamente también su antiguo record, estando ambos en esta competencia muy fuera del resto de los corredores.

A los 100 metros Ortiz llevaba ya 3 etros de ventaja y al finalizar la prueba iba a 6 u 8 metros de Conrado aunque éste, como siempre, se creció a la hora buena, y como sportman aceptó al final la derrota, diciendo que Ortiz no corría, sino que volaba.

Esta competencia fué la mejor de ayer tarde, aunque hubo otros varios records de pista que cayeron ante el empuje del conjunto de atletismo cubano. Julio Navarro, auxiliar de pista de Ted Meredith debe sentirse completamente orgulloso del trabajo de sus muchachos, lo mismo qpe todos los cubanos, deportistas o no.

Los 800 metros

Pedro Sarría fué la sorpresa en esta competencia, habiendo ganado la carrera en gran final en el cual tumbó a Mario Cruells y Gerardo Casanova que se venían disputando el triunfo en la misma, y cualquiera de los tres que hubiese ganado, sería hoy el nuevo recordman cubano y centro americano de la distancia, pues Sarría mejoró la marca de esa prueba, habiendo hecho las dos vueltas completa a la pista en sólo un minuto 58 segundos y dos décimos.

El antiguo records estaba en poder de Casanovas, hecho en el Salvador en 1935.

Los 10.000 metros.

Esta carrera fué otra de las buenas de ayer tarde y en ella Hurtado fué el vencedor, mejorando el record cubano que estaba en poder de Julio Navarro, su instructor hoy en día, por más de un minuto, habiendo hecho la distancia en 35 minutos y 53 segundos.

Fué una gran carrera de Hurtado que finalizó con brío, y que si aprende a dar en el evento todo lo que tiene, y al finalizar ha rendido su máxima labor, ha de mejorar de nuevo la distancia en esta prueba próximamente, posiblemente en Panamá en el próximo mes de febrero.

En los 400 metros planos y en los obstáculos fueron las únicas pruebas de pista en la cual no fueron mejorados records, habiendo sido superados los centro americanos en los 100, 200, 800 y 1500 y los Cubanos en los 5000 y 10000. Este éxito de Navarro y de Meredith, repetimos, se lo tiene muy merecido por su gran labor, lo mismo que Octavio Lomas, el más grande delegado que ha tenido Cuba en todos los tiempos.

Los eventos de campos

En Campo tambien está muy bien el conjunto cubano, habiendo saltado Casanovas de nuevo la varilla sobre los seis pies, Gutiérrez, se quedó a 5 pulgadas de su record cubano y centro americano del Disco, mientras que Pedro Pablo Silveira superó a Mario Cuevas en el Salto largo, quedándose sólo media pulgada bajo el record de Centroamerica de esta competencia, cuando hizo un colosal salto de 22 pies y un cuarto de pulgada.

Resultado de las competencias evento por evento

400 metros con obstáculo.

Primer heat: 1. O. Matarán, tiempo 58 2-10. 2. L. Hernández.

Segundo heat: 1. E. Spinola. tiempo 1 m. 2. J. Arias.

800 metros planos.

1. Pedro Sarría, tiempo 1 59 2-10. (nuevo record de Cuba y Centroamérica). 2. Mario Cruells. 3. Gerardo Casanovas.

Salto largo.

1. P. P. Silveira, 22, 1-2,. 2. Mario Cuevas 21, 11,. 2. Rodríguez 20 11.3-4

Shot Put:

(Especial prueba) Vázquez, 41.4 y medio.

200 metros.

1. Jacinto Ortiz, tiempo 28 8-10. (nuevo record de Cuba y de Centro América.) 2. C. Rodríguez. 3. Sotolongo. 4. Antonio Pérez.

Martillo.

1. Vázquez 123, 2 1-2. 2. B. Sánchez 114, 2.1-2.

Salto alto.

1. Casanovas 6, 1». 2. Rafael Pérez 5,10¾. 3. B. Fernández. 5, 8¼.

Jabalina

1 Salas: 180,7. 2. González 180, 9. 3. Torricello 161, 11

10000 metros

1. Hurtado, tiempo 35, 53 (Nuevo record cubano). 2. Mejides.

Disco.

1. M. Gutiérrez 134, 5½. 2. H. Alonso 131, 6½. 3. Vázquez, 123, 10½

Este «niño» corría antes como «niña», pero ya no lo hace más... Una operación se encargó de la transformación, y ahora tenemos al muchacho haciendo estragos entre las damas. Se trata de un atleta polaco llamado Zdenka Koubkova.

AMATEUR ACES!

TIPS DE AQUI Y DE ALLA!

TIPS Y TOPICOS DEL SECTOR AMATEUR:

TENNIS: Lo de la visita de los ases del court—Fred Perry y Ellsworth Vines—es una cosa segura... Ahora bien, el show sólo se brindará una sola noche, posiblemente en el floor del club Cubaneleco, que será acondicionado al efecto... Las localidades serán distintas, y la afición podrá ver en acción a los dos mejores jugadores del mundo, en la actualidad, por distintos precios...

* * *

Ricardo Morales, miembro del equipo cubano de la Copa Davis, y uno de los más notables jugadores que el juego ha conocido aquí, es desde ayer padre de una monísima chiquilla... Usted mismo podrá apreciar esta tarde ese detalle cuando vea a Ricardo repartiendo tabacos a todo el mundo—lo mismo que en la vieja costumbre americana!!!

* * *

El matrimonio de Humberto Machado será el día 14—no el 15, como primeramente se anunció—. Y, el martes—ya ustedes lo saben—sus amigos le harán la despedida de soltero, con una comida en el restaurant «Lluvia de Oro», donde han de desearle las mayores venturas.

* * *

El pronóstico se dió... Ortiz resultó mejor en los 200, que en los 100 y 400, y esta es una mala noticia que el cable se encargará de comunicar a los atletas mexicanos y panameños...

* * *

Ortiz rompió el record establecido por Pepe Barrientos desde hace más de siete años... Luego se rectificó la distancia corrida y se descubrió que sólo faltaban 20 pulgadas para completar los 200 metros!!!

* * *

El eleven del Atlético de Cuba sigue de favorito para derrotar mañana al equipo del Casino Deportivo, en los terrenos del Vedado Tennis Club, pero, los Tigres no parecen muy seguros de sus fuerzas—se niegan a aceptar apuestas que les lleven a regalar «aunque sea un safety».

* * *

Esta noche será inaugurada, a toda pompa, la Casa-club del Cubaneleco, ofreciéndose en sus salones un baile monumental que romperá todos los records existentes. Los eléctricos han laborado en condiciones, y Otilio García, que está actuando ahora de administrador, asegura que La Habana entera tendrá un grato recuerdo de la fiesta...

* * *

Neno Medina, que en sus días atléticos fué un excelente defensa» en el equipo de basket del Hispano, tiene planeado su come back, vía Hispano, para la próxima temporada de basketball... Incidentalmente, los Tigres de Manolo Zapico se están preparando como nunca para la campaña de seniors, y Manolo vive convencido de que «darán qué hacer en la season».

* * *

Enrique Cartaya escribe desde St. Agustine, Fla., para asegurar que «está encantado de la vida», así como que «los americanos no tienen verdadero sentido del humor...»

«El otro día me puse a cantar, cerca de una piscina, y me tiraron al agua. ¿Quieres nada peor?»—dice Enrique.

* * *

Joe Rodríguez Knight, que es, entre otras cosas, coach del team olímpico que defenderá «nuestro basketball» en Panamá, anuncia que sus muchachos están faltos de training y que están dispuestos a jugar con cualquier conjunto o selección que desee vérselas con ellos... «Estamos listos para jugar cualquier día, de seis a ocho de la noche, en el floor del Cubaneleco» —dice Joe.

P. D.—Ya el martes habrá un duelo entre el Hispano y el team de J. R. Knight.

* * *

La selección olímpica de baseball jugará mañana en Cienfuegos contra el team de la Casa Stany, y Nogueira, delegado olímpico, que desea ser puntual a su cita, suplica a todos los jugadores que estén esta tarde, a las cuatro, en el club Teléfonos, de donde saldrá la excursión... Ortiz, Santa Cruz y Natilla Jiménez se unirán al convoy en San José de las Lajas, a las cuatro y media, y Mayor y Decall reportarán al team en Cienfuegos.

* * *

Espere en la próxima semana un tip de importancia sobre el ambiente olímpico... Uno que dijo que va, no va—y otro que no esperaba ir, va!!!

* * *

¿Qué se ha hecho del hombre que dijo que Cuba no iría a las Olimpiadas?

FINALIZARA EL DOMINGO EL BOXEO DE LOS OLIMPICOS

Distintos pugilistas han de intervenir en el magnífico programa que se combinará

Nos comunica el doctor César E. Sánchez, Delegado del Comité Olímpico de Boxeo, que el próximo domingo sin falta, quedará terminado el Campeonato Olímpico, toda vez que tendrán que mandarse para Panamá, a más tardar el lunes, los nombres de los vencedores. Así que ya lo saben los fanáticos.

El domingo va el último programa, el cual será el siguiente:

Se discutirán las fajas featherweight, light-weight, middle-weight, light-heavy-weight, y en ellas se verá en acción a los conocidos boxeadores Baeza, Pena y Pedro Varona este último, vencedor de las eliminaciones en Camagüey en la faja feather; entre light-weights, Díaz, el Muerto vs. Bernabé Quintana; en los middle-weights, Reinaldo Gutiérrez boxeará vs. Gaspar Sagrera, y por la faja light-heavy-weight, entre Navia y Valdés.

A última hora nos comunican que Reinaldo Gutiérrez, el boxeador estrella del Jabón Candado, se retira del campeonato por encontrarse enfermo. Es de sentirse la retirada de Reinaldo, pues si algún muchacho hubiera llevado con prestigio el pabellón cubano hubiera sido él.

Tanto el doctor César Sánchez como el Comité Olímpico, lamentan mucho la retirada del prestigioso púgil, por lo tanto el nuevo campeón de Cuba, lo es Gaspar Sagrera, a quien todos los fanáticos conocen por haber sido campeón de Cuba en esa división.

Los Yankees libertan players.

Los New York Yankees anunciaron esta tarde haber dejado en libertad a cinco de sus aspirantes de las ligas menores, pudiendo reclamarlos al final de la season.

Entre los libertados está el catcher Hartje, del Kansas City, que pasa al club Newark, así como el pitcher Marvin Bruer que irá al Oakland, respecto del mercado del refino.

ANUNCIAN LOS DODGERS SUS DESAFIOS DE LA PRIMAVERA PARA 1938

NEW YORK, enero 7.—AP.— Los Dodgers de Brooklyn anunciaron esta tarde un schedule de primavera que comprende 31 desafíos de exhibición, comenzando la fiesta el 18 de marzo para terminarla el día 17 de abril con los New York Yankees en Ebbetts Field

El team se enfrentará con los Yankees, dos veces, camino de Brooklyn, jugando el día 22 de marzo en St. Petersburgh y el 30 en Clearwater

Los pitchers y catchers deben reportar al manager Grimes en Clearwater el día siete de marzo, y los demás jugadores tres días después.

PAUL WANER DICE QUE NO FIRMARA POR POCA COSA

Quiere que le brinden mejor contrato o que lo cambien a otro equipo de la Liga

SARATOGA, Fla, enero 7. AP. — Paul Waner, muy lejos de sentirse satisfecha con el contrato que le han enviado los Piratas para la temporada próxima de base ball, dijo hoy, comentando el anuncio hecho por el manager Traynor de que «buscarían nuevas caras para 1938» que «lo que quiere el Pittsburgh son caras baratas!»

«El presidente del club ayer habló de que estaba dispuesto a ceder a sus estrellas por aquellos jugadores que pudieran darle colorido a su novena, pero, aparentemente, lo que él tiene no son estrellas, pues las trata muy mal en los contratos»—dice Waner.

«Si Benswanger y Traynor creen que yo voy a jugarles por cualquier cosa en 1938 están equivocados!—dice Paul. «Por tanto, si no pueden pagarme nada razonable, debieran enviarme a otro team».

Lloyd Waner, que, como Paul, patrulla en el outfield de los Piratas, es otro que estima que «pueden cambiarlo si no le pueden pagar lo que él desea».

Bonura es rebelde

Mientras tanto, a Chicago ha llegado la notivia de que Zene Bonura, primera base de los Medias Blancas, es otra vez rebelde a la novena.

Lou Comiskey confirmó la noticia, asegurando que ya ha enviado dos contratos distintos a Bonura, y que éste se los ha devuelto».

BOB FELLER TIENE AUMENTO DE SUELDO PARA LA TEMPORADA

Se cree que el muchacho ganará de doce a quince mil pesos en la temporada

CLEVELAND, enero 7. AP. El brazo poderoso del jovencito Bob Feller, que sirvió para que el team local se anotase algunas victorias impresionantes en la pasada temporada, le ha ganado al muchacho un bonito aumento de sueldo para 1938.

Alva Bradley, presidente de los Indians, declaró hoy que Feller recibirá mejor paga en 1938, sin descubrir la cantidad. Los amigos del muchacho, empero, dicen que el joven lanzador ganará de doce a quince mil pesos por la temporada.

JUEGA HOY EN REGLA PARK EL TEAM DE LA HAVANA ELECTRIC

Se brindará esta tarde un aceptable programa en el campo de pelota del club reglano

«Havana Electric» y «Sociedad de Empleados del Tran-Bus» se baten esta tarde en match de base ball, en el primer turno del programa del Campeonato Invernal de Base Ball Amateur, en los terrenos de «Galbán Lobo», en Regla.

A segunda hora lo hacen el «Club Deportivo Acosta» y el «Club Atlético de Aldecoa»; esperándose en ambos encuentros batallas reñidísimas, dado el calibre de los cuatro equipos que integran el programa.

Las actividades comenzarán, por ser sábado, a las dos menos cuarto.

Las baterías probables para este double header parecen ser:

Por «Havana Electric», Barberá-López.

Por «Tran-Bus», García Cuervo-Hernández.

Por «Acosta»: Beltrán-Gómez.

Por «Atlético», Guerrero-Rodríguez.

Veinte centavos solamente hay que abonar por asistir desde Glorieta a este bello doble encuentro; mientras que por diez centavos se tiene acceso al Sol. Las damas nada abonan.

Mañana, domingo, la cartelera oficial que señala el schedule es de suma atracción, pues tenemos nada menos que el match «Regla Yacht Club» y «Club Deportivo de Acosta», en primer término, para cerrar la tarde beisbolera con el gran match «Asociación Cubana» Vs. «Casino Español de Guanabacoa.»

EL CHINO AVIA PODRA DEMOSTRAR EN SU PELEA DE ESTA NOCHE CON RICARDO MANZANILLO, DE TODO LO QUE ES CAPAZ

Un programa a precios populares, ofrece Luis Parga en la Arena Cerveza Cristal.—El manager del mexicano, Corona, anuncia que su «poulain» debe ganarle a Avia por la vía del k. o.

Ha llegado el día en que tendremos la oportunidad de apreciar lo que en realidad vale el actual campeón feather weight de Cuba, Antonio Avia, de quien se ha venido hablando y escribiendo continuamente a través de los últimos meses. Aramís del Pino fué el primero que obligó a los cronistas a resaltar sus condiciones, por sus numerosos discursos. Luego lo siguió Tito Cordovés, en la dirección de Avia, y como el que fuera ayudante de Corona en las luchas gusta de hablar bastante también, ahí tenemos que se le ha hecho un cartel a Avia que lo presenta como algo de lo mejor que tenemos aquí.

Lo cierto es que hasta ahora, en año y medio, Avia no ha dejado mal a nadie, pues en cada salida ha alcanzado un nuevo triunfo para poder lucir hoy un record estupendo. Sin embargo, cada día se le busca un adversario más fuerte y peligroso y no sabemos hasta donde podrán resistir las facultades de Avia las pruebas a que se le somete.

Esta noche, por ejemplo cambiará golpes con el sensacional pugilista mexicano Ricardo Manzanillo, una positiva estrella en el deporte de los puños, que recientemente hizo un papel maravilloso en el Sur de los Estados Unidos, alcanzando dos triunfos por k. o. y uno por decisión.

Corona dice que por k. o.

Hemos charlado con Joe Corona, manager de Manzanillo sobre este bout y nos ha dicho, con la mayor naturalidad, que Manzanillo vencerá dentro de algunas horas por la vía más rápida. Nos hizo una explicación de la debilidad de Avia y de la facilidad que tiene Don Ricardo para conectar la derecha recta a la cabeza.

Con esto no pretenemos descubrir las tácticas que llevarán Corona y Manzanillo a la Arena Cristal esta noche, pero sí informar a nuestros lectores para que observen cuidadosamente si es cierto que Avia deja entrar la derecha recta a la Cara y si Manzanillo puede desembarcarla en esta ocasión tan fácilmente como espera hacerlo.

Cordovés no ha querido declarar nada, pero admite que se siente optimista y que el campeón simplemente probará que es digno de llevar la faja cubana de los plumas.

Habrá otras cuatro peleas interesantes y la grada solamente costará sesenta centavos, como un regalo de reyes que hace el promotor Parga a los fanáticos del boxeo.

SARMIENTO SE ENFRENTARA HOY CON EPIFANIO EN UN PARTIDO DE MUCHO INTERES, EN EL FRONTON H. - MADRID

Tres estelares en el turno de la noche.—El Abogado tendrá partido fuerte por la tarde.—Los más destacados pelotaris en la gran función corrida

El Habana-Madrid se prepara para una función de gran gala esta tarde y esta noche. Función corrida con seis partidos excelentes y cuatro quinielas de gran interés para todos.

Sarmiento se batirá con Montes menor en el mejor match de la matinée y mucho tendrá que jugar el Abogado si pretende triunfar en este match. Porque el Guajirito contará con la cooperación decidida, entusiasta y llena de pimienta del Tenor, luminaria de la zaga, siempre batallador y corajudo. Pero Sarmiento no estará desamparado, puesto que su zaguero será Miguel Cubota y ello significa que habrá un hombre lleno de bríos en los cuadros graves tratando de conquistar el triunfo.

Epifanio va al intermedio de la noche y con ello se asegura un estelar más de categoría, porque el formidable Maestro tendrá de rivales a Sarmiento y Gayarre, que forman una pareja intransitable. Los dos partides de fin de fiesta serán peloteados a todo trapo. Manjarrés y Montes, contra Pascau y Uria, por la tarde, y Constante y Uria, Montes menor y Buendía, por la noche, cuyo anuncio basta para que todo el mundo sepa que se trata de dos matches de excepcional importancia.

Bien visto el programa de la noche, cubre tres estelares, pues en el primero de ese turno Pedrito y Rementeria se enfrentarán con Salvador y Azpeitia.

Programa de la función corrida de hoy, que comenzará a las tres de la tarde

PRIMER PARTIDO, a 25 tantos: Ibarlucea y Vales, blancos, contra Torres y García, azules. A sacar ambos del cuadro 14 y medio.

PRIMERA QUINIELA, a 6 tantos: Ibarlucea, Vales, Torres, Gracia, Montes menor y Cubota.

SEGUNDO PARTIDO, a 30 tantos: Sarmiento y Cubota, blancos, contra Montes menor y Gayarre, azules. A sacar ambos del cuadro 14 y medio.

SEGUNDA QUINIELA, a 6 tantos: Sarmiento, Gayarre, Manjarrés, Pascau, Uria y Pedrito.

TERCER PARTIDO, a 30 tantos: Manjarrés y Montes, blancos, contra Pascau y Uria, azules. A sacar ambos del cuadro 14 y medio.

Por la noche, a las 8 y 30

PRIMER PARTIDO, a 25 tantos: Pedrito y Rementería, blancos, contra Salvador y Azpeitia, azules. A sacar ambos del cuadro 14 y medio.

PRIMERA QUINIELA, a 6 tantos: Pedrito, Rementería, Salvador, Azpeitia, Aníbal y Gayarre.

SEGUNDO PARTIDO, a 30 tantos: Epifanio y Aníbal, blancos, contra Sarmiento y Gayarre, azules.

SEGUNDA QUINIELA, a 6 tantos: Epifanio, Sarmiento, Constante, Uria, Montes menor y Buendía.

TERCER PARTIDO, a 30 tantos: Constante y Uria, blancos, contra Montes menor y Buendía. A sacar ambos del cuadro 14 y medio.

RESULTADO DE LA FUNCION DE ANOCHE

PRIMER PARTIDO

	Tantos.
Torres y Gracia, blancos	25
Salvador y Manelo, azules	21

Ganador: blancos:

PRIMERA QUINIELA

	Tantos	Pagos.
Salvador	4	1.83
Vales,	5	1.53
Torres	6	1.83
Gracia	3	3.95
Manelo	2	5.64
Esparza	1	4.39

Ganador: Torres.

SEGUNDO PARTIDO

	Tantos.
Hermanos Montes, blancos	30
Constante y Rementeria, azules	21

Ganador: blancos.

SEGUNDA QUINIELA

	Tantos.	Pagos.
Rementería,	0	8.92
Constante	1	1.27
Ibarlucea	1	6.37
Montes menor	0	3.71
Pedrito	6	2.12
Azpeitia	4	1.78

Ganador: Pedrito.

TERCER PARTIDO

Pedrito y Esparza blancos	30
Ibarlucea y Azpeitia, azules	18

SELECCIONES del DIARIO

PRIMERA CARRERA
5½ FURLONGS
1o.—Trianon.
2o.—Artic Land.
3o.—Wining Woman.
4o.—Friend John.

SEGUNDA CARRERA
5½ FURLONGS
1o.—Billy O'Neal.
2o.—Benefit.
3o.—Forewarned.
4o.—Bon Mot.

TERCERA CARRERA
1 MILLA Y 1/16
1o.—Sitting Pretty.
2o.—Titanical.
3o.—Bay Memor.
4o.—Sure Gamble.

CUARTA CARRERA
6 FURLONGS
1o.—My Surprise.
2o.—Bally Bay.
3o.—Muggins.
4o.—Rough Creek.

QUINTA CARRERA
1o.—Jub Jub.
2o.—Pordine.
3o.—Showabal.
4o.—Bobby Buxton.

SEXTA CARRERA
1 MILLA Y 60 YARDAS
1o.—Ducaster.
2o.—Mickey's Boy.
3o.—Takes Time.
4o.—Five Sisters.

SEPTIMA CARRERA
1o.—Red Eva.
2o.—Capablanca.
3o.—Roping.
4o.—Royal Lassie.

OMNIBUS DE CAMAGÜEY S. A.

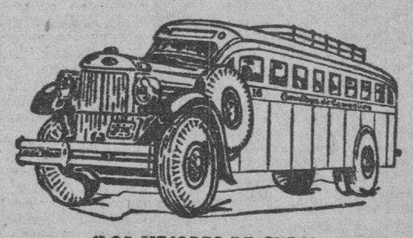

(LOS MEJORES DE CUBA)
NUEVOS TURNOS — NUEVAS SALIDAS.
Salidas de la Habana del Hotel Pasaje (Por Zulueta).
4.30 AM Directo a Holguín
6.00 AM Directo a Santiago de Cuba
7.30 AM Directo a Camagüey
9.00 AM Directo a Camagüey
11.30 AM Directo a Camagüey
1.00 PM Directo a Santiago de Cuba
4.30 PM Directo a Santiago de Cuba
7.00 PM Directo a Santiago de Cuba
9.30 PM Directo a Camagüey
11.30 PM Directo a Santiago de Cuba
TENEMOS SERVICIO DE EXPRESO DE PAQUETERIA PEQUEÑA ENTREGA INMEDIATA CON GARANTIA.
PARA INFORMES TELEFONOS M-1715 y M-4838.

M.E.C.D. 2016

ENTREGARAN UN PARQUE A LA JUNTA DE MATERNIDAD OBRERA PARA QUE SE CONSTRUYA UNA CRECHE

(COLUMNA SIETE)

VARIOS HOMBRES ARMADOS ASALTARON AYER LA PANADERIA "LA BALEAR" DE CAMAGUEY LLEVANDOSE EL NUMERARIO

(COLUMNA OCHO)

DE LA VIDA NACIONAL

TIERRAS DE ORIENTE

Una verdad que trajo España a Cuba.—La Colonia Española de Palma Soriano.—Vocabulario de hogar

La Colonia Española en todas partes, alza, ante todo, un hogar. La generalidad de otras colonias se conforman con un piso. Ya es esta distinción característica, que habla de disposiciones también en absoluto diferentes. El piso puede ser para unos años, acaso para unos lustros, quizás para unas semanas... El piso puede ser para una vida. El hogar es para más: el hogar español, ayer aún, era para siempre aún.

Palacio, o casita, o choza, el hogar español, ayer aún estaba henchido de reminiscencias. Todas las cosas, en él, tenían color añejo caricioso —los muebles y las paredes, las maderas y los rasos. Aún las piedras exteriores, tenían color añejo de oro suave, que iban colocando en ellas los roces de los siglos al pasar... Las piedras se apretaban entre sí, para darse solidez: pero también se apretaban para dar solidez a los recuerdos que habían cogido a los siglos y que eran consustanciales a la vida más honda de la casa. Lo que contaban las piedras y lo que recordaban los escudos...! Lo que hablaban los arcaces y lo que susurraban las estofas...! Por ellos, era posible mantener las historias del pasado en resurrección tenaz, y aún en el hogar más pobre, el lar conservaba huellas de las generaciones antañonas que se sentaran en él.

Toda la historia, en realidad, es eso. Y más aún, toda la patria es eso. Cuando olvidó esta verdad, en sus categorías directoras, fué cuando España comenzó a anularse. Su literatura, ayer, padeció este mal de negaciones que van anquilosando, poco a poco, a las veces los miembros que el espíritu. Quizás la negación de esta verdad fué la de efectos más trágicos. Ya estaba la nación desarraigada de los surcos de la tierra: se la desarraigó del mismo modo de los surcos de la historia, y se le suprimieron los venajes de que tomaba sus savias, primero, para sus músculos, y después para su psicología. Los responsables del daño no tardaron en verlo claramente. Ya entonces hubo voces que avisaron, a quienes se lanzaban por las rutas que habían abierto ellas mismas:

—Oh, no, no es eso, no es eso...!

Y de Fustel de Coulange, tomó Azorín entonces este lema:

—La patria es el pasado..!

Ya era tarde.

Los españoles de Cuba no olvidaron, no obstante, esta verdad. La trajeron en un tiempo en que aún estaba fija en la nación, y la trajeron de zonas milagrosamente arcaicas, que a pesar de sus fondos de arcaísmo, o acaso, mejor, por él, o por lo menos, con la ayuda de él, estaban clasificadas entre las zonas de España de valor europeo más patente. Esa sola verdad es ya riqueza. Todas las fuerzas morales de organización y vida, de construcción y de impulso que puedan florecer en un país, emanan de ella, en raudal. Los pueblos fueron compactos, en solidaridades irrompibles con sus hombres del pasado, de quienes heredaban la labor, y en solidaridades irrompibles con sus hombres del futuro, a quienes hay que encomendar la herencia de la labor de este instante, mientras encaminaron sus esfuerzos por esta verdad arriba. Arraigo con el suelo y con la casa, con el huerto y con el lar: arraigo con la raza y con la historia, para tener base recia en que poner los pies frente al peligro de las absorciones bárbaras.

Pero esto, a tierras de Cuba, sólo puede traerlo el español. Era lo que él tenía en tierra propia: y era lo que se amoldaba con toda la precisa exactitud, a lo que ya trajeran a estas tierras y a lo que ya impusieran a estas tierras los españoles de antaño, tipos indiscutibles de aventura, y de peregrinaje, y de quimera, mas también, a la vez, tipos de patria. Este es el peor aspecto de la ley que cortó a los españoles sus rutas de tradición, que arrancaban de sus puertos con rumbo preferido hacia este puerto. Junto con la riqueza de trabajo que significaban todos, consciente o inconscientemente, traían el sentimiento ineludible de esta ligazón suprema con el suelo y con el lar, que hace del hombre de hoy punto de enlace entre los que forjaron el pasado y los que han de forjar el porvenir, y que es riqueza también. Se desplazó, de este modo, a los que fundan hogares, para ayudar a los que alquilan pisos, sin ver los que lo hicieron, por desgracia, que al separar el porvenir de Cuba de este sentimiento arcaico, hunden la patria, sin arraigos ya, en verdaderas tormentas, y obligan a los hijos de sus hijos a ser criados, mañana, de los hijos de los hijos de sus criados de hoy.

Don Casimiro Orriols, el Presidente

Esto es lo que sugieren los esfuerzos de la Colonia Española donde quiera que se asienta. Un palacio, un hogar, un piso nunca...! Esta de Palma Soriano, para alzar su palacio de morada, tuvo que abordar problemas de muy difícil solución. El pueblo es joven aún: la colonia, por tanto, lo es también. La que pudiera llamarse la época primitiva del lugar, para cuantos llegaban a su foco, lo fué de privaciones incomodables y sacrificios continuos.

Allá fué el español a soportarlos... Y allá fué el español a compartirlos en hermandad absoluta con el hijo del país. La intimidad en que viven, no es solamente intimidad de afecto, lo es también de trabajo y de ilusión. El pueblo es obra común. Don Casimiro Orriols puede afirmar:

—Nosotros nos llevamos bien con todos...

Don Casimiro Orriols, el Presidente de la Colonia de Palma. Hombre de actividades incontables e iniciativas fecundas, que tiene tras de su nombre una historia de esfuerzo provechoso y de trabajo abnegado. De Palma, puede decir:

—Cuando yo vine, era esto...

Y «esto» es un curiosísimo capítulo de esta época primitiva.

Palma es un centro industrial. Don Casimiro Orriols, en este centro, es una de las firmas de más prez. Repite el caso frecuente de la voluntad enérgica, que crea las circunstancias, en vez de ir a buscarlas por el mundo. Hay muchos hombres de ingenio, muchos hombres de energía, muchos hombres de intuición: pero no hay muchos hombres de carácter, porque el hombre de carácter necesita juntas estas tres cosas. Frente al luchador, no obstante, que crea circunstancias, crea ambiente, crea riqueza y desenvuelve vida, parece inevitable suponer:

—Es un carácter, sin duda...

Yo lo supuse del señor Orriols.

Los comienzos de la obra

Juzgo a los Presidentes, además, hombres representativos, en quienes van a fundirse todas las calidades, de momento, que imperan en la Colonia. Por esta razón los busca, y por ésta, asimismo, los elige. También en Palma Soriano necesita carácter la Colonia que se ha organizado así...

Fué en 1917. Estaba Palma en plena formación. Todos los alrededores estaban salpicados de lagunas, y el tren no hallaba más, en sus afueras, que un apeadero mínimo. Para pasar el río, no había balsa, porque se la llevaba la corriente, y de no utilizar la línea férrea, o se pasaba a caballo, o se pasaba con el agua al pecho. Tiempos de incomodidades: tiempos de lucha, en sementera larga, para llegar a la cosecha de hoy... Fué en 1917 cuando los españoles acordaron fundar una sociedad...

—Somos muchos...?

Qué importaba...?

—Seamos muchos o pocos, es preciso...!

Cierto: indudablemente, era preciso...! Es que estaban allí temporalmente...? Es que pensaban marcharse...? Es que se hallaban de tránsito...? Fundar una sociedad, con edificio propio y vida propia: esto es, clavarse en la tierra: esto es, alzar una casa donde los españoles de aquel término pudieran dejar su obra a los españoles de hoy...

De pronto, no fué posible. Hubo que establecer humildemente, hasta que la fusión de actividades, y de tenacidades, y de apoyos, diera, al fin, para la obra. Era el doctor Morales Presidente, en estos tiempos de inicio. Y en cuanto la fusión dió sus provechos, y permitió trazar planes, ya empezaron las voces a pedir:

—Hay que comprar una casa...!

La voz del señor Orriols lo pidió muchas veces con ahinco.

Y sí, compraron la casa en el 1936.

Los hechos que se tienen en haber

Es este edificio de hoy, que tiene salón de fiestas, sala de secretaría, saloncillo de billares... Es este edificio de hoy, que aún no responde de lleno a las aspiraciones de estos hombres. Amplio, hermoso, y llenísimo de luz: frente al parque mejor de los parques... Delante de la estatua de Martí, que del amor a la patria hizo su fecundísimo Evangelio...

Me dice el señor Orriols:

—No era aspiración mía solamente la de tener casa propia... Aquí todos sentimos por igual: era aspiración de todos...

Y es aspiración de todos la de mejorarla aún.

La sociedad, aún tan joven, tiene poco historial que recoger. No ha habido hecho ninguno, sin embargo, de la historia del lugar, en que ella no pusiera corazón. Al ritmo del lugar marcha su ritmo, lo mismo en penas que en glorias. Viven juntos, sienten juntos, siempre que es necesario, actúan juntos...

Estuvo en Palma el Coronel Batista, y fué a esta sociedad, atentamente, en prueba de adhesión a su trabajo. Se congregó el pueblo, allí... Y se asomó al balcón el Coronel, y prometióle al pueblo consagrarle en dedicación intensa, todo lo que pudieran ofrecerle su corazón y su espíritu.

Carlos Manuel de Céspedes fué a Palma, presidiendo la República. También se llegó a este centro, como si lo juzgara cosa propia.

Dos comediantes insignes, figuras admirables de la escena, Doña María Guerrero y Don Fernando Díaz de Mendoza, fueron a Palma también: también la sociedad los recibió: también la sociedad, gallardamente, les tributó un homenaje.

En ella, además, hay bailes, se celebran conferencias, y se organizaban veladas. El Vicepresidente, Miguel Pons, me dice con amargura:

—Hoy, como España, nos sentimos tristes...

Tienen todas las fiestas en suspenso.

Y el señor Secretario, Daniel López, nos hace esta observación:

—Aquí está prohibida la política. Aquí, tendemos los brazos a todos los hermanos españoles...

Los hermanos, ya lo véis...

También éste es un término de hogar.

C. CABAL.

Se reunió la Cámara de Comerciantes de Placetas hace días

Celebró elecciones para la nueva Directiva, resultando electo Presidente J. M. López

En días pasados tuvieron lugar en los salones de la Cámara de Comercio local, las elecciones generales en las cuales quedaron elegidos los miembros de la misma que forman la Nueva Junta directiva, que ha de regir los destinos de dicha institución, durante el presente año de 1938.

He aquí la referida Junta: Presidente: José María López; Vice-Presidente Gaspar Alvarez; Tesorero: Benigno Cortés; Vice-Tesorero: José Alvarez; Vocales: Eugenio Iturriaga, Carlos Amorín, Adelino Ardisana, Faustino García, Agustín Rodríguez, Julio Herrera, Serafín Carmona, Isidro Rodríguez, Angel Fernández, Enrique Oliver, José Caso y Eduardo Solana.

Felicitamos muy sinceramente a los elegidos y les deseamos los mayores éxitos en el desempeño de sus cargos

B. Banga Rodríguez, Corresponsal.

TRATO DE SUICIDARSE

BOLONDRON, Enero 7. — Esta tarde a consecuencia de un regaño paternal por asuntos domésticos, trató de suicidarse la joven Lidia Vasallo Alonso, de 14 años, la cual ingirió tinta rápida. Fué atendida urgentemente por los doctores Horacio Herrer ay Fernando Arteaga, del servicio municipal, los que certificaron de grave su estado; al parecer la señorita Vasallo salvará la vida. — Oña, Corresponsal.

Fotografía del cuadro de Monseñor, Chambelán de la Iglesia Parroquial Mayor de Sancti Spiritus, ejecutada al óleo por el artista espirituano señor Rogelio Valdivia, que aparece junto al mismo. Esta obra está siendo adquirida por suscripción popular para destinarla al salón de la Sacristía de la cuatro veces centenaria Iglesia Mayor, a manera de sentido homenaje de respeto y veneración hacia el párroco, hijo de este pueblo, que ejerciera su sagrado ministerio por más de 53 años.

Existe extraordinario entusiasmo en Holguín por el concurso para la elección de Reina del Carnaval

La Asociación Católica de «Caballeros de San Isidoro» ha elegido el Consejo de Gobierno para el año actual. Distintas bodas se celebraron en el pasado diciembre

Bodas de diciembre

Numerosas han sido las parejas de enamorados de nuestra mejor sociedad que han unido en lazo matrimonial sus destinos durante este mes de diciembre que acaba de finalizar.

Helas aquí:

Armando Fox Mayol y Raquel Lahens Tardo, ante el notario doctor Mario Muro Bernal; Carlin Virelles Garcell y Elba Esther de Armas Escalona, ante el notario doctor Manuel Fernández León; Dionisio Pérez Jiménez y Evelia Beltrán Almazán, ante el notario doctor Manuel Serrano Joubert; Héctor Díaz Alvarez y Rosita Coviellas Fuentes, ante el notario doctor Rafael Gastón García; Guarino Aguilera Vives y Dulce Ofelia Vázquez Vivar, ante el notario de la Habana doctor Juan Beltrán Moreno, y Carlos de Góngora Mazón y Olga Márquez Tauler, ante el notario doctor Julián García Benítez.

A todos deseamos una eterna luna de miel.

Nuevo Consejo de Gobierno

La Asociación Católica de «Caballeros de San Isidoro», que desde hace años funciona en esta ciudad, adscripta a la iglesia de San Isidoro, recientemente y en sesión general, eligió el siguiente Consejo de Gobierno para 1938:

Presidente doctor José M. Garmendia y L. del Castillo; vice: doctor Ricardo Sirvén Herrero; diputado: señor Rogelio Aguilera T. Sec., señor José R. Cabrera; vice: señor C. González Hernández; Tes., señor Bernardo Fernández G., vice: señor Ignacio García de la C., consejeros: señores Fernando Salazar, Bernardino Samafreita, Miguel A. Sanz, Badia Cristo, y Elías Coré Zellek, Administrador de la Caja del Pobre: Vicente Rodríguez S., Bibliotecario: señor José Amell S., Mtro., de Ceremonias: doctor Oscar Albanés Carballo y Director Espiritual: Monseñor José Fernández Lestón.

Exitos en el desempleo de sus cargos les deseo.

La muerte de los aviadores cubanos

La noticia que por diversas fuentes de información nos llegó de la muerte trágica de los aviadores cubanos tenientes Menéndez, Jiménez y Risech, así como de los tres mecánicos que los acompañaban y del compañero en el periodismo Ruy de Lugo Viña, cronista oficial del vuelo, ocurrida en tierras colombianas, causó en nuestra ciudad un profundo dolor, ya que el pueblo cubano en pleno seguía de cerca las distintas etapas que iban cubriendo tan arrojados y valerosos pilotos aéreos, gloria y fama de nuestra República.

Después de todo lo que se ha dicho y escrito sobre este trágico suceso por toda la prensa de Cuba, sólo nos resta decir: descansen en paz sus restos.

Del concurso de carnaval

Cada día con más entusiasmo se viene desenvolviendo en esta ciudad la celebración del Reinado de Carnaval para elegir la Reina de 1938, reinado éste que como saben nuestros lectores ha sido organizado por nuestro compañero Oscar M. Borges y que se trasmite a traves de la onda de la emisora local CMKO.

El pasado domingo y en los salones del Club Atlético de Holguín se efectuó el sexto escrutinio, ocupando los cinco primeros lugares las siguientes candidatas: Angelita Alea Romero, Cristinita Salazar Manduley, Cuca Liminana Feria, Celita Aguilera Vives y Esther Trasobares Hechebarría.

En posteriores crónicas daremos cuenta de los próximos escrutinios.

Directivas para 1938

Distintas sociedades e instituciones locales, ya han elegido de acuerdo con sus reglamentos, las directivas que regirán sus destinos durante el año 1938, y vamos a dar a continuación los nombres de los presidentes, tesoreros y secretarios que han salido electos por estas, no dando el resto de las directivas por falta de espacio.

Sociedad Liceo

Presidente doctor Mario Muro Bernal; Tes.: doctor Ricardo A. Sirvén H. y Secretario, señor Andrés Torres Ochoa; Colonia Española: Pte., doctor Ramón Alonso González; Tes., señor José M. Pérez; y Sec., señor Manuel López Soto; Club Atlético de Holguín: Pte., señor Manuel de la Cruz Rodríguez; Tes., señor Santos Penin Cruz; y Sec., señor Enrique Aznar de los Ríos; Logia Holguín: Ven Mtro., señor Melchor Recio Pascual; Tes., señor Carlos Domínguez Mc. Dermant y Sec. Luis Angulo Mora; Logia de Ajef «José María Heredia»: Perfecto Guia: señor Guillermo Ezpeleta H. Tes., señor Lorenzo Iñiguez; y Sec., señor Rafael Caravia Mosquera; Logia de Rebekah «Lucía Iñiguez núm. 26»: Noble Grande: señora Elisa Pérez de Santiesteban; Tes., señora Modesta Rodríguez de Rodríguez y Sec., señorita Rosa Yebra Proenza; Logia de Olld Fellows «Guabasiabo No. 56»; Noble Grande: señor Rafael Rodríguez Borrero, Tes., señor José Zayas Pérez; y Sec., señor Manuel de la Cruz Rodríguez.

A todos les deseo éxitos en el desempeño de sus cargos.

Oficina política

Ya ha abierto en esta ciudad su oficina política la representante oriental por el cenedismo señora Dulce Ofelia Vázquez Vivar, quien en el sorteo celebrado en la Cámara últimamente salió por el período corto.

El lugar escogido para su oficina ha sido la esquina de las calles de Maceo y Arichochea, desde donde dirigirá su campaña para las elecciones del 5 de marzo próximo.

Sentido fallecimiento

En la pasada semana, rodeada de todos sus familiares y a la avanzada edad de 74 años, falleció en esta ciudad y en su domicilio de la calle de Libertad la venerable señora doña Rosario Palenzuela viuda de Vivar, tronco de una antigua y querida familia holguinera y abuela materna de la representante cenedista señora Dulce Ofelia Vázquez.

Muchos son los mensajes de condolencia que han recibido los familiares de la desaparecida.

El sepelio constituyó una imponente manifestación de duelo, prueba inequívoca de las muchas amistades con que contaban la extinta.

Reciban sus familiares todos, mi pésame más sentido y principalmente sus hijos Manolo y Guillermo y sus nietas Dulce Ofelia, Olga y Libia Vázquez Vivar.

Bodas de Plata

Los estimados esposos señor Germán Sánchez Díaz, Juez Municipal de Cueto y su elegante señora Filadelfa Vivar de Sánchez en el pasado mes de diciembre celebraron sus bodas de plata.

Diez años de venturosa unión matrimonial, que han transcurrido llenos de felicidad.

Con tal motivo organizaron un elegante recibo en su residencia de Cueto, a donde sus numerosas amistades fueron para testimoniarles sus congratulaciones por tan señalada fecha.

Que cumplan sus bodas de oro, es lo que me resta desearles a los esposos Sánchez-Vivar.

Restablecido

Completamente restablecido se encuentra ya, el estimado amigo señor don Belisario Moreno Anzardo, tronco de una antigua familia de esta ciudad y persona que goza de grandes afectos, y que en días pasados sufrió una fuerte intoxicación.

Nos alegramos mucho de poder consignar esta noticia, pues en los primeros momentos se temió un fatal desenlace.

Zoila Luz Caballero, Cronista.

Hubo explosiones de alegría popular en las típicas parrandas efectuadas en Encrucijada, en la noche del 31

Una ola humana se desbordó por los paseos, presenciando el simulacro de combate de las carrozas-submarinos y los aviones diminutos. Los monstruos que fueron decapitados

Todavía con el resplandor de la alegría reflejada en los semblantes de los habitantes de esta villa, por el éxito de las «parrandas» celebradas en la noche del 31 de diciembre, para recibir la entrada del nuevo año, comenzamos esta crónica reseñadora de todos los detalles de ese espectáculo grandioso que se ofreció a los habitantes de este Término y a los distinguidos visitantes de varios lugares de la región villareña y la capital de la República.

Desde las primeras horas de la noche era casi imposible transitar por las calles más céntricas, y el Paseo de Martí en toda su extensión era una avalancha humana, por ser el lugar indicado para la celebración de los festejos que culminaron en el segundo arrollador triunfo del barrio de los «SAPOS», el invicto Pueblo Nuevo.

La primera salida se dió a los «chivos» del Barrio Labrador, que manifestaron que hasta las doce no podían hacerla, por lo que les precedieron los «Sapos» con juegos de farolas y una carroza, representando un animal de la mitología; el pueblo se impacienta en vista de la demora de los «chivos» y los «sapos» hubieron de salir nuevamente con un «changui» alegrando sus organizadas huestes.

Al fin, después de larga espera, aparecieron los de la «Loma» con una carroza que representaba un submarino (el «U28»); pero se deslucía con su marinería en pleno invierno trajeada de verano y por el escaso bombardeo que hacían sus armas de combate. Los «sapitos de la laguna» le siguieron con una formidable escuadrilla de aviones en correcta formación, y al penetrar en campo enemigo comenzó un intenso bombardeo, secundado por un Cañonero No. 22, con su capitán y marinería con trajes adaptados a la estación invernal, y fué tal el ataque de las unidades aéreas y el cañonero, que embarrancaron el submarino de los «chivos» frente a la cueva de los «sapos» donde permaneció tres días, hasta que lograron ponerlo a flote sus desbandadas huestes, silenciándose antes del desastre el fuego de sus baterías, comenzando aquí el desconcierto de la «Loma».

Volvieron los «chivos» con una semi-salida, al aparecer con una carroza de grandes dimensiones, pero sin terminar, representando dos serpientes o animales antidiluvianos a los que tuvieron que cortar las cabezas y volverlas a empatar para poder cruzar por el tendido eléctrico, cuyo espectáculo dieron en pleno paseo, por no haber tenido la precaución de tomar las exactas medidas; y como si esto fuera poco, no dieron el recorrido marcado, dejando la carroza en plena avenida.

Los «sapos» dieron una tercera salida, siempre exactos, no desesperando a los espectadores; sus huestes cada vez más entusiasmadas y orgullosas, recibieron los aplausos de la multitud; muchos de los «chivos» y los visitantes que en terreno extraño son imparciales, desde el bombardeo anterior pronostiaron el triunfo de los «sapos».

En esta entrada al campo enemigo, lo hicieron con dos carrozas representando un «Cake de Navidad» y una linda góndola titulada «Fantasías de 1938», ambas con un numeroso grupo de lindas damitas, esta última ordenada por el tesorero del barrio y acreditado comerciante señor Rogelio González Abeledo.

Durante los intermedios se quemaron por parte de los «sapos» vistosos fuegos artificiales en el centro del Paseo Martí, y cada salida era un solo disparo de voladores, palenques y cañonazos que atronaban el espacio. Daba más esplendor a los festejos el arco triunfal colocado a la entrada del paseo, saludo del barrio «sapos» anunciando el «Alambique Nazábal».

La última salida de los «Sapos», ganadores por segunda vez, fué el corolario del arrollador triunfo que sobrepasó con creces al del anterior año, con tres astísticas carrozas, las tres triunfadoras, un complemento de lujo y belleza artística, adornadas con las lindas flores de las mujeres simpatizadoras del barrio. Esta salida fué algo que sorprendió al público, a cual de las tres carrozas más interesantes, cuyos títulos doy a conocer seguidamente: «Sueño de Amor», representando un bello jardín, sin faltar en la misma ningún detalle, raros animales, flores y una fuente, que llena de misterios nos daba la sensación de espejismo de cosas deseadas, siendo su autor Ismael Pérez Legón, quien residió en esta villa muchos años, y hoy vive en Camajuaní. Puso en su obra todo su empeño, para recibir calurosas felicitaciones al igual que los tres artistas restantes. «Arte Gótico», el arte de los moros, de las antiguas edades, fué llevada por el artista local Pedro Noa Guidá, a esa carroza tan bella y acabada en todos sus detlles, cuyas fotografías recrearán la vista de nuestros lectores en el Rotograbado del DIARIO; y la carroza arquitectónica «El Tiempo», magnífico conjunto que presentó este barrio por el genio de su artista Conrado Colón Sánchez, vecino de Vueltas, representando los cuatro tronos del tiempo, las características de cada estación del año; en su frente sobre bellos cuadros escalonados se apreciaban los doce meses del año, representados por lindas damitas, yen lo alto de la carroza, vuelan sobre las alas del tiempo, el día, la noche, y un reloj de arena, símbololismo del Dios Cronos que nos obsequia con el año nuevo.

Después de las cinco de la mañana hicieron la última salida los «chivos» con cuatro carrozas, representando dos de ellas, una góndola y una barca antigua, también con muchas lindas mujeres; otra, de una cigüeña sobre una torre, del artista local Urbino Pérez Cabrisas, y la última, la mejor de todas, muy artística, obra de la distinguida familia Barrenechea, y que representaba el «Sueño de un Músico». Esta fué, en veradad, la que recibió las mayores felicitaciones, de todas las del barrio derrotado.

Sin poder seguirme extendiendo en consideraciones, envío por este medio mi felicitación más calurosa a los dirigentes del barrio «sapos» Pueblo Nuevo, que por segunda vez han demostrado la energía, el tacto y la disciplina, que sin alardes y acciones fuera de tono, han sabido recibir las gloriosas palmas del triunfo y esperan botar la pelota de nuevo en el 1939, ya que la botaron en el 37 y arrollaron en el 1938, y el que se acostumbra a ganar, difícil es que pierda. Por ello felicito al Presidente, Quirino García, a las damas y caballeros que colaboraron para el triunfo, y a los artistas y auxiliares todos como el amigo Villanueva constructor del formidable cañonero.

No podemos dejar de felicitar también al cuerpo de rejeros que dirigió tan magistralmente el atento Filomón Rivalta, secundado por los demás compañeros, uniformados en esta fiesta, y que horas tras horas no desmayaron en acompañar en recorridos a la compacta y unida masa de «sapos»; extensiva asimismo al pirotécnico Tirso, por sus magistrales fuegos artificiales que terminaron en la noche de año nuevo en el paso de las carrozas, con la explosión de la cría «chiveril» en que «no quedó ni uno para semilla».

Pastor Ayllón Ferrer, Corresponsal.

El Secretario de Defensa ha donado el importe de diez matrículas para otros tantos estudiantes pobres del Instituto

Nombres de los favorecidos. Creará también un premio anual para el que logre mejores notas. Júbilo en Güira de Melena por la construcción de la carretera que conduce a Camacho

INFORMACION TELEGRAFICA DEL INTERIOR DE LA ISLA

LA ENTREGA DEL PARQUE «MARTI»

SANTIAGO DE LAS VEGAS, enero 7. DIARIO. Habana.—El próximo lunes día 10, será entregado por el Ayuntamiento el parque «Martí» a la Junta Administrativa de la Caja de Maternidad Obrera de la Secretaría del Trabajo, para la construcción de un edificio destinado a una Creche Modelo, que será edificada por dicha Junta en beneficio de las madres obreras de esta población. Además, en una parte de dicho parque será construído un parque infantil, para diversión de los niños. A las dos obras que se llevarán a cabo en este lugar, se les dará el nombre de «José Martí». En dichas obras, según se nos ha informado, obtendrán trabajo cerca de cincuenta padres de familia de esta localidad.—

Traslado autorizado

El doctor Arsenio Minsal autorizó a José Vigoa a trasladar el cadáver de Wilfredo Naves, que falleció en el Hospital de Dementes de Mazorra, al cementerio de San Carlos, en Matanzas.

Dados de alta

También el doctor Minsal informó a la Dirección de Sanidad, que en el día de hoy habían sido dados de alta tres casos de paludismo, y que en la actualidad el estado de las enfermedades trasmisibles del término era el siguiente: lepra, 328 casos; tuberculosis, 180 casos; paludismo, 10, y fiebre tifoidea, 5.—Manuel Perera, corresponsal.

FUE ASALTADA AYER, LA OFICINA DE UNA PANADERIA

CAMAGUEY, Enero 7. — Al medio día de hoy cuando el cajero de la panadería «La Balear», señor Fernández, se disponía a abandonar su trabajo y depositar en la caja el dinero producto de las ventas del día anterior para llevarlo al Banco, fué asaltado al abrir la puerta del establecimiento por varios sujetos, quienes lo atacaron fuertemente y después de registrar las gavetas se apoderaron del numerario existente, que era poco, salvándose la mayor suma por haber sido depositada en la caja referida, que no pudieron abrir.

Cuando estaban entregados a su labor los malhechores, acudió otro empleado, dándose a la fuga aquéllos, haciendo varios disparos con los revólvers que portaban, sin que alcanzaran a nadie. La policía acudió, pero no pudo detener a los asaltantes, los cuales son buscados por la ciudad y sus alrededores.

Ratificado en su cargo el Dr. Fernández

Llegó hoy a esta ciudad el enviado de la Secretaría de Sanidad con la ratificación del director del hospital de esta ciudad. Con tal motivo el referido director, doctor Fernández, fué homenajeado al hacerse cargo nuevamente de su misión, por los empleados que habían sido dejados cesantes y que fueron repuestos al amenazar el doctor Fernández con su renuncia irrevocable, la que no le fué aceptada.

Procesado con exclusión de fianza

Ha sido procesado con exclusión de toda fianza, Raúl Borrero Rivero, de 22 años de edad, acusado de haber dado muerte hace tiempo a Julia Pérez, en la finca Palmarito, cerca de Vertientes. — Hernández Jorge, Corresponsal.

ELOGIAN AL INGENIERO JORGE LUIS ECHARTE, JEFE DEL DISTRITO DE LA HABANA

GUIRA DE MELENA, enero 7. DIARIO. Habana.—Sinceros elogios se tributan al ingeniero Jorge Luis Echarte, jefe de la provincia, al cumplir el ofrecimiento hecho al doctor Gabriel Camps, sobre la prolongación de la carretera desde «La Cuchara» en dirección de Camacho, pues la cuadrilla que ejecuta los trabajos está llegando al lugar denominado El Hoyo. Felicitamos igualmente al gobernador Baizán, al sancionar el acuerdo de Obras Públicas para el pronto comienzo de varias obras, entre ellas la del tramo de la ruta de Tomeguín a la Paz, y el de Boca de Cajío a la playa de este nombre.—Rodríguez, corresponsal.

DONATIVO DEL GENERAL MONTALVO

ARTEMISA, Pinar del Río, enero 7. DIARIO. Habana.—El pueblo elogia el nuevo gesto filantrópico del general Montalvo, donando el importe de diez matrículas para el Instituto de esta villa, favoreciendo a estudiantes pobres. Nómbranse los favorecidos María Salas Martín, Graciela Calles García, Julián García Pérez, José Antonio Llorens Cruz, Elsa Valdés Quintana, Héctor Cordovés Rodríguez, Luis Barreras Pérez, Mercedes Ortega Lara, Rafael Brito Collazo. El general Montalvo prometió, además, estatuir un premio especial para el mejor estudiante del año.—Corresponsal.

LA INAUGURACION DEL INSTITUTO CIVICO-MILITAR

CEIBA DEL AGUA, Habana, enero 7. DIARIO. Habana.—Mañana, sábado, se inaugurará en este pueblo el Instituto Cívico Militar. Con tal motivo la población se encuentra engalanada. Habrá ómnibus desde la capital que, por cinco centavos, darán facilidades al público para admirar esta obra.—Guía, corresponsal.

DE SANTIAGO DE LAS VEGAS

Boda suntuosa

Y de alta distinción, la celebrada la noche del pasado día 30, en esta ciudad. En la regia mansión de la respetable señora Aurora Garbalosa viuda de Carballo, madre de la dulce y gentil fiancee.

Filerma Carballo, trilogía encantadora de belleza, cultura y elegancia, unió sus destinos la caballeroso joven Eugenio Leopoldo García Hernández.

Ceremonia religiosa a la que asistieron solamente los familiares y muy escogidos amigos y en la que ofició nuestro amable y querido Párroco, Licenciado don Manuel Argüelles.

Muy lindo el altar. Sencillísimo. Verdadera obra de buen gusto que muy celebrado. La imagen de nuestro Señor Jesucristo, veíase al fondo, circundado por rosas blanquísimas y espárragos y verdes palmas arecas.

Radiante de belleza, luciendo una toilette elegantísima la que era completada por el lindo ramo de crisantemos y nardos, llegó la novia del brazo del padrino, señor Sabino García.

Ya en el altar, aguardábale su prometido, en unión de la madrina, la intersantísima y bella doctora Ofelia Carballo, de Saborit, la que en esa fecha llegó de Oriente, para asistir a los brillantes esponsales de su hermana.

Firmaron en calidad de testigos, por ella:

Dr. Antonio Saborit, Dr. Rogerio Díaz Jiménez, Dr. Ismael Pintado, Representante a la Cámara; Ingeniero Filiberto Lazo, teniente José María Bousquet y señor Eliseo Castro Palomino.

Por él:

Dr. Oscar Alonso y los señores Julio Hernández, Oscar Rodríguez, Antonio Alonso, J. Olivero y Gustavo Hernández.

Entre felictaciones mil abandonaron el altar, dirigiéndose al comedor, al suntuoso comedor de esa residencia, donde fué servido un espléndido y exquisito buffet.

En el lindo patio, que nos hace pensar en una de esas páginas de Las Mil y Una Noches, lleno todo de jardines y de luces y en mesitas cubiertas por espárragos y rosas, fué servido el ponche.

Repitiéronse los brindis por la dicha ininterrumpida de Filerma y de Eugenio Leopoldo, nuevamente. Y fué entonces cuando esta Cronista anotó nombres. Helos aquí:

Señoras Aurora Garbalosa viuda de Carballo y Antonia Hernández de García, distinguidas mamás de los contrayentes.

Aurorina Carballo de Núñez, Dra. Argelia Carballo de Lazo y doctora Ofelia Carballo de Saborit, damas interesantísimas las tres.

Emelina Garbalosa de Castro Palomino, Fidelina Garbalosa, Hortensia Garbalosa de Fonseca, Piedad Jaime de Pintado, María Hernández, Domisia Mesa de García y Margot Sánchez de Gravier.

Blanca Alvarez de Hernández, Encarnación Rodríguez de Gómez, Herminia Díaz de Plasencia, Alejandrina Del Amo de Díaz, Pura Blancas de Rodríguez, Emerita Cenjudo de del Valle, Marina Mederos de Hernández, Lucrecia Arencibia de Bousquet, Conchita Penabat de Hernández y Elvira Hernández de Rodríguez.

Muchas felicidades pido al Cielo para Manolita y para lo ssuyos.

Vicente Echagarrua

Caballero generalmente estimado en esta ciudad, el que sufrió en días pasados un serio accidente que hizo temer por su vida. Ya se encuentra en su hogar después de haber permanecido algunos días en el Hospital de Emergencias de la Capital.

Muy satisfactorio es su estado al consignar esta noticia. Deseo ofrecer en breve su restablecimiento.

Yuyina Vichot

La linda señorita, gentil fiancee de nuestro compañero de «El Crisol», Gustavo Fina, hállase enferma.

El doctor Torres O-Hallorans, asístela con su acierto habitual. Espero que pronto desaparezca su dolencia. Anunciarla rápidamente son mis deseos.

El Teatro Minerva

El Teatro del Casino Español, el que de manera insustituíble administran los atentos muchachos del Club Atlético, sigue anotándose triunfos ininterrumpidos.

Las tandas ofrecidas el día de Reyes, viéronse animadísimas, como animadas se ven todas sus funciones. Cada niño fué obsequiado con un valioso juguete.

El sábado fué estrenada la regia film en español que lleva por título «A la orilla de un palmar», resultando insuficientes sus localidades.

El domingo y en tres tandas, fué exhibida «Adiós Nicanor», con bellas canciones interpretadas por Barcelata.

De plácemes los concurrentes al alegre Teatro de la calle 11, el azul y coquetón coliseo, donde acude nuestro mundo chic.

Nuevamente tengo que hacer llegar hasta sus Administradores, mis más entusiastas aplausos.

María Teresa de Velasco

DE CEIBA DEL AGUA

Sentido fallecimiento

En días pasados dejó de existir en su domicilio, Maceo, 5, en esta localidad, después de sufrir agudas dolencias la respetable y distinguida señora Carmela Hernández, viuda de Martínez, vecina muy estimada en esta sociedad donde su muerte ha sido muy sentida.

Con estas líneas reciban sus familiares especialmente su hermano Rodolfo, mi más sentida condolencia.

Matrimonio

En esta localidad recientemente ante el señor Juez Municipal y Secretario, Alfredo M. Quintero, y Juan J. Colina, respectivamente, contrajeron matrimonio la encantadora y bella señorita Caridad Martínez y el correcto joven Julio Puerto.

Ambos muy estimados en esta sociedad. Felicidades.

Saludo

En días pasados tuve el gusto de saludar en San Antonio de los Baños, al señor Antonio Pino González, Procurador Público, y encargado del Bufete del doctor Humberto Rodríguez Maribona, abogado y notario de esa ciudad. Reciba el señor Pino, mi más sincero afecto y felicidades en el presente año 1938, así como también su estimada familia.

Profundo sentimiento

Causó en esta sociedad la trágica muerte de los aviadores cubanos especialmente la del teniente Alfredo Jiménez, vecino estimadísimo del barrio de Capellanías, donde poseen los hermanos Jiménez su finca de Recreo, desde hace tiempo. Con estas líneas reciba la familia Jiménez, así como las familiares de los demás desaparecidos mi más sentido pésame

Mejorada

Lo está de sus dolencias la encantadora y bella señorita Zoraida Peña, miembro de una estimadísima y distinguida familia de esta sociedad.

Mucho me place consignarlo en mi crónica de hoy.

Onomástico

En días pasados celebró su cumple año la simpática y encantadora señorita Tomasa G

SERA RESTAURADO EL TEATRO "PRINCIPAL" DE SANCTI SPIRITUS DECLARADO MONUMENTO PUBLICO

(COLUMNA CINCO)

GRANDIOSO ACTO DE AFIRMACION RELIGIOSA, LA IX CONVENCION ANUAL DE CABALLEROS CATOLICOS EN MATANZAS

UNA DE LAS MAS GRANDES MANIFESTACIONES CIVICAS QUE EN MATANZAS SE HAN EFECTUADO, RECORRIO LAS PRINCIPALES VIAS DE ESA CAPITAL, LLEVANDO LOS ESTANDARTES DE CRISTO-REY

Una Misa y Comunión general en la Santa Iglesia Catedral de la gentil Yucayo, que lucía un bello adorno floral. Los discursos del Alcalde y del Presidente del Ayuntamiento

Ofrenda de recuerdo junto a la estatua del Apóstol Martí. Velada artístico-literaria en el teatro «Sauto», donde usó de la palabra el señor Valentín Arenas. Grandioso banquete

A Matanzas, la ciudad de ilustres hijos, la bella Atenas de Cuba, cupo en esta ocasión ser sede de la IX Convención Anual de la Asociación de Caballeros Católicos de Cuba.

En su seno acogedor y fraternal, se citaron los numerosos Delegados de las 73 Uniones hermanas, para celebrar allí este acto trascendental de cada año. Y la gentil Matanzas, prestó a estos actos de la Novena Convención de C. C. la prestancia de su ilustre abolengo, y el calor de su catolicidad bienhechora.

Y fué allí, en esta urbe modernizada y progresista que un día oyera el silbar de las balas que cortaran la vida prometedora del más dulce de los poetas cubanos y el más infortunado de todos: «Plácido», el insigne bardo que murió con su hermosa y conmovedora plegaria en los labios, invocando al Dios de todos los siglos y acogiéndose a su Voluntad Santísima, donde los caballeros católicos desarrollaron sus labores convencionistas y los actos celebrados durante los días 2 y 3 del actual que inmediatamente paso a reseñar con carácter exclusivo para el DIARIO DE LA MARINA.

Días de preparación

Durante los tres días que precedieron a la IX Convención, se efectuaron interesantes conferencias, a cargo de conotados sacerdotes del saber. En la Santa Iglesia Catedral Fr. Ezequiel Urrieta; en la Parroquia de Versalles, el Rvdo. P. Claudio Fuentes, Superior de los Pasionistas, en la Habana; en la Parroquial de Matanzas el P. Prudencio Lerena, ofrecieron conceptuosas explicaciones cristianas al mismo tiempo que instruyendo para celebrar dignamente la Convención.

Y en esos días de ardua tarea, de organización eficiente, de dirección prudente, fueron laborando con tesón y con amorosos empeños las distintas comisiones creadas por la Unión de Matanzas, destacándose entre ellos, valiosos elementos tales como el señor Oscar Pardiñas, el dilecto Secretario; doctor Joaquín García Martínez, Néstor Barrera, Evaristo Cotilla, José Mier, quienes tuvieron a su cargo la comisión de recibo y de la oficina de información; y las comisiones para los distintos actos, integrados por miembros directivos tales como los señores Jacobo Carrillo, José Monzón, Emiliano Moreno, Remigio Bernet, Ramón Gómez, Pedro P. Martínez, José I. Mora Juan Delfín, Armando Méndez, y el Síndico Provincial Raimundo Urréchaga, Manolo Pastrana, Jesús J. Bencomo, Herminio Aguiar, Anselmo Pérez, Armando Méndez, Enrique Estacholi, Enrique Méndez, René Rando, Mariano de la Red, Andrés Tapia y otros tantos entusiastas miembros que realizaron todo el peso de la organización general.

Misa de Comunión general

Desde tempranas horas de la mañana del domingo, fueron llegando los ómnibus, automóviles y trenes, procedentes de distintos lugares de la República.

Y en la Santa Iglesia Catedral se observó un gentío difícil de olvidar. En la nave central se hallaban correctamente colocadas, las banderas desplegadas de las 73 Uniones visitantes, ocupando asientos cientos y cientos de caballeros católicos, aparte de numerosas congregaciones e instituciones afines. El altar mayor, magnífica obra arquitectónica, de larga tradición, lució un sencillo adorno. En el trono episcopal se hallaba el Arzobispo de la Habana, Monseñor Manuel Ruiz, acompañado de los Curas Párrocos de Los Arabos y Fomento.

Y a los acordes de escogidas notas, que procedían del coro, hizo su entrada al altar mayor Monseñor Manuel Travadelo, Vice Capitular de la Diócesis de Matanzas para oficiar la Santa Misa.

Mientras, el notable conjunto de voces bajo la dirección del Maestro Ojanjuren, interpretaba bellas páginas musicales. Integraban el personal coral, la gentil soprano señorita Rosa Catalina Carbó y los tenores Torrens y Aguirre.

Fué digna de encomio la labor del coro que mereció parabienes.

Cientos de comuniones fueron distribuidas por los Padres Ezequiel, Claudio, Rafael, Genaro y el propio celebrante. Ya al final del santo sacrificio, el dignísimo Prelado Monseñor Manuel Ruiz usó de la palabra con la elocuencia innata en él. Dió una explicación del Evangelio cuando Jesús fué circuncidado, se le dió a entender magistralmente el nombre de Jesús para ser adorado por los hombres, explicando la diferencia de la excelencia y la iluminación que supone además el nombre de Jesús, extendiéndose en pasajes bíblicos según el texto del Apóstol San Pablo.

Se refirió sobre el pecado mayor del hombre que busca la gloria en este mundo, sabiendo cuándo debía hacer a ejemplo de Jesucristo humillando y rebajando.

En el Ayuntamiento

A las diez de la mañana. El Muy Ilustre Ayuntamiento celebró una sesión solemne para declarar huésped de honor a Monseñor Manuel Ruiz y miembros del Directorio Nacional de la ACCC. En la presidencia estaban los homenajeados; los señores Arenas, Arenas, Capestany, la representación del Jefe del Distrito Militar, el señor César Casas, Alcalde Municipal el señor Laureano López, Presidente del Ayuntamiento y todos los Concejales en sus respectivos asientos.

Discurso del señor L. López

Al declararse abierta la sesión, el señor López, como Presidente del Ayuntamiento usó de la palabra manifestando haberse tomado el acuerdo de declarar en este día huésped de honor a Monseñor Ruiz y miembros del Directorio, iniciando así sus palabras para dar la bienvenida cuya misión cumplía con íntimo regocijo, aunque tenía la seguridad de no poder expresar con su verbo, pobre y pálido, todo lo que vibraba en su alma matancera; regocijo por el alto honor de escoger a esta ciudad como sede de la Convención que reunía tan distinguidas personalidades. Y dirigiéndose a los caballeros católicos, añadió, que merecían aquel bienvenida que le tributaba el Ayuntamiento, que era la más alta representación oficial colegiada de la ciudad; que Matanzas ha hecho su hospitalidad una tradición y no podía dejar de ser hospitalaria con los caballeros católicos, definiéndolos huéspedes de honor, como lo merecían, puesto que veía en ellos a edificar en las almas, ya que la tarea que levantaban es la del amor, la del Evangelio, a cuya sombra augusta se han librado las más nobles batallas para la causa de la civilización; y que a través de los años bendecía el hecho de no haber olvidado que a bordo de las carabelas del descubrimiento, venía esa misma cruz y venían esas mismas páginas en que se enseña al mundo la única lección del amor, porque son las páginas que el mismo Dios ha dado al hombre.

Después dijo que Matanzas ofrecía el mayor contraste entre su nombre y su condición, que no ha sabido entibiar siquiera sus afectos para quienes la han visitado; que en eso ha sido pródiga hasta con los ingratos, hasta con los injustos, hasta con los que no merecen ese honor, pero que ellos, a fuer de cristianos sabían que el Maestro así enseñó sus lecciones de amor y que, parodiando sus palabras sublimes, podían decir qu eson más nobles, más bondadosos que otros pueblos, porque aman hasta los propios enemigos y que tal vez, por esto, le dieran sobre muchos el título de pueblo cristiano.

Agregó que Matanzas estaba impregnada de poesía religiosa, ya que en ella todo evocaba un pasado piadoso y bajo el azul límpido de su cielo y entre la música inefable de sus ríos, se escuchaban siempre las notas de un canto que se eleva al Altísimo, que les legaran para su residencia un santuario. Siguió diciendo que la influencia de Matanzas en la poesía religiosa, ha sido grande y se permitió citar el orador el solo caso del cantor infortunado que más alto llevó entre ellos la lírica religiosa, al cual Matanzas, si no lo vió nacer, le había inspirado sus cantos inimitables y lo vió morir en el martirio; citando a Plácido recordó que «Las flores del Sepulcro», «Resurección» y sobre todo su «Plegaria a Dios» mantendrían siempre el fuego que inspiró su alma religiosa.

Continuó diciendo que en esta misma tristeza que parecía flotaba sobre la ciudad, había si no una invitación al éxtasis, un acicate al sentimiento religioso, hasta las grutas, en las lomas, en los parajes campestres en general, la Naturaleza había querido poner figuras que recordaban símbolos de la Religión; que el manto de la Virgen en las Cuevas de Bellamar, el Pie de Jesús en el Estero, eran invitaciones al fervor, y que ante el río que se desliza mansamente ante el Abra en q. se repite la voz, ante las bellas perspectivas de los paisajes todos, ¿qué cosa podía hacer el alma que no sea elevar sus preces y decir con el poeta: «Creo, creo en tu excelsa majestad, Dios mío»?

Pronunció después otras frases sentidas y bellas, terminó diciendo que en medio del dolor que embarga a Cuba por la pérdida de siete de sus más gloriosos representativos, le invadía una satisfacción, la de compartir con los caballeros católicos esta reunión y tener la oportunidad de rogar unidos, al conjuro de la enseña cristiana, por las almas de aquéllos que se hicieron inmortales para la tierra y que han ido envueltos en halos de gloria y de tragedia a morar en el seno de Dios. Repitió su bienvenida cordial y su brindis por el éxito de la Convención, por el auge y triunfo definitivo de los C. C. que tanto campo encuentran para actuar en esta hora inquieta y cargada de dolores del mundo y que así Dios lo quisiera.

Largas ovaciones recibió el señor López por su conceptuoso discurso.

Discurso del Alcalde

Entre aplausos, surgió la figura del señor César Casas, Alcalde de Matanzas, pronunciando un magnífico discurso. Después de dedicar frases de salutación, ha mantenido viva la fe en el destino trascendente de la vida humana, edificando para la conciencia universal el más seguro refugio de justicia, de piedad, de mansedumbre, de esperanza y resignación que han conocido los siglos, y así como Mayor de la Ciudad—dijo—elegido por el voto unánime del pueblo, no puedo mantener preferencias oficiales acerca de ninguna confesión religiosa, sigo en esto, sin embargo, la enseñanza de Jesús, cuando dijo proféticamente: «Dad a Dios lo que es de Dios, y al César lo que es de César», y considero que no me está vedado afirmar qué es lo que considero mejor para el régimen de la conducta social y política de mi pueblo.

No pretendo descubrir—siguió diciendo—el Mediterráneo si afirmo que en este orden de consideraciones, nadie ni nada puede igualar hoy en ejemplaridad deficiente a la Iglesia Católica, Apostólica y Romana. Grandes estadistas, hombres de extraordinaria penetración política, lo han venido repitiendo a través de los siglos, no por fanatismo, no por estrecha visión parcial de creyente, no por sostener un principio abstracto y académico, sino frente a los mismos hechos, a las repetidas experiencias de esos estadistas eminentes han tenido en el desempeño de sus complejas y delicadas funciones gubernamentales, la que inevitablemente los han colocado en situación privilegiada para constatar con el diario ejemplo que no hay disciplina humana para un régimen, social o político, en el gobierno de los hombres, comparable a la que nace de la fe popular, fundada en las creencias del Cristianismo y, con preferencia, de la que se deriva de la Iglesia Católica. Un gran heresiarca, un hombre de profunda malicia, un pagano temperamental, Anatole France, en una palabra, dijo, en una ocasión, que la Iglesia Católica viene a ser en nuestros días, una piedra que ha perdido sus rugosidades y sus aristas.

Quiso decir con esto el agudo ironista galo, que, políticamente, el catolicismo es una confesión que ya no inquieta a nadie, tal como pudo ocurrir en aquellos días históricos en que se declaró opuesto al predominio de las doctrinas del liberalismo universal; pero France debió agregar, para ser justo, que ya en esta actitud, tolerante y conciliadora, fijada en más de una genial encíclica por la reiterada política del Vaticano, el Catolicismo no sólo es un credo de progreso, de paz y de concordia humanos, sino que, contendiendo la esencia del pensamiento social y político del hombre de Occidente, la sustancia genuina del carácter de la civilización occidental, lo más profundo de nuestra naturaleza de hombres civilizados, nuestros anhelos de justicia, de orden y de perpetua superación constructiva del espíritu humano, ha llegado a ser, por ese camino, la única doctrina religiosa que puede traer la paz a un mundo profundamente perturbado por las corrientes más anárquicas de opinión que han conocido los siglos.

Como funcionario laico—dijo el señor Casas—mi misión aquí no es la de presentar una exégesis religiosa del catolicismo. Soy un profano en estas materias que corresponden a los hermeneutas de la doctrina, a los doctores de la Iglesia; pero como ciudadano de mi país, tengo el deber de opinar y declarar qué es aquello que considero mejor, para la paz y la felicidad de mi pueblo, y yo confieso, señores, que en este sentido, aparte de mis preferencias sentimentales, ningún credo me merece mayor consideración que el de la Iglesia Católica... Es aquí donde a mí no me está vedado opinar y declaro, para íntima satisfacción de mis deberes de conciencia, que el catolicismo romano, cumple los más altos fines filosóficos, sociales y políticos de los anhelos humanos, porque en esta dirección es el resumen quintaesenciado del más alto pensamiento de todas las escuelas...

Y finalizó diciendo que por eso hoy saludaba a las 72 Uniones de Caballeros Católicos de Cuba, no a la esperanza de la resurrección de esa esencia del pensamiento humano, sino a la bella realidad que en ese sentido constituye esta IX Convención que le honraba con su presencia; y que en nombre del Ayuntamiento daba la más cordial bienvenida a todos.

Nutridas ovaciones recibió el popular Alcalde con su bellísimo discurso.

Palabras de Monseñor Manuel Ruiz

Después, ante una salva de aplausos tributados por el público habló el Excmo. y Rvdmo. Sr. Arzobispo de la Habana, Monseñor Manuel Ruíz, dedicando sus primeras palabras para dar las gracias al Ilustre Ayuntamiento, por haber sido declarados Huéspedes de Honor tanto los miembros del Directorio Nacional como él. Dijo que de corazón sentía el honor de hablar frente a tres retratos que tenía delante, de tres grandes hombres como los son Máximo Gómez, Antonio Maceo y Calixto García; el primero, el genio audaz de la guerra, el hombre que supo luchar con brillante táctica; el segundo, Antonio Maceo que ayudó a Cuba en el camino de la libertad, que venció a las fuerzas enemigas que en los campos de batalla se enfrentaron, al gran mulato que llegó a ser uno de los hombres más grandes de América. Fué, en esta ocasión, largamente ovacionado Monseñor Ruíz. Añadió que dos grandes escritores hablaron sobre Maceo, uno en torno a la libertad alcanzada por él, y el otro supo escribir la conquista obtenida por esa muralla humana.

Seguidamente hizo hermosos elogios de los méritos de los tres caudillos, y se lamentaba de no tener palabras para expresar el regocijo que le llena el corazón, ya que en el corazón está la magna elocuencia; que siente admiración por esos tres grandes hombres, refiriéndose después a Calixto García, el cual en hora fatal en que el corazón le falló, no pudo ver realizados sus deseos. Pidió un aplauso no de las manos, sino del corazón para esos tres héroes de la independencia. Rogó que se aceptara el agradecimiento más sincero de su alma, pues recordando el discurso del Sr. Alcalde, manifestó que si la Patria se hallaba necesitada, encontraría en los caballeros católicos el más decidido apoyo sin pretender demostraciones de militar, ni de jurista. Después hizo una comparación muy interesante de lo ocurrido a un pintor —escultor y de cómo hizo salir las más hermosas— plantas de su pensamiento artístico. Fué aplaudido entusiásticamente el dignísimo Prelado cubano quien, al final, pronunció unas conceptuosas frases de elevado espíritu católico.

Ponche de Honor

Mas tarde y en un salón contiguo al salón de sesiones del Ayuntamiento, fué ofrecido un espléndido ponche a los distinguidos huéspedes de honor, entre ellos Monseñor Manuel Ruiz y miembros del Directorio Nacional.

La ofrenda floral

Después del almuerzo de los Delegados, próximamente a las 2 de la tarde, se hallaban reunidos en el Parque Central, alrededor de la bella estatua que perpetúa la memoria del Apóstol José Martí, cientos de caballeros católicos, confundidos entre autoridades militares y civiles e instituciones locales. La Banda Municipal abrió el acto con el himno nacional, colocándose a los pies de la estatua una valiosa ofrenda floral dedicada a Martí, por la ACCC.

Discurso del Dr. Barceló

Y ante un silencio, surgió la figura del notable orador Dr. Oscar Barceló, uno de los elementos más destacados del catolicismo cubano. Después que dedicó frases de salutación a los presentes, comenzó diciendo: «Día de sol, de sol en la Naturaleza, el sol brillante en las almas, día de auspicios, resonancia de risueñas promesas en las fiestas religiosas. Allí, en la Santa Iglesia Catedral bajo sus severas arcadas se ha revivido el supremo momento y nuestras almas empapadas en la gracia santificante, nuestra propia persona parece que va a florecer y el fervor nos da aliento. Martí, educador y apóstol notable, cuya virtud brota de la cruz, nosotros los caballeros católicos hemos tomado esta figura prominente de la independencia como supremo restaurador de la Patria y en medio de sus sentimientos está la religión; bien saben que su vida constituye una sombra humana de abnegación cristiana.

Repasad si no sus versos patrióticos más conocidos y veréis en ellos que el pensamiento de José Martí revela sólo la necesidad de Dios. Luchó para lograr una patria digna de ser feliz, luchó frente a las almas y levantaba su corazón palpitante de esperanza y llenó las páginas de la Historia de Cuba al dar a su patria, en excelente manifestación de patriotismo, su vida por la libertad. Sus ansias eran ver a Cuba libre y aún los corazones más egoístas e indiferentes a la justicia, verán en él un templo de gloria y llena nuestro pecho de espíritu cristiano. Tal parece que los cristianos han seguido los caminos trazados por su diestra un tanto levantada con ademán de justicia. La Iglesia quiere que nuestros hijos sean los mejores ciudadanos en el seno de la Iglesia y de la Patria. Pensemos que la Iglesia es nuestra Patria y la patria nuestra Iglesia. Señores, yo quiero hacer comprender que nosotros no trabajamos por la vanidad ni los estímulos, ni bombos de ninguna clase, sino que nuestras fuerzas se encaminan a la salvación de la patria, y por eso es que ante el monumento actual, y ante la patria cubana, os pido un aplauso muy profundo que nos dé fuerzas para ir afrontando poco a poco el porvenir de la patria, con el concurso de todos los ciudadanos, y con la buena voluntad, enfocando los sentimientas de honra y patriotismo.

Y con largas y nutridas ovaciones, terminó su bello discurso el gran dilocuente orador, el distinguido pensador Dr. Oscar Barceló.

La manifestación cívica

Seguidamente, alrededor de las dos y media de la tarde, se organizó una magna y cívica manifestación, gracias a al eficaz dirección de un grupo de caballeros católicos, cuya comisión presidió atinadamente el Hno. Manuel R. de Bustamante, delegado de la Unión treinta y nueve, Cerro, en la Habana, y en la cual figuraban los Hnos. Armando Braude, Jorge Pérez, José Llerena, Rafael Bulnes, Mariano Rey, Ramón Cuevas, Manuel Lodeiro, Reinaldo Balboa, Rafael Ortega, Ignacio Santie, Mario Fernández, Fernando Obregón, Florentino López, Manuel Rey, Guillermo Suárez, Oscar Echemendía, Angel López, Wilfredo Crespo y Adriano Sánchez.

Más de dos mil personas tomaron parte en esta hermosa manifestación cívica, teniendo el siguiente orden: Banda Municipal, miembros del Directorio Nacional, miembros de la Agrupación Católica Universitaria, Federación de la Juventud Católica Cubana y cientos y cientos de hermanos de las distintas Uniones visitantes.

Todos desfilaron agrupados por provincias, precedido cada grupo por sus abanderados respectivos.

Se recorrieron las calles principales hasta llegar al monumento de los Mártires de la Patria en el Paseo Martí. Después del himno nacional, por la Banda Municipal, se colocó al pie del monumento una bellísima ofrenda floral dedicada por los caballeros católicos, alrededor de la cual se colocaron las banderas desplegadas de las 72 Uniones hermanas. Se reunieron las autoridades militares y civiles y miembros del Directorio, entre los cuales apareció el Dr. José F. Valdivia, el activo e incansable Síndico, caballero del verbo y la elocuencia, nos deleitó con su vibrante discurso, donde un amor patriótico y ferviente, rebosaba en su palabra al hablar de nuestros grandes hombres, de aquel infortunado poeta caído en aquellos lugares con el nombre de Dios en los labios agonizantes, en su plegaria inmortal.

El Dr. Valdivia que nos tiene acostumbrados a la música delicada de su palabra sutil, fácil, cultísima y fervorosa, cosechó los aplausos nutridos de la inmensa concurrencia que lo escuchaba conmovido.

La velada artístico-literaria

Después, a las cuatro de la tarde, asistimos al gran teatro «Sauto», uno de los que tienen mejores condiciones acústicas en América. Un soberbio edificio que fué generalmente admirado. Contemplamos una concurrencia enorme y selecta. Todo era brillantez, gala, suntosidad. En el escenario se encontraban reunidos los señores Delegados, divisándose al fondo las banderas de las Uniones; la presidencia ocupada por Monseñores Manuel Ruíz, Arzobispo de la Habana y Manuel Travadelo, Vice-Vicario de la Diócesis de Matanzas; el Rvdo. P. Esteban Rivas S. J., Asistente Eclesiástico de la ACCC, Comandante Domingo Pérez Arocha, Jefe del Distrito Militar; el Sr. Luis C. Bello, el Dr. Arenas, el Dr. Barceló; el Presidente del Ayuntamiento y todos los miembros del Directorio Nacional.

Al empezar el acto se dejó oír el himno nacional por la Banda Infantil Salesiana. Inmediatamente apareció el Sr. Bello, saludado con largas ovaciones. Después de pronunciar bellas frases, serena y sencillamente, pidió un aplauso para esos Delegados que desde Mayarí hasta Pinar del Río se habían reunido por novena vez en un acontecimiento como el de hoy. Y como siempre, el Sr. Bello, con su verbo conmovedor y profundo logró arrancar, a cada momento, del auditorio estruendosas ovaciones que él recogió y dedicó con todo su amor y con todo su cariño para los señores Delegados. Fué muy oportuno y muy elocuente el dinámico Presidente General de la ACCC.

Seguidamente el coro mixto y orquesta que dirige sabiamente el Maestro Ojanjuren, tomando parte como solista la culta Srta. Rosa Catalina Carbó, interpretó magistralmente el «Inflamatus», de Rossini, cuya ejecución limpia mereció nutridas ovaciones.

Y ante una ovación larga y cerrada, surgió la figura del Dr. Valentín Arenas, Presidente Asesor de la ACCC. Pronunció un magnífico discurso que conmovió al auditorio, por sus elevados tópicos de gran elocuencia. Dijo que si con esa manifestación de cariño se quiso alabarle con una afirmación, un tanto apasionada, como hija del gran afecto que le profesaban manifestada por el Sr. Bello, en su discurso anterior, quiso recogerla y ofrecerla a todos lo que trabajaron cálida y firmemente, (refiriéndose a los Delegados), que han hecho posible el resurgimiento católico de la patria. Añadió después que sería injusto si recibiese esos aplausos para sí, que tenía que compartirlos con sus compañeros, mencionando los nombres de Monseñor Ruíz, los Padres Esteban Rivas y Castor Apriz, éste en España, que contribuyeron a la hermosa cristalización de los ideales. Se extendió después en hermosos pasajes históricos y concluyendo sobre la necesidad de mantenerse de lleno en la Iglesia Católica, y conservar los principios que son imprescindibles para que tanto el hombre como la mujer, luchen para que haya moralidad en la familia, moralidad en el individuo y, como consecuencia, moralidad en la organización política y administrativa.

Mereció nutridos aplausos el fogoso orador, y le siguió el coro mixto interpretando «Il Bacio», de Arditi, recibiendo la soprano Srta. Carbó estruendosas ovaciones.

Después el Dr. Francisco Ferrán Rivero,, destacado miembro de la Agrupación Católica Universitaria, ofreció un extenso discurso sobre el obrero, y explicando los peligros que acechan el proletariado, poniendo al desnudo con manifiesta claridad y concretas manifestaciones sobre la necesidad de defender la doctrina de Jesús, frente a las corrientes de ideas equivocadas y perniciosas. Fué un trabajo concienzudo, acabado, de notables concepciones literarias, que mereció justicieras aclamaciones. Seguidamente el joven poeta, Manuel Luis del Riego, también miembro de la A.U.C., recitó su composición titulada «A los que duermen», dedicando el público al inspirado poeta sentidos aplausos.

Se anunció que la mencionada Agrupación obsequiaba al auditorio con un ejemplar del magnífico trabajo titulado «Por qué sufre el proletario», bellamente impreso y original del Dr. Ferrán.

La Banda Infantil Salesiana ejecutó seguidamente una sinfonía de la ópera «Oberto Conte di S. Bonifacio», de G. Verdi, que gustó mucho.

Hizo el resumen del acto, el Rvdo. P. Esteban Rivas S. J., que fué cariñosamente saludado con aplausos, refiriéndose de todo cuanto vió y oyó en aquella fiesta literaria, verdadero torneo de oratoria, dedicando para cada uno frases elogiosas plenas de exhortaciones, para que continuaran trabajando con tesón y con amor, por la causa del catolicismo. Hubo momentos en que el sabio sacerdote jesuíta, recibiera del público nutridas ovaciones, no sólo por su bello discurso, sino por la simpatía que se le profesa en Matanzas.

Y con el himno oficial de la ACCC ejecutado por la Banda Municipal concluyó el acto en medio de un regocijo general y de un entusiasmo crecido.

Apertura de la Convención

En el primer piso del soberbio palacio del Casino Español, se efectuó la apertura de la IX Convención. Una gran bandera cubana sirvió de dosel a la presidencia, en la cual estaban los señores Bello, Arana y Capestany, Presidente, Secretario y Tesorero, respctivamente de la ACCC; Monseñor Ruíz y Monseñor Travadelo el P. Rivas, el Dr. Arenas. Entre mesa, los Síndicos de las provincias de Pinar del Río, Habana, Matanzas, Santa Clara y Santiago de Cuba, señores Oscar Avello, Juan Balerdi, Raimundo Urréchaga, José F. Valdivia, y Urbano Somodevilla.

Al iniciarse el acto se dijo la oración de ritual y seguidamente fueron presentadas las cartas credenciales.

Nutrido quorum

Y de acuerdo con el reglamento, la presidencia, al comprobar el quorum, declaró abierta la novena Convención.

Seguidamente el doctor Domingo Russinyol y Molins, usó de la palabra en su carácter de presidente de la Unión de Matanzas diciendo que un elemental deber de cortesía le imponía como Presidente de la Unión número 31, el honroso encargo de saludar, dando la más cordial bienvenida a todos y cada uno de los hermanos que procedentes de los distintos lugares de la República se unían a ellos en esa gentil Matanzas para celebrar la Convención. Dijo después que, de los brillantísimos actos efectuados en el día y de los elocuentes discursos pronunciados en dichos actos, lógica consecuencia de la pujanza de la Asociación que llevaba por lema «Con la Cruz por Dios y por Cuba», no había de ser él el que fatigara ocupando por algún tiempo la atención; que no esperaran de él un discurso y confiesa su ineptitud, pero sí podría decir, porque hablaba un corazón que sabe sentir, dos palabras tan sólo. Añadió: «Hermanos: sed bienvenidos a esta mi muy querida ciudad natal, que nuestra estancia en ella os sea muy grata y que os llevéis de aquí los mejores recuerdos, y os pido que cuando estéis en vuestros hogares, en el dulce hogar, no olvidéis que en cada uno de nosotros los matanceros, hay un corazón que late al unísono con el vuestro, porque un solo ideal nos une a todos: el amor; el amor en sus tres excelsas manifestaciones, a Dios, a la patria y al prójimo. El precepto mío es, siguió diciendo don Russiyonl, que os améis unos a otros como yo os he amado a vosotros» nos dice el Evangelio. Sed bienvenidos y que Dios os ilumine en nuestras deliberaciones para mayor gloria suya y progreso de nuestra Asociación que tanto bien hace y está llamada a hacer a nuestra amada patria. Y terminó diciendo: Salud y que la paz sea con nosotros.»

El doctor Rusinyol fué largamente ovacionado.

Dió las gracias en nombre de los delegados visitantes, el señor José Hoffman, presidente de la Unión de Cabaiguán, quien expresó en sencillas palabras, la gratitud y el reconocimiento de los delegados por la cordial bienvenida de que fueron objeto los representantivos de las 73 uniones hemanas. Fué también el señor Hoffman muy aplaudido.

El Secretario doctor Ruperto Arana da cuenta de haberse cursado expresivos telegramas de salutación a las autoridades militares civiles y eclesiásticas.

Seguidamente la presidencia anunció el reparto entre los delegados de un folleto contentivo del informe memoria del Directorio Nacional presentado a la Corte Suprema.

Se dió lectura a una comunicación de la Unión de Los Arabos pidiendo se rezara por el alma de los infortunados aviadores cubanos y otra comunicación de la Unión del Cerro, proponiendo la celebración de honras fúnebres en memoria del siempre recordado Monseñor Severiano Sainz Bencomo, Obispo que fué de Matanzas. La presidencia informa que Monseñor Manuel Ruíz había indicado que en la misa de mañana lunes, día 3, se aplicarían las oraciones pedidas por ambas uniones, aceptándose unánimente dicha indicación.

El día tres

Por la mañana, el primer acto celebrado fué la misa de comunión para los señores delegados en la Santa Iglesia Catedral, oficiando el Rvdo. P. Esteban Rivas S. J. Asistente eclesiástico de la ACCC.

En este santo sacrificio se cumplimentó el acuerdo adoptado en la apertura de la Convención anteriormente mencionada.

Después del desayuno, a las nueve de la mañana, se reunieron nuevamente en el Casino Español, los señores delegados, comenzando así las labores correspondientes. Se procedió, en su turno respectivo, a conocer y discutir las mociones presentadas por distintas uniones, adoptándose numerosos acuerdos de verdadero interés para la asociación, entre ellos los siguientes acuerdos:

Modificar el Artículo 93 del Reglamento y aprobar la Moción presentada por la Unión de Cienfuegos relativa a la reforma de artículos del Reglamento por los cuales se autoriza al Presidente de las uniones a nombrar el Delegado que en lugar suyo o del vice presidente concurra a la Convención y en su lugar se confiere este derecho al Consejo Directivo; nombrar un Director de Oficina para la Asociación; autorizar al Directorio para que durante este año estudie, reglamente y establezca las Uniones filiales en poblados, ingenios, colonias etc., etc., donde no exista facilidad para trasladarse a la parroquia; trasladar al Asesor Elesiástico la Moción de Manzanillo, recomendando las gestiones cerca de los poderes públicos para declarar fiesta nacional, el día 8 de septiembre, festividad de la Patrona de Cuba, la virgen de la Caridad del Cobre; que, según Moción de Santa Clara, por el Directorio, se ordene la confección de un retrato al óleo del doctor Arenas y se hagan copias litográficas para las uniones, como público homenaje a su fecunda y extraordinaria labor frente a la ACCC; colocar, según Moción de la Unión del Cerro-Habana, una tarja en el atrío de la iglesia parroquial de Bayamo que conmemore el hecho histórico realizado en la misa al haber bendecido Carlos M. de Céspedes la bandera enarbolada en la Demajagua.

El almuerzo-banquete

A las doce y media de la tarde y en el magnífico hotel Velasco, fué ofrecido por la Unión de Matanzas un extraordinario almuerzo-banquete homenaje a los miembros del Directorio Nacional y delegados visitantes, con más de 300 cubiertos. El salón-comedor, amplio y bello del hotel, lució un decorado llamativo. Ocuparon la presidencia: Luis C. Bello, Presidente de la ACCC; Laureano Alvarez, Presidente del Ayuntamiento; Monseñor Manuel Ruíz, Arzobispo de la Habana; Monseñor Eduardo Martínez Dalmau, Obispo de Cienfuegos; comandante Domingo Pérez Arocha, Jefe del Distrito Militar; doctor Nicolás Saavedra en representación del señor Gobernador Provincial; doctor Domingo Russinyol, Presidente de la Unión de Matanzas, Monseñor Manuel Trabadelo, vice-Vicario general de la Diócesis; el Presidente del Consejo Provincial, el doctor César Casas, Alcalde Municipal Rvdo. P. Esteban Rivas Asistente Eclesiástico de la ACCC; doctor Valentín Arenas, Presidente Asesor; Eusebio Capestany, Tesorero de la ACCC y otras destacadas personalidades de relieve matancero.

Fué servido un espléndido menú que fué generalmente elogiado. El doctor Russinyol usó de la palabra, brevemente, para ofrecer aquel magno homenaje y dedicó frases de agradecimiento a las autoridades militares, civiles y eclesiásticas por haber concurrido a este acto, y recordó su indicación de anoche de que cuando regresaran a sus hogares los delegados concurrentes, que no olvidaran que en cada uno de los matanceros había un corazón que latía con el de los demás y finalizó pidiendo un viva a la Asociación por su auge y engrandecimiento.

Seguidamente, entre aplausos, usó de la palabra el doctor José Valdivia, Síndico Provincial de Santa Clara, quien dió las gracias a la Unión de Matanzas por aquel bello homenaje, en nombre del Directorio Nacional y Delegados, por las atenciones y gentilezas recibidas durante su estancia, dedicando palabras de gratitud también a la representación del señor Gobernador Provincial, al señor Casas, Alcalde Municipal, al comandante Pérez Arocha y demás personalidades oficiales; para todos ellos la gratitud más sincera de la Asociación y hace un brindis por la prosperidad de la República recibiendo el doctor Valdivia larga ovación al referirse a las autoridades y termina haciendo votos por la prosperidad de la Asociación para gloria de Dios y de la patria; dedicando también frases elogiosas a los recuerdos históricos de Matanzas, cuyos habitantes prodigaban amor, y siempre amor.

La fábrica licorera «Ron Yucayo» obsequió los cientos de comensales con una botellita de su producto que fué muy alabado.

La Prensa

Los chicos de la prensa, los del cuarto poder, se encontraban representados en este almuerzo-banquete.

Allí estaban los compañeros Tomás de la Cruz, de «El Mundo», y «El País»; señorita Angelita López Recio, de Avance; Diego M. Quirós de «El Republicano»; Alberto Lovio, del DIARIO DE LA MARINA; Francisco García, de «La Discusión»; Francisco Franco de la estación local C. M. G. H.; Bernardo Rodríguez, de «El Imparcial», la señorita Mercedes Casado, Directora de la Hora Católica de Matanzas. Para todos estos afables compañeros, el fraternal saludo de este cronista.

Continúa la Convención

A las dos de la tarde, se reunieron nuevamente en convención, los señores Delegados en el Casino Español. Continuaron discutiéndose diversas mociones y proyectos tendentes al mejoramiento colectivo, manteniéndose por parte de los asambleístas el entusiasmo y los anhelos por trabajar cada vez con mayores empeños por el engrandecimiento de la Asociación. Se advirtió en el transcurso de la conversación la más perfecta armonía en las impretaciones de los problemas, que fueron allanados y resueltos con renovada disciplina. Termina la orden del día, la Corte Supremo, previa indicación, estimó conveniente seguir laborando hasta el final de lo anunciado en el programa. Y así fué cuando se dió a conocer que este año, las Uniones de Candelaria y Madruga, obtuvieron el premio por los trabajos de Tesorería presentados en los libros. Se acordó que el próximo año se examine los libros de actas.

La Unión de Nuevitas propuso la celebración de honras fúnebres, en un día determinado, por todas las Uniones de la República en memoria de los infortunados aviadores cubanos, caídos en el Cali; aprobándose la iniciativa en el sentido de que el día 12 de octubre próximo, de acuerdo con la Asociación Colombista se organice una manifestación pública sobre el particular.

El Síndico de la provincia de Pinar del Río, señor Oscar Avello, propuso y fué acordado por unanimidad, entre aplausos, celebrar la próxima Convención en aquella ciudad.

El doctor Juan Balerdi propuso que se aclamara al instante nuevamente, Presidente de la ACCC al señor Luis C. Bello, cuya iniciativa fué acogida con frenéticas ovaciones.

Seguidamente se constituyó la mesa electoral, para elegir el nuevo Directorio, presidiendo dicha mesa don Joaquín Carreras, de la Unión de Esperanza, actuando de secretarios escrutadores los jóvenes Marcelo Espinosa, de Fomento y Pedro Sánchez, de San Cristóbal. Concedido el receso y efectuado el escrutinio, resultó electo el siguiente Directorio para el presente año. Presidente: Luis C. Bello; vice: doctor Ruperto Arana; Secretario: doctor Enrique de la Maza; Vice: señor Nicolás Izquierdo; Tesorero: Eusebio Capestany; Vice: Armando Brande; Abanderado: José R. Lorbes y Vice: Miguel Fernández, recibiendo el sólo nombre cada elegido una nutridísima ovación por parte de los delegados.

Inmediatamente las Delegaciones representativas de las seis provincias propusieron y fueron acordados por unanimidad, los siguientes Síndicos: Manuel Santos, de Pinar del Río; doctor Juan Balerdi, de Habana; Néstor Herrera, de Matanzas; José F. Valdivia, por Santa Clara; José Camín Alvarez, de Camagüey; y doctor Urbano Somodevilla, de Santiago de Cuba.

Aclamado el señor Bello

Y como era de esperarse, como flotaba en el

SERA DEVUELTO A LA COMISION TECNICA DE LA LECHE EL PROYECTO DE REGLAMENTO QUE FUE APROBADO

HABANERAS

LA MODA ACTUAL

Este nuevo estuche en forma de creyón de labios, es como una varita mágica. Trae en sus compartimentos separados, crema limpiadora, base para el polvo, colorete y sombra para los ojos

* * *

Hay pequeños lujos, podríamos llamarles, que le sientan bien a la mujer, porque contribuyen a la perfección de su **toilet.**

Ya me he preocupado anteriormente del estuche-varita. Es una verdadera joya para los viajes cortos, o para renovarse el maquillaje cuando se va de compras, al teatro, a la oficina, etc. Todo viene separado en no menos de cuatro compartimientos, conteniendo colorete en crema, crema limpiadora, base para los polvos y sombra para los ojos.

Tan popular se ha hecho este pequeño estuche, que hoy en día se venden estuches similares vacíos. Usted puede llenar el suyo a gusto, pues con éstos viene una espátula que simplifica el trabajo de llenarlo.

GRATA NOTICIA

Las señoras afligidas del sistema piloso exagerado, están de plácemes.

El procedimiento de depilación eléctrica por Radio-Diaterma-Coagulación instalado en la **Peluquería Martínez** es uno de tantos aciertos con que cuenta la sociedad cubana.

Este tratamiento tiene la ventaja de ser muy rápido, pudiendo ejecutarse varias sesiones al día, garantizando la desaparición definitiva del vello de la cara, brazos o piernas, completamente sin dolor, y no dejando huella alguna.

No debe confundirse este último método científico del profesor Bordier, con la Electrolisis, pues su superioridad es indiscutible.

Demostraciones y pruebas gratis, por especialista experimentado y diplomado.

Peluquería Martínez. El salón de belleza perfecto.

Neptuno, 81. Teléfono M-1089.

REGALOS ELEGANTES

Un **compact** es un regalo que nunca es mal acogido, podríamos decir que es un artículo necesario a toda mujer. No he sabido nunca de una mujer que protestara por tener varios **compactos.** Siempre hay un espacio para guardar uno más, ya se combine su tono con el vestido, o que el maquillaje armonice con el conjunto. Hay varios tipos, sencillos, dobles y triples. Los dobles tienen colorete y polvo y los triples colorete en crema o pintura de labios; y aún los hay más completos aunque tan corrientes, que tienen sombra para los ojos, máscara o base para los polvos y a veces un pequeño peine.

Hay una infinidad de estilos. Uno de los favoritos es un estilo cuadrado con terminaciones o bordes dorados, con pastilla de polvo especial para el mismo, y hay también unos mayores o sea, el tipo del tamiz en el que puede llevarse el polvo suelto y colorete en pasta, con un espejo claro en la parte interior de la tapa, y suficiente espacio para un monograma.

Un diseño bonito y elegante es con tapa de esmalte blanco o negro, con una corona en esmalte de colores brillantes, y el resto en metal dorado. Parecen tocadores en miniatura, y algunos tienen la tapa automática. En estos diseños hay variedad de estilos, ya sea que lo prefiera con polvo suelto solo, o con polvo y colorete. El diseño de esmalte negro es encantador para de día, y el blanco para de noche.

LA BELLEZA DE LAS PIELES

Estamos en la estación de las pieles, el adorno preferido de la mujer elegante que sabe que con ellas redobla el encanto favoreciendo a su belleza y chic.

La mujer que tenga un bonito zorro plateado, un cuello o un abrigo de pieles puede considerarse elegante y atractiva, viéndose este año, como nunca, dentro de variaciones inmensas.

Pero estas pieles tienen que fumigarse, limpiarse o transformarse de distinta manera y esto sólo puede hacerse llevándolas a **Madame Rosell,** en Refugio, 4, que es la única que puede efectuar ese trabajo por haberlo hecho muchos años en Francia, siendo, además, persona de confianza para dejarle esas valiosas prendas.

CLAROSCURO

El sol en un spleen aristocrático,
hundió su frente sobre la cortina
de damasco, que un flirt de Mesalina
puso en el horizonte sintomático...

El lago, más azul y más dormido
que nunca, modulaba su tristeza,
con un encanto de Goliath rendido,
o como de mujer que despereza...

(Una gaviota que cruzó ligera
sembró en el aire una inquietud de espera).
«Ella», impaciente, de la cita alerta

hurgó en la sombra la melena gualda,
y pareció que por su tibia espalda
corría la linfa de la tarde muerta...

Alberto LOVIO

(Del libro inédito **Poemas Azules**).

LOS SABADOS DEL GERMIZOL

Año nuevo, vida nueva. Por haber vencido el término del contrato celebrado entre el inventor del **Germizol** y el señor Francisco Gelabert, desde el día 1o. del corriente mes asumieron la representación y venta absoluta del mencionado producto de belleza en esta isla los señores **Galbán, Lobo y Cía.,** (S. A.), con los cuales deberán entenderse en lo sucesivo los señores droguistas y farmacéuticos y los propietarios de todos los establecimientos acreditados. La honorabilidad de la referida razón social, sus vastísimas relaciones, su reconocida competencia y su solvencia moral y económica, son prenda segura de que ampliarán la esfera de acción del **Germizol,** —imprimiéndole nuevos derroteros—, y de que el éxito más satisfactorio coronará sus eficaces gestiones.

Los señores **Galbán, Lobo y Cía.,** (S. A.), han aumentado, con uno más, el catálogo de sus excelentes productos, al adquirir la representación y venta absoluta del **Germizol;** de la única loción que existe en el mercado, elaborada científica y exclusivamente para el embellecimiento de la mujer: para eliminar todas las impurezas de la piel, destruir los granos, los barros, las manchas y las espinillas; conservar, aumentar y restituir la belleza marchitada por el transcurso del tiempo y mantener el semblante —hasta una edad avanzada—, suave, terso, fino y aterciopelado, con todas las apariencias de la juventud. Oficinas de los señores **Galbán, Lobo y Cía.,** (S. A.), Calle del Obispo, (hoy Pi Margall) números 32, 34 y 36. Teléfonos M-8251 y A-1133. Consultas por correo: María R. de Fontanills, Santa Catalina, 262, (Víbora).

MENU DEL DIA

Almuerzo

Cup de frutas.
Revoltillo de habichuelas.
Tamal con pollo.
Ensalada variada.
Cake de naranjas.

Comida

Grape fruit.
Crema de tomate.
Pavo asado. Jamón planchado.
Ensalada de frutas.
Merengue con coquimole.

RECETAS DE COCINA

Jamón planchado

Se limpia bien el jamón con un cepillo en seco, dejándolo en una cacerola cubierto de agua durante doce horas. Entonces se raspa con un cuchillo, dejándolo en agua un día más. Bien limpio ya, se pone a hervir a fuego lento, cuidando que siempre el agua lo cubra. Cuando esté blando se saca dejándolo con la superficie lisa y con cuidado se le saca el hueso envolviéndolo en una muselina. Se coloca al horno en una tartera bien tapada con granos de pimienta, azúcar prieta, tres hojas de laurel, dos clavos de Castilla, echándole poco a poco medio litro de Jerez seco, cocinándose así durante una hora. Se coloca en la bandeja, se cubre con azúcar turbinada y se plancha, cubriéndolo con huevos hilados.

M. R. de FONTANILLS

Muchos accidentes portuarios en la ciudad de Matanzas

Se sugiere al Secretario del Trabajo las medidas que se deben adoptar para evitarlos

Al Secretario del Trabajo ha sido elevado por el Negociado de Accidentes un documentado informe en relación con el excesivo número de obreros que han sufrido accidentes en las labores portuarias de la ciudad de Matanzas.

En dicho informe se señalan las medidas que, a juicio de los jefes del negociado expresado, deben adoptarse para impedir la frecuencia de tales accidentes, que alarman por su número.

Las tarifas en la industria del calzado

Para la semana próxima reanudará sus sesiones la Comisión Nacional de Salarios Mínimos, recientemente reorganizada por el Jefe del Trabajo, comenzando a tratar, sin pérdida de tiempo, el problema de la fijación de tarifas a los obreros de la industria del calzado. Estos estudios se llevarán a cabo teniéndose en cuenta los datos que han sido enviados a la comisión por los interesados, relativos a los salarios, etc.

ENVIADOS A LA POLICIA POR EL MUNICIPIO UNOS 10,000 EXPEDIENTES DE EMBARGOS

La Tesorería del Ayuntamiento pagó ayer 29,000 pesos a los funcionarios y empleados, correspondientes al mes de diciembre. Hoy cobrarán otros empleados de esa dependencia

Al Jefe del Departamento de Impuestos Municipales le han sido devueltos ayer, por la Policía Nacional, 328 expedientes, después de ser notificados los interesados por adeudos del primer trimestre de fincas urbanas correspondientes al ejercicio de 1937 a 1938, contra los cuales han procedido al embargo de alquileres.

Diez mil expedientes de apremio contra fincas urbanas a embargo

El Segundo Jefe de Impuestos Municipales, señor Angel Bertematy, viene terminando de despachar más de diez mil expedientes de embargos de alquileres del primer trimestre del ejercicio próximo pasado, para entregarlos a la Policía Nacional y que se proceda al embargo de los alquileres, por morosidad.

Suspendidos ayer cuarenta y tres embargos de alquileres

Por el Departamento de Impuestos ayer fueron suspendidos cuarenta y tres embargos de alquileres dispuestos el día anterior, por haber concurrido los interesados a liquidar sus adeudos con la Administración Municipal. Correspondían al ejercicio fiscal de 1937 a 1938.

Quinientos expedientes de fincas urbanas en la Junta de Amillaramiento Municipal

Después del receso acordado por los miembros que integran la Junta de Amillaramiento Municipal, se reunieron ayer nuevamente bajo la Presidencia del doctor Antonio Lancís, Jefe de Impuestos Municipales, para conocer de quinientos expedientes de fincas urbanas cuyos propietarios han hecho sus declaratorias conforme lo determina la ley de 15 de agosto de 1936, los cuales habrán de ser elevados al Alcalde oportunamente.

Veintiséis farmacéuticos tienen al cobro recibos adicionales

Al Alcalde Municipal se han dirigido veintiséis farmacéuticos pidiendo se les informe de la causa de tener recibos adicionales en las taquillas recaudadoras del Ayuntamiento, por ignorar los motivos de esos adeudos con la Administración Municipal.

Las recaudaciones

Recaudó ayer el Municipio: por corriente, $17,479.53; resultas, $845, 27 centavos; para el Consejo, $3,279, 90 centavos, y por plumas de agua $26,003.32.

Existían ayer en las arcas municipales, $263,854.77, divididos en los siguientes conceptos: corriente, 15 mil 356 pesos, 33 centavos; resultas, $12,516.40. En depósito: Consejo, $23,763.47; Estado, $16,301.76; acueducto, $11,943,33 y varios $183,973.54.

Comenzó ayer el pago en el Municipio

Comenzaron ayer, como anunciamos, los pagos de personal, correspondientes al mes de diciembre del pasado año, en el Municipio de la Habana. Se liquidaron en total $28,941.76, distribuídos entre las siguientes nóminas: gastos de representación, Cámara Municipal (Concejales), servidumbre de la Cámara, Alcalde, Jefatura de Despacho, personal a las órdenes del Alcalde y una nominilla de la Alcaldía; los departamentos de Contaduría, Tesorería y Turismo; servidumbre, Bolsa de Trabajo, Jefatura de Espectáculos y Administración del Acueducto.

Hoy continuarán los pagos, de acuerdo con la recaudación, a los Departamentos de Impuestos, Gobernación y Secretaría de Administración.

Trasmisiones de dominio

Conoció la Junta de Amillaramiento de las siguientes trasmisiones de dominio: Ante el notario doctor Ascanio, José Gómez Vila, donó a Lillian Gómez Seiglie, su hija, la casa sita en la calle 17 esquina a E, con una superficie de 1000 metros cuadrados y por el valor de cien mil pesos. Ante el doctor Miró, Juan Francisco Montalvo, vendió a Antonio Montalvo un edificio, con seis accesorias, sito en la calle de Peñalver esquina a Franco, por la suma de cuatro mil pesos; y ante el notario doctor Gelabert, María Antonia Baloira y Oliva y otras, vendieron a Francisco Balauzatarain, la casa sita en Castillo 3, entre Omoa y San Ramón, por el precio de dos mil quinientos pesos.

Divulgación sobre control de plagas y las enfermedades

Se iniciará por el Sur de la provincia de Matanzas el día nueve. La vivienda higiénica

De acuerdo con las instrucciones dictadas por el ingeniero López Castro, los técnicos de la Secretaría de Agricultura comisionados para llevar a cabo la campaña de divulgación práctica sobre el control de las plagas y enfermedades que afectan a los cultivos, así como para prevenir de enfermedades al ganado, han acordado iniciar dicha campaña por la región sur de la provincia de Matanzas, en la forma siguiente:

Días 9 y 10, en Pedro Betancourt, 11 y 12, en San Antonio de Cabezas; 13 en Alacranes; 14 en Unión de Reyes; 15 y 16, en Limonar, y, el 17 en Matanzas, visitando, en total, veinticuatro fincas de dichas comarcas.

Además los citados técnicos darán conferencias sobre los colmenares—que existen en grandes cantidades en el sur de Matanzas—explicándole al campesino la manera de obtener mejor cría de abejas, su explotación, etc. Y, finalmente, tratarán sobre la vivienda higiénica del campesino, etc.

EL DR. ZAMORA HA COMPROBADO QUE ES UNA TRADUCCION DEL REGLAMENTO VIGENTE EN MIAMI

En uno de los párrafos traducidos se hablaba de «Este Condado». Protesta del Representante oriental señor Zayas González por el abandono sanitario de Victoria de las Tunas.—Las epidemias

Con motivo de hallarse desde hace meses en poder del Secretario de Sanidad y Beneficencia, doctor Zamora,—según dicen algunos miembros de la Comisión Técnica Nacional del Abasto de Leche—el proyecto de Reglamento «estudiado y discutido a conciencia» que se tiene el propósito de implantar, sustituyendo «al viejo y anticuado existente», y no acabar el Jefe de Sanidad de decir la última palabra en cuanto a si lo aprueba o no, un alto funcionario de la Administración, ligado a los problemas de la industria lechera, nos ha informado que no puede aprobarse semejante proyecto por cuanto en su casi totalidad es una traducción del Reglamento vigente en la ciudad de Miami, Estado de Florida, Estados Unidos de Norte América.

La traducción del citado Reglamento que se quiere hacer pasar como producto de largos estudios, se hizo tan literal que al leerlo el doctor Zamora encontró en uno de sus capítulos un párrafo que comenzaba diciendo «En este Condado, etc.», refiriéndose a Miami que es un Condado del Estado de Florida.

Además en Norte América se dice de en tres la calidad de la leche, de acuerdo con la alimentación del ganado, esto es, la vaca que se alimenta exclusivamente con granos, la que se alimenta con granos y hierba y la que se alimenta solamente de hierba. En Cuba, con motivo de lo caro que resulta el grano que hay que importar, por lo general nuestras vacas se alimentan exclusivamente de hierba, salvo raras excepciones, las cuales elevan el precio del litro de leche al doble o más de lo que está acostumbrado a pagar el público.

Los extremos anteriormente expuestos han hecho que el doctor Zamora no haya impartido, hasta el momento, su aprobación al proyecto, esperándose que lo devuelva a la Comisión Técnica recomendándole modificaciones de gran importancia y de acuerdo con las necesidades del mercado cubano y la industria lechera.

Protesta el Representante Zayas

El Representante a la Cámara por la Provincia de Oriente, Eduardo Zayas González, en escrito dirigido al Jefe de la Sanidad, le recuerda su anterior de dos de diciembre pasado en el que le llamaba la atención de las necesidades más perentorias de la jefatura local de Victoria de las Tunas, no habiendo recibido respuesta favorable de ninguna clase.

Dice el Legislador Zayas González que Victoria de las Tunas está atenida de la mano Oficial Sanitaria, siendo indispensable el envío de cerretillas de mano, escobillones, picos, palas, azadones, y arreos para los carros, faltando hasta lo más urgente en todo momento: quinina y vacuna contra la tifoidea.

Suspenden las obras en un teatro

Con motivo de haberse comprobado que por los propietarios de un teatro que se construye en el pueblo de Gibara, Oriente, no se ha cumplido lo dispuesto en el artículo 48 de las Ordenanzas Sanitarias, el doctor José Miguel Peña, Director de Sanidad, ha ordenado la suspensión de dichas obras.

El estudio de los aparatos de aire acondicionado

La Junta Nacional de Sanidad y Beneficencia, en su sesión de ayer, después de deliberar sobre las diversas solicitudes presentadas de casas constructoras de aparatos dedicados a la renovación del aire en las grandes edificaciones y espectáculos públicos, acordó designar a los doctores Latour y Morales Patiño, médicos, y a los señores Simeón y Cosculluela, ingenieros, para que visiten los lugares donde se instalen los sistemas propuestos, los examinen y emitan un informe sobre las bondades de los mismos.

Pasaron a informes un escrito del doctor Manuel Herrada, Director de Profilaxis de la Rabia, sobre el resultado de la inspección girada al envasadero de langostas «El Caribe», en la Coloma, Pinar del Río (informe desfavorable); expediente de la Asociación Benéfica del Comercio de Guantánamo, sobre modificaciones en sus Estatutos de acuerdo con las Ordenanzas Sanitarias, y finalmente un escrito del señor Francisco Faber, reclamando el pago de dos meses de sueldo a razón de $20.00, con cargo al Fondo de Epidemias, en el año de 1932.

El Hospital «Flor de Caridad»

Del 15 al 20 del corriente mes el ingeniero Rogelio Callava, de la Dirección de Ingeniería Sanitaria Nacional, hará entrega al Secretario del ramo, doctor Zenón Zamora, completamente terminado del nuevo hospital civil de Banes, «Flor de Caridad», construído por iniciativa del Jefe de las Fuerzas Armadas, Coronel Fulgencio Batista.

La inauguración del nuevo centro benéfico no ha sido fijada aún, esperándose que la indique el propio Jefe del Ejército Constitucional.

Estado epidemiológico

En las seis provincias había ayer 2,103 atacados de Paludismo, 131 de Fiebre Tifoidea, 184 de Frambesia y nueve de Poliomielitis anterior aguda.

Las clases vivas de Sancti Spíritus solicitan del gobierno la cantidad de $7,000 para realizar varias obras

Se han dirigido en ese sentido a las esferas oficiales. Próximamente han de comenzar los trabajos del importante camino de Guáimaro a Elia, en la provincia camagüeyana

En la Secretaría de Obras Públicas se está tramitando un proyecto para incluir ciertos trabajos adicionales en los que se efectúan para la construcción de la carretera de Sagua a Santa Clara. Se harán algunas modificaciones en el puente «Felipe Pazos», para beneficiar el tránsito.

Pide Sancti Espíritus siete mil pesos del señoreaje de la plata

Las clases vivas de la ciudad de Sancti Espíritus están gestionando del Gobierno y de la Secretaría de Obras Públicas la concesión de siete mil pesos para continuar la ruta que va a Trinidad. Proponen los solicitantes que se tome del señoreaje de la plata, del crédito de $11,000 para cada provincia acordado ya por el Gobierno.

Comenzarán las obras de reparación de un camino

En los primeros días de la semana entrante, comenzará a efectuarse los trabajos de reparación del camino de Guáimaro a Elia, en la provincia de Camagüey.

Mensajes de aprobación a la Jefatura de la Ciudad

Distintos mensajes de aprobación se están recibiendo por el Ingeniero Jefe de la Ciudad, aplaudiendo la nueva escala de precios para efectuar podas de árboles a particulares. Con esa módica cantidad Obras Públicas presta un importante servicio.

Informes de las obras en «Charco Mono»

Los informes recibidos en la Secretaría de Obras Públicas relativos a las obras del «Charco Mono» demuestran la actividad de los trabajo del acueducto y los del alcantarillado de Santiago de Cuba. Ambas obras están contratadas por el ingeniero H. Navarrete.

Vuelve a regir el horario de costumbre

Terminado el período de las Pascuas y Año Nuevo, desde ayer ha comenzado a regir el horario de costumbre en las oficinas de Obras Públicas.

Mensaje de congratulación para el Secretario Borges

El señor Max Borges ha rogado al repórter que por este medio haga llegar su gratitud al Alcalde de Sabanilla del Encomendador, por la afectuosa misiva de congratulación que le ha dirigido, la que dice así:

«Sabanilla, enero 5 de 1938.

Ingeniero señor Max Borges,
Ayestarán y Domínguez,
Cerro,

Distinguido amigo:

Causando en mí y en todos los vecinos de este término gran pena, ha llegado la noticia de haber presentado usted, con carácter irrevocable, la renuncia como Secretario de Obras Públicas.

Los que como yo, todos los vecinos del circuito Sur de Matanzas, a los que usted ha demostrado sus indiscutibles esfuerzos para responder a las necesidades más perentorias de aquellas comarcas hasta ahora olvidadas del Gobierno Central, es natural que su alejamiento de la Secretaría de Obras Públicas haya causado sincera pesadumbre, pero no es sólo eso: es que se priva a la República de servicios que —su paso por la Secretaría lo demostró— profundamente valiosos, llenos del máximo de entusiasmo y desinterés en colaborar con el Gobierno actual, al progreso y bienestar de cuantos lo mismo en las poblaciones que en el campo, esperan medidas que atiendan a las necesidades y problemas relacionados con ese Departamento, están siempre esperando una solución.

Suyo afectísimo amigo y s. s.

(f.) **Oscar Fernández.**

Alcalde Municipal de Sabanilla del Encomendador.»

VELADA FUNEBRE EN HONOR DE LAS VICTIMAS DE CALI

La soberana Gran Logia de la Orden «Caballeros de la Luz», según nos comunica su jefe, señor Domingo Aragón Almendariz, ofrecerá esta noche, a las nueve, una velada fúnebre en memoria de los mártires de la catástrofe aviatoria de Cali, República de Colombia.

El acto tendrá lugar en los salones del Centro Asturiano.

AUTOMOVILES CIRCULADOS

Por transitar con exceso de velocidad fueron circulados ayer por la Policía los vehículos siguientes:

Quinta Estación: 13350; ómnibus 1736.

Séptima Estación: 11033.

Octava Estación: 5767.

Décima Estación: 66454 y ómnibus 1477.

Décima Cuarta-estación 12345 3282

Décima-cuarta Estación: 16829; ómnibus 835, 109, 48, 84, 128, 825 y tran-bus 53.

Fué favorable para Miguel Cabrera, reo del delito de asalto y robo, la prueba practicada para amnistiarlo

Los testigos declaran que el motivo fué político. Luego se efectuaron dos vistas más para condenados por atentado, disparo y lesiones y por asalto y robo cometido en 1935

Tres vistas de otros tantos incidentes sobre aplicación de la ley de amnistía de 23 de Diciembre último, que comprende los casos de origen político y social, se celebraron ayer en la Sala Segunda de lo Criminal de la Audiencia; el primero planteado por el doctor José Agustín Martínez a favor de Miguel Cabrera Pérez, que extingue condena de presidio mayor por el asalto y robo al bar «Franco», sito en Lamparilla y Monserrate, en la madrugada del 19 al 20 de Febrero de 1935; el segundo, establecido por el Dr. Santiago Hernández, a favor de José Lauro Blanco Muñiz, que cumple condena de prisión correccional por atentado, disparo y lesiones con motivo del frustrado asalto a una sucursal bancaria de la calle Galiano, en 1935; y el tercero, planteado por el Dr. José E. Urioste, a favor de Neftalí Pernas, condenado a pena de presidio por asalto y robo en la calle Teniente Rey, en 1935, también. En dichas vistas informaron los letrados reclamantes, interesando que el Tribunal declare que el origen fué político, por pertenecer los reos a sectores revolucionarios, a favor de los cuales cometieron los delitos por los que se les castigó, ya que esos sectores recaudaban fondos, por cualquier medio, lícito o ilícito, para desarrollar una acción armada contra el Gobierno constituído. El Abogado Fiscal, doctor Oscar Barinaga, representó al citado Ministerio, y en el caso de Cabrera se adhirió a la aplicación de la amnistía, ante la prueba testifical presentada por el doctor Martínez, favorable a dicho origen político. Los fallos se conocerán de un momento a otro.

Otra solicitud de aplicación de la Ley de Amnistía

El doctor José Garcilaso de la Vega ha interesado de la Sala Tercera de lo Criminal de la Audiencia que se aplique los beneficios de la ley de amnistía de 23 de Diciembre último, al reo del delito de amenazas Carlos Fornés Hernández, que extingue condena de cuatro años y once meses de prisión. Aduce el letrado reclamante que el caso es evidentemente de origen político y que procede, en consecuencia, la aplicación de la referida amnistía.

Recurso de inconstitucionalidad contra la Ley de Coordinación Azucarera

Para hoy tiene señalada el Tribunal Supremo en Pleno la vista del recurso de inconstitucionalidad contra la Ley de Coordinación Azucarera, establecido por el doctor José Guerra López, a nombre de la Compañía Territorial «San Francisco» y otros, en recurso de amparo en pleito de desahucio. Es oponente a la controversia, el doctor Ricardo Rodríguez Cáceres. La vista, según nuestras noticias, se suspenderá hasta nuevo señalamiento.

SE LLAMARA D. CARLOS DE LA TORRE EL MUSEO DEL INSTITUTO CIVICO MILITAR

El Instituto Cívico-Militar ha tomado un acuerdo de alta significación moral: dar el nombre, tantas veces ilustre de Don Carlos de la Torre, al magnífico Museo de Historia Natural que posee este notable Centro Superior Tecnológico. No se trata de un homenaje que ha de repetirse a cada paso. Tiene carácter excepcional. Don Carlos de la Torre merece cualquier excepción porque es un verdadero sabio, reconocido universalmente como tal. Por eso el Instituto Cívico-Militar ha tomado este acuerdo en que se cumple la purísima frase de Martí: «honrar, honra».

El Museo de Historia Natural, en el Instituto Cívico Militar, es una obra de paciente y cuidadosa selección. Entre muchas curiosidades que tiene, se cuenta una extraordinaria colección de caracoles, de los más variados y puros matices. Por eso el nombre de Don Carlos de la Torre, el famoso naturalista cubano, es un símbolo allí.

También se ha acordado conferir al propio doctor don Carlos de la Torre el título de Director Honorario del Centro Superior Tecnológico.

Al hacerlo, el Instituto Cívico-Militar hace justicia a un cubano esclarecido y pone en este doble homenaje una devoción de alto reconocimiento social.

Aumenta el volumen de las relaciones comerciales entre la Unión Económica de Bélgica y Luxemburgo y este país

El tráfico más importante de China—por el río Yangtzé—, está paralizado por la guerra. El Encargado de Negocios de Cuba en La Haya, informa que Holanda aumenta su Ejército

Durante los primeros nueve meses del año 1937, Cuba vendió a la Unión Económica Belgo - Luxemburguesa mercancías por valor de 36.080.000 francos belgas ($1.216.663), contra 15.612.000 francos, en igual período de tiempo del año 1936. La Unión exportó a Cuba por valor de 38 millones 71 mil francos, contra 18 millones 422.000 en 1936.

Al comunicar a la Secretaría de Estado los datos que preceden, el Encargado de Negocios de Cuba en Bruselas, doctor Mariano Brull, hace significar el enorme aumento que se nota en el voluumen de las relaciones comerciales entre la Unión Económica de Bélgica y Luxemburgo y nuestro país.

Desastrosa influencia de la guerra en el comercio de China

Shanghai, el más importante puerto de China, se halla virtualmente paralizado a consecuencia de la guerra, según informó a la Secretaría de Estado el Cónsul General de Cuba en aquel puerto, señor Francisco Bonachea. Durante el mes de octubre, las importaciones descendieron a 8.610.207 pesos de Shanghai, contra 42.682.397 de pesos en el propio mes del pasado año. Estas cifras acusan una disminución de más de 34 millones.

Las exportaciones han sufrido casi tanto como las importaciones. En octubre, también del año 1937, ascendieron a 14.213.840, en tanto en el mismo mes del año 1936 alcanzaron 31.280.463, con una merma de más de 17 millones.

Concluye su informe el señor Bonachea previendo que en el mes de noviembre la situación empeore, habida cuenta de que las mercancías exportadas se hallaban ya, en su mayor parte, en el muelle en el mes de octubre y que las dificultades para la navegación por el Yangtzé habrán de aumentar hasta hacerse insuperables, quedando, por tanto, paralizado el comercio más importante de China, que se desenvuelve por el gran río.

Holanda aumenta su contingente militar

La Cámara de Diputados de Holanda ha adoptado el acuerdo, por 63 votos contra 32, de aumentar el contingente militar de 19.500 hombres a 32.000. Pasado el año 1943, este contingente será reducido a 27.400 hombres. El período de instrucción militar será de once meses.

Al informar acerca de esta medida, el Encargado de Negocios de Cuba en La Haya, doctor J. L. Gómez Garriga, siginifica que esta determinación ha sido adoptada con el propósito de aumentar la instrucción de los soldados y oficiales y asegurar la inviolabilidad de las fronteras.

Exposición de Arte Sacro en el Vaticano

En breve será inaugurada en la Ciudad del Vaticano una exposición de arte sacro, según informó a la Secretaría de Estado el Encargado de Negocios de Cuba ante la Santa Sede, doctor Alfonso Forcade. En la Iglesia del Colegio Urbano se ha celebrado recientemente una reunión convocada por S. E. Mons. Constantini con los procuradores de las órdenes misionarias, para preparar todo lo concerniente al arte indígena de los países de misiones.

Un severo criterio científico presidirá la organización de la obra, con la finalidad de que el arte cristiano de los indígenas pueda mostrarse en su natural desarrollo, con sus características más originales y sus diferencias más esenciales con el arte pagano.

Inaugurada una exposición de comercio en Colombia

Brillantemente acaba de ser inaugurada en la capital de Colombia, una exposición de comercio e industria. Las más poderosas firmas tienen en ella sus pabellones. Esta exposicin, dice en su informe enviado a la Secretaría de Estado el Ministro de Cuba en dicho país, doctor Néstor Carbonell, pone de maaifiesto que Colombia progresa, que las posibilidades que encierra su suelo y su subsuelo, son grandes y de gran valor. El Gobierno, por su parte, ha colaborado al mejor esplendor de la misma, con un muestrario de la obra cumplida en algunos de sus ministerios. En la ceremonia de la inauguración, pronunció un notable discurso el señor Ministro de Agricultura e Industria, en nombre del señor Presidente de la República, quien se hallaba presente.

UNA MUJER TEME QUE SU EX-COMPAÑERO LE HAGA OBJETO DE UN ATENTADO

El grupo de la Secreta destinado a la persecución de expendedores y viciosos de la droga, sorprendió ayer en Marqués de la Torre y San Nicolás, Jesús del Monte, al menor de 14 años de edad, Ricardo Valdés Duarte, avecindado en Ntra. Señora de la Angeles 98, Jesús del Monte; al joven Armando Dondiz Pazos, de Luyanó 61, y a Francisco Florido Hernández, de San Lázaro 14, dedicados al expendio y vicio de la droga, la cual escondieron bajo una piedra al observador la presencia de los detectives. Estos ocuparon diez cigarros de mariguana, que supieron eran de la propiedad de Florido, que desde hace tiempo se dedica a esas actividades.

Dos denuncias de amenazas de muerte

Angela Currás González, de Estévez 97, participó a la Secreta que su ex amante José García Manresa la amenaza de muerte desde hace tiempo porque ella no quiere reanudar las antiguas relaciones que existieron entre ambos. Dice Angela que José acompaña las amenazas, blandiendo una gran navaja barbera, con la que le ha prometido darle muerte.

Y Joaquín Sieira Carreira, de la finca «Nuestra Señora del Rosario», en la Calzada de Güines, dió cuenta a Secreta de que Jesús Santiago y José Lago, vecinos suyos, lo han amenazado de muerte si no abandona el cargo que él ocupa en el jardín de dicha finca, habiendo hecho todo lo posible por que lo arrojen de allí.

También denunció Magdalena González Rodríguez, de Callejón Hamel 9, que es amenazada por su esposo Ramón Maestri Martínez, de la que está separada, de agredirla a golpes si no vuelve a su lado, habiéndole insultado y vejado en diversas ocasiones.

Omnibus especiales para las fiestas en Ceiba del Agua

Hoy se inaugura el edificio del centro escolar, en el Instituto Cívico Militar

Ya ha sido dispuesto todo lo concerniente al transporte del público hacia el Centro Superior Tecnológico del Instituto Cívico Militar que será inaugurado hoy a las dos de la tarde.

Se ha conseguido que los Omnibus que cubren esa ruta (Habana-Ceiba del Agua) solamente cobren cinco centavos el viaje de ida y otros cinco el viaje de regreso a la Habana. Es decir, que el público que ha sido invitado al acto, puede, por diez centavos visitar aquel lugar. Este precio regirá durante cuatro días a partir de hoy sábado.

He aquí el recorrido que harán esos vehículos:

Vía Cerro: partiendo de Corrales y Egido, toma Egido, Dragones, Zanja, Belascoaín, Carlos III, Ayestarán, Tulipán, Santa Teresa, Calzada del Cerro, Puentes Grandes, Ceiba, Calzada Real de Marianao, a continuar con la carretera central.

Vía 23, Vedado: Partiendo de Corrales y Egido, toman Egido, Dragones, Industria Reina, Carlos III, Infanta, San Lázaro, Calle L, Calle 23, Calzada de Columbia, frente del Hospital Militar, Calzada de Terry a la Calzada Real de Marianao, Lisa a continuar por la carretera central.

LAS RELIGIOSAS DEL APOSTOLADO INAUGURAN UNA NUEVA CAPILLA

En la calle 21 esquina a Paseo, en el Vedado, las «Religiosas del Apostolado del Sagrado Corazón de Jesús» inaugurarán hoy por la mañana la nueva Capilla-Colegio construída expresamente para dicha entidad.

Con ese motivo, se efectuarán los siguientes actos:

7 antes meridiano. Bendición solemne de la Capilla por el Excelentísimo Reverendísimo Señor Arzobispo de la Habana Monseñor Manuel Ruiz.

8 antes meridiano. Celebración de la Primera Misa, oficiando el Excelentísimo Reverendísimo Nuncio de Su Santidad, Monseñor Jorge Caruana.

5 pasado meridiano. Procesión para trasladar al Santísimo Sacramento a la nueva Capilla.

Oficiar á el Reverendo Padre Superior Pedro Abad S. J.; el sermón estará a cargo del Reverendo Padre Estevan Rivas S. J.

5.30 pasado meridiano. Solemne «Te Deum» en acción de gracias.

Nota: Esta ceremonia será apadrinada por los esposos Rodríguez-Muñiz.

Día 9

8 antes meridiano. Misa de Comunión General que celebrará el señor Presbítero doctor Alfredo Llaguno.

9. antes meridiano. Solemne Misa de Ministros en la que oficiará el Reverendo Padre Vice-Provincial Camilo García S. J.

Sermón a cargo del señor Presbítero doctor Alfredo Llaguno.

Nota: La parte musical estará a cargo del afamado Coro de los Reverendos Padres Franciscanos.

OYO POR RADIO Y VIO EN LOS DIARIOS PREMIADO SU BILLETE Y NO ERA CIERTO

El Juez de Instrucción de la Sección Primera recibió una denuncia presentada en el Buró de Investigaciones por el concejal del Ayuntamiento de Santiago de las Vegas, señor Pablo Chappotén, vecino de Rosa y Cárdenas, en dicho pueblo.

Expone el señor Chappotén que había adquirido 13 fracciones del billete número 10,210, correspondiente al sorteo que se llevó a cabo el pasado miércoles y que pudo oír por radio que había salido agraciado en 500 pesos. Más tarde leyó la prensa de la tarde de ese día viendo que, efectivamente, su número había salido en dicha cantidad, pero al día siguiente, cuando confrontó la lista oficial, vio con sorpresa que su billete no estaba premiado.

Ignora cómo pudiera haber ocurrido tal cambio, y cree se trate de un error al confeccionar la lista oficial.

Procesado con fianza de cinco mil pesos por robo

El Juez de Instrucción de la primera dictó ayer auto de procesamiento contra Francisco Naveiras Fabregat, señalándole fianza de cinco mil pesos por un delito de robo.

Procesado el que trató de dar muerte a su mujer

El Juez de Instrucción de la Sección Tercera dictó ayer tarde auto de procesamiento contra José Valdés Vega, señalándole fianza de 300 pesos por un delito de disparos de arma de fuego, y a su cómplice, Emilio Jiménez Montalvo le señaló fianza de 200 pesos.

Se hace constar en el auto de procesamiento que Valdés hizo varios disparos a su mujer, sin que lograra alcanzarla, y acto seguido se dió a la fuga, entregando el revólver a un amigo Jiménez, quien lo ocultó en un cartucho, para hacerlo desaparecer, por lo que cometió un delito de encubrimiento.

SE HACIA PASAR COMO EMPLEADO DE UNA COMPAÑIA

Luciana Fernández Yáñez, vecina de San José, 152, altos, solicitó el auxilio de la policía para que procediera al arresto de Gustavo Torón Velázquez, vecino de Santa Clara número 20, por haberse presentado en su domicilio como empleado de la Compañía Cubana de Electricidad, examinando la cocina y pidiéndole después le pagara su trabajo. La joven policía pudo comprobar que dicho individuo desde hace tiempo se dedica a estafar en tal forma a las familias, así como que nunca perteneció a la citada empresa, según informó uno de sus jefes, el señor Gabriel Machado Cruz.

INTERIOR DE LOS NUEVOS CARROS
PULLMAN
PUESTOS AL SERVICIO DEL PUBLICO POR LA EMPRESA DE OMNIBUS
Santiago - Habana

Salón de Monserrate y Muralla, Hotel «Puerta de Tierra». Esta Empresa sostiene relevo de personal cada seis horas, por eso lleva cuatro

CRONICA CATOLICA

ACTOS CATOLICOS PARA MAÑANA

Congregación Mariana de la Anunciata

La Congregación Mariana de la Anunciata celebrará el 62 aniversario de su fundación con arreglo al siguiente programa:

Domingo 9.

A las siete y treinta de la mañana, junta mensual reglamentaria y toma de posesión de la nueva directiva electa para regir los destinos de la Congregación durante el año 1938

A las ocho de la mañana misa de comunión general, plática por el Padre Director, bendición del Santísimo y consagración de los nuevos congregantes.

A las nueve desayuno. En este momento se hará entrega al presidente de Honor, Excmo Señor doctor Ramón G. Echevarría, la Medalla de Oro con que la Congregación Mariana de la Anunciata quiere premiar su incansable labor y por los méritos contraídos en beneficio de la Congregación

A las 12 almuerzo en los jardines de la Polar.

A este almuerzo que es familiar pueden los congregantes asistir con sus familiares.

Por la noche la acostumbrada tanda dominical de cine con escogidas películas propias para las familias de los congregantes.

Se suplica encarecidamente la asistencia a todos estos actos para que con su presencia realcen el prestigio de que goza nuestra congregación.—Dr. Agustín Bassart, secretario general.

En la iglesia de San Francisco

La V. O. Tercera de San Francisco celebra la función mensual con arreglo al siguiente programa:

A las siete y treinta de la mañana misa de comunión general armonizada.

A las tres de la tarde, exposición de S. D. M., estación, corona seráfica, plática por el comisario de la T. O. cánticos, reserva y procesión del cordón.

En la iglesia de la Merced

La Asociación de la Medalla Milagrosa de la iglesia de la Merced, celebra los siguientes cultos:

A las ocho de la mañana, misa, plática por el director, M. R. P. Antonio López, C. M. y comunión.

En la iglesia de San Nicolás de Bari

La congregación de Nuestro Padre San Lázaro de la iglesia de San Nicolás de Bari, celebra la función mensual con el siguiente programa:

A las ocho de la mañana misa de comunión general .

A las nueve misa solemne, sermón por el director y párroco Monseñor Lobato y procesión

En la iglesia parroquial del Pilar

La Congregación de la Sagrada Familia de la iglesia parroquial del Pilar celebra la función anual con los siguientes actos católicos

A las siete y treinta de la mañana misa de comunión general.

A las nueve solemne misa de ministros con orquesta y sermón por el P. Fr. Basilio Jiménez O. P.

Terminada la misa se repartirán estampas de la Sagrada Familia

La Congregación de la Sagrada Familia y el Párroco R. P. Agustín Morillas, invitan a los devotos de la Sagrada Familia.

En la iglesia de los Padres Claretianos

La Archicofradía del Inmaculado Corazón de María, celebra en la iglesia de los Padres Claretianos de Tulipán y Cerro, misa mensual de comunión general armonizada y plática por el Director Padre Prudencio Lerena, a las ocho de la mañana.

En la iglesia parroquial de Jesús María y José

Celebrase en la iglesia de Jesús María y José, la fiesta a su Titular la Sagrada Familia, con misa de comunión general para las Asociaciones de esta iglesia y devotos feligreses.

A las ocho y treinta misa solemne con escogidas voces y sermón.

Visitando esta iglesia de la Sagrada Familia se gana Indulgencia Plenaria por ser el Titular.

El Párroco R. P. Francisco García Vega, suplica la asistencia a estos solemnes cultos en honor de Jesús, María y José, la Sagrada Familia de Nazareth.

En la capilla de las Madres Oblatas

La Congregación de Hijas de María de Nuestra Señora de la Caridad, celebra a las siete y treinta de la mañana, la misa y comunión mensual

Oficiará y predicará el director R. P. Angel Olano S. J.

La parte musical a cargo de la Schola Cantorum del Colegio de las Madres Oblatas de la Divina Providencia.

En la iglesia parroquial de Jesús del Monte

El Apostolado parroquial de la Oración de la iglesia de Jesús del Monte, celebra la función mensual reparadora con el siguiente programa:

A las siete y ocho de la mañana misa de comunión.

A las nueve de la mañana exposición de S. D. M. misa solemne, sermón, por el director y párroco, P. José Rodríguez, Después de la misa actos de Adoración y reparación, bendición y reserva.

En la iglesia del Camen

La V. O. Tercera del Carmen y la Archicofradía del Santo Escapulario celebran la función mensual de Enero con el siguiente programa:

A las siete y treinta de la mañana misa de comunión.

A las cinco y treinta de la tarde exposición del Santísimo Sacramento, estación, Santo Rosario, ejercicio cánticos, plática, reserva y procesión del Santo Escapulario finalizando con la Despedida a la Virgen del Carmen

En la iglesia parroquial de Guanajay

A las ocho de la mañana, ejercicio de los 21 domingos de San Hilarión, punto doctrinal y plática evangélica.

A las ocho y treinta de la mañana misa parroquial armonizada.

A las nueve y treinta el mismo ejercicio y sermón.

A las diez misa de fundación armonizada.

A las cinco de la tarde, los solemnes domingos eucarísticos con visitas a Jesús y María.

Después de la reserva, súplicas a San Hilarión, Abad.

Se invita a los cooperadores y devotos de San Hilarión.

En la capilla de los P. Pasionistas

La Congregación de Hijas de María del Escapulario Azul, celebran en la capilla de los Padres Pasionistas de la Víbora, misa, comunión y plática.

Oficiará el director R. P. Claudio del Niño Jesús, C. P. quien dirigirá su autorizada palabra a las congregantes.

La parte musical a cargo de los coros de la Congregación.

En la Ermita de Arroyo Arenas

A las nueve y cuarenta y cinco de la mañana misa armonizada y plática en honor de Jesús Nazareno del Rescate de Arroyo Arenas.

Se invita a sus devotos.

Primitiva Real y M. I. Archicofradía de los Desamparados

En la iglesia de Nuestra Señora de Monserrate, celebra la P. R. y M. I. Archicofradía de los Desamparados, a las nueve de la mañana, la misa solemne con que mensualmente obsequia a su celestial Patrona.

La parte musical a cargo del Mtro. Ponsoda, y del coro que dirige la señora Carmelina Díaz .

Se encarece la asistencia a los cofrades y se invita a los fieles.

El Jubileo Circular

En la capilla de las Madres Reparadoras, el Jubileo Circular.

La exposición después de la última misa que en esta iglesia se celebre.

A las cinco de la tarde, Santo Rosario, visita a Jesús en el Sacramento, Letanías de los Santos, procesión del Santísimo, bendición y reserva.

En la parroquia de Bauta

Solemnes cultos a San Judas Tadeo en la iglesia parroquial de Bauta, sita en Hoyo Colorado:

Por la mañana a las diez y treinta.

Por la tarde a las cinco.

Iglesia de los Padres Carmelitas del Vedado

Celebran su respectiva función mensual las Archicofradías del Niño Jesús de Praga, y la de Nuestra Señora de la Caridad con arreglo al siguiente programa:

A las ocho de la mañana misa de Comunión general y plática.

A las diez de la mañana, misa armonizada, bendición del Santísimo y procesión con las veneradas imágenes del Niño Jesús de Praga y Nuestra Señora de la Caridad.

En la capilla de Nuestra Señora del Sagrado Corazón de Jesús en la Víbora

La Asociación de Nuestra Señora del Sagrado Corazón de Jesús de la Víbora, celebra a las nueve de la mañana la misa y plática mensual.

Oficiará y predicará el director P. Modesto Galofre, Rector de las Escuelas Pías de Guanabacoa.

Se ruega la asistencia a los asociados y se invita a los fieles.

Conmemoración de la Dominica I después de la Epifanía

En todos los templos misa cantada y sermón en conmemoración de la Dominica I después de Epifanía.

En esta Dominica se celebra la fiesta de la Sagrada Familia de Nazareth, que la iglesia propone como modelo a las familias cristianas.

El Evangelic de esta Dominica es de San Lucas cap. II. 42-52. «Jesús perdido y hallado en el templo».

REPARTIRA JUGUETES EL LYCEUM EL DIA 12 A LOS NIÑOS POBRES DEL VEDADO

El miércoles, doce, a las dos de la tarde, en el cine «Trianón», del Vedado, tendrá lugar el reparto de juguetes que a los niños pobres de dicha barriada hace la prestigiosa sociedad femenina «Lyceum».

La Comisión organizadora de tan altruísta iniciativa, desea expresar, tanto a las socias como a las personas caritativas, que hasta el día diez se recibirán obsequios consistentes en juguetes y golosinas con destino a los niños pobres.

LUIS FELIPE RODRIGUEZ EN EL CIRCULO DE BELLAS ARTES

Hoy sábado 8, tendrá efecto en los salones del Círculo de Bellas Artes, la IX tarde del Resumen Bibliográfico de 1937, ciclo de conferencias que auspicia la Biblioteca de dicha institución.

La disertación estará a cargo del ilustre novelista Luis Felipe Rodríguez, autor de «Ciénaga».

La presentación del conferencista será hecha por el distinguido dibujante y caricaturista Heriberto Portel Vilá. No se requiere invitación para asistir a este acto.

DETENIDA POR LESIONES

En el primer centro de socorro fué asistida de lesiones menos graves, producidas por instrumento pérforocortante, Antonia Nevo, de 23 años y vecina de Picota 87, que sufrió en Egido y Paula, al ser agredida por María Fernández Ramos, de 23 años y de Egido 119, que al ser detenida por agentes de la Segunda Estación, declaró que le había pegado con la mano.

NUEVO REPARTO DE JUGUETES A LOS NIÑOS POBRES

Mañana, domingo, a las nueve de la mañana y en el edificio del Cuartel de Bomberos sito en Zulueta y Corrales, continuará el reparto de juguetes donados por el alcalde Municipal, doctor Antonio Beruff Mendieta, a los niños pobres de la Habana.

Ese acto será en continuación del efectuado el pasado «Día de Reyes» en el Anfiteatro Nacional.

En consecuencia, se avisa por este medio a todos los tenedores de tarjetas para dicho obsequio, a fin de que concurran allí a la hora indicada.

ANUNCIOS CLASIFICADOS DE ULTIMA HORA

Profesionales

1 ABOGADOS Y NOTARIOS

DIVORCIOS ANTE NOTARIO, SIN concurrir al Juzgado estando de acuerdo, declaratorias de herederos, matrimonios, renuncia ciudadanía. Redacción de escrituras públicas en general. Examen y dictamen sobre títulos y asuntos judiciales. Se suplen gastos. Notaría y bufete del Dr. Argain, Metropolitana 816. Telfs. M-9335 y F-3352.

3 DRES. EN MEDICINA

MEDICOS ESPECIALISTAS

LAMPARILLA 41, ENTRE AGUACATE Y COMPOSTELA: A-7143

Cirujanos, parteros, OCULISTAS dentistas y comadronas, ALMORRANAS CURADAS ,RADICALMENTE SIN OPERACION, Impotencia, blenorragia, asma y demás enfermedades, CLINICA Y LABORATORIOS INCORPORADOS. Reconocimientos: $1.00; Consultas: 0.50; Extracciones: 0.50. Trabajos dentales garantizados, CIRUGIA PLASTICA, OBESIDAD DELGADEZ, TATUAJES, BERRUGAS SENOS, forúnculos, manchas y otros defectos quitados y corregidos. ATENCIONES: DE 2 A 7 P. M. DIAS FESTIVOS: DE 10 A 12 A. M. GABINETE: LAMPARILLA No. 41

COMPRAS

9 CASAS

COMPRO CASA EN HABANA O REparto próximo, que sea moderna, o vieja como terreno. Si es precio razonable, resuelvo en seguida. También daría dinero hipoteca. Informes: San Lázaro 195, altos: A-9173.

VENTAS

48 CASAS

$16,000, CASA MODERNA, VEDADO. Está vacía: sala, hall, cinco cuartos, dos garages, tres cuartos criados, solar completo. Informes: San Lázaro 195, altos: A-9173.

$22,000, REGIA CASA, ESQUINA, punto magnífico, Vedado, dos plantas independientes, dos garages, buena inversión para renta. Informes: San Lázaro 195, altos: A-9173.

TENGA CASA PROPIA

En los bellos Repartos Almendares y La Sierra. Acabadas de fabricar. Calle E., 3 cuartos y demás comodidades, $5,500; Calle C, $6,500; Calle B, 4 cuartos y demás comodidades $7,500 Calle 8, chalet, $9.500; Calle Consulado 4 cuartos, $7.500; Calle Consulado 3 cuartos, $5.500; Calle 10, 4 cuartos, $7.500; calle 10, 3 cuartos, $6.000; Nicanor del Campo, bellísimo $8.500; Calle 26, Miramar, chalet, $8,000; Calle 30, 4 cuartos etc. $9.500. Para verlas y demás datos: Victoriano Alvarez. 14 esquina a D. FO-3786

$21,000, CASA CALLE L, PROXIMO 23 y 17, una planta, 683 metros, moderna, seis habitaciones, dos garages. Informes: San Lázaro 195, altos: A-9173.

$25,000, EDIFICIO SAN LAZARO, 4 plantas independientes rentando 200 pesos. Fabricación de primera. Informes: San Lázaro 195, altos: A-9173. Doy facilidades.

MAGNIFICO LUGAR: INMEDIATA A Cuatro Caminos, frente cantera, azotea, sala, 2 cuartos, comedor: 2,100 pesos; otra, próxima Belascoaín, sala, saleta, amplias habitaciones, baño completo, azotea: $3,250. Prado 19: M-6513.

SANTOS SUAREZ: PRECIOSA, JARdín, portal, sala, 2 cuartos, comedor, monolítica: $2,600; otra amplia, jardín portal, sala, comedor, 3 cuartos: $4,700; Santa Emilia, 5 cuartos, moderna y amplia: $3,800. Prado 19: M-6513.

LO MEJOR DE LAWTON: JARDIN, portal, sala, 2 cuartos, comedor, monolítica, ¡ganga!: $2,200; calle Concepción, moderna, portal, sala, recibidor, 2 cuartos, comedor, baño completo, patio y traspatio: $2,900. Prado 19: M-6513.

10,000 PESOS, CASA EN ANIMAS, moderna y de dos plantas. Cada planta: sala, recibidor, comedor, cuatro cuartos y baño completo. Dejo parte hipoteca. Informes: San Lázaro 195 altos: A-9173.

10,000, ENTRADA DEL VEDADO. Vendo casa moderna, dos plantas independientes: sala, comedor, cinco cuartos, baño completo y cocina. Informes: San Lázaro 195, altos: Telf. A-9173. Renta: 90 pesos.

GANGA

Vendo en la Víbora, casa moderna de mampostería, toda decorada, techo monolíticos: jardín, portal, sala, comedor, 2 cuartos con closets, baño de lujo, hall, cocina y servicio de criados. Terreno: 525 metros, en 3,500 pesos. Informes: I-3457.

AVISO

A los propietarios que no tengan dinero y quieran arreglar su casa. Yo se la arreglo y no le cobro nada, con la condición de que yo se la alquilo. Aguila 178. Por Correo: José Extachoti.

VENDO SIN ESTRENAR 5a ENTRE 6 y 8, La Sierra, jardín, portal, sala, saleta, cuatro habitaciones otra criados comedor, dos baños, cocina, garage y traspatio. Vázquez. Telf. FO-3983

VENDO 6 Y 15 NUEVA ESQUINA, Nicanor del Campo, cuiatro habitaciones, otra criado, hall central, buen baño, comedor, garage y muchas comodidades. FO-3983

CONCEPCION Y GENERAL LEE: SE venden sin estrenar casitas, techos monolíticos, jardín, portal, sala, comedor, dos cuartos, baño intercalado, cocina agua caliente, lavadero, lugar para guardar máquinas. Puede verse a todas horas, muy barata. Ruta 22 y tranbús V-1: M-2863.

HERMOSA CASA, EN $4,500

La Sierra: portal, garage, 3 cuartos, hall, baño completo, cuarto y servicio de criados. Mide 10 por 23. Informes: San José y Belascoaín, café, de 10 a 12. Emilio.

GANGA: CASA, CALLE MALOJA, A $17.00 metro; Salud, 115 metros, a $22.00; Manrique, dos plantas, agua redimida, pegada Neptuno, renta 100 pesos, en $13,000; Tejadillo: $7,500. X-1581.

GANGA: VIBORA, CASA MODERNA, cerca iglesia Pasionistas, parte alta, muy amplia: $,500; otra, amplísima, mucho frente, moderna, dos baños, lavadero hermosísimo portal, etc., $2,500: X-1585.

49 SOLARES

PARCELITAS ESPECIALES URGE VENTA DE TODAS LAS MEDIDAS EN LO MEJOR DE ALMENDARES, LA SIERRA Y VIBORA

De centro: 12 por 23, 12 por 35, 11 por 33, 10 por 23.94, 10 y 20 por 45 y 47 11.70 por 23.78 a $2.50, $3.50 y $4.20; esquinas: 22 por 23, 23 por 33, 23 por 23, a $2.50 y $4.25; Víbora: Libertad entre Juan Bruno Zayas y Cortina, acera sombra, 30 por 40 metros, a $2.50 metro. Para verlas y demás informes: Victoriano Alvarez, 14 esquina a D., Almendares: FO-3786.

LA LEY DE ALQUILERES NO AFECta los solares yermos. Compre estos solares y doblará su dinero: Clavel esquina a Pajarito, pegado a Infanta, 330 varas: $2,200; Lawton, 16 esquina a A., brisa, frente tranvía, 23 por 24: $1,100; Velázquez esquina a Rosa Enríquez, pegado a Concha, calle asfaltada, brisa, 51 varas de frente por 16.50 fondo: $2,000. También por parcelas, desde $250.00, mitad contado. Dueño: F-4232 y M-2567, Mercaderes 22.

VENDO SOLAR EN LA CALLE 12, la más ancha y mejor de Ampliación de Almendares, rodeado de hermosas residencias. Mide: 12.96 por 52.47, a $2.80 vara. A. Guerra: Telf. A-6210.

51 ESTABLECIMIENTOS

VENDO BODEGA EN LA HABANA, todo moderno: $700.00, los enseres valen $1,500; y un garage: $1,000, capacidad para 50 máquinas, $55.00 alquiler, con contrato 6 años. Informes: Benjamín García, Galiano 125, café.

LECHERIA, EN $900.00

Bodega cantina: $1,000; vidriera de tabacos: $1,000; bar, modernísimo: $2,500; café cantina: $4,500. Todos estos negocios libres deudas. Informes: San José y Belascoaín, café. Alvarez.

SE VENDE EN $450.00, LECHERIA de esquina, con 3 accesorias (el alquiler sale de gratis). Vista Hermosa y La Rosa, Cerro. Se da buen contrato. Telf. FO-3910.

CINE: SE VENDE CON 10 AÑOS de contrato, 600 localidades. Informan: Rayo 37, Sr. Bretón, de 8 a 12 y de 2 a 5.

53 AUTOMOVILES - ACCESORIOS

CHEVROLET DEL 27, EN BUENAS condiciones. Se vende en 60 pesos. Informan en el garage de San Rafael y Espada.

SE VENDE UN SEDAN BUICK 1932, de 5 pasajeros, muy buenas condiciones. Compañía Coca Cola S. A., Alejandro Ramírez número 6. Telf. A-7727.

SE VENDE EN MUY BUEN ESTAdo un automóvil Buick de siete pasajeros. Informes I-3041

DODGE PARTICULAR, MUY BARAto del año 35, líneas modernas, cerrado, 7 asientos, Revillagigedo y Corrales, bodega. Telf. M-4304. También se coloca un buen chofer mecánico.

VENTAS

53 AUTOMOVILES - ACCESORIOS

Dodge	36 Sedán	4 puertas
Dodge	36 convertible	
Dodge	37 Sedán	4 puertas
Ford	33 Sedán	4 puertas
Ford	34 Sedán	4 puertas
Ford	34 Victoria	2 puertas
Ford	35 Sedán	4 puertas
Ford	35 Sedán	2 puertas
Ford	36 Sedán	4 puertas
Chevrolet	34 Sedán	4 puertas
Chevrolet	35 Sedán	4 puertas
Studebaker	36 Sedán	4 puertas
Plymouth	36 Coupé	
Ford	34 Victoria	2 puertas

Coupé comercial del 35 Ford

Coupé comercial del 36 Ford

Edificio "DODGE" Ortega y Fernández. 23 y P. Habana.

54 MAQUINARIAS

SE VENDEN EN PERFECTO EStado de conservación 1 motor de vapor de 20 H.P. 1 Conductor esterelizador, 1 máquina de cerrar latas y 20 moldes de hierro para fábrica de jabón. Informes: Sr. Sardiña. Teléfonos XO-1518 y F-4198 o al apartado de Correos Nro. 2418 en la Habana.

Dinero-Hipotecas

63 SOLICITUD

HIPOTECA: SE TOMAN CINCO MIL pesos al 8 por ciento, sobre casa en el Vedado, que vale $14,000. Telf. I-3174, de 1 a 2 y de 6 a 9.

PARA LAS DAMAS

70 INTERES PARA LAS DAMAS

Mosquiteros

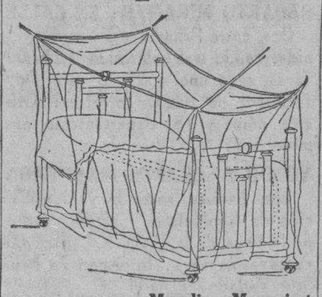

	Muselina	Marquiset
Cuna	0.60	0.80
Personal	0.70	1.00
Medio camero .	0.75	1.40
Camero	0.85	1.70

Mándenos el importe y se lo remitiremos por Correo.

Bazar INGLES
GALIANO Y SAN MIGUEL

ENSEÑANZAS

75 PROFESORAS - PROFESORES

ESCUELA CUBANA DE RADIO

Hágase técnico en receptores, trasmisores o amplificadores, en un año. Clases diurnas y nocturnas y laboratorio. Próxima apertura nuevo curso. Solicite catálogo: M-7488. Manrique 82, por San Rafael.

ALQUILERES

80 CASAS DE HUESPEDES

GALIANO 111, ALTOS, ENTRE SAN José y Barcelona, amplia y fresca habitación con baño intercalado, agua fría y caliente. Comida exquisita. Precios reducidos. Absoluta moralidad. Telf. M-8857.

82 APARTAMENTOS

EDIFICIO DE APARTAMENTOS, 17 Y 12, VEDADO

Se alquila con o sin garage, un apartamento de terraza, sala, tres cuartos, baño intercalado completo, comedor al fondo, cocina y servicio para criados, closets en todos los cuartos, extracción de basura por cuenta de la administración, antena múltiple y chucho automático en las escaleras. Informes el encargado, en el garage de los bajos.

DOS APARTAMENTOS CON TODAS las comodidades: agua caliente, teléfono, etc. Se alquilan muy baratos en el moderno edificio de San Rafael 37, altos, a media cuadra de Galiano.

83 DEPARTAMENTOS

SE ALQUILAN EN 25 PESOS DOS amplios departamentos con tres balcones a la calle, propios para comisionista o cosa análoga. Aguiar 101, entre Muralla y Sol.

84 HABITACIONES

ALQUILO HABITACION, CON TOdas las comodidades, muy fresca, con comida a persona sola o matrimonio sin niños. Villegas 9, altos, media cuadra Palacio Presidencial.

ALQUILO HABITACION A HOMbres solos, en Apodaca número 2-B, Casa familiar.

ALQUILERES

84 HABITACIONES

¡ESTUDIANTES! SE BRINDA HOSpedaje cómodo, barato agua a todas horas, casa fresca, cerca Universidad, Familia absolutamente moral. Sólo se admiten 3. San Lázaro 364, esquina a Aramburo, primer piso.

SEÑORAS O SEÑORITAS SOLAS QUE deseen vivir en familia, bien atendidas, habitación y asistencia. Referencias. Neptuno 95, altos de «La Parisina».

SE ALQUILA UNA AMPLIA SALA para profesional u oficina. Casa particular. Perseverancia Nro 34, A, bajos.

SE ALQUILA AMPLIA Y VENTILAda habitación, con balcón a la calle propia para matrimonio. Se exigen referencias. Puede verse a todas horas. Sol número 45, altos.

GALIANO 103, ENTRE S. RAFAEL Y Barcelona, habitación espléndida, vista calle. También interiores, con baño al lado, lavabo agua caliente, hermosa terraza. Excelente comida. Sólo moral absoluta: M-7380.

CASA PARTICULAR, MODERNA, DE tres habitaciones, alquila dos sin muebles, a matrimonio sin niños, con toda asistencia. Estricta moralidad. San Rafael 83, bajos.

SE ALQUILA UNA HABITACION amplia, con lavabo, en casa de familia, a persona sola o matrimonio sin niños. Blanco 23, bajos, entre Trocadero y Animas.

SE ALQUILA UNA ESPLENDIDA Y ventilada habitación en lo más céntrico de La Habana. Se cambian referencias. Informan en Amistad 34, bajos. Telf. A-9851.

FAMILIA RESPETABLE, ALQUILA amplia y ventilada habitación, con todo servicio, baño con agua caliente y ventana a la calle. Cambiamos referencias. Hay teléfono. Concordia 44, bajos, esquina a Manrique.

EN LO MEJOR DEL VEDADO, FREN te al colegio La Salle, alquilo habitación amplia, muy fresca, con toda asistencia dos personas: $50.00. Cambiamos referencias. Calle 13 número 607, esquina B., Vedado. Telf. F-4176.

EN LO MEJOR DEL VEDADO: CALzada 1510, entre D. y E., se alquila hermosa y ventilada habitación, en la azotea. Casa tranquila.

ALQUILO EN $10.00, DOS MESES EN fondo, cerca Universidad, Neptuno 206-C., altos, entre Oquendo y Marqués González, habitación en azotea, casa particular. Derecho cocina, agua caliente. Indispensable: orden, educación y moralidad.

SAN LAZARO 202, ALTOS, ENTRE Galiano y San Nicolás, habitación grandísima, con lavabo. Precio económico, toda asistencia, terraza al Malecón. Agua caliente, teléfono, etc. Casa de moralidad.

ALQUILO UNA O DOS HABITACIOnes con muebles, o sin ellos, a persona de estricta moralidad. Agua caliente y teléfono, en Morro 3, altos, entre Genios y Cárcel.

SE ALQUILA UNA HABITACION con vista a la calle, a hombres solos o matrimonio sin niños. Informan en Reina número 8, segundo piso, derecha.

SE ALQUILA UNA HABITACION con comida a hombre solo o matrimonio sin hijos, con vista a la calle. Aguila 131, primer piso.

DOS HABITACIONES MUY BARAtas, se alquilan en el lugar más céntrico de La Habana: Galiano 68, altos de «La Opera».

85 NAVES - LOCALES

SE ALQUILA EN 20 PESOS UN HER moso local propio para comercio o oficina comercial en Aguiar 101 entre Muralla y Sol, informa el portero.

ALQUILO PARA COMERCIO O INdustria, la casa San Rafael número 111, entre Gervasio y Escobar. Informan en el 107, bajos.

87 HABANA

GLORIA 203, SEGUNDO PISO

Entre Figuras y Carmen: sala, comedor, tres cuartos, baño intercalado y cocina: $30.00. Recién construída. Llave en los bajos. Informes: Omoa 14-D. Telf. M-3225.

SE ALQUILA EL PISO ALTO DE Tenerife 87, entre Rastro y Belascoaín compuesto de sala, dos cuartos, comedor, baño y cocina. La llave allí misma informes telf. F-2071.

MALECON 62, ENTRE GALIANO Y San Nicolás, pisos altos, completos: sala, comedor, 3 o 4 cuartos, baño, cocina de gas. Están acabados de pintar. Precios rebajados. Llaves en los mismos. Informes: M-2863.

SE ALQUILAN MODERNOS Y ESpléndidos bajos: Lealtad 88-A., entre Neptuno y San Miguel: sala, saleta, comedor y cinco habitaciones: $55.00. Informan en la misma.

MONTE 36, SEGUNDO PISO: SALA, saleta, con cuatro habitaciones, comedor, baño, servicio de criados.

CONDESA ESQUINA LEALTAD: SAla, comedor, tres habitaciones, baño, servicio de criados. Segundo piso.

SAN RAFAEL 153, ENTRE ESPAda y San Francisco, segundo piso: sala, saleta, tres habitaciones, baño y cocina. Informes: Monte 103, «La Democracia». Telf. M-2364.

PRECIOSO SEGUNDO PISO, NEPTUno 218-A., entre Aramburo y Soledad sala, comedor, 2 habitaciones, baño intercalado, cocina y patio. Llaves e informes en la misma, de 9 a 12 y de 2 a 5.

SE ALQUILA SEGUNDO PISO: SAla, comedor, tres habitaciones, baño completo, acera de la brisa. Carmen H. y entre Campanario y Lealtad.

SE ALQUILA EN EL PUNTO MAS céntrico de La Habana: Monte 76, casi esquina a San Nicolás, lindo segundo piso: sala, comedor, tres habitaciones, baño intercalado completo, cocina de gas, cuarto y servicio de criados. Acabada de pintar. Informan en el primer piso. Telf. M-2602.

ZANJA 58, FRENTE AL PARQUE Dragones, hermosa casa con zaguán, sala, comedor, cinco grandes cuartos y otros tres cuartos, servicios sanitarios, cocina y gran patio. Llave en el 56. Informes: F-6309.

ALQUILO ESPLENDIDOS ALTOS, Marqués González 99, entre Desagüe y Benjumeda, moderna, acabada de fabricar: sala, saleta corrida, cuatro hermosos cuartos, baño moderno intercalado. Alquiler 34 pesos. Informan: Telf. A-7994.

88 VEDADO

VEDADO: SE ALQUILAN LOS BAjos de H. número 209, entre 9 y 11, compuestos de 5 habitaciones, sala, saleta, galería, garage y demás comodidades. Informan: F-2470. Precio: 80 pesos. Llave: Calzada 255, entre J. e I.

CALLE ONCE NUMERO 153, CASI esquina a L., Vedado, moderna residencia: jardín, portal, sala, amplio comedor, 3 grandes habitaciones, 2 baños de lujo en colores, closets, cocina, pantry, cuarto y servicio de criados, garage y cuarto de chofer, lavadero y patio. Llaves al fondo, en L, número 104. Informes: F-2124.

CALLE ONCE NUMERO 151, VEDAdado, casi esquina a L., altos modernos: baño lujoso, 3 cuartos, sala, comedor, cocina, cuarto y servicio de criados y garage. Llaves al fondo: L, número 104. Informes: F-2124.

90 MARIANAO - REPARTOS

REINA Y MACEO, MARIANAO: CAsa moderna, con portal, sala, comedor, tres cuartos, baño intercalado, gran patio. Llaves en la misma. Precio: 25 pesos. Informes; M-2863.

ALQUILERES

90 MARIANAO - REPARTOS

MIRAMAR

Sala, comedor, dos cuartos, con alumbrado y corriente para refrigeración, teléfono, garage y limpieza de auto: $60.00. Edificio Quinta Avenida y Cero. Telf. FO-3703.

SE ALQUILA HERMOSO CHALET, a todo confort; recibidor, sala, comedor, pantry, cocina, habitación con su servicio sanitario, agua caliente, terraza. Tres habitaciones altas, recibidor, espléndido baño, dos terrazas, lavadero todo azulejeado, garage, habitación y servicio sanitario. Calle 12 y Quinta. Ampliación de Almendares.

91 JESUS DEL MONTE - VIBORA

VIBORA: UNA CUADRA CALZADA, en $17.00. Delicias casi esquina a Pocito. Alquilo con sala, saleta corrida, un cuarto y servicios. Informes: barbería.

ALQUILO ALTOS: VISTA ALEGRE 123, entre D-Strampes y Figueroa, compuestos de sala, cuatro cuartos, baño intercalado, pantry, comedor, servicio de criados y garage. Informes: I-3379.

O-FARRILL 68, ENTRE ESTEVEZ Y Lacret, una cuadra de Estrada Palma y colegio La Estrella: jardín, portal, sala, comedor, 4 cuartos baño interclado garage y traspatio se alquila. Informan: F-5682.

92 SANTOS SUAREZ - MENDOZA

ZAPOTES 368, ESTRE SAN JULIO y Paz, gran casa: portal, sala, recibidor, cuatro cuartos, amplio comedor, baño intercalado, agua caliente, cocina, servicio criados garage, patio y traspatio. Informan: F-2090.

SE ALQUILAN ALTOS DE ESQUINA: sala, comedor, cuatro cuartos, baño fino, cocina, servicio y terraza: $32.00, reparto Mendoza, Víbora: I-5180.

94 LAWTON - BATISTA

LAWTON: ALQUILO ES CONCEPción y 14, al fondo de la bodega, casa de portal, sala, dos habitaciones, baño moderno y cocina. La llave en la misma, de 1 a 5. Informes: Telf. U-6673.

SE SOLICITAN

101 PERDIDAS

EXTRAVIADA UNA PERRITA FOX Terrier, blanca y manchas negras, rabito mocho. Se extravió la tarde del 24 de diciembre en Infanta y Zanja, a las 6. Fué vista en este lugar y en Infanta y Concordia. Responde al nombre de «Tata». Tiene chapa número 208003. El que la devuelva al señor Márquez, en Bruzón 23, bajos, Ensanche de La Habana, será muy bien gratificado: U-6053.

103 CRIADAS - CRIADOS

SE SOLICITA UNA JOVEN ESPAÑOla, para criada de mano, limpia y trabajadora, con referencias. Sueldo: 17 pesos y ropa limpia. Calle 21 número 457, entre E. y F. Para tratar, después de las 9.

SE SOLICITA UNA CRIADA ESPAñola Consulado 39, altos entre Genios y Refugio.

SE SOLICITA UNA JOVEN, PARA limpieza por horas. Moryss. Prado 62, bajos, esquina a Colón.

SE SOLICITA UNA MUCHACHA blanca, para los quehaceres de corta familia. Tiene que traer referencias y dormir en la colocación. San Rafael 57, primer piso, entre Manrique y Campanario.

SE SOLICITA UNA SIRVIENTE, PAra limpiar, de 8 a 12 de la mañana. Que tenga referencias. Sueldo: $12.00. Telf. FO-1277.

104 COCINERAS Y COCINEROS

SE SOLICITA UNA COCINERA blanca, que sea muy limpia y sepa cocinar. Que duerma en la colocación. Sueldo: $15.00. Dirección: calle C. número 222, esquina 23, Vedado. Telf. F-3870. Se paga el viaje.

SOLICITO CRIADA QUE COCINE bien y limpie casa pequeña. Calle 13 número 405, entre F. y G., Vedado.

COCINERA SE SOLICITA QUE SEpa cocinar, sueldo: 10 pesos y los viajes; para tratar después de las nueve calle 6 Nro. 11 esquina A, reparto La Sierra.

SOLICITO BUENA COCINERA QUE haga algo de limpieza viva cerca de la colocación, sueldo 8 pesos. Milagros 35 entre Zayas y Cortina Santos Suárez.

105 MANEJADORAS

SE SOLICITA EN 27 NUMERO 705, altos, entre A. y B. Telf. F-5046, una manejadora blanca, para una niña de 17 meses, con buenas referencias y de 30 a 45 años, sin compromisos.

117 SOLICITUDES VARIAS

SOLICITO PROFESORA DE INStrucción, para auxiliar de un colegio. Sueldo: $20.00. Informan en Rodríguez 71, esquina a Rosa Enríquez, Luyanó.

NECESITO ALGUNOS HOMBRES Y mujeres, mayores de 21 años, que vivan en La Habana y sepan las cuatro reglas. Los que sean admitidos obtendrán empleo permanente, bien retribuído en Compañía americana. Preguntar por Mr. Frank, en Bernaza 3, frente al parque Albear, entrada por la «Real Silka», a las 11 de la mañana, hora inglesa.

SE OFRECEN

118 CRIADAS-CRIADOS

SE OFRECE UNA JOVEN ESPAÑOla, para cuartos o criada de mano, es ordenada y seria en todos sus actos. Tiene inmejorables referencias. Telf. M-9683.

SE DESEA COLOCAR UNA CRIADA de color, sabe cumplir con su obligación y desea casa formal. También se coloca de manejadora. Informes: F-7261.

DESEA COLOCARSE SEÑORA ESpañola buenas referencias para criada también 1 e gustan los muchachos. Informan M-4489

SE DESEA COLOCAR UNA JOVEN blanca para limpiar ha de ser de 8 a 4, tiene referencias 10 pesos en adelante T el. X-2318

SE DESEA COLOCAR UNA JOVEN española para cuartos y coser o comedor es formal y trabajadora, desea casa moralidad. Tiene referencias. Teléfono F-6050

SE DESEA COLOCAR UNA JOVEN para corta familia, teléfono F-4366

SE DESEA COLOCAR UNA ESPAñola, para criada de cuartos, de mano o para cocinar y limpiar a matrimonio o corta familia. Tiene referencias: M-1952.

SE DESEA COLOCAR UNA BUENA criada de mano. También se coloca de manejadora. Informes: Herrera. Nuevo Telf. F1-7611.

SE DESEA COLOCAR UNA JOVEN española, para cuartos y coser. Tiene referencias. Calzada del Cerro 709 y medio. Telf. I-6255.

SE DESEA COLOCAR UNA JOVEN nejadora de color, inglesa, para criada de mano o manejadora. Tiene muy buenas referencias. Telf. A-7740.

SE OF

COMPRAS

9 CASAS

A LOS PROPIETARIOS. — COMPRO una casa precio: $9.000 2 plantas o un solar, trato directo. Teléfono: M-8741

11 FINCAS RUSTICAS

COMPRO FISCA DE 30 A 40 CABA. llerías, propia para ganado en provincias occidentales, a precios de situación. Informes detalladamente: Alvarez Pita. Apartado 2552. Habana.

17 MUEBLES Y PRENDAS

U-1488: COMPRO MUEBLES
Pianos, máquinas de coser y escribir, lámparas, objetos de Arte, «La Colonial», San Rafael número 152, casi esquina a Marqués González.
COMPRO RADIOS: U-1488

M-2680: COMPRA MUEBLES
Zapatos señora y caballeros, paga mucho. Muebles, máquinas coser, escribir, baúles, maletas, libros, adornos, divisiones, mamparas. Liquido casas completas, todo lo que usted quiera vender: M-2680.

U-1800: COMPRO MUEBLES
Pianos, máquinas de coser y escribir, objetos de arte, plata, porcelana, bronce, libros, antigüedades, neveras, oficina completa, archivos y lámparas. Todo cuanto represente valor. «El Rasi»: U-1800.

M-6720. COMPRO MUEBLES, CAsas completas, piezas sueltas. Máquinas coser, escribir, burós, libreros vajillas, pianos, radios objetos de arte. Nosotros compramos todo cuanto venda. M-6720.

COMPRAMOS MUEBLES MODERnos, pianos máquinas escribir, coser, relojes oro, joyas, objetos arte, todo valor, pagamos bien operación rápida, 'El Brillante», Aguila 139, M-1661.

M 7084. — COMPRO MUEBLES MAquinas coser escribir, objetos arte, lámparas, pianos, porcelanas, libros, cuadros, alfombras vajillas diccionarios, baúles, maletas, antigüedades, neveras ropa, acudo enseguida. Teléfono M 7084.

U-3637: COMPRO MUEBLES, PIANO máquinas de coser, y escribir, burós, objetos de arte, lámparas, porcelanas, antigüedades, efectoc eléctricos, alfombras, plata cuadros. Pago bien, acudo enseguida, «Varadero». Teléfono U-3637

COMPRO ROPA USADA
De caballeros. Si usted tiene alguna ropa usada, zapatos, maletas, juguetes u otros objetos para vestir en buen estado, tráigalos. Martínez le paga bien. Villegas 70, esquina a Lamparilla, teléfono M-2687

U-1800: COMPRO MUEBLES
Pianos, máquinas de coser y escribir, objetos de arte, plata, porcelana, bronce, libros antigüedades neveras, oficina completa, archivos y lámparas. Todo cuanto represente valor. «El Rasi»: U-1800.

M-2680: COMPRA ROPA
Zapatos señora y caballeros, paga mucho. Muebles, máquinas coser, escribir, baúles, maletas, libros, adornos divisiones, mamparas. Liquido casas completas, todo lo que usted quiera vender: M-2680.

COMPRO: ORO, PLATA
Platino, joyas, objetos de arte, muebles para oficinas de todas clases. «La Nacional», Villegas número 93, entre Teniente Rey y Amargura. Telf. A-3915.

U-6970: COMPRO MUEBLES, OBJEtos de arte, vajillas de porcelana y plata, máquinas de coser, escribir, pianos, pianolas. Todo lo que tenga por vender. Operación rápida. Dinero en mano: U-6970.

A-5-5932: COMPRO
Muebles finos y corrientes, refrigeradores modelos 1934, en adelante, máquinas coser, escribir, objetos Arte, antigüedades, equipajes, vajillas, cristalería. Telfs. A5-5932 y A5-5931.

U-2530 COMPRO MUEBLES DE TOdas clases adornos finos, pianos, máquinas coser y escribir, libros, vajillas plata. Pagamos bien. Negocio rápido. U-2530

A-7190: COMPRO MUEBLES
De todas clases. Pagamos más que nadie. También vendemos, cambiamos y alquilamos. No venda sin antes hacer una llamada: A-7190. Vamos en el acto. «La Casa Otero», Suárez núm. 45.

A-9003: COMPRO MUEBLES
FINOS Y CORRIENTES
Objetos arte, oficina todo, lámparas, equipajes, máquinas coser, sillones barbería, pianos, porcelana, bronce, ropa caballero. Todo lo que venda. **Telf. A-9003.**

A-7795: CONPRO MUEBLES
De todas clases. Pagamos más que nadie. También vendemos, cambiamos y alquilamos. No venda sin antes hacer una llamada: A-7795. Vamos en el acto. «La Honradez», Máximo Gómez núm. 85.

M-1661 COMPRO MUEBLES MODERnos pianos verticales y cola, máquinas coser, escribir, sumar objetos arte, joyas, oro, plata, y platino. Telf. M-1661 «El Brillante» Aguila 139.

A-6628: COMPRO MUEBLES
Hogar, oficinas, objetos plata, marfil, porcelana, bronce, juegos café, bandejas, estatuas, jarrones vajillas, cristalería, lámparas, alfombras, pianos, antigüedades baúles, escaparates, máquinas escribir y coser, archivos: A-6628.

COMPRAMOS JOYAS
Antiguas y modernas, con brillantes, zafiros, rubíes y esmeraldas finas, oro, platino, plata y enchapes hasta en pedazos. Objetos de plata bandejas juegos de café cubiertería u otros artículos. Rosarios de oro y plata, con cuentas de perlas, coral amatistas, etc. Pagamos bien. Vamos a domicilio.
CARBALLAL Y HERMANOS,
San Rafael 138, entre Gervasio y Belascoaín. Telf. U-5744.

COMPRAMOS
Máquinas de coser, escribir, archivos, pianos tapices, alfombras, objetos de arte, baúles, maletas, porcelanas, antigüedades, plata, adornos finos y bronces. **Teléfono: A-9640. La Segunda Imperial.** Corrales 187, esquina a Figuras. Atención rápida, tasación alta.

Compro M-9136

Muebles, máquinas de coser y escribir, contadoras, vidrieras, equipajes, lámparas, radios, neveras y objetos de arte.

MUEBLES DE OFICINA EN GENERAL
Archivos metálicos, cajas de hierro, divisiones, mamparas, cafés, fondas, barbería, molinos de café. Compro todo. Avise a esta casa. Tenemos gran surtido. Háganos una visita

COMPRAS

19 LIBROS E IMPRESOS

LIBRERIA MONSERRAT. — COMpramos bibliotecas, restos de ediciones y libros e n todas cantidades, vamos a domicilio, pagamos como nadie. Monserrate 137 entre Muralla y Teniente Rey.

COMPRO LIBROS DE TODAS CLAses y en todas cantidades. Pago bien. Voy a domicilio. Diríjase a José. Marí, librería «La Escuela», Monte y Egido.

NO REGALE SUS LIBROS ANTIguos, a librerías de viejo. La librería **ALBELA,** se los compra, pagándole más que nadie. Belascoaín casi esquina a San Rafael. Telf. U-5783

21 INSTRUMENTOS DE MUSICA

COMPRO PIANOS Y PIANOLAS EN cualquier estado que se encuentren rotas, viejas, no importa marca pero sin comején Telf. X-1865.

U-2530: COMPRO PIANOS
Verticales y de cola. Los pago bien y en el acto. Telf. U-2530.

COMPRO PIANO CUARTO COLA O vertical. Llame: Telf. A-6100.

23 OBJETOS VARIOS

SE SOLICITA UNA UNIDAD DENtal con su compresor. Rafael E. Prieto. Calle 17 número 957. Telf. F-5318.

HIERRO VIEJO
Me relacionaré con vendedores intermediarios obtenerse. Tallada, San Miguel 64.

DESEO COMPRAR UN SEMICUPIO un lavabo y un escaparate de 3 cuerpos pequeñito. Informes: Telf. U-5446

Arrendamientos

A-1 FINCAS RUSTICAS-URBANAS

SE ALQUILA Y SE VENDE FINCA, Cotorro, frente kilómetro 18, casa mampostería 4 cuartos, 2 baños modernos, agua de acueducto. Alquiler: 50 pesos.

SE ARRIENDA TODA O PARTE DE la mejor finca de la provincia de la Habana, tiene 23 y media caballerías, está situada sobre carretera, a 25 minutos de la ciudad y la atraviesa el río Almendares. La casa es moderna de dos pisos y tiene gran sala, dos recibidores, cuarto de billar, gran comedor, pantry, despensa, cocina 14 cuartos, 6 baños completos, 2 cuartos de criados con su baño, garage para 3 máquinas 3 cuartos de criados, en el mismo informan: Telfs. F-4878 y F-6783 de 1 y media a 2 y media y de 8 a 10 p.m.

NECESITO FINCA PEQUEÑA EN la provincia Habana, con dos viviendas, o una de dos pisos. Escriba a señora Cuesta, apartado 2542, Habana, indicando alquiler, garantía, tamaño y lugar donde éste la finca o casa.

SE ARRIENDA O VENDE UNA NAve con dos casas altas, propia para almacén u otro establecimiento, tiene de fondo 548 varas cubanas, lugar inmejorable: Vives 162

DESEO ARRENDAR FINCA
Alrededor de dos caballerías, en la zona de Arroyo Arenas. Informes al Sr. Benítez Teléfono F-5948

SE ARRIENDA FINCA, QUE SE pueda ir y volver desde La Habana en el mismo día. Fácil comunicación. Dirigir correspondencia a F. D., Departamento de Anuncios Clasificados, DIARIO DE LA MARINA, Habana.

ALQUILO LINDA FINCA DE REcreo para personas de posición, Santa Rosa, Caimito de Guayabal, kilómetro 4, carretera de la Central a Ceiba de Agua. Informan teléfono F-2047

TOMO EN ARRENDAMIENTO SEIS u ocho caballerías propias para ganado, a no más de 120 kilómetros de la Habana, a precio de situación. Envíe detalles completos Alvarez Pita, apartado 2552. Habana

A-2 ARRENDAMIENTOS VARIOS

DESEO ARRENDAR UNA CARNICEría. La prefiero en el radio de La Habana. Informes: Maloja número 158. Antonio.

Reparaciones

42 MUEBLES Y PRENDAS

EXPERTOS TAPICEROS
U-6211 BARNIZADORES U-6211
Unicos en su clase capaz de satisfacer el más refinado gusto. ¿Necesita barnizar sus muebles? ¿Necesitan tapizarlos? Pues cualquier arreglo que necesiten, yo me compromete a muy bajo costo, dejárselo a su entera satisfacción. Todos sus trabajos son garantizados. Uso pintura «Duco». Especialidad en mimbres. Su casa Gervasio 97-A, bajos, entre Zanja y San José o llame hoy al U-6211 y pasaré por su casa sin costo alguno. Porto y Rodríguez. Nuestros trabajos son exclusivamente a familias particulares

TALLERES DE TAPICERIA Y PINturas finas de la mueblería «García y Espinosa». No pague su trabajo más que una sola vez. Mándelos a un taller de garantía, mejor trabajo y mejores precios, San Rafael entre Aramburo y Soledad. Telf. U-1424. Nota: Muebles finos y modestos a precios increíbles. Recuerde que ésta es la casa que no tiene lujo.

REPARACIONES DE MUEBLES
CASA «CORO»
Barnizamos toda clase de muebles. tapicería. Especialidad en colores. Combinaciones de maderas, chapas y Limpieza de muebles a domicilio, Estrella 27, entre Aguila y Angeles.
Teléfono: M-2127.

REPARAMOS SUS MUEBLES, POR poco dinero, dejándolos nuevos. Casa Pardo: U-5761. Los modernizamos, barnizamos a muñeca y esmaltamos «Duco». Pinturas mimbres a vapor y neveras. Tapicería en general. Azogamos espejos. Trabajos garantizados, San Rafael número 130.

¡Repare a tiempo su nevera!
Rionda. Esmaltados por calefacción eléctrica. Infanta 52 y medio, teléfono U-3968

BARNIZADOS, TAPIZADOS
U-3866. CAMBIE EL ASPECTO
Del Hogar tapizando y barnizando todo su mobiliario. Trasforme sus muebles, en modernos, ahorrándose por este medio el hacer grandes desembolsos. Esmaltamos a máquina. Especialidad en mimbre, garantía absoluta, precios módicos. **SAN RAFAEL 95, entre Gervasio y Escobar.—RODRIGUEZ Y BLANCO.**

VENTAS

48 CASAS

SE VENDE CASA MAMPOSTERIA, regio terreno sin censo, Martí 130, Regla. Informes: M. Pruna 67, Luyanó.

FONOLLAR Y CIA., CONSTRUIMOS, reformamos o bras grandes y pequeñas, precios económicos, estilos modernos, detalles idem, elegancia y comodidad. Llamad FO-2856 presentamos planos y detalles gratis sin compromisos, comisión corredores.

VENTAS

48 CASAS

INVIERTA SU DINERO: VENDO casa en Quinta Avenida, una planta, 15 metros de frente, por 50 de fondo. Informes: Leyte Vidal. Telf. M-2222. Precio: 12,000.

OSCAR DIAZ RAMOS
Compro y vendo fincas rústicas y urbanas. Solares en todos los repartos. Dinero para hipotecas en todas cantidades. Banco Canadá 322. Telf. A-8875.

Vedado: Calle E. o Baños, con 700 metros, casa planta baja, con 5 cuartos y demás; chalet en calle 11, pegado a Línea; calle 27, pegada a Paseo, planta baja con 4 cuartos, garge y demás; calle 21, cerca de 12, de 3 plantas con garage.

Alturas de Almendares: Regia casa a todo lujo, Avenida de Bélgica, pegada a Calzada de Columbia; otra, en Avenida de Los Aliados; otra, en Avenida Tropical, planta baja con garage.

En La Habana, en todos los barrios; Víbora, desde $3,000 dos caballerías en Caimito, frente a carretera, con facilidades de pago. Banco Canadá 322: A-8875. Díaz Ramos.

UNA CUADRA DE LA CALZADA del Cerro vendo casa grande, antigua, 624 metros terreno. Títulos buenos. Informes Estrada Palma 463 entre J. Delgado y D-Strampes. Compradores solos.

MIRAMAR, RESIDENCIA
5a Avenida, 2 plantas en solar de 1,251 varas, jardín, portal, sala, saleta, recibidor, salón de música, pantry, despensa; escalera de mármol en el centro, garage, 6 habitaciones, 2 baños, cuartos y servicio de criados José B. Fernández, Obrapía Nro. 36 M-7430 y M-1506.

CERCA BELASCOAIN $5.500
2 plantas monolíticas, sala de 5x4, cuarto de 5 por 4, comedor de 4 por 4, baño intercalado, comedor, cocina y patio altos igual, los bajos fácil ver los por unos días. José B. Fernández Obrapía 36. M-7430 y M-1506

AVENIDA ACOSTA CHALET
2 plantas altos terraza, hall central, 4 habitaciones baño intercalado, comedor, cocina, bajos 2 casas independientes de 2 habitaciones y servicios, Tiene garage. José B. Fernández, Obrapía 36. M-7430 y M-1506

VEDADO. CALLE 19, $6'500-00
Jardín, portal, sala, saleta, 3 habitaciones, baño intercalado, comedor, cocina, cuarto y servicio criados, patio y traspatio monolítica. J. B. Fernández, Obrapía 36, M-7430 y M-1506.

MALECON: VENDO MAGNIFICA residencia, dos plantas independientes, techos monolíticos. Altos: siete cuartos; bajos: seis. Hipoteca moratoriada: $25,0000. Guillermo del Monte, Habana 84: M-2474.

SANTOS SUAREZ: LINDA CASA, sin estrenar: jardín, portal, sala, galería, comedor, 3 cuartos de 4 por 4, comedor, pantry, cocina, traspatio, entrada autos, cuarto y servicio de criados: $6,900. Martínez y Prieto, O-Reilly 23: A-6951.

GANGA: $9,500.00 CHALET CITArón separado a más de 10 metros de sus colindantes con cuatro dormitorios, baño y dos terrazas en los altos; jardín, portal, vestíbulo, sala, comedor cocina, cuarto y servicio de criados en los bajos; garage y tres caballerizas al fondo. Mide 12 por 47 varas. Calle 12 casi esquina a 8a. Avenida, acera sombra. Sr. Cova, M-8064 y FO-2905

REGALO CASA EN ALMENDARES, próxima ómnibus y tranvías: jardín portal, sala 2 cuartos, comedor, baño completo, agua fría y caliente, techos monolíticos: $1,950. Prado 19: M-6513.

SAN JOSE: 3 PLANTAS, ESQUINA, con establecimiento y dos casas altas, renta $225.00, en $25,000; otra, de 2 plantas en $10,500; Factoría, 2 plantas, moderna: $10,500; A-6951 e I-3456, O-Reilly 23.

CONCORDIA: 2 CASAS, PLANTAS modernas: $39,000; Aramburo, 3 plantas, renta $85.00, en $10,800 Consulado, esquina: Concordia, 2 plantas, moderna: $12,000. Martínez y Prieto, O-Reilly 23: A-6951 e I-3456.

SANTA CATALINA: $2,620: SALA, saleta, 4 cuartos; Arellano: portal, sala, recibidor, 3 cuartos, comedor, traspatio: $3,600; Concepción, igual: $3,700; Dolores: portal, sala, 2 cuartos, comedor: $1,900, O-Reilly 23: A-6951 e I-3456.

VEDADO: $11,500, CALLE A, PARte alta, 2 plantas independientes: jardín, portal sala, recibidor, 3 cuartos y garage; Paseo, una planta, lujosa: $11,300. Martínez y Prieto, O-Reilly 23: A-6951 e I-3456.

VENDO LA LINDA RESIDENCIA, situada en la calle 6 esquina a 11, Reparto Almendares, rodeada de jardines, un año de fabricada. Puede verse a todas horas, dueño: 4 y 21 Vedado F-7534.

VENDO CASA: $2.500, LUYANO, ROdrígueez entre Luco y Villanueva, preparada para altos; portal, sala, 3 cuartos, comedor, cocina y baño. Informan: Muralla núm. 33, altos, entre Cuba y Aguiar. Trato directo.

VENDO PROPIEDAD MODERNA, próxima a Infanta y San Lázaro, un año de fabricada, a todo costo, 2 plantas: sala, comedor, 3 cuartos, cocina, gran baño, servicio criados, cada planta. Es una oportunidad. Informes: Empedrado y Aguiar, edificio Larrea 205. Sr. Rodríguez. Precio: 12,000 pesos.

LINDO CHALET BARATO, AVENIda General Lee número 455, moderno, lo mejor de Santos Suárez: jardín, portal, sala, 3 cuartos, baño de primera, comedor cocina garage y gran patio, mucha agua. Verla, de 9 a 5. Está vacía.

ALMENDARES: FRENTE A LINEA Playa y Hotel: jardín, portal, sala, recibidor, galería, 3 cuartos, comedor, cuarto y servicio criados y traspatio: $5,500; calle 11: jardín, portal, sala, comedor, 2 cuartos garage, cuarto de chofer: 3,200: A-6951 e I-3456.

VENDO CASA EN $5,600, TIENE SAla comedor, 2 cuartos, baño intercalado moderno, cocina moderna, patio, jardín, carpintería nueva, marcos caoba, Techos monolíticos Toda estilo modernista, agua caliente y fría en todos los servicios. Calle 10 Nro. 509 entre 21 y 23, Vedado. Informa el dueño en 17 esquina a 18, Vedado, F-6202 Sr. Maldonado.

AMPLIACION ALMENDARES
Chalet esquina brisa calle Nueve, dos plantas tres dormitorios todos los servicios, garage completamente moderna: $5.000-00.

CERRO
Piñera dos casas tres cuartos y servicios, rentando las dos $30.00, en $3.200-00.

SANTOS SUAREZ
Serrano a la brisa asfaltado, tres cuartos, patio y traspatio moderna, toda decorada: $5.500-00. San Mariano jardín portal, sala, 2 cuartos cerca del parque, techos monolíticos: $2,200. Informes: **José Rexach Torres,** Obispo 65, departamento núm. 3: M-9688.

MAXIMO GOMEZ
Se vende casa 13½ POR 40, ENTRE Romay y Fernandina, ocupada por industria con contrato si se desea. Trato directo. Informes Teléfono A-8463

SE VENDE: MARQUES GONZALEZ número 105 entre Figuras y Benjumeda, preciosa casa, construcción de primera de gran lujo: sala, saleta corrida, cuatro cuartos, baño intercalado de colores, servicio de criados, comedor, cocina, gas y carbón, calentador, etc. $7,500; 130 metros cuadrados de superficie. Informa su propietario: Fran[illegible] Aguiar número 65. Telf. A-7830. Pueden ver la casa, de 8 a 11 a. m. y de 1 y media a 5 p. m.

VENTAS

48 CASAS

VEDADO: VENDO CASA DE DOS PIsos independientes, en calle de letra, inmediata a 17: $12,000. Directamente, sin corredor. Informes: X-1427, de 10 a 5.

SE VENDE LA PRECIOSA CASA San Lázaro número 76, entre Vista Alegre y Carmen a una cuadra de la Calzada de la Víbora, construcción de primera, de gran lujo. Compuesta de portal, sala, saleta corrida, cuatro cuartos, saleta de comer al fondo, cocina, servicio de criados, baño intercalado de gran lujo: $7,500; 222 metros cuadrados de superficie. Informa su propietario: Francisco Torres, Aguiar 65. Telf. A-7830. Pueden ver la casa de 8 a 11 a. m. y de 1 y media a 5 p. m.

VENDO CASA CON PORTAL, SALA, 2 cuartos, comedor, cocina, servicios sanitarios, gran patio. Precio: $1,000 $500 entrada y $500 en pagarés. Verla Grant y Rivera, Barrio Azul. Habana, bodega.

REPARTO LA SIERRA
CHALET EN $1,500
Vendemos chalet de esquina, compuesto de jardín, portal, sala, comedor, 3 cuartos, baño completo, cocina, garage cuarto y servicio de criados. Precio: 5,500 pesos, con sólo 1,500 pesos de contado resto hipoteca moratoriada. Informes: Quintana e Hijo, Chacón 23: M-8182 y FO-2188.

VENDO MI PARTICIPACION O SEA la mitad de casa Habana tres plantas ocupada fábrica de tabacos rentando 150 pesos alquiler tiempo machadato superficie 1.000 metros o permuto p or finca rústica. Romay, Santa Catalina 54, entre Armas y Porvenir. Víbora No corredores.

ACABADA DE CONSTRUIR RESIdencia de dos plantas, en la vía más ancha y en lo más alto y fresco del Reparto Almendares, calle 12 y 15, abundantes comunicaciones. Cinco habitaciones, biblioteca, lujosos baños, garage etc. Informes teléf. FO-2129 Facilidades de pago.

SE VENDE LA CASA $4.200 ARE. llano Nro. 30 entre Luz y Pocito, compuesta de portal, sala, 3 cuartos, baño intercalado y demás servicios. Informes: Puentes Grandes, Real No. 50, letra C

VENDO HERMOSA CASA ANTIGUA calle Revilagigedo sala, comedor, seis cuartos patio toda azotea Informan: misma calle 108. Más detalles: dueño Dr. Angel Freire, Managua. No pago corretaje.

VEA ESTA GANGA
Casa nueva, lista para mudarse, monolítica, carpintería de cedro, regio baño con agua caliente: $8,000. Véala, de 2 a 5 p. m., Lagunas 29, entre Campanario y Perseverancia. Dueño: U-5590.

POR $280,00, PARCELA DE 6 POR 16 varas, en Velázquez entre Calzada de Concha y Rosa Enríquez, a la brisa, otra de 12 por 16 varas, $550.00. Dueño: F-4232 y M-2567. Mercaderes 22, altos.

GANGA: VENDO PRECIOSO CHAlet decorado. San Bernardino y Serrano; jardín, portal, sala, galería, tres cuartos, baño intercalado, comedor, cocina, patio, garage con su cuarto y servicio. Informes: San Bernardino 95, esquina a Durege. Su dueño: Pedro Pernas No. 60.

SE VENDE UN CHALET MODERNO, de dos plantas. Planta baja, distribuido sala, comedor, pantry, cocina, cuartos criados, baño criados, despensa, garage y cuarto y baño chalet. Alto: terraza, cinco cuartos con closets, dos baños. Véase en Paseo Nro. 58 entre 3a y 5a Vedado. Ultimo precio: 18.000 pesos.

Precio de ganga
VENDO
JESUS DEL MONTE 417
Casa de Mampostería, azotea y tejas, 530 metros planos de superficie. Compuesta de sala, saleta, un salón Corrido de 4.20 por 17 metros, dos cuartos, cocina de gas, dos baños con servicios completos y un hermoso sótano. Unica oportunidad. Escribanos y gustosamente lo atenderemos. Informes: Calle F número 34, Vedado, Habana, Oficina de Inversiones.

CHALET MODELO
FUENTES Y E., ALMENDARES
LO MAS MODERNO DEL REPARTO
Livingroom con bar, comedor, biblioteca, portal, tres grandes terrazas, cuatro cuartos, closets, lujoso baño en color, cocina en nicho, pantry, garage, cuarto de criados con sus servicios, jardín japonés, patio con lavadero. Véalo a cualquier hora.
PRECIO MUY REDUCIDO
M-2863

VEDADO
CASA MODERNA EN $5,000
Vendemos casa moderna de una planta, en lo mejor del Vedado, próximo a Línea. Compuesta de jardín, portal, vestíbulo, sala, comedor, hall, 4 cuartos, baño completo, comedor, cocina, cuarto y servicio de criados, garage y patio. Precio: $5,000 y reconocer $7,400 en hipoteca moratoriada. Informes: J. P. Quintana e Hijo Chacón 23: M-8182.

LA SIERRA: SE VENDE CASA, cuatro habitaciones, una sola planta, bien situada. No corredores. Dueño: O-Reilly 11, departamento 403. Telf. A-6146.

NEPTUNO ENTRE CAMPANARIO Y Lealtad, impar, tres plantas, ocho de frente por treinta de fondo. Escucho ofertas: U-6283.

BARCELONA 6, ENTRE AGUILA Y Amistad, dos plantas, buen frente, se vende en 12,000 pesos. Informes: F. Novoa, San Nicolás 84, altos.

GERARDO MAURIZ: M-7586
METROPOLITANA 538
Vedado: calle 23, magnífica casa: $10,500; otra, dos plantas independientes, magnífica: $11,500; Vedado, casa con 1,300 metros: $30,000, con 8 habitaciones, 2 baños. Gerardo Mauriz: M-7586, Metropolitana 538.

Vedado: colosal casa de esquina, brisa, 2 plantas independientes, 5 y 6 habitaciones, 2 baños, en lo mejor. Es un regalo, en $25,000; otra, sala, saleta, comedor, 4 habitaciones, cuarto de criados: $8.500. Gerardo Mauriz: M-7586, Metropolitana 538.

Vedado: magnífica residencia, una planta, 4 habitaciones, 2 baños, garage: $14,500; chalet, 4 habitaciones, 2 garages: $12,000; otra: $7,000; otra: $6 500. Gerardo Mauriz: M-7586. Metropolitana 538.

Calle principal de La Habana, tranvía, 4 plantas, renta $200.00, en $25,000; otro edificio, renta $600.00, en $55,000; otro, San Rafael, próximo Aguila: $95,000. Gerardo Mauriz: M-7586, Metropolitana 538.

Almendares: próxima cine «Roxy», tranvía por frente, casa jardín, portal sala, hall, comedor, 4 habitaciones, baño intercalado, 2 cuartos criados: $5,800. Gerardo Mauriz: M-7586, Metropolitana 538.

Santos Suárez: palacete, costó 90,000 pesos, hoy: $25,000; otra casa, sala, comedor, 3 habitaciones: $1,800; Lawton, otra: $2,200; otra: $3,500. Gerardo Mauriz: M-7586, Metropolitana 538.

VENDO LA CASA DE UNA PLANta, Mazón número 30, cerca de la Universidad, con garage, cuatro habitaciones, tres baños, lujoso comedor, precioso patio andaluz. Toda decorada con gusto, muy clara y fresca. Informan en la misma, tratando exclusivamente con el comprador.

VENTAS

48 CASAS

OPORTUNIDAD. —EN $4,000.00 REparto Almendares, 9 entre 18 y 20, «Villa Cuquita», jardín, portal, sala, recibidor, comedor, cuatro habitaciones, dos baños, cocina, pantry, patio; no se trata con corredores. Informan la esquina 16 La Sierra, teléfono: FO-1259

VENDO MI CASA REGLITA CASI esquina a R. Enríquez, una cuadra de la Calzada Luyanó su dueño en los altos.

SE VENDE EN $7,500 CHALET DE dos plantas independientes, 400 metros, renta 80 pesos, informa su dueño San Mariano 106 entre Felipe Poey y Heredia, Víbora.

49 SOLARES

JESUS DEL MONTE: VENDO BArato solar de esquina, a la brisa, Avenida General Lee y Goicuría, 555 varas, fabricado, asfalto, alumbrado. Varias guaguas y tranvías a dos cuadras: U-2667. Espada y Concordia, bodega.

REPARTO MIRAMAR
Solares: calle 14 entre Quinta y Tercera: $4.10 vara; calle 16, entre Quinta y Séptima, sombra: $5.00; Quinta Avenida, frente al Reloj, sombra: $8.00 Varias esquinas, desde $3.25 vara. Quinta Avenida, cerca calle 30, esquina fraile: $4.00 vara y muchos más con facilidades de pago. También parcelas, desde $2.00. Olózaga, 8 y Tercera, Miramar: FO-3306.

EN AVENIDA DE LOS PRESIDENtes, de 23 a 27, vendo parcela de esquina, con mil metros de superficie. Informes: Sra. Vda. de Dobal, en E. entre 23 y 25.

AHORRE DINERO COMPRANDO este magnífico solar en Ampliación de Almendares: Sexta esquina Trece, la que hace esquina, 23 varas de frente por 46 de fondo: 1058 varas planas. Títulos limpios, sin gravamen. Informes: Leyte Vidal. Telf. M-2222

A $3.00 VARA
Se vende una parcela de terreno en Estrada Palma esquina a Cortina. Tiene 15.50 ms. por 20.00 ms o sea 430.80 vs.2 Informes en la obra por Cortina.

VEDADO, CALLE 21
Al lado de la calle 12 vendo parcelas de 27x30 18x30, 13x30 o 9x30; acera de la sombra hay alcantarillado y gas, fabricado en sus costados, tengo en esta misma calle más barato. José B. Fernández, Obrapía 46. M-7430 y M1506.

SE VENDE LA ESQUINA DE PAseo y Calzada, de 35 por 33 metros Manzana de Gómez 264.

SE VENDE TERRENO CALLE 25 entre 24 y 26, de 16-52 por 31-24 varas con una nave construida a 6 pesos vara contando nave. Manzana de Gómez 264.

¡¡SOLAR REGALADO!!
Aproveche esta ganga, con frente a Calzada Arroyo Apolo. Lugar inmejorable, transporte de guaguas y modernos Trans-Bús al minuto. Lugar comercial y de porvenir, donde vale a $2,00 vara. Por apuro la doy a 80 cts. ¡Chance por sólo 6 días! 640 varas. ¡Eso es ganga! Goicuría 10. Telf. I-3706.

VEDADO: EN DIECISIETE Y CAtorce, vendo excelente esquina, con cimentación y verja aprovechable, 562 metros, en 7,000 pesos. Más informes, en Oficios número 18, departamento número 311.

EXCELENTE TERRENO PARA FAbrícar, en San Miguel 199, entre Hospital y San Francisco. Tiene 6.60 metros de frente, por 32 de fondo. Se da en condiciones ventajosas, en precio y facilidad de pago. Informes: Oficios 18, departamento número 311.

REPARTO MIRAMAR: EN CALLE Dos, entre Primera y Tercera Avenida, vendo tres solares de 1,252.00 varas, cada uno, a $3.25 vara. Doy facilidad de pago. Informes: Oficios número 18, departamento número 311.

VENDO 2 SOLARES 10X47 CADA uno Lanuza entre B y C apliación de Almendares y media cuadra de la línea de la Playa a 2 pesos 60 centavos la vara. Informan 7a Nro. 504 Vedado. F-4584

REPARTO MENDOZA. (VIBORA).— Se vende el solar de Santa Catalina y Cortina 20.58 metros frente por 30 fondo. Total 860 varas. Dueño: Muralla 78

VENDO: REPARTO MENDOZA, VArios solares, cerca de línea; y en Lawton, Avenida de San Francisco, media manzana, entera o por solares. Para informes, ver al dueño: Telf. I-3701.

VENDO SOLAR DOCE POR TREINta metros calle Milagros izquierda, a tres pesos metro. Informes teléfono F-2696

SE VENDE LA MEJOR ESQUINA DE fraile del Vedado, para fabricar 4 pisos, calle 23 esquina a Baños: 22.66 metros por la calle 23 y 36 metros por la calle de Baños a $35.00 el metro. Tiene la cloaca a dos metros y 50 centímetros de profundidad, circunstancia que permite sótanos para garage, cuarto de criados y demás servicios. El Municipio ha aprobado ya que en el Vedado se pueden construir 4 pisos. Esta esquina con el sótano que se puede hacer por la profundidad de la cloaca, equivale a cinco pisos sin elevador. Pídale a su arquitecto que le redacte un proyecto de Casa de Apartamentos y verá que es magnífica inversión y producirá inmejorable renta. También se presta para residencia de lujo. Informa su propietario: Francisco Torres, Aguiar número 65. Telf. A-7830.

ALTURAS DE ALMENDARES: 800 varas 14.63 de frente media cuadra tranvías y Calzada de Columbia. Directamente con el comprador. Admito proposiciones por escrito: Sra. Mahieu, calle A entre 2 y 6 Telf. FO-1070

AMPLIACION DE ALMENDARES: Vendo solar de 15 por 35, situado en la calle 11 entre Tercera y Cuarta, manzana de la iglesia. Precio: $1,550. Otro, calle 8, entre 9 y 11, reparto La Sierra, de 11 por 33, en $1,550. Informes: Quintana e Hijo, Chacón 23: M-8182 y FO-2188.

VEDADO: SOLAR
Sombra: $15.00 metro, 22.50 por 50 metros. Lo más alto y mejor del Vedado único por fabricar, entre calles D. y Baños. Olózaga: FO-3306.

PARCELA EN 23, FRENTE A PLAZOLETA
Se vende en la calle 23, entre 20 y 22, Vedado, al lado casa de dos pisos, 13 a 15 varas frente, por 50 fondo a $7.50 vara. Informes: F-5958.

SOLAR EN NICANOR DEL DEL CAMPO
Se vende en Trece entre Diez y Doce, entre dos casas fabricadas de 11 79 varas de frente, por 47.16 de fondo, a $3.00 vara. Informes: F-5958.

ESQUINA DE FRAILE, EN AVENIDA DE LOS PRESIDENTES
Se vende la de G. y 27 completando la manzana de F. y 25, con 22.66 metros de frente, por 50 de fondo. Informes: F-7087.

VENTAS

49 SOLARES

AMPLIACION ALMENDARES SOlar 12 por 47, acera de la brisa, en Avenida Cuarta entre las calles 12 y 13 cercado y las fosas abiertas. Dueño: Inquisidor Nro. 1.

SOLAR IDEAL PARA FABRICAR, a la brisa, llano y punto alto, cuatro cuadras Calzada Columbia, Avenida Séptima entre 1 y 2. Mide 18 por 47 varas, a $1.25 vara. Dueño: Telf. FO-3134.

AMPLIACION DE ALMENDARES: parcela ideal 10 por 34 varas, calle 13 y Avenida Séptima, esquina de fraile, junto grandes residencias y frente hermoso parque, una cuadra ómnibus Ruta 30. Precio: $1,050. Dueño: FO-3134.

VENDO PARCELA CON PLAYA, EN AVENIDA PRIMERA, REPARTO MIRAMAR
Situada en la Avenida Primera, entre 22 y 24, con 1,600 varas. Informes: Telf. F-5958.

REPARTO ZICH
ALTURAS DE LA HABANA
Lotes, solares y casas a plazos cómodos en el lugar más alto, fresco y saludable de la Habana. Precioso panorama de toda la ciudad. Agua, luz, teléfono. Cuatro líneas ómnibus Manzana de Gómez 211. Telf. A-6390.

50 FINCAS RUSTICAS

UNA FINCA 7¾ CABALLERIAS EN la carretera Central $10.000, dos casitas en el Reparto San José $750. J. Palacios 10 de Octubre 271 moderno.

VENDO FINQUITA DE DIEZ MIL varas en la Central juntoal al Caimito del Guayabal. 200 frutales variados en producción, terreno de primera. Precio: dos mil pesos. Informa su dueño Balbino Diaz de la Serna, Caimito del Guayabal.

RUSTICA. 1 Y MEDIA CABALLERIA tierra la a 13 kilómetros Habana 2,000 pesos, otra 3½ Caballerías 5.500 pesos Informan Martí 22 Teléfono: XO-1513 Guanabacoa.

LA MEJOR FINCA PARA GANAdo, Santa Clara, 100 caballerías, toda empastada de hierba Paraná, 3 bateyes, buenas casas, agua, corrales, recogedores, embarcadero de ganado, romana, paradero Gas-Car. Grandes facilidades de pago. G. Mauriz: M-7586, Metropolitana 538.

RUSTICA: CAIMITO DEL GUAYAbal, frente carretera finca con casa vivienda, mampostería, moderna, 4 cuartos, 2 baños, garage, teléfono, electricidad arbolado, pozo. Precio de ocasión. Guillermo del Monte, Habana 84: M-2474.

VENDO EN VEREDA, FRENTE CAfrutales, pozo: $4,

VENTAS

54 MAQUINARIAS

PLANTA DE AIRE ACONDICIONADO Y REFRIGERACION.

Completamente nueva se vende. Informes Gervasio 84 (bajos) A-8072.

REMATO MOTORES ELECTRICOS, ½, 3, 1 cuarto caballos, motor gasolina 2 caballos; motocicleta reparto, tostador café, Frigidaire comercial, 12 camas Simons nuevas, balanzas, radios modernos, nuevos, picador hielo. Egido 18

VENDO MOTOR MARINO PORTATil marca Johnson, completamente nuevo, véalo en Galiano y Barcelona, Casa Fine

MAQUINARIA. —SE VENDEN SUMAmente baratos: 1 Torno Revólver, 1 Fresadora, 1 Taladro, 1 Seguerta, 1 Máquina Piedra Esmeril, varias herramientas hojalatería y varios troqueles para la fabricación de envases de lata. Informes: Estévez Nro. 4, casi esquina a Monte.

SE VENDE EN $250.00 UNA MAQUIna de planchar 7-A, plancha libre, Hoffman. Se puede ver en Somerueelos número 13. Informan: Mercaderes y Amargura, café. Habana. García.

VENDO CALDERA VERTICAL NUEva 50 H.P. Calderas 3, 5, 10, 12 20 H.P. Calentador para hotel. Autoclave para laboratorios. Máquinas de vapor 25 H.P. Rodríguez, Santa Catalina 15, Cerro. Teléfono I-6993.

CARPINTEROS

Gran existencia de maquinarias modernas, montadas en cajas de bolas, cepillos, garlopas, trompos, sinfines, sierras circulares, sierras para calar, péndulos, escoplos, espigadoras, colas de pato, tornos, soldadores eléctricos, barrenas dobles, taruguera, muñoneras, machiembradoras, trompos oscilantes para lijar, mandriles en bolas y motores Diessel. Informes: José Vidal Cuba Nro 3 Habana. Teléfono A-9643

VENDO PLANTA DE HIELO YORK 1, 2, 3 y 4 toneladas, Molinos para cacao, maíz y sal Nordid 6 mazas 24 por 9. Bombas Triplex P.P. 450 galones p. m., Donkeys duples 1, 2, 3, 4, 5, 6 y 12 pulgadas Cortina Salmuera y expansión directa. Pailas de cobre, tachos 3 centrífugas 18 por 30 y bombas de vacío, máquina de vapor 10 por 100 H. P. Cepillo 4 caras Fay Escoplos de barrera cadena. Turbinas 2, 3, 4, 5 y 6 pulgadas. Croches 20, 60, 150 y 200 H. P. Compresor de aire 4x4 y 6x6. Motor de petróleo M. W. M. Diesel 120 H. P. Vinches de vapor eléctricos y de mano. Correas y poleas, diferenciales 3, 4, 6 y 10 toneladas. Motor eléctrico 150 O. P. 720 revoluciones, tijera y punzón para herrería. Camión volteo. Planta de éter. Manila Nro. 12 Cerro Hilario García. I-5619

56 MUEBLES Y PRENDAS

VENDO DOS MAQUINAS DE COSER ovillo central Amistad 47, bajos, entre Neptuno y San Miguel.

VENDO PRECIOSO CUARTO, TRES cuerpos, Arte Moderno, completo, está como nuevo, propio para persona que se case, es una ganga. Vendo, además, un comedor Renacimiento, sala y recibidor. Prado 27, altos.

SE VENDE UN JUEGO DE COMEdor, Renacimiento Español; dos juegos de salar y dos de cuarto; y varios objetos más, en el edificio «López Serrano», L. y 13, apartamento 78.

SE VENDE JUEGO DE COMEDOR, todo de caoba, estilo Colonial, compuesto de vitrina, aparador auxiliar, mesa y 6 sillas. Puede verse en Avenida Segunda esquina a calle Diez, Ampliación de Almendares.

MUEBLES: SE VENDEN TODOS LOS muebles, lámparas, adornos y demás utensilios por embarcarse antes del día 15. Familia Alamo, calle 4, entre 1 y 3. La Sierra.

A PARTICULARES: VENDO UN JUEgo de cuarto antiguo; un juego mimbre grande; un juego comedor; seis sillones portal; una pianola con su rollero y otros muebles sueltos. Puede verse en Oficios número 17, altos del almacén, de 9 a 11 a. m.

FAMILIA VENDE REGIO CUARTO 3 cuerpos butacón tiradores largos 125 pesos lujoso comedor estilo barguefio, lámpara madera 20 pesos. Nevera Frigidaire 65 pesos. Recibidor 40 pesos. Salud 54 Escobar y Lealtad.

FAMILIA VENDE LUJOSO CUARTO 3 cuerpos último estilo propio persona gusto y comedor renacimiento, cueros policromados todo sin estrenar, barato. Pocito 22, Santiago y Marqués González.

FAMILIA VENDE LUJOSO JUEGO cuarto tres cuerpos elegantísimo, Butacón, tiradores carey último modelo 140 pesos regio comedor renacimiento, tipo bargueño baratísimo, Recibidor finísimo, Concordia 127, Belascoaín y Gervasio.

FAMILIA VENDE URGENTE LUjoso cuarto caoba 3 cuerpos chiffonrabier 3 cuerpos, para persona que aprecie lo bueno, es lujo. Comedor, recibidor, lámpara renacimiento departamento 3 Prado 47.

VENDO JUEGO CUARTO 3 CUERpos 9 piezas 80 pesos, comedor, 60 pesos, recibidor 40 pesos, máquina Underwood 20 pesos, Coser Singer ovillo 25 pesos. Reloj pared 3 pesos. Otros objetos. Aguila 139.

JUEGO DE CUARTO GRANDE, MUY bueno, mandado a hacer, barato; jarrón precioso; lámpara cristal, precioso. Marqués González 101, entre Desagüe y Benjumeda, de 1 a 6.

MAGNIFICOS ESCAPARATES COmerciales, con lunas. Se vende en Lamparilla núm. 48.

SE VENDE JUEGO SALA DAMASCO compuesto de sofá, dos butacas, 4 sillas y una mesa. Animas 3, altos.

SE VENDE UN REGIO MANTON DE Manila fondo negro floreado, de flores. Se da en precio de ganga. Informan: Calle 13 Nro. 308, entre H y I Vedado.

SE VENDE UN JUEGO DE COMEdor estilo español, completamente nuevo. San Lázaro 169

SE VENDE EN 25 PESOS UN JUEgo de comedor de caoba moderno. Informan en Cuarteles 12, bajos, entre Aguiar y Habana.

MAQUINAS ARCHIVOS

BUROS

CAJAS

PUPITRES

Materiales de Colegios
DINERO Y JOYAS
Fiques y capas, a $2.00, procedentes de subastas.
"LA HISPANO CUBA"
Monserrate y Parque Zayas.
Telf. A-8054.

FAMILIA VENDE LUJOSO JUEGO cuarto 3 cuerpos lunas grandes 75 sacó otro 27 pesos comedor renacimiento 70 pesos; sala precioso, 50 pesos. Lámpara 10 pesos (ganga). Cristales. Escobar 9, San Lázaro y Lealtad.

FAMILIA VENDE CUARTO $20, $70. regio con criforrobe 3 cuerpos por $100.00, $190.00; comedor arte moderno Renacimiento $55; Recibidor, $50, escaparate $12. Sitios 111, Campanario y Lealtad.

MUEBLES EN GANGA

Juegos cuarto: $30.00; idem, 3 cuerpos $40.00; sala: $15.00; comedor: $30.00; escaparates: $9.00;; con lunas: $40.00; correderas: $5.00; aparadores; $8.00; 6 sillas y 2 sillones: $10.00; máquinas de coser y escribir: $10.00; máquinas de coser toda clase de muebles, pagando lo que nadie.
«LA PRINCESA»,
San Rafael 107, entre Escobar y Gervasio. Telf. U-5926.

VENTAS

56 MUEBLES Y PRENDAS

VENDO MAQUINA COSER SINGER ovillo central flamante $25.00 juego cuarto caoba moderno escaparate tres cuerpos con chiforrobe y butacón en 125 pesos «El Brillante», Aguila Nro. 139

REINA 56 REMATO VARIAS VIdrieras 1 de frente de calle, 1 de portal, 4 neveras 1 barbería completa con espejo, 1 contadora, 1 frigidaire, 1 juego de cuarto y dos aparadores de cocina, 1 molino café, 1 pesa cuatro camas hierro. Urge venta.

FAMILIAS, GANGA: VENDO JUEgos de cuarto, de 3 cuerpos: $98.00; otro: $115.00; otro: $140.00; comedor Renacimiento Español: $70.00; Arte Moderno: $50.00; juego de sala, 9 piezas: $40.00; recibidor: $42.00; living room: $98.50. No pierda esta oportunidad. San Nicolás 63, al fondo de «La Epoca»

NEVERAS

Americanas, reconstruidas, garantizadas de todos tamaños y precios. **Refrigeradores** de uso, de todas marcas y precios. Rionda, Infanta 52 y medio, entre Desagüe y Benjumeda: U-3968.

MUEBLES EN GANGA: CONStruídos con las mejores maderas y estilos modernos y elegantes. Grandes facilidades de pago. Admitimos muebles en cambio. Visítenos y se convencerá. Díaz y Chao, Neptuno 197 y 200, entre Belascoaín y Lucena: U-5154.

ANTIGUEDADES Y OBJETOS

De Arte: crucifijos de tallas admirables, cuadros de mérito, bandejas juegos de café, cubiertería, candelabros, escribanías, jarras, palanganas y otras cosas. Toda plata legítima. Alhajas antiguas y modernas en profusión a precios reducidos.
CARBALLAL Y HERMANOS
San Rafael 128, entre Gervasio y Belascoaín. Telf. U-5744

LA CASA MON
HERNIOLOGO DE GARANTIA
(67 años establecidos)

El braguero patento «Mon», contiene cualquier hernia, es inoxidable y puede bañarse con él puesto. Cojines de aire franceses, descenso de estómago, cólon y riñones. Nuestras fajas medicinales son recomendadas por los señores médicos.
Escribanos o visítenos
Neptuno Nro. 177¼. Telf. U-2534

"LA HONRADEZ"
MUEBLES MODERNOS

Nuevos y usados, vendemos a plazos y contado, muy baratos. También cambiamos y alquilamos. No compre sin visitar esta casa.
«LA HONRADEZ»
Máximo Gómez 85
entre Aguila y Amistad.
A-7795.

CAPAS Y FLUSES, DESDE $2
RADIOS, DESDE $5.00

Camisas, pantalones y zapatos, líquido una gran existencia, procedentes de subastas; muebles oficina, máquinas escribir, sumar, coser. Véalas: Monserrate número 39 y parque Zayas, «La Hispano Cuba».

MUEBLES EN GANGA

Juegos de cuarto Arte moderno: $4.00 mensuales; comedor, caoba, último estilo: $3.00 mensuales; sala y recibidor, modernísimo: $3.00 mensuales; juego de cuarto tres cuerpos caoba, últimas creaciones: $5.00 mensuales. Precios muy bajos.
"LA EMINENCIA", NEPTUNO 188
Entre Gervasio y Belascoaín. U-2427

MUEBLES BARATOS
Liquidación permanente de Radios, Juegos de Sala, Cuarto y Comedor.
A VERDADEROS PRECIOS DE GANGA
VENGA A VERNOS EN SEGUIDA
AHORRARA DINERO. FACILIDADES DE PAGO. TOMAMOS SUS MUEBLES A CAMBIO
"LA CASA LOPEZ"
BELASCOAIN 76
ENTRE JESUS PEREGRINO Y POCITO
TELEFONO U-1341

Liquidamos un variados surtido en lámparas y objetos de arte y plata.
"LOS TRES HERMANOS",
Consulado núms. 94 y 96.
M-3534.

MUEBLES BARATOS

No compre ni cambie sus muebles, sin visitar esta casa. Encontrará lo que necesita a precios sumamente baratos. Gran surtido en juegos cuartos, dos y tres cuerpos; sala, todos estilos; comedor, Arte y Renacimiento, e infinidad de piezas sueltas. Construcción garantizada. Todo a precios sin competencia. Tomamos sus muebles en parte pago. Fíjese bien: «La Casa Bahamonde», Monte número 146, entre Carmen y Figuras.

VENTAS

56 MUEBLES Y PRENDAS

REGISTRADORAS «NATIONAL»

Compramos, vendemos y repasamos. Molinos de café. «La Nacional», Villegas 93, entre Teniente Rey y Amargura. Telé. A-9915.

JUEGO CUARTO MODERNO, $18.00, lunas y bastidor nuevos; el de 3 cuerpos, menos de $32.00; radio mueble, $10.00, por pronto embarque. Sitios número 40, entre San Nicolás y Rayo.

REFRIGERADORES: UNO «GENEral Electric» regular tamaño. Otro «Kervinator» dos puertas, instalación agua corriente o botellón todos porcelana hace mucho hielo o helados propio para Casa Huéspedes o numerosa familia. Muy poco uso. Véanse calle Morro 10, bajos, a todas horas.

LA CASA INGLESA
SALUD Nº 9 E/O A RAYO
TELF. M-7179

JUEGOS COMEDOR FINO: $40.00

Arte Moderno y Renacimiento; de cuarto, moderno: $35.00; sala: $25.00; recibidor: $18.00. Gran surtido en piezas sueltas: muebles para oficina, pupitres, chaisselongs, paravanes, ceniceros, objetos arte. Compramos y cambiamos. «La Casa Inglesa», Salud 9, esquina a Rayo: M-7179.

OFERTA ESPECIAL: JUEGOS DE cuarto, completos, con elegante butacón, desde $100.00; living-room de brazos forrados, estilo clásico y moderno, a precios increíbles. Visite la mueblería y tapicería García Espinosa. La casa que no tiene lujo, San Rafael entre Aramburo y Soledad. Teléfono: U-1424. Mejores muebles, mejores precios. No cobramos lujo—entre otras razones—porque somos obreros directores y propietarios. Nota: La entrega de muebles al interior, un 20 por ciento más barato.

MUEBLES A PLAZOS

Juegos cuarto: $8.00 fondo; sala: $5.00 fondo; comedor: $8.00 fondo. Cambiamos muebles. Tomo en fondo. Precios sin competencia.
"LA VICTORIA"
Monte 193, Telf. M-7458

Muebles Finos y Modestos

No pague lujo, la mueblería «El Fénix» de Neptuno y Soledad, presenta los últimos modelos en juegos para cuarto, comedor, sala y piezas sueltas.

al contado y a plazos

Compramos y cambiamos sus muebles de uso, por nuevos. Haga una visita a esta casa.
«EL FENIX»,
Picos, Carballido y Compañía.
Neptuno y Soledad.
U-1360.

JOYAS

Compramos, cambiamos y pignoramos toda clase de alhajas modernas y antiguas de platino, oro y plata, con y sin brillantes y piedras, relojes de oro, rosarios y artículos de plata. **La Segunda Imperial: A-9640.** Vamos a domicilio. Necesitamos mercancías. Pagamos bien. Solicitamos lotes.

MUEBLES A PLAZOS

Y al contado. Casa Hierro, Compostela y Merced. Precio de liquidación, desde los más modestos hasta los más lujosos. Tomamos muebles usados en fondo. Vea nuestra exposición: M-1220. Alquilamos muebles.

"LA PREDILECTA"
LA CASA QUE NO COBRA EL LUJO

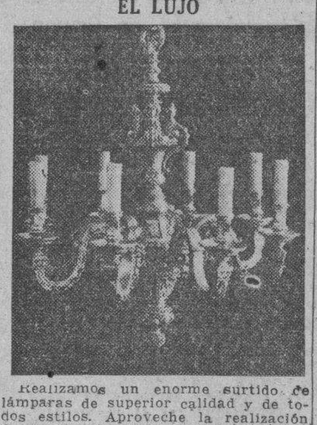

Realizamos un enorme surtido de lámparas de superior calidad y de todos estilos. Aproveche la realización de fin de año. Gran surtido en adornos propios para regalos. San Rafael y Oquendo (al lado del Bar). U-2530.

FAMILIAS: VENDO URGENTEmente juego cuarto de 3 cuerpos con elegante butacón, sin uso alguno, por la mitad de su valor; otro de tres cuerpos también, de siete piezas; otro de comedor, Arte Moderno; un chaislong, imitación de cuero; y un sofá y dos butacones, forrados todos de damasco. Todos estos muebles están flamantes. Aproveche esta oportunidad, que necesito vender rápidamente, San Rafael 143 letra E., entre Aramburo y Soledad.

SALUD 9

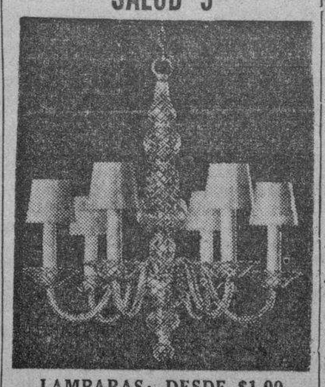

LAMPARAS: DESDE $1.00

Gran variedad en estilos; gran surtido en objetos arte; relojes de pared, cuadros, máquinas coser, radios, neveras, ceniceros, chaiselongs, baúles y maletas, desde $1.00 hasta $35.00. Visítenos y saldrá complacido. «La Casa Inglesa», Salud número 9, esquina a Rayo. Telf. M-7179.

VENTAS

56 MUEBLES Y PRENDAS

FAMILIA VENDE HOY MISMO DOS juegos cuarto nuevecitos 3 cuerpos últimos modelos, comedor renacimiento sala renacimiento, lámpara, todo baratísimo, véalos, ofrezca, comprará. Escobar 9, San Lázaro y Lagunas.

VENDO LUJOSO JUEGO CUARTO, caoba, 3 cuerpos, nuevo, chiforrobe 3 cuerpos, aplique eléctrico, coqueta, tiradores modernistas; maderas enterizas. 165 pesos. Ganga: Gervasio 61 entre Neptuno y San Miguel.

SALUD 11

Juego cuarto: $25.00; sala: $10.00; recibidor: $25.00; comedor; escaparates, camas, neveras, aparadores, sillas, sillones, lámparas, etc.

Oficinas, burós, archivos, cajas de caudales, vidrieras barberías, barberías completas.

Atención: mesa de billar, carambolas; equipajes, contadoras. Precio de ganga. Visite esta casa.

COMPRO, CAMBIO Y VENDO
M-9136.

LAMPARAS

Realizamos un variado surtido en lámparas de cristal, estilo Colonial, de bronce, en los estilos Veneciano, Inglés, Luis XV, Trianón y Luis XVI y otros objetos propios para personas de gusto.
«LA ZILIA»,
Aguila número 63, entre Virtudes y Animas.
Telf. A-9044.

57 UTILES DE OFICINA

MAQUINAS DE ESCRIBIR, SUmar, muebles de oficina, bibliotecas, juegos recibidor estilo Renacimiento, burós de cortina, pupitres, sillas para colegios, tarjeteros, libreros. O-Reilly 58, entre Habana y Compostela. Telf. M-8638.

BIBLIOTECAS ESTILO «RENACImiento» Vendo juego recibidor, burós, sillas giratorias, máquinas sumar, calcular, escribir, tarjeteros, armarios de acero, archivos, cajas de hierro, Kardex, pupitres, rejas, divisiones, O-Reilly 58, entre Habana y Compostela.

MAQUINAS DE ESCRIBIR

Liquidamos un gran lote. Hay Underwood, Remington, Royal, Wanderer, Wootock, Smith Broos y otras marcas a escoger, desde $15.00. También una máquina de calcular Monroe. Varias máquinas de sumar: Burrugh, Dalton, Corona y otras varias. Véalas en Merced 66: M-2991.

VENDO PORQUE ESTORBA, ESCRItorio Ministro, de caoba, con silla giratoria, 2 sillones, librero, nevera Silberia, juego sala 9 piezas, Belascoaín número 52, bajos, al lado de la Escuela de Medicina.

OFICINAS: CAJAS CAUDALES

Archivos, burós, mesas, satélites, mimeógrafos, adresógrafos, contadoras, máquinas coser «Singer» y escribir de todas marcas, compramos. Pagamos bien. «La Nacional», Villegas 93: A-9915.

MUEBLES DE OFICINA
VENDO Y COMPRO

Burós, sillas giratorias, pupitres, libreros, satélites, juegos de recibidor.

MAQUINAS DE ESCRIBIR

Sumar, calcular, mimeógrafos, adresógrafos.

CAJAS DE HIERRO

Cajas de archivos, armarios de acero, archivos, tarjeteros, Kardex. Aproveche la liquidación de un lote de máquinas de escribir y sumar.
COMPOSTELA 43,
entre O-Reilly y Progreso.
Telf. M-8081.
O-REILLY 58.
Telf. M-8638.

BOLSA DE MUEBLES
DE OFICINA

Archivos acero «Art-Metal»
muebles de caoba sólida; tarjeteros de control visible, Postindex; máquinas de escribir.
"L. C. SMITH"
y «Corona» portátil; máquinas de sumar «Corona»; relojes marcadores «Cincinnati».
Compostela 53 y 55, entre Obispo y Obrapía.
A-7744.

58 LIBROS E IMPRESOS

VENDO: DICCIONARIO ENCICLOpédico Hispanoamericano, todo tafilete 28 tomos; $40.00; Tesoro Juventud, 20 tomos; Enciclopedia Británica, Diccionario Sopena y otros, San Rafael 141, (lado bar), bajos.

LIQUIDACION DE DIEZ MIL LIBROS

Iniciamos ahora nuestra venta eliminatoria de un sinnúmero de obras literarias, técnicas y científicas, rebajadas notablemente, muchas con descuento de más del 80 por ciento de su precio corriente. No deje pasar esta oportunidad que tardará algún tiempo en repetirse. Ediciones originales y selectas, completas y auténticas. Hay libros de autores como Blasco Ibáñez, Myrian, García Vicente, Le Bon, Castelar, etc., y los precios comienzan en 10, 20, 30 y 40 centavos.

LIBRERIA "ALBELA"
Belascoaín y San Rafael: U-5783
Apartado 511. Habana.

59 RADIOS

RADIO DE CATORCE TUBOS NUEco de la famosa marca Howard. Lo vendo por la mitad de su valor. Telf. I-6927

RADIO-ELECTROLA MARCA MAjestic Grunow y muchos discos en 50 pesos, en magníficas condiciones. Gloria 63, altos, entre Revilagigedo y Aguila.

60 INSTRUMENTOS DE MUSICA

SE VENDE 1 PIANO EN MUY BUEN estado y barato. San Rafael 152 U bajos cerca de Oquendo.

VENTAS

60 INSTRUMENTOS DE MUSICA

VENDO UN PIANO EN PERFECTO estado de mecánica, muy buena presencia, tres pedales, teclado blanquísimo y cuerdas cruzadas, baratísimo. Casa Verez, Teniente Rey esquina a Bernaza.

$65 VENDE FAMILIA PARTICUlar regio piano moderno propio para estudios mayores, casi nuevo. Lindas voces y excelente marca, San Anastasio 1, esquina a Pocito. Víbora.

VENDO PIANO MODERNO EN FLAnantes condiciones, magníficas voces se da barato, véalo en Aguila 139 'El Brillante».

PIANO $50 EN MAGNIFICAS CONdiciones Concepción 75 entre Delicias y San Buenaventura. J. del Monte.

PIANO STOWERS 25 PESOS, POR tener un poco de comején juego sala 15 pesos, dos paravanes tres pesos y otros muebles. Buenaventura 74, altos Víbora

GRAN OPORTUNIDAD, VENDO UN piano marca 'Monarch», modelo alemán, con su banqueta, casi nuevo; véase en Escobar 69, bajos.

LA PREDILECTA
LA CASA QUE NO COBRA EL LUJO

SOLO POR ESTE MES

Realizamos pianos a precios increíbles y con grandes facilidades de pago. Tenemos el piano que usted necesita. Lo mismo para profesional, que para estudiante. En alquiler desde $2.00 mensuales. San Rafael y Oquendo. (al lado del Bar). U-2530.

SUS PROBLEMAS EN PIANO SErán satisfactoria y económicamente resueltos. Llame enseguida I-5430. Petets Sansón son la confianza de nuestro mundo musical desde muchos años

«LA INTERNACIONAL» DE SAN Rafael 57 esquina a Campanario, vende los mejores pianos, cuarto de cola y verticales, europeos y americanos. Facilidades pago La Internacional teléfono A-6100

MARAVILLOSO REGALO DE REyes, de recuerdo inolvidable en la infancia y en la vejez. Un hermoso piano será honra y provecho para toda la vida. Venga y véalo, barato. Dragones frente teatro Martí, peletería Saratoga.

AFINADORES

$2.00 SOLAMENTE LE CUESTA AFInar su piano poniéndole cuerdas nuevas gratis, siendo pocas las rotas. Reparaciones baratísimas. Oiga al afinador tocar lindas piezas Oscar: Telf. X-1049.

AFINE SU PIANO POR $3.00, CON toda garantía y seguridad, Manuel Domínguez afinador-mecánico y barnizador de pianos, graduado en la escuela «Danguard», en New York. Taller de Reparaciones, Dragones entre Prado y Zulueta Telf. M-3040

61 DE ANIMALES

VENDO HUEVOS PARA INCUBAR y aves adultas de las razas Leghorn blanca y Rhode Island Red, lo mismo de Exposición que de Postura. Unico criador en Cuba que posee ejemplares con records Oficiales sobre 300 huevos. Terrada, Villa Caridad, reparto Arday(Los Pinos.

SE VENDE VACA RECENTINA, DE quince litros diarios, en $70.00. También vendo casa en construcción, mil metros de terreno y 90 mil ladrillos invertidos. Informes: U-3257.

SE VENDE UNA VACA RECENTINA, muy lechera. Puede verse en A. y 41. Vedado, finca »Las Piedras», Vicente López.

SE VENDEN TRES GALLOS (POllones) Leghorn buenos para fomentar cría. Se dan baratos. Guerrero. Zapata 100 entre A y Paseo.

VENDO MUY BARATO HERMOSISImo ejemplar Chow-Chow, de dos meses, Zequeira Nro. 16 entre Ave. Menocal y Cruz del Padre, Cerro.

INCUBACION ELECTRICA POR cuenta ajena. Acepto órdenes para incubar a 5 centavos cada huevo. Eficiencia y garantía. F. González. Telf. I-6085.

SE VENDEN PONIES PROPIOS PAra regalo de Reyes. Se venden ponies Shetard pura raza. Finca La Gloria», frente al cementerio de Santiago de las Vegas.

DOS CACHORRITAS FOX-TERRIER legítimas y varios canarios cantadores en Serrano 458. Santos Suárez.

PARA PERSONA DE GUSTO VENdo bonitos caballos 5, novillas paridas y próximas razas, una yunta de novillos maestros, torito Yostti. Finca Cuatro Vientos, Calzada Real Marianao.

WIRE-HAIR FOX TERRIERS. —REgistrados en el American Kennel Club, 55 y 45 pesos. FO-3126.

REGALO DE REYES. SE VENDE bonita yeguita trinitaria 4 años, en 25 pesos, reparto Hornos, Concepción 4, Marianao Telf. FO-7384

CERDOS

Vendo de 1 a 50 puercas próximas, primer parto, Hansay y Polachín, baratas, se remiten al interior macho 1½ año 25 arrobas. Sr Fraga, Concepción 179 entre Porvenir y Octava, Víbora, Habana.

VACAS

Se venden vacas recentinas, primero, segundo y tercer parto, cruzadas. Mucha producción, novillas añojas, toros y toretes. Informes: Ayestarán número 1. Telf. U-1129. Castillo.

VACAS

Recentinas, de primera. Si necesita no compre sin antes ver las que hay en la finca «Limones», sita en la Avenida Boyeros y carretera que va al sanatorio Galigarcía o carretera de Vento kilómetro 6. La ruta 76, lo deja en la puerta. Más informes: Telfs. M-2189 e I-6139.

VENDO A PRECIO DE SITUACION, mulos, carros y arreos de todas clases caballos, mulos de monta, y Pony, 4 potros sementales, 7 y media cuartas, bonito color; 40 mulos criollos, domados de monta y cerreros cerrados, para lecheros y un burro semental, criollo; una cesta de mimbre, con sus arreos, montura y una Pony Domingo Jarro, Marina y Atarés, Jesús del Monte X-1876

62 OBJETOS VARIOS

VENTA. —SE VENDE UNA CANTIna de caoba, completa, para café y un aparato de radio R.C.A. Victor. Pida informes al teléfono I-6718

COMERCIANTES. — GRAN LOTE mercancías precios especiales, llaveros, leontinas cromadas, despertadores, bolas billar, camas Simons, relojes bolsillo, pulsera, radios modernos, lámparas. Envío interior Aurelio Fernández Egido 18, bajos.

ANGELES Nro. 20 SE VENDEN 10 metros armatostes cedro con puertas de cristal.

VENTAS

62 OBJETOS VARIOS

SE VENDEN UN MAGNIFICO MOStrador y dos excelentes respaldos, todos de Vitrolite; una nevera eléctrica de porcelana, propios para lechería o expendio de helados. Se dan a mitad de precio, por reformas. Véalos, en Galiano número 121.

SE VENDE UNA COCINA DE GAsolina, esmaltada, con horno y 4 hornillas, en Gertrudis 103, esquina a Gelabert, Víbora.

CINE 'PATHE», CON MOTOR, VArias películas y aparato de tomar. Se vende muy barato, en Lamparilla núm. 48.

OCASION; UNA MESA DE BILLAR para juego de viuda, con una docena de tacos, pero sin paño ni bolas. Se vende muy barata, en Virtudes número 63, bajos.

VIDRIERAS NUEVAS Y DE USO, A precios económicos, propias para tiendas tabacos y cigarros, exhibiciones, etc. «La Nueva Industria», Lamparilla núm. 48.

VIDRIERAS, CONTADORAS

Vidrieras de todas formas y tamaños, mesas Vitrolite, sillas, banquetas, exprimidores frutas, pasteleras, caja caudales neveras, molinos café, picadoras de carne, rebanadoras jamón, contadoras «National». Compro, cambio y vendo.

MAQUINAS ESCRIBIR Y COSER

Archivos, tarjeteros, sillas giratorias, libros, mesas para máquinas. Véame antes de cambiar, comprar o vender sus muebles de oficina, divisiones, mostradores. Casa Cano, Habana 116 y medio, entre Teniente Rey y Amargura. Telf. A-8607.

BILLAR SE VENDEN MESAS 4x8 y 3 y media por 7 «Chicago» verse Oquendo y San Rafael billar teléfono I-3270

CAFETERA ELECTRICA. SE VENde 17 pesos, Felipe Poey Nro. 57, teléfono I-6197.

A LOS PANADEROS: DOCENA PAlas Cedro seco, 9 y 15 pesos; se hacen a la medida. Concha 4, frente a la Lechera. Teléfono X-1848. Pérez.

BIBLIOTECA PARA PROFESIONAL en Concepción número 373, Lawton, Habana. Telf. X-2859. Se venden dos estantes de cedro, con la Enciclopedia Jurídica Española, Interpretación Código Civil Martínez Ruiz: Revista Derecho Privado, Código Civil Comentado Manrera, Diccionario Alcubilla y otras obras completas de Derecho.

VENDO MADERA PARA ENCOFRADO

Alfardas, tablones y tablas. Informes: Sr. Pancho, Camino del Cementerio y calle Veinte, Vedado.

SALUD 11

Urgente: caja hierro 6 puertas y chicas, precios reducidos; contadoras, vidrieras, frigidaire, fuente soda, archivos, burós, neveras propias establecimiento, cantinas, cuadros, mesas billar caramolas, ventiladores, sillas café, mesas. No cierre trato, sin vernos. También compramos. Visite esta casa. Salud 11: M-9036.

Dinero-Hipotecas

63 SOLICITUD

DINERO

Sobre joyas, en todas cantidades. Casa Hierro, Aguila 131, casi esquina a San José. Telf. M-2637.

DE OCASION: NECESITO DOS MIL mil pesos o algo más, por poco tiempo, pero lo suficiente para aumentarle su dinero en un cincuenta por ciento más. Garantía más de $50,000. E. Herman: Telf. M-1371, apartado 2399

PRESTO DINERO DESDE $500.00

en adelante, en primeras hipotecas. Interés desde el 6 por ciento. No corredores. Telf. A-6836. Campanario 90, bajos, entre Neptuno y San Miguel, Sr. Correa.

64 OFERTAS

SE DA DE 2.000 a 4.000 PESOS, en primera hipoteca sin intervencin de corredor. Escriba Dinero Clasificados de este DIARIO.

DOY DINERO EN HIPOTECAS, AL 7 por ciento, cualquier cantidad. Operación en 24 horas. También sobre bóvedas, panteones, condominio, alquileres, etc. Alberto Cuervo, edificio La Metropolitana 342, O-Reilly y Aguacate; M-2808.

HIPOTECA. — TENEMOS VARIAS cantidades para colocar desde 1300 pesos, 2,000, 2.500, 4.000 y hasta 5.000 pesos. Módico interés con garantía. Informan: teléfonos M-1306 e I-3440

SOLICITO $5,000 PRIMERA HIPOteca, finca rústica, en Wajay, dos caballerías tierra primera, pozos fértiles, palmares, arboledas y casas. Informes personales: A. Solís, Compostela 50: M-2751.

DINERO

No pierda tiempo. Cuando necesite tomar dinero en hipoteca o pagarés, vea a M. Fernández, San Ignacio 50. Telf. M-9272, de 2 a 5. Operación rápida y absoluta reserva.

SE PRESTA DINERO EN PEQUEñas cantidades, con toda clase de garantía. Informan calle 12 Nro. 55 entre 3 y 5 Vedado(de 12 y media a 3 p.m.

DINERO

Doy grandes y pequeñas cantidades en primero hipoteca desde el 7 por ciento en adelante, para la Habana y sus barrios. Compro y vendo casas, solares y créditos hipotecarios. Compro y vendo Bonos y Acciones.
Julio C. Granda
Obrapía 33. Telf. M-5921 y FO-1668

DINERO
Sobre joyas, en todas cantidades.
«LA PERLA»,
Animas 84, casi esq. a Galiano.
Telf. A-8222.

65 BONOS Y VALORES

COMPRO BONOS Y ACCIONES DEL Banco Asturiano, Compañía Cubana de Electricidad, Bonos Centro Gallego. También se pignoran. Compro y vendo Bonos y Acciones de todas las Compañías cotizables y no cotizables en la Bolsa. Manuel Piñol, Obrapía número 17

66

CAJAS RESERVADAS

Las tenemos en nuestras bóvedas construídas con todos los adelantos modernos y las alquilamos para guardar valores de los interesados. En esta oficina daremos todos los detalles que se deseen.
N. GELATS Y COMPAÑIA
106 Aguiar 108 esq a Amargura.

PARA LAS DAMAS

67 PELUQUEROS

MANOLO: PELUQUERO A DOMIcilio. Cortes permanentes, Croquinol. Sobriza, tintes y decoloraciones llame teléfono M-6014

70 INTERES PARA LAS DAMAS

«CELESTINA» LIQUIDA TODOS LOS sombreros de invierno, por atender los próximos carnavales. Tiño reformo y plancho: 30 cts., San Rafael 41, (una cuadra Ten Cent).

PARA LAS DAMAS

70 INTERES PARA LAS DAMAS

CLINICA DE FAJAS

Arreglamos fajas por poco dinero. Vendemos artículos para fajas. Hacemos cualquier modelo. Corsetería «Habanera», Neptuno 138, entre Lealtad y Escobar. Telf. M-7519, ortopedia Carrasco.

VELLOS

Extirpación definitiva de los vellos de la cara, muslos, piernas, etc. Tratamiento garantizado .Sra Alexander, calle Tercera número 405 entre Dos y Cuatro. Vedado.

ACADEMIA SOMBREROS
Y VESTIDOS. SISTEMA «FRANCES»

Enseñanza perfectísima. Infórmese en San Miguel número 68, bajos entre Galiano y San Nicolás, **Casa Madame Kuzma,** la gran creadora de sombreros de principales casas de París y Viena.

"La Casa Barata"
AMISTAD 70
ENTRE SAN RAFAEL Y SAN MIGUEL
Venga a ver la Gran Venta de Retazos, Sombreros y Vestidos de Señoras y Niños.
Se hacen vestidos a la medida de seda, la hechura que quieran.
$2.00 y $3.00 de algodón, $1.50
SE REFORMAN SOMBREROS SE PLANCHAN, ENGOMAN, TIÑEN: 25 CTS. BORDADOS, MONOGRAMAS, INCRUSTACIONES

MRS. CHRISTIAN TIENE HORA disponible para dar clase inglés o francés. Especialidad en conversación. Prepara alumnos para exámen. Línea esquina a 4, F-7486 y F-5960

SISTEMA "ALEMANY"
INSTITUTO NACIONAL DE CORTE Y COSTURA

San José número 9. Creadora: señora Matilde Alemany. Método reconocido y autorizado por

ENSEÑANZAS

76 COLEGIOS

COLEGIO EMPRESA

PENSION PUPILOS: $10.00

Enseñanza Primaria, Enseñanza Superior y Preparatorias Especiales. Mucha atención al idioma inglés. Excelentes profesores. Alimentación buena y abundante. Amplios patios para recreo y deportes. Calzada de Luyanó 86, «Quinta Campo Alegre». Pida prospecto por el teléfono: X-1422, o por Correo.

SAN ELOY

Colegio y Academia. Fundado en 1907. Primera y Segunda Enseñanza: Preparatoria, Bachillerato, Comercio, Idiomas, Cultura Física, Cursos preparatorios especiales. Admitimos pupilos, medios pupilos y externos. Quinta Menocal, Samá 31, Marianao. Telf. FO-7462. Pida prospectos.

OBSEQUIO DE LA ACADEMIA DE COMERCIO

LUIS B. CORRALES

Los que presenten quince centavos en sellos, recibirán una Aritmética Mercantil práctica. Clases de Teneduría de Libros, Taquigrafía, Ortografía, Inglés. Clases de Mecanografía $1.00 mensual, una hora diaria. Clases individuales. Lealtad 141, entre Salud y Dragones.

77 ACADEMIAS

ACADEMIA DE IDIOMAS ROBERTS. Malecón 31. Teléfono M-2124. ¿Desea usted aprender inglés? Compre el método «Roberts». Se recomienda por sí solo. Distinción. Eficiencia. Garantía. Cuarta Edición: $2.00.

ACADEMIA RABINA

NEPTUNO NUMS. 78 Y 80, ALTOS, ESQUINA A MANRIQUE. TELF. M-7849.

Clases individuales: Francés, Alemán, Taquigrafía «Pitman» y «Gregg», Mecanografía, Correspondencia y Aritmética Comercial. TAMBIEN CLASES POR CORRESPONDENCIA. Ingreso en Escuelas de Ingenieros, Arquitectos y Comercio. Servicio de ómnibus y de internos. **Pida prospectos: Neptuno 78 y 80, altos, esquina a Manrique: M-7849**

ACADEMIA BRAVO

Cursos para ingreso Escuelas Ingenieros, Normales, Comercio e Institutos. Bachillerato nocturno. PRIMERA ENSEÑANZA.

Colegio-Academia para cursar todas asignaturas de Bachillerato (autorizado) para expedir certificados de Octavo Grado para ingresar sin sufrir examen en Institutos, Normales, Hogar, Técnica y Comercio. Taquigrafía, Mecanografía, Ortografía, Teneduría, Inglés, Correspondencia, Cadetes y Aviación Militar y clases especiales a domicilio. Profesorado competente. Cuotas módicas. Pupilos y externos, ambos sexos. Omnibus a domicilio. Neptuno 199 y Lucena. U-2627.

COLEGIOS AMERICANOS

Al alcance de todas las fortunas. Catálago e información gratis. **PROFESOR RICHARDSON American Schools Bureau** Manzana de Gómez núm. 514.

COLEGIO-ACADEMIA «SANTA TERESA»

Profesoras graduadas. Preparación moral y pedagógica: Taquigrafía, Mecanografía, Ortografía, Teneduría de Libros, Inglés, Francés, Alemán, Correspondencia Comercial, Aritmética, Cálculos Mercantiles. Ingreso Escuelas de Ingeniero, Normal y Kindergarten. Corte y Costura. Labores. Dibujo y Piano. **San Rafael número 71, entre Campanario y Lealtad. Telf. A-9222. Servicio de ómnibus.**

INTERES GENERAL

VENTAS PROPAGANDA. — VEAN la venta especial de hoy en los Almacenes Leda, Neptuno 105 entre Campanario y Perseverancia. Varios Varios artículos por el valor de uno.

VINO OROTAVI. DE FRUTA BOMBa madurada en la mata. Puro como rayo de sol. Sabor exquisito. Digestivo perfecto. Pídalo hoy mismo en estableecimientoes de víveres, bares y restaurants o José Caamaño, Morro y Refugio A-7729

ALQUILERES

79 HOTELES

HOTEL «MIRAMAR», VIVA Y COma como en su casa. Ofrecemos habitaciones con baño desde $50.00 matrimonio; sin baño desde $40.00. Moralidad y buen trato. Malecón número 1, esquina Prado: A5-3692.

HOTEL «MICHALET»

Residencia para familias. Magníficas y modernas habitaciones con balcón a la calle. Espléndida comida. Esmerado servicio. Matrimonios, desde 35 pesos. Tejadillo 58, entre Obispo y Obrapía.

HOTEL "CANADA"

Restaurant Villegas y Tejadillo, frente Palacio Presidencial y Parque Zayas. M-4703 Habitaciones y apartamentos, comida criolla y española, en mesas separadas, agua calientes, elevador día y noche. Para una persona desde $28-00, dos personas desde 40.00 mensuales. Diario, precio razonable.

HOTEL "ANDINO"

San Lázaro 496, esquina a M. U-2553. Unico en su clase. Moderno, céntrico, amplio, fresco, saludable, frente Universidad. Conviene para los que necesitan vivir cerca de los hospitales Calixto García o Mercedes. Habitaciones con baño privado, balcón, hermosa vista, con tres excelentes comidas: 45 pesos, matrimonio. Una persona desde 28 pesos. Clientela escogida. Pensión completa para huéspedes del interior. Precios sin competencia. Esmerado servicio en mesas separadas.

79 HOTELES

HOTEL "REGIS"

Prado 51, entrada por Colón, habitaciones y apartamentos, baño privado, agua caliente, balcón a la calle, elevador día y noche, comida excelente y servicio esmerado. Estricta moralidad. Telf. M-3683.

HOTEL INTERNACIONAL. — DE Francisco Gómez, fresco y amplios departamentos, corriente fría y caliente en los servicios excelente comida. Esmerado servicio. Precios económicos. Tejadillo 12 A-9958. (Alquilo apartamento propio para oficina).

HOTEL PRADO

Prado 85, entrada por Virtudes, habitaciones con balcón a Prado. Precios de situación para familias estables, buena comida. Ascensor toda la noche. Telf. M-7660. F. Mariño.

THE SAVOY

F. y Quince, Vedado. Telf. F-6616

Situado en un lugar alto del Vedado, con fácil y frecuente comunicación con la ciudad y repartos. Rodeado de jardines, con 600 metros de hermosos portales. Las habitaciones tienen ventilación directa, teléfono, baño privado, con agua fría y caliente. Precios moderados, incluyendo tres excelentes comidas. El servicio en mesas separadas, para cada familia.

HOTEL "IDEAL ROOM"

PRADO 93 B, (POR PASAJE)

¿Desea vivir en casa tranquila, mejor que en su propia casa? Visite esta gran casa, aunque sea por curiosidad. Por dentro la mejor. Precios para matrimonio, con comida y toda asistencia desde $35.00 a $40. Hay apartamentos de dos habitaciones con balcón y baño a Prado. Exígense referencias de moralidad y pago.

HOTEL «SANTA FE», S. A.

Amistad número 61, entre San José y San Rafael. Lo más céntrico de La Habana, próximo al Capitolio, teatros y principales tiendas. Telf. M-7589. Grandes y frescas habitaciones. Excelente comida Precios moderados. Se exige moralidad.

HOTEL "ALCAZAR"

Habitaciones con baño privado, agua caliente y elevador, desde $14.50 para una persona; y $16.00 para dos personas. Cárdenas y Arsenal. Teléfono M-4091.

HOTEL «VANDERBILT»

Situado en la Loma de la Universidad Nacional, amplias y lujosas habitaciones con el baño privado, agua caliente y fría, en abundancia. Esmerada atención. Neptuno 309.

TROTCHA

En lugar más céntrico del Vedado, amplias y frescas habitaciones, rodeadas de jardines a una cuadra de tranvías y ómnibus. Calzada y Dos, Vedado. Telf. F-2383.

80 CASAS DE HUESPEDES

CASA HUESPEDES HABITACIONES y departamentos todos servicios, agua fría y caliente, comida excelente, moralidad absoluta. Una persona desde 19 pesos, propias para estudiantes. Teléfono: M-1236. Neptuno Nro. 31, altos.

HUESPEDES: PRADO Nro. 8 NUEvo dueño. Esta casa situada en el mejor punto de la ciudad, ofrece amplias y ventiladas habitaciones, con balcón a la calle a precios de situación. Matrimonios con toda asistencia desde $35.00. Moralidad absoluta. Teléfono M-7750. Visítenos.

GRAN CASA PARA FAMILIAS, Manrique 123, espléndidas habitaciones muy ventiladas balcón a la calle, agua caliente y fría, precios de situación con buena y abundante comida teléfono A-6388

GRAN CASA DE HUESPEDES GAliano 22 y medio, grandes y frescas habitaciones con balcón a la calle aguia corriente y excelente comida, precios de situación. Teléfono: A-7747

CASA DE HUESPEDES «LA ISLA». Monte 53, por Factoría. Exclusivamente para personas de moralidad. Habitaciones con balcón y baño, moderno, precios reducidos, comida a la carta. Teléfono A-9210.

RESIDENCIA MODERNA, HABITAción amueblada a hombres solos: desayuno, almuerzo y comida. Servicio completo, ropa cama, limpieza y teléfono. Magnífica comida. Absoluta moralidad y orden: $15.00 mensuales. Referencias. Amistad número 54, esquina Neptuno.

CASA PARA FAMILIAS: PRADO 65, se alquilan amplias y frescas habitaciones con balcón a la calle, comida inmejorable, con toda asistencia. También habitaciones en la azotea para matrimonio u hombres solos.

CASA DE HUESPEDES «LA REPUblica», Aguila 155, esquina a Barcelona, extricta moralidad, teléfono, A-6639, apartamentos y habitaciones con todo servicio, agua fría y caliente, excelente comida. Precios módicos y servicio esmerado.

RESIDENCIA PARA SEÑORITAS

ACADEMIA «SANTA TERESA»

San Rafael 71, entre Campanario y Lealtad: A-9222. Esta Academia, situada en lugar céntrico de la Habana, fácil comunicación todos centros de enseñanza, ofrece a señoras y señoritas estudiantes del interior, pensionado cómodo, moral y económico. En la misma se cursa ingreso a distintas Escuelas. Informes: Academia «Santa Teresa».

CASA DE HUESPEDES «LA MATANcera», Reina número 83, teléfono: A-0238. Se alquilan amplias habitaciones con vista a la calle con o sin baño, agua fría y caliente a precios muy reducidos. Comida española y criolla.

81 CASAS DE COMIDAS

CASA PARTICULAR REPARTE COmida variada reducido número familias. Artículos primera. Aceite Balcells, manteca chicharrón, Domingos: arroz con pollo, postre. Precio: 1 persona 40 cts. dos, 60 cts. Teléfono: A-7146.

GRAN CASA DE COMIDAS, ADMITO abonados al comedor y mando a domicilio. Puede usted por semanas, quincenas o mensual. Pruebe y seguro seguirá. Monte 358 altos, teléfono M-4853

SERVIMOS CANTINAS A DOMICIlio. Una persona: 40 cts.; dos: 60 cts. Artículos de primera. Admitimos abonados al comedor, bar «El Polo Reina y Angeles. Hablen con el cocinero.

«SANTA RITA»: CASA PARA FAMIlias; restaurant, espléndida habitación, Excelente comida, agua caliente, abonados al comedor. Se exigen referencias. Hay ascensor. O-Reilly 52, por Habana.

82 APARTAMENTOS

SE ALQUILA MURALLA 88 APARtamento esquina propio para oficina, 15 pesos.

ALQUILO A FAMILIA DE BUEN gusto, que no sean más de 3 personas mayores, hermoso apartamento, sala y habitación grandes, servicio completo privado y patiecito. Completo orden y buen aspecto, como no hay nada igual en La Habana. Hospital 26, entre San José y Valle.

SE ALQUILAN BUENOS APARTAmentos balcón a la calle a matrimonio sin niños desde 8 a 14 pesos. O-Reilly 4, altos frente Ayuntamiento teléfono M-6349 García.

EN INDUSTRIA, A UNA CUADRA de San Rafael, se alquila apartamento con baño, agua caliente, elegante amueblado. Es independiente para caballero. Hay teléfono: $30.00. Informan: M-8738.

MANRIQUE Y MALECON «EDIFICIO CARRERA JUSTIZ»

Se alquila un apartamento moderno en el sexto piso, con sala, saleta, comedor, tres cuartos, baño completo cuarto y servicio de criados y elevador día y noche. Informan en el mismo. Telf. A5-3371 y A5-3372.

APARTAMENTOS MODERNOS Y ventilados decorados: sala, saleta, cuatro cuartos, precioso baño intercalado, saleta de comer, cocina de gas, calentador, baño criados, balcones a con todas comodidades, Neptuno 251, la calle. Apartamentos más chicos, Telfs. U-5402 y U-5158.

SANTOS SUAREZ 72, MAGNIFICOS apartamentos para familias, tres tamaños distintos, a precios módicos. Se cambian referencias.

EN CASA DE TODO ORDEN SE ALquilan buenos y frescos departamentos y habitaciones con todo lo necesario; precios los más económicos. O-Reilly 5. Se sirven comidas a domicilio.

SE ALQUILA APARTAMENTO BAlear 15 Carretera San Miguel del Padrón, caserío Luyanó, tiene 2 habitaciones, servicio cocina, lavadero Precio: 10 pesos. Informes en la misma teléfono A-7636

SE ALQUILAN HERMOSAS Y ventiladas apartamentos a 17 pesos constando de sala, cuarto baño y cocina a 17 pesos en la calle Monte Nros. 407 y 409, informan el encargado.

APARTAMENTO CON LIVING-Room grande 3 cuartos, closet, comedor, terraza, baño m derno, cocina gas: 50 pesos. La llave en los bajos, O. esquina 27

SE ALQUILA EN EL EDIFICIO Areces Prado 36 un apartamento con vista a Prado, con todo servicio, a precio razonable, hay elevador.

SE ALQUILA UN APARTAMENTO alto sin estrenar en J y Calzada, con lujoso baño, cuatro habitaciones y toda clase de comodidades. Informan F-5368

EDIFICIO URSULINAS

EGIDO ESQUINA A SOL

Casa de apartamentos modernos, propios para matrimonios o reducida familia, con servicios sanitarios completos, luz, agua caliente y fría. Situado en lo más céntrico de la ciudad, con espléndidas vías de comunicaciones para toda la capital e interior de la República.

INFORMES EN EL MISMO PRECIOS MODICOS

Apartamento bajo, núm. 1.

83 DEPARTAMENTOS

ALQUILO DEPARTAMENTO INTErior grande con cocina, habitación amplia con balcón. San Rafael entre Belascoaín y Lucena, altos Dupont 1er piso izquierda.

ESTUDIANTES

A media cuadra de la Universidad departamento económico con o sin comida. San Rafael 299. Telf. U-5012.

SOLEDAD NUM. 6

Entre Neptuno y San Miguel, apartamentos desde $12.00, inmejorables para personas mayores. Absoluta moralidad.

SE DESEAN TOMAR $1,200 EN PRImera hipoteca, sobre residencia moderna, situada en Ampliación Almendares. Informes: M-8182 y FO-2188.

MAGNIFICOS

DEPARTAMENTOS HABITACIONES CON BAÑO, LUZ Y ELEVADOR DIA Y NOCHE, EN

MARINA NUM. 2

ESQ. A 25, EDIF. «CARREÑO» DESDE $10.00 A $35.00

Informes en la misma. M-6747.

EDIFICIO "PRIETO"

DEPARTAMENTOS OFICINAS

Precios muy reducidos. Véanos con seguridad nos arreglaremos. Muralla 98, casi esquina Bernaza.

83 DEPARTAMENTOS

FAMILIA HONORABLE ALQUILA departamento de esquina habitación y saleta, balcones calle, agua caliente, teléfono, único inquilino. San Lázaro Nro. 131 altos, esquina a San Nicolás.

84 HABITACIONES

SE ALQUILA HERMOSA SALA PROpia para oficina en San Rafael 71 bajos, entre Campanario y Lealtad. Informan en la misma.

A TRES CUADRAS UNIVERSIDAD, alquilo casa de familia, habitación regia todo servicio baño completo intercalado a señorita estudiante de moralidad absoluta. San Miguel 270 G (por San Francisco)

SE ALQUILAN DOS HABITACIONES una propia para hombre solo, y otra para matrimonio, Estrella número 179, altos. Se dan y piden referencias.

EN CASA PARTICULAR SE ALQUIla una habitación anexa al baño Cárdenas 38, 2o piso.

O-REILLY 85 MEDIA CUADRA PAR que Central se alquila una habitación balcón calle, buena comida y variada, precio situación agua caliente, luz, teléfono confort moralidad.

SE ALQUILA UNA HABITACION A señoras o matrimonio solo. Entrada independiente. Se cambian referencias. Concordia número 56, segundo piso.

SAN LAZARO Y GALIANO NUMEro 186, primer piso. Se alquilan dos habitaciones, juntas o separadas, desde $7.00, con o sin asistencia. Vista calle. Telf. A5-3001.

PRADO 27, ALTOS, SE ALQUILA hermosísima habitación muy fresca, con muebles o sin ellos, agua caliente y fría, teléfono, solamente a personas respetables, sin niños. Tomamos referencias. Casa familia particular.

EN CASA PARTICULAR, NEPTUNO 132, se alquila una habitación al lado del baño, a matrimonio sin niños u hombres solos.

HABITACIONES CON VISTA A LA calle, desde 10 pesos con o sin muebles, propias para matrimonio u hombres solos. Monte 184, altos, por Rastro.

HUESPEDES: HABITACIONES, DESde $8.00, amuebladas, comida si la desean; apartamentos a precios económicos. Casa situada en lo mejor de la ciudad: Prado 93, altos del bar «Partagás», esquina a Neptuno.

SE ALQUILA UN APARTAMENTO con todo confort, entrada independiente, a hombres solos; y una habitación pequeña. Hospital 252, (antiguo 24), esquina Jovellar, altos bodega.

AMPLIA HABITACION, 5.60 POR 3.70, lavabo agua corriente, con o sin muebles, Aguiar 68, entre Empedrado y Tejadillo: $10.00.

ALQUILO HABITACION EN AZOtea, baño y entrada independiente, Jovellar 40, segundo piso, entre M. y N., de 1 a 3. Entrada por pasillo, a la izquierda.

SE ALQUILA UNA HABITACION con o sin muebles. Se cambian referencias Avenida Cuarta esquina a calle 2, Buena Vista.

FRESQUISIMAS HABITACIONES.— baño privado, agua caliente, balcón a la calle, muy buena comida, hay teléfono, es con toda asistencia. Belascoaín 64, altos colchonería estudiantes 18 pesos U-5064

SE ALQUILA UNA HABITACION independiente para hombre solo y un garage, módico alquiler. Calle F Nro. 658 entre 27 y 29 Vedado.

SE ALQUILA EN CASA DE FAMIlia, una hermosa y bonita habitación, a hombres solos o matrimonio solo, con comida. Lamparilla 48, segundo piso, entre Compostela y Aguacate.

SE ALQUILA EN CASA PARTICUlar una o dos habitaciones con balcón a la calle a una o dos personas, no se quieren niños, se exigen referencias. Marqués González Nro. 49, 1er piso esquina a Pocito.

SE ALQUILAN EN CASA FAMILIA 2 habitaciones con baño y terraza, altos garage, verse de 10 a 12, 23 Nro. 956 entre 2 y 4, Vedado.

SE ALQUILA

Familia honorable alquila hermosa habitación bien amueblada, balcón mirando al mar. También médico, consulta bien montada, solicita colega quiera utilizarla horas libres. Informes: A-6477. Lugar muy céntrico.

CASA PARTICULAR, LO MAS CENtrico de La Habana. Alquilo hermosa habitación de 23 por 23, dos balcones calle, lavabo agua caliente, teléfono. Exclusivamente con asistencia. Neptuno 73, primer piso de «La Filosofía».

AMPLIA HABITACION ALQUILASE dos personas toda asistencia. Espléndida comida trato familiar. Precio reducido. Calle K Nro. 113 esquina 11 primer piso. Una cuadra tranvías ómnibus. Teléfono F-6481

SE ALQUILAN DOS HABITACIONES frescas, baño moderno, casa de familia estricta moralidad. Precios módicos. Jovellar 32 entre Espada y Hospital 2o piso.

A HOMBRE SOLO SE ALQUILA una magnífica habitación en casa particular. Se exigen referencias, precio ocho pesos. Virtudes 44, altos, esquina a Aguila.

HABITACION CON LUZ, BAÑO ANExo, balcón a la calle y sala, se alquilan en edificio moderno de Monte 485, casi Esquina Tejas. Informes: farmacia de los bajos. Telf. M-4128.

ALQUILANSE DOS ESPLENDIDAS habitaciones, una a la calle con toda asistencia, agua caliente, luz, teléfono, punto inmejorable con toda clase de comunicación, cerca de oficinas y bancos. Habana 89, altos, entre Amargura y Lamparilla.

APARTAMENTOS Y HABITACIO

nes baratas, en las siguientes casas: Consulado 126, altos; Villegas 21, esquina a Empedrado; Soledad 6, entre Neptuno y San Miguel; y San Rafael y Oquendo, casas de familias honorables. Véalas, se encantará.

$10.00 ALQUILO HABITACION CON entrada y balcón independiente, en casa de matrimonio solo, sin hijos a señora o matrimonio sin niños. Se exigen referencias, con luz todo el día. Malecón 158, por Blanco: 2o piso

84 HABITACIONES

SE ALQUILA UNA HABITACION muy fresca e independiente en San Rafael 51, altos, dos cuadras de Galiano; hay agua caliente. A-8786.

SE ALQUILAN EN CASA DE TODO orden buenas habitaciones con todo lo necesario, hay varias de a 5 pesos. O-Reilly 5. Se sirven comidas a domicilio.

CASA DE FAMILIA ALQUILA PAra una o dos personas una amplia y fresca habitación con o sin muebles, anexo baño completo con agua caliente y fría hay teléfono. Malecón 14, altos

SE ALQUILAN FRESCAS Y VENtiladas habitaciones, en la casa Reina 17 y 19, altos, frente a la Plaza del Vapor entre Aguila y Angeles. Informan en la misma la encargada. Precio de situación.

VEDADO LINEA 901 ESQUINA 6, casa con palmas, familia honorable alquila hermosísima habitación, dos balcones, calle a la brisa propia 2 o 3 personas. Cambiamos referencias. Absoluta tranquilidad. Todo servicio F-5632 y F-3569

SE ALQUILAN EN COMPOSTELA número 75, entre Teniente Rey y Amargura, espaciosos y frescos apartamentos y habitaciones, acabados de pintar. La llave e informes en la misma. Propietario: Francisco Torres, edificio «Pedroso», Aguiar número 65.

ALQUILO UNA O DOS HABITACIOnes o sin ellos a persona estricta moralidad, agua caliente y teléfono, en Morro 3, altos, entre Genios y Cárcel.

OBRAPIA Y LAMPARILLA HABANA 104 1er piso se alquilan dos amplias habitaciones con vista a la calle una y una interior.

PRADO 31, ALTOS, HABITACION con balcón con todo servicio agua fría y caliente, excelente comida, ambiente familiar, propio para matrimonio u hombre solo. Teléf M-3922

VEDADO: ALQUILANSE DOS GRAN des habitaciones con baño luz, mucha agua entrada independiente casa nueva, sin vecinos 19 cerca B, precio 15 pesos. Informan: F-7368.

A UNA CUADRA DEL PARQUE central, en casa de familia, se alquila una habitación anexa al baño a hombre solo. Progreso 17, 2do. piso alto. Hay teléfono.

SE ALQUILA EN AZOTEA, UNA HAbitación amueblada, con baño privado y entrada independiente. Espada núm. 9 entre Infanta y 27. Informan en los bajos.

EN BONITA CASA SE ALQUILA A matrimonio, señora o señorita honorables, una amplia habitación, baño intercalado, ducha caliente; con toda asistencia o sin ella. Neptuno 302; 1er. piso, núm. 2. U-5564.

SE ALQUILA HABITACION MUY fresca a hombre solo o señora sola o para guardar muebles. Precio $7.00. San Nicolás 150 entre Reina y Estrella. Teléfono: M-2822.

SE ALQUILA UNA HABITACION, Virtudes 93 A, 2o. Telf M-6522

RESIDENCIA PARTICULAR, ALQUIla amplia habitación frente al mar, anexa al baño, a matrimonio o caballero honorable. San Lázaro número 75, esquina a Crespo. Hay teléfono.

SE ALQUILAN AMPLIAS HABITAciones Santa Clara 16 a persona sola o matrimonio sin niños, hay teléfono agua abundante y luz, una balcón calle cerca los muelles correo y Obras Públicas.

EDIFICIO «CUBA», SEIS PISOS,

Empedrado número 42. Se alquilan amplias y ventiladas habitaciones, muy baratas, elevador, lavavos, luz toda la noche Orden y moralidad. Telf. M-5113.

85 NAVES - LOCALES

SE ALQUILA EL MAGNIFICO LOcal de Acosta 54 y 56, propio para almacén o cualquier comercio. Puede verse, informan en los altos.

ALQUILO UNA CARBONERIA CON todo su equipo con capacidad para 500 sacos de carbón, todo en 6 pesos mensuales, además se alquila un depósito de leche completamente arreglado, están los dos locales juntos y se dan en 9 pesos de alquiler, tienen mucho barrio. Su dueño: Municipio y Acierto, altos. Telf. X-1150.

SE ALQUILA LOCAL PROPIO PARA depósito, almacén, linotipista, barrio comercial, Situado: de Cuba a Mercaderes y de Obispo a Lamparilla. Informes: M-1085.

PARA DEPOSITO ALQUILO EN LA Calzada de Concha un solar con cercas altas y un techo, 1400 metros cuadrados de terreno, se alquila barato. Informan teléfono X-2131.

SE ALQUILA UN LOCAL EN LA CAlle de O-Reilly número 9 y medio, con 275 metros, dos puertas a la calle y su amplia vidriera exposición. Informan en el bar Nova Scotia.

SE ALQUILAN LOS BAJOS DE PRAdo número 6, apropósito para comercio consultorio médico o bufete de abogado. Puede verla e informes: Prado 90, por Animas. Telf. A-8903.

40 PESOS: NAVE DE 250 METROS, en Picota 45 entre Paula y Conde. Llave e informes en la esquina. También J. Posse: M-6204.

SE ALQUILA EN NEPTUNO 34, ALtos dos habitaciones juntas o separadas único inquilino, no niños, de 10 a 12 y de 2 a 6 se dan y piden referencias.

SE ALQUILAN LOS BAJOS DE INdustria y Trocadero, al lado de la carnicería, propios para fonda, en 35 pesos. Informan en el primer piso. Telf. M-7613.

SE ALQUILA AMPLIO LOCAL PROpio para industria o comercio en el centro de la Habana, Barcelona Nro. 8 entre Aguila y Amistad Informes F-5872 y F-6072

VIVES NUMERO 165, FRENTE A Belascoaín número 20, magnífico, amplio y ventilado local, Precio: 80 pesos. Informan: Obispo 53. Telf. M-6917.

$12

Inquisidor esquina a Sol, por Sol, se alquila magnífico local propio para comercio o depósito. Para informes: Genios esquina a Morro. Teléfono: M-6747.

85 NAVES - LOCALES

SE ALQUILA HERMOSA NAVE PROpia para industria o almacén toda de mampostería y sin columnas, muy espaciosa, en San Benigno 126 moderno, entre la calle de Agua Dulce y Serafines. Informes: X-1097.

ALQUILO HERMOSO LOCAL, PARA comercio o industria, Sol 13, entre San Pedro y Oficios. Informes: Escobar 125, entre Reina y Salud.

$30

Magnífico local en Dragones esquina a Amistad, propio para comercio u oficina. Informan en Genios esquina a Morro. Telf. M-6747.

SE ALQUILA UNA NAVE GRANDE, con un patio, en la Calzada de Concha número 14, entre Reforma y Guasabacoa, Luyanó. Informan: Telf. A-9249. La llave en la bodega.

25

Pesos, Marina número 2, (Carreño). Magnífico local propio para restaurant o bodega. Informan en el mismo. Teléfono: M-6747.

SE CEDE UN LOCAL EN LO MAS céntrico de la ciudad con su vidriera e instalación. Monte 78.

87 HABANA

ALQUILO MODERNO PISO ALTO EN Animas entre Aramburo y Soledad con sala, comedor, 3 habitaciones, baño y cocina, llaves encargado casa vecindad por Aramburo.

ALQUILO NEPTUNO 208, BAJOS EN tre Oquendo y Soledad. Sala, recibidor cuatro habitaciones, comedor, todo grandísimo, baño, San Lázaro 360, bajos, entre Belascoaín y Gervasio. U-1802

MODERNOS BAJOS $22 Y $14

Alquilo a 10 minutos Parque Central con sala y 3 cuartos y con sala y un cuarto, calle de Justicia esquina Arango una cuadra tranvías y guaguas de la calzada de Concha, informan bodega.

SE ALQUILA LA CASA, CASTI-

llo 13-E., altos: 4 cuartos, sala y comedor, en $40.00. Informan: F-2868; y después de las seis: en el F-4463.

EN ARAMBURO 12, SE ALQUILA

un elegante apartamento con sala, comedor, recibidor, 3 cuartos, baño intercalado, cuarto y servicio de criados, agua abundante, luz en la escalera y la limpieza de ésta por cuenta del propietario. La llave en la bodega enfrente, «La Regente». Informes: Telf F-7170. Precio: $40.00.

SE ALQUILAN

Calle 12 número 92, altos, entre Línea y Once: $40.00. Informan en la misma.

Local de Empedrado, esquina a Villegas: $40.00. Informan en la misma.

Miramar 15, habitación número 6: $6.00. Informan en la misma.

Malecón 341, bajos: $40.00. Informan en la misma.

Perseverancia 56, altos: $32.00. Informan en los bajos.

Santa Felicia 2-A., habitación número 15: $6.00. Informan en la misma.

Para más informes: Dirigirse a The National City Bank of New York, Departamento de Administración de Bieues Teléfono A-9897

SE ALQUILA EL SEGUNDO PISO DE la casa Aguila 83 A, compuesto de sala, comedor, tres habitaciones y servicios. Informa Sr. Cámara teléfono M-6276, la llave en la bodega de la esquina.

ALQUILO BAJOS SAN RAMON ESquina a Jesús del Monte, compuestos sala, comedor, tres habitaciones y demás servicios. $28.00. Informan: 10 de Octubre 354 teléfono I-5422

ECONOMICAS

Casas de sala, saleta, comedor, dos y tres cuartos, baño intercalado, cocina, cuarto y servicio de criados, en los mejores lugares de la Ciudad:

Calle 22 núm. 24-A., altos, de $12.00 a	27.00
San Bernardino 32 y 36	14.00
Castillo núm. 62	18.00
Correa 5-A., altos $17 y	26.00
Santa Irene 88	20.00
Infanta 122	24.00
Infanta núm. 122	$24.00
Jesús del Monte, 374, frente Iglesia	35.00
Marina núm. 2, $10.00 a	30.00
Inquisidor 11, altos esq Sol	32.00
Marina núm. 16-C. de $15.0 a	40.00
Trece esquina a M. Maine	32.00
Doce y 23	21.00

Departamentos de una y dos habitaciones y baño:

Alejandro Ramírez 4	14.00
San Lázaro 24	19.00
Lindero núm. 24	14.00
Amistad núm. 68	$17.00

Oficinas: Genios esq. a Morro Telf. M-6747.

87 HABANA

ALQUILO: GLORIA NUMERO 146, altos, derecha, entre Carmen y Figuras: sala, comedor, tres cuartos y abundante agua. La llave en los altos, izquierda. Precio: $28.00.

ALQUILO EN 34 PESOS CASA MOderna Lucena Nro. 11 bajos entre Neptuno y San Miguel sala, recibidor 3 habitaciones, baño completo intercalado cocina de gas y carbón, calentador, comedor al fondo, servicio de criados. Llaves de 10 a 1.

SE ALQUILA UNA CASA, INFANTA 69, esquina a Zanja Real, reparto Las Cañas: sala, dos cuartos, patio, servicios y cocina moderna: $12.00. Telf. U-2918 de 11 a 2.

CONCEPCION DE LA VALLA NUmero 12, entre Campanario y Lealtad, moderna: tres cuartos, sala, recibidor comedor al fondo, gran baño, calentador, mucha agua: $40.00. Llave en la misma. Informes: Condesa 33, bajos.

SE ALQUILAN AMPLIOS Y VENTIlados altos, Infanta 61, casi esquina a Carlos III: sala recibidor, 4 habitaciones, baño cocina, cuarto y servicios criados y patio. Telf. FO-2195.

LAGUNAS 19, A UNA CUADRA DE Galiano, se alquilan los bajos: sala, comedor, tres habitaciones, en 34 pesos. Informan enfrente, en el 16.

VILLEGAS 114, ENTRE MURALLA y Sol, bajos, compuestos de sala, antesala, cuatro cuartos, comedor, baño y cocina. Llaves: tintorería de enfrente. Informes: F-4744.

ALQUILO: CONCHA 19 ESQUINA A Atarés, altos, recibidor, servicio de criados y patio. Informan A-0384

HORNOS Y VAPOR A UNA CUA-

dra del Parque Maceo, desde 25 pesos alquilo casas modernas, con sala, comedor, dos habitaciones y baño. Telf. M-2837.

SE ALQUILA CASA PROPIA PARA comercio con dos vidrieras al frente y 4 habitaciones para familia 65 pesos. Obispo Sro. 48 entre Compostela y Habana informan Santa Clara Nro. 11 por Oficios, café.

SE ALQUILA: 10 DE OCTUBRE 137, primer piso, frente a la Quinta de Dependientes compuesto de sala, recibidor, tres cuartos, baño intercalado, comedor, cuarto y servicio de criados. Para verla, en la misma. Informes: Telf. A-8903.

SE ALQUILAN LOS ALTOS DE CAMpanario 41, entre Virtudes y Concordia, compuestos de sala, recibidor, cuatro cuartos, comedor y baño, cocina y cuarto y servicio de criados, en la azotea. La llave: bajos. Informes: Telf. A-8903.

ALQUILO CASA NUEVA: PLASENcia 2-D., altos, con sala, comedor, dos cuartos grandes, gran baño. Abundante agua fría y caliente. Informan: M-1091.

PROXIMA A DESOCUPARSE, ALQUIlo una sala, con gran balcón a la calle y el primer cuarto, con lavabo de agua corriente y comida si la desea. Sol número 75, segundo piso, entre Aguacate y Compostela.

MALECON 328, SEGUNDO PISO, SE alquila piso moderno, con agua abundante. Llave e informes, en los bajos. Dr. Lombard Aguiar 95, altos.

MAZON NUMERO 37, ENTRE VA-

lle y Zapata, casa de sala, comedor, tres habitaciones, baño y cocina. Llaves en la misma. Informes: U-5858.

JOVELLAR NUMEROS 27 Y 29,

entre Aramburo y Hospital, casas de sala, comedor, dos cuartos, baño y cocina. Llaves en las mismas. Informes: U-5858.

SAN LAZARO NUMERO 388, EN-

tre Espada y Hospital, altos: recibidor, sala, comedor, dos cuartos, baño y cocina. Informes: U-5858.

OQUENDO NUMERO 24,)PALA-

cio de «La Aurora»), se alquilan apartamentos de dos habitaciones, baño y cocina, desde $13.00. Informes: U-5858.

OQUENDO 75 ESQUINA PEÑALVER esquina lujosa, sala, comedor, 2 cuartos muy grandes, baño intercalado cocina, llave en la esquina Telf. F-6922

SE ALQUILA UN PISO EN NEPTUno número 64, entre Galiano y San Nicolás; otro, en Reina número 111, entre Campanario y Lealtad: M-2024 y A-9921.

ALQUILO RAYO 93, BAJOS, ENTRE Monte y San Nicolás, frente iglesia, sala, saleta, tres cuartos, patio, traspatio etc., 32 pesos. Llave en la misma Dueña F-5062

CARLOS III NUM. 183

Esquina a Marqués González, casa acabada de pintar, en lo más alto de La Habana, 19 metros sobre el nivel del mar y compuesta de zaguán, recibidor, sala, 4 cuartos grandes de 5 metros de ancho cada uno, baño intercalado, comedor al fondo con ventanas a un patio de arboleda, cocina de gas y carbón, 3 cuartos de criados con 2 baños, garage para dos máquinas. Precio: 90 pesos, con fiador. Informes: Carlos III número 181-A. Telf. U-3281

SE ALQUILA: CASA SAN IGNACIO 83, esquina a Merced, sala grande, 3 habitaciones, cocina, patio y servicias sanitarios. $34. Llave bodega. Informan Zanja 69.

ALQUILO MODERNOS ALTOS VIves esquina a Figuras: Sala, comedor, dos grandes cuartos, baño intercalado, cocina. Informan en la misma. Teléfono I-6183.

PROXIMA A DESOCUPARSE SE alquilan los bajos de la casa Neptuno 224, compuesta de zaguán, sala, saleta, 5 cuartos, comedor patio, cocina y baño. Informan en la misma y en el teléfono U-1710 Tavel.

SE ALQUILA VIRTUDES 144 SEgundo piso casa moderna, sala, saleta, 4 cuartos, baño intercalado en colores, servicio criados

UN SERVICIO GRATUITO útil y eficiente ha establecido el DIARIO DE LA MARINA para divulgar, aún más por medio de las carteleras que ha instalado en los portales de su edificio, la publicidad de los anuncios económicos clasificados, que aparecen diariamente en sus páginas.

DIARIO DE LA MARINA publica más anuncios económicos que los que aparecen diariamente en todos los demás periódicos.

ALQUILERES

87 HABANA

MORRO 10, ENTRE CARCEL Y GEnios, moderno piso alto: recibidor, sala, comedor, tres dormitorios con closets, excelente cuarto de baño y otro auxiliar, cuarto y servicio de criados. Informes en la misma. Alquiler: $50.00.

SE ALQUILAN LOS BAJOS DE LA casa casa Oquendo número 6, entre Neptuno y Concordia: sala, saleta, 4 cuartos, cocina y servicios. Informan en la misma, de 2 a 5 p. m.

SE ALQUILA PLANTA BAJA LEALtad 186 entre Sitios y Peñalver La llave en los altos. Informes: teléfono A-6961 departamento 216 del edificio Bank of Nova Scotia, Cuba esquina a O-Reilly.

SE ALQUILAN BARATOS LOS ALtos de Suárez Nro. 115 con sala, comedor, dos cuartos, baño y cocina en los mismos informan.

CONSULADO 24, CASI ESQUIN A Prado. Se alquila primer piso para consultorio médico o familia. Compuesto de sala, recibidor, cuatro habitaciones grandes, con mamparas y lavamanos baño, pantry, cocina y cuarto de baúles. Informes: tercer piso. Telf. M-7491.

SE ALQUILA LA CASA BERNAZA 37 C lo. cuatro cuartos, sala, saleta y comedor cuarto de baño intercalado, cocina, baño de criados. Las llaves en los bajos imprenta.

EN RESIDENCIA PARTICULAR SE alquilan habitaciones y apartamentos con todo el servicio y dos garages. Calle 23 No. 809, Telf. F-5798, Vedado.

SOL 59, POR COMPOSTELA, PISO tercero, moderno: sala, comedor, dos cuartos, baño completo, calentador, cocina de gas, azotea privada: 32 pesos. Llaves: café. Informes: Telf. M-3712.

88 VEDADO

VEDADO: SE ALQUILA CASA DE tres habitaciones y demás comodidades. Calle 27 Nro. 962 entre 6 y 8.

CALLE 27 NUMERO 326, ENTRE A. y B., se alquilan modernos bajos, con 4 habitaciones, sala, baño intercalado y demás comodidades. Llaves en el garage. Dueño, de 8 a 11, en la misma.

SE ALQUILA 12 Nro. 422, ESQUINA a 19, Vedado: sala, comedor, tres cuartos, baño completo y cocina. Precio de situación.

SE ALQUILA

Paseo Nro. 606 entre 25 y 27, Vedado. Hermosa residencia planta alta acera de la brisa y sombra, Cinco grandes cuartos dormitorios, dos baños, lujosa biblioteca. Servicios completos, garage. Cuartos de Criados. Informa: Francisco Andreu, Paseo 25 entre 15 y 17. Renta módica.

EDIFICIO «BIARRITZ» CALZADA y J, Bedado alquilo modernos frescos pisos altos, sala, comedor, 3 y 2 cuartos, baño, etc. Precio: 40 y 30 pesos. Exígense referencias.

VEDADO, SE ALQUILA CALLE B Nro. 793, entre 29 y 31, chalet compuesto de jardín, portal, sala, vestíbulo, comedor, pantry, cuarto con baño, cocina, cuarto de criados, con servicio, patio chico al fondo con lavadero y vertedero. En los altos sala, cuatro cuartos grandes, baño intercalado con closet, terraza al frente y al fondo. La llave al lado.

CALLE 17 NUMERO 467, ENTRE 10 y 12, Bedado. Se alquilan hermosos altos, con ocho cuartos, dos baños intercalados, sala, biblioteca, comedor pantry y garage. Informan: M-1070.

VEDADO: CALLE C. NUMERO 457, entre 19 y 21, altos con entrada independiente en $45.00: sala, comedor, 4 cuartos, baño y servicio de criados. La llave en los bajos.

ALQUILO NUEVE Nro. 17 ALTOS, entre J e I, Vedado terraza, recibidor, sala, hall 5 cuartos comedor 2 baños pantry, cocina cuarto y servicio de criados, terraza al fondo y cuarto alto al frente en forma de torre. Informan A-6384.

$65.00: ALQUILO, VEDADO, 23 Y 26, chalet de 3 plantas independiente, acabada fabricar, con 3 cuartos, baño y cocina de lujo, servicio de criados. Verla de 12 a 5. Informes: M-6353. de 8 a 3 y de 7 a 9 p. m.

CASA DE 3 HABITACIONES, SALA comedor, etc., garage, cuartos servicio. Calle 15 Nro. 1205 entre 18 y 20. Vedado 60 pesos.

SE ALQUILA LA CASA CALLE M Nro. 54 entre 11 y 13, altos, con dos terrazas, sala, y saleta, cuarto-saleta, cinco habitaciones, baño, garage y demás comodidades. Informan en los bajos.

SE ALQUILAN LOS BAJOS DE LA casa Quinta número 80, entre Dos y Paseo, compuestos de sala, comedor, tres cuartos, baño, cuarto y servicio de criados. Informes: Telf. A-8902.

SE ALQUILAN LOS MODERNOS Y frescos altos de Línea 857, entre 4 y 6. La llave en los bajos: F-2754.

VEDADO: CALLE A. NUMERO 107, entre Calzada y Quinta, moderno bajo alto: recibidor, sala, comedor, cuartos con closets, baño completo, servicio de criados. Informes en la misma. Alquiler: $40.00.

19 Y 20, VEDADO: ALTOS, SALA, comedor, dos habitaciones, baño y cocina, todo nuevo y moderno. Puede verse a todas horas. Informes: Telf. B-3303.

ALQUILERES

89 CERRO - PALATINO

FIGUEROA 21, ENTRE SANTA CAtalina y Milagros. Se alquila casita interior, a media cuadra del tranvía y guaguas.

ALQUILO PRENSA 3 CASA CON SAla, comedor, tres cuartos, baño y cocina, la llave enfrente. Informan Bernaza 23 Tintorería Telf. M-3983.

PIÑERA 35, UNA SOLA CUADRA DE la Calzada del Cerro, hermosa casa, gran presencia, cómoda, fresca, sala, saleta, tres espaciosas habitaciones, cocina, servicios, etc. Alquiler: 25 pesos. Puede verse, de 10 a. m. a 6 pasado meridiano.

SAN CRISTOBAL NUMERO 6, ENtre Prensa y Colón: sala, comedor, 2 habitaciones, cocina y baño. Obispo 53: M-6917.

ZARAGOZA NUMERO 35-B., $18.00, sala, comedor cuarto, baño y cocina. Informes: Obispo 53. The Trust Co. of Cuba: M-6917.

90 MARIANAO - REPARTOS

SE ALQUILA Y SE VENDE LA MEjor casa La Coronela en Calzada Jaimanitas a una cuadra Snns Souci. 5 curtos, 3 baños, garage triple. Alquiler 100 pesos. Venta $35.000.

AMPLIACION DE ALMENDARES: Acabada de fabricar: $30.00, con jardín, portal, sala, comedor, hall, dos cuartos, lujoso baño lavadero, ómnibus y tranvías esquina. Calle 10 entre Avenidas Quinta y Sexta.

REPARTO COLUMBIA, MARIANAO: Alquilo bonita casa, acabada de pintar, Mendoza 54: jardín, portal, sala, comedor, tres cuartos, baño completo, cocina, servicio de criada, patio y garage. Llave en el 56. Informan: Mercaderes 40. Telf. A-6164.

AMPLIACION DE ALMENDARES: casa nueva, Tercera Avenida 59, entres 9 y 10: jardín, portal, garage, 4 habitaciones, lujoso baño, hermosa cocina, traspatio y lavadero: $45.00. Llave en el número 63: I-6205 y U-2760

EN EL REPARTO LA SIERRA, SE alquila precioso chalecito para corta familia, calle Primera entre Diez y Doce. Puede verse a todas horas. Informan en el mismo, o el Sr. Canales: Telf. M-7951. Packard, de 2 a 5 p. m.

RENTA MENOS DE LO QUE USTED piensa. Alquilo magnífica residencia, decorada con buen gusto, Avenida 6, entre 1 y 2, villa «Mercedes», Buenavista: jardín, portal, sala, recibidor, hall, 4 habitaciones, baño intercalado, comedor al fondo, 9 metros ancho, pantry, cocina, terraza, garage 2 máquinas, 2 cuartos y servicio de criados, patio, fuente y servicios. Leyte Vidal: M-2222.

BONITA CASA: PORTAL, SALA, SAleta, dos cuartos, baño con calentador, cocina, patio y traspatio. San Jacinto 24, una cuadra de calle Real, Marianao: $20.00. Telf. U-5451.

REPARTO ALMENDARES CALLE 9 Nro. 20 entre 16 y 18, 3 habitaciones y lado panadería la de Aguilar 4 habitaciones, garage y demás servicios 30 pesos. Llaves bodega.

CALLE 18, ENTRE E Y F., REPARto Almendares: portal, sala, comedor, tres cuartos, baño de lujo, cuarto criados y garage. Telf. F-3131.

PLANTA ALTA DE LA CASA, CAlle Nueve, entre Octava y Novena, reparto Buenavista, con tranvías por el frente y ómnibus al fondo. Se compone de sala, saleta, cinco cuartos, hall, servicios sanitarios, comedor, cocina y cuarto de criados terrazas y garage para automóvil. Alquiler módico. Informes: Rosales, Gorrín y Mañas, edificio La Metropolitana 610. Telf. M-6946.

ALQUILO DOS CASAS, PORTAL, SAla, dos cuartos, comedor, servicios interiores, enorme patio, frente Paradero Ruta 58, Celba, Marianao; preguntar bodega «20 de Mayo». Dieciséis pesos.

MARIANAO: COCO SOLO, SE ALQUIla la casa San Celestino 14, portal, sala, comedor, baño, tres habitaciones grandes, para verla y tratarla pregunte por Emilio.

MARIANAO: SE ALQUILA A UNA cuadra de la Calzada y de los tranvías, casa con jardín, portal, sala, dos hermosos cuartos, baño intercalado, comedor, cocina y patio calle San Francisco 10, Reparto Loma Llave e informes: en la bodega.

SAN JOSE Y LA PAZ, LA LISA, SE alquila cómoda casita con todas sus comodidades, gran terreno a todo su alrededor con árboles frutales. Renta 20 pesos. Las llaves enfrente. Informes: A-6420.

MARIANAO: SE ALQUILA A UNA cuadra de la Calzada y de los tranvías, casa con jardín, portal, sala, dos hermosos cuartos, baño intercalado, comedor, cocina y patio calle San Francisco 10, reparto Loma, Llave e informes, en la bodega.

91 JESUS DEL MONTE - VIBORA

ALQUILO: VIBORA, VISTA ALEGRE y Buenaventura, Príncipe Alfonso número 11, al costado de los Padres Pasionistas: portal, sala, saleta, 3 cuartos, baño intercalado, cocina y patio, media cuadra de la Calzada: I-5798.

MANGOS 3, CERCA CALZADA, ALquilo altos sala, saleta, comedor, 4 cuartos dos baños, precio reajuste. Llave bajos. Telf. FO-3871

DIEZ DE OCTUBRE 111, ENTRE Esquina Tejas y Agua Dulce: portal, sala, saleta, tres amplias habitaciones, baño moderno intercalado, comedor, etc, y servicio de criados. Verse de 2 a 5: U-1428.

ALQUILO: PEDRO CONSUEGRA Y Carlos Manuel, Víbora: jardín, portal, sala, saleta, cuatro cuartos, baño intercalado comedor, patio y traspatio. Ultimo precio: $30.00. Dos mesese en fondo.

ARMAS 76, ESQUINA A VISTA Alegre, (Víbora) casa moderna pintándose, sala, saleta, 3 habitaciones, comedor al fondo servicios completos, en lo más alto de la Víbora $25 la llave allí. Telf. FO-7822

SE ALQUILA EL BONITO CHALET Gustavo esquina a Gonzalo, reparto Santa Amalia, dos salas, hall, dos cuartos, baño, comedor, cocina, pantry y cuarto de criados, hermoso patio y otro anexo con árboles frutales, garage y cuarto de chauffeur, en los altos cuatro cuartos y dos baños. Informan en la misma de 2 a 6 y en Línea 216 esquina a J, Vedado.

ALQUILO SAN FRANCISCO 41 BAjos, entre San Lázaro y Buenaventura, Víbora. Sala, comedor, tres cuartos, baño, cocina traspatio. Precio 25 pesos llave en los altos. Informan F-4238

ALQUILO: VIBORA, BUENAVENTUra 68, frente iglesia Pasionistas, una cuadra Calzada, casa con sala, comedor, 3 habitaciones y servicios. Precio: $23.00. Informes: I-6289.

PARA PERSONAS DE GUSTO ELEgante, precios casa de dos plantas, San Lázaro 18, entre San Francisco y Milagros. Cocina de gas. Llave, al lado: $30.00.

SAN MARIANO 62

Se alquila entre San Lázaro y San Anastasio, en la Víbora, con jardín, portal, sala, saleta, cuatro cuartos, baño intercalado, comedor, cocina, cuarto criados, patio y traspatio. La llave en el número 43. Precio: $45.00. Dueño: Villegas 78, ferretería, Félix Capestany.

SE ALQUILAN DOS HERMOSOS chalets en la calle de Patrocinio Nros. 21 y 23 a una cuadra del paradero de la Víbora, tienen sala, 3 cuartos, comedor, baño y servicio de criada con su cuarto. Informan: el encargado.

SE ALQUILAN ESPLENDIDOS ALtos, Jesús del Monte 227, esquina a Municipio: sala, antesala, 5 cuartos, comedor, cocina, baño intercalado, de criados y terraza. Informan: Escobar 125, entre Reina y Salud.

ALQUILERES

91 JESUS DEL MONTE - VIBORA

SE ALQUILAN LOS BAJOS DE CORtina 109 entre Estrada Palma y Luís Estévez, jardín, portal, sala, saleta, 4 cuartos baño intercalado, comedor al fondo, cocina y patio. Informan al lado. I-5183

ALQUILO ALTOS MODERNOS CHAple 8, media cuadra Diez Octubre, sala, cinco cuartos, hall, comedor, cuarto servicio criados, terraza, 40 pesos. Teléfono F-2500

SE ALQUILA ESPLENDIDO CHAlet, a una cuadra de colegios Maristas y Lourdes, propio para familia de gusto, espléndida vista, en el parque villa «Teté». Informan: Telf. I-5482.

GERTRUDIS G., ENTRE DIEZ DE Octubre y Agustina: $34.00, portal, sala, recibidor, comedor, 3 habitaciones, baño, cocina y patio, servicio de criados y dos cuartos en azotea, Obispo 53: M-6917.

ALQUILO: VIBORA, TERMINANDO de pintar, San Anastasio 58, entre Santa Catalina y San Mariano: portal, sala, saleta, comedor, garage, 4 cuartos familia y dos de criados: 45 pesos. Telf. I-5798.

92 SANTOS SUAREZ - MENDOZA

SANTOS SUAREZ. CASA CON PORtal, sala, 3 cuartos y demás servicios a 12 pesos vara. 207 varas. Con facilidades de pago. Dueño Iravedra, San Bernardino y Paz, altos.

SE ALQUILA EN 40 PESOS, UNA ESpléndida residencia, regiamente decorada, con terraza, sala, comedor, tres habitaciones, hall, regio baño pantry, cocina, cuarto de criado con su baño, en Avenida Juan Delgado 5, esquina General Lee, Santos Suárez. Tranvías y ruta 15, pasan por el frente.

ALQUILO GOICURIA 18, PROXIMO Lacret sala, saleta cuatro cuartos, doble servicio gran comedor, garage, portal, amplio pasillo, patio. Precio: 35 pesos.

SANTOS SUAREZ, VENDO: PORTAL, sala, comedor, dos habitaciones y demás comodidades. Santa Emilia entre Paz y Gómez. Informes: Paseo 101, altos, esquina a Quinta, 12 p. m.

ALQUILO EN $10.00, DOS MESES EN fondo, cerca Universidad, Neptuno 206-C, altos, entre Oquendo y Marqués González, habitación azotea, casa particular. Derecho cocina. Agua caliente. Indispensable: orden, educación y moralidad.

SE ALQUILA UNA CASITA INTErior, en Serrano 74, entre Santos Suárez y Enamorados. Informan: Telf. M-5701.

LUIS ESTEVEZ 457 ENTRE JUAN Delgado y D-Strampes, jardín portal, sala, saleta, tres cuartos, patio, traspatio informan D-Strampes 207 casi esquina a Libertad.

93 LUYANO

MANUEL PRUNA 90 C ENTRE CALzada y Pedro Pernas, portal, sala, 3 habitaciones, comedor, cocina, baño patio, entrada independiente. Llave bodega. Informan 21 entre A y B teléfono F-4645

S5 ALQUILA LA CASA, MUNICIPIO 116, entre Reforma y Guasabacoa: sala, dos cuartos, baño completo y dos patios. La llave en la misma. Informan: U-1786.

ALQUILO PEREZ 10 ALTOS CASI esquina a Concha, Luyanó, portal, zaguán, sala, 4 cuartos, comedor, baño intercalado completo, cocina, servicio criados, dos terrazas. Llave en frente Nro. 11 Informes: X-2623.

AVISO IMPORTANTE: SE ALQUILA un apartamento muy cómodo: sala, cuarto, baño, cocina y patiecito. Todo independiente. Compromiso 7, entre Rosa Enríquez y Blanquizar, primer piso.

ALQUILO CASA DE FABRICA No. 19 entre Arango y Municipio con sala, comedor, baño completo, cocina, tres grandes cuartos. Informan en la misma. Teléfono I-6183.

SE ALQUILA EN ARANGO ESQUIna Fomento, unos altos ventilados con sala, comedor, 2 cuartos grandes, baño, cocina y todo lo demás, para persona de gusto. Precio módico

94 LAWTON - BATISTA

OCTAVA ENTRE DOLORES Y CONcepción, portal, cuatro cuartos dobles servicios, patio, traspatio, tranvía frente. Informan la misma de 9 a 11 a.m. F-6948

SAN FRANCISCO 217 ENTRE LAWton y San Anastasio, sala, saleta corrida, tres habitaciones, comedor al fondo, baño moderno, cocina, Llave en el 218 Informes 19 Sro. 507 entre D y E. Vedado F-5420

98 ALQUILERES VARIOS

A LA SALIDA DE ARROYO AREnas, se alquila la quinta de recreo «Villa Esperanza», con luz eléctrica, agua caliente y fría, teléfono, garage, etc. $50.00 También se vende. F-4733

SE SOLICITAN

99 SOLICITUD DE ALQUILERES

DESEO ALQUILAR CASA DE MUchas habitaciones, que sirva para inquilinato, esté o no, alquilado. Doy la garantía necesaria. Trato directo con dueño o apoderado. Telf. M-1959.

SE DESEA ALQUILAR UNA CASA amueblada en el reparto Miramar. Telf. F-3963

100 PERSONAS DE IGNORADO PARADERO

EDMUNDO URDANETA DESEA SAber el paradero de la señora Josefina Hernández y de su pequeño hijo. Avisar: Correos de Maracaibo, Venezuela

101 PERDIDAS

SE SUPLICA A LA SEÑORA PILAR García, que recogió un sombrero de señora, olvidado en el muelle del vapor «Florida», que llame al Telf. F-6714.

102 AGENCIAS - COLOCACIONES

LUCAS: M-8195. ESTA MODERNA agencia ofrece: cocineras, criadas, manejadoras, lavanderas, choferes, dependientes, de todas razas y sexos. Referencias y domicilios reconocidos, San Lázaro número 201, esquina a Lealtad.

«LA MATANCERA», A-7740

Servimos rápidamente: criadas, cocineras y choferes. Toda clase de servidumbre y empleados de ambos sexos, con referencias. Sol número 111, entre Egido y Villegas.

AGENCIA «BEERS»: M-7730

Cuando salga de misa en La Catedral, recuerde que esta bien montada oficina tiene siempre lista completa de buen personal, tanto doméstico, como para oficina, con referencias investigadas. San Ignacio 16, frente a La Catedral. (Desde 1906).

«LA ORIENTAL»: U-5388

Servimos con referencias: criadas, cocineras, manejadoras, mensajeros y toda clase de servidumbres de ambos sexos, extranjeros y del país. San Rafael 118, entre Escobar y Gervasio: U-5388.

103 CRIADAS - CRIADOS

SE SOLICITA UNA MUCHACHA JOven española para criada de manos para corta familia teléfono F-4796 después de las diez.

NECESITO CRIADA DE MANO: $10.00 de sueldo y ropa limpia. Que tenga informes: FO-2503.

SE SOLICITA UNA MUCHACHA PAra criada de mano. Se exigen referencias Cerro 697 altos, de la botica, esquina a Lombillo.

SE SOLICITAN

103 CRIADAS - CRIADOS

SE SOLICITA PARA CORTA FAMIlia una cocinera peninsular, que duerma en la colocación. Sueldo: 15 pesos y ropa limpia. Escobar 83, altos, entre Concordia y Neptuno.

SOLICITO CRIADA DE CUARTOS que sea formal para lavar ropa de un niño y repasar ropa, 12 pesos y uniformes, O-Farrill No. 402, esquina a D-Strampes, Víbora. Tomar ruta 15

SE SOLICITA UNA CRIADA PARA cuartos. Que tenga referencias. Sueldo: $12.00 y uniformes. Calle 30, entre Tercera y Quinta Avenidas, reparto Miramar.

SE SOLICITA ESPAÑOLA, PARA los quehaceres de un matrimonio. Que sepa cocinar y duerma en la colocación. Sueldo: $15.00. Obispo 32, altos entre Habana y Aguiar.

SE SOLICITA UNA MUCHACHA, PAra criada de mano. Calle 21 número 456, bajos.

SE SOLICITA UNA CRIADA DE mano, para dormir en la colocación en Campanario Nro. 156 antiguo.

SE SOLICITA UN MUCHACHO ESpañol para limpieza en Luyanó 147, Colegio, entre Cueto y Blanquizal.

SE SOLICITA CRIADA BLANCA PAra los quehaceres de la casa sueldo: 12 pesos Cerro 807, altos.

SOLICITO UN CRIADO DE MANO español joven, soltero, que duerma en la colocación, que sea honrado y tenga referencias de casas particulares conocidas de haber estado colocado algún tiempo en ellas, sino que no se presente: casa, comida, lavado y 25 pesos N y 25, Vedado.

104 COCINERAS Y COCINEROS

TENIENTE REY 26, PRIMER PISO, departamento 2, necesitan cocinera para matrimonio solo. Que sea limpia, sepa cocinar y que sea joven.

SE SOLICITA UNA COCINERA ESpañola, puede dormir en la colocación. Se paga buen sueldo. Porvenir 9, entre Concepción y Dolores. Telf. I-3614.

SE SOLICITA UNA MUCHACHA PAra cocinar y limpiar, que duerma en la colocación. Informes: Bernaza número 32. Preguntar por la Sra. Ernestina.

SE SOLICITA JOVEN ESPAÑOLA para cocinar y pequeña limpieza de cuartos, tres de familia. Se desea duerma en la casa menos el día de su salida que puede dormir fuera. Referencias: Línea 603, altos entre B y C teléfono F-4979

UN MATRIMONIO SOLICITA COcinera española, que no duerma en la colocación, que haga plaza, sueldo: 12 pesos y uniformes. También solicita muchacha española criada de mano, que duerma en la colocación, sueldo 8 pesos y uniformes. Luz 60. Loma de Chaple. Informes en Lealtad 197 B esquina a Carmen, altos.

SOLICITASE COCINERA ESPAÑOla solo para matrimonio que ayude algo a la limpieza y tenga recomendaciones. Línea 962, altos esquina a 10, entrada por 10, Vedado. Presentarse solamente de 3 a 5 de la tarde.

SOLICITO JOVEN ESPAÑOLA PARA cocinar y limpiar. Informes Teléfono U-3812.

SE SOLICITA UNA COCINERA QUE sea fina y sepa su obligación para 4 de familia; sueldo $10. Almendares 6, bajos, entre Carlos Tercero y Lugareño.

SE SOLICITA MUJER PARA ATENder una niña de dos años y pequeños quehaceres. Debe dormir en la colocación. Sueldo razonable. Si no es formal que no se presente. Llamar: Telf. FO-1593.

SE SOLICITA UNA MUJER JOVEN, blanca, que duerma en la colocación, para cocinar y ayudar a limpieza de una familia corta. Ha de traer referencias. Calle 23 número 1458, altos, entre 22 y 24. Vedado.

NECESITO URGENTEMENTE UN cheff cocinero, hable inglés, para matrimonio americano. También criado de mano, fino, planche ropa caballero y hable inglés: $40.00. Beers Agency. San Ignacio núm. 16.

105 MANEJADORAS

SE NECESITA UNA MUCHACHA para cuidar una niña y los quehaceres de una casa chica. Sueldo: 5 pesos. Informan Prado 44, altos.

109 COSTURERAS - MODISTAS

M ENTRE 21 Y 19, Nro. 255 ALTOS Se solicitan costureras para hacer disfraces, que sean formales y tengan referencias.

110 LAVANDERAS-LAVANDEROS

SE NECESITAN DOS MUCHACHAS serias, una tiene que saber lavar y planchar y demás quehaceres de casa de familia. Ganan $6 y $9; buen trato. Otra tiene que cuidar a un niño dormir en la colocación. San Pablo núm. 16 (entre Santa Catalina y Falgueras), Cerro.

112 JARDINEROS

SOLICITO UN JARDINERO JOVEN español honrado que tenga referencias de casas conocidas o jardín acreditado, que duerma en la colocación. Casa, comida lavado y 20 pesos. N y 25, Vedado.

SE SOLICITA TRABAJADOR DE campo que entienda de jardinería y animales, tiene que ser soltero y diligente. Con referencias. Línea 260 de 8 a 9 a.m.

114 AGENTES - VENDEDORES

VENDEDORES DE IMPRESOS. SE solicitan 2 buenos vendedores de impresos que tengan experiencia referencias y buena presentación. Adelantado y comisión. Llame al M-8484 o venga de 8 a 9 a.m. Imprenta Vigos Cuba 106 entre Sol y Muralla.

AGENTES VENDEDORES A COMIsión. Se solicitan para vender artículos de fácil venta y necesario en todo hogar. Buena comisión. Se anticipa dinero para comenzar, si reúne cualidades. Informan en Monte número 483-A., entre Romay y San Joaquín. Preguntar por el Sr. Guijarro, de 8 a 11 de la mañana.

AGENTE VENDEDOR: SE SOLICITA uno para La Habana, para la representación de una acreditada marca de tabacos. Es indispensable que posea un carro de reparto y pueda hacer sus compras a la base de contado. Buen negocio para un hombre que trabaje y quiera ganar buen dinero. Es marca de toda garantía y crédito. Para informes: ver al Sr. Alberto Carmona, calle de San Rafael número 62-B, altos, de 1 a 3 p. m., todos los días.

COMPAÑIA AMERICANA SOLICIta algunos agentes muy activos, bien presentados, con buenas referencias y probada experiencia y que dominen el idioma inglés, para trabajo permanente, decoroso y remunerativo. Manzana de Gómez 414 de 11 a 12 a. m.

SOLICITAMOS AGENTES DE AMbos sexos. Pueden ganar de $2.00 a $4.00 diarios. Informes: Manzana de Gómez 247 y 248.

SE SOLICITAN CUATRO VENDEDOres, para vender vinos de una marca conocida, Belascoaín 209, de 2 a 5. Alonso.

SE SOLICITAN VENDEDORES DE licores experimentados, serios y ambiciosos para trabajar en la capital; enviar referencias. Dirijase a «D». DIARIO DE LA MARINA. Anuncios Clasificados.

PARA SANTIAGO DE CUBA Y SU provincia, necesito un representante exclusivo. Detalles correspondencia, artículo único en el país. Escribir apartado 483. Habana.

SOLICITO AGENTES AMBOS SExos para un gran producto magnífica comisión Casa Márquez, Monte Nro. 192

SE SOLICITAN

114 AGENTES - VENDEDORES

¿QUIERE SACAR UN BUEN SUELdo mensual? Visite o escriba a la Compañía de Inversiones «El Sol de Cuba», en la Manzana de Gómez, departamentos 247 y 248. Telf. M-9774, apartado 1245. Solicitamos agentes de ambos sexos en toda la República.

115 OFICINISTAS

TENEDOR DE LIBROS, SE SOLICIta para trabajo por horas, con referencias de las casas en que esté ejerciendo . Informan: Casa de Modas, Amistad 50.

NECESITO UN JOVEN PARA OFICIna sepa escribir en máquina, sin pretensiones; y una mecanógrafa 25 pesos. También necesito un camarero, un chauffeur y un criado, 30 pesos. Compostela 58 agencia.

116 SOCIOS

SOLICITO SOCIO PARA VARIAS casas de apartamentos propias para huéspedes. Garantizo $150.00 de utilidad. Prado 117, apartamento 8.

117 SOLICITUDES VARIAS

SE SOLICITA JOVEN CUBANO CON Preparación comercial, para atender pizarra telefónica y trabajos corrientes de oficina. Se prefiere que hable inglés. Escriba dando conocimientos, edad y referencias al apartado 2582. Habana.

NECESITO ALGUNOS HOMBRES Y mujeres, mayores de 21 años, que vivan en la Habana y sepan las cuatro reglas. Los que sean admitidos obtendrán empleo permanente, bien retribuido en Compañía americana. Preguntar por Mr. Frank, en Bernaza 3, frente al Parque Albear, entrada por la Real Silk, a las once de la mañana, hora inglesa.

SOLICITO ENCARGADO PARA VArias casas, que aporte 250 pesos, habitación y 30 pesos de sueldo. Aguila núm. 178.

SOLICITO COMISIONISTA DE FARmacia con máquina propia para agregar a su muestrario artículo de rápida venta en Matanzas, Pinar del Río, y Camagüey. Utilidad mensual de 50 pesos, seriamente. Farmacia 14 y B Almendares o Teléfono FO-2616

GANE DE $3.00 A $5.00 DIARIOS Necesitamos varios hombres mayores de edad, que sepan las cuatro reglas de la Aritmética para emplearlos con buena retribución. Muralla 98, departamento número 109. Sr. Reyes.

SE SOLICITAN 10 MUCHACHAS PAra propaganda de Turismo, prefiriéndose de alrededor Catedral, con traje «Panchita». Algún Inglés. Trabajo a comisión. Plaza Catedral 16, altos Restaurant «París».

SE OFRECEN

118 CRIADAS-CRIADOS

SE OFRECE JOVEN CUBANO DEL campo, solo, para criado o cualquier otro trabajo Duerme en la colocación con referencias. Informan 23 Nro. 1.160 entre 10 y 12 V edado teléfono F-3217. Pablo.

SE DESEA COLOCAR UN CRIADO español, de comedor. Tiene referencias y sale al campo. Informes: Telf. F-2661. Eugenio, hasta las dos de la tarde.

SE OFRECE UNA JOVEN ESPAÑOla, para el servicio fino de cuartos y costura. Tiene buenas referencias de buenas casas. Telf. M-1331.

SE DESEA COLOCAR UN JOVEN, para criado de mano, sabe servir la mesa de cualquier forma. En la misma, una joven para criada de comedor o cuartos. Tienen referencias. Telfs. F-6050 y F-3585.

SE DESEA COLOCAR UNA JOVEN española, para criada de cuartos o de mano, sabe servir bien la mesa. Tiene buenas referencias y lleva tiempo en el país. Telf. FO-3266.

SE DESEA COLOCAR JOVEN ESPAñol de criado de manos, tiene buenas referencias. Informan F-6169

ESPAÑOLA JOVEN FINA DE BUEna presencia y formal desea colocarse para cuartos o comedor, sabe servir a la rusa, sabe lavar y planchar ropa fina, entiende bastante de costura, tiene buenas referencias de casas conocidas. F-2567

DESEASE COLOCAR SEÑORA MEdiana edad, parda, para todo los quehaceres de una casa, tiene referencias duerme en la colocación teléfono F-3217 23 Nro. 460 entre 10 y 12 Vedado

SE DESEA COLOCAR UNA JOVEN española para criada de mano o cuartos, San Ignacio Nro. 76 teléfono A-9860

SE DESEA COLOCAR UNA MUCHAcha de color para criada de mano. Tiene referencias. Telf. I-6020.

SE OFRECE UNA JOVEN ESPAÑOla para habitaciones y coser, comedor o criada de mano, sirve a la rusa. Es fina, trabajadora y sabe cumplir con su obligación. Tiene buenas referencias. Telf. M-4742.

SE DESEA COLOCAR UNA MUCHAcha del país, para criada de cuartos y coser. Tiene buenas referencias. Sueldo: $20.00. Telf. M-9576.

SE DESEA COLOCAR UNA JOVEN blanca, para cuartos, sabe cortar y coser cualquier modelo. Tiene especialidad en juegos interiores: F-3535. Pregunte por Crispina.

SE DESEA COLOCAR UNA JOVEN española, de criada de mano o de comedor. Sabe trabajar y lleva tiempo en el país. Tiene buenas referencias. Telf. FO-1864.

SE DESEA COLOCAR UNA JOVEN española, para criada de mano; o para cocinar y limpiar, siendo matrimonio solo. Tiene referencias y desea casa de moralidad. Telf. A5-1831.

SE DESEA COLOCAR UNA JOVEN española, para criada de mano o manejadora. Tiene referencias. Informan: F-6034.

SE OFRECE UNA ESPAÑOLA, PAra criada de cuartos. Sabe zurcir, lavar y planchar ropa fina. Lo mismo se coloca para lavandera. Es competente para el trabajo y tiene buenas referencias. Telf. F-4282, bodega.

DESEA COLOCARSE CRIADO DE mano peninsular joven experimentado en todo servicio fino, trabajador sin pretensiones, y con esmeradas referencias de buenas casas. Teléfono M-1959.

DESEA COLOCARSE UN CRIADO de mano español. Sabe servir a la rusa y plancha ropa de caballero. Tiene referencias. Telf. M-8633

SE OFRECE CRIADA PARA CUARtos o comedor. Tiene buenas referencias, sale a los repartos y duerme en la colocación. Telf. M-1149.

SE DESEA COLOCAR UNA JOVEN española para cuartos o comedor, es muy trabajadora y sabe cumplir con su obligación, tiene buenas referencias, desea casa de moralidad, tenga la bondad de llamar F-3262

SE DESEA COLOCAR UNA ESPAñol a de criada de mano o de comedor y sabe coser tiene referencias teléfono U-6792

ESPAÑOLA JOVEN DESEA COLOcaser de ciada de cuartos o de mano, casa de corta familia, tiene referencias, duerme en la colocación teléfono I-3545

SE DESEA COLOCAR UNA CRIADA de color solo para limpiar o sea para cuartos también va a los repartos, tiene referencias, no menos de 15 a 18 pesos según el trabajo, teléfono F-6144

JOVEN INGLESA DESEA COLOcarse para limpiar lavar bien, sabe trabajar y tiene buenas referencias. Informes al teléfono M-7246

SE OFRECE UN JOVEN ESPAÑOL para criado de mano, sabe servir a la rusa. Tiene muy buenas referencias. Llame: Telf. A-9854.

SE DESEA COLOCAR UNA JOVEN del país, para criada de mano o manejadora. No se coloca menos de 17 pesos: U-5470.

SE OFRECEN

118 CRIADAS-CRIADOS

SE DESEA COLOCAR UNA JOVEN de color, para limpiar por horas, o para todo el día. Informes: Dragones número 108 departamento 7.

SE DESEA COLOCAR UNA JOVEN española, para criada de mano, sabe servir a la rusa. Tiene refeencias: M-4369.

SE DESEA COLOCAR UNA ESPAñola, joven, para criada de mano o para todo el servicio de corta familia. Tiene buenas referencias. Reina 14, habitación 8. Telf. M-5287.

SE DESEA COLOCAR UNA JOVEN de color, de 23 años, de buena presencia, para todo quehacer de una señora sola, o para cocinar y limpiar a matrimonio solo. Tiene buenas referencias, duerme en la colocación y va a cualquier parte. No se coloca menos de 12 pesos. Llame: FO-7869, después de las 10 de la mañana.

SE DESEA COLOCAR UNA SEÑORA española, para acompañar señora o señoritas. Tiene referencias, sin pretensiones. Informes: Malecón 248.

UNA ESPAÑOLA DESEA COLOCARse en casa de moralidad para cuartos es fina y sabe coser muy bien, tiene recomendaciones. Telf. A5-4092

CRIADO JOVEN ESPAÑOL DESEA colocarse en casa formal, es cumplidor en todo y sabe cocinar un poco también sale al campo y donde quiera, no tiene pretensiones. Referencias las que deseen. Más informes llame al Telf. M-9187

DESEA COLOCARSE BUEN CRIADO de mano joven español, muy trabajador y útil en todo su cumplimiento; sabe cumplir bien con su obligación; tiene muy buenas recomendaciones de donde ha trabajado 3 años; sabe servir bien la mesa a la rusa, ha estado con muy buenas familias; es muy práctico en todo esmerado servicio. Informan Teléfono A-9775.

119 CO

MUSSOLINI ANUNCIO AYER UN PROGRAMA DE CONSTRUCCIONES NAVALES, PARA SER REALIZADO ENSEGUIDA, QUE DARA A ITALIA LA SUPREMACIA EN EL MEDITERRANEO

LA APERTURA DEL CONGRESO NORTEAMERICANO

El Presidente Mr. Roosevelt se muestra conciliatorio y pide cooperación

Después de un formidable ataque al capital, por dos miembros de la actual Administración, el discurso de Mr. Roosevelt se ve en general como conciliatorio. Al oírlo, por radio enviado a toda la nación, notose desde el comienzo el tono muy distinto de los otros dos recientes discursos aludidos y que habían extrañado incluso a muchos demócratas.

El editorial del «Herald Tribune», periódico de oposición al actual gobierno, comienza notando lo dicho. «La calma y el tono —dice— del mensaje del Presidente es un bienvenido alivio después de las diatrivas de Jackson y el histerismo de Ickes. Por la dignidad de sus maneras y restringida fraseología, puede dar las gracias un pueblo irritado y resentido».

El «Nueva York Times», desde otro punto de vista político hace resaltar igualmente en su artículo de fondo lo laudable de las palabras usadas por el Primer Mandatario, y dice que está situado en el polo opuesto de la oratoria que irritó, según la palabra del Herald, y dejó resentida a parte del pueblo norteamericano.

Dentro de este mismo tono conciliatorio, son de señalar los llamamientos por igual al trabajo como al capital para llevar la producción hacia buen camino.

El discurso o mensaje, como todos los de Mr. Roosevelt, por mantenerse en gran parte en principios y generalidades, y estar admirablemente leídos y muy cuidadosamente escritos, fué aplaudido muy a menudo y hasta ovacionado en ocasiones. Mr. Roosevelt es un buen artista de la palabra y, en realidad, lo que dice es admitido incluso por muchos de sus adversarios políticos. Las gentes de negocios que no son ni amigos ni enemigos del Presidente, hablando, podríase decir por el editorial citado del Times, coinciden con la idea del siguiente párrafo tomado del mismo: «La prueba real de las seguridades ofrecidas, está en la forma y la extensión en que vayan a ser convertidas en acción. «Pero en todo caso, termina diciendo el Times, lo que al menos puede ser afirmado es que el Presidente hizo uso de la oportunidad para ofrecer un mensaje «el cual es esencialmente constructivo, tanto en el contenido como en el tono».

Uno de los aspectos más simpáticos del mensaje presidencial, es el referente a su insistencia en pedir legislación para proveer de reglas para fijar un salario mínimo y una jornada de trabajo máxima. En las últimas sesiones del Congreso fué posiblemente lo que más contribuyó a dejar de lado tan importante cuestión, no tanto el estudio de la misma y el confrontarla con las necesidades del pueblo en general, como los puntos de mira electorales de los legisladores, y tal vez, el haberse hecho bandera de esas leyes de carácter social que tantos otros pueblos tienen, como una imposición contra el capital, más que como una necesidad de los tiempos modernos y un acto de justicia a favor de las clases trabajadoras, para las que tuvo Mr Roosevelt palabras de consideración, al recordar cómo en algunos Estados de la Unión sufren de la carencia de estas leyes de imprescindible protección.

No es únicamente como acto de protección al obrero que Mr. Rosevelt pide estas leyes. Es igualmente como modo de elevar el número de los consumidores, y con ello aumentar la producción. Lo que ocurre que esto en forma de principio y como generalidad, es indiscutible, y lo difícil es hallar el punto en que al elevar el poder adquisitivo del obrero por poner a su disposición un salario mayor, al multiplicarse estos salarios no lleguen a hacer imposible la adquisición por haberse elevado demasiado el costo

Y aquí, también, como diría el Times, lo más importante es el llevar a realidades las palabras prometedoras del mensaje presidencial. No es poco, con todo, el que hayan venido a modo de sedante para heridas y cual esperanza que pueda traducirse en mejora.

F. LARCEGUI.

Nueva York, 4 de enero.

LOS JAPONESES ANUNCIAN QUE, POR AHORA, NO SE PODRA HABLAR DE PAZ

Nueva protesta inglesa a causa de los maltratos de que fué víctima ayer, la policía municipal de Shanghai

El mando nipón dice que las columnas que están penetrando en la provincia de Shantung, teniendo por objetivo la toma del ferrocarril de Lunkhai, entraron ayer en Tsowh-Sien

SHANGHAI, enero 8. AP.—Mientras un cuerpo de ejército japones amenaza ya uno de los ferrocarriles más estratégicos de China, anunció el Embajador nipón en ese país que «por ahora no se podrá hablar de negociaciones de paz entre China y el Japón.»

El enviado diplomático del Mikado, Shigeru Kawagoe, declaró hoy a la prensa japonesa de Shanghai que «el Japón repudiará al Gobierno nacional de China y que por tanto no lo reconocerá como el gobierno central de esa nación.»

—En China se impone un régimen absolutamente nuevo—afirmó Kawagoe—, un régimen que esté basado sobre la ayuda técnica y económica del Japón.

El principal teatro de la guerra se encuentra en estos momentos a más de 400 millas al N. E. de Shanghai, a ambos lados del ferrocarril de Lunghai, que corre de Este a Oeste y que los expertos han dado en llamar «la última línea de defensa de China.»

Hoy surgieron nuevas complicaciones internacionales en Shanghai. El comandante de las tropas británicas, Mayor General A. P. D. Telfer-Smollett, protestó contra los maltratos de obras que recibieron dos agentes ingleses del Cuerpo de la Policía Municipal de Shanghai, por parte de varios soldados nipones. Smollett acusa a los japoneses de que permitieron que fuerzas armadas invadieran la zona de defensa del sector británico de la Concesión internacional.

Se asegura que Telfer-Smollet advirtió a las autoridades militares japonesas que la repetición de semejantes incidentes podrá «tener consecuencias muy graves».

Los ingleses dicen que varios soldados japoneses penetraron en la zona de defensa británica de la Concesión para atacar a dos policías ingleses que criticaron el tratamiento innecesariamente rudo que los japoneses estaban dando, frente a la zona inglesa, a varios vendedores ambulantes chinos.

Un vocero del ejército nipon anunció esta mañana que las columnas japonesas que están penetrando en la provincia de Shantung, teniendo por objetivo la ocupación del ferrocarril de Lunghai, capturaron anoche a la población de Tsowh-Sien.

En esa ciudad, situada a 90 millas al norte de la intersección de los ferrocarriles de Suchow, nació el célebre filósofo chino Mencius, que fué coetáneo de Platón y Aristóteles.

Los chinos desmintieron la caída de Tswh-Sien, afirmando que las divisiones de Chiang-Kai-Shek contuvieron el avance del enemigo a varias millas al N. O. de ese centro de población.

Según despachos del interior, se consolidaron grandes núcleos de fuerzas chinas en los alrededores de Lincheng, a 50 millas al norte de Suchow. Esto denota que en dicha zona habrán de librarse batallas de trascendencia.

LA AYUDA A LOS DESEMPLEADOS.—Edna Davis lee un cartel del Comité de Auxilio a los Desempleados, en el que se explican los requisitos que deben cumplir todos los que deseen recibir la ayuda del Estado en New York. Más de cincuenta mil personas han obtenido trabajo durante los últimos días percibiendo sueldos de siete a quince pesos semanales.

Habrá cooperación entre varias de las naciones de Europa

La Gran Bretaña, Francia y Bélgica buscan la manera de estimular el comercio

LONDRES, enero 7. (AP.)—En las conferencias que celebraron hoy el jefe de gobierno de Bélgica, Van Zeeland, y su colega inglés, Neville Chamberlain, se cree que se sentaron las bases para una intensa colaboración entre los gobiernos de la Gran Bretaña, Bélgica y Francia, con el fin de estudiar el mejor medio de estimular el comercio internacional, como remedio a la crisis presentada.

Cuatro horas pasó Van Zeeland con Chamberlain en 10 Downing Street, en donde almorzó con el premier; como se sabe, el ministro belga hizo un viaje por los Estados Unidos y el Continente, a fin de conocer las condiciones económicas de varios países; el informe, preparado en común, será elevado por entrambos ministros a sus respectivos gobiernos, para su consideración.

Sábese que el ministro belga es partidario de que se establezca una intensa cooperación entre todos los países, con el fin de darse recíprocamente ayuda económica, sin compensación política; a esta cooperación, será llamada Alemania también y acaso Italia.

Van Zeeland ha propuesto la constitución de un fondo común, oro, que se utilizaría en la intensificación del comercio internacional y al estímulo de las negociaciones.

EL VIAJE DE HITLER A ITALIA

BERLIN, enero 7 (AP).—Se anuncia que el 9 de mayo probablemente el Fuehrer irá a Italia, yendo, además de las ciudades del Norte Roma y Florencia, a Nápoles; esta visita devuelve la que hizo en septiembre Il Duce a esta ciudad.

Dos acorazados de 35,000 toneladas, una flotilla de destructores y gran número de submarinos, en el programa

El inopinado anuncio de Benito Mussolini, que ha causado gran sorpresa en Londres y París, es interpretado como la respuesta de Italia al reto de los países democráticos

ROMA, enero 7. (AP.)—Benito Mussolini anunció hoy que con carácter inmediato se emprenderá en Italia un programa de construcciones navales que dará a los fascistas la supremacía absoluta en el Mediterráneo.

El Duce anunció, en efecto, que inmediatamente se comenzarán a construír en los astilleros de Trieste y Génova dos acorazados de batalla de 35,000 toneladas, así como una flotilla de doce destructores y un número indeterminado de unidades submarinas.

El inopinado anuncio hecho por Mussolini, que cogió de sorpresa a Londres y a París, fué interpretado por los observadores políticos como la «respuesta de Italia al reto naval de las potencias democráticas».

El referido programa de construcciones navales, que se verá completado a comienzos de 1941, dará a Italia la mayor escuadra—600,000 toneladas—con que habrá contado en toda su historia. Al mismo tiempo, ocupará Italia el segundo lugar, siguiendo a Rusia, como potencia poseedora de submarinos.

Se desprende de varios comentarios oficiosos que Italia pretende reafirmar su posición fuera del mar latino, Virginio Gayda, el más autorizado de los comentaristas de política extranjera en Italia, afirmó hoy en su editorial del «Popolo d-Italia» que «el eje Roma-Tokio es una manifestación arquetípica del nuevo espíritu de expansión que anima a Italia.»

Gayda se refería al pacto anticomunista que vincula a Italia, Alemania y el Japón, potencias que cuentan, en total, con unidades navales que suman 1.825,000 toneladas.

Conviene traer a colación que solamente la Armada británica es virtualmente igual a la fuerza combinada de los tres principales estados totalitarios del mundo, sin contar con que la Gran Bretaña acaba de anunciar un programa adicional de construcciones navales.

Oficialmente se ha explicado la determinación de Mussolini afirmándose que Italia necesita aumentar sus efectivos navales para la protección de su Imperio, principalmente para mantener sus comunicaciones con el norte de Africa y para defender a Italia contra «intentos de estrangulación y bloqueo por parte de una potencia que se arroga la prerrogativa de creer que es el único custodio del orden europeo.»

En la prensa italiana se publicaron hoy extensamente las noticias referentes al rearme naval que anunció hace pocos días el gobierno de Washington. En Roma impera el criterio de que Roosevelt piensa crear una flota americana del Atlántico que no le vaya a la zaga, en lo que a su potencialidad se refiere, a la flamante flota yanqui del Pacífico.

La resolución italiana de aumentar los efectivos navales de la nación tuvo rápidas repercusiones en París, donde el Comité Naval de la Cámara de Diputados se dispone a sostener una conferencia con el Ministerio de la Marina para tratar de las posibilidades de construír nuevos acorazados de 35,000 toneladas.

En Francia se están construyendo ya, en estos momentos, el «Richelieu» y el «Jean Bart», poderosos acorazados de batalla de 35,000 toneladas, los que podrán rivalizar con las dos últimas construcciones navales italianas, los acorazados «Vittorio» y «Veneto».

El aumento de los efectivos navales de Italia constreñirá a Francia y a la Gran Bretaña a mantener en el Mediterráneo todas las unidades que actualmente tienen allí.

Los dos nuevos acorazados italianos recibirán el nombre de «Roma» e «Impero». Los 12 destroyers actuales aumentarán a 56 las unidades de ese tipo con que contará Mussolini.

Una vez que Italia tenga una flota de 600,000 toneladas, sólo tendrá Italia 100,000 toneladas menos que Francia.

Protesta alemana por la hostilidad de Kurt Schuschnigg

Si no se niega veracidad a sus manifestaciones se establecerá una reclamación

BERLIN, enero 7. (The New York Herald Tribune.)—A menos que se niegue inmediatamente su autenticidad, la supuesta entrevista del canciller de Austria, Kurt Schuschnigg, publicada en el diario londinense «Daily Telegraph» está destinada a causar una acción diplomática por parte del Reich alemán. Berlín estima que la entrevista muestra una hostil actitud por parte del canciller Kurt Schuschnigg, y que el pacto de amistad que el Reich firmó en mil novecientos treinta y seis, que determinó una tregua en los ataques mutuos en la prensa.

Se sabe que el embajador alemán en Viena, Franz Von Papen, conferenció ayer con el dictador Hitler en la residencia campestre de Berchtesgaden, y, como el Ministro del Interior Barón Konstantin Von Neurath está todavía de vacaciones en el sur de Alemania, se supone que se le ha mandado a buscar para celebrar una consulta.

Los centros oficiales aseguran que las aseveraciones en la entrevista del Canciller, que Austria está dispuesta a forjar su propio destino, son la alusión al «martirio de Dollfuss» (Canciller Dr. Engelbert Dollfuss, asesinado por un golpe de los nazistas austriacos en connivencia con los nazistas germanos.)

El doctor Schuschnigg refiriéndose a la profecía nazista de «un Reich que perdurará mil años», dijo en la entrevista: «¿cómo puede nadie hablar tan atrevidamente sólo un siglo después de Napoleón el Grande?»

El supuesto punto de vista del Canciller, sobre la unión de Austria y Alemania, es lo que más ha irritado a Alemania, porque el Canciller dijo que la misión histórica de Austria en la Europa Central, dependía enteramente de que conservase su independencia.

INICIO MEXICO NUEVOS EMBARQUES DE PLATA PARA LA TESORERIA DE E. UNIDOS

CIUDAD MEXICO, enero 7. (AP.)—El Ministro de Hacienda, Eduardo Suárez, regresó hoy de su viaje a Washington, donde sostuvo interesantes negociaciones económicas, cuyo resultado inmediato es el envío del primer cargamento de plata mexicana a la Tesorería de los Estados Unidos en este año.

Ese embarque, cuya cantidad exacta no ha podido conocerse, es parte de una venta de 35 millones de onzas de plata que México hizo al Departamento del Tesoro de Washington a razón de 45 centavos americanos la onza.

Los rusos tienen una escuela con varias innovaciones

NEW YORK, Enero 7. (The New York Herald Tribune).—La «escuela privada soviética», de esta ciudad que viene funcionando desde hace cuatro años, ha iniciado el cuarto año de su existencia, mostrando gran progreso en su labor de educar a los hijos de la «Amtorg Corporation», la empresa oficial comercial rusa, tal como si ellos residiesen en la Unión Soviética.

La escuela no sólo tiene un sistema pedagógico, idéntico a las escuelas soviéticas, sino que presenta varias otras extraordinarias semejanzas. La escuela está alojada en una antigua y lujosa residencia privada, donde todavía se puede notar la riqueza pasada, tal como ocurre con muchas escuelas soviéticas alojadas hoy en los antiguos palacios de Moscú.

La escuela tiene 23 alumnos y 8 profesores; su director, es Michael Manekov, enviado a los Estados Unidos por el Gobierno soviético y los padres de los niños pagan, a prorrata, todos los gastos de la escuela. Uno de los aspectos más interesantes de la institución es el «periódico mural» tan familiar ya en la Unión Soviética.

Se dedica allí mucha atención a la educación física, reflejo de la labor de los soviets para cultivar los deportes en la juventud rusa y contrarrestar los efectos de largos años de mala alimentación y privaciones durante la guerra mundial y subsecuente lucha civil.

Alrededor de las paredes de la escuela, los niños han colocado fotografías de sus héroes entre los líderes soviéticos, incluyendo, desde luego, a Stalin, Voroshilov, Lenin y el famoso profesor explorador ártico ruso, Otto Schmidt.

RESULTA EMBARAZOSO PARA EL JAPON EL SER CONSIDERADO COMO EL ENEMIGO HIPOTETICO DE LOS ESTADOS UNIDOS

El Presidente Justo saldrá hoy para el Paso de los Libres

El Buque-escuela de la Argentina «Pte. Sarmiento» ha terminado su campaña

BUENOS AIRES, enero 7 (AP.)—Acompañado de los Ministros de la Guerra y la Marina, saldrá el Presidente Justo mañana a las 7:00 a. m., a bordo del avión especial del Ministerio de la Guerra, con destino a Paso de los Libres, a donde espera llegar en menos de dos horas de vuelo.

Justo seguirá inmediatamente su viaje a Uruguayana, donde inaugurará con el Presidente Getulio Vargas, del Brasil, el futuro puente monolítico internacional sobre el Río Uruguay.

Dos escuadrillas de aviones militares escoltaron al Presidente Justo.

Completó el Sarmiento» su último periplo

BUENOS AIRES, enero 7. (AP.)—El buque-escuela argentino «Presidente Sarmiento» llegará el día 15 del actual a la Argentina, completando así su último periplo después de haber permanecido por espacio de más de medio siglo en una actividad completa.

El «Sarmiento» será sustituído en breve por el nuevo crucero «Argentina», que se está construyendo en un astillero inglés.

NO HAY ESPERANZAS DE RESCATAR AL AVION PERDIDO EN EL PACIFICO

SAN PEDRO, California, enero 7. (AP).— Han sido inútiles todas las pesquisas que se han realizado por 35 buques de guerra y 284 aviones en el mar, para fijar el paradero del avión guardacostas de la armada que, aparentemente, se ha hundido en el mar con sus siete tripulantes; el avión, de 25 toneladas, pertenecía al crucero «Chicago», desapareciendo el pasado miércoles.

La tumba de Menes no era verdadera, dice un egiptólogo

Dice que la sepultura verdadera de ese faraón es la que él descubrió

EL CAIRO, enero 7. AP.—Un egiptólogo inglés ,W. B. Emery, presentó hoy pruebas en apoyo de su teoría de que él ha descubierto la verdadera tumba de Menes, el primer Faraón cuyo reino, casi legendario, ha sido situado por los egiptólogos más eminentes entre cincuenta o sesenta siglos antes de Jesucristo.

Emery declaró que cerca de Sakkara excavó cinco cámaras subterráneas que contienen sellos de arcilla marcados al relieve con el nombre de «Aha», que fué, según afirman varios egiptólogos, uno de los ancestros de Menes.

El sabio británico no quiso hacer revelaciones más completas en torno a su descubrimiento, pues prefiere completar sus datos acerca de la verdadera identidad de la tumba que él descubrió mediante nuevas excavaciones, en la confianza de que éstas revelarán la existencia de varias tumbas más.

Sin embargo, sustenta Emery el criterio de que el hallazgo del sello de arcilla antes citado implica ciertas probabilidades de que la tumba que ya fué excavada bajo su supervisión en Sakkara, contiene los restos del primer faraón de la dinastía.

La Enciclopedia Británica dice que Menes fué probablemente dueño del Alto Egipto y que conquistó luego el Bajo Egipto. Su tumba fué descubierta por De Morgan en Negadr, en el Alto Egipto en 1897.

Ciertos egiptólogos estiman, empero, que la tumba descubierta en 1897 no es la de Menes.

Alan Rowe, que fué jefe de la expedición que la Universidad de Pennsylvania envió a Palestina y al Egipto, declaró hoy que «entre los antiguos faraones era cosa frecuente la

Creen en ese país que el aumento de los armamentos norteamericanos es con el fin de combatir el desempleo

Se anuncia que el presupuesto de gastos combinados del Ejército y la Flota japoneses para el próximo año fiscal, a causa de la guerra con China, será de cuatro mil millones

TOKIO, enero 7. (The New York Herald Tribune).—El gran diario nipón «Kokumin», considerando el plan de construcción naval de los Estados Unidos, según lo enunció el presidente Roosevelt en su mensaje de Año Nuevo al Congreso, lo explica como cosa, más debida a la necesidad de dar empleo a los obreros americanos sin empleo, que como medida de carácter internacional.

El «Kokumin» le pide al pueblo consciente de los Estados Unidos que reconsidere la nueva política naval, ya que resulta cosa embarazosa para el Japón el ser considerado como hipotético enemigo de los Estados Unidos, pero concluye diciendo que no hay razón para preocuparse.

El diario dice que aun cuando el proyectado aumento de la flota estadounidense sólo puede estar dirigido contra el Japón, su motivo no yace en la política del Japón en China, sino en la situación interna de los Estados Unidos, causada por la actual depresión y el fracaso del nuevo trato. El diario nipón añade que la Administración de Roosevelt se ve obligada a combatir la depresión con nuevas empresas y, en las actuales circunstancias, la más apropiada es la de aumentar los armamentos de la nación.

Continúa diciendo el «Kokumin» que el famoso discurso de Roosevelt, en Chicago, fué de preparación para la nueva política de expansión armamentista y añade que el incidente del cañonero «Panay» fué un golpe favorable de suerte, porque pareció confirmar el discurso de Roosevelt, pero una cosa desgraciada para el pueblo de los Estdaos Unidos. Agregando que con la suerte de la nueva política armamentista, basada en tales circunstancias, es muy difícil predecir el futuro, el editorial termina diciendo que lo cierto es que Japón no tiene razón para preocuparse en modo alguno.

TOKIO, enero 7. (The New York Herald Tribune).—Según predicción del diario «Asahi» los gastos combinados del Ejército y la Flota nipones debidos a la guerra de china para el próximo año fiscal, pasarán de cuatro mil millones de yens. Este cálculo supera todos los anteriores, que no pasaron de tres mil millones de yens.

Siguiendo un precedente, este año se propone apropiar todos los fondos necesarios en un solo voto para eliminar así la necesidad de que la dieta imperial celebre sesión especial.

Junto con los dos mil millones y medio votados el pasado año fiscal las nuevas apropiaciones aumentarán la deuda nacional nipona en más de un cincuenta por ciento. Al terminar 1931, cuando la cuestión de Manchuria inauguró la política continental que ha culminado en la actual guerra chino-japonesa, la deuda nacional nipona era de menos de seis mil millones de yens. Ahora llega a once mil millones y con los préstamos actuales pasará de quince mil millones.

Es imposible arbitrar por medio de impuestos las cantidades necesarias para cubrir, en proporción considerable, estos gastos de guerra, pero se están preparando planes para aumentar los actuales impuestos en trescientos millones de yens anuales.

El gobierno ha creado el nuevo ministerio de Bienestar Social, que estará, temporalmente, a cargo del marqués Koichi Kido, quien es también ministro de Educación.

El premier Fuminaro Konoye hizo inútiles esfuerzos para persuadir a Seihin Ikeda, líder financiero, para que ocupase el nuevo cargo.

El nuevo ministerio de Bienestar Social es la consecuencia del deseo del ejército nipón de que se estableciese un ministerio de Salud Pública. El nuevo ministerio es de urgente necesidad para socorrer a las familias pobres y desempeñará un papel importante en la futura demobilización del actual enorme ejército nipón.

Los cuatro «grandes» del gabinete del príncipe Konoye, premier, ministro de Relaciones Koki Hirota, ministro de la guerra, general Sugiyama, y ministro de Marina, Uonki, se reunieron hace dos días, declarado después que «el gobierno de Chiang Kai Shek ha huído al interior, donde está haciendo alardes de poderío. Es cosa clara que el gobierno nacional chino teme el poderío nipón y la determinación del pueblo nipón, así como que el deseo de los chinos de lograr la paz, aumenta diariamente.

El Japón ha hecho tremendos sacrificios en esta guerra santa, sólo porque busca la seguridad de una paz permanente en el Asia Oriental, y a menos que China no cambie de actitud, el Japón tendrá que proseguir sus objetivos y con este punto de vista, firme en sus mentes, los cuatro ministros están de completo acuerdo sobre los próximos pasos a dar en China. Substancialmente la «declaración» indica que a menos que China no acepte los términos de paz que le dicta el Japón, la guerra chino-japonesa ha de continuar.

Está en peligro el ferrocarril de los chinos en Lung-Hai

En territorio ruso se ha «perdido» la actriz favorita de los públicos japoneses

SHANGHAI, enero 7. (AP.)—Se informa por el G. C. G., nipón que las tropas del Sol Naciente que descienden hacia Pucau por el F. C., de Tien-Tsin se han adueñado de Yenchau, importante núcleo de la vía, así como Tsining, término de un ramal; Lincheng, centro de la concentración china de esa área, se encuentra también en peligro; si los nipones tomaran a esa plaza, pudieran posesionarse del famoso tronco ferroviario de Lung-Hai, o sea, el «Dragón del Mar». Los japoneses también han acometido la marcha sobre Su-Chau, con lo cual pudieran colocarse a tiro de cañón de la gran red de la China Central.

Inquieta a los japoneses la suerte de su actriz favorita, que desapareció hoy en territorio ruso

TOKIO, enero 7. (AP.)—El Ministerio del Exterior cursó instrucciones al cónsul del Japón en Alexandrovsk, población situada en el extremo norte de la parte soviética de Sakhalin, para que realice investigaciones en torno a la desaparición de una famosa actriz nipona y de su empresario y amante, los que penetraron en condiciones dramáticas en territorio ruso.

Los periódicos de Tokio publicaron hoy que Yoshiko Okada, la actriz favorita del pueblo japonés y Yoshimasa Yoshida, su empresario, realizaban una excursión en trineo cerca de la frontera ruso-japonesa cuando Yoshida sacó de pronto a relucir una pistola, obligando al conductor del trineo a internarse en territorio soviético.

Un diario de la capital anunció que la referida pareja huyó para siempre del Japón, pues Yoshida se había hecho últimamente sospechoso a las autoridades de Tokio, las que tenían numerosas razones para estimar que él era comunista.

La agencia noticiera japonesa «Domei» envió un despacho de Alexandrovsk anunciando que, en vista de que esa población es un centro de cautiverio para prisioneros japoneses, es probable que la famosa actriz y su empresario hayan sido arrestados e internados en uno de los campamentos de concentración del mismo distrito.

CONDENADO EL SECRETARIO

ROTTERDAM, enero 7. (AP).—Ha sido condenado a cuatro meses de prisión, por uso de pasaportes falsos, el Secretario de la II Internacional, Wolfgang Adler.

En Italia sienten el frío más intenso del presente siglo

En la propia capital no se había sentido una ola de frío tan grande desde el año 1893

ROMA, enero 7. (AP.)—Desde ayer recrudeció el frío en distintas provincias de Italia.

Despachos de Venecia anuncian que la mayor parte de la famosa laguna ya se heló por completo, de suerte que ha quedado paralizada la navegación en los canales exteriores.

Numerosas góndolas quedaron aprisionadas en el Gran Canal, siendo preciso que intervinieran los bomberos para rescatar a sus ocupantes.

Cerca de Brescia descendió hoy la temperatura a 23 grados centígrados bajo cero, que es el frío máximo que se ha sentido en Italia en este siglo.

En varias regiones han sufrido graves daños las cosechas.

En la ciudad de Florencia se congelaron todas las fuentes públicas y el río Arno arrastra imponentes témpanos de hielo hacia el mar.

Los habitantes de Roma experimentaron hoy un frío de tres grados centígrados bajo cero. El Observatorio Meteorológico de Roma anunció que la actual ola de frío sólo puede ser comparada con la que conoció Roma en el mes de enero de 1893, año en que el barómetro marcó seis grados bajo cero.

Cierran las puertas de Francia a dos periódicos de Turín

PARIS, enero 7. (AP.)—Se ha prohibido la entrada en Francia de los periódicos de Turín, «La Stampa» y «La Gazetta del Popolo», de Turín, sin que se especifiquen razones. Se cree que se deba esta resolución al hecho de que entrambas publicaciones mantenían una polémica en cuanto a los méritos y deméritos de Francia e Italia.

Materias primas, el más grave problema alemán

Por alta traición, además de la violación de la Ley han condenado a varios judíos

BERLIN, enero 7. (The New York Herald Tribune).—Continúa la constante desaparición de los recursos de Alemania en el campo de las materias primas, afectando la estructura financiera de la nación. Así el estado absorbe una tercera parte de las rentas nacionales. Esto lo ha revelado el Banco Estatal, diciéndose que esto representa, en parte, el costo al pueblo germano del espectacular plan armamentista de Hitler y su plan económico de cuatro años, mediante el cual Alemania obtendrá la autarquía.

La necesidad de movilizar toda la reserva obrera de la nación ha hecho que el gobierno emplee más y más mujeres cada día, aunque las obreras fueron antes retiradas por el gobierno de toda labor industrial, como uno de los principios fundamentales del credo nazista.

Hess y Goering acompañarán a Hitler en el viaje a Roma.

BERLIN, enero 7. AP. Se anuncia que en el viaje que el Fuehrer Hitler hará a Roma estará acompañado por el coronel General Hermann Goering y Rudolf Hess, regente del Partido Nacional-Socialista; también irá con ellos el jefe de la policía secreta, Heinrich Himmler, que cooperará con las autoridades italianas a fin de dar todo género de garantías al adalid nazi.

El grupo llegará a Roma el día 9 de mayo, para estar presente a los actos conmemorativos de la proclamación del Imperio.

La fecha todavía no es oficial. Se hacen ya los preparativos para garantizar la estancia del Fuehrer en la capital italiana.

Judíos condenados en Hamburgo

HAMBURGO, enero 7. AP.— Varios notables judíos alemanes fueron condenados hoy por un tribunal especial, por alta traición y violación de las leyes de cambios; el tribunal hanseático, que dictó la sentencia dispuso las siguientes penas.

Arnald Bernstein, de 49 años, exoficial de artillería, condecorado con la Cruz de Hierro, director de la «Red Star Line» y la «Arnold Bernstein Shipping Company» a 30 meses de prisión y multa de un millón de marcos; el tribunal hizo una declaración especial exponiendo que se le condenaba no por judío, sino por violar las leyes nacionales, por exceso de especulación y egoísmo.

Berthold Gumpel, a 30 meses y multa de $254.000.

Albert Wolf, a 15 meses y multa de $20.000.

Heinz Grunsfeld a 2 meses, liquidados con el tiempo cumplido.

Rudolf Meyer y Robert Gottschalk absueltos.

Continúa el Gobierno de Rumania dictando drásticas medidas contra el comercio e industrias de judíos

Se ha dado a la prensa el anuncio de que los gobiernos de Francia y la Gran Bretaña han reclamado del de Rumanía el mantenimiento de la integridad de los pactos sobre minorías

BUCAREST, enero 7. AP. Se anuncia que el ministerio del Trabajo, a proposición del jefe de gobierno, Goga, iniciará en los primeros días de la entrante semana la inspección de las fábricas extranjeras, principalmente hebreas, con el fin de conocer si se emplea mano de obra nacional; también se hará una revisión de las licencias y patentes de establecimientos dedicados a la venta de productos alcohólicos, pues se calcula que en las fábricas hay cuarenta mil obreros extranjeros, que deberán ser despedidos para colocar a otros tantos rumanos y unos cien mil judíos con patentes alcohólicas, muchas de ellas ilícitas; en cualquier caso, no quedarán sino los peritos extranjeros ya que la transformación se hará en un noventa por ciento. Se desconoce, empero, si el gobierno promulgará esas providencias por decreto o si las hará discutir por el Parlamento.

El Secretario de propaganda, Alexander Hodus, ha declarado:

—Tanto los extranjeros, como los elementos de la minoría y los judíos serán tratados con toda cortesía y atención.

Esta tarde, cuando los jefes judíos fueron a ver al primer ministro, Goga, para que les indicase cual sería la legislación que se les aplicaría, los envió al «Ministro de las Memorias», George Silviu, lo cual se toma como seña evidente de q. los hebreos serán juzgados en tal capacidad; se anunció, a la vez, que la Asociación Hebrea Rumana, se ha dispersado «voluntariamente»; este grupo era el más antiguo de Rumania y no se consideraba desligado de la nacionalidad, como acontece con el Partido Hebreo que se tiene por minoría étnica; por tanto, se supone que al partido se le dará posición legal.

Cornelius Zelea Codreanu, jefe de la «Guardia de Hierro», que sigue un programa nazi, dijo esta tarde que aunque Goga se haya hecho antisemita, él seguirá combatiéndolo, desde la oposición.

A la vez, Julio Maniu, jefe del partido agrario, ha continuado los ataques contra el régimen; los liberales celebrarán una reunión el lunes, para trazar la línea que llevarán contra el régimen. El gobierno ha dicado la clausura de varios periódicos.

Se ha anunciado a la prensa que los gobiernos de París y Londres han reclamado del de Rumania el mantenimiento de la integridad de los tratados sobre minorías de 1919.

LAS OPERADORAS DE LOS TELEFONOS INGLESES SE EXPRESAN MUY BIEN

LONDRES, enero 7. (AP).— El famoso dramaturgo, George Bernard Shaw, manifestó en el día de hoy que en expresión del idioma y en prosodia, las operadoras de teléfonos se encuentran en mejor posición que muchos artistas, hombres y mujeres, de nuestros tiempos. Dijo: Poseemos conservatorios de declamación en todo el territorio de la nación, y sin embargo, todos los profesionales hablan mejor inglés que los que se dedican a las tablas; contamos entre los que poseen buena locución a las maravillosas telefonistas, a no pocos abogados, clérigos y políticos».

LOS DUQUES DE WINDSOR CENARON CON LLOYD GEORGE Y CON WINSTON CHURCHILL

CANNES, enero 7. (AP).— El Duque de Windsor, David Lloyd George y Winston Churchill cenaron hoy juntos, en calidad de huéspedes de Maxime Elliott, la famosa actriz norteamericana.

La comida tuvo lugar en el Castillo «Horizonte» de Miss Elliott.

Entre los demás invitados se destacaban la Duquesa de Windsor y Miss Blossom Forbe Robertson, la nieta de Miss Elliott.

El Duque y la Duquesa de Windsor regresarán a París el domingo próximo.

EN PANAMA SOLO PODRAN PESCAR LOS NATIVOS Y SE EXCLUYE A LOS NIPONES

PANAMA, enero 7. (AP).— El gabinete decidió en el día de hoy, que a partir del 1 de febrero solamente podrán pescar en aguas territoriales de Panamá los ciudadanos de la República; esta resolución se ha adoptado debido a que el número de pescadores japoneses va en aumento. Se tiene entendido que el Presidente Arosemena dictará un decreto sobre el particular, equivalente a la revocación de los permisos concedidos a los nipones.

Dodd, embajador dimitente de Estados Unidos en Berlín, dice al llegar a N. York que no es amigo del fascismo

El aludido diplomático entiende que la guerra será una consecuencia lógica de los enormes gastos que las naciones hacen al rearmarse, muy superiores a los hechos el año 1913

NEW YORK, enero 7. (The New York Herald Tribune).—William Dodd, Embajador de los Estados Unidos en Berlín, quien renunció su cargo hace unas semanas después de haber desempeñado tan alto puesto diplomático durante cuatro años y medio, declaró anoche al llegar aquí, que tiene serias dudas de que ningún enviado de los Estados Unidos, que tenga ideas similares a las suyas sobre la democracia, pueda representar con buen éxito a los Estados Unidos en Alemania, actualmente Interogado por numerosos periodistas el Embajador Dodd replicó entregando unas declaraciones escritas, notables por su cuidadosa redacción, siendo al mismo tiempo un drástico «acuse» de las naciones donde, declaró él, ha surgido un nuevo orden de gobierno y cesado de existir la libertad. Estos nuevos regímenes dijo Dodd, «se extienden de Roma, a Tokío e indicó q. el resto de las naciones fuera de esta nueva estructura eran en parte culpables de ese régimen.

Dodd declaró que la guerra sería una lógica consecuencia de los enormes programas de armamentos del mundo y que casi todas las naciones estaban violando abiertamente los tratados de 1919, y 1932, y que se gastaban hoy dobes cantidades en preparativos guerra, que en 1913.

Dodd, en su declaración, al referirse al tipo de ciudadanos de los Estados Unidos que debería representar lógicamente a una nación de ideales democráticos en el extranjero, dijo lo siguiente:

Mientras residí entre el pueblo alemán, naturalmente, más democrático que ningún otro de Europa, traté de representar a los Estados Unidos lo mejor que pude».

Los periodistas le preguntaron si eso era posible y Dodd después de vacilar dijo que no, que no sería posible representar debidamente la democracia de los Estados Unidos en Alemania, bajo el actual régimen nazista.

Defendiendo su actitud de hace varios meses, cuando se negó a participar como representante de los Estados Unidos en los cónclaves diplomáticos nazistas, donde la democracia y sus ideales fueron ridiculizados y duramente atacados.

Dodd también mencionó la persecución a que someten los líderes de varios países europeos a los judíos, a quienes expulsan o aprisionan. No hay duda que los judíos han comprado el agio, pero preguntó ¿que pueblo está libre de ese pecado.? El recordó también, cómo los judíos pelearon durante la guerra mundial, habían luchado bravamente en ambos lados y cómo algunos distinguidos judíos ricos, dieron considerables cantidades de dinero para aliviar la suerte de los cientos de miles de alemanes que se morían de hambre durante el periodo de 1918 a 1920.

Cuando los repórters le preguntaron al ex-Embajador que si él tenía inquina contra Alemania, respondió diciendo «desde luego que no, pues no soy en modo alguno partidario del nazismo».

El hijo del doctor Dodd, de su mismo nombre, es uno de los líderes de New York de la Liga Americana contra la guerra y el fascismo.

YUGOESLAVIA EXTRADITA A LOS AUSTRIAC

SUPLEMENTO DIARIO EN ROTOGRABADO

DIARIO DE LA MARINA

ACTUALIDAD NACIONAL E INTERNACIONAL

LA HABANA, SABADO, 8 DE ENERO DE 1938

SERVICIO NACIONAL DE PRENSA · HEMEROTECA · MINISTERIO DE ESTADO · INTERIOR

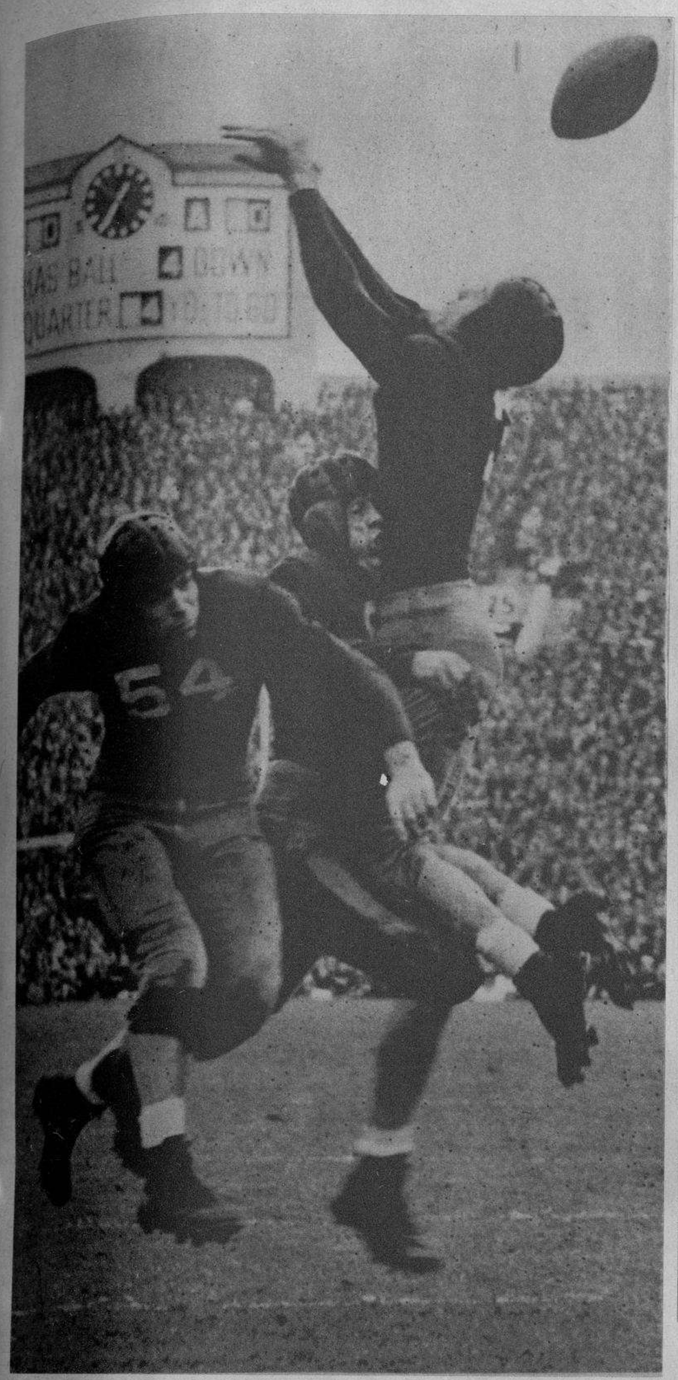

MIENTRAS la banda de música ejecutaba la pieza humorística «¿Qué sabes tú acerca de Diexie?», los osos dorados de Berkeley (California) vencían a los de Alabama, conquistando el record ante más de 90.000 espectadores, con un score de 13 a 0. La escena reproducida, es un compendio de acción (Foto Wide)

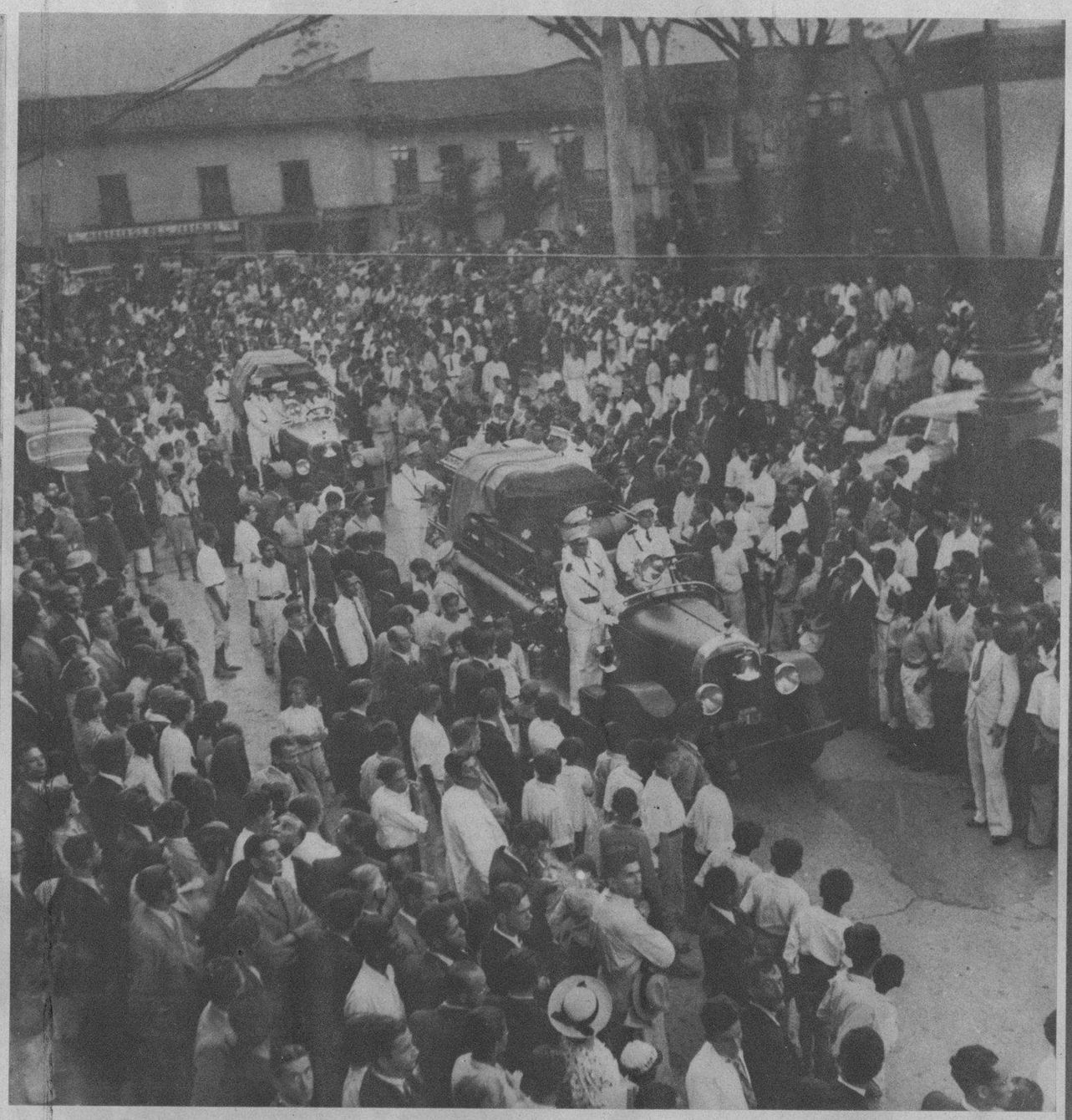

UNA IMPONENTE manifestación de duelo, cuyo número no bajó de 30.000 personas, acompañó los restos mortales de nuestros malogrados aviadores en la ciudad de Cali (Colombia). La población, sin distinción de clases—hecho confortador que comprobamos a través de los relatos de la prensa de Colombia—se asoció al dolor de Cuba, produciéndose una manifestación que no registran los anales de la hermana ciudad de Cali (Foto D. M.)

EN UNA DE SUS interpretaciones, Eleanor Powell luce este traje originalísimo, y esta sonrisa que la ha hecho inconfundible para sus públicos multitudinarios (Foto D. M.)

EN EL HABANA Yacht Club se festejó a los Reyes Magos dignamente, haciéndose las delicias de numerosos niños, a beneficio de los cuales se organizó un original espectáculo. En estas fotos se ven los Reyes Magos y la plataforma sobre la cual se deslizó el sugestivo «show» (F. D. M.)

ELEANOR Powell, es una excéntrica del baile, cuyas estilizaciones y belleza, la designan como predilecta de los públicos cinegráficos (Foto D. M.)

DOS GRUPOS de niñas, asistentes a la grandiosa fiesta infantil organizada por el Habana Yacht Club. En sus rostros se revela el gozo y la alegría proporcionados por los Reyes, que llegaron a la prestigiosa sociedad gracias a las disposiciones de sus altos dirigentes (Foto D. M.)

M.E.C.D. 2016

LA LUCHA por Nankin.—Una escena captada en las calles de Nankin, durante la lucha por la captura de la ex capital de China, hoy en poder de las fuerzas del Mikado (Foto Wide)

HACE TRES años este ciervo, al que llaman «Pete», escapó milagrosamente de un incendio en el bosque. La ciudad de Bernegat (New Jersey) lo adoptó, dándole el nombre de la población, y haciéndole este traje a la medida con el que se le ve paseando, escoltado por un niño y esta bella señorita (Foto Wide)

LA PARADA «De la linterna», formada por numerosos niños de Tokio visitó el Departamento Naval de la capital del Japón, el día de los festejos celebrados para conmemorar la toma de Nankin (Foto Wide)

ANTES DE LA captura de la ex capital de China, la artillería pesada de los japoneses sometió a las tropas chinas a un rudo bombardeo (F. Wide)

ANGELO Luisetti, forward del team de Stanford (de Cleveland) mete una bola de manera espectacular, venciendo al team Duquesne (Universitario) de aquella población (Foto Wide)

EL MINISTRO Herman Goering, jefe de la aviación germana, acaricia a uno de sus huéspedes juveniles en Berlín, a los que obsequió, vísperas de Navidad, con juguetes y dulces (Foto Wide)

PARA CE[illegible] de arte del siglo XVII en Londres, el Rey Carl[illegible] cuadro del Greco—de su propiedad—«La Adora[illegible] su custodiado por la policía, a su llegada a Inglaterra (Foto Wide)

EDDIE CANTOR y Deana Durbin (izquierda), con Glenda Farrel, fueron padrinos del hijo de James Wallington, anunciador de radio, en Grendale, California. Aquí un momento después del bautizo, los artistas admiran al niño que sostiene Eddie (Foto Wide)

LA VIDA de Hollywood se ha agitado recientemente con la boda de Stan Laurel, casado con la cantante rusa (aquí presente) Illeana, removiéndose los resortes de la emoción al demandarlo su esposa anterior, cuyo lazo parece que aun no estaba todo lo disuelto que las leyes prescriben, para volverse a casar. No obstante Laurel, el compañero del gordito, parece feliz al lado de su nueva consorte (Foto Wide)

EL PEQUEÑO Thomas O-Keefe, de tres años, compara su camión de incendios con el original, en la estación de incendios de New York Como este juguete del pequeño Thomas, se obsequiaron 5.000 a los niños pobres de esa ciudad, las pasadas Navidades (Foto Wide)

LOS COCHES de aluminio.—Las líneas ferroviarias norteamericanas han inaugurado unos coches de aluminio capaces para 136 pasajeros, que resumen todos los adelantos en materia de transportes (Foto Wide)

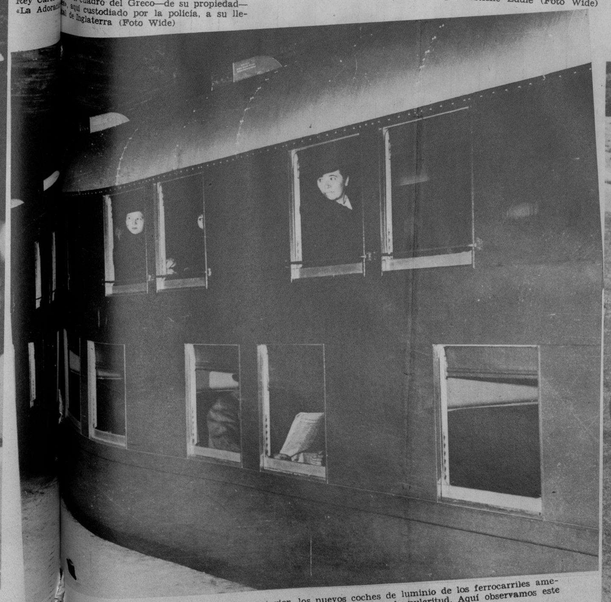

DESDE el exterior, los nuevos coches de luminio de los ferrocarriles americanos, ofrecen un admirable aspecto de pulcritud. Aquí observamos este vagón, en la estación de New York (Foto Wide)

GRUPO DE 25 MUCHACHAS del Sur de California que, bajo la dirección de Andre Stong, integran este coro que dará a conocer nuevos ritmos en los Estados Unidos. Ahora están ensayando en Long Beach (California) (Foto Wide)

M.E.C.D. 2016

EL GRAN ECHANIZ ante un piano BALDWIN, ensayando el concierto a cuatro pianos de Bach, que ejecutó el verano pasado con la Orquesta de Filadelfia, bajo la dirección de Iturbi. Lo rodean otros cuatro pianistas famosos: Iturbi, Bauer, Copelan y Ganz. Los dos últimos han sido presentados ante nuestro público por la Orquesta Filarmónica, con la que actuará Echániz el domingo 9 de este mes por la mañana en el Auditorium, y más adelante José Iturbi (Foto D. M.)

LOS ESCASOS años de estos artistas, contradicen su consumada experiencia artística. Así se demostró en el acto maravilloso, organizado por los altos dirigentes del Habana Yacht Club, a beneficio de los numerosos niños que sistieron a los festejos de los Reyes Magos. Público infantil y artista, cuya línea nos habla de su arte, resumieron la feliz jornada del H. Y. C. (Foto D. M.)

UNA FIESTA simpática se efectuó en la mañana de anteayer en la finca de La Lisa, donde reside el Jefe del Ejército coronel Batista y su distinguida esposa la señora Elisa Godínez de Batista, con motivo de un reparto de juguetes que se hizo para los hijos de los alistadoses de la guardia y escolta del Coronel. La esposa del Jefe del Ejército, acompañada de su hijita Mirta y auxiliada por el coronel Batista y otros oficiales procedió a dicho reparto en un ambiente de alegría y de felicidad para los niños. Esta foto recoge un momento de la fiesta (Foto D. M.)

EN EL REGIMIENTO 7 Máximo Gómez «La Cabaña», se llevó a cabo, en la mañana del día 6, un magnífico reparto de juguetes, que dirigió personalmente el teniente coronel F. Tabernilla, Jefe de aquel regimiento, y su distinguida esposa la señora Esther Palmero de Tabernilla. Todos los hijos de alistados recogieron valiosos regalos, donados por el personal del regimiento. Esta foto ofrece un aspecto de dicha fiesta (Foto D. M.)

EN CIENFUEGOS destacadas clases sociales se reunieron para pasar juntos la Noche Buena. Entre los reunidos, está el señor Miguel A. Parlá, hermano del famoso aviador (F. D. M.)

MONSEÑOR Antonio Salas, Provisor y Vicario del Obispado de Camagüey, Reverendo Padre Irineo de Santa Teresa, Párroco, y Directiva de la Pía Unión de Santa Teresita que hicieron el reparto de víveres a más de trescientos pobres en la Iglesia Parroquial de Ciego de Avila, el pasado 23 de diciembre (Foto D. M.)

EN EL AUDITORIUM se llevó a cabo un interesante reparto de juguetes a los niños, cuya escena reproduce esta fotografía (Foto D. M.)

EL DIA cinco del actual enero fué inaugurada la escuela «Heriberto del Porto», en el Cerro. Gratuitamente los niños y adultos recibirán enseñanza en la escuela citada, que viene a llenar una gran necesidad en aquella barriada. En estas fotos: el señor del Porto, y un detalle interior de la escuela (Foto D. M.)

M.E.C.D. 2016