1A SECCION

SERVICIO DE ASSOCIATED PRESS
Esta queda autorizada para usar nuestro servicio y noticias de información.
HILO DIRECTO CON NUEVA YORK

DIARIO DE LA MARINA

EL DIARIO DE LA MARINA es el periódico más antiguo de Cuba. Fué fundado en el año mil ochocientos treinta y dos.
SERVICIOS ESPECIALES DE ESPAÑA

1A SECCION

AÑO CV.—NUM. 265 | ACOGIDO A LA FRANQUICIA POSTAL | LA HABANA, SABADO, 6 DE NOVIEMBRE DE 1937.—SANTOS LEONARDO Y CLAUDINA | TIEMPO PARA HOY: PROBABLEMENTE BUENO. | PRECIO: 5 CENTAVOS

OCUPA FRANCO TODAS LAS POSICIONES BASICAS PARA LA OFENSIVA DE ARAGON

Contribuyen más rusos a la campaña

Están ocupando todos los puestos importantes en el Ejército y en el Gobierno

TIENEN PRETERIDA A LA OFICIALIDAD ESPAÑOLA

ZARAGOZA, noviembre 5. (Havas).—La Unión Soviética rusa, a medida que los días transcurren, va adquiriendo mayor influencia en los negocios internos de los rojos españoles, según ha declarado ante el consejo de guerra, un sub-oficial enemigo que acaba de pasarse a los nacionalistas, ante el consejo de guerra que lo examina.

Agregó que todos los mandos españoles están subordinados a los rusos, en el territorio rojo y que en unos están los moscovitas directamente al frente de las unidades y en otros en calidad de guías, observadores o consejeros.

El cuartel general ruso se hallaba establecido hasta hace poco en Archena, provincia de Murcia; la población estaba convertida en una ciudad rusa, en que los españoles eran los que tenían menos derechos precisamente. Las paredes de la ciudad se hallaban recubiertas de pasquines redactados en ruso; también existía una escuela de instrucción de guerra, con equipos de tanques, siendo todos los instructores rusos también; solamente el diez por ciento de los alumnos, según declara el referido sub-oficial, eran españoles; el noventa por ciento estaba compuesto de rusos, que habían pasado la frontera de Francia en los primeros días del conflicto que estalló en la Península.

Cuando él se encontraba estudiando en Archena se estaban haciendo las pruebas con un nuevo modelo de tanque ruso, mayor que el que hasta ahora se había empleado; la tripulación de tales tanques habría de componerse de un oficial de artillería, un tirador de ametralladora y un conductor; la máquina cargaba un cañón de 37 milímetros y cuatro ametralladoras.

Hace un mes, llegaron 16 tanques de este modelo; tanto los oficiales como los individuos de la tropa tanquista estaban obligados a dejar la documentación en el cuartel local, con el fin de evitar que los nacionalistas la ocupasen al caer prisioneros los tanquistas, o muertos en el campo de batalla.

Dijo también el tránsfuga, cuyo nombre se guarda reservadamente, que hace aproximadamente un mes llegaron a la España roja muchos aviadores rusos, que se han distribuído por toda la Península.

Indalecio Prieto lleva más rusos a España, para organizar los transportes rojos

HENDAYA, noviembre 5. (Havas.)—Se sabe que Indalecio Prieto se encuentra sumamente preocupado por la desorganización que se ha producido en los ferrocarriles del litoral levantino, a causa de los intensos bombardeos de la aviación nacionalista y de los perjuicios que ocasiona la campaña de daños intencionados que realizan los anarquistas y los sindicalistas. Debido a esto, el ministro de defensa ha optado por emplear también técnicos extranjeros en la preparación de estos servicios y han llegado a España varios ingenieros rusos con el encargo de reorganizar los transportes todos de la España Roja, por carretera, ferrocarril y mar.

Una de las exigencias de los rusos ha sido que se proceda a la disolución de todos los sindicatos y grupos obreros de carácter anarco-sindicalista. Prieto, para la ejecución de estas disposiciones, esquivando la resistencia que la resolución habría de producir, optó por llamar al servicio de las armas a todos los ferroviarios, obligándolos a trabajar a las órdenes de los moscovitas.

También los rusos se encuentran al frente de las fábricas de pertrechos de Barcelona.

Por mandato del señor Negrín, conforme se ha sabido aquí, el Parlamento catalán en su próxima reunión, procederá simple y llanamente a conceder un voto de confianza al señor Companys, el cual, ipso facto, quedará prorrogado en la presidencia de la Generalidad, contra los deseos que él mismo de un modo reiterado expresa. Companys ha tenido que modificar su actitud en vista de que los grupos sociales catalanes no se ponían de acuerdo en el designar le sucesor.

Trata de infundir miedo al Mundo un Embajador ruso

Al hablar del Ejército dice que «guay de quien se atreva a tener un encuentro con él»

NUEVA YORK, Nov. 5. (AP).—Alexander A. Troyanovsky, Embajador soviético en los Estados Unidos, avisó hoy pomposamente a los ejércitos del mundo que no intenten medir su fuerza con «la de nuestro ejército rojo en el campo de batalla».

«Tal prueba sería desastrosa para cualquier agresor», dijo en un discurso pronunciado en Carnegie Hall, con motivo del vigésimo aniversario de la fundación de la U. S. S. R.

Atacando lo que calificó de «tendencias agresivas de ciertos países que desean saltar sobre nosotros en cualquier momento», Troyanovsky declaró que Rusia está «dispuesta hoy para cualquiera emergencia... en defensa de nuestra fronteras».

El ministro soviético dijo que en los veinte años desde la revolución de octubre, «El sueño de Lenín de suprimir el caballo en las faenas agrícolas para sustituirlo por el tractor se ha cumplido». La Agricultura soviética, dijo, tiene ahora cerca de 450.000 tractores.

«Ustedes pueden ver una completa transformación de nuestra vida del campo», dijo. «En vez de 25,000.000 de pequeñas fincas separadas, ahora tenemos 250,000 fincas cooperativas equipadas con maquinaria moderna».

«Es imposible tener una agricultura operada sobre base de la ciencia moderna con innumerables parcelas de terreno que no pueden cultivarse con la técnica moderna».

TRES MUERTOS Y DIEZ HERIDOS GRAVES EN UNA COLISION DE VEHICULOS

Norman H. Davies (sentado, a la derecha), representante de los E. Unidos en la conferencia de las nueve potencias que ha empezado a celebrarse en Bruselas, y cuya proposición de que debe buscarse la paz entre Japón y China mediante negociaciones directas con ambas naciones, fué apoyada por Inglaterra y Francia. Con Mr Davies aparece M. J. McDermontt, de EE. UU.

Crea el Japón un nuevo Estado a base de régimen independiente en el norte chino, bajo su protección y segregado de Hopei

La capital de la provincia de Tai-Yuan, evacuada al avanzar las tropas japonesas. Quieren neutralizar la Ciudad de Wangpu, mediante un acuerdo con los chinos

LONDRES, Nov. 5. (Havas).—Despachos de la agencia «Reuter» fechados en Shanghai dicen lo siguiente:

«Se ha suscrito un acuerdo provisional con vistas a la creación de una zona neutral de seguridad entre la concesión francesa y el barrio chino de Nantao, junto al cual se han reanudado ferozmente las hostilidades. El Padre Jacquinot y otros jesuítas franceses iniciaron las pláticas y son los que han tomado a su cargo el conceder las garantías oportunas de que el acuerdo habrá de ser ejecutado; serán ellos, además, los que dirijan la colocación de las alambradas en la zona neutral, fijando su demarcación.

«Los japoneses han establecido como condicional que allí no hayan de refugiarse los contingentes chinos que sean evacuados, sino tan sólo los civiles fugitivos.

«Se cree que los nipones intentan, por otra parte, llegar a la total neutralización de la ciudad del Wangpú».

Fundado un nuevo régimen independiente en el Norte de China, por el Japón

TOKIO, Nov. 5. (Havas).—La agencia «Domei», órgano oficial del Gobierno del Japón, ha dado en el día de hoy las siguientes informaciones acerca de la marcha de la guerra en los frentes de China.

«De Tientsin:

«Se cree que la mayor parte de los 166,000 habitantes de Tai-Yuan, capital de la provincia de Shansi, fué evacuada ante la amenaza del avance general japonés; entre los fugitivos hay varios extranjeros; antes de estallar el conflicto actual había allí: 33 ingleses, 11 norteamericanos, 14 alemanes, 19 rusos soviéticos y 19 de otras nacionalidades.

«De Peiping:

«Se ha decidido la separación de la provincia de Hopei del resto de China, proclamándose un régimen autonómico, bajo la protección nipona; se han reunido, en efecto, las «Comisiones de Pacificación» de las cuatro prefecturas de Hunte-hi, Shao, San-Tan y Za-dien, en Santao, lugar situado sobre el ferrocarril de Peiping-Hancau, a 442 kilómetros al sur de esta ciudad, con esa finalidad; se ha comunicado también la resolución a las 72 prefecturas restantes de la provincia, por medio de una circular.

«Las autoridades japonesas comunican que los billetes del Banco de Hopei, creado por las autoridades niponas, están circulando ya por las provincias de Hopei, Shantung y Shansi».

«De Shanghai:

«El Cuartel General japonés comunica a las 6 p. m. lo siguiente:

«Las tropas japonesas han mantenido su ofensiva contra los chinos durante todo el día de hoy, con lo cual ha resultado que la situación, en las últimas 24 horas, ha evolucionado en sentido favorable a nuestros ejércitos, en todos los sectores. Las brigadas japonesas Wakisaka, Shimoeda y Fuji, han estado atacando rudamente, principalmente las líneas chinas de la zona de Hungjao, en donde el enemigo apenas resiste.

Desde el frente de Shansí se comunica que las fuerzas imperiales han llegado a Hung-Huan, a 88 kilómetros al norte de Taiyuán, a las 2 de la tarde, siguiendo la marcha hacia el sur».

«De Kobe:

«Esta mañana fueron echados al agua los destructores «Asakumo» y «Minexumo», en el astillero de Kawasaki, situado en este puerto. Las características de esas unidades son las siguientes: Eslora, 108.55 metros; manga, 55.10; puntal, 15.10 metros; estas unidades desarrollaron en las pruebas 34 nudos y están dotadas de 6 tubos lanzatorpedos y varias piezas de 7 centímetros».

«De Tokío:

«La prensa de esta capital acoge con satisfacción el discurso que pronunció en Bruselas el delegado de Italia, Conde Aldovrandi-Marescoti, diciendo el «Asahi Shimbun» que el Japón entero sabrá apreciar las palabras del enviado italiano, porque además de suponer una consideración más estricta de la verdadera posición del Sol Naciente, implica un reconocimiento amplio de la justicia de la causa del Imperio».

Polonia dispuesta para reconocer el régimen de Franco

El parte oficial del Ejército Nacionalista acusa victorias para el Ejército en 3 frentes

SALAMANCA, noviembre 5. (Havas).—El parte oficial dado en la noche de hoy por el Gran Cuartel General de las tropas nacionalistas informa lo siguiente:

«Ejércitos del Norte, frente de Asturias: siguen presentándose milicianos en nuestras posiciones; hemos recogido gran cantidad de armas y municiones, así como muchas ametralladoras y equipos.

«Ejércitos del Centro, frente de Aragón, sector de Jaca, tomamos muchas alturas debido a una operación por sorpresa; el enemigo abandonó en el campo más de 300 cadáveres.

«Frente de Madrid: todas las intentonas del enemigo en el sector de Aravaca fracasaron; fueron rechazados sus ataques, padeciendo bajas en gran número.

«Frentes del Sur: sin novedad; fuego de mosquetería en varios sectores.

«Aviación: fueron bombardeados los objetivos militares de los rojos en Barbastro; derribamos un avión enemigo.

«Durante el mes de octubre fueron derribados 26 aparatos rojos; otros 23 fueron derribados por la artillería antiaérea.»

Polonia reconocerá el régimen de Franco

VARSOVIA, noviembre 5. (Havas). Se anuncia el posible reconocimiento del régimen de Franco por el Gobierno de Polonia, según informaciones dadas en el día de hoy por la Cámara de Comercio, la cual dice que desde hace dos meses se encuentra en España una misión de la referida institución, para liquidar créditos congelados y proceder al restablecimiento de las relaciones mercantiles, primer paso para volver a la normalidad diplomática y política.

DONATIVO PARA LAS FAMILIAS DE LOS LEGIONARIOS ITALIANOS CAIDOS EN ESPAÑA

ROMA, noviembre 5. (AP).—El Duce anunció hoy que había recibido donativos ascendentes a un total de 300,000 liras destinado a los parientes de los legionarios caídos en España, por la Asociación de Inválidos y por la Asociación Nacional de Veteranos.

Los presidentes de esas asociaciones, en el mensaje a Mussolini declaran:

«La victoria, que cada año parece mayor, y ahora con la conquista de un imperio legendario, aunque hubiere estado en peligro, no lo estuvo por el sacrificio de aquellos que al cabo de quince siglos han vuelto a llevar las banderas de Roma a tierras de España para defender el ideal fascista, como verdad profunda, firme, eterna, de nuestra historia».

EXPONEN A WELLES LOS PLANES PARA EL VUELO QUE EMPIEZA EL DIA 12

WASHINGTON, noviembre 4. (AP) El ministro dominicano señor Pastoriza informó hoy oficialmente al secretario interino de Estado, mister Sumner Welles, que la expedición aérea cubano-dominicana que debía comenzar un vuelo de buena voluntad por la América el 12 de octubre pasado iniciará la excursión el próximo día 12 de este mes.

El ministro, durante la visita que hizo al departamento de Estado, dió cuenta a Sumner Welles de los planes del viaje aéreo, que comenzará en la República Dominicana.

El señor Pastoriza dijo que había acordado con Welles la presentación de cartas de los Presidentes de las repúblicas de Santo Domingo y Cuba y de los dos ministros de Estado de ambos países al presidente Roosevelt y al secretario Hull.

Agregó que un destacamento de soldados cubanos se trasladará a la República de Santo Domingo el 9 de noviembre a tiempo de llegar a Ciudad Trujillo antes de que comience el vuelo de buena voluntad.

OCURRIO EN UN PUENTE, CERCA DE STA. CLARA

Los choferes de los vehículos resultaron ilesos, y ambos se dieron en seguida a la fuga

BALANCE TRAGICO DE ESTE LAMENTABLE SUCESO

Muertos: 3.
Manuel García Díaz.
Jesús Gutiérrez Lorenzo.
Jesús María Paredes Martínez, de un mes de nacido.
Heridos: 10. Todos graves.
Basílica Martínez López.
Juana Rosa Rojas.
Juan Gutierrez Bolaños.
Justo Gutiérrez.
Francisco Martínez López.
Juan José Martínez López.
Roberto Sánchez Alcántara.
Cirilo Sánchez.
Toribio Sánchez.
Máximo González.

SANTA CLARA, nov. 5. (Por teléfono de larga distancia, de nuestro corresponsal, señor Armando Machado).—Una violenta colisión se produjo hoy en el puente de Miller, kilómetro 320 de la carretera Central, entre un ómnibus de la empresa de la «Isla de Cuba» y un camión, los cuales quedaron completamente destrozados, ocasionando la muerte a tres personas, entre ellas un niño de un mes de nacido, y diez heridos graves, muchos de los cuales es posible que fallezcan de un momento a otro.

El hecho, que ha causado profunda alarma en esta ciudad, parece haber sido ocasionado por la imprudencia de los choferes de ambos vehículos, pues los testigos que han podido declarar manifiestan que ambos conducían sus respectivos carros con excesiva velocidad.

Detallando el suceso podemos informar que el ómnibus rendía viaje de la Habana a Caibarién, y en dirección contraria, o sea hacia esa capital, iba el camión, y al llegar al citado puente, que está entre esta ciudad y Placetas, se produjo la colisión, con este trágico y triste balance de muertos y heridos:

Manuel García Díaz, de 56 años, bombero de Caibarién; Jesús Gutiérrez Lorenzo, de 25 años, campesino, vecino de dicha villa, y el niño de un mes, Jesús María Paredes Martínez, muertos. Heridos, todos graves tanto, que se teme que se teme fallezcan de un momento a otro, dadas las lesiones que sufrieron: Basilisa Martínez López, de 26 años, madre del niñito, residente en Caibarién; Juana Rosa Rojas, de la misma población; Juan Gutiérrez Bolaños, de 58 años, de la propia vecindad, padre de Gutiérrez Lorenzo; Justo Gutiérrez, de 31 años, avecindado en Remedios; Francisco Martínez López, de 30 años, de Caibarién; Juan José Martínez López, de 38 años, curtidor, de la misma población; Roberto Sánchez Alcántara, de 26 años domiciliado en Placetas; los hermanos Cirilo y Toribio Sánchez, de Caibarién, y el chofer del ómnibus, Máximo González. Detenido éste, dijo que, aunque él es el driver oficial del vehículo, no iba manejando sino que lo hacía un sujeto llamado Dalio vestido de azul, el cual, por cierto, se dió a la fuga inmediatamente, pues resultó ileso, explicando, además, que él le dió el timón del ómnibus por conocerlo bastante y creer que podía guiar.

El chofer del camión no ha podido ser arrestado, pues se dió a la fuga también, ignorándose quién sea. Policías y militares actúan incansablemente para dar con los desaparecidos. Máximo González, después de ser instruído de cargos, fué recluído en el vivac por todo el término de ley.

Los cadáveres fueron trasladados en un camión a esta ciudad.

Los heridos, cuyo estado continúa siendo desesperado, fueron asistidos de primera intención en el centro de socorro de ésta, por los doctores S. Martínez y G. Martínez, trasladándoseles posteriormente al hospital de San Juan de Dios, donde continuarán su asistencia. Actuaron desde los primeros momentos, en las diligencias del caso, el capitán de la Policía Nacional, José Díaz Morán, los tenientes del mismo cuerpo Martínez y Pino, y los vigilantes Valdés, de la misma Policía, y Ugarte, del Servicio de Vigilancia de Carreteras. La señora Martínez es presa de la mayor angustia por la muerte de su tierno hijito.

Furiosos ataques nacionalistas al sector de Madrid

Pozuelo de Alarcón y Aravaca hasta el Pardo han sufrido el fuego constante de la ofensiva

MADRID, noviembre 5. (Havas).—Los periódicos de esta capital aconsejan al general Miaja «que no se duerma sobre sus laureles», llamándole la atención a la vez sobre la intensidad de los ataques que los nacionalistas desarrollaron en las últimas 24 horas desde Pozuelo de Alarcón hasta el Pardo, por la parte de Aravaca; según parece, los nacionalistas han estado barriendo de metralla a fuego de ráfaga, la carretera de La Coruña, al pie de la hermita de Camarín y el pico del Aguila; entre el Cerro de las Perdices y el Cerro de Garabitas, el ataque fué particularmente intenso, empleando los nacionalistas varias masas de hombres, que batieron una y otra vez las posiciones rojas.

Se ha comprobado que los nacionalistas han concentrado mucho material, particularmente tanques, en esta zona; durante una hora, furiosamente, sin desmayar en la agresión, estuvieron combatiendo los nacionalistas, en oleadas sucesivas, con apoyo de la artillería pesada, los carros de asalto y la aviación.

Esta madrugada a las cuatro todavía se combatía enérgicamente en el frente de Aravaca, desconociéndose los resultados.

Se admite que este ataque ha sido el más enérgico que se ha librado en los frentes de Madrid en los últimos 60 días y se cree que forma parte de una ofensiva que las tropas nacionalistas se proponen ejecutar sobre el Pardo y la Ciudad Universitaria en las próximas semanas.

Facsímil de los sellos emitidos por el gobierno de Nicaragua que provocaron una controversia internacional entre ese país y Honduras, por sostener el gobierno de Tegucigalpa que el territorio que Nicaragua hace comprender en los sellos corresponde a Honduras según un arbitraje dictado por el Rey Alfonso XIII de España, hace treinta y un años. Para solucionar de manera pacífica la disputa entre las dos repúblicas citadas, se ha reunido una conferencia de naciones mediadoras—Estados Unidos, Venezuela y Costa Rica—en San José, con asistencia de delegaciones de Honduras y Nicaragua.

Hoy se firmará el pacto entre Italia, Alemania y Japón

Se hace constar que las tres naciones cooperarán a la lucha anticomunista

ROMA, noviembre 5. (Havas.)—Se declara que el acto diplomático de mañana tomará forma definitiva a un convenio, como se hizo en el caso las 11 a. m. en un protocolo, no en de la convención germano-nipona del 25 de noviembre de 1936.

El documento se compone de dos partes, es decir, de un preámbulo y del texto en sí. Se recuerda que Italia mantiene una actitud declaradamente hostil al comunismo, al cual considera elemento destructor de la civilización y la humanidad.

Declara inmediatamente que desde fines del año pasado, se había hecho la resolución de adherirse a la convención germano-nipona.

No se sabe si Von Ribbentrop ratificará con su firma las afirmaciones italianas o si suscribirá otro documento dando fe de lo mismo.

A despecho de la sencillez del documento y de su carácter, no es un instrumento que pueda ser considerado de poca monta, dado que se hace extensivo a Italia el protocolo de Berlín en su integridad, o sea: (1) canje de informaciones entre los contratantes; (2) colaboración en las medidas contra el comunismo; (3) formación de un frente anticomunista; (4) invitación a otras potencias a que se unan a ese instrumento, etc.

LAS EXPORTACIONES DE JAVA AUMENTARON EN SEPTIEMBRE

NUEVA YORK, Nov. 5. (AP.)—Las exportaciones de azúcar de Java en septiembre fueron 101,949 toneladas largas, con aumento de 14,866 toneladas sobre el mismo mes del año anterior. Las exportaciones durante los nueve primeros meses de este año fueron 860,762 toneladas contra 604 mil 396 toneladas en el mismo período del año anterior.

QUIEREN OBLIGAR A RUSIA A FIRMAR EL PACTO DE PESCA CON EL JAPON

TOKIO, noviembre 5. (Havas).—En la oficina de Relaciones Exteriores se dió hoy a la publicidad una nota en la cual se incita a la Unión Soviética a que suscriba el pacto de pesquerías con el Japón, «no tan sólo desde el punto de vista actual de la justicia, sino también en consideración de las relaciones futuras entre Rusia y el Japón.»

Créese que esta nota responde a un comentario del «Izvestia», en que se manifiesta cierta desinclinación a firmar el convenio y que contiene una amenaza precisa para los Soviets.

Invita el Dr. Machado a Mrs. Roosevelt para que visite La Habana

WASHINGTON, noviembre 5. (AP)—La esposa del Presidente de los Estados Unidos, Mrs. Roosevelt, puede ser este año la más destacada figura del turismo que invadirá la Habana durante la temporada invernal, procedente de este país.

La primera dama de esta nación que cuenta grandes simpatías en la República de Cuba, parece dispuesta a aceptar la invitación gentil que por conducto del Embajador de Cuba en Norteamérica le ha hecho el Presidente de la Corporación Nacional de Turismo, doctor Luis Machado, para que vaya a la Habana a pasar una temporada.

La invitación del doctor Machado se hace extensiva a otros miembros de la familia de Mrs. Roosevelt; y hay grandes probabilidades de que la primera dama de la República de los Estados Unidos la acepte, ya que ella también ha expresado reiteradamente sus simpatías hacia los cubanos.

La noticia de la invitación ha sido acogida con simpatías en los Estados Unidos, conceptuándola un acierto, que contribuye a poner un eslabón más en las buenas relaciones de los dos países.

Hostilizado antes de llegar por los anti-nazistas, que lo creen agente de Hitler, Windsor pospone su viaje a E.U.

Un abogado hebreo de New York, le hizo una terrible campaña, interpretando su propósito de viaje en una carta llena de términos agrios para el ex-Monarca

PARIS, noviembre 5. (AP).—El Duque de Windsor aplazó esta noche su viaje a los Estados Unidos a causa de «errónea interpretación» que se ha dado a los motivos de su viaje.

El anuncio del aplazamiento se hizo cuando faltaban menos de quince horas para que el Duque comenzara su viaje a los Estados Unidos en compañía de su esposa.

La decisión de abandonar el viaje por ahora se adoptó después de una conferencia de tres horas entre el Duque, Lee Olwell, agente de prensa; el teniente Didley Forwood, caballerizo del Duque y otras personas.

El abogado judío Untermeyer declara que los Estados Unidos harán un frío recibimiento al Duque de Windsor, por su carácter de embajador de Hitler

ATLANTIC CITY, noviembre 5. (AP).—Samuel Untermeyer, conocido abogado judío de Nueva York, en unas declaraciones dadas por escrito a la prensa, dice que el Duque de Windsor es el «último embajador» del Canciller Adolf Hitler.

«Dudo —dice— que nuestros distinguidos visitantes —el Duque y su esposa— sean recibidos con verdadero entusiasmo, salvo acaso por los círculos sociales exclusivos, que son más británicos que americanos, y por el pequeño ejército de escaladores de la sociedad que no cuentan en la verdadera vida de nuestro país.»

Untermeyer, presidente de la Liga no Sectaria para la Defensa de los Derechos del Hombre en América y la Gran Bretaña, dijo que el Duque y la Duquesa no pueden enterarse de las medidas relacionadas con el alojamiento y seguridad social mediante un viaje por los Estados Unidos y «hacer ese viaje con tal pretexto es un insulto a nuestra inteligencia.»

«Si el Duque viene a ésta para informarse acerca de las condiciones sociales en general de las clases trabajadoras, debió quedarse en casa o ir a Dinamarca o a Suecia, donde, como él sabe bien, o debe saber, están un cuarto de siglo delante de nosotros en lo que se refiere a alojamiento, pensiones para vejez, seguro contra las enfermedades, seguro contra la falta de trabajo y otros.»

Aplazamiento del viaje de los Windsor

La Duquesa, según se decía hoy, está profundamente disgustada con el cambio que han sufrido los planes. Esperaba con verdadera ansiedad el momento de volver a pisar su tierra natal, en la que no ha estado desde que contrajo matrimonio con el Duque.

Se ignora hacia dónde se dirigirán los Duques, creyéndose que pasarán la noche en París.

Aunque la causa directa del cambio de planes se atribuye a la resolución de censura aprobada por la Federación Obrera de Baltimore, también constituye un factor la petición que ha hecho Bedaux para que se le releve de sus deberes con relación al viaje.

El cablegrama de Bedaux llegó en los momentos en que el Duque comenzaba la conferencia que dió por resultado la suspensión del viaje.

El telegrama de Bedaux al Duque de Windsor, dice:

«Señor: Me veo obligado por razones de honestidad y amistad a manifestarle que a causa de ataques equivocados que se le hacen en ésta, estoy convencido de que su proyectado estudio será difícil bajo mi guía. Puesto que mi único objeto ha sido y es servir a sus deseos, repetidas veces expresados, de obtener una observación personal, respetuosamente sugiero e imploro que me releve completamente de todos mis deberes relacionados con su viaje a América. Me complacerá mucho prestar a la persona que usted designe como mi sucesor toda posible ayuda y cooperación. Agradecido a su ruego de que continúe, sin embargo suplico a usted que tenga en cuenta que mi más profundo deseo es que usted logre completamente los objetivos de su viaje a los Estados Unidos. Quedo de usted, señor, devoto amigo, (Fdo.) **Charles Bedaux.**»

El presidente de la Federación del Trabajo de Baltimore se extraña de la decisión del Duque de Windsor.

BALTIMORE, noviembre 5. (AP). Joseph P. M. Curdy, presidente de la Federación del Trabajo de Baltimore y autor de la resolución criticando a Charles E. Bedaux amigo y autor de la resolución criticando a Charles E. Bedaux, amigo de los Duques de Windsor, se mostró sorprendido esta noche cuando le informaron que habían aplazado su viaje a los Estados Unidos.

«Todo lo que quise decir es que cuando los Duques vengan a América deben hacer que su itinerario lo prepare alguien que tenga la confianza y la buena voluntad del pueblo trabajador americano», dijo.

En Inglaterra se ha recibido con satisfacción la noticia de que el Duque de Windsor ha aplazado su viaje a los Estados Unidos

LONDRES, noviembre 5. (AP).—La decisión del Duque de Windsor de aplazar su viaje a los Estados Unidos es aplaudida en las Islas Británicas y se cree que el Gobierno, que ha mantenido silencio desde el comienzo, está satisfecho de la decisión porque entendía que ese viaje no podía tener buenas consecuencias, sobre todo en vista de la actitud del proletariado americano.

EXIJA el Suplemento en ROTOGRABADO con esta EDICION

Inglaterra urge la evacuación de los voluntarios

Envió a sus diplomáticos notas para los Gobiernos de Salamanca y Barcelona

LONDRES, Nov. 5. AP.— La Gran Bretaña se dirigió hoy al gobierno de Barcelona y al régimen nacionalista de Salamanca para rogarles que con toda urgencia aprueben el plan del Comité de no intervención referente a la retirada de los voluntarios extranjeros.

El Encargado de Negocios de la Gran Bretaña en Valencia y el Embajador inglés en Hendaya, frontera franco-española, recibieron instrucciones de presentar las notas y de gestionar su contestación más rápida.

Las grandes potencias están todavía lejos de ponerse de acuerdo acerca del método que se va a seguir para la retirada de los voluntarios como también sobre cuándo se considerara llegado el momento de conceder la beligerancia a las dos facciones.

Algunos de los miembros del Comité, de no intervención se encuentran más animados, pero declaran que todavía quedan por vencerse muchas dificultades antes de que la evacuación de los extranjeros pueda llevarse a caso, y otros, refiriéndose a las victorias obtenidas por el generalísimo Franco en las últimas semanas, dicen que la solución viene a ser como «la cebada al rabo».

DETENIDOS DOS COMPLICES EN LA FALSIFICACION DE BILLETES DE LOS EE. UU.

NUEVA YORK, noviembre 5. (AP). Dos neoyorquinos de ascendientes croatas fueron detenidos hoy por complicidad con la banda de falsificadores que recientemente lanzó a la circulación una serie de billetes falsos de 20 pesos en San Luis, Detroit y Chicago.

El capitán William H. Houghton, agente del servicio secreto encargado del distrito de Nueva York, dijo que los billetes están hechos con la mayor maestría y que por esa razón son los más peligrosos que conoce. Anthony Zeitz, de 49 años de edad y Anthony Sikrich, de 44 años.

HUELGA DE FERROVIARIOS EN BOLIVIA EN DEMANDA DE AUMENTO DE SALARIO

LA PAZ, Bolivia, Nov. 5. (AP.)—Los ferroviarios suspendieron sus labores a la una de la madrugada de hoy con motivo de los desacuerdos surgidos entre los delegados que gestionaban aumento de salarios para los ferroviarios de Pruro y Uyuni.

A causa del paro no circulan los trenes hacia la Argentina ni hacia Antofagasta.

El Gobierno, después de la sesión del Gabinete, resolvió designar una comisión compuesta por el ministro de Hacienda, Gutiérrez Granier; el ministro de Gobierno, coronel César Menacho; el ministro del Trabajo, coronel Sosa, y el ministro de Defensa, coronel Secundino Olmos, al objeto de solucionar las reclamaciones.

EL PROBLEMA DEL PRECIO DE LA GASOLINA

Estuvo en Palacio, anoche, el doctor Cárdenas Soto, abogado consultor de la Asociación de Garagistas.

El doctor Cárdenas Soto, que en compañía del capitán Estévez Maymir, ayudante presidencial, visitó el salón de prensa, manifestó a los reporters que el presidente de la República estudia en estos momentos el plan ideado por el dicente destinado a resolver el problema del precio del galón de gasolina.

Estima el doctor Cárdenas Soto que su plan será aprobado por la Unión Nacional de Transportadores y por la Compañía Nacional de Transportes.

QUIEREN IMPONER SU CRITERIO LOS ROJOS PARA LA EVACUACION

MADRID, noviembre 5. (AP).—Los observadores dicen que el gobierno probablemente contestará a la nota de Inglaterra acerca del plan para la retirada de los voluntarios extranjeros, proponiendo que la evacuación se haga proporcionalmente al número de voluntarios que existan en uno y otro ejército en vez de uno por uno.

El gobierno de Barcelona sostendrá en su nota que según sus cálculos solamente hay 15,000 voluntarios al lado de la España soviética contra 100,000 al lado de los nacionalistas.

LOS TRIBUNALES RUSOS HAN DICTADO VEINTE NUEVAS SENTENCIAS DE MUERTE

MOSCU, Nov. 5. (AP.)—Se ha anunciado que los tribunales rusos han dictado otras veinte sentencias de muerte.

En Gombel, Rusia blanca, ocho personas fueron ejecutadas por acusárselas de que desorganizaron las granjas colectivas. Cinco criadores de ganado en la provincia de Leningrado fueron condenados a muerte y otros siete, dedicados a la cría de cerdos, en la provincia de Moscú, a los cuales se les hizo responsables de la muerte del ganado.

Rechazados los ataques del enemigo

Distintos objetivos cayeron ya, preparándose el violento ataque con 60,000 soldados

RESUMEN DE LAS VENTAJAS EN CUATRO DIAS DE LABOR

RESUMEN DE 4 DIAS DE OFENSIVA

Las ganancias realizadas por los nacionalistas en los últimos días desde que lanzaron la ofensiva en el sector de Aragón, se resumen así:

Dominio del valle del río Gállego al este de Jaca, eliminando la amenaza del gobierno a dicha ciudad ferroviaria.

Supresión del fuego de la artillería del gobierno sobre el ferrocarril Zaragoza-Jaca.

Captura de posiciones en las montañas de Alcubierre al nordeste de Zaragoza para dominar el valle del río Ebro.

Captura de nuevas posiciones en el sector de Vivel.

Ocupación de posiciones que dominan la cuenca del río Alfambra, al norte de Teruel.

HENDAYA, Frontera franco-española, noviembre 5. (AP).—En los centros nacionalistas se informa esta noche que el Generalísimo Franco ha completado la primera fase de una campaña cuidadosamente planeada para destrozar a los rojos en Aragón, atacando inmediatamente después al corazón de la España soviética.

Los nacionalistas asaltaron hoy el cerro de San Pedro, al Este de Jaca, a unas 20 millas al Sur de la frontera francesa, completando la serie de ataques que realizaron contra los puntos capitales del frente de Aragón.

Los despachos militares dan cuenta de que la colina, perfectamente fortificada que dominaba el valle del río Gállego, fué tomada después de algunas horas de combate. Fué un típico encuentro de la campaña de Franco desde la caída de Gijón, en el Noroeste de España, y el comienzo de una ofensiva para separar a Cataluña del resto del territorio bolsheviqui.

Estos encuentros, que se han venido registrando durante las dos últimas semanas, se consideraban por los observadores como ataques localizados, hasta que al fin se han convencido de que responden a un plan de guerra general preparado por el Generalísimo.

En vista del pequeño territorio capturado parecía que no valía la pena de perder vidas, municiones y tiempo en operaciones de una índole tal, pero resulta que los oficiales del Estado Mayor de los nacionalistas se muestran altamente satisfechos de la captura de los puntos estratégicos que se encuentran ya en poder de las fuerzas de Franco, porque ellos eran necesarios para la ofensiva general.

El frente oriental se extiende irregularmente desde Jaca, centro ferroviario próximo a la frontera francesa, hacia el Sur en una extensión de más 100 millas, pasando por Huesca y atravesando el roí Ebro hasta Teruel, punta de una lanza que extiende al Sur desde Zaragoza.

Se reanuda el fiero combate

PARIS, noviembre 5. (Exclusivo). Despachos fronterizos a «Le Matin» dan cuenta de haberse reanudado hoy el fiero combate entre los nacionalistas del General Franco y los soldados catalanes del General Pozas en el Alto Aragón.

De Perpiñán llega un despacho que dice que los catalanes dejaron 800 muertos en la vecindad de la carretera de Huesca a Zaragoza, donde cedieron varias posiciones estratégicas.

Alega que las tropas de Pozas cedieron terreno en la sierra de Alcubierre; pero que se sostuvieron firmes en los sectores cercanos al Ebro y al Gállego.

Dice que los voluntarios iniciaron el ataque en la mañana, previa preparación de bombardeo aéreo, avanzando luego en formación cerrada un contingente «que se cree pasa de 60,000». Dicho contingente es mecanizado y lleva lujo de carros de asalto y artillería de grueso calibre.

Expulsaron a un abogado que era conocido hampón

Está relacionado con el lío en que se ve envuelto Pompez el banquero de bolita cubano

NUEVA YORK, noviembre 5. (Exclusivo).—«Dixie» Davis, abogado acusado de ser el jefe de la banda de hampones que antes de su muerte encabezaba Dutch Schultz, fué expulsado del foro neoyorquino hoy por orden del Tribunal Supremo.

«Dixie» fué acusado en relación con el proceso que se siguió al bolitero cubano Alejandro Pompez, quien se refugió durante algún tiempo en la Ciudad de México, de donde fué traído a hacer frente a la «música» judicial en Nueva York.

Davis actualmente es considerado como «evadido». Sobre su «cabeza» la Policía ha puesto un precio de 5,000 dólares.

La orden del Tribunal, expulsando del foro a Davis, establece un presecedente que se cree servirá como escarmiento a otros abogados que se dedican a negociacions con el hampa.

El Colegio de Abogados de Nueva York presentó la petición contra Davis, alegando que durante mucho tiempo el acusado se había dedicado a defender exclusivamente hampones notorios, y que en numerosas ocasiones el hampa lo había empleado para defenderlos por crímenes que todavía no habían cometido.

M.E.C.D. 2016

TERMINADA LA APROBACION DEL CODIGO ELECTORAL DE EMERGENCIA, EL LUNES LO DISCUTIRA LA CAMARA

MOVIMIENTO POLITICO

ENTRE DOS MALES

Desde el momento en que se manifestó la actitud protestante de las huestes menocalistas agrupadas bajo la denominación de Partido Republicano Democrático, sospechamos que era la Ley de Emergencia Electoral la causante del disgusto. Se había filtrado la especie de que se establecería la condicional de 18,000 firmas de afiliados, debidamente legalizadas, para constituir partido con derechos electorales y, no vislumbrando nosotros otra razón de más peso (pues cualquiera otra sería incongruente), aceptamos la hipótesis por nosotros mismos establecida para no caer en la sospecha de un obstruccionismo confeso de propia debilidad y ayuno de ética política. El general Menocal ha sido siempre un hombre elegante y un político gallardo, de espíritu, y no podía caer en una actitud tan poco airosa e ininteligente, en que se negara a sí mismo, desde el corto plazo de las últimas Elecciones Generales a estas parciales que se avecinan, complemento de aquéllas. Y nosotros, que deseamos ir decididamente a una definitiva reconstrucción ciudadana y política, hemos de reconocer que, el general Menocal y su Partido pueden haberse precipitado por celo natural de contrincante, mas no por un afán de obstruccionismo sistemático.

El Partido de Acción Republicana alega la falta de tiempo para la preparación electoral, cuando el plazo es un imperativo de Ley. Y como este hecho ha de ser considerado, el A. R. tendrá que decidirse a la lucha.

No podemos desconocer que existen, en la actualidad, docenas de partidos y de partidas, sin personalidad alguna, sin masa popular que los sustente, verdaderos fantasmas por los que algunos se han encaramado en los escaños o en el presupuesto, y este enorme daño a la buena ordenación política de un pueblo, que trata de encontrarse a sí mismo, y de unos dirigentes que procuran atraerse la voluntad general a sus idearios, tenía que eliminarse de algún modo. Y en esa necesidad parecen inspirarse los obstáculos que ofrece la Ley de Emergencia.

A estos sanos efectos, había que oponer alguna dificultad al modo fácil de constituir los partidos-sombras. Un nombre de rimbombancia literaria con sabor popular, y tres personas amistadas con los reporters políticos, han bastado para constituir «fuerzas nacionales». Y en un pueblo como el nuestro, donde aún cuesta trabajo a los partidos serios establecer líneas divisorias y donde el régimen no se discute ni da carácter partidarista, el aluvión de «partidas» no constituye otra cosa que un confusionismo desesperante para el pueblo y una causa de mareos constantes para los periódicos.

No se puede ser «líder» con dos sueltecitos de Prensa ni reclamar beligerancia política con un título fantasmagórico. Conocido es el refrán de que: «Más vale ser cabeza de ratón que cola de león», pero esa mejor utilidad para «el cabeza», no lo es para el resto del cuerpo, que en este caso lo es la Nación. Y de ahí, sin duda, que se haya tratado de poner obstáculos a esas «pequeñeces» políticas de modo que solamente pudieran salvarlos aquellas agrupaciones que, por disponer de fuerzas positivas, no habrían de encontrar dificultades en llenar los requisitos de Ley.

Había que escoger entre los dos males y parece que aún no se ha determinado, en definitiva, qué partido tomar. Las corrientes son en sentido de mantener la exigencia de las 18,000 firmas, para dar facilidades y dar garantías a los partidos de fuerza probada, como una solución a todos grata.

EL «ABC»

Por sentencia de nuestros Tribunales, que damos a conocer en la sección correspondiente de este mismo número, el «ABC» queda reconocido como asociación lícita y deberá inscribirse en el Libro Registro correspondiente del Gobierno Provincial.

Contamos, pues, con una nueva organización cívica que un tiempo pareció ser como una aurora de nuevos alumbramientos ciudadanos.

Creemos que el «ABC» es un recuerdo histórico en nuestra política, tan imborrable como ineficaz. Hay «abecedarios» en todos los partidos políticos. La bandera verde es, en los más, una reliquia casi gloriosa; pendón de una gesta romántica que pasó.

El «ABC» cometió el error de no plasmarse en una tendencia definida. Hay abecedarios lindantes con el fascismo, y los hay comunistas. Y, entre ellos, toda la gama de matices. Su color verde es como el del mar: cuando se busca en cada uno, desaparece.

No obstante, si viene con nuevos aciertos y dispuesta a luchar en pro de sus ideales, con respeto para los ajenos, tendrá la consideración merecida y su sitio bajo el sol de la opinión.

JOAQUIN ARISTIGUETA

De política menuda

Está fuerte el PUN, dice Agustín Acosta

A juicio del doctor Agustín Acosta, dirigente del Nacionalismo, este Partido se encuentra en inmejorables condiciones para afrontar la lucha comicial próxima.

Ayer nos aseguró con absoluta convicción, el senador Acosta que el PUN está más fuerte ahora para concurrir a las elecciones parciales o a cualquier otro evento electoral que lo estuvo el celebrarse las elecciones del 10 de enero del 36.

Menocal se interesa por el Alcalde de Morón

La entrevista del general Menocal hoy con el Presidente de la República será para tratar de modo exclusivo del problema del Alcalde de Morón.

El general Menocal considera su correligionario al alcalde Pardo Machado.

Martínez Fraga visitó a Menocal

Ayer visitó al general Menocal en su residencia del Vedado el embajador de Cuba en Washington, doctor Pedro Martínez Fraga, antiguo y afectuoso amigo del ex Presidente.

Balbina Remedios y el pago de la Policía

La popular representante habanera doctora Balbina Remedios, infatigable luchadora por los intereses políticos que le están confiados, nos asegura que obtendrá el pago de los tres meses de atrasos que aún se deben a los miembros de la Policía Nacional. Esos meses corresponden a los últimos gobiernos de Machado.

Ramón Nodal

Será candidato a representante por el CND en la provincia de Matanzas, de la que es hijo y donde se le quiere bien por su comportamiento caballeroso.

Actualmente desempeña Nodal un alto cargo en el departamento de material de la Secretaría de Obras Públicas.

PROYECTASE LA RENOVACION DE LA CAMARA SIN ACUDIR AL DEBATIDO SISTEMA DE SORTEO

Se tendrá en cuenta el número de votos obtenidos por cada Representante en las elecciones de Enero de 1936. Los que tengan mayoría disfrutarán de sus actas durante cuatro años

De una manera firme ya, se presentó ayer a la consideración del Bloque Mayoritario un proyecto relativo a la renovación de la Cámara que viene a sustituir la fórmula del sorteo. Este proyecto establece la selección entre los representantes que pueden continuar por dos años más en el disfrute de sus actas y los que deben cesar para el primer lunes de abril de 1938.

Como la sentencia del Tribunal Supremo que determina la renovación de la Cámara no señala la manera de llevarla a cabo, los propugnadores de la fórmula seleccionista, estiman que el Congreso queda en libertad de acción para remover sus miembros sin necesidad de acudir al sorteo.

La aludida fórmula seleccionista daría por resultado el cese de 75 representantes en lugar de los 81 que constituyen la mitad de la Cámara, quedándose 87.

En suplencia del sorteo se establece el número de votos alcanzado por cada representante en las elecciones del 10 de enero de 1936.

Los favorecidos por mayoría de sufragios continuarán desempeñando sus actas hasta el término de cuatro años. Los de minoría de sufragios, sólo por dos años.

Del proyecto se han repartido copias entre los representantes para que lo estudien y den su opinión oportunamente.

Esta deberá llegar a conocimiento de la Mesa de Cámara antes de que termine la aprobación del Código Electoral, toda vez que al problema de la renovación será tratado a seguidas de la ley electoral.

A continuación damos una relación de la forma en que quedaría la Cámara de aceptarse el criterio de efectuar la renovación atendiendo a la votación alcanzada por cada representante en las elecciones del 10 de enero de 1936.

Miembros de la Mayoría que cesan.

PINAR DEL RIO

1.—Ricardo Navarro, U. N. 1.961.
2.—Ramón Granda, U. N., 1.696.
3.—Antonio Duarte, C. N. D., 2.671.
4.—Marcelino Suárez de la Portilla, C. N. D., 2.313.
5.—José Matías de la Fuente, C. N. D., 2.260.
Total: 5.

HABANA

1.—Gabriel Landa, U. N., 1.645.
2.—Antonio Pruneda, U. N., 1.527.
3.—José Grau, U. N., 1.360.
4.—Emilio Rodríguez, U. N., 1.278.
5.—Carlos Palma, A. R., 1.722.
6.—Néstor Carbonell, A. R., 1.573.
7.—Raúl Fernández Mederos, Liberal, 1.226.
8.—Balbina Remedios, C. N. D., 2.125.
9.—Ismael M. Pintado, C. N. D., 1.784.
10.—Juan O-Naghten, C. N. D., 1.683.
11.—Jesús Portocarrero, C. N. D., 1.638.
12.—Antonio Suárez Simón, C. N. D., 1.589.
13.—Guillermo Iglesias, U. C., 0.671.
Total: 13.

MATANZAS

1.—Lorenzo García Rubí, U. N., 18.579.
2.—Samuel Giberga, Lib., 21.057.
3.—Joaquín Gundián, C. N. D., 53.700.
4.—José Elías Olivella, C. N. D., 53.676.
5.—Agustín Díaz, C. N. D., 52.919.
Total: 5.

SANTA CLARA

1.—Pedro Mendieta, U. N., 1.660.
2.—Carlos Mata, U. N., 1.524.
3.—Juan Rodríguez Benavides, U. N., 1.479.
4.—Martín J. Iglesias, Lib., 1.845.
5.—Consuelo Vázquez Bello, Liberal, 1.801.
6.—Alberto Batle, C. N. D., 2.549.
2.332.
7.—Alberto J. Velaz, C. N. D.,
8.—Armando Cepero, C. N. D., 2.322.
9.—Alfredo Martirena, C. N. D. 2.288.
10.—Mariano Lora, C. N. D., 2.038.
11.—Alberto Beriguistain, C. N. D., 1.931.
Total: 11.

CAMAGUEY

1.—Martín J. Pino, U. N., 1.120.
2.—Francisco Cabrera, Lib., 1.005.
3.—Rosa Anders, Lib., 0.994.
4.—Algel Pardo Jiménez, C. N. D., 1.849.
5.—Alberto Meneses, C. N. D., 1.751.
6.—Luis Fernández Roque, C. N. D., 1.647.
Total: 6.

ORIENTE

1.—Demófilo Fernández Junio, U. N., 1.098.
2.—Francisco Bermúdez, Unión Nacionalista, 885.
3.—Julio I. Castro, Unión Nacionalista, 743.
4.—Delfín Yebra, Liberal, 1.021.
5.—Baldomero Surós, Liberal, 1.106.
6.—Juan Mendieta, Liberal, 1.009.
7.—Gilberto Pardo Machado, Liberal, 1.004.
8.—Mario Abril Dumois, Lib., 815.
9.—Luis J. de la Torre, C. N. Democrático, 1.520.
10.—José Gutiérrez Barroso, Conjunto Nacional Democrático, 1.461.
11.—Jerónimo Esteve, C. N. Democrático, 1.320.
12.—José A. Martínez Méndez, Conjunto Nacional Democrático, 1.252.
13.—Juan J. Arrue, C. N. D., 1.176.
14.—Julio Chacón, C. N. D., 1.128.
15.—Francisco Cancañon, Conjunto Nacional Democrático, 1.125.
16.—Alfonso Blanco Maceira, Conjunto Nacional Democrático, 1.073.
17.—María Caro Mas, Conjunto Nacional Democrático, 1.056.
18.—Dulce Ofelia Vázquez B., del C. Nacional Democrático, 1.013.
19.—Pedro Pérez Morgado, Acción Republicana, 998.
Total: 19.

Miembros de la Mayoría que no cesan

PINAR DEL RIO

1.—José R. Fernández, U. N., 2,816.
2.—José Ramón Oleaga, U. N., 2,023.
3.—Rogelio Regalado, U.N., 2,018.
4.—Marcelino Garriga, Lib., 1,631.
5.—Manuel Pérez Galán, Conjunto Nacional Democrático, 3,524.
6.—Everardo Valdés Quintero, del C. Nacional Democrático, 2,821.
Total: 6.

HABANA

1.—Alfredo Alvarez, U. N., 3,697.
2.—Ramón Sancerni, U. N., 2,987.
3.—Marino López Blanco, U. Nacionalista, 1,687.
4.—José M. Castillo, A. R., 2,340.
5.—Tomás Galdós, Liberal, 1,969.
6.—Narciso Morán Benavides, U. Nacionalista, 1,697.
7.—Rafael Zervigón, Liberal, 1,399.
8.—Octavio Campos, C. N. D., 3,946.
9.—Silvano Herrera, C. N. D., 2,737.
10.—Alfredo Jacomino, Conjunto Nacional Democrático, 2,560.
11.—Germán López, C.N.D., 2,427.
12.—Ramón Ochoa, C.N.D., 2,272.
Total: 12.

MATANZAS

1.—Máximo Rodríguez, U. Nacionalista, 19,575.
2.—Mario Haedo, Lib., 21,780.
3.—Juan Isidro Hernández, Liberal, 21,509.
4.—Héctor Pagés, C.N.D., 54,843.
5.—Lucas A. Cambó, C. Nacional Democrático, 54,669.
6.—José J. Trasanco, Conjunto Nacional Democrático, 54,304.
Total: 6.

SANTA CLARA

1.—Joaquín Pedraza, U.N., 2,612.
2.—María A. Quintana, A.R., 2,573.
3.—José Madrazo, Liberal, 2,179.
4.—Juan Francisco López, Liberal, 2,031.
5.—Tirso Domínguez Fumero, Liberal, 1,995.
6.—José Ferrer Morejón, Conjunto Nacional Democrático, 5,150.
7.—Antonio Mauri, C.N.D., 3,200.
8.—Eduardo Radelat, C.N D., 3,059.
9.—José R. Veitía, C.N.D., 2,776.
10.—Abelardo Ruiz, C.N.D., 2,720.
11.—Antonio Martínez Fraga, Conjunto Nacional Democrático, 2,690.
Total: 11.

CAMAGUEY

1.—Miguel Morales, U.N., 1,422.
2.—Herminia Rodríguez, U. Nacionalista, 1,151.
3.—Emilio Luaces, C.N.D., 2,433.
4.—Walfredo Rodríguez, Conjunto Nacional Democrático, 2,378
5.—Bernabé Sánchez Culmell, Conjunto Nacional Democrático, 2,295.
Total: 5.

ORIENTE

1.—Juan B. Fons, U.N., 1,157.
2.—Felipe Jay, U.N., 1,098.
3.—Sebastián Beltrán, Lib., 1,702.
4.—Mateo de las Heras, Lib., 1,693.
5.—Rafael Díaz Balart, Lib., 1,576.
6.—Pedro Ramón Chandeau, Liberal, 1,520.
7.—Aurelio Riverón, Lib., 1,318.
8.—Francisco Lorié Bertot, Liberal, 1,245.
9.—Leandro Cejas Piedra, Conjunto Nacional Democrático, 4,001.
10.—Mario León Morodo, Conjunto Nacional Democrático, 3,777.
11.—Alejandro Neyra, C. Nacional Democrático, 2,845.
12.—Eduardo Zayas González, Conjunto Nacional Democrático, 2,167.
13.—Luis Bory Villalón, Conjunto Nacional Democrático, 1,755.
14.—Oscar Quiñones, Conjunto Nacional Democrático, 1,674.
15.—Enrique Fernández Pérez, Conjunto Nacional Democrático, 1,628.
16.—Antonio Bravo Acosta, Conjunto Nacional Democrático, 1,606.
17.—José A. Cardet, C.N.D., 1,576.
Total: 17.

Miembros de la Minoría que cesan

Pinar del Río

1.—Ramón Fuentes, AR, 1,883.

Habana

1.—Ismael Martínez, AR, 1,764.
2.—Alfredo Broderman, AR, 1.474.
3.—Alberto García Valdés (Albertini), Lib., 1,357.
4.—Santiago Varela, Lib., 1,254.
5.—Evelio Pou, CND, 2,237.
6.—José M. Reposo, CND, 1,990.
Total: 6.

Matanzas

1.—Nemesio del Río, AR, 24,088.

Santa Clara

1.—Luis Emilio Hernández, AR, 1,939.
2.—Ramiro Castro, AR, 1,424.
3.—Fausto Gutiérrez, Lib., 1,494.
4.—José A. Pascual, CND, 2,337.
Total: 4.

Camagüey

1.—Gonzalo de Varona, AR, 1,006.
2.—Juan Cabrera, CND, 2,337.

Oriente

1.—Marcos Rodríguez Abreu, AR., 998.
2.—Manuel Lamothe, AR, 982.
3.—Zoilo Marinello, Lib., 1,162.

Miembros de la Minoría que no cesan

Pinar del Río

1.—Diego C. Rodríguez, AR, 3.208.
2.—Rafael Dominador Pérez S, CND, 3,369.
Total: 2.

Habana

1.—Francisco Díaz, AR, 3,496.
2.—Radio Cremata, AR, 2,958.
3.—José M. Quintana, AR, 2,703.
4.—Carlos Márquez Sterling, Liberal, 1,790.
5.—Carlos Frayle Goldarás, Liberal, 1,442.
6.—Raúl Menocal, CND, 6,402.
7.—Raúl de Cárdenas, CND, 6,626.
8.—María Gómez Carbonell, 2,569.
9.—David M. Fernández Supervielle, UN, 690.
Total: 9.

Matanzas

1.—Francisco Ducassi, AR, 25,793.
2.—Cristóbal Guzmeli, AR, 24,565.

Santa Clara

1.—Miguel A. Suárez Fernández, UN, 2,921.
2.—Raúl Gómez, UN, 1,684.
3.—Rigoberto Ramírez, AR, 2,084.
4.—Fernando de la Cruz Chiner, AR, 2,031.
5.—Eduardo Suárez Rivas, Liberal, 2,011.
6.—José R. Andreu, CND, 3,248.
7.—Leonardo Cantón, CND, 2,717.
Total: 7.

Camagüey

1.—Rodolfo Romero, AR, 1,439.
2.—Ricardo García Birba, Liberal, 1,614.
3.—Manuel E. Zayas Bazán, Liberal, 1,358.
4.—Ambrosio Morejón, CND, 1,989.
Total: 4.

El Corsario Negro

El más formidable depredador de los mares

Para cumplir una venganza, el señor Emilio de Bocanegra y de Ventimiglia, perteneciente a la más pura nobleza de Saboya, se transformó en El Corsario Negro. Es una silueta inolvidable, magnífica de bravura, en la que hay siempre una plenitud heroica.

Envuelto en su negro ferreruelo, siempre dentro de sus vestiduras del color de la muerte y de las tinieblas, los piratas que lo siguieron en sus incomparables aventuras, suponían que era el genio del mar. La historia maravillosa de la piratería, que tuvo su peñón escarpado en las Islas de las Tortugas, está llena con su nombre, con sus hazañas, con sus prodigios. Era siempre el primero en el ataque. A la hora de los abordajes sangrientos, su espada flamígera se abría paso entre los cuerpos, abatiendo todas las resistencias.

Su navío se llamaba «El Rayo» que siempre guió a la victoria. Capturó innúmeros galeones españoles, abandonando el precio del rescate a su tripulación. Penetró en las ciudades al frente de sus piratas. Pero nunca tomó nada del botín. Porque no era un afán de riquezas lo que determinaba la acción en el más formidable depredador de los mares, sino la necesidad de cumplir una venganza.

Una noche, junto a la amura de su navío, mientras el cadáver de su hermano El Corsario Rojo, era sepultado en el mar, juró cumplir una tremenda venganza: aniquilaría a Wan Guld, el duque flamenco, su siniestro enemigo y a todos los que llevaran su nombre.

Horas después es la captura de un navío de guerra que lleva el rumbo de Maracaibo. A bordo va una linda joven, que es de nacionalidad flamenca, rubia, delicada, semejante a una espiga de oro. Y el poema de amor, en la vida de El Corsario Negro, marcha, paralelo a su creciente deseo de venganza...

(Continuará mañana).

"EL CORSARIO NEGRO". (La mejor película del año).
Será distribuída en Cuba por la Republic Pictures of Cuba.

LA AS. NAC. SOCIALISTA

Mañana, domingo, a las dos de la tarde, en el salón de actos del Consejo Provincial de la Habana, tendrá efecto la constitución de la Asamblea Municipal habanera de Asociación Nacional Socialista, órgano de propaganda y proselitismo del Plan Trienal.

SE CREE DECLARADO CON LUGAR EL RECURSO CONTRA LA LIQUIDACION ELECTORAL

Impresiones recogidas por nuestros reporters en los círculos políticos acusan que el Pleno del Tribunal Supremo ha declarado con lugar el recurso de inconstitucionalidad del doctor Bernardo de la Rionda contra los decretos-leyes del Gobierno Provisional y la ley del Congreso que declaró liquidado el proceso electoral pasado. No ha podido confirmarse la noticia, y de ahí que la demos con las naturales reservas, hasta no ser oficial y entonces ofrecer a nuestros lectores la sentencia, tanto en sus fundamentos como en la parte dispositiva.

VISITARA HOY AL JEFE DEL ESTADO EL EX-PRESIDENTE GENERAL MENOCAL

Se anunció ayer en Palacio que hoy a las doce del día le hará una visita al Jefe del Estado el ex-Presidente de la República, general Mario García Menocal.

VEASE «Palacio» y el recurso del doctor Miguel Mariano Gómze en la página 18

ESTA SIENDO ORDENADO POR UNA COMISION DE ESTILO Y SERA ELEVADO HOY O MAÑANA

Habrá de regir en los comicios parciales para la renovación de los miembros de ese cuerpo colegislador. Una comisión ha de recopilar los antecedentes respecto a leyes de sorteo

El Bloque Mayoritario de la Cámara de Representantes dió por terminada anoche la discusión y aprobación del proyecto de Código Electoral de Emergencia que habrá de regir en los comicios parciales para la renovación de la Cámara.

Durante una semana ha venido laborando sin cesar el Bloque en la confección de dicha ley.

Anoche mismo fué remitido el proyecto a una comisión de estilo que en seguida comenzó a trabajar con la cooperación del señor Casamayor y de algunos taquígrafos en la ordenación del documento.

Espérase que el Código quedará listo para ser elevado al pleno de la Cámara entre hoy sábado y mañana domingo.

El lunes el Presidente doctor Martínez Fraga convocará a los congresistas a sesión extraordinaria para debatir y votar el Código.

Y el propio lunes se iniciará la discusión.

Ha sido designada una comisión compuesta por los señores Bravo Acosta, Granda y Mendieta Echevarría para recoger en el archivo de la Cámara todos los antecedentes relacionados con leyes de sorteos y formar con los mismos un dictamen que será presentado en su oportunidad a la consideración del pleno.

Se informó a los reporters que por el Código se dispone que el período electoral se iniciará el 20 de noviembre de 1937 y terminará el 15 de marzo de 1938.

La presentación de las candidaturas se hará entre el 21 de diciembre y el 10 de enero.

Los escrutinios durarán hasta las seis de la mañna del siguiente día de las elecciones. Los colegios que no lo hubieren terminado a esa hora serán multados en sus miembros en la cantidad de 50 pesos debiendo trasladarse a las juntas electorales respectivas a terminar su tarea.

Cada colegio podrá contar hasta 600 electores.

Se mantiene la supresión del miembro político y el voto preferencial.

Con el Jefe del Estado se entrevistó ayer el Presidente de la Cámara de Representantes doctor Antonio Martínez Fraga.

Según noticias, el distinguido congresista convocará al Cuerpo que preside para el lunes próximo a sesión extraordinaria, con el fin de discutir y aprobar el Código de coordinación electoral y la disposición de dicha ley que establece el sorteo como medio para renovar la Cámara.

El doctor Martínez Fraga ha declarado que la mayoría de la Cámara inspirada en los deseos manifestados por el coronel Batista se dispone a propiciar y votar un proyecto de elecciones para representantes independientes de las de delegados a la Constituyente. No obstante el sacrificio que supone concurrir a un sorteo en el que se ignora a quiénes les corresponderá el período largo y a quiénes el período corto.

Manifestó el doctor Martínez Fraga que podía asegurar que el Código tiene el respaldo absoluto de todo el Bloque Mayoritario de la Cámara y que mediante dicha ley quedan garantizados los derechos de los partidos antiguos y de los nuevos que asistan a las elecciones.

DISCUTIERON SENADORES Y REPRESENTANTES, AYER, EL CODIGO DE EMERGENCIA

En horas de la tarde de ayer se celebró en el Salón del Comité Parlamentario de la Mayoría del Senado una reunión de legisladores a la que se ha concedido una gran importancia.

Se prolongó hasta horas de la noche y de ella participaron los presidentes del Senado y de la Cámara de Representantes, doctores Lucilo de la Peña y Antonio Martínez Fraga, los senadores José A. Casabuena, Santiago Verdeja, Gullermo Alonso Pujol y Carlos Font, y varios representantes.

La Ley de Emergencia Electoral, que discute la Cámara de Representantes, fué el tema central de que se trató.

Dicho proyecto, como es sabido, pasará al Senado inmediatamente después que sea aprobado por la Cámara de Representantes, a fin de que las elecciones para la renovación de la mitad del último de los cuerpos citados, puedan celebrarse en el mes de febrero.

Cuatro machadistas llevaron anoche al Dr. Méndez Peñate a un apartado sitio haciéndole tomar palmacristi

Le sorprendieron poco después de salir de su casa y mediante amenazas lo condujeron en automóvil hacia Marianao. Declaraciones del doctor Méndez Peñate

El doctor Rodolfo Méndez Peñate, catedrático de la Universidad de la Habana y Vicepresidente en funciones de Presidente p. s. r. del Partido Revolucionario Cubano (Auténticos) fué llevado anoche hacia las afueras de la ciudad en forma violenta por varios individuos ocupantes de un auto, haciéndole ingerir una dosis de palmacristi, después de haberle dicho que eran «machadistas a quienes él tenía muy fastidiados y no dejaba vivir».

Esta noticia fué conocida en la reunión que celebraba el Ejecutivo Nacional de P. R. C. (y de la cual ofrecemos información en otro lugar) y momentos después el propio doctor Méndez Peñate hacía las siguientes declaraciones a los repórters:

Declaraciones del doctor Rodolfo Méndez Peñate

«Que al salir de su casa a las nueve de la noche y después de haber caminado como cuadra y media y al encontrarse en la calle de Salud, próximo a Belascoaín, se le presentaron dos personas vestidas de paisano, que le dijeron lo siguiente: «Doctor, lo lamentamos mucho, pero tiene que acompañarnos al Quinto Distrito».

«Inmediatamente les manifestó que para que se diera como detenido, tenían que identificarse como policías o autoridades, contestándole uno de ellos que no tenían que hacerlo y objetando él que en ese caso no se daba por detenido. Uno de los dos sujetos, entonces, se separó diciéndole al otro: «Aguántalo tú aquí, que yo voy a buscar la máquina», e inmediatamente se dirigió hacia la calle de Gervasio. Entonces, dándose cuenta de que en la misma esquina de Gervasio y Salud había un policía de posta y creyendo que eran unos impostores, contra la voluntad del que lo acompañaba fué hacia donde estaba el policía y el sujeto dicho fué con él también. Al instante se dirigió al policía de posta y le dijo: «Este señor y aquel otro que está al lado de la máquina, me han manifestado que tenían orden de detención contra mí y no han querido identificarse como autoridades, por lo que le exijo a usted, en uso de mi derecho, que me diga si son tales autoridades y que se identifiquen ante usted». En ese mismo momento el individuo que estaba a su lado manifestó que a él no le enseñaba ningún carnet y llamando a un lado al policía, pudo ver que le mostraba un carnet, después de lo cual el dicho policía, dirigiéndose a él, le manifestó lo siguiente: «Doctor, lo siento mucho, pero son autoridades».

«Entonces como ya estaba presente el otro que decía también ser policía, lo quisieron conducir a la máquina que tenían preparada, manifestándole él que antes de acompañarlos quería ir a su casa para advertir a su señora del hecho de la detención, a lo que se negaron de manera violenta, de tal forma que por la fuerza lo introdujeron en el automóvil y lo sacaron de la ciudad en dirección a Marianao, hacia lugares oscuros e ignorados para él, pero supone que sea por los alrededores del Country Club, en un camino que conduce hacia la playa de Jaimanitas.

«Por el camino los cuatro sujetos que iban en la máquina le manifestaron que no eran policías, sino que eran machadistas a quienes él tenía muy fastidiados y no dejaba vivir, y que ese era el motivo por que lo habían secuestrado para que se las pagara todas. Después le anunciaron que no lo iban a matar, pero en cambio, tenía que tomarse la dosis de ricino que con amenazas y rastrilleo de pistolas le ofrecieron, dejándole abandonado en el camino y regresando a la Habana teniendo que recorrer durante más de tres cuartos de hora, hasta que accidentalmente encontró una máquina.

«Estoy seguro de no tener enemigos personales de ninguna clase y de que mi vida ha sido un crisol en cuanto a la defensa de los intereses y derechos que he creído más justos y mejores para mis amigos y para mis conciudadanos. No puedo darle, pues, importancia al acto conmigo realizado, de que pueda constituir una venganza, quien no ha hecho mal no puede esperarlo.»

«Por consiguiente, yo mismo, que no puedo identificar el carácter de los autores, tengo grandes dudas de la causa de tan injusta agresión, porque en el plano político no puede merecerla quien ha sabido ser adversario leal y nunca enemigo de nadie, a no ser que se crea que atacando mi persona se pueda ir contra el movimiento que por mi posición política en los actuales momentos represento».—Dr. Roberto Méndez Peñate.

El lavado de estómago

Después informó el doctor Méndez Peñate que de bajada a su casa estuvo en el Centro de Socorros del Vedado, donde le dieron un lavado de estómago.

Protesta el PRC

En la reunión que aun en altas horas de la madrugada continuaba celebrando el Ejecutivo Nacional del PRC (Auténticos) se ha adoptado el acuerdo de protestar de este hecho.

Comisión para ver a Remos

Se ha acordado el nombramiento de una comisión integrada por los más destacados miembros de dicho Ejecutivo, para que se entreviste con el Secretario de Estado, doctor Remos, a fin de tratar con el mismo no sólo en relación con el caso del doctor Méndez Peñate, sino también en cuanto se refiere al momento político que vivimos.

Desconocimiento de los móviles

Hemos hablado con varios líderes auténticos, entre ellos Sergio Carbó y Rubén de León, quienes nos manifestaron que desconocían los móviles del hecho.

El ABC, partido legal

La Sala Segunda de lo Civil de la Audiencia de La Habana deberá notificar al Gobernador de la Provincia, Celestino Baizán y Lobo, el importante fallo por el cual se declara con lugar el recurso de Aurelio Espinosa, Mario Cañal y otros, dirigidos por el doctor Jorge F. Diago y por el doctor M. Jorrín contra dicho Gobernador, disponiendo se revoque la resolución dictada en 12 de abril de 1937 y su concordante de fecha 24 de marzo del mismo año por el citado Gobernador Provincial, señor Baizán, quien denegó la inscripción de la asociación «ABC», en el Registro de Asociaciones del Gobierno de la Provincia de La Habana.

Con la ponencia del Presidente de la Sala, doctor Miguel A. Zaldívar y Sánchez y por unanimidad de los votos del Tribunal que completan los doctores Ramón Pagés y Solís, Carlos Azcárate, Gonzalo Pumariega y Delio Silva, fué acordado el citado fallo, del que, por su importancia, damos a conocer el fallo de la Audiencia, que dice así:

«Vistos los preceptos legales citados y los demás que son de general aplicación. FALLAMOS: que debemos declarar y declaramos con lugar esta demanda contenciosa administrativa y en su consecuencia se revoca la resolución dictada en doce de abril de 1937 y su concordante de 24 de marzo de igual año por el Gobernador Provincial de La Habana, y disponemos que se inscriba como se solicita, la asociación cívica denominada «ABC», en el Libro Registro de Asociaciones del Gobierno Provincial de La Habana; sin hacer especial imposición de costas».

Esta sentencia le será notificada al Gobernador Baizán, una vez firme para para que proceda a darle a la misma su debido cumplimiento.

ILLAS, EN SANTIAGO

Nos participa desde Santiago de Cuba nuestro corresponsal Alberto García, que ha llegado a aquella ciudad el senador Arturo Illas, quien fué recibido por las autoridades, el coronel Rodríguez, jefe del distrito militar, y una manifestación de amigos y simpatizadores.

El senador Illas actuará en la provincia dentro de la política nacionalista y en la propaganda del Plan Trienal.

M.E.C.D. 2016

EL CORONEL BATISTA DISPONE LA INMEDIATA CONSTRUCCION DEL "CENTRO DE ORIENTACION INFANTIL"

APROBADOS LOS ESCALAFONES DEL MAGISTERIO PARA LA PROVINCIA DE PINAR DEL RIO

LA ESCUELA "FLOR MARTIANA", QUE SE EDIFICO EN COLUMBIA, QUEDARA INAUGURADA MAÑANA

Se situaron los fondos para el pago de gastos imprevistos. Hay el propósito de adquirir, destinados al Museo Nacional, cinco albums del pintor Chartrand, que datan del año 1840

Han quedado ya aprobados todos los escalafones del magisterio en la provincia de Pinar del Río.

El Superintendente de escuelas de dicha región, que estuvo ayer en la Secretaría de Educación, así lo informó ayer a la prensa.

No queda—dijo— ningún distrito escolar en Pinar del Río, en que no se haya puesto ya en vigor el correspondiente escalafón.

Se inaugurará mañana el centro «Flor Martiana»

El centro escolar «Flor Martiana», que ha edificado la Secretaría de Educación en la Ciudad Militar de Columbia, se inaugurará mañana, domingo, a las diez de la mañana.

El departamento de Construcciones Escolares lo anunció ayer, significando que habían sido invitados al acto el Presidente de la República, doctor Federico Laredo Bru, el Jefe del Ejército, coronel Fulgencio Batista, los secretarios del Despacho, las autoridades civiles y militares en general y la prensa.

Se situaron los fondos para el pago de los Gastos Imprevistos

Ayer situó la Secretaría de Hacienda los fondos necesarios para el pago de los «gastos imprevistos» de la Secretaría de Educación.

Hoy, pues, se podrán satisfacer todas aquellas atenciones que se pagan con cargo a dicho capítulo.

Cinco álbumes de Felipe Chartrand

El Secretario de Educación Pública, doctor Fernando Sirgo, someterá al Consejo de Secretarios, la idea de adquirir cinco álbumes de Felipe Chartrand, el conocido pintor cubano del siglo XIX, que datan del año de 1840.

Contienen dichos álbumes numerosos «sketches» y acuarelas del citado maestro del pincel y se piensa remitirlos al Museo Nacional.

Los doctores José María Chacón y Calvo, Ichaso, Valderrama y Fernández de Castro, entre otros, estiman que dichos álbumes son dignos de ser exhibidos en un museo, por el valor que tienen en sí y por lo que representa para Cuba el citado artista.

La misión que irá a Santo Domingo

Según se nos informó ayer en la Secretaría de Educación Pública, la misión que irá a Santo Domingo, con motivo del vuelo pro «Faro de Colón», estará integrada por el maestro Esteban Valderrama, por la Academia de San Alejandro; el señor Martínez Castells, por la Sociedad Colombista Panamericana; el señor Joaquín Llaverías, director del Archivo Nacional; por la Academia de la Historia, el doctor José María Chacón y Calvo, director de la Cultura de la Secretaría de Educación, y el doctor Ramón O. Hermida, Subsecretario del departamento.

Mañana, domingo, saldrá dicha misión, a bordo de los cruceros «Cuba» y «Patria», de la Armada Nacional, del puerto de Santiago de Cuba, y estará de regreso el día 17 de los corrientes.

De Santo Domingo partirán los aviones que harán el citado vuelo.

Se adhieren al Instituto Panamericano de la Habana

El Director de la Enseñanza, doctor José Manuel Pérez Cabrera, nos informó ayer que la Universidad de Montevideo y el Consejo Nacional de Enseñanza Secundaria del Uruguay se han adherido al Instituto Panamericano de la Habana, la institución que se ha creado recientemente para el intercambio de profesores, estudiantes y conocimientos entre los distintos países de la América.

La comunicación en ese sentido fué recibida en Educación por conducto de la Secretaría de Estado.

Profesores para Tribunales

Para integrar los tribunales de exámenes que adjudicarán en el interior de la República las becas vacantes en la Escuela de Artes y Oficios de la Habana, han sido designados los profesores: Manuel Lavastida, para Pinar del Río; Miguel M. García Calella, para Matanzas y Santa Clara; y José Monte, para Camagüey y Oriente.

Todos ellos corresponden a la propia Escuela de Artes y Oficios de la Habana, de la que son delegados.

También se ha designado a la doctora Carolina Poncet representante de la Secretaría de Educación en el tribunal para el concurso de la «Semana Guajira», convocado por la Secretaría de Agricultura.

La doctora Carolina Poncet, es una verdadera autoridad en la poesía de los campos de Cuba.

Iglesias Pantín y su ataque a Cuba

Por J. CORDOVA CHIRINO

La prensa y la radio cubanas se han venido ocupando desde hace varios días de las manifestaciones extemporáneas de Santiago Iglesias Pantín, representante del sistema colonial americano en Washington: manifestaciones atrevidas contra esta república hermana.

Nosotros en Puerto Rico no tomamos en serio a Santiago Iglesias Pantín, carpintero inédito, y presunto líder obrero llevado a Washington por los intereses azucareros americanos.

Hace años pasó Santiago Iglesias por Cuba con su invisible serrucho y martillo. Cuba lo desterró. Puerto Rico lo acogió bondadosamente y el astuto gallego organizó un partido socialista que se unió más tarde, en hábil combinación con el capital azucarero, para ir a unas elecciones coloniales y vencer «dulcemente»

Acaudalado ahora, con todos sus hijos bien colocados en el gobierno, se ha entregado, abierto, a los intereses azucareros, los mismos que han amarrado por los pies al pueblo portorriqueño y lo tienen hundido en la mazmorra colonial.

Cuba, donde patriotas puertorriqueños derramaron su sangre en luchas libertarias no debe sentir odio, ni rencor, ni agravio por las palabras de Santiago Iglesias. El hombre socialista que dobló servilmente la espalda al gobierno colonial, que se entregó a los intereses capitalistas, que traicionó al trabajador puertorriqueño, no merece ni la gentileza de una réplica oportuna como la del Embajador de Cuba en Washington. Puerto Rico, que ama a Cuba, que está vinculado por años de historia y de tradición al pueblo cubano no le hace caso....

SE INAUGURAN HOY LOS NUEVOS EDIFICIOS DEL CUERPO DE INGENIEROS

Hoy por la mañana quedarán oficialmente inaugurados los nuevos edificios construídos en el recinto del Cuerpo de Ingenieros del Ejército Constitucional, en la calle dos y primera, en el Vedado.

A este acto asistirá el Jefe del Ejército, Coronel Batista, que además estará presente al almuerzo que los jefes del Cuerpo, oficiales, clases y soldados le ofrecen especialmente.

A este ágape han sido invitadas personalidades civiles y militares.

APERTURA DE CURSO EN LA ESCUELA DE ENFERMERAS

El doctor Manuel Costales Latatú, director general del hospital nacional «Calixto García» y de su Escuela de Enfermeras, anexa, ha tenido la bondad de invitarnos para el solemne acto de la apertura del curso académico de ese organismo docente.

La ceremonia aludida tendrá efecto a las nueve de la noche de hoy, sábado, en el salón de actos del propio hospital.

Muy agradecidos a la cortesía.

PROXIMO HOMENAJE A JOSE INGENIEROS

La «Escuela Profesional de Comercio» de Santa Clara, según nos comunica atentamente la comisión respectiva, ha organizado una velada musical-literaria a la memoria del gran pensador americano don José Ingenieros.

Dicho acto tendrá lugar hoy, sábado, en el aula magna de dicho plantel educacional, y en el mismo harán uso de la palabra el profesor Leovigildo López del Río y los señores López Toca y Evelio Bernal.

Trátase de una laudable iniciativa de los alumnos de aquella Escuela.

LA LLUVIA EN LA ISLA

Durante las últimas veinticuatro horas ha llovido en los siguientes lugares: Guanajay, Bauta, Marianao, Caimito, Güines, Palos, Nueva Paz, Vega, San Nicolás, Cidra, Cabezas, Unión de Reyes, Bermeja, Minas, Central Senado, Lugareño, Elia, Guáimaro, Jobabo, Manopla, Sola, La Gloria, Cunagua, Florida, Central Agramonte, toda la zona de Bamaguey, Cayo Mambí, Sagua de Tánamo, Alto Cedro, Cueto, Baguanos, Tacajó, Preston, Mayarí, Biran, Miranda, Palmarito de Cauto, San Luis, Maffo, América, Candonga, Central Palma, Cristo, Cuneira, Songo y la Maya.

Los Graduados de Pedagogía están contra un acuerdo

No se les permite ahora matricularse si no son bachilleres. Una protesta

Los graduados en Pedagogía en la Universidad de la Habana elevaron ayer una exposición el Rector de la Universidad, ingeniero José Manuel Cadenas, y otra al decano de la Escuela de Medicina, doctor A. A. Aballí, manifestándose en contra del acuerdo adoptado recientemente por el claustro de la citada facultad que prohibe a los graduados en Pedagogía que no sean bachilleres, ingresar en la Escuela de Medicina.

El grupo de graduados que suscribe dicho documento a nombre de todos en general, estima que el hecho de ser graduado en cualquier escuela universitaria es un título superior al de bachiller.

En vista de ello, interesan que se deje sin efecto dicho acuerdo, que perjudica a muchos de ellos que desean cursar estudios en la Escuela de Medicina de la Universidad de la Habana.

Un nuevo departamento de copias

Otro departamento de copias habrá de funcionar en la facultad de Derecho de la Universidad de la Habana.

El objeto del mismo será facilitar a los estudiantes, mediante una módica cantidad, las conferencias ofrecidas en las aulas por los profesores, al igual que lo viene haciendo el departamento que funcionó el año pasado en nuestro máximo centro de enseñanza.

Al frente de este nuevo departamento estará el doctor Leo Alvaré.

Zamorano se gradúa en Arquitectura

Se acaba de graduar como arquitecto en la Universidad de la Habana el señor José Raúl Zamorano, jefe de las Oficinas de Material de dicho centro docente.

El señor Zamorano tiene un excelente expediente de estudios.

Sea para él nuestra felicitación.

¡ Dos fuerzas formidables !

La fuerza del espíritu, que rige al mundo, y la fuerza sanativa de

BISMÁGEN

cuya notable eficacia pone rápido y **feliz término** a las enfermedades del

ESTOMAGO, afecciones concomitantes al hígado y VESICULA,

úlcera gástrica o duodenal, COLITIS **— intestinos,**

aún en casos rebeldes en que **de nada valen otros remedios.**

Dolor de Estómago, Espasmos, Cólicos, Digestiones lentas o dolorosas, Pesadez, Gases, Dilatación, Hiperacidez, Eructos agrios o ácidos, Vómitos de líquido o de sangre, Náuseas, Inapetencia, Dolores de vientre y espalda, Fermentaciones, Diarrea o Estreñimiento, ¿presenta su enfermedad alguno de esos síntomas? ¡Vénzalos con efectividad prodigiosa: tome Bismágen!

¡¡Cuidado!!: EL NOMBRE Bismágen SE ESCRIBE SEGUIDO; **no lo confunda.** Es fácil **imitar** el olor, el sabor, EL NOMBRE pero la acción Sanativa ¡jamás!. Personas inteligentes **NUNCA** aceptan imitaciones. Rechácelas Ud. **No permita que le engañen.**

● ¡¡Bismágen y Salud es todo uno!! ¡¡Miles de personas tienen evidencia de esta gran verdad!! ¿Y usted? Ensaye con un frasco del **maravilloso patente** Bismágen y

bendecirá la hora en que decidió tomarlo

Llegarán a esta ciudad en breve los primeros viajeros que rendirán viaje directo desde un puerto nacionalista

Desde el comienzo de la guerra no viene a Cuba procedente del territorio hispano, un vapor directamente. El buque alemán «Chemnitz» saldrá de Vigo con un contingente de viajeros

El Lloyd Norte Alemán está estudiando la posibilidad de aceptar un reducido número de pasajeros, que embarcarían directamente en Vigo en el vapor de esa compañía «Chamnitz», que, como se sabe, tomará allí un cargamento de productos españoles que traerá a la Habana.

Caso de ser aceptados esos pasajeros, serán los primeros que desde hace mucho tiempo vendrán directamente de España.

Los que vienen en el «Iberia»

En la moto-nave alemana «Iberia» de la Compañía Hamburguesa Americana, que llegará a nuestro puerto el día 14 de los corrientes procedente de Hamburgo y escalas vía Lisboa, vienen entre otros pasajeros los señores Gustavo Baró Cuní y señora, doctor Federico Tomeu Adams y señora, José Soler y familia, doctora María Ignacia Mathews, Pablo Gómez Ortiz, José Martínez Rodríguez y familia, Carlos M. de Rojas López, Jeanne M. Boyan, Juan Vázquez Torres y familia, Carmen Vallina Sobrado e hijo.

Trae en total este buque para la Habana 170 pasajeros y 1.500 toneladas de carga general, así como mucha carga y numerosos pasajeros en tránsito para México.

El «Carinthia»

En viaje de excursión y conduciendo 314 turistas en tránsito y siete pasajeros para la Habana, llegará mañana el vapor inglés «Carinthia», que procede de New York.

Los cruceros «Cuba» y «Patria»

Ayer salieron los cruceros «Cuba» y «Patria», de la Marina de Guerra Constitucional, que se dirigen a Santo Domingo, vía Santiago de Cuba, con los delegados «colombistas» que asistirán a la salida de la escuadrilla aérea Pro Faro de Colón.

Será fondeado el «Oropesa»

Según las órdenes cursadas a los prácticos del puerto, el vapor inglés «Oropesa» quedará fondeado en bahía hasta tanto sea puesto a libre plática por los médicos, procediéndose inmediatamente después a su atraque al muelle.

Resuelto el problema de las sedas estampadas

La Dirección General de Aduana, en resolución de ayer, ha dejado resuelto el problema elevado a dicho centro por el Dr. Alfredo Botet, Director Administrador de la Aduana de la Habana, pidiendo la debida aclaración de la circular, concediendo un plazo de 60 días para la presentación de documentos probatorios sobre las sedas estampadas que proceden de los Estados Unidos, y que son originarias del Japón, tejidos que son estampados por la industria norteamericana.

Como se ha resuelto que se comience a contar los 60 días a partir del 22 de Octubre retropróximo, ayer mismo se han puesto al despacho y demás trámites, unas 200 hojas que amparan esa clase de tejidos, cuyas hojas estaban detenidas en la Aduana.

Esa resolución hará que dichas hojas tributen a la Aduana sobre 60.000 pesos, parte de los cuales ya se ingresaron ayer mismo.

Buena recaudación

Como además de esos ingresos hubo también el de una hoja de petróleo, se registró ayer un día de buena recaudación aduanal, ascendiendo a $94.712.89.

ADVERTENCIA A QUIENES HAGAN DONATIVOS PARA EL INSTITUTO CIVICO-MILITAR

Ha tenido conocimiento —nos informa el capitán Abascal— el Instituto Cívico Militar de que algunos sujetos desapresivos se están dedicando desde hace algunos días a visitar casas comerciales de esta ciudad (y tal vez del interior de la isla) para solicitar, en nombre de esa institución, donativos en especies o en efectivo con destino a ese Instituto, invocando falsamente el crédito y el prestigio de ese organismo. Tal cosa es inadmisible. El Instituto Cívico-Militar no ha comisionado a persona alguna para recabar auxilios de ninguna clase, ni es ese su modo de actuar. Cuando alguna persona particular, del comercio o la industria, instituciones, etc., deseen hacer algún donativo al Instituto —bien para el Museo, la Biblioteca, etc.— debe dirigirse únicamente a las oficinas de ese organismo, en la Calzada de Columbia y Octava, o a las del Cuartel General del Ejército Constitucional en la Ciudad Militar. Sirva esto de aviso a las personas de buena fe para que no sean sorprendidas por tales sujetos.

El Jefe del Estado, doctor Federico Laredo Bru y el Jefe del Ejército, Coronel Fulgencio Batista, recorriendo las amplias naves de uno de los pabellones del Campamento de Indigentes, situado en la finca «Torrens», que visitaron ayer, invitados al efecto por el Secretario de Sanidad y Beneficencia, doctor Zenón Zamora.

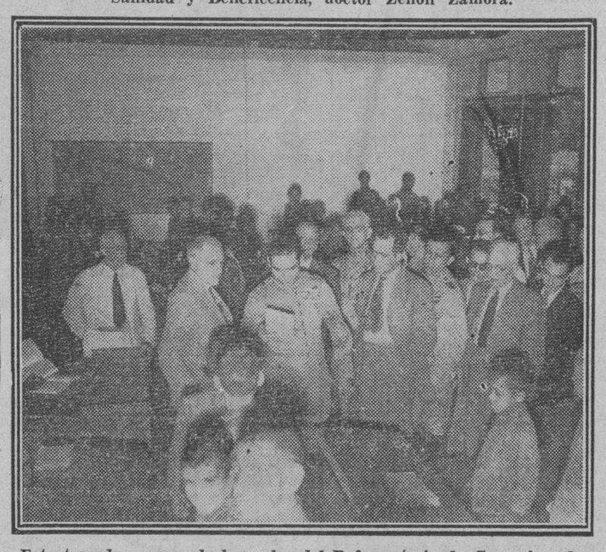

Foto tomada en una de las aulas del Reformatorio de Guanajay, donde estuvieron ayer el Presidente de la República, doctor Laredo Bru y el Jefe del Ejército, Coronel Batista. En esta instantánea aparecen además, el Secretario de Agricultura, señor Amadeo López, el Secretario de Sanidad, doctor Zenón Zamora, el doctor Domingo Ramos, el Capitán Estévez, el Teniente Alonso y otros.

583 muertos por accidentes en la Gran Bretaña

Esta estadística es de sólo un mes. Impulso a la aviación en Portugal

El encargado de Negocios ad interim de Cuba en la Gran Bretaña, doctor Gabriel Suárez Solar, ha dado cuenta a la Secretaría de Estado que, durante el próximo pasado mes de septiembre se registraron en el territorio británico 583 muertos y 21,517 heridos por accidentes del tránsito. En comparación con el mes de agosto de 1937 se ha registrado un descenso; pero, en cambio, se ha observado un aumento, aunque poco apreciable, respecto al mes de septiembre del año anterior.

Cooperativa aérea comercial y turística

El encargado de Negocios ad interim de Cuba en Portugal, doctor Francisco de Arce, ha informado a la Secretaría de Estado que acaba de fundarse en Lisboa la Cooperativa de Transporte Terrestre y Aéreo (C.E.T.T.A.), con objeto de establecer, a la mayor brevedad posible, líneas aéreas entre los principales centros del país, para pasajeros, correo y mercancías. La primera línea en proyecto establecerá comunicación entre la capital portuguesa y Oporto. Figura también en los proyectos de dicha Cooperativa la organización de excursiones turísticas a las colonias portuguesas y distintas naciones de Europa, paseos que podrán pagarse a plazos. Preside el consejo directivo de esa nueva asociación el teniente coronel señor Luis Antonio Lobo da Costa, gobernador civil de Lisboa, setando integrado, además, por conocidas personalidades técnicas y financieras. Con el fin de popularizar rápidamente la institución, se han ofrecido facilidades para la adquisición de acciones, al contado y a plazos.

NUTRIDA COMISION DE GUINEROS NOS VISITA PARA DAR LAS GRACIAS

Procedente de Güines visitó anoche nuestra redacción, una comisión en extremo numerosa de representativos de todas las clases sociales y actividades de aquella villa, con el propósito de expresarnos su gratitud por las informaciones de que nos hemos hecho eco en relación con la protesta que mantienen contra la ley del Congreso que crea el nuevo partido judicial de San José de las Lajas.

Según nos expresaron, esperan que el Presidente de la República vete dicha ley o proponga al Congreso su modificación, ya que lesiona profundamente los intereses de Güines.

Entre los visitantes se encontraban el Presidente del Ayuntamiento señor Ildefonso Domínguez; el presidente de la Cámara de Comercio Sr. Constantino Díaz; abogados Sarría y Celdrán; el presidente de la sociedad Bella Unión señor Francisco Nodarse; el presidente de los ODD Fellows doctor García Dávila; el Venerable de «Mayabeque» señor Ramón Montero; los procuradores Alfonso Reyes y Raúl Castellanos Casas; el maestro Francisco J. Castellanos; el periodista Candelario Hernández Larrondo; Raúl Torres Pardal, radio escenario Ayala y otros muchos.

DESAPARECERA PARA SIEMPRE, EL MAL LLAMADO REFORMATORIO PARA VARONES, DE GUANAJAY

Los 333 niños asilados duermen sobre lonas y se tapan con sacos de yute. Hoy serán trasladados a los nuevos edificios construídos en la Finca Torrens por el Comité de Necesitados

El coronel Fulgencio Batista, Jefe de las Fuerzas Armadas, durante la visita que hizo ayer a la Escuela Reformatoria para varones de Guanajay, en compañía del Jefe del Estado coronel Laredo Bru, ante el espectáculo que presenció del mal estado en que se encuentran aquellos viejos barracones, sugirió, y así se hará inmediatamente, el traslado de los 333 niños allí asilados a los pabellones que ha construído en la antigua finca Torrens, el Comité Nacional para la Defensa y Alimentación de los Necesitados. Este traslado es provisional, mientras se construye el Centro de Orientación Infantil, que se levantará en terrenos de la propia finca Torrens, conforme hace un mes anunció el DIARIO DE LA MARINA, y a cuyo efecto se le entregaron ayer mismo al doctor Zenón Zamora, noventa mil pesos.

El Comité de los Necesitados, en sesión extraordinaria que celebrará con urgencia, acordará igualmente, conceder un crédito especial para vestir a los 333 niños asilados, pues carecen de ropas.

La visita a Guanajay

A las cuatro de la tarde llegaron a la hasta ayer Escuela Reformatoria para Varones de Guanajay el Presidente de la República acompañado de los capitanes Estévez y Figarola; el coronel Batista, con su Ayudante el teniente Alonso; los Secretarios de Despacho Zenón Zamora, de Sanidad; Amadeo López Castro, de Agricultura; Fernando Sirgo, de Educación, y Max Borges, de Obras Públicas, y otras autoridades.

El Director del Reformatorio, doctor Herminio Díaz, recibió a los visitantes, quienes inmediatamente giraron una inspección a todo el local de la Escuela.

Tanto el coronel Laredo Bru como el coronel Batista apreciaron personalmente las pésimas condiciones en que se encuentran los niños, quienes, con el frío que hay en estos días, se ven obligados a dormir sobre lonas, se tapan con sacos de yute y tienen por almohadas unos pequeños sacos rellenos de restos de algodón sucio.

La enfermería fué calificada como una pocilga; las tres aulas de enseñanza están dirigidas por improvisados profesores; de la zapatería o taller de zapatería el Presidente de la República dijo: «No tiene más que el nombre»; en la ropería no existe una sola pieza de vestir; y lo menos bueno que hallaron los visitantes fueron los baños, debiéndose esto a que se construyeron recientemente, a raíz de tomar posesión de la Cartera Sanitaria el doctor Zenón Zamora.

Urge la creación de las Cortes de menores

Mientras dirigía su mirada hacia las paredes y techos de los barracones que estaban adornadas con gran cantidad de telarañas, el coronel Batista interrogó a varios niños, preguntándoles por qué habían sido remitidos a aquel lugar. Las respuestas dadas por esos menores demostraron al Jefe del Ejército que una gran parte de ellos están indebidamente recluídos allí. Por eso dijo que hacía falta la creación de las Cortes para Menores.

El traslado

Terminada la labor de inspección, los Jefes del Estado y del Ejército y el doctor Zamora tuvieron un cambio de impresiones, aceptándose la proposición del coronel Batista de que hoy mismo se inicie el traslado de los niños para los nuevos pabellones de la finca Torrens, construídos por el Comité de los Necesitados, y comenzar sin pérdida de tiempo los trabajos de construcción de El Centro de Orientación Infantil, desapareciendo para siempre el bochornoso espectáculo de Guanajay que tantos tristes recuerdos tiene y tendrá por muchos años.

Para la edificación de dicho Centro de Orientación Infantil se ha puesto ayer mismo a la disposición del doctor Zamora un crédito de setenta mil pesos que indebidamente fué incluído en el presupuesto del Hospital de Mazorra, y los veinte mil pesos del presupuesto del Reformatorio. En total, noventa mil pesos.

La visita a la finca Torrens

Acto seguido los coroneles Laredo Bru y Batista y los Secretarios de Despacho antes citados, se trasladaron a la finca Torrens, pudiendo apreciar los tres magníficos pabellones recién construídos con el pequeño costo de ocho mil pesos cada uno, cuando se le calculaba, por lo bajo, veinte mil pesos.

Estas obras fueron dirigidas por dos miembros del Comité Nacional para la Alimentación y Defensa de los Necesitados: el doctor José María Bolaños, Director y Delegado de la Granja Torrens, y el señor Rogelio Franchi de Alfaro, Representante de la Asociación de Reporters de la Habana (Círculo Nacional de Periodistas).

El coronel Batista elogió la obra, la calificó como magnífica y apropiada para el traslado de los asilados de Guanajay que pueden ocupar dos de los tres pabellones, ya que cada uno tiene capacidad para 240 camas.

El Centro de Orientación Infantil

La comitiva se trasladó, finalmente, por la Carretera que conduce del Wajay y El Chico, al fondo de la hermosa Granja Torrens, donde existen cuatro caballerías de tierra con agua abundante, designando esa franja de terreno como el lugar ideal para la construcción de El Centro de Orientación Infantil.

Ya entrada la noche se dirigieron a esta capital el Presidente de la República y el Jefe del Ejército, seguidos de la comitiva.

ARMONIAS

UN LUGAR AL SOL

Insistamos en el nuevo servicio histórico que el afrocubano se dispone a prestar a su patria.

Este servicio consiste en celebrar la Convención Nacional de Sociedades Cubanas de la Raza de Color anunciada para el próximo diciembre, y en crear el Comité Nacional contra la Discriminación Racista. Mis artículos de los días 3 y 4 de esta semana explican una vez más el espíritu y alcance de estas iniciativas.

Para mayor esclarecimiento voy a recordar hoy, a manera de parábola, la injusticia con que las naciones ricas del mundo están tratando a las naciones pobres con gravísimo daño de la paz moral y con las muy lamentadas perturbaciones de la paz material que tienen al mundo en peligro inminente de una nueva guerra mundial.

El Japón carece de territorio suficiente para mantener a su pueblo y tiene que extraer del mar un alimento poco nutritivo. Necesitaba frijol soya para nutrir mejor a su población, y China, a quien sobra territorio para este cultivo se negaba a venderle frijol soya y a cederle por alguna compensación las tierras necesarias para cultivarlo.

Los japoneses, impedidos de emigrar por las leyes discriminatorias que el mundo ha establecido contra ellos, se ven en el caso de invadir por la fuerza el norte de China o perecer de inanición. De aquí la guerra de Manchuria, el nacimiento de Manchuquo y como consecuencia el actual conflicto armado entre China y Japón

Italia, en situación parecida, tuvo que hurtar tierra al mar para sembrar en ella trigo. Por no bastarle, pedía a Abisinia tierras de las que sobraban a este imperio en la vecindad de la colonia italiana de Africa.

Al no conseguirlas por negociación, tuvo que lanzarse sobre Abisinia y conquistarla por la fuerza, con el resultado bien conocido.

Alemania, vencida, humillada y despojada de sus colonias, se vió a punto de perecer como nación y como pueblo. Sin sus colonias no podía mantenerse ni pagar las enormes deudas de guerra. Tenía que dejarse morir o rebelarse. Por eso ha sido posible el hitlerismo con todas sus consecuencias, una de ellas la inminente devolución de sus colonias, de lo cual ya se habla sin escándalo en todas las cancillerías.

A estas tres potencias económicamente pobres y nacionalmente desconsideradas, las naciones ricas las tildan de **naciones de presa,** olvidando que ellas mismas ejercitan todas las formas de imperialismo.

Como que estas potencias ricas poseen dentro y fuera de su territorio cuanto necesitan para subsistir y progresar, mantienen a brazo partido el **derecho positivo** que respalda sus conquistas territoriales y sus monopolios sobre regiones ya sometidas o sometibles a su hegemonía económica.

Niegan a las potencias pobres el **derecho natural** a elevar su «standard» material y espiritual de vida. Para que sus sermones merecieran fe o siquiera respeto, debían ellas empezar por renunciar a sus grandes conquistas territoriales y económicas.

En vez de dictar sanciones contra Alemania, Italia y Japón; en lugar de tirar hachazos a las manos náufragas que se agarraban a la borda de su barca repleta, debieron mediar para conseguir arreglos humanitarios con Abisinia, con China, con los vencedores de Alemania, a base de compensaciones adecuadas para que esta última potencia, Italia y Japón pudieran llenar debidamente sus necesidades vitales sin lesión alguna para el decoro ni los intereses vitales de los aliados de la Gran Guerra, para Abisinia ni para China.

Por no haberlo hecho; por su inicuo egoísmo defensor de su excesiva riqueza sofisticamente cohonestado con la defensa del **Derecho Positivo** y el simulado respeto a unas soberanías ya previamente condicionadas a su gusto y provecho, ha corrido ya tanta sangre, está tan perturbada la paz moral y es tan inminente el peligro de otra guerra mundial.

El derecho a la subsistencia y a las consideraciones espirituales es **derecho natural** del hombre, es un **derecho divino** que no pueden—que no deben—negar las naciones hoy predominantes, puesto que ellas mismas lo están disfrutando, si bien por modo hipócrita e ilegítimo, a la sombra de un Derecho Internacional contra natura y obsoleto.

El **Derecho Positivo** debe seguir al **Derecho Natural. El Derecho Natural** es lo primero y principal. Esto ha sido y tendrá que ser siempre la tesis de todos los revolucionarios en la Historia de la humanidad.

En tal concepto las naciones ricas y predominantes que mantienen el principio jurídico de «beato el que posee» están incurriendo en un flagrante política reaccionaria.

Y los revolucionarios del mundo actual que apoyan esta mala política están haciéndoles el juego merced al más absurdo de los errores.

¿Cómo puede justificar la revolución social o política quien santifica y defiende el derecho tradicional de posesión y predominio; quien califica de agresor bárbaro y propugna sanciones internacionales contra los pueblos o los grupos humanos que se lanzan a la captura del pan y a la reivindicación de su decoro; que se lanzan a la conquista de «un lugar al sol» después de haber fracasado en todas sus gestiones conciliadoras o de compensación?

El **Derecho Positivo** tiene que subordinarse y modificarse conforme a las necesidades del **Derecho Natural** según el devenir de los tiempos. Sólo así puede mantenerse la Justicia Divina, que es eterna e inmutable en su esencia.

Pero, «el caso» del afrocubano es más dramático aún y más delicado. Nuestro **Derecho Positivo** le reconoce todas las garantías que la ominosa realidad práctica le niega: la igualdad en lo político, lo económico y lo social.

El negro de Cuba prepara su Convención Nacional y crea el Comité contra la Discriminación Racista integrado por blancos y negros, para elevar su voz y ejercitar acciones de armonía y legalidad contra una situación nacional esencialmente idéntica a la que dejo esbozada como la tragedia internacional de nuestra hora.

El afrocubano tiene fe absoluta en que nuestro pueblo responderá a su llamada de alerta contra esos errores adversos al mantenimiento de la paz moral en Cuba. Es un enorme servicio patriótico al que Cuba responderá como siempre lo ha hecho en sus más agudas crisis nacionales: apretando filas para la mejor integración de la cubanidad; asegurando a sus ciudadanos negros el disfrute de la felicidad hasta donde pueda lograrlo para sus ciudadanos blancos; estableciendo en la práctica la augusta y universal doctrina martiana que es la expresión más clara y más noble del **Derecho Natural.**

Gustavo E. URRUTIA.

VISITO EL «DIARIO DE LA MARINA» AYER EL MINISTRO DEL BRASIL

En esta casa del DIARIO tuvimos ayer el honor de recibir la visita del Excmo. Sr. J. R. Macedo Soares, Enviado Extraordinario y Ministro Plenipotenciario del Brasil en Cuba, y de S. S. L. Teixeira Leite, Primer Secretario de dicha Legación.

Los distinguidos visitantes fueron atendidos por nuestro Director doctor José I. Rivero, con quien departieron durante largo rato, saliendo muy complacidos de la entrevista.

Reiteramos nuestro saludo a los finos diplomáticos brasileros.

PARA TRANSPORTE ECONOMICO

CAMIONES CHEVROLET

Vea la nueva línea 1938 de Camiones y Chassis para Omnibus

HOY

CALLE 25 ENTRE WASHINGTON Y MENOCAL

EJE TRASERO ENTERAMENTE FLOTANTE

FRENOS HIDRAULICOS

CAMBIO DE VELOCIDADES MEJORADO

EMBRAGUE ENTERAMENTE NUEVO

Distribuidores Generales para Cuba:

LAWRENCE B. ROSS CORP. S. A.

M.E.C.D. 2016

DIARIO DE LA MARINA

(S. A.)
FUNDADO EN 1832.
(Dirigido hasta 1919 por D. Nicolás Rivero y Muñiz)

DIRECTOR: Dr. JOSE I. RIVERO — ADMINISTRADOR: D. CELSO GONZALEZ

Domicilio Social: PASEO DE MARTI, número 103
Joshúa B. Powers, Ins. 220St. 42nd. St. New York City

Editado por la Cía. DIARIO DE LA MARINA, (S. A.), cuyo programa consiste «en la defensa de los intereses generales y permanentes de la Nación cubana, de los especiales de la Colonia Española establecida en la misma y de la unión y armonía entre los diversos elementos que conviven en el país». Art. 1o. de los Estatutos.

TELEFONOS DEL DIARIO

Dirección	M-2856
Administración	M-7911
Suscripciones	M-7911
Quejas	M-7911
Clasificados	M-7915
Jefe Redacción	M-1287
Redacción	M-7913
Sports	M-7912
Ag. Guanabacoa	XO-1584

PRECIOS DE SUSCRIPCION

	Territorio Nacional	Extranjero	Países Fuera del Convenio Postal
Año	$ 13.50	$ 17.00	$ 20.00
Semestre	7.00	9.00	11.00
Trimestre	3.75	5.00	6.00
Mes	1.30	—	—
Dominical Semestre	—	5.00	7.00

EDITORIALES

Otro brote sensible de violencia

UNA vez más se ha tratado de dirimir a tiros una cuestión política. El hecho ha tenido lugar en Morón con motivo de la suspensión de un alcalde. Como de costumbre, ha habido una víctima totalmente ajena a los hechos: un pacífico ciudadano que tuvo la mala fortuna de pasar por las oficinas municipales en el momento de producirse el tiroteo.

El mal ejemplo cunde con harta facilidad. Hace pocos días comentamos desde estas columnas el trágico suceso en que perdió la vida el presidente interino del Consejo Provincial habanero. Subrayamos la triste importancia del suceso, por su gravedad intrínseca y por su condición de síntoma de un estado de cosas que creíamos ya desaparecido para siempre. Y no nos equivocamos. Parece que hay todavía en la política cubana individuos deseosos de reeditar un lamentable pasado de violencias del cual aún se advierten las cicatrices en el organismo nacional. Cuando precisamente se anhela el retorno a la normalidad, cuando el deseo unánime es dejar cerradas para siempre las heridas de una lucha cuyo recuerdo está caliente todavía, hay elementos díscolos, anárquicos e irresponsables, aferrados al viejo caciquismo y a la vieja matonería política, que se obstinan en imponer por la fuerza sus propios intereses sobre el interés general.

Por desgracia nuestra política, en sus momentos más culminantes, ha revestido un carácter tumultuoso y se ha teñido de sangre. En los albores mismos de la República un luctuoso suceso—la muerte de Enrique Villuendas en el hotel «La Suiza», de Cienfuegos—provocó nada menos que una guerra civil, determinante de la segunda intervención norteamericana en Cuba. Se suele citar como simbólico aquel homicidio. Y lo fué por cuanto bajo el signo de la pistola o del revólver se desenvolvieron después, salvo contadas excepciones, nuestras pugnas políticas. ¿Por qué no se reprime severamente entre nosotros el uso de las armas de fuego? ¿Por qué, a semejanza de lo que se hace en otros países, no se imponen fuertes penas a los que las usan sin licencia? ¿Por qué se otorga con tanta facilidad el permiso para portar armas, sin tener en cuenta ni los antecedentes del solicitante ni los verdaderos fundamentos de su petición? ¿Por qué todavía el revólver a la cintura, el cocomacaco y el gesto jaquetón siguen siendo las características del «politician» al uso?

Muchos hechos de sangre se evitarían si el uso de las armas de fuego no estuviese tan generalizado entre nosotros. Cualquier agente político, cualquier miembro de comité de barrio, por el solo hecho de serlo, se cree con derecho a usar arma y nunca falta el funcionario influyente que le gestione la licencia gratuita para su uso. ¿Es que la función política requiere como atributo indispensable el empleo de la fuerza? ¿No es la política convivencia, orden, legalidad, es decir, todo lo contrario a la violencia?

Parece que no, a juzgar por lo frecuente que es el que se saquen a relucir las armas en nuestras asambleas políticas. Las mismas reuniones oficiales no son ajenas a tan funesto hábito. Recuérdese el caso reciente del Consejo Provincial. Y ya con anterioridad en ambos hemiciclos del Capitolio los legisladores habían echado más de una vez mano a sus revólveres en momentos de exaltación polémica.

Hay que evitar por todos los medios que la violencia vuelva a enseñorearse de nuestra política. Cualquier medida que las autoridades correspondientes tomen en este sentido, por enérgica que sea, estará plenamente justificada con tal de que la reyerta y el motín sean extirpados para siempre de nuestras luchas cívicas. Tanto en el caso de nuestro Consejo Provincial como en el caso de la Alcaldía de Morón se debe hacer justicia plena y condenar sin atenuaciones a los que resulten responsables. Cualquier debilidad en que se incurriese sería contraproducente y daría lugar a que el ejemplo siguiese cundiendo, con riesgo evidente para la vida humana y sensible quebranto de la paz pública.

Una Institución bienhechora y benemérita

ES digna de todos los elogios la labor abnegada, benéfica y fecunda de todas aquellas instituciones y colegios que gratuitamente o por una muy exigua cantidad se dedican a la enseñanza y educación prácticas de los niños pobres ya de un sexo, ya de otro, que carecen de amparo. Estos no podrían adquirir la más elemental instrucción ni prepararse para la vida, si no hallasen su refugio en las escuelas de esas instituciones privadas que tienen la misión caritativamente bienhechora de enseñar a la niñez que no sabe y que no puede saber. Encuéntranse entre éstas, las de San Juan Bosco, fundador de la Congregación salesiana que se dedica fundamentalmente a la preparación técnica de niños y niñas sin padres o sin patrimonio de ninguna clase. Sostiénense estas instituciones a fuerza de sacrificios y estrecheces, con becas de patronatos, con legados que se destinan expresamente para tan nobles y generosos fines y con donativos privados u oficiales.

Entre los colegios de esta índole que se dedican a la educación de niños, se cuenta el de «María Auxiliadora», dirigido por las «Hermanas Salesianas». Hace cinco años que comenzó sus clases diurnas dominicales con doscientas veintiuna alumnas. Abrió después las clases nocturnas con enseñanza bisemanal de corte, costura, mecanografía y taquigrafía. Después se fué aumentando de tal modo el número de las matrículas, que en el curso de 1935 a 1936 ascendió a la suma de seiscientas. Creció también el número de asignaturas, tan objetivamente necesarias todas ellas en estos tiempos, como la de bordado en blanco, e inglés.

A esta labor técnica que realiza el citado colegio, hay que agregar la que efectúa en el aspecto moral, social y religioso. Es una educación que llega a las entrañas del hogar y, por lo tanto, a la de la sociedad y a la conciencia, la que reciben en sus aulas las niñas.

En ellas empiezan a laborar con celoso fervor las alumnas sobresalientes cooperando de este modo con las Hermanas a su cristiana y nobilísima obra. Son ya más de doce las que están enseñando a sus compañeras lo que aprendieron en el mismo plantel.

Basta exponer someramente los altos fines, tan adecuados a las tendencias y al espíritu sociales de estos tiempo, y los fecundos servicios prestados por el referido colegio a la enseñanza y educación de aquellas niñas que más necesitan de ella por su penuria y desamparo, para que se vea cuán digno es de toda protección y toda ayuda. Aquí no se puede alegar ninguna diferencia ni política ni social ni racial ni nacional. Colegios como el de «María Auxiliadora» benefician a los elementos privados y oficiales y afectan a los intereses espirituales de todos los partidos, de todas las clases y de todos los ciudadanos a quienes preocupen la lucha contra la ignorancia, el analfabetismo y los problemas educativos.

Sin embargo, las Hermanas Salesianas sostenían su colegio en un lugar céntrico de la Habana (en el convento de Compostela y Teniente Rey). Ahora, motivos económicos las obligaron a abandonarlo y trasladarse a otro punto. Sus progresos y su éxito docentes bien merecían, a la verdad, que se reforzase y se vigorizase a la par su economía. Así lo esperamos de la sociedad cubana que, si siempre ha sido generosa para empresas de esta clase, ha acrecentado ahora más que nunca su ahinco y sus empeño por cuanto signifique instrucción y educación. Así lo esperan, también, todos los centenares de niñas pobres que tanto deben a las Hermanas Salesianas y que con tan entrañable cariño están enraizadas en su colegio.

Al Margen de la Historia

TRES ANECDOTAS

— I —

La señora Ruth Hanna Mac Cormick, prominente en la prensa y la política americana, estaba empeñada en lograr que el difunto Presidente Calvin Coolidge, nombrara a un notable abogado polaco de Chicago, para un cargo de Juez Federal del Estado de Illinois. La señora Mac Cormick había efectuado como seis u ocho viajes a Washington, teniendo otras tantas entrevistas con el entonces Presidente, sin haber logrado ni un sí ni un no. Finalmente, recurrió a la estratagema de pedirle al Presidente una audiencia para una delegación de polacos eminentes de Chicago con el fin de discutir el nombramiento citado. Coolidge accedió y no menos de veinte polacos, ricos e influyentes de la gran ciudad del lago, fueron recibidos en la Casa Blanca.

El Presidente los recibió en su despacho. Todos se sentaron en semicírculo y nadie dijo nada. Un largo rato pasaron así. Los polacos no sabían qué decir, y Coolidge permanecía en silencio. Al cabo de veinte minutos, los visitantes estaban realmente atontados y no levantaban la vista del piso cubierno por una magnífica alfombra nueva. De pronto, la voz de Coolidge rompió el penoso silencio diciendo: «Esa alfombra es muy buena y umy nueva». Los polacos se sonrieron, asintieron y no hablaron una palabra. Coolidge habló de nuevo. «Costó mucho dinero, la compramos hace dos días para reponer la vieja que se gastó esperando que yo nombrara un juez polaco para la Corte Federal».

Los polacos regresaron a Chicago.

— II —

Es bien conocido que el viejo Georges Clemenceau no sentía simpatía por el político galés, que llegó a ser Primer Ministro de Inglaterra durante la gran guerra: mister Lloyd George. Las crónicas inglesas cuentan numerosas escaramuzas entre ambos personajes. La siguiente era, entre otras, la favorita del Mariscal Foch, que la repetía con delicia:

En una visita al frente francés, en 1917, Lloyd George comenzó a elogiar la bravura y decisión de las tropas bretonas. «Magnífica raza estos bretones! ¡Espléndidos soldados! Los mejores del mundo.» Clemenceau asentía, esperando la puñalada del galés para ripostar. Habló de nuevo Lloyd George: «Pero realmente, no comprendo como en un país supercivilizado como Francia aún hayan hombres que peleen con valor rayano en fanatismo; ¿a qué lo atribuye usted, monseaur Clemenceau?» El «tigre» sonrió, como lo harían las mismas fieras, y respondió: «Ah, muy sencillo; como usted bien dice son de una raza sencilla e inocente; criaturas muy ignorantes, en realidad, que creen cualquier cosa que sus jefes les dicen. Nosotros les hacemos creer que están peleando contra los ingleses».

— III —

La Condesa de Oxford y de Asquith, la honorable Margarita de Asquith, es conocida por su ironía destructiva. Sus amigos cuentan la siguiente anécdota. Cuando la famosa novela «Dedo» apareció en el mercado inglés, se corrió el rumor de que la protagonista del libro era la propia Condesa. Con este motivo, su autor, mister E. F. Penson, escribió una extensa carta a la honorable señora asegurándole que nunca la tuvo presente durante el tiempo que escribió el famoso libro y desvirtuando la calumniosa especie.

La encantadora y demoledora Condesa le contestó lo siguiente: «Mi muy estimado mister Benson: ¿Es verdad que usted ha escrito un libro? ¡Qué simpático!».

José Sánchez Arcilla.

EL NIÑO EN EL POZO

Ama, el niño está despierto;
hay que levantarse, ama;
ya cantan los pajaritos,
y el sol calienta las ramas.
Ama, el niño está en el suelo;
ama, que el niño se escapa;
va corriendo por la huerta,
camino del pozo, ama.
Ama, que el pozo es profundo;
de coger flores se cansa
y ya en el pretil se apoya
y mira en el fondo del agua.
Ve que otro niño le mira
y no se sorprende, ama;
y aunque es él, como lo ignora,
le echa besos a la cara.
Cuanto más se inclina el niño,
la imagen del fondo avanza.
«Va a subir», el niño piensa,
«O acaso me dice: baja».
Las flores, de entre sus manos
una tras otra se escapan,
y al caer hunden la imagen
en círculos transformada.
Se ha sumido, piensa entonces.
Ante la idea se espanta;
siente un raro escalofrío
y vuelve corriendo a casa.

Johan Petter HEBBEL
(alemán)

PALABRAS DE LA REINA DE SABA

La reina de Saba, fundadora legendaria del primer reino de Etiopía, dijo:

—Mientras mis descendientes reinen en Choa, el extranjero será expulsado del país.

En 1916, una rebelión del ras Tafari, que con el nombre de Haile Selassie asumió el trono en 1930, despojó de la corona a Didj Yasu, el rey «musulmán» designado para sucederle. Y, en efecto, Etiopía ha caído en manos del extranjero sólo cuando la entronización del ras Tafari interrumpió la línea de los descendientes de la reina de Saba y el rey Salomón.

La realización de esta vieja profecía ha llenado de estupor a los etíopes y explica, en parte, por qué las últimas bandas rebeldes no quieren ya reconocer como jefe al ex Negus.

COMENTARIO FAMILIAR — *Por Roseñada*

—Oye, viejo, ¿qué pasará por Morón?
—No sé, pero «pa» mí que por allá está «el hombre de la guayabera».

ENTRE LINEAS

Tiene el Plan Trienal entre sus múltiples aspiraciones de amplio contenido humano el «estímulo, dotación y premio para el estudio, investigación, tratamiento y cura del cáncer».

No podía faltar en su sección de Sanidad y Beneficencia tan importante extremo, ya que el coronel Batista, con anterioridad a que convirtiera en programa su pensamiento, ha dedicado por medio de felices iniciativas preferente atención a la salud pública. La campaña contra la tuberculosis que tan cálidos elogios ha merecido de la prensa extranjera y que tan próvidos resultados ha obtenido, afirman nuestro comentario.

El regreso del doctor Puente Duany, Director del Hospital «Mercedes», de los países escandinavos y Alemania, después de haber visitado sus organizaciones cancerosas, algunas de ellas, como la de Estocolmo, considerada la mejor del mundo y el propósito anunciado por dicho profesor de agregar a la ponencia a él confiada sobre la línea básica del Plan Trienal que se contrae al cáncer, algunos puntos que ha recogido en su viaje, nos hacen traer a estas columnas un reflejo de la terrible inquietud que experimentan los profesionales del mundo y especialmente los dedicados a esa disciplina, ante el curso cada vez más impetuoso y trágico del horrible mal.

La invasión cancerosa durante los últimos años es realmente alarmante. Hemos tenido oportunidad de departir con algunos jefes de clínicas, los cuales no han ocultado su pesimismo ante el cada vez más creciente número de casos y la reproducción de los aparentemente curados o dados como tales. Es una lucha a brazo partido del hombre de ciencia, haciendo uso de todos los recursos de su talento y de su experiencia ante la agresión a fondo de una dolencia que es tan desconocida como casi siempre mortal.

Hojeando el último cuaderno de la Revista de Medicina y Cirugía aparece un interesantísimo trabajo, ilustrado con diversas fotos, de los doctores Eugenio Torroella y Armando Fernández, que se refiere al tratamiento quirúrgico del cáncer del colon. Comprende diez y ocho casos de distintos diagnósticos y en ellos la cirugía logró nuevas vías de conocimiento que tan distinguidos y estudiosos galenos exponen ante la docta institución. Pero tanto en dicho trabajo como en los anteriores que hemos leído sobre el cáncer, siempre se advierte que se trata de «modesto esfuerzo para combatir el cáncer, que tan alarmantemente va extendiéndose entre nosotros».

El precepto, pues, del plan del coronel Batista, de premiar el esfuerzo científico contra el siniestro azote, responde, además, a lo que en los Estados Unidos y en las naciones más importantes del Viejo Mundo, es una de las más hondas preocupaciones de —Guerra al cáncer.

sus gobiernos e instituciones. Es un grito continuado y penetrante de defensa social contra el germen. Una invitación, con el halago de todos los incentivos materiales—aparte de la gloria misma—a descubrirlo, localizarlo y extinguirlo, y para ello se movilizan todas las fuerzas disponibles y utilizando las armas de prevención y combate hasta ahora conocidas, se le presenta singular batalla.

Pero al margen del esfuerzo clínico, es menester una acción de totalidad, cumpliendo y haciendo cumplir aquellos postulados de orden general que la experiencia aconseja como preventivos o por lo menos aminoradores de la dolencia. Como se hiciera con la tuberculosis, es una labor de todos los ciudadanos; una campaña en la que cada uno tiene algo que aportar, sin que pueda permanecer remiso o indiferente en la cruzada por obtener el triunfo de la vida sobre esa encrucijada de la muerte

* * *

Ayer regresó de los Estados Unidos el doctor Pedro Martínez Fraga, Embajador en Washington. Dando una impresión de optimismo y declarando que las relaciones entre Cuba y el gran país vecino se han estrechado aún más debido a los últimos tratados, saludó a los reporters, dirigiéndose luego a cumplimentar al Presidente de la República. A esperar a su hermano, acudió al muelle el doctor Antonio Martínez Fraga, presidente de la Cámara. El próximo lunes —dijo— irá al Hemiciclo la ley de emergencia electoral, relacionada con los comicios parciales e inmediatamente la Cámara votará otra ley señalando la fecha fatal, inaplazable, para la reunión de la Asamblea Constituyente dentro de este propio año de 1938, de acuerdo con las palabras del coronel Batista.

Lo manifestado por el presidente de la Cámara confirma nuestras impresiones de hace días. Vencido el trámite, la ineludible necesidad de resolver el conflicto del sorteo y los comicios renovadores, se irá sin más dilaciones, como reclama la opinión pública, a la gran justa de la Constituyente.

E. F. A.

Epistolario de OTEYZA

Sr. Kinmochi Saionji.
Tokio.

Muy señor mío:

Habiéndome enterado de la solicitud elevada por usted al emperador Hirohito, para que le autorice a adoptar como hijo al joven Kuge Mori, decido manifestarle el gusto con que he visto esta su determinación.

No; no tengo el honor de conocer al citado joven que piensa usted favorecer así. Por lo que a él se refiere me es indiferente que pase a ostentar su preclaro nombre y a esperar la herencia de su cuantiosa fortuna Que tomase usted por hijo de adopción a otro joven cualquiera me hubiere gustado igual.

Se trata de mí mismo; de algo que me afecta personalmente. Porque ha de saber usted que yo visité el Japón, y que, de resultas de esa visita, escribí nada menos que todo un libro sobre los japoneses. En mi obra, titulé a su patria «el remoto Cipango', según hiciera Marco Polo allá por el siglo XIV, sosteniendo que sus compatriotas seguían tan alejados de la cultura occidental como cuando quien les visitó fué ese colega veneciano. Esto me valió severas censuras de los señores críticos.

A juicio de ellos, el progreso del Japón estaba en línea con el de Inglaterra o los Estados Unidos, países los más progresivos indudablemente, y yo, durante mi estancia en el, no había hecho otra cosa que ver las **geishas** y soñar con los **samurais** En vano quise dar a entender que el progreso del Japón era externo, superpuesto; pero que interiormente, en el fondo de sus espíritus, los japoneses conservaban los mismos sentimientos y pensamientos iguales a los de sus antecesores, aquéllos del primitivo tiempo del Shogún.

Y hoy usted ha venido a ofrecerme la prueba plena de esto. Usted es uno de los japoneses más avanzados en ideas. Perteneció al grupo de los hombres de estado que ayudaron al emperador Mutsuhito en la obra extranjerizadora del país. Hasta produjo escándalo entre los viejos daimios, siendo el primero en presentarse ante la Corte, vestido de levita por la tarde y de frac por la noche. Pero resulta que ocultaba usted el **kimono** nacional debajo de esas ropas internacionales.

Ahora lo ha revelado, con motivo de esa adopción de hijo, cuya causa confiesa en la instancia a Su Majestad Imperial. Según declara usted paladinamente, determina tomar un hijo adoptivo para de esta forma transmitir sus nobilísimos blasones y los bienes que danles brillantez, ya que de otra forma, de la forma natural, que es casándose para engendrar hijos legítimos, no puede hacerlo, porque se lo veda el fantasma de la mujer-serpiente, que, a quienes llevan el nombre Saionji hace morir, si intentan contacto con mujer ni serpentina a medias ni fantasmónica por entero. Usted, asimismo, es Saionji adoptado, e igual lo fueron todos los Saionji desde la época legendaria.

Que hasta llegar a usted fuese acatada la leyenda, nada significa. Es decir, significa sólo que sus predecesores tenían una mentalidad extremo-oriental como japoneses clásicos que eran. Pero que usted la leyenda continúe acatando, significa mucho. ¡Significa cuanto yo dije y los señores críticos me censuraron severamente!

Usted, espejo y guía de los japoneses modernos, pese a su adaptación cultural de Occidente, permanece de por vida en el celibato, temiendo a un fantasma tan absurdo que haría reír a los chiquillos occidentales de veras. Lo cual, como se dice tras las pruebas matemáticas «es lo que se trataba de demostrar».

Por haberme dado ocasión de demostrarlo le quedo muy agradecido, ofreciéndome suyo atento s. s. q. e. s. m.

LUIS DE OTEYZA.

La Habana, 6 de Noviembre de 1937.

ANUNCIAR POCO IMPORTA SI LA MERCANCIA ES MALA

Antiguamente se daba al «prestigio» de la mercancía o medicina, la importancia merecida. «El buen paño en el arca se vende», dice el refrán español. Es desde hace relativamente poco tiempo que se trata de acreditar, con una réclame estruendosa, cuanto el ser humano produce y consume, sea medicina, calzoncillos e ideas políticas y sociales.

Claro está que si el producto anunciado carece de calidad, se desacredita, por mucha propaganda que se le haga. Las grandes firmas mundiales saben también que no vale la pena anunciar en todas partes, de cualquier modo, porque sus mercancías pueden perder prestigio.

PRESTIGIO. He ahí la palabra El prestigio es algo que se evapora como un perfume, y cuesta trabajo cuidado y esfuerzos de concentrar, como un extracto. Los fabricantes se afanan por mejorar sus productos para que el comprador quede satisfecho y se prestigie su mercancía...

Y las ciudades que están regidas por hombres de gran mentalidad tratan de ganar prestigio para ellas, embelleciéndolas, creando campamentos, asilos e instituciones filantrópicas, para suprimir la mendicidad, la miseria y el desempleo... Embellecer una ciudad o una región no consiste tan sólo en añadirle elementos ornamentales —parques, jardines, estatuas, hermosos edificios, avenidas y árboles, muchos árboles plantados con orden y cuidados con esmero— sino muy primordialmente suprimir cuanto la afee, la haga lucir mezquina y le reste prestigios.

Nada da a una ciudad o región más carácter de feria barata, de cursilería aldeana, de mercantilismo insolente y efectista que los anuncios al exterior **—outdoors advertising—** lo mismo da que sean vallas, letreros luminicos de mal gusto y fuera de los lugares adecuados, altoparlantes, camiones o carrozas adornadas y pintarrajeados, charangas ambulatorias, individuos con ridículos disfraces...

Es muy distinto, ponemos por ejemplo, si un hombre mecánico, un Robot, recorre la ciudad hablando, fumando, contestando preguntas, o que salgan a los paseos de carnaval carrozas artísticas con discreta significación de la firma que la presenta, o fuegos artificiales, o cabalgatas de magnitud y excelente organización. La parada o desfile de cualquier gran circo norteamericano la víspera de su debut en la población, resulta siempre un espectáculo atrayente. La inauguración de nuestras temporadas de «turf» con un tranvía rodeado de telones con letreros, recorriendo la ciudad, es un detalle ridículo.

Hace meses publicamos en estas columnas un artículo titulado **Anuncios sin estética**, en el cual denunciábamos muchos de estos aspectos. Ahora la Corporación Nacional del Turismo parece decidida a poner coto a la ola de pésimo gusto y de mercantilismo procaz que ha llegado hasta a la irreverencia de pintar anuncios ¡en los troncos de los árboles!

La Capital de la República se ha convertido en una vasta «tierra de nadie» en que cada cual grita su comercio a la medida de su estética, que es generalmente pobrísima. Se hace granjería de la pasividad de los gobernantes con las propagandas más escandalosas. Los ruidos y los colorines nos asaltan por todas partes. Además de las edificaciones de madera, que se mantienen hasta en lugares céntricos por no sabemos qué influencias, las vallas anunciadoras impidiendo ver el paisaje, u ocultando escombros que la Sanidad no autoriza. Amén de las callejuelas y callejones que persisten en crearse después de la Colonia, camiones ridículos que son positivos comercios fijos aun cuando pagan patente de ambulantes. Chalets magníficos en las mismas avenidas que los puestos de pestilentes «fritas» con carencia de toda regulación sanitaria.. ¿Hasta cuándo?—veníamos gritando. ¿Es que se puede mercantilizar el ambiente y la ciudad en que vivimos, sin respeto para nada ni para nadie? ¿Las calles, paseos, avenidas, parques y plazas, **lugares públicos** todos ellos ¿pueden ser explotados al capricho y a la conveniencia de los mercachifles?

Los aplausos más entusiastas que recibirá la Corporación Nacional del Turismo si logra eliminar todo esto, serán los nuestros.

Armando MARIBONA

A TRAVES DE LA VIDA

LA EXPERIENCIA

Cuando nuestro ilustre paisano Dr. Rafael Fernández de Castro explicaba en la Universidad la Historia Universal a una porción de alumnos que luego fueron grandes abogados, senadores y representantes, generales y hombres de Estado, llegando uno (que soy yo) a periodista mediocre, y otro que fué Méndez Capote a Vicepresidente de la República, forjaba con su diaria predicación la «conciencia cubana», y jamás se le ocurrió decirnos, porque de seguro no lo imaginaba, a dónde habría de conducirnos con su enseñanza.

¿Quién había de imaginar en el año 1882, cuando «descubrimos» la China, que el sistema de Fo-hi se iba a convertir en algo así como la Carta Magna de Juan sin Tierra, que tan útil nos ha sido en el recurso de «Habeas Corpus» con que fastidiamos a los Tribunales?

Pero lo que ha de suceder, sucede a punto fijo, como le oí decir, cantando, y mientras moría, al señor Federici, barítono eminente que representaba un papel de guerrero en el «Fausto» del señor Gounod.

Los chinos, tan apacibles y tranquilos, se metieron en república y vean los primeros resultados: celebraron una sesión en el «Casino Chino» de la calle de Zanja, y los oradores se fueron a las manos.

Díganme ustedes: ¿Cuándo, desde Hoang-ti y de Confucio, hasta Young-Li, en la calle de la Amistad, esquina a San Rafael, hubo nunca el más ligero desacuerdo entre los chinos genuinos y los honorarios? Me consta la buena armonía porque me lo aseguró muchas veces mi querido e inolvidable amigo Raúl Cay, que fué allí Secretario al mismo tiempo que era cronista de «El Fígaro», jugador, almendarista, de base ball y muchacho de la Acera. ¡Pobre Raúl, tan bueno y tan caballeroso!

Una vez nada más se alteró el orden bajo la bandera triangular de oro y dragón. Fué cuando recién instalado, en la calle de San Rafael y Amistad, que ya he citado, la sede del Cónsul chino, cosa novísima en Cuba, se les ocurrió a aquellos amables celestiales dar un baile y convidar a sus «amistades» del país.

Figúrense ustedes la concurrencia que asistió al «baile chino» (como se le llamaba), que quedó para la fama aquella reunión como no se había visto nunca tan numerosa en el pasado ni en el presente.

Fué tal el resultado y la acometida al «buffet», que los chinos conferenciaron y Raúl pudo entender que decían: —Con una, basta.

Y nunca más volvieron a dar más que los buenos días, ni ellos ni sus sucesores hasta la cuarta y quinta generación.

Pero continuaron visitando nuestra sociedad, que los acogía afablemente y eran muy decorativos con sus trajes típicos, porque entonces no se vestían a la europea ni se cortaban la trenza. El Cónsul General se llamaba Li-Wang-Yang y su secretario, inteligente y simpático, Tam-Kin-Cho.

Aquel disturbio no fué culpa de los mongoles y así se lo dijeron a su Emperador; por lo tanto, pasó como un congreso municipal habanero que era la única reunión política que entonces se permitía.

Ahora bien; que los chinos están en el movimiento no hay duda alguna. Ya han perdido la coleta, el traje típico y el carácter. Aquella pasividad que venía desde el año 1600 y reinaba con la familia de los Taitsing, tártaros manchúes, ha desaparecido. Las tradiciones, los sentimientos morales, los sanos principios y las consideraciones y respetos, todo se lo ha llevado la República. En fin, algo así como nos ha sucedido a nosotros.

Lo que les hace falta ahora a los chinos son las leyes orgánicas y una buena asimilación. La **degringolade** la traerá la política.

Es curioso cómo se perfecciona el hombre y cómo marcha por la vía del progreso. Sin embargo, ojeando a Confucio, en el Lun-Yu o **Conversaciones Filosóficas**, he encontrado este versículo:

«**El Filósofo** (Kchoung-Fou-Tsen), dijo:

«Si no se posee la destreza de **To**, intendente del Templo de los antepasados, y la belleza de **Loung-Tchao**, es difícil ¡ay! avanzar en el siglo en que vivimos».

Héctor DE SAAVEDRA.

DESDE PARIS

LA ULTIMA PIEZA DE BERNSTEIN

Cada vez que Henry Bernstein estrena una obra, el acontecimiento es señalado con reverencias y melindres especiales en los anales de la celebridad. Yo siempre he evocado cerca de Bernstein, el caso español de Benavente. El Benavente de los estrenos «escandalosos» en el Teatro Español, con repercusiones inusitadas en México, la Habana, Bogotá, Santiago, Buenos Aires, Montevideo...

Bernstein es también un poco el O-Neil francés, como Benavente es el Bernstein español, como O-Neil es el Benavente yanqui, tanto por la calidad de sus obras, como por el sitio que ocupan en sus respectivos escenarios.

La prensa de París ha saludado su última pieza, titulada «El Cabo de las Tempestades», con adjetivos que harían sonrojar a un jumento. Algunos críticos, ignorantes del sentido más elemental del vocablo «distancia», han saludado a Bernstein comparándolo con Racine. ¡Nada menos! Y su obra la han llamado «genial», «afiebrada», «poderosa», «perfecta», «admirable poder de dramaticidad», etc. Acentos de lira increíbles. Y un coro de voces laudatorias, disciplinado, armoniso, que produce gran impresión en los espíritus de París y de las grandes ciudades de provincia.

¡Es tan difícil —y sin embargo tan fácil— ser objetivo y justo! ¡Es tan fácil —y sin embargo tan difícil— evitar todo superlativo publicitario! A su edad, con treinta años de triunfos a cuestas, con una maquinaria difusora bien manejada, y sobre todo con los beneficios insuperables de un «métier», estrenar con éxito es fácil. Lo que es difícil es «hacer obra».

Bernstein sabe —como Benavente, como O-Neil —elaborar un escenario con apariencias de originalidad. Sabe mover sus muñecos en el tabladillo. Sabe cortar las escenas, o alargarlas, según lo desee un público que él conoce con detalles familiares. Una habilidad especial para fabricar diálogos sensacionales. Una «savoir faire», una apariencia de lo inédito, un conocimiento perfecto del medio.

Todo eso, me diréis, es muy apreciable. Naturalmente, yo soy el primero en reconocerlo. Pero de eso a Racine...!

Bernstein, además, tiene el singular talento de saber retener al espectador, de mostrarle acciones simples y pasionantes, con lenguaje sentimental o brutal, siempre elegante, y todo eso «se paga», todo eso es cotizable, sobre todo en épocas ayunas de verdaderos genios, épocas en que el ingenio toma aspectos desmesurados, como la nuestra, sobre todo estando sometida a un sistema de publicidad intensivo que produce repercusiones en todas las esferas.

No tengo valor para contaros aquí el argumento de la pieza que vimos anoche. El «cabo de las tempestades» son los cincuenta años, y su héroe ha pasado ese cabo con fuerzas físicas y morales suficientes para seducir a una señorita de 23 años, tener con ella un hijo, separarla del novio con la cual iba a casarse, separarla de una madre que la adora, separarla del medio en que vivía, en una palabra. Sólo que, como él mismo lo dice con maestría léxica, «una felicidad conseguida a través de la desgracia de muchas otras personas, es más dolorosa que una desgracia». El héroe ha forzado el equilibrio establecido, ha violado la armonía natural de las cosas. Ha hecho, pasado, «el cabo de las tempestades», lo que acostumbra hacer un hombre que no divisa aún su cabo natural de los 30 años. Y alrededor de ese «fórceps», de esa violencia del ritmo humano, Bernstein alzó su arquitectura de pretensiones psicológicas.

Este acontecimiento teatral y social —la **générale** y la **première** estaban desbordantes de los más ilustres fracs y los más célebres escotes de París—no agrega nada a la gloria de Bernstein. A pesar del ditirambo, de la altisonancia y del tamborileo de la prensa pagada y de la prensa sinceramente bernsteinniana, el «Cap des Tempetes» quedará allí, con toda seguridad sin la existencia larga del «Voleur», de «La Griffe» o de «Melo». En estos días se ha pronunciado, a propósito de Bernstein, el nombre de Racine. Bernstein no ha protestado. Lo que os dice con nitidez cuánto la prensa de circunstancia exagera y cuánto el autor circunstanciado cree la exageración. Pero si recortamos esas alas efímeras y artificiales, reconocemos que Bernstein es un buen autor teatral y que su «Cap des Tempetes» es una buena pieza...

Eduardo Avilés Ramírez.

FECHAS Y ANIVERSARIOS

Noviembre 6

- En 1836 murió en Coritz Carlos X, de Francia. Era el cuarto hijo del Delfín Luis, hijo de Luis XV y de María Josefa de Sajonia, y antes de su ascensión al trono era conocido por Carlos Felipe, Conde de Artois.
- En 1834 murió en Munich Luis Senefelder, el alemán que en 1796-1798 inventó la litografía.
- En 1933 murió en París Jean Rictus, poeta francés.
- En 1860 nació en Polonia Paderewski el famoso pianista.
- En 1638 nació en Aberdeen James Gregory, inventor del telescopio por reflexión. Mientras usaba éste, se quedó repentinamente ciego, y no pudiendo soportar su desgracia murió unos días más tarde.

BURLA BURLANDO

LOS PROPIETARIOS

Generalmente se cree que el oficio, o lo que sea, de propietario de fincas urbanas es el mejor del mundo. No tiene más trabajo que el de firmar los recibos, cobrar y tumbarse a la bartola.

Hubo un tiempo en que yo también creía lo mismo. Fué aquél en que tenía que pagar el alquiler de mi vivienda. Mas hoy ya viejo y propietario, aunque de la clase modesta, he cambiado de parecer. Tanto que si me fuese dable, de buena gana hubiera cambiado de oficio; pero ya se me ha hecho tarde para volver a la escuela.

No diré que en tiempos no muy lejanos el ser propietario de algunas casas no fuera ocupación agradable y descansada, pues entonces disfrutaba el propietario de ciertos respetos y consideraciones. Pero hoy se le ha declarado la guerra, y casi casi se le ha declarado «enemigo público número uno».

El primer adversario con quien tiene que luchar más de cerca es el propio inquilino. A éste le han persuadido de que el propietario de la casa en que vive es un explotador, un ladrón, y procede en consecuencia.

Luego llegan otras falanges de ciudadanos que participan de la misma opinión. Son los infinitos «enemigos del capital», y como el «casero» es un capitalista, hay que perseguirlo y aniquilarlo. El mismo mundo oficial participa de esa aversión al propietario, y lo manifiesta en su afán de abrumarle con impuestos, contribuciones, multas, registros, inspecciones, comprobaciones, y en crearle todo género de dificultades.

Vienen después los «gaceteros» con sus delaciones; los caricaturistas con sus dibujos sarcásticos; y hasta los poetas con sus epigramas... Todos se creen con derecho a molestar al «casero» con sus ingeniosidades o sus majaderías.

Finalmente, llegan los legisladores dispuestos a satisfacer las quejas y las reclamaciones del pueblo soberano; y lo primero que hacen es discutir y aprobar una Ley, la **Ley de Alquileres** que «amarre» al casero, y le impida seguir explotando a los «desheredados de la fortuna»...

Sobre esto mucho se podría decir si fuésemos a analizar quiénes son los verdaderos explotadores...

No es nuestra intención abogar por «todos» los caseros en general, porque, en efecto, algunos hay que no lo merecen; pero como en los ataques que se les dirigen no se hace excepción alguna, justo es que se les defienda en conjunto y a todos en general.

El casero es un ciudadano que presta infinitos y muy vitales y positivos servicios a la sociedad. Y en esto proceden muy al revés de los declamadores de oficio cuya misión no parece otra que la de llenar los corazones de rencores y las cabezas de viento. Sin el trabajo, la iniciativa y la inteligencia del propietario no existiría la ciudad. Y los mismos gaznápiros que le hostilizan tendrían que vivir a la intemperie; dado que hubieran nacido, lo que sería muy dudoso.

El propietario es el hombre que ha hecho y hace posible la vida civil de la ciudad, porque es el que sostiene la Administración pública con los dineros que aporta al Erario.

El casero es el que ha mejorado las condiciones de vida por haber introducido en las viviendas comodidades y servicios que antes no existían... Acaso no fué virtud, sino necesidad, forzado por la Sanidad y Obras Públicas, pero de todos modos el propietario fué el que costeó y ejecutó tales mejoras.

El propietario fué, en fin, el ciudadano que más quebrantos ha sufrido con las recientes perturbaciones ocurridas en la nación; y es muy posible que aún le daban muchos meses de alquiler los que más ahora le recriminan... Nos parece, por lo mismo, que es de justicia que el casero busque también un poco de respiro económico ahora que la situación del país ha mejorado.

Hemos seguido con mucha atención la campaña que actualmente se ha desatado en la prensa y en la tribuna contra la «inhumanidad» y la «codicia» de los caseros, así, en general, con los correspondientes toques de sentimentalismo. Y se cita al propietario que ha aumentado un 20, un 50, o un 100 por ciento los alquileres. Habría que averiguar la razón de estos aumentos en cada caso particular... Puede que se encuentren otras razones ajenas a la humanidad y a la codicia; porque si el casero no es un santo, tampoco lo suele ser el inquilino.

En resumen, que si por «castigar» a unos pocos se va a condenar a la inmensa mayoría de los propietarios, nos parecerá una insigne injusticia cuando no una torpeza. Injusticia, porque se hace pagar a los justos por los pecadores; y torpeza por el desaliento que ha de cundir entre los propietarios para emprender nuevas fabricaciones de casas, con grave daño para la riqueza pública, y por ende, para los ingresos del Tesoro nacional.

M. Alvarez MARRON.

M.E.C.D. 2016

MATANCERAS

Las fiestas de San Carlos

Nueve lustros atrás.

Rememoraba el jueves—festividad del Patrono matancero—durante los solemnes oficios que congregaron en la Catedral a tan numeroso público, los mismos imponentes cultos de hace la friolera de cuarenta y cinco años.

Era yo un niño, pero están impresos en mi mente los recuerdos espléndorosos, del más grande día, en su celebración, que registraba entonces Matanzas.

Las fiestas de San Carlos eran por esos años del noventa y cuatro a que me retrotraigo en estas cuartillas, algo de tan inusitado lucimiento, que bien vale la pena que la generación actual, con los que aun supervivimos de aquellos tiempos, conozcan, aunque muy a la ligera, costumbres y tradiciones que viven hoy solo de añoranzas bien amadas.

Desde las seis de la mañana que se abrían las puertas del templo—no era aún catedral la vetusta iglesia de San Carlos—comenzaba la efervescencia que se mantenía hasta pasadas las doce, hora en que terminaba la gran misa.

Se alineaban desde esa hora los reclinatorios de aquellas que asiduas al templo, allí los guardaban atados con sus frágiles cadenas, que imposibilitaba su ocupación, por cualquiera que no fuera su propietario.

Empezaban a llegar también desde esa hora los criados de nuestras grandes casas, con las alfombras y las sillas, que utilizaban más luego las familias que los enviaban.

Se ocupaban los bancos por el público, y hasta pasadas las nueve, no hacían su entrada las autoridades y el pelotón de fuerzas, que, como a los oficios de Corpus, asistía siempre a la iglesia en ese día.

Los altares engalanados con viejos damascos, con brocados recamados de oro; las imágenes luciendo sus soberbios trajes bordados en pedrería y en el retablo mayor la venerada escultura del Santo Borromeo, con su mitra reluciente, su macizo báculo de plata, y sus vestiduras arzobispales, luciendo, ostentado en el índice de su mano derecha la enorme esmeralda que una bisabuela del cronista, doña Isabel de Fuentes de Ximeno, le ofrendara en cumplimiento de un sagrado voto.

El mérito de esa escultura que aún se conserva en la sacristía y que ha sido sustituída por otra imagen de San Carlos, guarda fidelidad tanta con los rasgos del Santo por las estampas que de él se conservan, que el Rvdo. P. Barnada, que interinamente desempeñó la Vicaría matancera, proclamaba su valor como la joya más preciada de cuantas se encerraban en ese templo.

Oficiaba en los años a que me refiero en esta crónica, en la hoy Catedral de la Diócesis, el Rvdo. Padre Orúe, y más luego el Rvdo. Padre Alberto Méndez Núñez, fallecido recientemente.

Los párrocos de Versalles y de Pueblo Nuevo, con los que venían expresamente de la Habana—porque no existía aún el convento de los Paúles—auxiliaban al vicario en la solemne misa, y en el coro el arte de Torroella musicalizaba el santo oficio. Gobernaba militarmente a Matanzas el general Molinas, y ocupaba el Gobierno Civil don Adolfo Porset, siendo presidente de la Audiencia el licenciado Larrazábal, y obispo de la cubana Diócesis don Manuel Santander y Frutos, que venía ese día expresamente de la capital para presidir el ceremonial.

Bajo palio hacía su entrada el más alto representante de la Iglesia en la Isla, y a los acordes de la Marcha Real iban ocupando sus puestos las destacadas personalidades que rodeaban a aquel príncipe romano.

Después, el desfile de prestigios yumurinos, damas y caballeros de alcurnia y de rango bien criollos, que acudían a ese mismo templo con los gobernantes españoles, para implorar del Altísimo otra suerte bien ajena a la que imperaba en esos tiempos en nuestro territorio.

Pedíamos los cubanos el triunfo de las armas insurrectas y mientras retumbaba el cañón, al alzar el sacerdote, y se esparcían por el recinto sagrado las notas de la Marcha Real, de labios de todas aquellas damas y caballeros brotaban las preces demandando la independencia.

Traeré aquí algunos nombres de los prestigios de ayer que honraban siempre las fiestas de antaño de San Carlos Borromeo.

Damas y caballeros, jóvenes y señoritas desfilarán en tropel, como vienen a la mente y los conserva la memoria del cronista.

¿Cuántos de ellos podrán leer hoy estas líneas?

Pocos, muy pocos; porque en su mayoría la muerte los ha arrebatado a este mundo; Pero quedan sus doscientos, que dirán quién fué quién en nuestra sociedad.

En el rememorar de las damas afluyen al pensamiento: Teresita Moenck de Vilaseca, Isabel Hernández de Zanetti, Malvina Cruzat de Heredia, Carmen Grice de Solaún Aurelia Tipular de Ugarte, Victoria Jenckes de Lazo, Manuela Alvarez de Suris, Teresa Cirarruista de Bea, Fepilia Rivas de Castañer, Baby Arellano de Aballí, María Teresa Estrada de Morales, Carolina Fromant de Caballol, Matilde Lima de Vera, Adolfina Veulens de Carnot, Adela García de García, Luisa Audevalle de Baquedano, Isidra García de Llurias, Carmen Mujica de Alegrías, María Ferrán de Obias, Pepilla Govín de Caraballo, Clarita Gross de Roig, Clotilde Lacroix de Boissier, y María Boulosa de Govea.

Pilar Flores de Apodaca, la señora de Vidal Morales y Morales, que formaba parte de la Audiencia matancera en esa época.

María Luisa Saavedra de Pessino, compendio de todas las distinciones.

Nestora Hernández de Crespo, que empuñó el cetro de la belleza yumurina al eclipsarse el reinado de Lola Cruz, de Juana Páez, de las Junco, las Soler y las Angulo.

Fabiola Caminero de Bascowitz, Elvira Gil de Caballero, Rosa Roa de Simpson, Antonia Vila de Cantón, Rosa de Ximeno de Vales, Isolina Burgos de Horta, Matilde Cano de Ortiz Coffigny, Marcela Oliva de Hernández, Mercedes Pardo de Díaz Vega, Luisa Valera de Valera, Catalina Irizar de Díaz, Pepilla Pollo de Fernández, Monona Hernández de Schweyer, Isabel Díaz de Díaz, y Rosita Ulmo de Serrate.

María Saa de Rey de Larrazábal, que tanto brilló entre la aristocracia habanera, hacía siempre su entrada con las Alvarez, con las Albaladejo, con las Martinto, unas francesitas que fueron leaders de la elegancia yumurina por aquellos años.

Doña Panchita de León de Bellido, acompañada regularmente por su nieta Engracia Heydrich, por Lía Andux, y las Lima, Hortensia y Bianca, arrogantes cual unas reinas.

En sus pequeñas sillas, siempre frente al altar de la Virgen del Rosario, veíase a las hermanas del poeta Milanés, a Carlota, Rita, Rosa y Cleo, con Rosa Bosch de la Torre, con doña Panchita Cartaya de Tipular, y Lola María de Ximeno y Cruz, la autora del libro «Aquellos Tiempos».

Loreto Heredia de Lamadrid, hija del Cantor del Niágara, asistía a la misa con sus hijas Julia, Lola y Elisa, y doña Panchita de Cárdenas y Tió, con la constelación de bellezas que fueron luego la generala Monteverde, la señora de Piedra, de Morales, y Ufita, la del doctor Font Cuesta.

Familiares en las naves del templo eran estos apellidos que están grabados en el libro de oro de la Atenas, con caracteres imborrables: Figueroa, Trelles, Hernández, Oña, Campuzano, Lavastida, Triolet, Portilla, Riera, etc., etc.

Venía después la pléyade de la jeuneusse de ese entonces, y en desfile evocamos a Julieta y Manena Caballol, astros refulgentes del Liceo en esos años del 1890 al 1900; a Emma y Mercedes Dubois, con sus tías, las Otero, Anita y Merceditas, fervientes devotas que eran visita diaria de San Carlos; Angélica, Amelia y Herminia Oliva, trinidad a la que cantaron todos los poetas; María Quirós y Lavastida, de abolengo de intelectuales; Cecilia y Matilde Young, que empuñaban el cetro de la elegancia; las Beracierto, Bertha, Adriana, Graciella, Aída, Rosalina, que eran blasones de nuestra juventud; las Cantón y de la Calle, Ana Celia, que casó con Pagés; Nena, la de Rafael Nieto Abeillé, y Angelina, la de Otto Meyer, las mujeres mejor vestidas de esos tiempos, Inesita e Isabelita Gómez, esta última madre de ese gran pintor cubano que se llama Carlos Enríquez; las García, Juanita esposa de Menéndez Péndez, y sus hermanas, también de las más elegantes do quiera se presentaban.

María Hernández Alfonso, inseparable de tres damas que brillaron en nuestros círculos con aureolas de soberanas: Blanca Gordón de Piedra, Nenita Crespo de Ovares y Julita Simeón de Botet.

Las Boissier, que fueron después las señoras de Carlos Trelles, de Felipe Vallé y de Gaspar Hernández.

Las Cañizares, Isabel y Cándida; las Andux, María, Rebeca, Carmen, Raquel, Elvira y Lía, que fueron las señoras de Penichet, de Emilio Quirós, de Prieto, del general Carlos Rojas, de Gounoud y de Pita.

Susana y María Simpson, María Luisa y Blanca Valera, Memé y Mancha Cuní, América Andricain, Graziella Lavastida, Blanca Alvarez Artiz, Ofelia Carnot, Rita Oñate, Lola y María Junco, Chichita y Marina Florido, y las Cuní y Larrauri.

Ana Rosa Estorino, la hoy señora de Urquiza, que reinó por aquellos años en nuestro Liceo con soberana prestancia.

En el pórtico de la Catedral esperaban siempre la salida de la concurrencia los pollos bien de aquella época: Gustavo Galán, Alfredito Gómez, Juan José Alcoser, Justo Oñate, Pío José Campuzano, Pepe Coll, Ezequiel de la Calle, Emilio y Pepe Quirós, José Ignacio Lovio, Roberto Andux, Joaquinito y Alfonso Castañer, Servando Fernández, Alfredo Lima, Jacintico Carrera, Rodolfo Tió, Luisito Mestres, Fifo Porset, Armando Estorino, Virgilio Díaz Pardo, Joseíto Cabarrocas, y Toto Ovares.

Eran asiduos a todas esas fiestas de San Carlos, porque eran bien probados católicos y no perdían un domingo el oficio: el licenciado Agustín Penichet, don Juan Antonio Zabala, José Trinidad García, don Jacobo Carrillo, don Leopoldo Cantón, Miguelito Failde, Luis Beguería, Setién, Rubino, etc., etc.

Por la tarde la procesión, que era el más sonado acontecimiento del año, y con las congregaciones religiosas iba todo el elemento oficial, dando escolta a la imagen del Santo Borromeo, que fulguraba fastuosamente a los débiles rayos del sol, ya en poniente.

En todas las casas de la carrera, veíanse las ventanas engalanadas con colgaduras de Damasco, y al paso de la procesión no había balcón desde el que no se arrojaran flores al Patrono de la Ciudad.

Tenían entonces esas peregrinaciones por nuestras calles un sello tal de solemnidad y de respeto y orden, que desdichadamente no conservan hoy.

No había quien levantara la voz al cruce de la procesión, y al paso de la imagen de San Carlos se prosternaban las mujeres, con devoción admirable.

Complementaba el gran día, en horas de la noche, la retreta del parque, al que concurrían aún en sus carruajes, las pocas familias que los conservaban, pues fueron en su gran mayoría arruinados por esos años todos los capitales que entre nosotros existían.

Y eran pocos, muy pocos los que pudieron seguir el tren de vida que era cosa corriente en los años del ochenta.

Data de entonces el decaimiento de la población.

Mas luego, en plena era republicana, el 4 de noviembre pasó a ser una fecha luctuosa, porque ese mismo día murió nuestro primer presidente, el venerable don Tomás Estrada Palma, y toda manifestación de regocijo y de alegría quedó eclipsada para los matanceros, que tuvieron el honor de cobijarlo por algún tiempo, cuando, decepcionado, triste y depuesto, abandonó el Palacio Presidencial para ir a residir a esa casa de la calle Milanés 22, donde se refugió con su familia por unos meses.

La festividad de San Carlos ha vuelto a recobrar su pasado auge, y la de este último año de 1937, bien puede parangonarse a las de las mejores épocas.

Se debe ese entusiasta resurgimiento de la fe al Rvdo. doctor Jenaro Suárez, que con tesón incansable labora como un iluminado en pro del auge de la religión católica.

A él van dedicadas estas líneas, al digno sucesor de aquellos ilustres varones que se llamaron los Barnada, los Orúe, los Menéndez Núñez y los Romeu.

Manolo JARQUIN.

Ingresó en Tiscornia

Ayer ingresó en el Campamento de Tiscornia, sujeto a expediente de expulsión, el asiático Vicente Chi que estaba preso en la cárcel de la Habana.

HOY, SABADO

reapertura de la Peletería

TRIANON

Instalados ya en el nuevo edificio de Neptuno y San Nicolás, tenemos especial agrado en participar a nuestra distinguida clientela la reapertura de nuestro flamante Salón de Ventas con los nuevos surtidos de Invierno.

Novedad, elegancia de estilos y, sobre todo, precios de extrema consideración distinguen nuestras insuperables líneas de calzado para señoras y niños.

* * *

VESTIDOS DE NIÑA Y JOVENCITA

Una interesantísima línea de vestidos para niñas y jovencitas, amparada por la conocida marca "Havana Shop" — modelos todos de invierno — figura como un aliciente más en nuestro nuevo local.

Gracias anticipadas por el honor de su visita.

TRIANON

Neptuno y San Nicolás

UN RECLAMADO POR LA AUDIENCIA

Los vigilantes Leopoldo Cid y Manuel Navas, del Bureau de Investigaciones, arrestaron a Pedro Valdivia Argüelles, de Concepción de la Valla sin número, por ser la misma persona que se encuentra reclamada por la Sala Cuarta de la Audiencia de la Habana, en causa 8 de 1937.

ABURRIDO DE LA VIDA

En el centro de socorro de Mantilla, fué asistido de grave intoxicación el menor Antonio Villanueva y Rodríguez de 14 años y vecino de Maceo y Aranguren que se produjo en su domicilio, al ingerir cierta cantidad de permanganato por encontrarse aburrido de la vida.

No sufra de **insomnio**

Tome las tabletas de BAYER **ADALINA**

Miss Alleen Faye

Consultante de belleza y experta demostradora enviada especialmente a Cuba por Madame Helena Rubinstein, para ofrecer un mes de consultas y demostraciones en FIN DE SIGLO. Miss Faye iniciará sus actividades el próximo lunes, día 8, en nuestro salón del cuarto piso.

Las consultas, por turno riguroso, serán veinte por la mañana, de 9 a 12, y otras veinte por la tarde, de 3 a 6. Se exceptúan los martes y los viernes, días en que no habrá consultas por la tarde, sino conferencias y demostraciones públicas, de 3 a 5. Solicite usted con tiempo su turno

fin de Siglo

san rafael y águila, teléfonos: m-5991-92-93

CRONICA HABANERA

SILVIA PEDROSO

En días pasados celebró su santo, entre halagos y congratulaciones de sus amistades, la bella y encantadora señorita Silvia Pedroso y Villalba, que de tantas simpatías disfruta en nuestra sociedad.
Llegue hasta ella un saludo, afectuosísimo.

RECEPCION DIPLOMATICA.—El Excmo., señor Giovanni Persico, Ministro de Italia en Cuba, ofrecerá el próximo día 11 del corriente, una gran recepción en ocasión de conmemorarse ese día el natalicio de S. M. el Rey de Italia Víctor Manuel III.

A dicho acto será invitado el Cuerpo Diplomático acreditado en Cuba y un grupo selecto de nuestro mundo oficial y social.

Resultará brillantísima.

NACIMIENTO.—El doctor Antonio Beruff Mendieta, Alcalde de la Habana y su bella y gentil esposa Gloria Guerra, becan llenos de alegría una linda niña venida al mundo ayer por la mañana con toda felicidad.

La señora de Beruff Mendieta, cuyo estado es muy satisfactorio, fué atendida por el reputado ginecólogo, doctor Gustavo Cuervo Rubio.

Ante el feliz acontecimiento, el Alcalde de la Habana, no embarcó ayer para los Estados Unidos como tenía dispuesto.

Lo hará próximamente, cuando su esposa esté del todo restablecida.

Llegue hasta ellos, nuestra felicitación.

EL SECRETARIO DE DEFENSA.—En horas de la mañana de hoy y por la vía de la Florida, llegará a nuestra capital el Secretario de Defensa, general Rafael Montalvo, quien se hallaba en uso de licencia.

El general Montalvo, que viene acompañado de su gentilísima esposa Encarnita Luaces, disfrutó una temporada en los Estados Unidos.

Bienvenido.

DESPEDIDA DE SOLTERA.—En el aristocrático «Country Club» de la Habana le será ofrecido hoy un almuerzo de despedida de la vida de soltera, a la encantadora señorita Amelie Zayas y Portela cuyas bodas con el estimado amigo Martín F. Pella, están concertadas para el próximo día 11.

Este almuerzo, que promete resultar animadísimo, ha sido organizado por la lindísima señorita Peggy Smith.

Lo reseñaremos.

HOGAR FELIZ.—Glorias y alegrías llenan en estos momentos el hogar del joven y simpático matrimonio Ignacio Carreras Justiz y Clarita Rodríguez Bacardí.

A los esposos Carreras Justiz les ha nacido una niña con toda felicidad, habiendo intervenido en el caso con su éxito acostumbrado el notable tocólogo doctor José Ramírez Olivella.

Enhorabuena.

LOS QUE LLEGAN.—En el vapor de la Florida llegarán hoy de los Estados Unidos, el doctor Enrique Hernández Cartaya, ex-Secretario de Hacienda y su distinguida esposa Carmen Corujo en unión de sus hijos, el doctor Juan Antonio Hernández Corujo y su bellísima señora Graciella González del Valle, que regresan de su viaje de bodas.

En el mismo vapor vienen el doctor Andrés G. Weber, el conocido dentista y su elegante esposa Conchita de Cárdenas, quienes han disfrutado una larga temporada en Nueva York.

DE ALTA.—En la clínica «Bustamante Núñez» del Vedado, ha sido dada de alta de la operación de la vista que sufrió en días pasados la distinguida señorita Sara López Trigo.

Dicha operación constituye un nuevo éxito para el doctor Jesús María Penichet, que la practicó.

Enhorabuena.

TRASLADO.—Para una hermosa casa en la Avenida Cuarta entre 9 y 10 en el reparto «Ampliación de Almendares», han trasladado su residencia el señor Faustino Leal y su distinguida esposa Rosa Argüelles.

Con ellos están sus hijos Faustico, Jorge y Silvio Leal y Argüelles.

Sépanlo sus amistades.

COMIDA INTIMA.—Anoche, en su elegante residencia del Vedado, tuvieron una comida de carácter íntimo el Administrador de la Aduana, doctor Alfredo Botet y su gentil esposa Fabiola de Arriba.

Alrededor de la mesa, adornada con flores, tomaron asiento además:

El Secretario de Hacienda, doctor Manuel Giménez Lanier y señora Emma Cabrera.

El doctor Juan Andrés Lliteras y señora Engracia Heydrich.

El señor Alberto Belt y señora Bebita Alonso.

El doctor Ricardo Adán Silva y señora Berta Juarrero.

La señora Blanca Alvaro viuda de Arriba.

Y el doctor Carlos Azcárate.

DE VIAJE.—Mañana embarcarán rumbo al Norte el doctor Miguel de Lasa y Broch y su bellísima esposa Conchita Urrutibeascoa.

Se proponen pasar unos días en Nueva York y después en Ashville.

Felicidades.

EN EL «FLORIDA».—Hoy llegarán en el «Florida», procedentes de Nueva York, las bellas y encantadoras señoritas Madeline Menocal Justiniani y Alicia Menocal y Nadal, tan admiradas en nuestra sociedad.

Reciban un afectuoso saludo, de bienvenida.

LIGA PIADOSA.—El lunes próximo, a las nueve de la mañana, se celebrarán solemnes honras fúnebres en la Iglesia Parroquial del Vedado, por el eterno descanso de los socios de la Liga Piadosa en Favor de las Almas del Purgatorio.

Los socios fallecidos, son los siguientes:

Elena de Cárdenas de Calcavechia.
Cecilia Alvarez de la Campa de Franca.
Felicia Mendoza de Aróstegui.
María Castro de Portuondo.
Margarita Azcárate de Todd.
Mary M. Keegan.
Susana Benítez de Cárdenas.
Marquesa Viuda de la Real Campiña.
Padre Celestino Rivero.
Juan Argüelles.
Elena de Castro.
Josefina Embil de Kohly.
Quetica Recio de Borges.
Inés Gómez de Bravo.
María Antonia Calvo Vda. de Morales.
Mercedes Durañona Vda. de Goicoechea.
América Arias viuda de Gómez.
María Teresa Lérida de Alvarez.
Francisca Martínez viuda de Díaz.
Dolores S. Vda. de Abreu.
América Wiltz, Vda. de Centellas.
María Teresa Freyre de Mendoza.
Clotilde Claussó, Vda. de Argüelles.

LOS SANTOS DE HOY. — San Leonardo y San Severo.

Está de días un grupo de caballeros de esta sociedad.

El doctor Leonardo Anaya Murillo, Ex-Secretario de Educación y actualmente Teniente Fiscal del Tribunal Supremo.

El doctor Leonardo Sorzano Jorrín, prestigioso letrado y catedrático del Instituto de la Habana.

El conocido ingeniero y arquitecto, Leonardo Morales, tan bien relacionado en esta sociedad.

Leonardo Cano, el conocido caballero, y su hijo Leo.

Leonardo del Monte.

Y los doctores Leonardo Sellés Nockey y Leonardo Tariche.

Asimismo está de días hoy el señor Severo Redondo.

Y nuestro estimado amigo el simpático joven Severo Jorge y Cepero.

También saludamos en esta fecha a la señora Leonarda Gómez de Hernández, que está de días.

A todos, felicidades.

(Continúa en la Pág. SIETE)

En nuestra exquisita y nueva colección de

ABRIGOS

hay un modelo para usted!

En paños finísimos y en seda... en colores claros u oscuros... y a precios muy razonables...

las nuevas colecciones de Abrigos que hemos importado para esta temporada, incluyen una gran variedad de modelos, todos de suma distinción y elegancia. En paño labrado, hay una selecta colección, en colores gris, verde claro y mostaza, con pieles muy vistosas, desde $25. Y en el mismo material, también con cuellos de fina piel, hay una gran variedad de modelos, en colores: negro, prusia, carmelita y verde oscuro. Tallas del 14 al 46, desde——————**$ 20**

Hay, desde luego, modelos aún más finos, y también estilos de sport, en lanas de fantasía, sin piel. También hemos recibido una colección de Pieles, que ofrecemos a precios módicos.

fin de Siglo

san rafael y águila, tlfnos: m-5991-92-93

Alemania insistirá en la necesidad de que se le devuelvan sus colonias hasta que se le haga justicia plena

Tanto el Canciller-Presidente Hitler como el Ministro de Propaganda del Reich, Goebbels, pronunciarán dentro de poco sendos discursos a los que se atribuye importancia política

BERLIN, Nov. 5. (The N. Y. Herald Tribune).— El ministro de propaganda, doctor Pablo José Goebbels, pronunciará hoy un importante discurso sobre problemas concernientes a la política exterior e interior del Reich.

De acuerdo con personas q. están en contacto directo con Hitler, su lugarteniente le anunciará al pueblo alemán y al mundo una importante decisión tomada por el Fuehrer sobre la economía de Alemania en relación con el problema de las colonias.

El discurso de Goebbels será preludio de otra declaración que el propio Hitler hará en Munich al conmemorarse el abortado «putsch» nazista de 1923. Hitler está trabajando activamente en la Cancillería preparando el nuevo paso que él considera oportuno para el país.

Circulan persistentes rumores en los círculos socialistas nacionales de Berlín al efecto de que el canciller alemán convocara al Reichstag la próxima semana para sellar sus decisiones con un solemne mitin de los representantes del pueblo «como le gusta hacer en los grandes momentos de su vida». Estos informes no han sido conmirmados aún, pero todo hace indicar que se esperan nuevos acontecimientos en la política germana.

Recientemente se han tomado medidas por el secretario del plan cuadrienal para poner toda la industria minera de la manera más absoluta bajo el control del Estado, esperándose así que se reduzca en este país el consumo de metales y maderas.

Al mismo tiempo Hitler ha decidido anunciar abiertamente en un futuro próximo su determinación a no reconocerle a la Sociedad de las Naciones el derecho a tener a su cargo las antiguas colonias alemanas y administrarlas por medio de mandatos, que otorga a otros estados. Esta determinación por el momento será solo una manifestación platónica, pero el Canciller le da mucha importancia a la declaración, especialmente si es seguida por otra de Mussolini.

MATRIMONIO EN DISCORDIA

Catalina Tominson Torres, de 25 años y de Teniente Rey 4, denunció en el Bureau de Investigaciones, que desde hace tiempo está separada de su esposo David Paúl Wittinchan, con quien tiene una hija de siete años, y que éste se opone a que la vea, habiéndose mudado recientemente, sin saber para qué lugar, por lo que se ve impedida de ver a su hija.

LIQUIDACION TOTAL

De La Casa VERSALLES

PRACTICAMENTE ESTAMOS REGALANDO TODAS NUESTRAS EXISTENCIAS

HOY

..GANGAS !!EXTRAS!!

Oportunidad como esta liquidación jamás se le volverá a presentar.

¡APROVECHELA BIEN!

CRISTAL BACCARAT, PORCELANA FINA, CUBIERTOS, LAMPARAS, ARTICULOS PARA REGALOS Y DE ADORNO, FIGURAS, ETC.

VEA LAS VIDRIERAS -- PRECIO FIJO

Casa VERSALLES, NEPTUNO 24 Entre Industria y Consulado. Frente al Teatro "Encanto". **- TEL. M-9374**

Dr. Valdés Anciano

M-1794. PRADO No. 20

Exclusivamente enfermedades Nerviosas y Mentales

E.C.D. 2016

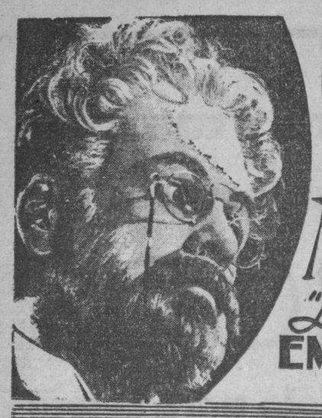

ENCANTO RIVIERA
HOY
WARNER presenta a
Sr. Don PAUL MUNI
en
"La Vida de EMILIO ZOLA"
30¢ 40¢

La INFAMANTE HISTORIA que el MUNDO DESEA CONOCER
LUNES
ENCANTO RIVIERA
WARNER
presenta a

GRAN DEBUT
ENCANTO
5½ LUNES 9½
del famoso intérprete del TANGO
Ricardo DANTES
y su ORQUESTA TIPICA ARGENTINA!

Cartel del Día

POR LOS TEATROS:

MARTI: M-2724. Desde la 1 y 30: «La torre de Nesle» y «Diego Corrientes». A las 5 y 30 y a las 10: «Ritmo argentino» con Jorge Escudero. A las 12 de la noche: Películas y «Ritmo argentino», con Jorge Escudero.

NACIONAL: A-6700. A las 5 y 15: «Rosas de otoño». A las 9 y 15: «Camarada».

PRINCIPAL: A-6737. A las 5 y 30 y a las 10: «Basta de hijos». A las 8 y 30: «Sixto Sexto».

POR LOS CINES:

ENCANTO: M-6055. A todas horas: «La vida de Emilio Zola», «El enemigo del hombre» y cartón.

CAMPOAMOR: A-7054. A todas horas: «Las perlas de la corona», «Juventud de mañana» y cartón.

ALKAZAR: A-6869. A todas horas: «El ídolo del regimiento», «El ídolo de la multitud» y comedia.

AUDITORIUM: F-4455. «La plegaria del niño» y «Travesía oriental».

TRIANON: F-2403. «La suerte la perseguía» y «La chica dijo no».

RIVIERA: F-2040. «La vida de Emilio Zola» y «Muerte en el aire».

PAYRET: A-7157. «Don Juan Tenorio» y «Esos hombres».

NEPTUNO: M-1515. «Yo asesiné», «Su última aventura» y episodio.

RADIO-CINE: M-1407. «Saratoga» y «La canción de la ciudad».

ROXY: FO-3255. «Otra aurora», «El juramento de un médico» y episodio.

RIVOLI: FO-1130. «Modas y bellezas de 1938» y «Naná».

REINA: M-2272. «Entre tú y yo» y «San Quintín».

RIALTO: M-1831. «La mujer marcada» y «San Quintín».

LARA: M-2421. «El campeón de polo» y «El mujeriego».

PRADO: M-2822. «Nace una estrella» y «Noche nupcial».

VERDUN: A-9206. «Callejón sin salida» y «Contrabando de oro».

ACTUALIDADES: M-5575. «El amor nace del odio» y «Acusada».

LIRA: M-4474. «La mujer marcada», «¿Quién mató al millonario?» y episodio.

MAJESTIC: M-4477. «El séptimo cielo» y «El azar no se compra».

INFANTA: U-3700. «Callejón sin salida» y «El amor de un extraño».

OLIMPIC: F-6263. «El ídolo roto» y «Preludio de amor».

VIVES: F-3128. «En las garras del vicio» y «Romance y riqueza».

GRIS: F-4292. «Yo asesiné» y «Fuerto Arthur».

MODERNO: X-1305. «La torre de Neslé» y «Tierra sin música».

WILSON: U-5863. «Besos brujos» y «Cárceles sin rejas».

MAXIM: U-7049. «Nace una estrella», «Pugna titánica» y episodio.

INGLATERRA: M-5527. «Besos brujos» y «Cárceles sin rejas».

CUBA: M-9796. «El cantante bailarín» y «El séptimo cielo».

ROJO: M-4794. «La trata de blancas» y «Perseguidos».

UNIVERSAL: Egido y Monte. «Roldán el temerario» (serie) y «Morir con honor».

BELGICA: A-9128. «La llaga» y «La senda del desierto».

VIOLETA: M-3238. «Escándalo en la armada» y «Quiéreme otra vez».

RADIO CINE HOY
UNICO en CUBA con AIRE ACONDICIONADO
METRO presenta como ULTIMO HOMENAJE a
JEAN HARLOW
con
CLARK GABLE
SARATOGA
con
LIONEL BARRYMORE
Frank MORGAN · Walter PIDGEON
Una MERKEL
CANCIONES... ODIO... AMOR...
La emoción de las carreras....
30¢ hasta las 6½ Después 40¢
Niños 20¢ Tert. 40¢
ADEMAS
"La CANCION de la CIUDAD"
con Margaret LINDSAY

LUNES Edmund LOWE
Madge EVANS y Paul LUKAS en
"El VIAJE MISTERIOSO"
Producción METRO de MISTERIO y EMOCION!

"SU GRAN EXITO"
TITULO de UNA GRAN PELICULA y "UN GRAN EXITO de la MAS JOVEN y BELLA DIVA de la PANTALLA!!
MARTHA EGGERTH
Presenta
Selecciones CAPITOLIO
el JUEVES 11
en RADIO CINE

PAUL MUNI en «LA VIDA DE EMILIO ZOLA» en el RIVIERA

Un lleno de record se registrará hoy en este elegante teatro, por presentar la film que más entusiasmo ha despertado en la Habana, «La Vida de Emilio Zola», formidablemente interpretada por el laureado astro, señor don Paul Muni. Completa el programa el escalofriante drama «Muerte en el aire», con William Pargan, Jean Rogers y Dick Purcell, además el Noticiario Universal. Los precios, 30 centavos por la tarde y 40 centavos por la noche. Niños, tarde y noche, 20 centavos y tertulia 15 centavos.

Mañana, desde la 1.15, estupenda matinée con este mismo programa, y además el episodio número 7 de «El Agente Secreto X-9».

Lunes, el drama imponente y desgarrador, «¿Puede la Justicia errar?», una film más extraordinaria que «La Mujer Marcada», brillantemente interpretada por Josephine Hutchinson, George Brent, Guy Keebbe, Mona Parrie, Robert Barrat y miles de extras; dirigida por Michael Curtiz. Acción y espectáculo rudo e imponente... altas crisis de realismo desgarrador, y un desenlace que conmoverá todos los corazones, «¿Puede la Justicia errar?» es el drama infamante que todos deben conocer. Conjuntamente se estrenará la excelente film «El gran reportaje», con Claudia Morgan, William Lundigan, Hobart Kabanaugh y Ralph Morgan.

El miércoles, a petición, «Las perlas de la Corona», y Danie Darrieux y Adolph Wohlbruck en «Puerto Arthur». El jueves, Warner Baxter, Wallace Beery y Elizabeth Allan, en la espectacular super--producción «Rumbo al infierno».

Lolita Feliú, notable artista de la Compañía Infantil del Martí, que tomará parte mañana en la función homenaje a Miquito en el Martí.

MONUMENTAL PROGRAMA EN EL CAMPOAMOR

1937 ha sido un año pródigo en buenas películas...! «Las perlas de la Corona» será indudablemente seleccionada para ocupar uno de los diez primeros lugares. Una verdadera obra maestra de la cinematografía. Original en grado extraordinario. «Las perlas de la Corona» tiene como principal mérito, que es completamente distinta a todas las películas. Hablada en tres idiomas, inglés, francés e italiano. Su acción transcurre en cuatro continentes. Su argumento comienza a desarrollarse en el año 1518 y termina en nuestros días en el ultra-moderno trasatlántico «Normandie». 52 estrellas, 50 «vedettes», 1.500 actores, 90 escenarios, lujo fastuoso, una película que hará época en los anales de la cinematografía. Conjuntamente se exhibe el conmovedor drama «Juventud de mañana», con John Miljan, Martha Sleeper, Gloria Shea y Dickie Moore. Completa el programa el hilarante cartón «Transporte aéreo», y el Noticiario Fox Movietone. Los precios, 20 centavos de 1 y media a 6 y media y 30 centavos después. Niños, a todas horas, 15 centavos, y tertulia, 10 centavos.

Mañana, desde la 1, como todos los domingos la mejor matinée de la Habana.

¡Extra! ¡Ultima hora! ¡Una noticia extraordinaria! El martes y durante toda la semana, con la presentación de la film más linda del año, «100 hombres y una muchacha», con la maravillosa Deanna Durbin, se estrenará en Cuba el primer episodio de la ultraemocionante serie «El Aguila Negra», titulada, «El Aguila ataca», una serie de acción dramática y contundente, en que se ofrece una historia de la Edad de Oro en California, cuando los hombres hablaban más con sus pistolas que con la boca. ¡Ocultando tras la máscara negra, protectora de sus rostros de fiscales insobornables, los «vigilantes de la Ley»; sabían hacer justicia y preservar la patria contra los intentos de aventureros sin escrúpulo ni conciencia. También se estrenará la magnífica film «El gran reportaje».

¡Otra gran noticia! Esta empresa ha contratado para hacer su debut próximamente, el maravilloso conjunto «Hermanos López»; algo que sorprenderá y entusiasmará a nuestro público.

RADIO CINE: «SARATOGA»

Hoy y mañana son los últimos días que mantendrá en cartel el moderno y espacioso teatro de Galiano y Neptuno, la grandiosa producción de la Metro G. Mayer, titulada «Saratoga», de la que son intérpretes principales, la pareja ideal que mejor puede representar su argumento con todo el realismo de su trama Jean Harlow y Clark Gable, secundados por Lionel Barrymore y Frank Morgan.

«Saratoga» es la verdadera última producción que a instancia de miles de súplicas por cartas, telegramas y llamadas telefónicas a los estudios de la Metro, se logró terminar después de morir la infortunada rubia de platino Jean Harlow.

Además se exhibe la preciosa cinta también de la Metro titulada «La canción de la ciudad», que interpretan maravillosamente Margaret Lindsay y Jeffrey Dean, completando el programa el más gracioso cartón en colores hasta la fecha exhibido y como siempre el último Noticiero Metrotone con interesantes vistas mundiales.

Los precios, luneta y primer piso 30 centavos antes de las 6 y media y después 40 centavos, los niños 20 centavos y la tertulia, entrada por Concordia, 10 centavos.

El lunes, una historia de aspecto truculento y emocionante, titulada «El viaje misterioso», que interpretan Edmund Lowe y Madge Evans.

El jueves 11: la opereta más exquisita, una gran realización cinematográfica de verdadero arte, titulada «Su gran éxito», cantada por una diva que maravilla a todos los públicos por su voz: Martha Eggerth.

HOY PAYRET
DOBLE PROGRAMA en ESPAÑOL
Adriana LAMAR en "ESOS HOMBRES"
con la canción de MODA "NOCHE de RONDA"
RENE CARDONA y Gloria MOREL en
"DON JUAN TENORIO"
de Don JOSE ZORILLA
20¢ hasta las 6½ Después 30¢
Exclusivas BERNDES

ESCENARIO y PANTALLA

NACIONAL: PRESENTACION DE LA COMPAÑIA DIAZ-COLLADO

Se comprende que la compañía Díaz-Collado eligiese para su presentación una obra tan principio de siglo como «Rosas de otoño», de Jacinto Benavente. En primer término, «Rosas de otoño» es una obra vieja, pero no envejecida para los gustos del público que suele asistir a los

Manuel Collado

«debuts». En segundo término, una inauguración tiene siempre cierto empaque oficial y Benavente es el valor oficial por excelencia del teatro español contemporáneo. Una comedia menos conservadora, de moral más justa, pero también más atrevida, hubiera tal vez desentonado en el ambiente circunspecto de la sala. En todo caso, el autor de «Los intereses creados», aun en sus obras más tibias y domésticas de la primera época, hace sus fintas de audacia, sus amagos de herejía, un poco a la manera wildeana, para no incurrir en un moralismo rígido y tedioso. Y este es quizá el aspecto de su teatro que más halaga al espectador conformista, pues nunca un principio o una doctrina se sienten tan fuertes como cuando pueden permitirse el lujo de que se hagan chanzas o se ironice sobre ellos.

En «Rosas de otoño», Don Jacinto pone a sus heroínas a jugar con fuego. Pero no haya cuidado: son heroínas preibsenianas. No discuten su posición en la vida, no se rebelan; aceptan con cierta elegante resignación un destino que tiene crueles exigencias de macho. Por toda satisfacción les basta con sentirse limpias por dentro. Después de ese juego más o menos peligroso, en el que se ha puesto más el amor propio que el corazón, triunfan el deber (lo que el hombre les ha enseñado que es el deber), el sacrificio, la renunciación. Para aromar el resto de los años, ahí están las «rosas de otoño». Para calentar un invierno inminente, ahí queda el rescoldo de un fuego que ardió en llamaradas para otras, el chisporroteo de un pobre diablo jubilado que, harto de carne, se mete al fin a padre de familia.

Todo esto, después de las insurgencias de Nora y de Magda, después del intenso movimiento de reivindicación femenina que ha tenido lugar en los últimos años, resulta anacrónico. Pero hay un donjuanismo otoñal que lo contempla con nostalgia. Y lo curioso es que ese donjuanismo halla su correspondencia en la mujer. Todavía hay mujeres el amor se rige todavía por signos en ciertas sociedades humanas donde que renuncian a la rosa primaveral y al fruto estival; que, como la Isabel de esta comedia, se conforman con sentirse «más allá del bien y del mal» de sus maridos, en una zona sagrada del matrimonio donde ni la traición las hiere ni el abandono las mata. Llegado el momento, esas mujeres disuelven en ternura el amor que no pudieron sentir. Pensando en ese tipo femenino trazó Benavente a la protagonista de «Rosas de otoño». La mujer actual, la que quiere ser compañera del hombre en todas las estaciones de la vida, podrá rebelarse contra ese «specimen» de su sexo; pero no podrá negar su realidad y hasta su vigencia, sobre todo donjuanescos.

Pero no es éste el momento para seguir divagando sobre una comedia tan conocida. Vengamos a lo que más importa: a la interpretación que le dió la compañía Díaz-Collado y a la impresión que ésta produjo en el público que llenó anoche la sala del «Nacional».

Lo primero que se advierte en la generalidad de los intérpretes es un dominio fácil de la obra. Es esa facilidad del teatro que tanto trabajo cuesta siempre, porque no basta tener en pie a los personajes, sino que es necesario que no se note el esfuerzo que para ello se requiere. «Rosas de otoño» no es obra de grandes tistas del conjunto. Esta es tarea que dejaremos para interpretaciones sucesivas. De todos modos, ya se señala por sí sola la labor de un Luis Manrique, cómico avezado; de un Francisco Hernández, etc.

El público premió con largos aplausos después de cada acto el ajustado trabajo de los intérpretes.

Hoy ofrece la compañía dos funciones: una a las 5 p.m., con «Rosas de otoño», y la otra a las 9 y 15 con el estreno de «Camarada», comedia de Jacques Deval. F. ICHASO

NOTAS

EL TRIUNFO MAS EXTRAORDINARIO DEL AÑO EN EL ENCANTO

Hoy, en sábado elegante, la empresa de este aristocrático teatro presenta la película que ha batido todos los records de entradas en los últimos años, «La vida de Emilio Zola», maravillosamente interpretada por el señor don Paul Muni, quien su pera en esta soberbia super-producción todas sus anteriores creaciones. En turno de 8, otra inolvidable film de Paul Muni, «El enemigo del hombre» o «La gran tragedia de Louis Pasteur». Completa el programa el hilarante cartón en colores «El ratoncito del cuento», y el Noticiario Fox Movietone. Los precios, 30 centavos de 3 y media a 6 y media y 40 centavos después. Niños, a todas horas, 20 centavos.

Mañana, desde la 1, «La vida de Emilio Zola».

El lunes, en día de gran gala, dos grandes acontecimientos. Un extraordinario estreno en la pantalla y un sensacional debut en la escena. Warner presenta a la excelsa trágica Josephine Hutchinson y al simpático George Brent, en la film que supera en intensidad dramática y heroismo desgarrador a «La mujer marcada», titulada «¿Puede la Justicia errar?» Un padre intransigente y brutal... una hija humanitaria... un pueblo ignorante y la complicidad maldita de la Ley del Fuerte...! ¿Debe una hija levantar la mano contra su propio padre? ¿Puede justificarse esa actitud en caso alguno? Vea las escenas crispantes y fortísimas de este drama infamante que todo el mundo debe conocer. En la escena, en turnos elegantes de 5 y media y 9 y media, debut del magnífico espectáculo de Ricardo Dantes y su Orquesta Típica Argentina. Estos estilistas del Tango y la canción bonarense, llamados con justicia los Embajadores del Tango, vienen precedidos de los más altos elogios de la crítica Sur y Centro Americana.

(VEASE MAS GACETILLAS EN LA PAGINA OCHO)

MAÑANA: GRAN HOMENAJE A MIQUITO EN EL MARTI

Una verdadera concentración de niños habrá mañana en el radioescenario «Martí», donde a las 10 de la mañana se celebrará una soberbia función infantil, como homenaje de afecto y simpatía a Mickey Mouse.

Se exhibirán preciosos cartones en colores de lhomenajeado, Popeye, Betty Boops, Pluto, Scrappy, Pato Donald y todos los demás muñecos. En la escena estreno de una soberbia revista infantil titulada «San Luis Blue», actuando Minin Bujones, Lolita Feliu, Juanito González Carrillo, Hilda Callvo, Lily Villageliu, José Luis López y más de 60 artistas.

Como maestro de ceremonias actuará el gallego Adolfo Otero. Cada niño recibirá una gratísima sorpresa. También actuará Virginia Betancourt, la Shirley Temple Cubana.

Sólo 30 centavos pagarán los mayores y 20 centavos los niños. No deje que la conciencia lo acuse y lleve a sus hijos mañana al radioescenario «Martí».

UNA CARTA DE POLIDOR A SANTOS Y ARTIGAS

Polidor, el famoso animador del Circo Santos y Artigas, el infatigable Polidor, que recibe a los niños a la puerta del Circo, los visita en los palcos, en las lunetas y en las graderías y que siempre tiene para todos un chiste oportuno o un regalo, le escribe a Santos y Artigas, diciéndole que ya tiene preparado su equipaje y que llegará a la Habana el día 22 con toda la compañía. Polidor, que conoce el gran conjunto de atracciones internacionales que han contratado los empresarios del éxito dice así: «Ustedes van a tener este año el mayor éxito de su vida... Yo que he perdido los dientes y los pelos rodando por los circos, puedo asegurar que jamás he visto tantas grandes atracciones juntas en la misma pista de un circo...: Con el Profesor Heyer y sus caballos Yoyo y Sonowball, o con la Foca Buddy, o con la trouppe Magyars, o con el conjunto chino Los Naittos, o con el número de vuelo de pájaros, y la colección de fieras, perros, monos, osos, etc., que ustedes llevan, con uno solo de esos números harían desfilar la Habana para verlo y, ustedes los ponen todos juntos en un programa... Ustedes se han vuelto locos o ustedes se han sacado la lotería y quieren echar la casa por la ventana!... Yo estoy muy contento de ir este año porque sé que voy con el mejor circo que se ha organizado desde hace muchísimo tiempo... Además, ya tengo ganas de encontrarme entre los lindos chiquillos habaneros, para los que llevo muchas sorpresas, porque Santa Claus me ha confirmado en el cargo de Secretario y me ha abierto cuenta sin límite con mis amigos de «El Encanto», para que compre cien mil de esos juguetes para regalarlos en Martí... Sí, señor, «cien mil pesos»... Y no dice más Polidor, y como Polidor lo dice todo nosotros no tenemos más que agregar sino que el debut del gran Circo Santos y Artigas es en el teatro Martí, el miércoles 24 de este mes y que será esa inauguración el festejo del 20o. aniversario del Circo Santos y Artigas...

NACIONAL: «ROSAS DE OTOÑO» Y «CAMARADA»

Dejemos a la crónica teatral y social, la reseña del apoteósico triunfo que en todos aspectos obtuvo ayer noche la Compañía de Comedias de Pepita Díaz y Manuel Collado, al inaugurar brillantemente su temporada en el teatro Nacional, con la comedia «Rosas de Otoño», de don Jacinto Benavente.

Los nutridos y entusiásticos aplausos con que fueron recibidos ambos al hacer su primera salida a escena, los que interrumpieron muchos de sus parlamentos y las ovaciones que obligaron a levantar repetidamente el telón al final de actos y al final de la obra, dice ntodo lo necesario acerca del afecto y admiración que se les tiene y que conquistaron los ilustres comediantes en su primera jornada ante un público tan selecto como numeroso, que ocupaba todas las localidades, altas y bajas de nuestro primer coliseo, que anoche rememoraba las más brillantes veladas de arte de otras épocas.

Hoy sábado a las 5.15 de la tarde se pondrá nuevamente en escena, la obra del debut: «Rosas de Otoño», y por la noche, a las 9.15, se estrena la comedia de Jacques Deval «Camarada» (Tovarich), comedia comiquísima y de fina y sutil sátira en la que Pepita Díaz y Manuel Collado tienen múltiples oportunidades de lucimiento.

Mañana, en matinée a las 2.30 (primera matinée de abono), «Rosas de Otoño», y por la tarde y por la noche, «Camarada» (Tovarich.)

Para la segunda función de abono, o séase la del lunes, por la noche, irá a escena el estreno de Luis Fernández Ardavín «La florista de la Reina», interesante comedia, presentada con gran lujo y justeza a su época.

Los precios para todas estas funciones, son los precios standard de la temporada: Palcos, con seis entradas, $8.00; Lunetas o asientos de Palcos, 1 peso; Butacas, 80 centavos; Delantero de Tertulia o Paraíso, 40 y 30 centavos. Entrada a tertulia, 30, y a Paraíso, 20 centavos.

TRIANON HOY
5¹⁵ y 9⁴⁵
30 y 40¢
La deliciosa y fina super comedia Paramount
"LA SUERTE la PERSEGUIA"
con
Jean ARTHUR Ray MILLAN
Edward ARNOLD y Luis ALBERNI
CARCAJADAS a GRANEL y un ORIGINAL ARGUMENTO!

JUEVES 11
AUDITORIUM
GRAN PRE-ESTRENO
"El PRISIONERO de ZENDA"
Ronald COLMAN y Madeline CARROLL
Super Producción ARTISTAS UNIDOS

LUNES 8 PAYRET ESTRENO en CUBA
M. VILLADA presenta
¡Jalisco nunca pierde!
LA PELICULA QUE ARREBATA!
Por su MUSICA y sus MUJERES
con
Esperanza BAUR · Chaflan LOPEZ
Lorenzo BARCELATA y el TRIO ASCENCIO del RIO
Las mas bellas canciones de PEPE GUIZAR, Lorenzo BARCELATA y Ernesto CORTAZAR
20 Hasta las 6½
Una producción SANCHEZ TELLO
Distribuida por SELECTA Pictures
30¢ Despues

descargas emotivas. Las «pláticas de familia» que componen su trama marcan apenas a lo largo de la acción leves estribaciones dramáticas. Mas, por lo mismo, resulta más arduo señalar matices y destacar contrastes. La compañía lo consigue, sin embargo, gracias al ajustado «tempo» que imprime a la acción, a cierta lograda concordancia en la situación y movimiento de las figuras y a la fluidez en el diálogo. Un buen montaje de la escena—decoración y muebles en tono gris claro—completa la grata impresión de conjunto.

Individualmente se destacan dos labores: la de Pepita Díaz y la de Manuel Collado. Pepita Díaz es la ponderada artista de comedia, de modales finos, de gestos sobrios, de actitudes elegantes. Su comprensión del personaje—esa Isabel llena de maduras generosidades—es diáfana y su expresión está lograda a fuerza de elocuentes precisiones. Su conciso diálogo con Gonzalo en el final del segundo acto fué un acierto rotundo. En cuanto a Collado, es el actor hecho, de maneras desenvueltas, de personal simpatía y distinguida naturalidad.

No es fácil en obra como «Rosas de otoño» calibrar a los demás ar-

MARTI: Hoy Debut de Jorge ESCUDERO y sus GUITARRISTAS

Hoy es un día grande en el radioescenario «Martí». Por fin debuta el gran cantante Jorge Escudero con sus guitarristas Torres y Frances en la formidable revista «Ritmo Argentino». Desde hace muchos días la dirección artística viene montando esta revista, que seguramente habrá de causar sensación entre el público habanero por la gran cantidad de atracciones que en ella figuran. Son muchos los artistas que tomarán parte en «Ritmo Argentino». Entre ellos podemos citar al Chato García, conocido como el más simpático de los humoristas; Alvaro Suárez, Alicia Rico, la gallega torona; Guillermo Moreno, Angel Vilches y doce esculturales vicetiples bajo la dirección del «Sevillanito». Además actuará la gran bailarina y guitarrista española Asunción Cranados. Si usted es una persona de gusto no deje de ver «Ritmo Argentino», el espectáculo más fastuoso presentado en el radio-escenario «Martí». El alma de la pampa bravía llevada por arte de magia a la escena.. lujoso vesturio... regia presentación. «Ritmo Argentino» va en los shows de 5 y media, 10 y 12 de la noche. La función comienza desde la 1 y 30 de la tarde, exhibiéndose dos soberbias producciones: «La Torre de Nesle o Margarita de Borgoña», por Tania Fedor, y «Diego Corrientes» por Goyita Herrero. Cartones, comedias y revistas completan el programa cinematográfico. Sólo 30 centavos vale antes de las 6 y media y 50 centavos después. Tertulia, 10 centavos antes de las 6 y media y 15 centavos después. Niños... A las 12 de la noche se ofrecerá una soberbia función extraordinaria ofreciéndose «Ritmo Argentino», la más exquisita fantasía dividida en un prólogo y 11 fastuosos cuadros. Luneta o Butaca, 50 centavos. Tertulia, 20 centavos. Mañana, a las 10 de la mañana, grandiosa función infantil como homenaje a Mickey Mouse. Cartones, comedias y revistas. En la escena estreno de «San Luis Blue», una exquisita revista infantil.

RADIO CINE: EL JUEVES: «SU GRAN EXITO»

El próximo jueves, en el teatro «Radio Cine», el público de la Habana va a tener la oportunidad de ver a una de las divas de mayor fama, actualmente, en la interpretación de una exquisita e interesante película que permite apreciar sin los artificios de la amplificación todas sus excepcionales condiciones como cantante de coloratura, como actriz y como mujer joven y bellísima.

Nos referimos a Martha Eggerth en la película de Selecciones Capitolio, «Su gran éxito».

Esta película es una opereta exquisita, que va más allá de la frivolidad de este género teatral y por tanto da a todos los actores y especialmente a la diva frecuentes motivos de lucimiento. Lo sentimental y lo cómico están hábilmente combinados consiguiendo monopolizar la atención del público y cautivar su admiración desde el primer número musical de la obra.

Martha Eggerth, también fué designada como protagonista de «Vuelan mis canciones», otra gran producción que en breve presentará Selecciones Capitolio.

Con Martha Eggerth, actúan en «Su gran éxito», el admirado tenor Leo Slezak, el notable actor Albrecht Schonhals, y el galán joven Aribert Mog, valiosos valores de la escena y la lírica.

El estreno de «Su gran éxito», el jueves, en «Radio Cine», será un triunfo más para Selecciones Capitolio.

EXTRAORDINARIO PROGRAMA EN EL ALKAZAR

Guerra e nel corazón de la India... Un romance en medio del fragor de la lucha mortífera que nos hace sentir intensamente! Una página épica arrancada de la pluma del gran escritor Rudyard Kipling. Nada más fascinante que «El ídolo del Regimiento», la lindísima super-producción que hoy presenta la empresa de este popular Coliseo, y que tiene por intérpretes a Shirley Temple, Víctor McLaglen, June Lang, Miachael Whalen, César Romero y miles de extras. Dirigida por el laureado Director John Ford. Conjuntamente se estrena la magnífica film «El ídolo de la multitud», con John Wayne. Completa el programa la hilarante comedia «En cualquier puerto», y el Noticiario Universal. Los precios, 20 centavos de 1 y media a 6 y media y 30 centavos después. Niños, a todas horas, 15 centavos.

Mañana, desde la 1, monumental matinée con este mismo programa.

El lunes, el As de los Comediantes, Hugh Herbert, en su primer película como estrella, «Cántame tus amores», con la colaboración del brillante tenor, James Melton, Patricia Ellis, Sazu Pitts, Allen Jenkins, Ann Sheridan, Walter Cartlet y las esculturales chiquillas de los coros de la Warner. Vea en esta super-carcajeante comedia a Hugh Herbert haciendo el papel de sí mismo, el de su padre y el de su abuelo. Vea a Hugh Herbert personificando a un millonario cleptómano robándose de una tienda que podía comprar entera, un juguetico de 10 centavos! También se estrenará, complaciendo innumerables peticiones, la hermosa film «El Rey y la Corista», con Fernand Gravet, Joan Blondell y Edward Evereth Horton.

El miércoles, en día de gran gala, Paramount tiene el honor de presentar a la incomparable estrella Irenne Dunn, en la fascinante superjoya musical «Alegre y feliz», con la distinguida colaboración de Randolph Scott, Dorothy Lamour, Akim Tamiroff, Charles Bickford y miles de extras; dirigida por Rouben Mamoulian. De otras películas musicales puede decirse que satisfacen; todos los que han visto «Alegre y feliz», dicen que es la película que entusiasma...!

GACETILLAS

LA COMEDIA: TANDAS ELEGANTE Y NOCTURNAS

Toca su fin la temporada de comedias modernas de Mario Martínez Casado en el teatro Principal (Palacio de la Carcajada). El lunes con una función monstruosa se despedirá oficialmente del público habanero. Hoy se ofrece una gran tanda elegante a las 5 y 30 de la tarde con «Basta de hijos» el último gran cañonazo de risa de esta brillante temporada, estrenado ayer con clamoroso éxito. No deje de ver esta deliciosa comedia. Una tonelada de gracia Un padre que lanza una exclamación feroz: «basta de hijos...» con la noche se ofrecen dos grandes funciones: la primera a las 8 y 30 con «Sixto Sexto», otra de las grandes creaciones de Mario Martínez Casado con la gran primera actriz Ena Sedeño Cada actor de la compañía realiza una verdadera labor. Si quiere reirse de verdad vea «Sixto Sexto». La función de las 10 de la noche está reservada para «Basta de hijos». «Guerra al mal humor»... lo más gracioso que usted se pueda imaginar. Olvide todos los problemas de la vida diaria, viendo a Mario Martínez Casado.

Para cualquiera de las funciones sólo vale 30 cts., la entrada a luneta y 20 cts., a butaca. Palcos $1.50. Mañana regia matinée doble: La última de la temporada. El lunes regia función de despedida con dos obras y variedades.

ROXY: «OTRA AURORA»

A las 3 en punto comenzará la matinée en el concurrido Cinema Roxy del reparto Almendares, con un programa de doble estreno formidable Primeramente se exhibirá el gracioso cartón. «El Buque Fantasma», la divertida comedia, «La Astuta Sustituta», y el episodio 9 de la colocal super serie, «El Imperio Submarino». Seguidamente se presentará el estreno del profundo drama, «El Juramento de un Médico», por el conocido actor Donald Woods.

Por último aparecerá en la pantalla la estupenda producción Warner, «Otra Aurora». Las tempestades del desierto... el rugir del cañón y la amenaza de la muerte son menos impresionantes que el poderio del amor y apasionamiento que sienten los protagonistas de esta bellísima película, la excelsa creación de Kay Francis, Erroy Flynn e Ian Hunter. No deje de ver a la pareja mas admirada del cinematógrafo en el romance más embriagador que se ha imaginado hasta ahora. Los precios serán como todos los sábados 15 cts., luneta por la tarde. Noche 20 cts. Tertulia y niños: 10 cts., hasta las 6.30 y 15 cts., después.

Mañana en matinée desde la 1.30, cartón, comedia, episodio, estreno de la película más emocionante y arriesgada que se ha visto, «Un Valiente al Timón», y «Otra Aurora». En la tanda de 5 y 8.30, «El Juramento de un Médico» y «Otra Aurora».

AVANCE OBSEQUIARA HOY A SUS LECTORES CON UNA FOTO ILUMINADA DEL FORMIDABLE ARTISTA NELSON EDDY EXIJASELA AL VENDEDOR

M.E.C.D. 2016

COMPRE EN LA FABRICA Y GANARA EL 50%

La Luisita

MONTE 121 esquina á Angeles Telf. A8107 HABANA

HABILITE SUS CAMAS

LLEGO EL INVIERNO

APROVECHE NUESTRA GRAN LIQUIDACION

FRAZADAS CAMERAS 0.65
FRAZADAS CAMERAS, extra 1.00
FRAZADAS CAMERAS, fantasía 1.60
FRAZADAS CAMERAS, lana, ribete de seda . . 2.35
FRAZADAS PARA NIÑOS . 0.25, 0.35, 0.40, 0.60 y 0.95

REHACEMOS SU COLCHON VIEJO DEJANDOLO COMPLETAMENTE NUEVO, DESDE . . $2.00

CRONICA HABANERA

VIAJERA

Miriam Betancourt y de Lamar, la bella y graciosa señorita, regresó recientemente de los Estados Unidos donde pasó una larga temporada. Bienvenida.

LA FIESTA DE LA MODA.—Un tema diario, en la sociedad habanera.

La «Fiesta de la Moda», que organiza la acreditada tienda «El Encanto», con la cooperación de Ana María Borrero y Paulina Adriaensens bajo los auspicios del «Asilo Menocal», la humanitaria institución de la Calzada del Cerro, para la que se dedicarán sus productos.

Trátase de una fiesta esplendorosa, de arte y elegancia que se llevará a cabo como hemos anunciado el lunes próximo, a las cinco de la tarde, en el «Auditorium».

Novedades de invierno, en vestidos y sombreros, presentarán en un esfuerzo inigualable las exquisitas artistas mencionadas que de tan buen nombre disfrutan en el mundo habanero.

Aquella fiesta, que años tras año ha venido constituyendo un acontecimiento de interés para nuestras damas, revistará en esta ocasión mayor lucimiento y brillantez.

El pedido de localidades es inmenso lo que hace augurar un éxito completo.

Se nos ruega avisemos a las personas interesadas que recojan lo más pronto posible sus localidades, pues ya está casi vendido todo el teatro.

La parte musical ha sido confiada a un conjunto de profesores de la orquesta «Filarmónica de la Habana», bajo la dirección acertada de Amadeo Roldán.

NOTA DE DOLOR. — El doctor Enrique Aguilar y su esposa Agueditа Medina lloran inconsolables en estos momentos la triste desaparición de su infortunada hija Yolanda.

La pobre niña dejó de existir en los Estados Unidos y su cadáver llegará hoy en el «Florida», a las ocho de la mañana, conduciéndolo inmediatamente a la capilla del Cementerio, para efectuar el entierro a las cuatro de la tarde.

Paz a sus restos.

POSTRER TRIBUTO. — En la tarde de ayer recibieron cristiana sepultura en el Cementerio de Colón, los restos mortales del respetable caballero Agustín Recio y Carmenate, jefe de una conocida familia.

El señor Recio baja a la tumba a una edad avanzada, querido y respetado de todos en esta sociedad.

Llegue nuestro pésame a todos sus familiares, especialmente hasta sus hijos, Carolina, Arquímedes, Angela, Angel, Arcángel, Caridad y Luis.

Tenemos encargo de decir que no recibirán visitas hasta el lunes próximo.

Sépanlo sus amistades.

EL «PRISIONERO DE ZENDA».—Una gran acontecimiento en la historia de la cinematografía cubana nos anuncia para el próximo jueves once la empresa del gran teatro Auditorium.

Trátase del pre-estreno de la monumental película «El Prisionero de Zenda», basada en la famosa novela del mismo nombre, original de Anthony Hope, llevada a la pantalla con todos los adelantos del momento actual.

Interpretan los principales papeles, Ronald Colman, Madeleine Carrol y Douglas Fairbanks Jr., que hacen una maravillosa labor.

DEL CASINO DE LA PLAYA.—Muy animado y concurrido ha de verse esta noche el precioso Casino de la Playa, que celebra su noche de moda.

Pertenece esta a la serie favorita de los sábados y por lo tanto se verá colmado de «parties» integrados por familias distinguidas y personalidades del turismo.

Habrá show con aplaudidos artistas.

Y se bailará a los acordes de dos magníficos conjuntos; la orquesta Casino de la Playa que dirige Guillermo Portela y el Conjunto del Ritmo que dirige Armando Valdespí.

Será una noche preciosa la de hoy.

Para reservar mesas puede llamarse al teléfono FO-7165 el señor Casamiquela, el caballeroso maitre.

Por la tarde estará también muy concurrido pues la sala de juegos estará abierta desde las tres de la tarde, para las familias que deseen disfrutar de los distintos juegos de azar allí instalados.

El jueves estuvo animadísimo el Casino.

Entre los numerosos parties anotamos los siguientes:

El conocido clubman Cuco Morales y su encantadora esposa Carmen Torroella se encontraban en una mesa con el doctor Enrique Rodríguez y Fuentes y su bella esposa Rosita Fabar y con el doctor Humberto García Carbonell y señora Celia Guiñán, pertenecientes a la mejor sociedad de Santiago de Cuba.

La señora Sabelia Echemendía Vda. de Pérez con dos simpáticas parejitas: Isabel Pérez Echemendía y Carlos Zanetti y Georgina Pérez Echemendía y José A. Rodríguez.

Mr. y Mrs. Fred Levy con Mr. y Mrs. Roberto Salmón y la encantadora señorita Carola Panerai y Mr. Mandel.

El doctor Blas Rocafort con su hija, al señora Martha Rocafort y el doctor Nicolás Altuzarra.

Mr. J. A. Meyer, Presidente de la famosa tienda de su nombre en New York y su bella esposa Mrs. J. A. Meyer y Mr. Leo A. Meyer.

Joaquín de Posada y señora Betty Paz de Posada.

Miss. Dorothy M. Caldwell y Mr. Víctor F. Vélez.

Mr. y Mrs. Waltham P. Kreeber y Mrs. Ruth Thompson.

Mr. y Mrs. W. Whitehouse, Mr. y Mrs. Charles Kelly y Mrs. Ch. E. Eyston.

UNA BODA HOY.— Esta noche, a las nueve y media, se celebrará una simpática ceremonia nupcial en la Iglesia de San Juan de Letrán, siendo contrayentes la bella y muy graciosa señorita Eugenia de Soria y Canseco y el caballeroso joven José Rodríguez Díaz.

El adorno general de la iglesia correrá por cuenta de los floristas exquisitos de la «Casa Trías» el gran jardín del Vedado, que ejecutarán allí uno de esos decorados sencillos y elegantes a que nos tienen acostumbrados.

También de Trías será el ramo para la gentil desposada.

Reseñaremos esta boda.

PROXIMO ENLACE.— Para el jueves 18 del corriente mes, ha quedado concertada una ceremonia nupcial que revestirá gran lucimiento.

Se llevará a cabo en la iglesia Parroquial de Monserrate a las nueve y media de la noche y en ella unirán sus destinos la gentilísima señorita Margarita Arriola y Alvarez y el estimado y correcto joven Raúl Fernández Soroa, perteneciente al «staff» de la «Casa Trías» el afamado jardín del Vedado.

El templo lucirá esa noche un decorado floral lindísimo que será ejecutado por los maestros del mencionado jardín.

Y el ramo de la novia, responderá a uno de los más delicados modelos lanzados por los floristas de Trías.

En próximas notas ofreceremos la relación de padrinos y testigos.

(Continúa en la Pág. NUEVE)

LOS PRECIOS FIJOS

REINA — AGUILA — ESTRELLA

Cada año aumenta la fama de las chaquetas invernales de señora que ofrecemos a nuestra clientela. Cada temporada depuramos más y más la selección de modelos y su confección en las telas más de moda y de mejor calidad... y cada año los precios están lo más drásticamente rebajados.

CHAQUETA DE TERCIOPELO CHIFFON. TODOS LOS COLORES 5.00
DURANTE LA VENTA DE LA HORA 4.50

La coleccion de esta temporada es sencillamente encantadora, incluyendo una gran variedad de tipos de buen gusto, materiales y calidad y un gran surtido de colores variados.

CHAQUETA DE TERCIOPELO, EN TODOS LOS COLORES 3.50
DORANTE LAS HORAS ESPECIALES 3.00

MODELO EN ASTRAKAN 3.00
DURANTE LA VENTA DE LA HORA 2.75

Además, la colección que ya fué marcada a precios de excepción le ofrece la ventaja de la **VENTA DE LA HORA** en que de **8.30** a **10 a. m.** y de **2** a **3 p. m.** puede comprar a precios notablemente rebajados. Los modelos ilustrados demuestran la ventaja de comprar a las horas indicadas aquí.

CHAQUETA DE PANA LABRADA — GRAN SURTIDO DE COLORES DE MODA 2.00
DURANTE LA VENTA DE LA HORA 1.75
TENEMOS ADEMAS OTROS MODELOS

Guanabacoa al Dia

La boda de hoy

Para esta noche, a las nueve está anunciada la boda de la simpática y linda señorita Moraima Zorrilla y Luaces con el señor Miguel Sat y Sat.

En la iglesia parroquial de la villa.

Ceremonia que será presenciada por distinguidas personalidades, por ser ambos contrayentes muy estimados en nuestros círculos sociales.

Gran baile

Nuevamente será sede nuestro legendario Liceo Artístico y Literario de un gran acontecimiento social.

Con la celebración del extraordinario baile que para esta noche tiene anunciado.

Baile que ha despertado en el gran mundo social verdaderos entusiasmos y que nos hace creer que los históricos salones volverán a verse invadidos por lo más selecto de nuestra sociedad.

Contribuyendo de esa manera a los nobles fines de hermosear los viejos paredones de tan gratos recuerdos.

Fiesta bailable amenizada por la aplaudida orquesta jazz de los «Hermanos Castro», «Típica Habana» de Serviá y el septeto «Cubano 1932».

La presentación del «show», en el salón cabaret, está a cargo del popularísimo locutor de la «C M Q», Manolo Serrano.

En el cual actuará la interesante bailarina Marianela Bonet, interpretando el vals clásico de Lecuona «La Mariposa», y la fantasía de «La Violetera».

Nena Moreno, la exquisita soprano cantará «Will You Armember», de la película «Primavera», y los versos sencillos de Martí con música de Lecuona, acompañada por la orquesta de los «Hermanos Castro».

Otros consagrados artistas bien conocidos aparecerán en el palco escénico del «Liceo».

Los caballeros pagarán una cuota de entrada como socios transeúntes de 80 centavos y las damas por rigurosa invitación.

Onomástico

Celebra hoy su fiesta onomástica el doctor Leonardo López Blanco, distinguido médico que tiene entre nosotros conquistados grandes afectos por su caballerosidad y corrección.

Hasta su residencia de la capital han de llegar múltiples mensajes de felicitación por el fausto motivo.

Nosotros lo saludamos por este medio y le deseamos en unión de su elegante esposa e hijo, disfrute en este día de inmensa dicha y que continúe en el transcurrir de los días.

En los jardines de «La Cotorra»

Mañana, es esperada en los pintorescos jardines de los manantiales de «La Cotorra» una alegre excursión organizada por la asociación de alumnas del conservatorio «Peyrellade».

Celebrándose una fiesta bailable y merienda.

Que estará amenizada por un conjunto musical de reconocida fama.

Es de esperar que los excursionistas sean numerosos, por las buenas relaciones del conservatorio «Peyrellade» y por el singular entusiasmo que han demostrado en su organización los alumnos del mismo.

Una grata estancia le deseamos en los manantiales de la rica agua.

«Don Juan Tenorio»

Por primera vez en la historia del cine, éste lleva al lienzo de plata una de las obras clásicas de la literatura castellana.

«Don Juan Tenorio».

El bello drama del burlador sevillano, que ha halagado el oído de tres generaciones.

Con los bellísimos versos que han hecho inmortal a Zorrilla.

Otro gran triunfo de la cinematografía mexicana, toda hablada en español, apareciendo como Don Juan, René Cardona y como Doña Inés Gloria Morell.

Teatro «Fausto»

Extraordinario es el programa de hoy, en el teatro «Fausto».

Merle Oberon y Brian Aherne, en un emocionante episodio de la revolución irlandesa.

«Amor Bajo el Fuego».

Un interesante conflicto entre el amor y el deber.

Robert Donat, protagonizando al héroe más famoso de todos los tiempos, en la versión fílmica del gran drama de Alejandro Dumas.

«El Conde de Montecristo».

«Alianza Juvenil»

La sociedad «Alianza Juvenil», encuéntrase organizando un gran baile para la noche del día 11 del próximo mes.

En sus salones de la calle de Maceo, donde tiene instalada su casa «club».

Dos han de ser los conjuntos musicales que lo amenicen.

Y como todas las fiestas de esta simpática institución ha de ser un nuevo éxito que agregar a los muchos alcanzados en sus pocos años de vida.

Otras notas con nuevos detalles de este baile les prometo en crónicas sucesivas.

En la festividad de San Carlos

El pasado día 4, fué la festividad de San Carlos.

En el cual estuvieron de días los señores; Carlos Fernández de Castro y su pequeño hijo Carlitos.

Carlos Hernández Suclais, teniente de la Marina de Guerra Constitucional y Carlos Soler.

Aunque algo tarde, reciban nuestras felicitaciones.

Nota

Sea esta mi última nota de hoy, para agradecer a la sociedad guanabacoense, la cooperación que me prestaron en la función de cine que hube de organizar en favor del ahorro postal del niño escolar.

Habiendo alcanzado el éxito deseado gracias a la asistencia que hicieron en las dos tandas de ese día.

Donde quedó plenamente demostrado el altruismo de las familias que forman esta villa y que supieron corresponder a mi solicitud.

También a los señores industriales y directores de colegios y academias, que tan espontáneamente han contribuído adquiriendo tickets de entrada.

El resultado económico lo daré a conocer tan pronto como terminen de hacer sus liquidaciones aquellas personas que aún no lo han hecho.

José R. Arango de la MAZA.

TRES GRUPOS ESPECIALES DE ELEGANTES *Vestidos*

DE SPORT, CALLE Y TARDE MARCADOS A

3^{75}, 4^{75} y 6^{75}

PUESTOS A LA VENTA EN

THE FAIR

Cada uno de estos vestidos es una fiel reproducción de un modelo de alto valor, y debieran venderse a mucho más precio.

A la vez ofrecemos otros GRUPOS ESPECIALES DE SOMBREROS IMPORTADOS

a 1^{48}, 1^{98} y 2^{98}

Aproveche usted estas dos ofertas especiales. Haga sus compras HOY en la gran casa de MODAS ADELANTADAS

THE FAIR SAN RAFAEL 9 y 11

CONVENCION MEDICA EN SANTA CLARA, MAÑANA, Y EL DIA 14 EN CAMAGUEY

Mañana, domingo, a las dos de la tarde, en el local del Colegio Médico de la ciudad de Santa Clara, se celebrará la Convención de Colegios Médicos de la provincia, organizada por la Federación Médica de Cuba.

A dicho acto, que promete ser brillante, concurrirán de esta capital los doctores José Bisbé Alberni, Presidente de la Federación Médica de Cuba; Ricardo Núñez Portuondo, Pedro L. Fariñas, Enrique Saladrigas, Presidente del Colegio Médico de La Habana; Guarino Radillo y otros muchos profesionales médicos.

El próximo domingo, día 14, tendrá efecto en la ciudad de Camagüey la Convención de Colegios Médicos de la Provincia, faltando solamente por celebrarse la de Pinar del Río.

666 Domina el PALUDISMO en tres días. Líquido - tabletas Salve Ungüento Gotas para la nariz

CATARROS en un día. Tónico y Laxante

ALCO-ELITE
Alcohol puro extra refinado
No debe faltar en ningún hogar
Pídalo en tiendas de víveres
Es un producto ARECHABALA

LA GRAN JOYERIA
"EL GALLO"
prepara una sorpresa que causará sensación en nuestra sociedad.
BUSQUE NUESTROS ANUNCIOS
SAN RAFAEL E INDUSTRIA

CARDENENSES

EN «VILLA GALICIA»

La fiesta del sábado

Baile-verbena.

Toda la noche.

Fiesta espléndida promete resultar esa que se ofrecerá el sábado 6 en «Villa Galicia» a beneficio de la Banda Municipal.

Tocarán varias orquestas.

A cual mejor.

Conjuntos musicales de renombre que proporcionarán una noche alegre y bulliciosa a cuantos se congreguen en «Villa Galicia», en feria cuyos fondos irán a cooperar al engrandecimiento de nuestra Banda Municipal.

Deben cooperar todos.

Al simpático motivo.

El primer fruto

Una linda bebita.

Que alegra un hogar.

El de los jóvenes y felices esposos señora Thelma Coba, bella e interesante dama, y el señor Juan López, acreditado comerciante local y amigo que aprecio, que cuentan ya con el primer fruto de sus amores.

Nació en la Clínica Cárdenas.

La angelical muñeca.

Allí vió la luz, siendo asistida la señora Coba de López por la experta nurse señora Jacinta Cervantes de Ramos, cuya pericia en estos casos es reconocida.

Está bien la mamá.

Y bien la hija.

Al saludar a la nueva paisanita, felicito a los esposos Coba-López.

Están llenos de regocijo.

Por tan justificado motivo.

La señora de Obregón

En la Clínica Cárdenas.

La distinguida dama.

La afable señora Enedina Marcet de Obregón, esposa del doctor Eduardo Obregón, recto juez correccional de esta ciudad, fué intervenida ayer quirúrgicamente en dicha clínica por el elogiado cirujano doctor Juan de Rojas.

Me interesé por su estado.

Que es satisfactorio.

Amigo el Cronista de esa excelente familia Marcet-Obregón que hoy pertenece a nuestra sociedad, contando con afectos y simpatías, hago aquí los votos más sinceros por el total restablecimiento de la dama mencionada.

Vuelva pronto a su hogar.

Eso le deseo.

«Cárdenas Social»

Mi querida revista.

Al salir el último cuaderno.

Pletórica de belleza estará la nueva edición de «Cárdenas Social», la revista chic cardenense que, orgullo también de la provincia matancera, puede parangonearse con las mejores de Cuba, no obstante tener por cuna un rincón provinciano.

Cada vez mejor.

El lema de «Cárdenas Social».

Fundada en febrero de 1933, nada ha podido hacer decaer a esa publicación, que ha ido in crescendo desde entonces.

Espere el nuevo cuaderno.

Cuestión de días.

Rumbo a Roma

El Párroco de Cárdenas.

Un afable sacerdote.

Así, rumbo a Roma, llamado por altas autoridades eclesiásticas, viaja en estos momentos hacia la sede del Pontífice el respetable Padre Federico Martínez, Cura Párroco de esta ciudad, que no tardará en volver.

Tenga feliz travesía.

Eso le deseo!

«Cuba Gráfica»

Grata visita.

Que me llega hoy.

Es la de «Cuba Gráfica», excelente revista que se edita mensualmente en la capital y que trae magnífica información gráfica y exquisita lectura.

La recomiendo.

Vale sólo 10 centavos.

Al Norte

Dos cardenenses.

Lindas jovencitas.

Son ellas Silvia y Mercy Carol Smith, que van a ingresar en afamado plantel norteamericano, donde continuarán sus estudios.

La dicha les acompañe.

Eso les deseo.

En nueva casa

Un traslado anoto.

De un compañero.

El querido director de «Prensa Libre», señor Rafael Palmer, que con su esposa y demás familiares se acaba de trasladar para la calle de Cristina número 49, Este.

Tenga allí suerte.

La mayor dicha.

Panchito Madrid Sierra

A la capital.

Un correcto joven.

Para ingresar en la facultad de Medicina de nuestra prestigiosa Universidad Nacional se ha dirigido a la Habana el caballeroso amigo Panchito Madrid Sierra, uno de los hijos de los distinguidos esposos señora María Sierra y señor Francisco Madrid.

Me place despedirle.

Afectuosamente!

De Varadero

Otra familia regresa.

De la Playa Azul.

De nuevo se instalan en la ciudad los distinguidos esposos señora Terina Hevia y el doctor Pedro A. Reynaldos, que con sus hijos pasaron el verano en Varadero.

Mi saludo a todos.

Que es cumplido.

Del día de las Silvias

El miércoles último,

Festividad de las Silvias.

Olvidé ese día que era el santo de la linda muñeca Silvia Margarita Guitard Piloto, el primer fruto del joven matrimonio cardenense señora Margot Piloto y Pedro Guitard, que ahora residen en Camagüey.

Mis flores para Silvita.

Tierno botón de rosa.

Entre nosotros

Un saludo.

De bienvenida.

Hágolo llegar afectuoso para el activo representante de los productos «Armada» en esta ciudad, el señor Joaquín Sánchez, que después de larga estancia en la capital vuelve a estos lares.

Muchos a celebrar su retorno.

Todas sus amistades.

Francisco González Bacallao.

"Crepé KRAM"
Los más nuevos colores para la temporada, vara
44 cts.
Bazar Inglés
Galiano y San Miguel

¡Evite EL CATARRO!
En cuanto llegue a la casa, aplíquese abundantemente MENTHOLATUM en el pecho, garganta y nariz como una ayuda a respirar libremente y a dormir bien. Nunca debe faltarle MENTHOLATUM, pero esté seguro de que sea el legítimo y no una imitación. Se vende sólo en latitas, tarros y tubos.
MENTHOLATUM

SUSCRIBASE Y ANUNCIESE EN EL «DIARIO DE LA MARINA»

M.E.C.D. 2016

GACETILLAS

«EL PRISIONERO DE ZENDA» el jueves en el AUDITORIUM

Como si los genios fantásticos que levantaron los Castillos de Aladino para obsequiar con ellos a la hija del Sultán de las Indias, se hubieran trasladado a Hollywood en los días en que se editaba la película «El Prisionero de Zenda» y obedecieran al conjuro de David O Selznick, así se levantaron allí Palacios y Castillos y Catedrales, para revivir la época que tan brillantemente refiriera Antohony Hope en su novela «El Prisionero de Zenda»... Miles de obreros y cientos de artistas en diferentes talleres se ocupaban incesantemente de producir artefactos, trajes armas, vehículos y arneses todo bajo la sapientísima dirección de John Cromwell atento a que no hubiera un solo detalle que desdijera del ambiente...

Y así se empezó a editar y se terminó «El Prisionero de Zenda», la gran película que los Artistas- Unidos, accediendo a ruego y proposición ventajosa del empresario señor Edelberto de Carrera va a preestrenar en el Teatro Auditorium el jueves 11, teatro que según, augurio de su administrador Miguelito Ruiz, lucirá ese día sus mejores galas para albergar al numeroso y selecto público que se dispone a presenciar el preestreno de la magna película.

Ronald Colman en un doble role, que muestra la asombrosa doctibilidad de su talento, Madeleine Carroll, Mary Astor, David Nisen, Raymond Massey, C. Aubrey Smith, y otras grandes figuras de la pantalla figuran en el selecto elenco de «El Prisionero de Zenda», en el que figuran miles de extras y en el que no hay un solo momento que no sea de vivo interés para el espectador.

AUDITORIUM: «LA PLEGARIA DEL NIÑO»

Nuevas exhibiciones hoy en este elegante teatro, de la exquisita y sentimental super-producción musical R. K. O. Radio «La Plegaria del Niño», interpretación más reciente y notable del favorito pequeño actor y cantante Bobby-Breen el que uniendo su dulce voz y aptitudes artísticas, constituye por el momento, una de las grandes revelaciones del séptimo arte. «La Plegaria del Niño», encierra una interesante historia de la vida real, romántica y en ella escuchamos las preciosas melodías de Oscar Strauss, realizadas genialmente por Bobby Breen y la magnífica soprano Marion Claire, que representa en la obra, en el importante papel de madre. Henry Armetta, el siempre simpático actor, Ralph Forbes y Basil Rathbone completan el extraordinario reparto de «La Plegaria del Niño», la que se exhibe en las tandas de 5.15 y 9.45. Y «Travesía Oriental», sensacional película también R. K. O. Radio, pasa por la pantalla en los turnos de 4.00 y 8.30. Precios: Luneta tarde 30. Noche 40. Niños 20 cts. Tertulia 10 cts.

Mañana: Gran matinée a la 1.30 con «La Plegaria del Niño», «Travesía Oriental», episodio núm. 7 de la serie «El Tesoro Oculto», cartón en colores, comedia y Revista. A las 5.15 y 9.45: «La Plegaria del Niño». A las 8.30: «Travesía Oriental».

El lunes: «La Suerte la Perseguía», deliciosa comedia Paramount, por Jean Arthur Ray Milland y Edward Arnold. El martes: «La Mujer Marcada». El miércoles: «Modas y Bellezas», de 1938 y Sella Dallas. El jueves: Preestreno de la monumental joya cinematográfica de los Artistas Unidos «El Prisionero de Zenda».

TRIANON: «LA SUERTE LA PERSEGUIA»

Nuevamente presenta el aristocrático Trianón en sus tandas favoritas de 5.15 y 9.45 la super-comedia que en su estreno de ayer constituyó un éxito grandioso, siendo del agrado de la enorme concurrencia que llenaba esta bella sala. «La Suerte la Perseguía», regia cinta de la Paramount por su movilidad y popularidad de los tres principales personajes desempeñados por Jean Arthur y Ray Milland con Edward Arnold en la más divertida de las comedias, con Luis Alberni en el papel de hotelero, y Franklin Pangborn como gerente de una casa de modas, donde la mimada de la fortuna (Jean Arthur) encuentra por medio del azar la oportunidad de disponer de los trajes, joyas y sombreros, calzado, perros de lujo, etc., sin tener que abonar ninguna de sus compras, crean la más cómica y chistosa de las complicaciones. La acción y el ambiente se desarrollan a través de escenas de admirable buen gusto en una combinación de alegría y lujo además de un argumento interesantísimo. A las 4.00 y 8.30 la graciosa y fina producción titulada «La Chica dijo que no», admirable interpretación de la bella estrella Irene Hervey, con el aplaudido y popular actor Robert Armstrong. Se completa este majestuoso programa con el Noticiero Paramount y el divertido cartón en colores del Pato Pascual («Cazadores de Alces»).

Precios: Luneta, tarde 30 cts. Noche 40 cts. Niños 20 cts. Tertulia: Mayores 20 cts. Niños 10 cts.

Mañana: Monumental matinée con estas dos soberbias cintas además de otros atractivos como el 8vo., episodio de el «Imperio Submarino», cartón en colores, revista y una magnífica comedia.

PAYRET: «DON JUAN TENORIO»

Hoy el mejor programa en español; dos lindas películas. Vea a René Cardona en la super producción de gran éxito titulada «Don Juan Tenorio», del famoso drama de don José Zorrilla, llevado a la pantalla con todos sus detalles y por los mejores artistas, René Cardona, Gloria Morell, A. Martí, Noriega y otros. Además hoy se estrena la super producción de Adriana Lamar titulada «Esos Hombres», en esta película canta Adriana Lamar la linda canción «Noche de Ronda», que se está haciendo popular en la Habana. Una revista completa el programa.

Los precios son 20 cts., hasta las 6 y media y 30 cts., después. Niños 15 cts. Tertulia 10 cas.

Mañana: Una gran matinée desde la una de la tarde.

El lunes estreno de la super producción en español titulada: «Jalisco nunca pierde» la música más alegre... El argumento más gracioso... Grandes bailarines, colosales cantantes entre ellos el famoso trío Garnica Asensio.

NEPTUNO: UN GRANDIOSO PROGRAMA

Un programa extraordinario, sensacional, presenta hoy la empresa de este favorito teatro: Lewis Stone Bárbara Read y Tom Brown, en el crispante drama «¡Yo Asesiné» Metro Goldwyn Mayer presenta a Joan Crawford, William Powell y Robert Montgomeny, en la deliciosa superproducción «Su última aventura». Conjuntamente se estrenará el episodio de «El Agente Secreto X-9», titulado «La Prueba Acusadora».

Los precios, 15 cts. de 2 y media a 6 y media y 20 cts., después. Niños menores de 10 años, a todas horas 10 cts.

Mañana, desde la 1, soberbia matiné con este mismo programa.

El lunes, Dick Powell en la maravillosa film musical «El Marino Romántico», y Pat O-Brien Humphrey Bogart, Ann Sheridan, Barton McLane y miles de extras en «San Quintín».

El martes, la Reina del Tango, Libertad Lamarque, en «Besos Brujos», y Luis Sandrini en «La Muchachada de a Bordo».

RIVOLI: «MODAS Y BELLEZAS DE 1938»

La empresa del simpático cine «Rivoli» de 5a y 4a., en el reparto La Sierra con el teléfono FO-1130, siempre está atenta de presentar a su público favorito de esta aristocrática barriada los más recientes estrenos.

Hoy en turnos de 4.30 y 8.30, se exhibirá el gracioso cartón en colores «Regalo de Sorpresa», Ann Steen y Fredrich March en «Naná» y como complemento Wagner Bater, Joan Bannet, Mischa Auer en «Modas y Bellezas de 1938» donde usted verá los más bellísimos modelos para las cuatro estaciones así como los mejores cabarets de New York con sus deslumbrantes shows.

Los precios, todo el día. Niños: 15 cts. Mayores 30 cts.

Mañana: matinée desde la una de la tarde con los cartones «El Rey Vidas», «El Gato Bandido». Robert Taylor en «El que la hace la paga», Waner Olanda en «Chan en las Olimpiadas» y «Modas y Bellezas de 1938». En los turnos de 4.30 y 8.30 se exhibirá «Modas y Bellezas de 1938» y «Chan en las Olimpiadas».

El lunes, «Canta Bandolero Canta» de Nino Martini y «Modas y Bellezas de 1938». Martes preestreno de «La Plegaria del Niño», de Bobby Breen «La Canción del Olvido».

REINA: «ENTRE TU Y YO» Y «SAN QUINTIN»

En los turnos elegantes del muy concurrido super cine de Reina que serán a las 2.20 y 5.30 y 9.10 se pasará la gran super producción de la 20Th. Century Fox «Entre tú y yo», teniendo como protagonistas a dos ídolos de la pantalla: Robert Taylor y Bárbara Stanwwich. El hizo un pacto con un presidente y ella lo hizo con su corazón; ¿cuál de los dos pactos se rompió primero? pudo más un presidente que los mandatos de un corazón enamorado? Taylor y Stanwich después de sacarles de estas dudas les enseñará una faceta más del amor hasta ahora desconocido por usted.

«San Quintín» al oir este nombre usted probablemente recuerde uno de los presidios más funestos que hay en la América del Norte; pues bien: esta película nacida del corazón de esta misma penitenciaria le enseñará con un relato vívido cómo es la tempestuosa existencia de los que viven detrás de las paredes de las prisiones. Son sus protagonistas Pat O-Brien, Humphrey Bogart y Ann Sheridan.

Además de la acostumbrada revista de asuntos mundiales y el divertido cartón se pasará el 5 episodio de «La Amenaza de la Muerte».

Precios 15 cts., hasta las 6.30 y 20 cts., después; la tertulia familiar 10 cts.

El lunes: «Besos Brujos».

RIALTO: «LA MUJER MARCADA» Y «SAN QUINTIN»

Desde las 2.15 de la tarde comienza hoy la función en Rialto con un formidable programa, formado por la grandiosa producción titulada: «La mujer marcada» que interpretan magistralmente la talentosa actriz Bette Davies y Humphrey Bogart, mostrándonos los medios de que se valen los «emperadores» del hampa organizada para retener a las incautas que caen en sus garras, usando de la fuerza y el terror. Con la «Mujer marcada» se exhibe hoy: «San Quintín» un relato sensacional vívido de como es la tempestuosa existencia detrás de las famosas prisiones, sus intérpretes principales son: Pat O-Brien Ann Sheridan y Humphrey Bogart. Completan el programa un gracioso cartón el Noticiero Fox, de asuntos mundiales y el episodio final del Imperio Submarino, titulado: «Ascenso a la tierra». Este programa se repite completo a las 5.30 y 8.15.

Precios: 15 Cts. mayores hasta las 6.30 y 20 cts después. Niños 10 cts.

Mañana: Gran matinée desde la una en punto, con este mismo programa.

LARA: «EL CAMPEON DE POLO». 10 CTS.

Sigue ofreciendo los mejores programas el confortable y coquetón cine familiar Lara, de Prado y Virtudes, con el teléfono M-2421, que anuncia a sus favorecedores hoy uno muy divertido y espléndido.

En función continua de 2 de la tarde a 11 y 30 de la oche se exhibirá revista, comedia, estreno de la jocosísima, colosal, divertida super-comedia «El campeón de polo» creación formidable del popular cómico Joe E. Brown (Bocaza) y estreno de la preciosa, regia, magnífica producción «El mujeriego» con el dinámico actor James Cagney.

Precio: 10 cts. la luneta a todas horas, entre y salga cuando quiera.

Mañana: «Puerto Arthur con Danielle Darrieux, «El tigre de Bengala» con Barton Mac Lane, comedia, cartón y revista.

PRADO: «NACE UNA ESTRELLA». 10 CTS.

Para hoy tiene Prado como todos los días en su acostumbrada matinée de 2.00 y Tandas de 5.00 y 8.15, dos formidables joyas por el más bajo precio 10 cts. luneta o preferencia exhibiendo en primer lugar la bella producción de la genial actriz Ann Sten «Noche nupcial» con el apuesto actor Gary Cooper, y el estreno del bello romance a todo color «Nace una estrella», por dos ídolos del séptimo arte Janet Gaynor y Fredric March. Completando el programa un gracioso cartón.

Mañana en matinée de 1.30 nuevamente «Nace una estrella» y la emocionante cinta «El brillante azul» por Ralph Mellamy.

VERDUN: «CALLEJON SIN SALIDA»

Un formidable programa a base de dos estrenos anuncian para hoy las carteleras del predilecto cine Verdún de Consulado 120, teléfono A-9206, presentando la super producción «Callejón sin salida», basada en la conocida novela Dead End, en cuyas páginas nos muestra claramente el vivir diario en los barrios bajos de una gran ciudad como New York cuyas situaciones han sido trasladadas a la pantalla en extraordinaria presentación. Silvia Sidney y Joel Mc Crea contribuyen con su esmerada interpretación al éxito de esta magnífica cinta. El otro estreno de la interesante producción de mucha accion «Contrabando de oro» por Conrad Nagel y Eleonor Hunt. Completan el programa un Noticiario el cartón en colores «Tres cachorritos» y una variedad.

Los precios como de costumbre 15 cts. luneta hasta las 6.30 y 20 centavos después. Los niños y la tertulia con butacas 10 cts. a todas horas.

Mañana: «Callejón sin salida» y otras.

EN CONFERENCIAS, JUNTAS, Y TODO ACTO SOCIAL, OFREZCA Y FUME

PETIT CETROS

HOYO DE MONTERREY

PRODUCIRA SIEMPRE BUENOS RESULTADOS

ACTUALIDADES: «EL AMOR NACE DEL ODIO»

Un programa grandioso es el que anuncia hoy el concurridísimo y coqueaón cine familiar Actualidades de Monserrate 8 y 10, con el teléfono M-5575, cuya Empresa no desmaya en ofrecer a las familias de la barriada el mejor programa al más bajo precio.

En función continua de 2 de la tarde a 11 y 30 de la noche se exhibirá revista, comedia, estreno de la grandiosa, regia, formidable super-joya de gran argumento «El amor nace del odio» con Marlene Dietrich y Robert Donat y estreno de la estupenda, intensa, regia produción «Acusada» creación de Dolores del Río y Douglas Fairbanks Jr.

Mañana: «La diablilla» «El amor nace del odio», episodio 8 de «El imperio submarino», comedia, cartón y revitsa.

LIRA: «LA MUJER MARCADA»

El más formidable programa de la Habana lo anuncia hoy el favorito y confortable cine de las familias Lira, de Industria y San José, con el teléfono M-4474.

En función continua comenzando a la 1 y 30 de la tarde se exhibirá revista, comedia, estreno de la formidable, regia, atrevida superproducción de escabroso argumento «La mujer marcada» con Bette Davis y Humphrey Bogart, estreno de la emocionante, estupenda film «¿Quién mató al millonario?» con Donald Wood y Ann Dvorak y el episodio 4 de la sensacional superserie «El agente secreto X-9».

Mañana: «El intruso fascinador» con Kent Taylor, «La mujer marcada» y episodio.

MAJESTIC: EXITO DE «EL SEPTIMO CIELO»

El confortable y elegante cine Majestic, de la calle Consulado entre Animas y Trocadero con el teléfono M-4474, nos presenta hoy Sábado dos maravillosas e interesantes super-producciones.

El teatro abrirá sus puertas a las dos de la tarde, exhibiéndose cartón en colores, una revista de asuntos internacionales, Helen Mack en la gran produción titulada «El azar no se compra» y Simone Simon en el role que ella nació para interpretar «El séptimo cielo», secundada admirablemente por James Stewart y miles de extras.

Los precios son: Antes de las 6.30 15cts. Después 20 cts. Niños y tertulia 10 cts.

Mañana, gran matinée con cartón, comedia, revista, el episodio 11 de «El imperio submarino» de Crash Corriga, «El azar no se compra» y «El séptimo cielo».

El domingo 1 4a las 10 a. m. gran función infantil denominada «Una mañana de risa». Se exhibirá los mejores cartones de Popeye, Miquito, El pato Donald, Betty Boop y otros.

INFANTA: «CALLEJON SIN SALIDA»

Dos regias películas nos anuncia para hoy la cartelera del moderno y precioso Teatro Infanta, de la calzada del mismo nombre esquina a Neptuno telf. U-3700 teniendo como base de programa la cinta que lleva por título «Callejón sin salida», con Sylvia Sidney y Joel Mc. Crea, un drama intenso, un drama escapado de los bajos fondos de New York... la eterna lucha de aquellos que odian el ambiente en que viven... 24 horas de vida palpitante e intensa en la parte más interesante de una gran metrópoli... siguiéndole en turno el estreno de «El amor de un extraño», interesantísima historia de un amor extraño, de un tipo misterioso que sedujo una muchacha sencilla pero ansiosa de sustraerse a la monotonía de la vida cotidiana. Sus escenas finales culminantes causaran una profunda emoción en el espirtu del espectador le harán vivir experiencias inolvidables, y que es interpretada por Ann Harding y Basil Rathbone, completando el programa la comedia «La conquista de las niñas», y el cartón en colores «Donald y Pluto».

Los precios que regirán hoy son: hasta las 5 y media luneta mayores 20 cts. Niños 15 cts. tertulia 10 cts. Después, Luneta Mayores 30 cts. Niños 15 cts. tertulia 15 cts. Niños 10 cts.

Mañana: «La plegaria del niño» «Travesía oriental» y episodio, cartón y comedia.

OLIMPIC: «EL IDOLO ROTO»

Olimpic, en Línea y B, en el Vedado, con el teléfono F-6263 de la cadena Alvarez-Hernández.

En tandas elegantes a las 4 y 45 y 9 y 45 se exhibirá revista y estreno de la grandiosa, regia, magnífica super-producción «El ídolo roto» colosal interpretación de Fay Wray y Richard Dix:

A las 6 y 30 y 8 y 30 la preciosa y monumental joya musical «Preludio de amor» con la bella cantante Grace Moore.

Precios: mayores 15 cts. en la tanda y 20 cts. por la noche. Los niños y la tertulia 10 cts. a todas horas.

Mañana: revista, comedia, el episodio 3 de «La amenaza de la selva», «Besos brujos» con Libertad Lamarque y «Cupido al volante» con Ann Sothern y Don Ameche.

VIVES: «EN LAS GARRAS DEL VICIO»

Por la pantalla del cine «Vives», de la calle B entre 27 y 29, en el Vedado, teléfono F-3128, de la empresa Angelo Biaggi desfilará hoy la regia cinta, de gran enseñanza moral para la juventud descarriada, «En las garras del vicio», con Lona Andre en el papel de la inocente víctima de todos los males que azotan a la humanidad; además, «Romance y riqueza», con Cary Grant y Mary Brian. Precios populares: A las 4:15, mayores 15 centavos. A las 8:30, mayores 20 centavos, niños y tertulia 10 centavos a todas horas. Mañana: «Batalla de Gigantes», por Eddard Arnolds, «Campeón de guantes blancos», por George O-Brien y episodio de «La flecha sagrada». El lunes: «Allá en el rancho grande», por Tito Guizar y «La historia se escribe de noche», por Charles Boyer, y para el martes, homenaje a Jeannette McDonald con «Primavera» y «Rose Marie».

GRIS: «YO ASESINE»

Un programa sensacional es el que anuncian hoy sábado las carteleras del elegante y concurridísimo cine de las familias, «Gris», sito en la calle E y 17, en el Vedado; teléfono F-4292.

En tandas de 4 y 8:30 se exhibirá cartón y estreno de la formidable, sensacional superproducción «Puerto Arturo», con Danielle Darrieux y Anton Walbrook.

En turnos elegantes de 5:15 y 9:45 va revista, una comedia y regio estreno de la emocionante, intensa super film «Yo asesiné», creación formidable de Lewis Stone, Barbara Reed y Tom Brown.

Precios: mayores 15 centavos en la tanda y 20 centavos por la noche. Los niños y la tertulia 10 centavos a todas horas.

Mañana: «El séptimo cielo», «el secuestrador», episodio de «Jim de la selva» y comedias.

MODERNO: «LA TORRE DE NESLE»

Mañana a las 9 de la mañana, una tanda especial con «Cien hombres y una muchacha», de Edward Everet Horton; comedias, cartones y revistas. Lunetas 20 centavos, niños 10 centavos. Hoy sábado, en los turnos de 5 y 8:30, «La torre de Nesle» o «Margarita de Borgoña», basada en la novela de Alejandro Dumas; «Tierra sin música», de Richard Taubert; un cartón, «Sinfonías tontas»; y un «Noticiario Fox». Hasta las 6:30, 20 centavos; niños 10 centavos. Después 30 centavos; niños 15 centavos, tertulia familiar, 15 centavos a todas horas.

Mañaan: a las 9 de la mañana, tanda especial, «Cien hombres y una muchacha, de Deanna Durbin; «Enfermo del meollo», de Edward Everet Horton; comedias, cartones y revistas. Lunetas 20 centavos; niños 10 centavos. En la matinée a la 1, tanda a las 5 y noche a las 8:15, soberbio programa. «La torre de Nesle» o «Margarita de Borgoña», basada en la novela de Alejandro Dumas: «Tierra sin música», de Richard Taubert; «El agente secreto X-9», episodio 9. «El conde se esconde», de Charles Chase y Revista Universal. Hasta las 6:30, veinte centavos; niños 10 centavos; después 30 centavos; niños 15 centavos.

MAXIM: «NACE UNA ESTRELLA»

Un programa especial brinda a sus favorecedores hoy el elegante y favorito cine de las familias «Maxim», de Bruzón y Ayesterán, con el teléfono U-7049, el predilecto de las familias de la barriada.

Hoy, en matinée, tanda y nochs, se exhibirá revista, episodio, estreno de la monumental, regia super joya toda en colores, con argumento soberbio, «Nace una estrella», con Janet Gaynor y Fredric March y estreno de la emocionante, estupenda producción de mucha acción, «Pugna titánica», con John E. Wayne.

Mañana: «De regreso», «Stella Dallas» (Madre), «Volver por su honor», comedia y episodio.

SOCIEDADES ESPAÑOLAS

EN LA FIESTA ANIVERSARIO QUE EL CENTRO MONTAÑES CELEBRARA EN SUS PROPIOS SALONES HOY, SABADO, SE HARA ENTREGA DE BELLO DIPLOMA AL SR. M. ROUCO

Con motivo de un nuevo aniversario, el prestigioso «Centro Montañés de la Habana», celebrará hoy por la noche una estupenda velada en sus propios salones de Prado y Neptuno.

He aquí el programa:

1. Apertura del acto, por el Sr. Julio Gutiérrez, Presidente Social.

2. La laureada Estudiantina «Juventud Montañesa» de este Centro, dirigida por el Profesor Sr. Enrique Mascaró, ejecutará las siguientes obras:

«El día de Santander», Sainz de Adana.

«Leyenda del Beso», Soutullo y Vert.

3. El Cuadro de Declamación «Pereda» de este Centro, dirigido por la Sra. María Sinovas de Rondón, pondrá en escena el chispeante y graciosísimo Juguete Cómico, titulado: «La Palomita», con el siguiente

REPARTO:

Lola, Srta. Anita Fabián.
Carmen: Srta. Luisita Rondón.
Sisebuta: Sra. María Sinovas de Rondón.
Ramón: Sr. Manuel Rouco García.
Antonio: Sr. Emilio Riguero y Moral.
Criado: Sr. Juan Maitin.

4. La del Soto del Parral, epecutado por la Estudiantina «Juventud Montañesa», con la Dirección del Profesor Mascaró.

5. «Bolero» y «Soleares», dos números de Baile por:

Srta. Luisa Podadera.
Srta. Paquita Podadera.

con el siguiente acompañamiento:

Sr. Sergio Docal. Al piano.
Sr. Enrique Mascaró. Guitarra.
Sr. José Ajuria. Violín.

6. El galán joven del Cuadro de Declamación del M. I. Centro Gallego de la Habana, Sr. Juan Ledo, recitará las siguientes obras:

«El Duelo», fragmento de la Zarzuela cubana «El Mayoral», de Agustín Rodríguez.

«Canto a la Raza», del poeta español Francisco Villaespesa.

«Cantares», de Manuel Machado.

7. La Coral «Cantabria», que dirige el Profesor Sr. Fernando Gurruchaga cantará:

«Barcarola», de Mendelsson (a cuatro voces).

«Habanera Tu», de Sánchez Fuentes, (arreglo a cuatro voces).

8. Por el Sr. Presidente Social se efectuará la entrega de un hermoso Diploma de «Socio de Mérito» al señor Manuel Rouco García, Presidente actual de la Sección de Recreo Cultura y Bellas Artes de este Centro.

9. Grandioso Baile, que será amenizado por la muy aplaudida orquesta que dirige el Profesor Antonio Rodríguez.

El acto se prolongará hasta las 3 a. m.

ACTOS PARA HOY

CENTRO MONTAÑES: Magnífica velada aniversario a las nueve de la noche en sus propios salones de Prado y Neptuno. (Véase el programa íntegro en esta misma Sección).

CLUB DEPORTIVO P. FERNANDEZ: Verbena otoñal desde las nueve de la noche en sus propios salones de Baratillo número 1, frente a la Plaza de Armas.

ASOCIACION CANARIA: Brillante verbena desde las nueve en sus salones y roof garden de Prado y Neptuno amenizada por Antonio María Cruz Happy Happy de Ulacia, Diplomáticos de 1937 y Lira Matancera.

FIESTAS PARA MAÑANA

ASOCIACION DE PROPIETARIOS Y VECINOS DE DIEZMERO Y CAMPO ALEGRE: Hermosa velada artística a las nueve de la noche en su edificio social.

CLUB DE FERRETEROS: Magnífica verbena desde las nueve en sus amplios salones y terrenos de Cerro 547 próximo a Buenos Aires.

UNION DE EMPLEADOS DE CAFES: Verbena cumbre denominada «Violines y mujeres» desde las nueve de la noche hasta las cuatro de la mañana en el stadium de la cervecería «La Polar», amenizada por Hermanos Martínez, Neno González, Cubano 1937 y Quinteto Tomé.

CENTRO ESPAÑOL DE REGLA: Junta general extraordinaria de asociados a las nueve de la noche en su propio edificio de Martí número 34.

SOCIEDAD JOVELLANOS: Animada matinée bailable en sus propios salones de Amistad 154, amenizada por la orquesta Happy Happy de Ulacia un septeto.

CLUB «PUENTE MIRAMAR»: Soberbio baile inaugural por la noche, amenizado por una aplaudida orquesta. Dicho club se halla a la vera del Puente de Pote.

MERCADO SOCIAL CLUB: Hermosa verbena en sus amplios salones de Cerro 549, al lado del Club de Ferreteros, amenizada por Cheo Belén Puig y Jóvenes del Cayo.

SALONES DEL CENTRO CASTELLANO: Soberbia matineé el domingo, de 2 a 7, amenizada por aplaudidos conjuntos capitalinos.

SOCIEDAD JOVELLANOS: GRAN matinée en sus propios salones de Amistad 154 altos.

SOCIEDAD «CURROS ENRIQUEZ: Inicio de grandes matinées invernales próximo, en sus amplios salones de Santos Suárez y Dolores, Jesús del Monte.

LICEO DE MEDINA: Brillante baile por la noche en sus amplios salones de 23 esquina a D., Vedado, amenizado por la orquesta de Emilio Parada. Las damas por invitación.

ASOCIACION DE CORREDORES DE ADUANAS: Te bailable desde las 6 p. m., en sus propios salones de Malecón y Lealtad.

LA NOCHE DEL BAILADOR EN MERCADO SOCIAL CLUB

Una noche entre los buenos bailadores, es el título de la hermosa Verbena que para el domingo 7 tiene señalado el «Mercado Social Club» sito en la Calzada del Cerro 549, al lado del Club de Ferreteros

La orquesta de Cheo Belén Puig y el famoso septeto «Jóvenes del ayo» serán los encargados de hacer pasar un rato de alegría a los cientos de bailadores que se han dado cita para esa noche en los salones de «Mercado Social Club, que todos los domingos por la noche está celebrando una serie brillante de bailes con los mejores conjuntos musicales de la Habana. Recuerden los bailadores que el tran-bús les deja en la puerta del club.

EL COMITE «PRO-CUBA» DE NEW YORK HA REITERADO SU DEVOCION AL CENTRO GALLEGO, POR MEDIO DE J. MAÑACH

El «Comité Pro-Cuba» de Nueva York, institución patriótica fundada en 1923, ha dirigido al Dr. Jorge Mañach, que representó al Centro Gallego en las ceremonias cívico-religiosas que aquél celebró con motivo de la bendición de la preciosa enseña cubana regalada por el coronel Celestino Baizán y que el «Comité Pro-Cuba» destinó a la ciudad de Albania, la siguiente expresiva carta que contiene frases enaltecedoras para el Centro Gallego y para el ilustre cubano que ostentó, complacido su representación.

Héla aquí:

«New York, octubre 18 de 1937.

Dr. Jorge Mañach, 430 West 118 St. New York, N. Y.

«Mi distinguido compatriota y amigo:

En sesión ordinaria celebrada ayer por el Directorio de esta Institución, se acordó testimoniarle nuestra gratitud por haber asistido a nuestra fiesta del pasado domingo, en representación de la benemérita Asociación Centro Gallego de la Habana, a cuyo presidente, señor Cayetano García Lago, cablegrafiamos, notificándole la celebración del acto.

«La estimación que nosotros hemos sentido siempre por el referido Centro, al que hemos querido siempre distinguir, invitándole a nuestros actos, escogiéndole entre los demás, se aumenta ahora por habernos dado la dicha de proporcionarnos la amistad de usted que, sinceramente puedo asegurarle, ha sido una de las más grandes satisfacciones que hemos tenido en estos últimos tiempos.

«Entre los que formaron la comitiva y entre los invitados de honor, se están repartiendo recuerdos de esa fiesta. Hemos reservado uno para usted y otro para el señor Presidente del Centro Gallego. Ambos van dirigidos a usted.

«Sin otro particular y esperando tener el placer de verle pronto, nos repetimos de usted con la mayor consideración, seguros servidores,

(Fdo.) «COMITE PRO-CUBA
Leoncio SERPA,
Presidente y Director.»

LA VERBENA DEL DIA 13 EN PRADO Y TROCADERO

La «Verbena de las Arecas» será una gran fiesta. Sus mantenedores no desaprovechan oportunidad para asegurar su triunfo. Y entre ellos viene destacándose por su consagración al gran acto social de referencia, el señor Ricardo Villalonga, Vicepresidente y eficaz colaborador del presidente Larín.

Las orquestas contratadas son las siguiente: Sevilla-Biltmore, Gloria Matancera, Cheo Belén Puig, Cubano 1927 y Quinteto Tomé. Ellas han de ofrecer la noche del sábado 13 todos los bailables de actualidad.

Concordante con el título del festival, el palacio de Centro será convertido en un inmenso bosque de palmas y arecas.

Fiesta así preparada hace pensar que su éxito es cosa desde ahora previsto. El sábado 13 no se cabrá en Dependientes. Se bailará en todos los salones.

Dr. OVIDIO MIRANDA
Cirujano-Dentista de "Hijas de Galicia"
Consultas de 8 A. M. a 10 P. M.
Luz No. 67. esquina a Villegas. Teléfono M-9252.

WILSON: «BESOS BRUJOS»

«Wilson», en Belascoaín y San Rafael, U-5863; 15 centavos de 1:30 a 6:30 y 20 centavos después. Niños 10 centavos a todas horas.

Hoy, tarde y noche, la revista semanal (La voz del mundo); la variedad especial «Instantáneas de Hollywood» y el cartón «Galopín galopando» y las super atracciones «Besos Brujos», formidable superproducción Argentina toda en español, por la encantadora Libertad Lamarque, con Floren Delbene y «Cárceles sin rejas», sensacional y emocionante producción Columbia, interpretada por Rosalind Keith y Paul Kelly.

A las 5 p.m. «Besos brujos», por Libertad Lamarque y Floren Delbene y «Cárceles sin rejas», por Rosalind Keith y Paul Kelly.

El lunes: regio programa extraordinario con «Los grandes de Londres», joya Fox, interpretada por Madeleine Carroll, Freddie Bartholomew y Tyrone Powell y «Charlie Chan en la pista», por Warner Oland.

El martes: «El marino romántico», estupenda comedia musical.

INGLATERRA: «BESOS BRUJOS»

«Inglaterra», en San Rafael y Consulado, M-5527; 15 centavos de 1:30 a 6:30 y 20 centavos después; niños, 10 centavos a todas horas.

La mejor proyección y el más perfecto sonido de la Habana, con el nuevo equipo Sincrofilm Phillips con pantalla de cristal.

Hoy, tarde y noche, la revista semanal (La voz del mundo); la variedad especial «Instantaneas de Hollywood» y el cartón «Galopín galopando» y las super atracciones «Besos brujos», formidable super producción argentina, toda en español, por la encantadora Libertad Lamarque, con Floren Delbene y «Cárceles sin rejas», sensacional y emocionante producción Columbia, interpretada por Rosalind Keith y Paul Kelly.

A las 5 p.m. «Besos brujos», por Libertad Lamarque, con Floren Delbene; y «Cárceles sin rejas», por Rosalind Keith y Paul Kelly.

El lunes: «Los grandes de Londres», magistral producción extraordinaria de la Fox, interpretada por Madelaine Carroll, Freddie Bartholomew y Tyrone Powell y «Charlie Chan en la pista» por Warner Oland.

El martes: «El marino romántico», formidable comedia musical.

CUBA Y ROJO: PROGRAMAS SOBERBIOS

Un programa soberbio es el que anuncia hoy el simpático y favorecido cine familiar «Cuba», de Suárez y Corrales. En tanda a las 5 y nocturna a las 8:15, se exhibirá revista, comedia, estreno de la preciosa, original cinta «El cantante bailarín», con Claire Trevor y estreno de la grandiosa, regia, bella super joya «El Séptimo cielo», con Simone Simon y James Stewart. Precios: mayores 10 centavos en la tanda y 15 centavos por la noche. Los niños 5 centavos a todas horas. Mañana: «La gran barrera», comedias y «El séptimo cielo».

«Salón Rojo», el coquetón y siempre concurrido cine familiar, sito en Monte y Antón Recio, anuncia otro soberbio programa hoy. En tanda a las 5 y nocturna a las 8:15 se pasa por la pantalla revista, comedia, estreno de la emocionante film «Perseguids», con Constance Bennett y estreno del formidable, atrevido drama de profundas enseñanzas «La trata de blancas», con Katty de Maggy. Precios: damas y niños 5 centavos y caballeros 10 en la tanda y mayores 10 y niños y por la noche. Mañana: matinée con «El cura que pelea» y «La diablilla». Tanda y noche: «Reformatorio para señoritas» y «La diablilla».

UNIVERSAL: «ROLDAN EL TEMERARIO» (SERIE)

Sensacional es el programa que brinda hoy el confortable y favorito cine «Universal», de Egido entre Muralla y Sol, el más concurrido de la barriada.

En función continua de 1 a 11 de la noche se pasa por la pantalla revista, se exhibirá completa la sensacional super serie en 13 episodios «Roldán el temerario» con Buster Grabbe y estreno del emocionante drama del oeste «Morir con honor» con el valeroso cowboy Buck Jones.

Precios populares rigen hoy.

Mañana: «La trata de blancas», «La sombra siniestra», «El bandolero legal» y comedias.

BELGICA Y VIOLETA: MAGNIFICOS PROGRAMAS

Un estreno en español de gran argumento es el que se anuncia en este cine de familias, cuyo título es «La llaga», por René Cardona, obra según la novela de Federico Gamboa, artistas cubanos. Director cubano, Ramón Peón y el autor de la música, cubano también. Como complemento, la interesante producción de acción «La senda del desierto», por John Wayne comedias y cartones Mañana domingo, gran programa: «Amor que vence a la muerte» y la maravillosa obra «De regreso», del mismo autor de «Sin novedad en el frente», episodio 6 de la serie «Jim de la selva», comedias por Charles Chase. El día 9, «El super loco», por Chato Ortin. El día 10, La destrucción del vicio» aprobada para mayores. No confunda esta película con otra de título parecido.

Un gran programa para hoy, sábado, tanto en la matinée, tanda, como en la función de la noche a precios populares. Comedias por la pandilla, cartones, «Quiéreme otra vez», por Margaret Sullivan y «Escándalo en la armada», por Kent Taylor. Cinco centavos damas y niños. Mañana domingo, grandioso estreno: «Nace una estrella», en coiores, por Fredrick March y Janet Gaynor, «El ladrón encantador» episodio 6 de la serie «Jim de la selva», comedias y cartones.

BAILE MAGNIFICO HOY EN LA ASOCIACION CANARIA

Por iniciativa de la Sección de Recreo y Adorno de la «Asociación Canaria» se celebrará en la noche de hoy un estupendo baile en los salones y roof garden de dicha institución, situada en Prado y Neptuno.

El presidente, señor Ernesto Cabrera Bayol, y demás elementos valiosos de dicho sector no han omitido esfuerzos a fin de que la juventud bailadora disfrute de horas inolvidables.

Amenizarán dicha verbena Antonio María Cruz, Happy Happy de Ulacia, Diplomáticos de 1937 y Lira Matancera.

Los caballeros pagarán una limitada cuota por concepto de guardarropía; las damas tendrán entrada gratis y además recibirán valiosos regalos.

FORMIDABLE FESTIVAL HOY EN EL «C. DE FERRETEROS»

Hoy, sábado, es el día señalado para la celebración de la grandiosa verbena del floreciente Club de Ferreteros, que preside el conocido caballero señor José Fernando Feito Taladrid.

Será a las 9 y media, en su sede de la Calzada del Cerro número 547, que ha de lucir un bonito adorno y una radiante iluminación, con guirnaldas de foquitos multicolores.

Indecible animación existe para este festival en nuestra sociedad, donde se han colocado más de mil entradas para caballeros; las invitaciones expedidas hasta la fecha pasan de 1,200.

Una fiesta colmada de atractivos, que amenizarán las afamadas orquestas de los Hermanos Palau y Belisario López y el popular septeto Gloria Matancera.

Por el buen éxito de esta verena ha laorado con empeño la entusiasta Comisión de Fiestas del club, con su presidente al frente, el activo Angel Callejas.

También unen sus esfuerzos valiosos a los de dicha Comisión, en pro del triunfo de su fiesta, los miembros de la Directiva del club, señores Francisco Feito Taladrid; Filemon Carmona, Ovidio Deiros, Dionisio Castro; Félix Campano y otros.

Todo hace augurar a la fiesta de hoy en el lub de Ferreteros un éxito brillantísimo. Será un verdadero «succés» social.

PIADOSA PEREGRINACION DE «UNION BARCALESA»

Respondiendo a un acuerdo tomado recientemente, el secretario general de la sociedad gallega «Unión Barcalesa» señor Severino Caamaño, nos ruega publiquemos el siguiente llamamiento dirigido a los barcaleses en general. Dice así:

«Asociados de Unión Barcalesa.

Este año de 1937, inicia nuestra Sociedad un acto de cristiana devoción, rindiéndole tributo colectivo a sus muertos.

De modo que pueda concurrir el mayor número de socios con sus familias, se ha dispuesto que el próximo domingo, día 7, a las 10 a. m. tenga efecto en el panteón de la sociedad, el solemne hecho de depositar una corona de flores a los compañeros que allí reposan.

Si los tristes momentos que nos toca vivir a los españoles aconsejan la meditación y el más acendrado recogimiento de fraternidad humana, es de esperar que ningún barcalés dejará de solidarizarse con este acto de arraigada significación cristiana».

MATINEE JOVELLANISTA

La Sección de Propaganda, Recreo y Deportes de la sociedad «Jovellanos» celebrará mañana una gran matinée en los salones de la institución, situados en Amistad 154, altos.

La orquesta Happy Happy del profesor Ulacia y un conocido septeto amenizarán ese acto de los jovellanistas, el que resultará brillante como todos los que celebra tan simpática entidad.

"¡QUÉ LÁSTIMA! ES LINDA, PERO TIENE MAL ALIENTO"

Una dama puede ser muy linda, muy inteligente y tener una personalidad encantadora, pero si por desgracia sufre de mal aliento, todos esos atractivos quedan anulados por este imperdonable defecto anti-social. Algo por el estilo se puede decir sobre ciertos hombres también...

Consulte a su médico. El le dirá que en la mayoría de los casos el mal aliento proviene del defectuoso funcionamiento del aparato digestivo, sobre todo de exceso de acidez en el estómago.

Lo más indicado para regularizar el aparato digestivo y, en consecuencia, corregir el mal aliento, es la Leche de Magnesia de Phillips, gracias a su comprobada triple acción:

1.—Alcaliza el contenido del estómago, neutralizando el exceso de acidez.

2.—Limpia suavemente el delicado tubo intestinal.

3.—Tonifica todo el aparato digestivo.

Haga Ud. la prueba durante dos o tres semanas y verá cómo su aliento se purifica y así no ofenderá a nadie.

Pero, al comprar Leche de Magnesia, exija la legítima, la de PHILLIPS.

Ahora Ud. puede obtener la Leche de Magnesia de Phillips también en forma de tabletas bajo el nombre de "Milma"—en cajitas de 30 tabletas. Cada tableta equivale a una cucharadita de Leche de Magnesia de Phillips.

VERBENA CUMBRE HOY EN LOS JARDINES «POLAR» A BASE DE 4 CONJUNTOS

El amplio stadium de la cervecería Polar no podrá dar cabida a la enorme cantidad de público que asistirá hoy por la noche a la verbena «Violines y mujeres», que ha organizado la Unión de Empleados de Cafés de la Habana.

Valiosos regalos para damas y caballeros, interesantes atractivos y renombrados conjuntos musicales son las bases del éxito que auguramos. Entre estos últimos se encuentran el jazz band de los hermanos Martínez, Neno González con su cantante Alberto Aroche, el Septeto Cubano 1927, el Quinteto Tomé y otros. Será una noche de diversión, alegría lindas mujeres y atracciones.

Las entradas sólo cuestan cincuenta centavos y estarán a la venta en la taquilla del stadium. Las damas gratis. Recuerden los bailadores que el tran-bus les deja cerca de los jardines de «La Polar».

GRAN MATINEE MAÑANA EN «CURROS ENRIQUEZ»

La orquesta de Raúl Valdespí y la Sonora Matancera son los conjuntos contratados por la sociedad Curros Enríquez para amenizar la matinée bailable de la serie invernal que tendrá efecto mañana, domingo, en su local social, Santos Suárez y Dolores.

Esta fiesta de mañana es la primera de una serie que se propone celebrar este invierno y que se sucederán todos los domingos y días festivos. A las dos en punto de la tarde se abrirán las puertas de Curros Enríquez, para dar cabida a la multitud de bailadores que asistirán sin duda, a disfrutar de esta primera fiesta de mañana.

En esta fiesta de inauguración ha sido acordada la cuota de veinte centavos para los caballeros, siendo gratis la entrada para las damitas.

A bailar mañana, pues, con Valdespí y la Sonora en Curros Enríquez.

3 CONJUNTOS MAÑANA EN EL «CENTRO CASTELLANO»

Mañana, domingo, se celebrará una sugestiva matinée bailable en los salones del Centro Castellano, Egido número 2. Es organizada por los muchachos del «Club Hispano Habanero» y lleva por título «Una tarde con Napoleón», como homenaje al último danzonete de Lorenzo Pego, «Napoleón».

Será amenizada por la orquesta de Belisario López y los septetos Gloria Matancera y Nacional de Piñeiro y además Lorenzo Pego asistirá con sus Diplomáticos.

«Una tarde con Napoleón», será una de las mejores matinées bailables celebradas en los salones del Palacio de los Castellanos en esta temporada invernal que se acaba de inaugurar. Para los caballeros ha sido fijada una pequeña cuota de entrada: cuarenta centavos; las damas y damitas tendrán libre acceso y no necesitarán invitación.

Recuerden los bailadores que el tran-bus les deja en la puerta del palacio castellano.

LOS NUEVOS LOCALES PARA TODOS LOS ALUMNOS DEL «CENTRO DE DEPENDIENTES»

Al tomar posesión de su cargo el presidente de la Sección de Instrucción y Bellas Artes de la Asociación de Dependientes, por vencimiento de la licencia que disfrutaba, el señor Andrés Malpica giró una visita a las escuelas, entrevistándose con los directores de las mismas Dres. De la Puerta, Blanco y Gejo.

Ha iniciado con sus bríos característicos la gestión que le corresponde el señor Malpica; constituyendo una de sus primeras medidas la [illegible]ración a los profesores de su decidido propósito de ayudarles en su labor pedagógica y de prestarles todo el calor que reclamen sus actividades.

El señor Malpica pudo apreciar que las escuelas registran elevadísima matrícula y una asistencia sostenida. Y quedó impuesto asimismo de que los nuevos locales, adaptados en el ala derecha del palacio del Centro, cumplen con ventaja sobre los anteriores el destino que se les ha dado.

PROGRESO DE LOUSADA

Siguiendo una costumbre establecida hace algunos años, la sociedad gallega «Progreso de Lousada» honrará a sus muertos el próximo domingo a las cuatro de la tarde por medio de su directiva y numerosos asociados que concurrirán al panteón social, depositando en el mismo una corona como homenaje a los miembros desaparecidos.

El presidente general, señor José M. Piñeiro, encarece la asistencia de todos aquellos que forman parte de «Progreso de Lousada».

M.E.C.D. 2016

La Gran Bretaña autoriza izar la bandera Española

Franco accedió a liberar los seis barcos ingleses que han capturado sus fuerzas navales

(Por Paul Brent)

LONDRES, Nov. 5. (Havas).—El reconocimiento oficial y el establecimiento de relaciones diplomáticas, aunque cubiertas por una ficción jurídica, entre los gobiernos de Londres y Salamanca, han sido acogidos con entusiasmo por los centros conservadores y los círculos financieros británicos, pues se ve en estas resoluciones una garantía eficaz de que pronto se desarrollarán normalmente las operaciones de intercambio comercial y financiero, con positivos beneficios para la City.

En los centros diplomáticos todo lo que ha acontecido ha causado satisfacción; se han recibido seguridades satisfactorias de que no se producirán incidentes análogos a los que recientemente ocurrieron en el Mediterráneo, a la vez que el gobierno nacionalista se comprometía a liberar a los seis barcos británicos que se hallan detenidos en los puertos nacionalistas.

En el caso particular del «Jane Weems», el régimen de Burgos alega que el buque se hallaba en aguas territoriales españolas y, por lo tanto, fuera de la jurisdicción inglesa; las negociaciones continúan en relación con este extremo.

Acerca del punto de las relaciones propiamente dichas, se reconocerá al régimen de Burgos el derecho de establecer consulados en el territorio británico, los cuales podrán izar la bandera bicolor, emitir pasaportes y cobrar derechos consulares. También se confirma que funcionarán todos los consulados ingleses en territorio nacional.

Se ignora todavía el nombre de la persona que habrá de representar al gobierno nacionalista en Londres; se cita el nombre del Duque de Alba, que se creía que estaba en reserva para las funciones diplomáticas; también se habla del hermano del general Queipo de Llano, pero no se ha decidido nada aún.

Mas, contra la recepción que los centros conservadores han hecho al plan, se sabe que en los núcleos laboristas no ha sido bien acogido y que el Ministerio será atacado con dureza en la Cámara de los Comunes cuando se saque todo ello a debate.

AUTOMOVILES CIRCULADOS

Por transitar con exceso de velocidad, fueron circulados ayer por la Policía los vesículos siguientes:

Primera estación: ómnibus 367.
Quinta estación: 18653, 8191, 37903, ómnibus 56039, 55898, 132.
Sexta estación: ómnibus 61.
Séptima estación: ómnibus 532 y auto 7710.
Octava estación: 18363, 26300, 9653, 19872, 32362.
Duodécima estación: 17802.
Décima cuarta estación: 16524 y ómnibus 58 y 8.

FARMACIA
DROGUERIA DE "JOHNSON"
DE TURNO LOS LUNES
obispo#30 TELEFONO-A-2129.

LA MAYOR
35 EDIFICIOS
700 EMPLEADOS
SARRÁ
DROGUERIA
ABIERTA TODOS LOS DIAS
TODA LA NOCHE LOS MARTES
A-8026 A-3641

FARMACIAS DE TURNO HOY SABADO

DESDE BAHIA A PASEO DE MARTI.	
Plácido 4, esq. a Obispo	M-2142
Paula 53	M-5462
Acosta y Compostela	M-5049
Merced esq. a Picota	M-9047
Muralla y San Ignacio	M-4710
Prado 104	M-8883
San Ignacio 16, Plaza de la Catedral	M-3630
DE PASEO DE MARTE A BELASCOAIN.	
Gallano No. 129	M-6866
Crespo 16	
Esperanza 57	M-4034
Zanja 115	U-6712
Campanario y Condesa	M-4516
Campanario y Animas	M-4540
Monte 128	M-8076
Belascoain 19	U-6855
Belascoain 121	M-4659
Reina 89	M-4473
Aguila 42	
Gervasio y Maloja	M-4184
Aguila y Alcantarilla	M-5545
Salud y Lealtad	M-4427
San José y Lealtad	M-5440
Industria y Neptuno	M-4756
Neptuno y Perseverancia	M-4684
Industria 54	M-2202
	M-2292
DE BELASCOAIN A INFANTA	
San Rafael y M. González	U-1234
Infanta 99	U-5556
Infanta y San Rafael	U-6890
San Lázaro 275	U-6822
Infanta esquina a Néstor Sardiñas	U-3080
S. Rafael y Aramburo	U-6902
Hospital y Jovellar	U-6630
Monte y Matadero	M-4795
Monte 404	M-1573
Oquendo y Sitios	U-6405
VEDADO	
Línea 20	F-6224
Quinta 20	F-5872
12 y 21	F-6172
23 entre 2 y 4	F-6130
26 entre 27 y 29	F-6164
Zapata entre A y B	F-6065
22 esquina I	F-6111
VIBORA	
10 de Octubre y Estrada Palma	I-7715
10 de Octubre y Avenida Acosta	I-3555
Dolores 15, Lawton	I-3058
Santa Catalina 61	X-2317
JESUS DEL MONTE Y SANTOS SUAREZ	
10 de Octubre 130	M-5303
10 de Octubre 267	I-7795
J. B. Zayas y Princesa	I-4444
10 de Octubre y Lacret	I-6767
Juan Delgado y Libertad	I-3636
LUYANO	
Municipio y Luco	X-1192
Caserío de Luyanó (Serafín Romeu)	X-2187
Luyanó 121	X-7452
Luyanó y Manuel Pruna	X-3068
CERRO	
Agua Dulce 10	M-5026
Calzada del Cerro 615	I-7272
Calzada del Cerro 891	I-7342
Florencia y San Quintín	I-7483
Moreno 40	I-7410

NOTA.—Este grupo deberá prestar servicio público en el día y la noche de los domingos siguientes: Enero 24; Marzo 7; Abril 18; Mayo 30; Julio 11; Agosto 22; Octubre 2; Noviembre 13; Diciembre 25. Estos turnos han sido acordados en cumplimiento de lo dispuesto en el artículo VI del Decreto-Ley 3004 de 7 de Noviembre de 1936.

LANAS DE FANTASIA...

tan en boga en la presente estación de invierno, ofrece LA ELEGANTE DE NEPTUNO una extensísima colección...

A PRECIOS SORPRENDENTES

He aquí algunos ejemplos:

LANAS ESCOCESAS a cuadros para trajes prácticos (gran surtido en dibujos) .. .. a	0.38
FRANELAS ALEGORICAS con dibujos especiales para menores .. .. a	0.24
LANA CRASH a cuadros de magnífica calidad y diseños encantadores .. .. a	0.55
PAÑO INGLES con 1¾ varas de ancho en todos los colores de moda .. .. a	0.90
LANAS ESPONJA SUPERIORES con estilos modernísimos y encantadores .. .. a	0.88
PAÑO JASPEADO de espléndida calidad y estilos ultramodernistas con 1¾ varas de ancho .. .. a	1.75
PAÑO "La Vie". Encantadora lana para abrigos y vestidos en todos colores con 1¾ varas de ancho .. .. a	2.25
PAÑOS DAMAS de la más fina calidad en lana pura, en todos colores y 1¾ varas de ancho .. .. a	1.75

TAMBIEN TENEMOS UN GRAN SURTIDO EN LANAS BLANCAS Y PASTELES EN COLORES CLAROS Y CLASES FINAS

Al visitarnos no dejen de ver el surtido en sweaters y frazadas que hemos recibido hoy mismo.

AHORRE COMPRANDO EN

la elegante de neptuno

Neptuno y Aguila

Aviso: Solicitamos agentes en el interior. Si dispone de $50.00 ó $100.00, pídanos detalles.

Viboreñas

La gran verbena de esta noche

Abre esta noche sus puertas el elegante palacete del Club de Ferreteros para la celebración de la verbena que desde hace muchos días es el principal tema entre nuestras familias, y con su mayor entusiasmo entre las decidoras figulinas viboreñas, que numerosas asistirán, para disfrutar de una fiesta que podrá ser anotada en sus anales como una de las más brillantes, augurio fácil de hacer por los incontables detalles atendidos acertadamente por la Comisión de Fiestas que preside el atento amigo Angel Callejas, entre ellos una soberbia iluminación, sencillo y elegante decorado, y elección de los conjuntos a cuyo cargo está el programa bailable, que se desenvolverá en los suntuosos salones, hermosos jardines y terrenos en los que ha sido levantada una gran terraza.

Desde las nueve de la noche ha de notarse la mayor animación frente al hermoso edificio del Club de Ferreteros con la incesante llegada de las máquinas que conducirán a las incontables familias, y allí estarán con ambos presidentes el social Sr. José F. Feito Taladrid y el de la Comisión de Fiesta señor Angel Callejas todos sus miembros para recibirlas con su proverbial galantería.

Los caballeros que no hubieren adquirido los tickets pueden obtenerlos a su llegada, pues ha sido habilitado un despacho a ese objeto.

Dejará imborrables recuerdos la gran verbena de esta noche en el prestigioso Club de Ferreteros, y no faltaré para compartir con tan apreciables amigos su brillantísimo éxito, y felicitarlos personalmente.

Boda Notarial

Se celebra a las nueve y media de la noche ante el notario público Dr. Humberto Mederos, la de la distinguida y muy bella señorita Olga García y Díaz y el cumplido joven Rodolfo Pérez Díaz.

Por ser en absoluta intimidad sólo la presenciarán sus familiares y un corto números de sus más allegadas amistades.

Mañana les dedicaré una reseña, y ahora los felicito afectuosamente.

Boda Católica

Unirán sus destinos esta noche, a las nueve y media, en la iglesia parroquial de Jesús del Monte, la gentilísima señorita Angela Eiris y el señor José Valciela.

Reciban mi anticipada enhorabuena, hasta mañana que me referiré a su enlace.

Los Santos de hoy

Santa Claudina y los Santos Severo, Leonardo y Atico.

Dedico un expresivo saludo a la distinguida dama Claudina González de Urrieta, y a su hija la joven y bella señora Claudina Urrieta de Pérez, impedidas por reciente luto de recibir a sus amistades.

También lo dedico a los estimados señores Severo González, Severo Rico, y al joven Leonardo Ramos Martínez.

Baile de Confraternidad

Lo celebra esta noche en su local de Santa Emilia No. 132, la Directiva del Club Deportivo Santos Suárez, que preside el atento amigo José Molina Díaz, que cuenta con auxiliares tan eficaces como el activo joven Luya.

Empezará a las nueve y después la celebradísima bailarina clásica Gloria País bailará sus admirables bailes con su arte y gracia inimitable; la notable soprano Josefina Morell hará gala de su hermosa voz; habrá una pareja que bailará la verdadera rumba cubana y no faltarán otros números.

Entre las entusiastas «santicas» existe mucho embullo para asistir.

«Colonial Club»

De fiesta esta noche por celebrar un festival bailable «Honolulú» en su local Avenida del Oeste núm. 111. Reparto Los Pinos, a las nueve, con buenos conjuntos, y hasta la madrugada después de las dos.

El entusiasta presidente de la Sección de Recreo, el joven Guillermo Díaz, ha hecho un original decorado hawaiano.

Gracias al presidente del Colonial Club, señor Pablo Gutiérrez Fernández, por su cortesía invitándome.

Srta. Ernestina Jiménez

Mañana en la festividad de San Ernesto celebra sus días tan cultural viboreña y amiguita muy admirada, y de ella y sus familiares tengo encargo advierta a sus amistades se ven impedidas de recibirlas, por lamentable motivo, ajeno a todos sus deseos.

Queda complacida la amguita «Tina», y anticipadamente le dedico mi más expresivo saludo.

Un Saludo

Lo dedico a nuestro antiguo convecino el señor José Padrón, por su regreso a nuestra Ciudad Nueva, después de algunos meses de ausencia en el interior de la República, en atenciones de sus negocios agrícolas.

Permanecerá entre nosotros todo el resto del año, lo que mucho alegra a sus lindas herederas las señoritas Lolita y Mami.

«Club San Carlos»

Mañana domingo, como de costumbre en la actual temporada invernal celebrará nuestro decano Club su primera comida bailable en el presente mes, y han de ser muchas las distinguidas familias que disfrutarán de la deliciosa tarde que les brindan los galantes amigos «carlistas».

Desde las siete hasta la una de la madrugada.

Harán su presentación varios artistas del teatro «Martí».

Continúan las labores preparativas de la gran verbena tradicional del Club San Carlos, señalada para el sábado día cuatro de diciembre.

Las extensas listas de nombres de nuestras familias serán objeto de una revisión, y en ella se anotarán otros muchos nombres conocidos.

Prometo ir informando de esta fiesta que sin duda alguna, será un acontecimiento social.

Urbano del CASTILLO.

Busto desarrollado y reconstituido con las saludables y reconstituyentes:
PILDORAS ORIENTALES
Solicite gratis hoy el folleto descriptivo, se lo enviamos bajo sobre sin membrete. Diríjase a P. ORIENTALES. Apartado 1244.—Habana.

ARROLLADO POR UN AUTO

En el primer centro de socorro fué asistido de lesiones menos graves Nicolasa Forman Freire de 44 años y vecino de Animas 3, que sufrió en la esquina de Tejadillo y Habana, al ser alcanzada por el auto 63561 chapa americana, del doctor Alfredo Pérez Ortega, de 27 entre E. y Paseo.

DR. CABRERA
San Miguel No. 116. Telf. M-1885

EXCLUSIVAMENTE RADIOGRAFIAS y CANCER.—RADIOGRAFIAS A DOMICILIO, RADIOTERAPIA, RADIUM.

CRONICA HABANERA

COMPROMISO AMOROSO

Una grata nueva de amor llega a la crónica.

Han formalizado su compromiso amoroso recientemente la gentilísima señorita Sofía Perea y Palacios y el caballeroso joven Wilfredo Alvarez del Real.

La novia es hija del Subsecretario de Agricultura señor Gustavo Perea y de su esposa Mercedes Palacios a los que hicieron la petición los padres del novio, el señor Evelio Alvarez del Real y señora Agnelia Fernández.

Nuestra felicitación a los prometidos.

LA EXPOSICION SANCHEZ Y ARAOZ.— Un acontecimiento avidamente esperado por la sociedad habanera se aproxima.

No es otro que la exposición Sanchez y Araoz, denominada «Una tarde en París», anunciada para el miércoles diez del corriente a las cinco de la tarde en el hermoso Teatro Auditorium.

«Una tarde en París», espectáculo de fino arte, de elegancia y belleza, tiene un carácter benéfico ya que todos sus productos irán a engrosar los fondos de la «Liga contra el Cáncer» esa institución digna de encomio que dirige un grupo noble de damas y caballeros de nuestra sociedad.

Ese carácter, unido al interés que ha despertado la exposición, harán de aquella fiesta la más concurrida, la más animada, de cuantas se han celebrado hasta el momento.

Como hemos anunciado, María Luisa Menocal en combinación con Nelly Ordóñez de Dussaq, nos presentará esa tarde un mundo de primores en vestidos y sombreros, pieles, adornos de cabeza, velos y todo ello con ese sello de exquisitez y buen gusto de las firmas más reputadas de París.

En la escena luciendo los modelos, distinguidas señoras y señoritas.

He aquí sus nombres.

Isis Ortiz de Aguilera, Carmen Menocal de Dellundé, Margot del Monte de Cruz, Eleonor Ruiz de Porras y Edelmira Sampedro.

Manolita y Loly Bravo, Corita Sánchez Agramonte, Carola Panerai, Berta y Marta Gutiérrez, Ena Senior, Loló Vinent, Lily Chabau, Yolanda González Beauville, Olga Seiglie, Maita y Madeleine Labarrere, Hortensia de Cárdenas, Bebita Sánchez y Silvia Lawton.

Las señoras de la Liga contra el Cáncer que tienen a su cargo la venta de las localidades, nos ruegan hacer saber que las papeletas reservadas que no sean recogidas antes se pondrán a la venta para el público que las solicite.

Dada la demanda tan enorme que hay podrían de esta manera complacer todas las solicitudes de entradas.

El teléfono A-8611 no cesa de funcionar.

Un éxito grande la fiesta.

EL CONCIERTO DE MAÑANA.— Santos Ojeda, el notable pianista cubano, que reúne en su personalidad cualidades valiosas y brillantes, ofrece un gran concierto con la cooperación de la orquesta Filarmónica de la Habana, en el Auditorium, mañana día 7 a las 10 y media.

El programa que desarrollará es de un interés singular por contener obras cumbres de autores ilustres de la escuela clásica y contemporánea. Sonata en si menor de Scarlatti, Tocatta y Fuga de Bach-Bussoni, Dos preludios de Debussy, «La catedral sumergida» y «Minstrels» «Juegos de agua» de Ravel. Marcha de »El amor de tres naranjas» de Prokofieff y cerrando este interesantísimo programa el Segundo Concierto de Rachmaninoff.

La sociedad habanera y el mundo musical se han dado cita para asitr a este concierto.

Sreá un éxito.

La Gran Señora
MURALLA Y COMPOSTELA
LIQUIDA UN EXTENSO MUESTRARIO DE ZAPATOS VERDES, AZULES Y VARIOS COLORES:
a $1.80, $2.00 y $2.50 de "Fashion Plate"
SI NECESITA NO DEJE PASAR ESTA OPORTUNIDAD.
GARANTIZAMOS QUE TODO ES CALZADO DE PRIMERA

LA «REVISTA NACIONAL DE LA PROPIEDAD URBANA»

Hemos recibido el número correspondiente al mes de octubre de la «Revista Nacional de la Propiedad Urbana».

Viene el último número del órgano de los propietarios con material interesante, como lo demuestra el siguiente sumario:

Confabulación de Propietarios, por el Director.

Los metros contadores de agua en los edificios de apartamentos.

Necrología de Pedro P. Gastón por Francisco Andreu.

El Problema del agua en La Habana.

Se pedirá que las Juntas de Amillaramiento se renueven en el mes de junio.

7El problema de las casas Escuelas.

Puede depositarse el importe de las contribuciones no rebajadas.

El Bosque de La Habana, por el doctor Camilo García de Castro.

Propietarios inquilinos, por el doctor M. Gómez Cordido.

La contribución de los Almacenes de Maderas.

Texto de la Ley que regula el nuevo procedimiento para los amillaramientos y declaraciones de renta.

Acuerdos de la Federación Nacional de la Propiedad.

Tributos al cobro.

Tarifa de los sellos del Timbre que corresponden a los recibos de alquiler y a los contratos de arrendamientos.

Hoy cumple quince años la linda señorita Paquita Cajide y Palacios, hija de los esposos Ramón Cajide y Paulina Palacios.

La felicitamos.

(Continúa en la Pág. ONCE).

APUNTADOR DETENIDO

El cabo Ricardo González y vigilantes Adalberto Pérez y Teófilo Gómez, del Bureau de Investigaciones arrestaron al asiático Antonio Che vecino de Rayo 26, por haberlo sorprendido cuando hacía apuntaciones para la rifa conocida por Paco-Pío.

Derogado un decreto

Ha sido derogado el decreto presidencial 2236, que ponía en vigor la novena disposición general del vigente arancel de Aduanas, para la importación de aceite de maní, exclusivamente. Dicha disposición obedeció a una recomendación de la Comisión Técnica Arancelaria, por haberse comprobado en la práctica que no se utilizaba el expresado beneficio, y que no concordaba con las disposiciones del plan agrícola que desarrolla la Secretaría de Agricultura, fomentando la siembra de semillas oleaginosas.

UN ARMA PRECIOSA
Usando la Gyraldose para su higiene íntima, usted se pone al abrigo de numerosas afecciones específicamente femeninas, que minan la salud y hacen envejecer prematuramente.
GYRALDOSE
mata los gérmenes infecciosos
Establecimientos CHATELAIN, 2, rue de Valenciennes, Paris.

No invite complicaciones cuando hay un remedio agradable y seguro que obra con rapidez y eficacia:

LAXATIVO BROMO QUININA

COMPAÑIA HAMBURGUESA AMERICANA

LISBOA (para España)
SOUTHAMPTON
BOULOGNE, S. M.
HAMBURGO

M/N "IBERIA" ... Dic. 4 — M/N "IBERIA" ... Feb. 4
M/N "ORINOCO" . Ene. 3 — M/N "ORINOCO" . Mar. 4

a MEXICO

Salidas a mediados de cada mes. Excursiones "DE LUXE"

LUIS CLASING, S. A.
Hotel Plaza, por Neptuno, Teléfono M-2580

Presentamos en este anuncio algunos modelos de sweaters para señora, que son naturalmente, sólo una parte del amplísimo surtido que usted admirará en su próxima visita a "La Filosofía".

De los estilos y precios ofrece una ligera idea la presente ilustración, pero en lo que concierne a calidades y colores, diremos que son sweaters de pura lana, en los colores de moda: **prusia, rust, brown, azul pastel, verde billar, naranja, royal blue, mostaza, rojo, blanco, vino** y desde luego **negro.** También los hay combinados en dos tonos, de un efecto maravilloso.

Los precios no pueden ser más razonables. Cuantas personas los han visto los encuentran baratísimos.

LA FILOSOFÍA

M.E.C.D. 2016

CUARENTA Y UN PUEBLOS DE LA REPUBLICA CARECEN ACTUALMENTE DE VETERINARIO OFICIAL DE SANIDAD

SE OFRECERAN EN CADA PUEBLO CONFERENCIAS SOBRE ASUNTOS PRACTICOS PARA EL CAMPESINO

El Secretario de Agricultura modifica el actual sistema de enseñanza por estimar demasiado confuso el que se seguía. En dos días han entrado en el puerto habanero 30,719 bultos

El Secretario de Agricultura, ingeniero López Castro, en su deseo de hacer cada día más útiles las enseñanzas que se desprenden de las conferencias de divulgación ofrecidas por técnicos del Departamento a los elementos del campesinado, ha dispuesto una nueva reforma en las mismas, pues entiende que la diversidad de materias que se explicaban a los agricultores era la causa de que sus enseñanzas no pudieran ser captadas en toda su amplitud.

A tenor de esta apreciación se ha dispuesto que el «explorador» que de la Secretaría de Agricultura va a cada término municipal a estudiar los temas que en el mismo han de ser de mayor interés, escoja uno sólo, el más apropiado para la zona de que se trate y, entonces, el conferencista que se traslade más tarde al pueblo ofrezca una enseñanza práctica, con proyecciones cinematográficas, etc.

Por otra parte, la Dirección de Agricultura, por conducto de sus negociados de Horticultura, de Granos y de Tubérculos y de Plantas Oleaginosas, ha venido organizando donaciones de semillas de distintas clases con dos principales objetivos, el facilitar elementos de cultivo a los agricultores pobres y contribuir a que éstos conozcan y se familiaricen con semillas seleccionadas de variedades y especies bien definidas, llamadas a dr productos de alta calidad.

El Negociado de Horticultura, por ejemplo, ha repartido 20 especies diferentes de semillas de hortalizas; la División de Plantas Oleaginosas, distribuye maní y soya; el de Granos y Tubérculos, arroz y maíz, acompañando con las semillas folletos conteniendo enseñanzas prácticas, instrucciones que le sirvan de guía para que pueda no sólo cosechar un fruto de valor comercial, sino tener cuantos antecedentes puedan servirle para estimularlo a continuar en el futuro la explotación de ese producto.

30.719 bultos de frutos importados

Durante los días 28 y 29 del pasado mes, según el Negociado de Cuarentenas de Plantas de la Secretaría de Agricultura, fueron importados por los muelles de la Habana 30.719 bultos de frutos y vegetales, correspondiendo la mayor parte a los siguientes granos: frijoles, 936 sacos; cebollas, 3.200 sacos; chícharos, 830 sacos; papas, 13.200 sacos; ajos, 550 sacos; frutas secas, 5.961 sacos; y el resto de garbanzos, Habas Lima, arroz, cartones de alimentos para aves, muestras de arroz, comino, «maíz para rositas», nuez moscada, etcétera.

Marcas de ganado solicitadas

Han solicitado marcas para ganado los señores Otilio M. Río, José González, José Pastor Rodríguez, Tomás Delgado, Enrique Brito, Monton Towmend, Miguel M. Verdeja, José Cabrera Pérez, Francisco Ugarte, Osvaldo Díaz, Miguel A. Ramos, Manuel Valdivia, Marcelo Cabrera, José Grillo, Félix Silfonte, Luis Puig, Amado Bello, Francisco Peláez, Antonio Miranda, José Sariol Adriana Rivero, Francisco L. Zorrilla, Miguel S. Castro, Antonio Pérez y Juan M. Navarro.

Una quinta adapta 3 pabellones para casos infecciosos

La Junta Nacional de Sanidad estudia los proyectos que se le han presentado. Acuerdos

Durante su sesión de ayer, la Junta Nacional de Sanidad y Beneficencia conoció del proyecto presentado por el Centro Asturiano de La Habana para llevar a cabo determinadas obras en tres pabellones de la casa de salud «Covadonga», para destinarlos al alojamiento de los casos de enfermedades infecto-contagiosas y mentales. Para examinar los planos y memorias presentados al efecto, fué designado como Ponente, el doctor Antonio Díaz Albertini, Presidente de la Comisión de Enfermedades Infecciosas y Director ,además, del hospital «Las Animas».

Pasaron a ponencias, acto seguido, los siguientes asuntos:

Escrito sobre solicitud de licencia para la construcción de una planta alta en la casa calle Ensenada, 16-A, entre Luyanó y Santa Ana, sin pasillos laterales; proyecto de adaptación de una fábrica de embutidos en Holguín, propiedad del señor Luis Expósito Ventura; escrito de la Secretaría de la Comisión Nacional de Propaganda y Defensa del Tabaco Habano sobre medidas restrictivas para fumar en los vehículos de transporte de pasajeros; modelo de carro de tracción animal para el expendio de carnes en el pueblo de Cruces, procedentes de mercados, propiedad del señor Francisco García González; proyecto de legalización de un saladero de cueros en la calle San Magín, Santiago de Cuba, de F. García Vera; proyecto de construcción de un matadero municipal en Calimete, Manguito; proyecto de instalación de una fábrica de conserva de langosta y similares en La Coloma, San Luis, Pinar del Río; proyecto de fábrica de gaseosa carbonatada, en Manzanillo, Oriente; consulta del Dr. A. Castillo, cirujano dentista, en Guasimal, sobre el despacho de cocaína por receta para uso profesional; expediente referente a la construcción de una tubería para desagüe a la bahía de Cienfuegos; escrito del Colegio Nacional de Arquitectos sobre proyecto que necesita la firma de un ingeniero; y, escrito del doctor Morales Patiño, trasladando informe del doctor Gonzalo Estrada sobre el producto denominado Aero-Cynamif.

Fué aprobado un informe del vocal veterinario sobre un matadero en la finca «Marco Sánchez», en Tinguabos, Guantánamo; y, quedó sobre la mesa para continuar su discusión en próxima junta, el informe sobre prohibición de fumar en los tranvías y pasillos disponibles en los teatros y cinematógrafos.

ACUSADO DE ROBO

El vigilante L. Fernández de la décima estación, arrestó a Pedro González Valdés de 22 años, y vecino de Zanja 113, por acusarlo Carlos Valenzuela Morales, de Paco, entre segunda y tercera reparto San Jose, de haberle robado 110 pesos en efectivo y un solitario de brillante valorado en 89 pesos.

EL PREMIO CONTINENTAL LATINO AMERICANO DE LA PAZ HA RECAIDO TAMBIEN EN UN CUBANO

Julio Pastor, a la derecha, en charla con nuestro compañero Maribona.

Hace pocos días interviuvamos al doctor Armando Mencía, internacionalista, con motivo de haber obtenido el Premio destinado a Cuba del concurso mundial celebrado por The New History Society de New York, institución que, como ya hemos dicho, tiene por objetivo primordial fomentar el movimiento pacifista en todas las naciones, además de otras finalidades secundarias, muy nobles también, de extensión internacional.

Julio Pastor, intelectual persistentemente alejado de los cenáculos y de la publicidad, que aparte de sus actividades comerciales se dedica a fomentar su biblioteca—libro que adquiere libro que lee y digiere—y a dibujar, presentó un extenso y documentado ensayo al concurso, compitiendo con tres mil ciento sesenta y cinco, redactados en casi todas las lenguas vivas del mundo. Según el boletín oficial de la institución, entre los concursantes figuraban personalidades de relieve intelectual, un agraciado con el Premio Nobel, miembros distinguidos de academias de Ciencias Sociales y Políticas, escritores, periodistas, etc. Mil quinientos treinta y nueve ensayos correspondían a Europa; quinientos veintiuno a los Estados Unidos, doscientos a la América Latina, de los cuales cincuenta y tres fueron enviados de México y cuarenta y cuatro de Cuba. Los restantes llegaron de otros continentes.

De los seis grandes premios continentales, el de Europa correspondió a V. Bulgavow, que fué secretario del Conde León Tolstoy, actualmente refugiado en Checoeslovaquia, y el de la América Latina a nuestro compatriota Julio Pastor.

El Gran Premio Mundial fué otorgado a Mad. De Light Van Rossen, esposa del célebre co-fundador de la «War Ressisters League»,y actualmente del staff de la Sociedad de las Naciones.

El señor Pastor recibió la grata noticia por un cable que le envió el Presidente de la New History Society, fechado el 20 de octubre último, con su felicitación calurosa y el ruego de remitirle inmediatamente fotografías y datos biográficos, advirtiéndole que no debía dar la noticia a la prensa antes del 30 del mismo mes, fecha en que se daría a la publicidad mundial el fallo oficial del Jurado.

Nuestro deber informativo nos hizo ponernos en contacto con el señor Pastor, a quien rogamos nos diese sintéticamente la tesis por él desarrollada y que le valió tan honrosa distinción.

Para complacernos extrajo de su buró un voluminoso cartapacio y nos mostró los tres ensayos presentados al concurso. Sólo con la lectura del temario de cada trabajo se dá una cuenta de que domina profundamente la materia y que esta obra, como otras suyas inéditas, sólo pueden realizarse tras muchos años de investigaciones, meditaciones, estudios y consultas. Poseedor del idioma inglés en alto grado, y con gran riqueza imaginativa, pudo constreñirse a las medidas estipuladas en las bases del concurso, gracias a su superior capacidad de condensación.

—El sistema futuro de la paz mundial—nos dice el señor Pastor—se logrará mediante la agrupación de las grandes potencias en un organismo extra-nacional que constituirá un verdadero Super-Estado. Para ello será necesario que las naciones convengan en restringir el concepto absoluto de la soberanía nacional; modificar en parte la constitución interna del Estado; suprimir las fronteras aduanales; conceder la emancipación a las colonias capacitadas para gobierno propio, las que figurarán como naciones signatarias del Super-Estado; traspasar el dominio de las otras colonias al organismo super-estatal; crear un nuevo orden económico que asegure el bienestar colectivo; organizar un ejército de seguridad internacional con parte de los elementos militares suprimidos, y organizar cuerpos de policía estatal.

La transición gradual a la totalidad del Super-Estado se logrará mediante una Cámara del Plan de Liquidación entre los sistemas de Economía Nacional, a la que seguirá otra Cámara del Plan de Implantación Progresiva de la Economía del Super-Estado y una Comisión del Desarme Internacional.

Los organismos directores del Super Estado abarcarán un Congreso de las Nacionalidades que tendrá a su cargo el Poder Regulador, ejercido por conducto de mandatarios de los Gobiernos estatales, los directores de los órdenes de producción, de los gremios obreros y de los consumidores-productores de cada nación.

Tres grandes sistemas abarcarán todas las actividades económicas e industriales del Super-Estado: el sistema de estructuración, el de producción y el de distribución.

El proyecto del señor Pastor abarca in extenso todos los problemas de la erección del Super-Estado, desde las relaciones internacionales entre las distintas naciones asociadas, hasta los fundamentos de Derecho que creará el nuevo orden de cosas. Estudia también, de una manera científica, las necesidades racionales de cada persona para fijar el standard mínimo de vida expresado en unidades de consumo; estudia las condiciones de trabajo, fija la ascendencia del salario individual y establece la duración de la jornada de trabajo. Un concepto nuevo de la función del dinero, considerado como instrumento de adquisición, facilitará la distribución y el consumo, en una forma equitativa.

Al final del ensayo se sugieren normas para que las sociedades pacifistas creen el movimiento de opinión necesario que haga realidad la hasta ahora utopía de la paz mundial.

Armando MARIBONA.

Objeto de estudios el alumbrado de la Quinta Avenida

La Corporación del Turismo trató este asunto, y el embellecimiento de Repartos

El Comité Ejecutivo de la Corporación Nacional del Turismo se reunió en la tarde de ayer con un grupo de vecinos de los repartos Miramar, La Sierra y Almendares, que acudieron a la citación del Comité Ejecutivo para tratar los problemas relacionados con el embellecimiento y saneamiento del reparto y del alumbrado de la Quinta Avenida.

La Comisión expuso, que de acuerdo con lo decidido en la anterior junta, se había obtenido el apoyo del Gobierno para que fuesen retirados los anuncios de las vallas que afean el reparto, se había logrado la descongestión de las cloacas y la tala de los árboles en los repartos.

Expuso la Corporación, que según las noticias que había tenido, ya habían desaparecido los animales de las calles y que, además, por su cuenta, la Corporación estaba atendiendo la limpieza de los jardines de la Quinta Avenida y de las cloacas.

Se acordó hablar con los vecinos propietarios de solares yermos para que cuiden de estos solares, buscándose la forma de imponerles penalidades si no se logra. Se habló también de demoler el kiosko de madera que se encuentra a la entrada del reparto Miramar, ya que es un espectáculo bastante feo, alegándose que se ha construido detrás una glorieta para la venta de fritas, etc. Se aduce que si no se permite el establecimiento con todo lujo, menos debe permitirse la existencia de ese kiosko que afea el reparto.

Los vecinos allí presentes protestaron contra el abandono en que los tiene sumido la Alcaldía de Marianao, a la que pagan contribuciones.

Se citó un caso concreto en que el Alcalde de Marianao ha otorgado un permiso con fecha 3 de noviembre a la Compañía de Teléfonos para la tala de árboles en las calles 16 y otras, existiendo por parte del Alcalde un compromiso de honor de no permitir tala alguna de árboles si antes el permiso no es refrendado por la Corporación Nacional del Turismo.

Se denunció la existencia de un corral de vacas en la misma Quinta Avenida y la Copa, donde anoche se contaron unas 40 vacas allí reunidas. Los vecinos, y entre ellos el ingeniero Castella doctor García Montes, doctor Roberto Machado, doctor Adolfo Poey y otros muchos más, piden que se proteste ante la autoridad responsable para acabar con este espectáculo indigno de un reparto como el de Miramar.

Entre otros asuntos se acordó que el doctor Machado, en nombre de la Corporación del Turismo, indique por medio de una lista las plantas que necesita para el embellecimiento de la Quinta Avenida, a fin de que los vecinos contribuyan donando las plantas necesarias.

El doctor Machado expuso que la atención de los jardines de la Quinta Avenida, que tienen una extensión de cinco kilómetros exige un gasto de 1,500 pesos, y que, por mejorar el alumbrado, la Compañía Cubana de Electricidad, mostrándose en esto muy razonable, ha confeccionado un presupuesto diario de 12 pesos para triplicarlo. Los ingenieros Castella y Ruiz Williams, fueron comisionados para estudiar un método más moderno de perfeccionar el alumbrado con menos costo aún si ello fuere posible.

Por último, los vecinos decidieron nombrar a los doctores Jorge Alfredo Belt, Jorge García Montes y al ingeniero Castella, para que formen un Comité que en todo momento esté en contacto con la Corporación del Turismo y represente a los vecinos del reparto.

CON TAL MOTIVO NO SE PUEDE GARANTIZAR LA CALIDAD DE LA CARNE DE RES QUE SE EXPENDE

Este grave problema lo viene confrontando desde hace tiempo la Secretaría de Sanidad, sin poder resolverlo por no existir plazas en los presupuestos. Un memorándum al Jefe del Estado

Con motivo de la comunicación que hace unos días remitió el Secretario de Sanidad y Beneficencia, doctor Zenón Zamora, al Secretario de Comercio, doctor Raúl Zárraga, pidiéndole, fijara el precio máximo de la carne de res que consume la población y anunciándole, además, que iniciaría expediente de clausura contra todos aquellos mataderos que funcionan sin dirección facultativa y que no reúnen las debidas condiciones exigidas por el Reglamento de Carnes y Derivados, un alto funcionario del primero de dichos Departamentos rendirá un informe relacionado con el problema que confronta la propia Sanidad, al no mantener en cuarenta y un municipios de la República inspectores veterinarios, por no figurar dichas plazas en el presupuesto, ya que no están cubiertas en otros donde figuran.

Si bien es verdad que todo matadero municipal o particular debe tener un veterinario que examine las reses antes y después de ser sacrificadas, también la Secretaría de Sanidad y Beneficencia está en la obligación de vigilar dichas industrias por medio de sus veterinarios oficiales, a fin de comprobar el axacto cumplimiento de las leyes vigentes.

Hace varios meses el DIARIO DE LA MARINA llamó la atención de las numerosas irregularidades que venían cometiendo en la industria de la carne de res en muchos términos municipales por la falta de «vigilancia oficial». Hoy, ampliando aquel informe y como demostración de que el público consume un artículo sin garantía sanitaria alguna, damos a continuación la relación de los pueblos que carecen de veterinario oficial:

Pinar del Río: Candelaria, Consolación del Norte, Guane, Mantua, Tariel, San Cristóbal, San Juan y Martínez y Viñales (tienen las plazas, pero no cubiertas).

Habana: Isla de Pinos, Jaruco, Santa Salud, Madruga, Santa Cruz del Norte, Melena del Sur y Aguacate (tienen la plaza, pero no cubierta).

Matanzas: Arcos de Canasí, Guamacareo (Limonar), Martí, Perico, San José de los Ramos y Unión de Reyes, no tienen plaza, y la tienen en presupuesto, pero no cubierta, Jovellanos y Sabanilla del Encomendador.

Tampoco la tienen, en Santa Clara: Abreus, Aguada de Pasajeros, Cienfuentes, Encrucijada, Palmira, Rancho Veloz, Ranchuelo, Rodas, San Antonio de las Vueltas, Rodas, Camajuaní, los Yera, Santa Isabel de las Lajas, Santo Domingo y Zulueta.

Ni Nuevitas, en Camagüey; ni Cobre, Gibara y San Luis, en Oriente.

La situación que atraviesan en términos municipales se la explica el Secertario de Sanidad y Beneficencia en un memorándum al jefe del Estado, para ver la manera de solucionarla hasta tanto en el presupuesto se incluyan las plazas de veterinarios necesarias.

RIÑA Y ESCANDALO

El vigilante José Pérez, de la Tercera Estación, arrestó a José Benítez Sabón, de 22 años y vecino de Industria 114 y Carmen del Valle Fernández, de 23 años y vecina de Galiano 125, por haberlos sorprendido cuando en el domicilio de ésta, reñían y formaban un fuerte escándalo.

Desestimado por el Tribunal Supremo el recurso presentado por R. Guillot pidiendo se le aplicara la amnistía

Los Magistrados estimaron que no estaba comprendido en la Ley de primero de Junio. La Audiencia dispuso que el Gobernador inscribiera al ABC dándole un carácter lícito

La Sala de lo Criminal del Tribunal Supremo ha dictado sentencia desestimando el recurso establecido por Ricardo Guillot Facio, exsegundo jefe de la Policía Secreta, condenado a la pena de catorce años, ocho meses y un día de reclusión temporal, como reo del homicidio del que fué inspector secretario del mismo Cuerpo, Evelio Ugarte Marcos. Solicitaba el señor Guillot que se le aplicaran los beneficios de la ley de amnistía de primero de junio del año en curso, alegando que su caso fué uno de origen político-social,—diferencias en el trabajo—, y que por consiguiente se le pusiera en libertad. Pero la citada Sala con la ponencia del Magistrado doctor Evelio Tabío declara la solicitud sin lugar, confirmando, en consecuencia, lo hecho por la Sala Segunda de lo Criminal de la Audiencia, que le denegó esos beneficios, primeramente. Impugnó el recurso de Guillot el Ministerio Fiscal, y también el doctor Gerardo de Villiers, letrado de la señora viuda de Ugarte, acusadora particular.

Debe inscribirse al A B C

Ayer hizo pública la Sala Segunda de lo Civil de la Audiencia la sentencia recaída a la demanda contencioso-administrativa entablada por los señores Aurelio Espinosa, Mario Cañal y Justo González, contra la negativa del Gobierno de la Provincia de la Habana de inscribir al A B C como asociación.

La sentencia da la razón a los recurrentes, que estuvieron dirigidos, primero por el doctor Jorge F. Diago, y, después, por el doctor M. Jorrín, y con la firma de los doctores Alvaro Zaldívar Sánchez, Presidente, y Ramón Pagés, Carlos Azcárate, Gonzalo Pumariega y Delio Silva, falla declarando con lugar la demanda, y en su consecuencia, revoca la resolución dictada en 12 de Abril de este año, y su concordante de 24 de marzo del mismo año, por el Gobernador Provincial, disponiendo que se inscriba, como se solicita, la asociación cívica A B C, en el Libro Registro de Asociaciones del Gobierno Provincial.

Una vez que sea firme la sentencia, se notificará al Gobernador Provincial, para su cumplimiento.

Sin lugar la demanda contra una entidad

La Sala Primera de lo Civil de la Audiencia, con la ponencia del Magistrado doctor Ramiro Castellanos, ha revocado la sentencia del Juzgado de Primera Instancia de Almendares, dictada en la demanda de menor cuantía seguida por el comerciante de esta ciudad Antonio Alonso Ceballos, contra la sociedad mercantil de esta plaza «Méndez y Alvarez, S. en C.» El Tribunal, al revocar la sentencia del Juez, acepta todos y cada uno de los alegatos del doctor Luis de Solo, jefe del bufete «De Solo-Cárdenas-Carballido», letrado director de la entidad demandada; en consecuencia, declara con lugar la excepción de falta de acción del actor por dicho letrado alegada, y sin lugar la demanda, absolviendo a dicha sociedad; además, declara con lugar la reconvención opuesta por el Dr. De Solo, desestimando la excepción de falta de acción de la misma que opuso el actor Alonso, y, en su consecuencia, rescindido el contrato de compra-venta de una pesa Toledo modelo 8.300, celebrado entre demandante y demandada en 10 de febrero de 1936. Finalmente, condena al actor Alonso a que devuelva a Méndez y Alvarez, S. en C. la suma de $18.80 recibida por su cedente a cuenta del precio de la venta, con sus intereses legales desde la fecha de la reconvención, y a que recoja del establecimiento de la sociedad demandada la pieza en cuestión, entregada por su causante, con las costas a cargo del repetido Alonso, en la primera instancia, aunque no en concepto de litigante temerario ni de mala fe. Firman los doctores José Rodríguez Acosta, Agustín Canteñs, Ramiro Castellanos, Andrés M. Lazcano y Emilio Menéndez.

MALTRATO DE OBRA

En el Primer Centro de Socorro, fué esistida de lesiones lees, María Gallat Ferrán, de 24 años y de San Isidro 70, que sufrió en su domicilio, al ser maltratada de obra por un indiiduo que sólo conoce por José

OFICIAL

SECRETARIA DE OBRAS PUBLICAS.—NEGOCIADO DE CONSTRUCCIONES CIVILES Y MILITARES.—ANUNCIO.—Habana, Octubre 30 de 1937. Hasta las diez de la mañana del día 19 de Noviembre de 1937 se recibirán en esta oficina proposiciones en pliegos cerrados para la ejecución de las obras de ampliación y reparaciones en el Instituto de Reeducación de Inválidos, situado en la calle Maceo, entre San Federico y Steinhart, en Marianao, y entonces las proposiciones se abrirán y leerán públicamente. Se darán informes a quien los solicite. JOSE G. DU DEFAIX, Ingeniero Jefe.
4-5-6-7-17-18

Declaran sin lugar el recurso contra el decreto 1,024

Esa legislación favorece a la mujer en el trabajo y se recurrió contra su aplicación

Se supo ayer, aunque no de manera oficial, que el Tribunal Supremo en pleno había declarado sin lugar el recurso de inconstitucionalidad de Manuel Pérez contra la legislación favorable a las mujeres, o sea la ley de 1922 y el decreto 1,024 del pasado año, que determina el empleo del cincuenta por ciento de empleadas en determinadas labores de los establecimientos de peletería y otros. Por consiguiente, el Pleno ha aceptado las alegaciones del Ministerio Público, que estuvo representado por el Teniente Fiscal doctor Raúl Alvarez Maruri, y del doctor Emilio del Real, letrado director de las asociaciones femeninas que se opusieron a la controversia y las cuales estuvieron representadas por el procurador Nicolás de Cárdenas.

Oportunamente daremos a conocer los fundamentos de la resolución y su parte dispositiva.

Dos casos resueltos en Urgencia

El Tribunal de Urgencia resolvió ayer solamente dos casos, ambos por tenencia de arma, contra José Ernesto Muzaurrieta y contra Nicolás Martínez Viera, los cuales fueron absueltos y defendidos por el doctor Armada Rabell.

Demanda de divorcio

El doctor Antonio Gabaldá Milanés, letrado director del doctor Manuel Fernández Lamas, ha establecido demanda de divorcio contra la señora Carmen Rodríguez García, esposa del referido actor, habiendo correspondido al Juzgado de Primera Instancia del Sur.

El Repertorio Judicial

Hemos recibido el último número del «Reportorio Judicial», de octubre, que dirige el Magistrado del Tribunal Supremo doctor Francisco Llaca Argudín. Contiene: «La representación del quebrado», «Comentarios», de Can; «Leyes y decretos», Sección del Colegio de Abogados de la Habana, Bibliografía, Miscelánea, Acuerdos del Tribunal Supremo, y sentencias y resoluciones de la Sala de lo Contencioso-administrativo del Tribunal Supremo y de las Salas Primera y segunda de lo Civil de la Audiencia habanera.

Contestará México negativamente a la nota del Dr. Remos

CIUDAD MEXICO, nov. 5. (AP).—La respuesta de México a la nota del Gobierno de Cuba proponiendo la mediación americana en el conflicto español no se había redactado todavía esta noche, pero en centros afectos al ministerio de Relaciones Exteriores se predice que será rechazada.

No se enviará ninguna contestación formal a la Habana hasta que el secretario de Estado tenga la oportunidad de tratar de la proposición con el presidente Cárdenas, cosa que no ha hecho aún.

Sin embargo, en los centros bien informados, se dice que la mediación en España sería una contravención directa de la política básica de este país de no intervenir en los asuntos interiores de los demás.

Eso equivaldría, en opinión de los funcionarios mexicanos, a reconocer la beligerancia de los nacionalistas del general Franco, y México, desde el comienzo de la guerra civil, ha estado ayudando al régimen de Valencia; eso sí, sin mezclarse en los asuntos interiores de España (?).

Aunque el Gobierno mexicano aprecia las intenciones de Cuba al tratar de buscar la restauración de la paz en España, se hace constar que México no puede participar en los esfuerzos de la mediación sin comprometer su bien definida posición en el conflicto.

La patente sanitaria del vapor "Santa Clara" reporta la existencia de dos casos de peste bubónica en Guayaquil

Llegaron otros dos miembros de la Convención de Radio que se celebra en La Habana. Numerosos pasajeros arriban en los buques «California», «Munargo» «Sixaola» y otros

Procedente de San Francisco de California, vía el Canal de Panamá, llegó ayer el turbo eléctrico «California», de la Panamá Pacific Lines, que trajo 61 pasajeros para la Habana y conduce 170 viajeros y 5950 toneladas de carga general para New York, hacia donde continuó viaje ayer al mediodía.

De la lista de pasajeros para este puerto, llegados en el «California», anotamos los siguientes nombres: Roy Van Blit y familia, Dolores Rosa, Mary Barton que se dirige a la Estación Naval de Guantánamo; el doctor Pedro Machado y señora; la señora Gertrudis Swett e hijos, que también van a la Estación Naval de Guantánamo; el abogado chileno Dr. José Gómez, el señor Eugenio González, Adolfo Venero, señora Clara Balda y familia, Juana Lambarri e hijos, Ernesto Azua, José Tapia, los artistas José Cappo y señora, José Serna y los deportistas cubanos señores Manuel Llorens, Manuel García, Benito Carbajales, Mario López, Juan Vila, Juan López, José Magriñá, Jacinto Jarquín, José Rodríguez, José Turco, Manuel Berges, Tomás Fernández, Manuel Gil, Juan Tuñas, Héctor Socorro, José Paredes los cuales han celebrado varios juegos de balompié en Centro y Sur América.

Entre los pasajeros en tránsito de este buque figuran el doctor Charles Lynch, el banquero Edward Manion y señora, el médico panameño doctor Abraham de Castro y señora, el atleta español Manuel Gutiérrez y señora, el notable pintor chileno Camilo Mori, el cual goza de gran fama en Europa; las bailarinas americanas Leslie Shelton, Mary Markham, Delly Miller, Anna Hayworth, Joy Hayworth, Mary Binham, Bety Mills, las cuales proceden de Hollywood.

El señor Jorge Saavedra padre del Ministro de Chile en Panamá; el Reverendo doctor John E. Mc Rae, Director en China y Canadá de las Misiones de las Iglesias católicas romanas.

Los que se embarcaron

En la Habana se embarcaron en el «California», entre otros pasajeros, las señoritas Katherine Keele, Leda Gil, G. E. Laydon, F. E. Gibson, Inés Pendás, Elie Rees, Ofelia Fernández Ruiz y los señores Alfred Voss, José Luis Marregosta, Benigno Iturriaga, Chauman Szpelman, Rudolf H. Berbert y familia, Francisco Rockwood, Josefa Flack y la señora T. J. Tennie.

El «Céfalu»

Procedente de New Orleans, arribó ayer a nuestro puerto el vapor hondureño «Céfalu», que trajo 8 pasajeros para la Habana y entre ellos a las religiosas Marcelina Rodríguez y Hermes Beriain y el señor Ramón Martín, del servicio consular cubano.

El «Santa Clara»

Conduciendo 500 toneladas de carga general y 10 pasajeros para la Habana, así como carga y 53 viajeros en tránsito para New York, llegó ayer procedente de Valparaíso y escalas, vía el Canal de Panamá, el vapor americano «Santa Clara», de la Grace Line.

La patente sanitaria de Guayaquil que traía este barco, consignaba la existencia en el puerto ecuatoriano de referencia, de dos casos de peste bubónica, pero durante la travesía no se registró novedad alguna a bordo del «Santa Clara».

Para la Habana han llegado en este barco los señores Antonio J. Pérez y señora, el comerciante suizo Guillermo L. Riedlinger y señora, los estudiantes ecuatorianos Esteban y Matilde Amador, que seguirán viaje a New Orleans, el señor Max Suárez y otros.

Entre los pasajeros en tránsito de este buque figuran los señores Harold Kingsmill, Administrador de las minas de Cerro Pasco, en Perú; la señora Alice Cox de Larco, esposa del representante en Callao de la Ford Motor Co.; el religioso chileno Guillermo Mardones, el señor Raplh Rathbone, empleado de la Zona del Canal de Panamá, el cual va con su familia en viaje de vacaciones; el señor Mathews E. Robinson, Gerente General de la Grace Line en Cristóbal; la señora Elsic Brown, perteneciente a la Unión Panamericana en Washington; el profesor George E. Lewis, de la Universidad de Yale, quien acaba de contraer nupcias en el Ecuador, y el militar norteamericano Elmar J. Konopinski.

Productos cubanos

El «Santa Clara», que siguió viaje ayer tarde para New York, tomó en nuestro puerto los siguientes productos cubanos: 34 cajas de tabacos torcidos, 280 tercios de tabaco en rama, 82 pacas de esponjas, 110 cajas de ron, 10 tambores de productos farmacéuticos, 100 cajas de mantequilla y dos paquetes de tabaco en rama.

El «Munargo»

Procedente de New York vía Nassau y Miami, llegó ayer tarde el vapor americano «Munargo», que trajo 900 toneladas de carga y 13 pasajeros para la Habana y 99 turistas que están realizando un viaje de excursión, los cuales regresarán en el mismo buque.

Para la Habana llegaron en este buque la señora María Villoch e hijos Jorge y María Antonia; el señor Segundo Carvajal, Jorge Hernández Norey, Harry Bartlett y señora, Ricardo Fernández, Robert Holgate, Rois Clarck, Selma Ostermann y señor Carl Pancacake, banquero que asistirá a la Convención de Radio que se está celebrando en nuestra capital, y otros.

Entre los turistas en tránsito en este buque, anotamos a los señores Guy Batcheler, Grace Baumann, Harry Bender, la artista americana Marjorie Bonnet, el peliculero Robert Bondy y señora, el periodista americano Samuels Daniels, el teniente de bomberos Charles Greeley y señora, el bombero James Harris, el banquero Ethel Van Blit, los bailarines Don Costello y Shu Dante y otros.

El doctor Pedro Martínez Fraga

Procedente de Miami llegó ayer a nuestro puerto el doctor Pedro Martínez Fraga, Embajdor de Cuba en Washington, quien fué recibido por familiares y numerosos amigos, que acudieron al muelle a saludarlo.

A dicho viajero le fueron ofrecidas las cortesías de estilo.

También llegaron por esta vía los señores Manuel Villapol, Clemente Paffe, Andrés Bailly, aviador francés; Charles Jalliff, ingeniero de la Radio Corporation, que viene a tomar parte en la Convención de Radio; el señor Phillips Hennesy y señora, el señor Alex Roberts y señora; Henry L. Stuhmann, ingeniero de la Marina de Guerra de los Estados Unidos a quien acompañaba su esposa.

Por esta misma vía salieron: David Wasthol, ingeniero de minas en el Ecuador; el señor Alberto Herrera Jr.; el señor William M. Bartlett; el diplomático francés en la América del Sur, señor Boria Eliacheff; la señora María Lagueyre, Antonio Pacheco Sainz, la señora de Herrera e hijos, el Honorable W. G. Bartlell y señora, y otros.

El «Sixaola»

Procedente de Puerto Limón, llegó ayer el vapor americano «Sixaola», de la Flota Blanca, que trae carga general para la Habana, en la que se encuentran 902 bultos conteniendo artículos japoneses. Conduce 26 pasajeros y un cargamento de plátanos en tránsito para New Orleans.

Entre los pasajeros en tránsito en este buque figura el General del Ejército hondureño señor Luis Alonso López.

Los dos ferries

Procedentes de Port Everglades y New Orleans, respectivamente, llegaron ayer los ferries «Estrada Palma» y «Seatrain Havana», habiendo traído ambos carga general.

El «Suriname»

De Boston llegó ayer el vapor americano «Suriname-, de la Flota Blanca, el que trajo carga general.

Las salidas de ayer

Durante el día de ayer han salido los siguientes vapores: Stella Lykes para Puerto Colombia; Atheltrego para Liverpool; Cuba, para West y Tampa; Rotterdam, para New York; Estrada Palma, para Port Everglades; California, para New Cork; Santa Clara, para New York; Seatrain Havana, para New York.

Barcos que llegan hoy

Para hoy se encuentra nuevamente la llegada a nuestro puerto de los siguientes vapores: Oropesa, que procede de Valparaíso y escalas, el cual trae 20 pasajeros y mucha carga con destino a nuestro puerto, así como carga y 121 viajeros en tránsito para puertos europeos. Este buque llegará al amanecer.

El «Yucatán», correo americano de la New York and Cuba Mail S. S. Co., viene de México en Veracruz a New York, para donde saldrá hoy mismo.

El «Florida», de la Peninsular y Occidental S. S. Co., que procedía de Miami con 250 pasajeros.

LESIONADO

Raúl Enrique Rouselot, de Concordia 147, fué asistido en el Segundo Centro de Socorro, de lesiones graves, que sufrió al bajarse de un tranvía que guiaba Octavio Hernández Torres.

M.E.C.D. 2016

CRONICA HABANERA

EL DEBUT DE ANOCHE

Un brillante acontecimiento, en su doble aspecto artístico y social, constituyó el debut de la compañía Díaz Collado, verificado anoche en el Teatro Nacional, con la exquisita obra «Rosas de otoño».

Un acontecimiento selecto y lucido que hizo brillar de nuevo la sala blanco y oro de nuestro primer coliseo donde se congregaba una gran representación del mundo habanero.

El teatro Nacional vistió para esta ocasión sus mejores galas.

Precioso aparecía el vestíbulo, iluminado bellamente y adornado con multitud de palmas arecas.

Cuando hicieron su primera salida a escena Pepita Díaz y Manuel Collado, los famosos directores de la compañía, hubo una ovación por parte del público que llenaba la sala.

También fue ovacionada la compañía al final de la obra, que gustó muchísimo no solo por el interes de su argumento sino por el lujo de los decorados y del vestuario.

La elegancia y belleza de nuestras damas puso una nota de distinción en la velada de anoche.

Entre el concurso tan selecto como distinguido de señoras recordamos este grupo numeroso.

Conchita López Trigo de Peña, esposa del Presidente del Senado.

Gloria Valdés Raimundo de Martínez Fraga, esposa del Presidente de la Cámara de Representantes.

Elisa Godínez de Batista, esposa del Jefe del Ejército Constitucional.

Graciela de la Torre de Alonso Pujol, esposa del Secretario de Justicia.

Irene González de Zamora, esposa del Secretario de Sanidad.

Mercy Remos de Sirgo, esposa del Secretario de Educación.

La Marquesa de Esteban.

La Marquesa de Alta Gracia.

Virginia Olavarría de Lobo, Lolita Rams viuda de Gaye, Lolita Morales González del Valle, Ana Cañas viuda de Alvarez, Blanca Rosa de la Torre de Rosales.

Amelia Hierro de González, la elegante esposa del administrador del DIARIO DE LA MARINA.

María Aurora del Cañal de Salcedo, Graziella Balaguer viuda de Blanco Ortiz, María Antonia Alcocer viuda de Dumas, María Basarrate viuda de Núñez, Josefina de la Vega viuda de Posada, Graziella Balaguer viuda de Blanco Ortiz.

Dos distinguidas damas: Herminita Gómez Colón de Pereira y Rita María Gómez Colón de Colli.

Eva García de León.

Nena Rodríguez de Santeiro.

María Antonia Alonso de Aspuru, Clarissa Aspuru de Alejo, Carmela Otero de Valenzuela, Manina Morales de Galán, Piedad Díaz de Martínez, Emma Sabourín de Quílez, Mary Cabrero de Ichaso, Lourdes de la Torre de Diehl, Elvira Martínez de Suárez Ríus, María Julia Fernández viuda de la Campa, Gloria Fernández Marty de Cabrera Macías.

Lily Morales de Coroalles.

Malula Rivero de Scull.

Elvira Domínguez viuda de la Riva, María Acha de Lezama, María Morales de Stincer, María del Carmen Rivero de Castro, Julia Sedano, María Montoro de Seiglie, María Menocal de Fernández, Helena Lobo de Montoro, Esperanza Solís viuda de Aguilar, Estela Riva de Blanck.

Mary Ferrada de García Entrialgo.

Lolita de la Concepción de Trías, Graziella Letamendi de Saenz, Lolita Boullón de Pérez Benitoa, Lolita Ochoa de Benítez, María Antonia Fuertes, Chita Diehl de Pollack, Leopoldina Solís de Hernández.

Angelita Robledo de Quirós.

Amparo Palacios de Douglas, Amelia Díaz de Estrugo, Lolita de la Vega de Maruri, Cristina de la Cruz, Fausta Fernández de Soliño, Ana Luisa Trujillo de Ortega, Nena Areces de Ravelo, Hilda Oliva de Cuervo.

Cuquita Martínez de Belt.

María Isabel Márquez de Loret de Mola, Atala Marchena de Baguer, Otilia Ramos de López González, Hostensia Tarafa de Rodríguez, Carmen Herminia Carranza de Maruri, Caridad Rosales de Alzugaray, Concha Rosales de Freyre, Nena Ortega de Martini, Betty Paz de Posada.

Bebita Miyares de Juncadella.

Cristina Kindelán de Arango.

Rosita Vázquez de Santeiro., Nena Ortiz de López.

Dulce María Milagros de Giraudier, Leonila Fina de Fernández Mederos, señora de Graupera, Florinda Jardines de Viamontes, Piedad G. Sarraín, Loreto Dorrbecquer de Molina, Ofelia Alvarez de Elizalde.

Carmelina Pujol de Fernández Garcés.

Dulce María Muller de Gorrín, Cuca Saaverio, Margarita Sastre de Bonich, Edesa Hernández de Pellegrín, Aurora Fernández de Montalvo, Blanquita Antequera de Cano, Silvia Durañona de Morales, Juanita García de Ferrer de Couto, Elena Jordán de Roqueta, Marina Roqueta de Borbolla.

Gloria Villalón de Guerrero.

Evangelina Figueredo de Cubas.

Ofelia Valverde de Rodríguez, Cuca Inclán de Hevia, María del Pilar Codina viuda de Muñiz, Bebita Correa de Reboredo, Angélica Martínez Piloto de Figarola, Nena Basarrate de Estévez, Julita Robiou de Navarrete.

Y Gloria Quirós de Morín.

Señoritas:

Lucila Salcedo, Rosita Barraqué, Daisy Gutiérrez Rams, María Elena Alvarez Pedroso, Elena López, Josefina y Emilita Velasco, Gina Arango.

María Teresa Alonso.

Hortensita Colás.

Silvia González del Valle.

Caridad López Serrano, Ada Armand, María Julia Casanova, Minín Abello, Margarita Lezama, María Antonia Morales Leopoldina de la Campa, Miguelina de la Campa y Carina de Posada.

Josefina Seiglie, encantadora prometida del Secretario de Obras Públicas.

Lolita y Peggy Coroalles.

Clara Gamboa, María Galbis, Olga Beltrons, Graziella Alfonso, Gladys de Castro, Georgina Pellegrín, Martica Ferrer de Couto, Adolfina y Cristina Gelats, Llilla Estrugo.

Emilita y Josefina Corzo.

Carmelina y Raquel Stincer.

Amalia Oteyza.

Olga Seiglie.

Josefina de la Riva, Helena Maciá, Mercy Sosa, Rosita Valenzuela, Inés María Blanco Balaguer, Conchita Graupera, Panchita Martínez, Olga Quílez, Emma Arocha, Margarita Dumas, Silvia Muñiz.

Bebita Lasa.

Mariita Scull.

Mina Errasti, Alicia Solís, Eugenia Rosié, Regina, Hilda y Cuca Martínez Piloto, María Teresa Pelayo.

Y Lydia y Hortensia Esteban.

Hoy por la tarde a las 5:15 vuelve a la escena «Rosas de Otoño», y por la noche se estrena la comedia de Jacques Deval, «Camarada», obra que con el título de «Tovarich», interpretan para la pantalla cinematográfica Charles Boyer y Claudette Colbert.

El lunes, la segunda de abono, con «La florista y la reina» y el miércoles, la tercera, con «Siete mujeres». Dos obras constituyentes de grandes éxitos para la compañía Díaz-Collado.

La primera función de gala: El jueves, con el estreno de José María Pemán, «Julieta y Romeo».

«SANS SOUCI».—Sábado de moda de gran concurrencia, será el de hoy, en el bellísimo «Sans Souci».

Aquel lugar de «La Coronela» tan favorecido siempre por nuestra alta sociedad, se verá desde primera hora animadísimo.

El «show», se presentará a las doce.

Y desde las nueve habrá baile con la orquesta de los hermanos «Palau», tan celebrada y con el septeto «Cauto».

Tema para la crónica la fiesta de hoy.

EN EL CINE TRIANON.— Una función simpatiquísima, de indebatible y agradable argumento, fue celebrada ayer en Trianón, en elegante cine del Vedado.

Nos referimos a «La suerte la perdida» interpretada por Jean Arthur, Ray Milland, Edward Arnold y Louis Ferni, que gustó muchísimo.

Se completó el programa con el estreno de la bella producción «La novia dijo no» por Irene Harvey y Robert Armstrong.

Hoy se repite nuevamente este programa que volverá a llevar gran concurrencia.

Entre las señoras que asistieron ayer, anotamos este grupo.

Crucita Maytorena de Luti, esposa del Encargado de Negocios de Argentina.

La Princesa de Ruspoli.

Serafina Diago de Gómez.

Lolita Maciá de Pagliery, Georgia Vera de López Oña, Augusta de la Vera de Ramírez León, Patrocinia García Vda. de Calderón, Gloria Castillo de Barrios, Margot Forcade de Cárdenas, Evangelina de la Vega de Céspedes, Herminia Rodríguez Vda. de Argüelles, Generosa Santamarina de Roces.

Cristina Kindelán de Mendoza.

Micaela Mendoza Vda. de Carrillo.

Graziella Carrera de Sedano, Chela Robelín de Morales Broderman, Zoila Vda. de Urruela, Ana María Quintana Vda. de Ponce, Nenita Rodríguez de Rodríguez, Caridad Crews de Quijano, Graziella Bandini de Freyra, Inés Romero de Arcos.

Nena Aguilera de Estévez.

Magdalena Hernández de Pujals, Mercy del Monte de Maciá, María del Valle de Vallina, Laura Sánchez de Latour, Pepilla Benítez de Pou, María Sánchez de Lamar, Ofelia Baguer de Surís, Elena Menocal de Baguer, Julita Alvarez Marrero, María Montiel de Martínez, Hortensia Martel de Berndes, Silvia Griffith de Carricaburu, Lillian Beale de Hernández, Margarita Mendoza de Miyares, Milly Mendoza de Ferrer, Cusa Perkins de Morata, Carmita Oyarzún de Miyares.

Margarita Sorzano de Hernández.

Alicia Foyo de Aguilera.

María Antón de Rojas, Isabel Jiménez de la Riva, Esther Carranza de Alvarez Maruri, Hortensia Tarafa de Rodríguez, Margarita Alvarez de Rangel, Gloria Montoto, Conchita Montoto de Cerra, Mrs. Ginorio.

Paulina Martinó de Goizueta.

Mercedes Cortés de Zarraluqui.

Ofelia Aixalá de Hernández, Carmelina García, Meitin de Alfonso, Cuca Unanue de Valdés Rodríguez, Rita Longa de Alvarez Tabío.

Señoritas:

Nina y Graziella Gómez Diago.

Sara Giménez Cárdenas, Lolo Suero, Conchita López Bosque, Herminita Rodríguez Tomeu, Lidia y Silvia Pou, Gastón, Ada del Pozo, Ofelia de la Cruz, Magda Urruela.

Gloria Carrillo.

Peggy Freyre, Ofelia, Graziella y Silvia de Freixas, Margarita Morales Robelín, Alma Ginorio, Graziellita Carrera, Rosita Etchegoyen, Angelita López Oña.

Maeta Roces.

Enriquetica Mora.

Yolanda González Beauville, Hortensia de Cárdenas, Minita Alvarez Tabío, Monadita Berndes, Gloria Barrios, Marta de Arcos.

Graziella Ruíz Herrera.

Graziella Ponce, Victoria Rodríguez, Olga Narvaez, Mercedes Valdés, Luisa e Hilda Guas, Susana del Real, Emma Miranda, Josefina Pernas.

Olga Faes Agüero.

Gilda Morales.

María Teresa y Carmita García Montes, María Luisa Ortiz, Nena Font, Nena Varona, Olga Quijano, Lydia y Celita Rayneri, Graziella y Olga Riva.

Y Doris Bacon.

Luis de POSADA

La señora Chiang Kai Shek dice que los japoneses han demostrado que no pueden luchar con una gran potencia

Dijo también la esposa del Generalísimo chino, que ocupa la jefatura de la aviación, haber recibido noticias de que los japoneses habían embarcado 500 aviones para Shanghai

NANKING, noviembre 5. (The N.Y. Herald Tribune. (Por madame Chiang Kai Shek).—Una de las satisfacciones más gratas que recibo de estos despachos emanan de las cartas de los lectores que llegan a mí de todas partes del mundo. Me complazco en decirle a las personas que se han dirigido a mí que estoy convaleciendo de las heridas sufridas en reciente accidente automovilístico.

Es imprescindible que vuelva nuevamente a mi oficina, pues en mi capacidad de comandante en jefe de las fuerzas aéreas chinas, me ha llegado la noticia hoy de que quinientos aviones japoneses han sido embarcados a Shanghai, con el propósito de obliterar por completo toda esa región.

Estas máquinas las recibió el Japón de Europa. Son aviones de bombardeo del último diseño. Por tanto, tengo que hacer planes inmediatamente para el traslado de todos los refugiados chinos y los heridos de nuestros hospitales en el sector de Shanghai.

Mi hermano político, el ministro de Finanzas, doctor H. Kung, regresó de un viaje al exterior y me comunicó sus impresiones. Me dijo que estaba asombrado al ver cómo se habían desarrollado los recursos económicos de China, a medida que aumentaba la tensión económica que la guerra ha impuesto sobre nosotros. En su opinión, China se podrá defender indefinidamente.

Yo espero que la situación de la guerra chino-japonesa sirva de aliento para aquellas potencias europeas que habían estado alarmadas con la fuerza militar japonesa. Hasta ahora muchas no se han dado cuenta del fracaso de la maquinaria militar japonesa en lograr sus objetivos cuando se vió frente a la resistencia armada de China en Shanghai. A pesar de haber puesto en juego su abrumadora fuerza mecanizada contra la nuestra, y su superioridad en un solo frente de batalla, no ha podido dominar la situación a lo largo de todo el frente. El fantasma del ejército japonés ha sido expuesto, pues es ahora bien obvio que los militares japoneses no son rivales dignos de ninguna potencia de primera clase.

El ministro de Finanzas, Kung, me dijo que en los Estados Unidos los pacifistas no podían darse cuenta de lo que significaría la conquista de China por el Japón. Esta situación envolvería inmediatamente a los Estados Unidos en una guerra, quisiéranlo ellos o no. Afortunadamente, la mayoría en los Estados Unidos son más videntes y se dan cuenta de que este conflicto creado en el Pacífico por el Japón, tiene que ser resuelto en nuestro favor.

Restaurant-Bar EL JARDIN

LINEA Y C. (VEDADO) — TELEFONO F-6070

TABLE D-HOTE PARA HOY SABADO
COMIDA POR $0.75.
SOPA JULIANA CON LEGUMBRES
FILETE DE PARGO PERLAN
SOLOMILLO DE TERNERA PRIMAVERA
ENSALADA COLONIAL
PUDIN DIPLOMATICO
PAN, MANTEQUILLA Y CAFE.

Recibimos órdenes para Bodas, Bautizos y Banquetes

COMIDAS A LA ORDEN

CARTAS DE NATURALIZACION FIRMADAS POR EL CANCILLER JUAN J. REMOS

Mariano González García, Alfonso Matas Cadenas, Juan Acción García, Domingo González Domínguez, Benigno González Lorenzo, María Tomás Guarro, Antonio Rodríguez Bermúdez, Marvin Linton Downs, José Fernández Barbón, Gaspar Calafell Ferraza, Santiago Coejo Varela, Emilio Fuentes Junco, Manuel Murias López, Miguel Kahan Krasniewyez, Badi Kaba, Marías Juan Hernández Méndez, Miguel Cueto Llerandi, Inocencio Rozas Vega, Daniel Martínez Belaza, Pedro J. Gómez Fernández, José García Somoano, Manuel Pérez Alvarez, Wotlf Ritcher, Angel Rodríguez González, Vicente Pena Fustes, José Parrón Fernández, Eugenio Rodríguez Lorenzol, José Alvarez Pasarín, Daniel Vizoso Pérez, Olga Faldman, Antonio Sánchez Bermúdez, José Santos Polón Rodríguez, Francisco Uz Vázquez, Sebastián González Pérez, Paulino Filloy Somoza, Severino Mollera Arduengo e Ignacio Llangostera Mora.

Dr. TOMAS R. YANES

CIRUJANO-OCULISTA

Consultas diarias de 3 a 5 p. m. (Sábados previo turno). Calle 23 Nro. 328, esq. a B. (Vedado). Telf. F-7181

Radio Emerson control del mundo

¡Dos triunfadores!

CAMARA TONAL MILAGROSA EMERSON · PUREZA DE SONIDO - CALIDAD DE TONO ·

EL RADIO PEQUEÑO DE MAS VENTA EN EL MUNDO

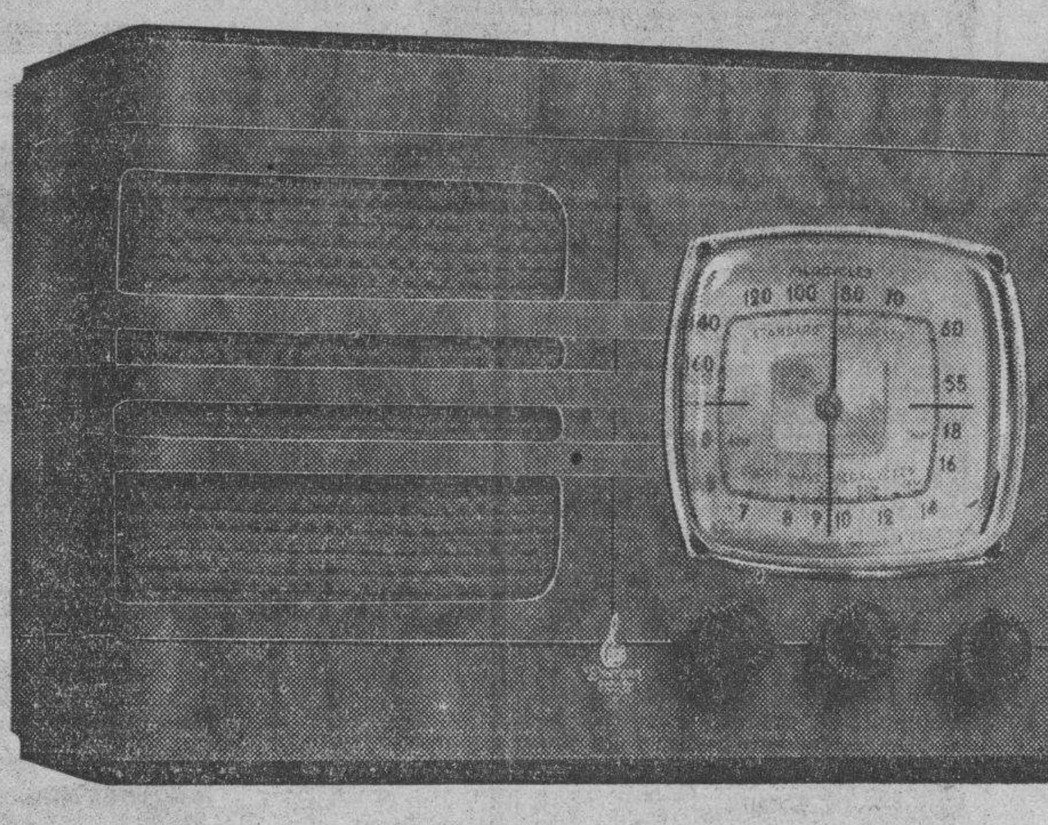

Modelo A M - 131 $37.50

Superheterodine 6 tubos Onda corta y larga (Recepción Europea garantizada)

A IGUAL PRECIO QUE EN NEW YORK

CON CAMARA TONAL MILAGROSA

Modelo R - 167 - $37.50

Superheterodine de 5 tubos Onda larga y Policía

EXPOSICION Y VENTA

R. Carreras y Cía.

PRADO 115 HABANA

ELIMINE LA EXCESIVA GRASA DE SU CUTIS CON JABON DE MAX FACTOR HOLLYWOOD

DEFUNCIONES OCURRIDAS AYER EN LA HABANA

Herminia de la Fuente, mestiza, 6 años, San Luis, sin número.
Antonio Rodríguez Barrios, blanco, 1 año, 10 de Octubre, 100.
Dolores Piedra, blanca, 68 años, Concepción, 44.
Dolores Barrientos, mestiza, 86 años, Compostela, 199.
María Gómez Cañas, blanca, 69 años, Estrella, 71.
Manuel Aleu Hernández, blanco, años, H. F. Andrade.
Felipe Cruz Pérez, blanco, 25 años, S. La Esperanza.
Agustín Recio, blanco, 90 años, Belascoaín, 66.
Tomás Hernández, blanco, 68 años, Concepción, 70.
Felipe González Caraballo, blanco, 42 años, Nueva, 3.
Ceferino Mazorra Viera, blanco, 66 años, H. Municipal.
Oscar Ituarte, blanco, 51 años, H. C. García.

M.E.C.D. 2016

PIDE BERUFF A LOS EDILES RECURRAN CONTRA EL DECRETO QUE ANULO EL CONTRATO DEL MATADERO

EN UN DOCUMENTADO MENSAJE AL CONSISTORIO, EXPONE QUE ES LEGAL EL CONVENIO HECHO

Deben utilizar los concejales para ese fin, la vía de lo contencioso-administrativo. El doctor Beruff agrega que el contrato es lícito y está autorizado por el Decreto 477

El alcalde doctor Beruff Mendieta ha enviado un mensaje a la Cámara Municipal dándole cuenta de la legalidad del contrato celebrado con el Matadero Industrial, contra lo resuelto por el Presidente de la República, que lo ha suspendido, al igual que el decreto-Ley 477, que debe considerarse vigente como otros que se sostienen desde la Provisionalidad.

El mensaje aludido dice así:

AL AYUNTAMIENTO

Con fecha 28 de octubre de este año el Honorable señor Presidente de la República ha dictado resolución suspendiendo el acuerdo 1,003, adoptado por esa Cámara Municipal; y me apresuro a dar traslado de ella a ese organismo que a tenor de lo que dispone el artículo 159 de la Ley Orgánica de los Municipios puede tomar una de estas dos resoluciones: «O admitir la suspensión, y dejar sin efecto el acuerdo que la motivara, comunicándolo así a la autoridad que la hubiera decretado, o acudir a la Audiencia respectiva, en vía contencioso-administrativa.»

El acuerdo a que se contrae la resolución presidencial es el que adoptó la Cámara Municipal en 16 de octubre, impartiendo su aprobación tanto al mensaje que le dirigí notificándole la concertación de nuevo contrato con la Sociedad Anónima «Matadero Industrial», como a todas y cada una de las cláusulas del mismo.

Este acuerdo, y los siete restantes tomados por el Ayuntamiento en su sesión del citado día 16 de octubre, no fueron presentados por el Secretario del Consistorio el lunes, día 18, del propio mes, o sea dentro del término riguroso establecido en el artículo 56 de la Ley Orgánica de los Municipios.

El día 25 de octubre devolví objetado a la Cámara Municipal el acuerdo que suspende la resolución del señor Presidente, por lo que, conforme espíritu y la letra de la Ley Orgánica de los Municipios, en ningún momento ese acuerdo ha sido ejecutivo ni ha podido ser objeto de suspensión por parte de este Ejecutivo Municipal, del señor Gobernador de la Provincia o del señor Presidente de la República.

Para que la Cámara arribe a conclusiones idénticas a las nuestras deberá tener presente: primero, que la ley tantas veces citada concede al Alcalde diez días para el estudio de los acuerdos adoptados por el Ayuntamiento; segundo, que los acuerdos tienen fuerza ejecutiva sólo después de haberlos sancionado el Alcalde autorizándolos con su firma o cuando deja transcurrir el término de diez días a que anteriormente se ha hecho referencia, sin devolverlos a la Cámara con sus objeciones; y tercero, que a tenor de lo que dispone de manera taxativa el artículo 158, sólo los acuerdos ejecutivos pueden ser suspendidos.

Con todo el respeto que este Ejecutivo debe al Primer Magistrado de la República y de que ha dado pruebas reiteradas, tanto en el ejercicio de su cargo como en el orden personal; ha de cumplir la obligación ineludible de informar ampliamente a la Cámara sobre tan enojoso asunto, para que ésta adopte, con conocimiento de causa, la resolución que estime procedente. Por esta razón, además de citar aquellos preceptos de ley porque se rigen los organismos municipales, que a su juicio han sido desconocidos por la Resolución, cree necesario advertir a la Cámara que en ningún momento este Ejecutivo ha dado cuenta de su acuerdo 1,003 a las autoridades superiores, y que se ha concretado a participarles, en observancia de circulares dictadas por la Secretaría de Gobernación, que el término legal concedido para sancionarlo u objetarlo, estaba decursando. Del propio modo ha de señalar al Ayuntamiento, la circunstancia de que la resolución presidencial que suspende un acuerdo no ejecutivo, vetado por nosotros, ha sido dictada en 28 de octubre, un día antes de decursar el término de diez días ya citado.

Otro aspecto de esta cuestión debe y tiene que ser tratado por mí, ya que he afirmado, a la Cámara Municipal, en mis mensajes que tienen relación con este asunto, y a la opinión pública, en el alegato a los que atacaban el nuevo contrato con el Matadero Industrial: que dicho contrato es altamente beneficioso para el Municipio y que lo ha concertado haciendo uso de la facultad concedida al Alcalde Municipal de la Habana por el decreto-ley 477, no derogado.

Para facilitar el estudio de ese otro aspecto de la cuestión que se nos plantea, tengo necesariamente que reproducir dos de los Considerandos de la resolución presidencial. Dicen textualmente:

«Considenrando: Que dicho acuerdo es de todo punto contrario a la Ley Constitucional vigente, toda vez que en la segunda de sus disposiciones para el régimen provisional, aprobadas en 11 de junio de 1935, se estableció que tan pronto quedara organizado el régimen municipal, entrarían en vigor los preceptos contenidos en el Título XII de dicha Constitución, a tenor de los cuales compete a los Ayuntamientos acordar sobre todos los asuntos que conciernan al Término Municipal, quedando limitadas las funciones de los alcaldes a la parte activa de la administración; infiriéndose claramente de esa disposición que el Alcalde carecía de atribuciones para concertar pactos de tanta trascendencia como el que aprueba el acuerdo de referencia, y que el Ayuntamiento tampoco podía impartirle su aprobación a un acto de evidente ilegitimidad. Considerando: Que no se puede argumentar contra lo expuesto que el decreto-ley 477, de 23 de diciembre de 1935, autorizó al alcalde municipal de la Habana para contratar con la sociedad anónima Matadero Industrial, toda vez que esa disposición no podía surtir efecto sino en tanto no rigiera la ley constitucional vigente, cuyos términos prohiben terminantemente a los Alcaldes el ejercicio de actos como los realizados por la mencionada autoridad municipal de la Habana al otorgar el contrato de referencia.»

La facultad de los Ayuntamientos de acordar sobre todos los asuntos que conciernen al término municipal, prerrogativa en que radican dos principios esenciales de nuestra democracia —la autonomía de los municipios y la descentralización de los poderes— ha tenido siempre en mí públicamente, un celoso propugnador. No excluye, sin embargo, esa facultad, la que tiene el Estado de abordar el estudio de esos asuntos y de dictar, cuando convenga al interés social, leyes que los resuelvan o los encaucen.

La fijación de los impuestos que recaudan los Municipios para satisfacer sus necesidades privativas, es, por ejemplo, asunto que concierne a los términos municipales, y esto no obstante, la ley sólo deja a la potestad de la Cámara Municipal la determinación de los mismos en cuanto a las llamadas Tarifas de Libre Regulación, reservando al Poder Legislativo la facultad de aumentar o modificar las incluídas en la «Ley de Impuestos Municipales y Procedimiento de Cobranza». De la misma manera, el gobierno de facto, que ejercía el Poder Legislativo, resolvió, sin contrariar la Constitución que es obra suya también, autorizar al alcalde municipal para celebrar un nuevo contrato con la sociedad anónima «Matadero Industrial», sin fijar término a dicha autoridad para el ejercicio de ese derecho. Esta ley no hizo otra cosa, en fin de cuenta, que considerar función activa de la administración municipal, en un caso determinado, la concertación de un contrato.

El propio carácter tienen otras leyes de la Provisionalidad que se están cumpliendo en el presente, algunas de las cuales, impugnadas como inconstitucionales por idénticos motivos a los que sirven de fundamento a la resolución que examino, han sido declaradas vigentes por los tribunales de justicia. El decreto-ley 685, cuya fecha de promulgación coincide con la del día en que, a virtud de la segunda de las disposiciones constitucionales para el régimen provisional, entraron en vigor los preceptos contenidos en el título XII que regulan la vida municipal, nos autorizó para formar los presupuestos municipales, función privativa de los Ayuntamientos según el artículo 105 de la Constitución, y los presupuestos de 1936 a 1937 fueron aprobados, con ligeras modificaciones por el Poder Central. El decreto-ley número 282, que regula de modo especial el cumplimiento de una obligación del Municipio, la del pago a la olicía Nacional; el decreto 763, que establece nuevas normas para el procedimiento de apremios, y el decreto 750, modificado por la ley de 15 de agosto, son leyes todas de la Provisionalidad y que llevan implícita una necesaria extensión de las funciones activas de la Administración Municipal, están en pleno vigor, no obstante haberse restablecido totalitariamente el aparato constitucional del Estado, las provincias y los municipios.

Parece olvidar, por otra parte, la resolución presidencial en el examen del decreto-ley 477 que la celebración de contratos, conforme al artículo 477 que la celebración de contratos, conforme al artículo 120 de la Ley Orgánica de los Municipios es una función activa de la administración municipal; y que el mencionado decreto, prácticamente, sólo exime al alcalde del cumplimiento del requisito de la subasta previa, conducta justificada en este caso por la circunstancia de estar vigente un contrato anterior cuya modificación en un sentido más ventajoso para el municipio, se estima necesario.

No creo, pues, que el acuerdo 1,003 —que no es ejecutivo por haber sido vetado por mí, y que aun en el caso de no haber recaído el veto, tampoco hubiera sido ejecutivo en la fecha de la Resolución, por no haber decursado el término de diez días— pueda ser objeto de suspensión, y estimo que la resolución presidencial ha nacido de considerar el acuerdo 1,003, en trámite de ejecución. Con ello basta para que la Cámara se determine en uso del derecho que le concede el artículo 159, a recurrir contra la resolución en vía contencioso-administrativa, ya que sólo por respeto a mi propia persona y al prestigio del cargo que ejerzo, y por consideración a la levantada actitud de la Cámara que frente a ataques injustos se solidarizó con este Ejecutivo, he examinado en mi mensaje las razones de orden legal en que se basa la suspensión decretada. La Cámara, sin embargo, adoptará la resolución que considere pertinente.

Antonio BERUFF MENDIETA,
Alcalde Municipal.
La Habana, noviembre 2, 1937.

Estudios osteológicos

Concurrió ayer a la Secretaría de Sanidad y Beneficencia un nutrido grupo de estudiantes de la Escuela de Medicina, solicitando del doctor Isidoro Agostini, Jefe de Inspección Médica de la Habana, autorización para que por la Administración del Cementerio de Colón se les entreguen huesos humanos para realizar los correspondientes estudios osteológicos.

ACUSADO DE HURTO

Los vigilantes Manuel Naves y Oscar Ruiz, del Bureau de Investigaciones, arrestaron a Ricardo Betancourt Lasoncet, o Carlos Valdés González, vecino de Arnau y Grant, Reparto Santa Aamalia, por acusarlo el dueño del café, sito en Neptuno 204, de haberle hurtado los sifones d e los servicios sanitarios de dicho establecimiento.

Notas de "El Encanto"

EL GRAN CONCIERTO DE MAÑANA

Mañana domingo, a las 10 y media de la mañana, tendrá efecto en el Teatro Auditorium el tan esperado concierto del notable pianista cubano Santos Ojeda, con la cooperación de la Orquesta Filarmónica de la Habana, que dirige Amadeo Roldán. Hay una gran demanda de localidades para este último concierto de Santos Ojeda, que en breve saldrá para los Estados Unidos.

LA FIESTA DE LA MODA

Las personas que deseen asistir a la Fiesta de la Moda, que se celebrará el lunes a las 4 p. m. en el Auditorium, y no han adquirido todavía las localidades, deben adquirirlas hoy mismo en El Encanto, pues sólo queda ya un número reducido de ellas.

La Orquesta de Concierto de El Encanto, dirigida por Amadeo Roldán, tendrá a su cargo el programa musical.

El Encanto

Las cosas más chicas suelen producir los más grandes efectos. Y eso le ha ocurrido al distinguido joven que tenemos por alcalde de la Habana, incluída la ciudad de Llega y Pon; que iba a embarcarse ayer para los Estados Unidos y se le planteó una cuestión, que ha resultado chica, pero que le impidió el viaje.

Y es chica, porque no ha sido chico, lo que le ha obsequiado la distinguida esposa del Mayor.

Y pensar que, dentro de veinte años fumará y todo...

Pues, para que vean ustedes lo que es la juventud de hoy día, que con razón dicen los viejos que es muy malcriada; la jovencita, hija del señor Alcalde, sin miramientos a la autoridad, ni nada, ¡ya grita hasta a su padre!

Ahora puede inscribirse el señor Alcalde en la Sociedad de Autores, como miembro de número, porque pues tiene una obra, de género chico, que puede firmar, aunque en colaboración, claro.

Nada: enhorabuena a los autores. Y como la obra es muy bonita, es cosa de aplaudirles ¡para que se repita!

En cuanto la gente sepa que en la gran sastrería «Havana Sport», de Monte, frente a Amistad, hacen unos fluses de invierno preciosos y muy baratos, con la última moda de los «bolsillos de vivos», habrá más cola que en una carpintería. Porque todo el mundo sabe que los «bolsillos de vivos» son los que siempre tienen dinero. ¡Menuda ganga!

Ya es sabido que Alemania no decapita como antes, por hacha; ahora usa el «moderno» procedimiento de la Guillotina, que es un aparato «que quita la cabeza», de perfecto que resulta.

Y el Tribunal del Pueblo de Berlín condenó a la Guillotina a tres comunistas activos, de esos fanáticos que no hay quien les quite la idea de la cabeza.

Y ayer de mañana, en la cárcel de Berlín, les quitaron la idea.

Que es lo que se llama «cortar por lo sano».

Entre los artículos de invierno que está ofreciendo a las señoras «La Filosofía», cuenta un amplísimo surtido de «sweaters» muy ajustados (de precio) y que se ajustan también a los dictados de la moda, tanto como el cuerpo. Y son de tanto abrigo, que hay señoras que se los ponen y empiezan a sudar todos los transeúntes que pasan por su lado.

«Tratan de evitar que se altere el precio de la carne». Así dicen los periódicos, porque parece ser que sí, que hay tendencias a que suba ese artículo de primera necesidad, por el que suspira todo el género humano desde Eva hasta Gómez, que es el que tiene ahora la manzana.

Y conviene tomar medidas, porque hay a quien le ha salido muy cara una carne. Sobre todo si es de pierna. O de falda.

El día 10 saldrán los tres aviones nombrados como las carabelas del Almirante descubridor de las Indias Occidentales y que, con el de Santo Domingo, habrán de recorrer toda América.

Que lleven regalos cubanos de tabacos «Partagás». Y nada más. Porque los tabacos «Partagás» son de altos vuelos también.

La ciudad que en 1926 quedó arrasada por una inundación marítima se queja ahora, ni más ni menos que si fuera la Habana, de que no tiene agua.

Dicen que no tienen agua, y tienen «la mar».

Pero les cabe la esperanza de que vuelva otro ciclón y se la proporcione en abundancia. Es cuestión de esperar un poco.

El invierno es ideal para la merienda con chocolate Armada, que se puede tomar con picatostes, con pan y mantequilla y con alguna compañía agradable. Y si quema, debe tomarse también con cuidado, naturalmente.

Y es una merienda ideal para el invierno, porque produce calorías. Y la compañía agradable, también. Por el calor de la conversación.

El problema de la vivienda se agrava con la carestía del ladrillo, pues la recaudación por concepto de obras, que hacía el Municipio, de 5 a 7 mil pesos mensuales, ha disminuído a tres mil.

O sea, que el ideal del perfecto casero es que los ladrillos estén tirados.

Y que coja otro los ladrillos, cuando los tiren.

La moda de los zapatos no debe alterarle, señora, el modo de andar; de ninguna manera. Porque «La Casa Grande» de San Rafael y Amistad va siempre a la cabeza de la moda en zapatos, todos con soporte Patente 9263, y los tiene de todos los anchos para que las señoras no sacrifiquen su elegancia al caminar, ni su salud. Pues ya, «ni la mujer de Antonio camina así».

He aquí una brillante proporción de matrimonio: la señorita Graciela Guerra, que fué al Norte enviada por la Secretaría de Comercio, para estudiar asuntos de Economía Doméstica.

Figúrense ustedes: una señorita que sabe de Economía Doméstica. Es una ganga.

Y ella, a lo mejor no ha pensado en el negocio que resulta una mujer económica, y aspirará a casarse por cara.

Y todo porque los hombres no sabemos de Economía, ya que generalmente nos gustan las caras; y no las baratas.

Mr. Donnelly ha escrito en los Estados Unidos, como resultado de sus investigaciones en Cuba (donde fué agregado comercial a su Embajada), que: «en Cuba la vida es fácil y promete mejorar». Lo cual demuestra que conoce «Los Precios Bajos», mal conocida por «Los Precios Fijos», que es la casa que hace fácil la vida con sus precios. ¡Hasta en el extranjero lo saben!

Ramón Gómez Otero parece que es un infeliz, algo trastornado, porque compró una soga con ánimo de ahorcarse, cosa que no debe hacer nadie, porque a la hora de irse para el otro barrio, no se deben dejar cosas pendientes.

La pobre señora llamó a la policía e impidió el drama. Y ella declaró que su marido no anda bien.

Y, como si fuera un reloj, creía andar bien con una cuerda nueva.

San Miguel 29-B, esquina a Aguila, es donde está la Sucursal de Mariano Ferrero, con su nuevo surtido de toda clase de materiales para sombreros de señora, así en pieles como en adornos. Y como esa del sombrero es una preocupación que no se le quita a las señoras, recomendamos la Casa Ferrero, porque para adquirir sombrero, hay que tener cabeza. Aunque sea de chorlito.

No se les olvide a los amables comerciantes y correctísimos industriales que deben avisar, por teléfono, a nuestra Administración si quieren «CARCAJADAS». Porque, por ejemplo, ya tenemos cubiertos todos los días con anuncios de sastres y no podremos tomar más.

Por eso los sastres se han apresurado: porque conocen el tejido, vulgo: paño.

JOTA ARIS.

SECCION DE BENEFICENCIA DEL RETIRO MARITIMO

En días pasados y según nos comunica el señor A. L. Posada, quedó constituída en esta ciudad la Sección de Beneficencia de la «Asociación Nacional de Jubilados y Pensionados del Retiro Marítimo», que regirá bajo la siguiente directiva:

Presidente, Nicolás Zúñiga; secretario, Angel L. Posada; vocales, Juan Francisco Vidal Carrillo, Ricardo Fernández y Juana Quednau.

Vocales suplentes: Pilar Herrera Antonio Vallalonga, Francisco Otero, Manuel G. Betancourt y Mercedes Santana.

Muchos éxitos deseamos a la nueva Sección de Beneficencia del Retiro Marítimo.

PROPONEN EN EL CONGRESO DE RADIO DIVIDIR AL MUNDO EN ZONAS PARA LAS TRANSMISIONES

Se busca también la solución adecuada que permita a cada nación intercambios efectivos. Trasmitirán 6 u 8 horas al día. Estudian las ventajas que merecen para los aficionados

A las 10 a. m., de ayer se reunió en el Roof Garden del hotel Sevilla la Primera Comisión de asuntos técnicos, bajo la presidencia del comandante Craver, Jefe de la Delegación Americana, quien fué electo para dicho cargo en la reunión celebrada en la tarde anterior.

Constituida dicha comisión, el comandante Craver procedió a exponer los problemas que debían estudiar a grandes rasgos y solucionar la Comisión Técnica. A continuación expuso las sub divisiones que a su entender debían dársele a la comisión técnica pasa hacer rápido y eficiente su trabajo.

Sometido a votación fué aprobado el plan por unanimidad, resultando designado presidente del sub comité de Distribución General de Frecuencias a los Servicios el señor Fabada, de la Delegación Colombiana. Dicho Comité debe estudiar las recomendaciones que, bien de carácter mundial o bien de carácter regional deben hacerse para el mejoramiento y la más equitativa distribución de las frecuencias comprendidas entre los 10 kilociclos y los 300,000 kcs., que constituye las frecuencias en uso actualmente por las comunicaciones radio eléctricas. Acto seguido se constituyó el sub Comité de radiodifusión, resultando electo por unanimidad presidente del mismo el señor C. P. Edwards, de la Delegación de Canadá. De acuerdo con el plan de trabajo ha quedado aprobado en principio que dicho sub Comité se divida a su vez en tres secciones que han de conocer respectivamente de estos asuntos.

La Radiodifusión de Onda Larga en la Región Norte, la Radiodifusión de Onda Larga en la Región Sur, y ejercer los problemas de coordinación entre dichas Regiones así como los problemas de la Radiodifusión en las diversas bandas de Onda Corta.

Para este último problema es difícil concretar soluciones, y se intentará, previo el estudio de la Radiodifusión en Onda Corta y de las Estaciones establecidas en el mundo entero, recomendar para su adopción en el Cairo alguna organización que permita la división del mundo en tres o cuatro zonas de 6 a 8 horas de extensión cada una. Asímismo se intentará buscar una solución satisfactoria para las Américas, que permita a cada Nación intercambiar efectivamente programas de radiodifusión, sin verlos sujetos a interferencias.

Terminada la sesión fueron convocados simultáneamente ambos sub comités para reunirse el próximo lunes, a las 10 de la mañana, quedando debidamente aclarado que las sesiones de los mismos serán públicas y acto seguido delegados de diversos países se reunieron para celebrar un cambio de impresiones sobre los problemas de los aficionados.

Este cambio de impresiones tuvo por objeto intercambiar informaciones de los aficionado s de las diversas regiones americanas y se apuntó la posible conveniencia de aplicar reglas distintas a los aficionados, según éstos se encuentren en las zonas tropicales o templadas.

Se encontraban presentes de la Delegación de Cuba Asencio, Mendoza, Hernández Catá, Maha, Bordenave Morales y Karman.

La Delegación de Cuba apoyó decididamente las propuestas de los respectivos presidentes de sub comisiones señores Zapata, de Colombia, y Edwards, de Canadá, interviniendo activamente en el debate de la distribución del trabajo entre ambas sub comisiones.

Enfermo el Delegado de México

El señor Ignacio Galindo, Jefe de la Oficina de Radiocomunicaciones de la Dirección General de Correos y Telégrafos de México y presidente de la Delegación de dicho país en la Conferencia Interamericana de Radio, se encuentra sufriendo de un ataque de Flevitis que lo mantiene recogido, por lo que ha dejado de notarse su ausencia en los trabajos preliminares. Nos unimos a los votos formulados por sus muchos amigos, Miembros de la Conferencia. Que muy en breve quede restablecido el señor Galindo y pueda verse en las sesiones, desarrollando sus vastos conocimientos en materia de Radio.

Programa radiado

A las 9 p. m., de ayer iradió la Estación W. I. X. A. L., de [illegible]ton en una frecuencia de 15.250 kcs., programa consistente en discurso por el doctor Julio Cáseres sobre historia de Honduras, canciones populares venezolanas por María Escobar, presidente del Ateneo de Caracas, que se encuentra de visita en los Estados Unidos y discurso por el Ministro de Panamá doctor Augusto Boyd, sobre medicina tropical.

Para las 10 de la mañana del día 8, lunes, han sido citados los comités A y B de la Primera Comisión para el Roof del Hotel [illegible]villa.

Ingresan en "Las Animas" 4 nuevos casos de Tifoidea

Proceden de distintos barrios de esta capital. 30 perros recogen por día en Marianao

Un nuevo caso de poliomielitis [illegible]terior aguda se ha registrado en el pueblo de Alto Songo, Oriente, [illegible] brándose la víctima Nildo S[illegible] menor de pocos años de edad, [illegible] informes remitidos a la Dirección [illegible] Sanidad por el Jefe local del Té[illegible]no. Con este nuevo caso son [illegible] los que existen en aquella provi[illegible]

En cuanto al paludismo, había [illegible] en las seis provincias, 2.437 ataca[illegible] así como 175 de fiebre tifoidea y [illegible] de frambesia.

Durante las últimas veinticu[illegible] horas se registraron en la cap[illegible] cuatro nuevos casos de fiebre [illegible]dea, que fueron trasladados al [illegible]pital «Las Animas» y fumigadas [illegible] casas donde residían los enfer[illegible] situadas en las calles Fonts, rep[illegible] Batista; Villanueva 8, entre Mu[illegible]pio y Arango; calle 33, esquina a [illegible]pata, Vedado; y solar «Jacinto», [illegible] el callejón de Peluza.

También se registraron dos c[illegible] de difteria en las casas Cuarteles [illegible] barrio del Calvario, y Bellavista [illegible] en el Cerro;, y tuberculosis pu[illegible]nar, en la calle Juan Delgado, [illegible] parto Batista; Carretera de Ran[illegible] Boyeros y Ermita de los Catala[illegible]

Recogen 30 perros diarios

Hasta ayer, el promedio diario [illegible] perros que vienen recogiendo en [illegible] calles de Marianao los empleados [illegible] Servicio de Profilaxis de la Rabia [illegible] dirige el doctor Manuel Herrada [illegible] de treinta, asegurándose que [illegible] labor continuará varios días [illegible] con motivo de la gran cantidad [illegible] dichos animales que andan suel[illegible] sin bozal por la población.

Reparación de un embalse

Según ha informado el Jefe [illegible] de Caibarién, un centenar de [illegible]ros continúa trabajando en el [illegible] balse de San Bartolomé, con el [illegible]pósito de reparar el acueducto, [illegible] sufrió recientemente los embates [illegible] las inundaciones de que dimos c[illegible]ta hace dos semanas.

Las aguas de consumo pú[illegible] mientras duren las obras apa[illegible]das, están siendo desinfectadas [illegible]venientemente.

Las más completas colecciones de medias en los colores de invierno.

Nos complacemos en poner a su disposición las más completas colecciones de medias en los tejidos más recomendables y en todos los colores de moda.

Medias de seda pura en tejido de chiffón sin brillo en todos los colores de moda **45c. y 65c.**

Medias de seda pura en tejidos de chiffón sin brillo, de gran duración **80c. y 95c.**

Medias de seda pura, de muy recomendable calidad, sin brillo, en chiffón extrafino — **1.25 y 1.35**

Medias de seda pura en tejido de gasa "Ringless", sin brillo — **1.50 y 1.75**

Medias de seda en exquisito tejido de gasa sin brillo. La más fina calidad que se producen. **1.70 y 2.00**

Aretes de doble perla.

HEMOS RECIBIDO UNA EXQUISITA COLECCION DE ARETES DE DOBLE PERLA.

PLANTA BAJA.

El Encanto

LINDISIMOS ABRIGOS Y SOMBREROS PARA NIÑAS Y JOVENCITAS.

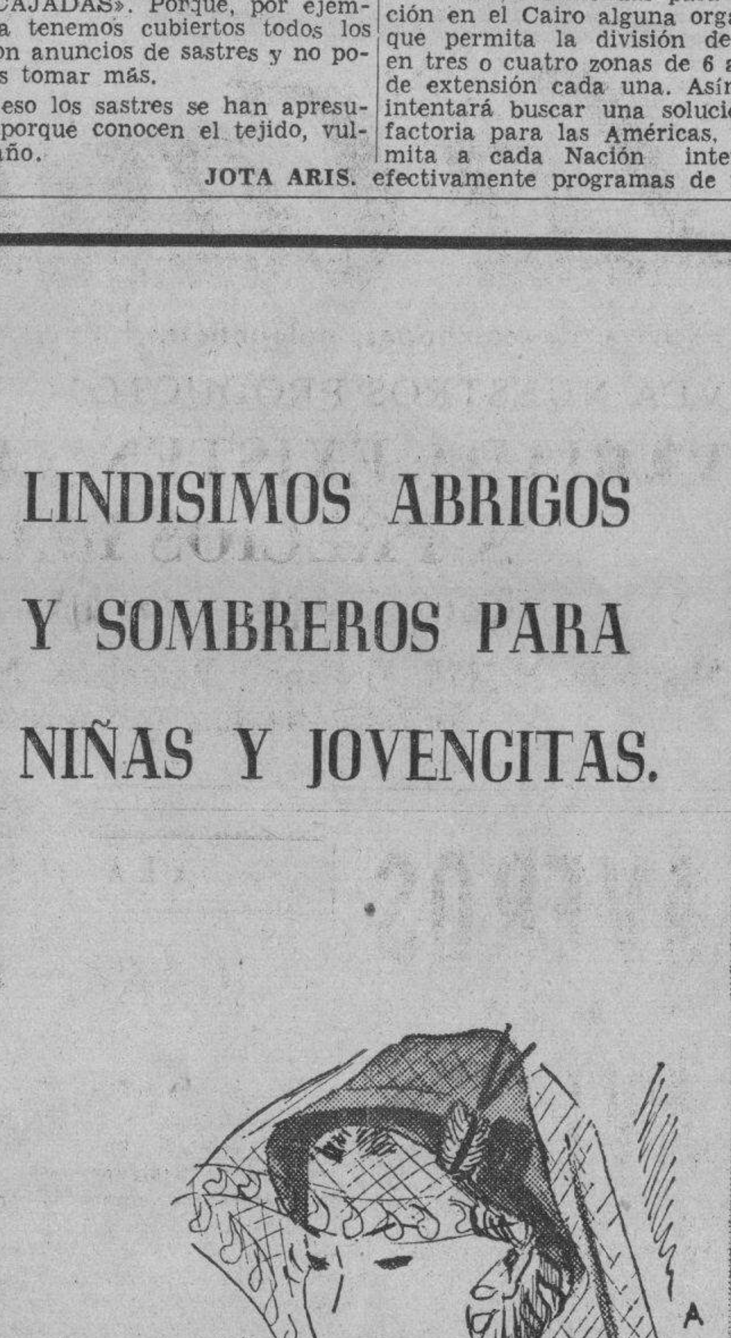

Dando a la moda juvenil toda la importancia que merece, EL ENCANTO presenta en el Cuarto Piso las más exquisitas colecciones de vestidos, abrigos y sombreros para niñas y jovencitas. Llamamos hoy la atención de las mamás sobre los abrigos, entre los que figura una maravillosa colección de modelos importados, y sobre los sombreros, en los que presentamos verdaderas preciosidades.

A- Original modelo de castor, con adorno de pluma y velo, para jovencitas **10.00**

B- Sombrero de gran moda con cintas de dos tonos unidas al frente, para niñas de mediana edad — **4.75**

C- Gracioso sombrero con pespuntes del mismo color, para niñas pequeñas **3.75**

D- Lindísimo abrigo de lana blanca acresponada, con cuello de piel — **29.00**

Sombrero estilo escocés, de fino fieltro, con cinta de faya **4.00**

E- Precioso abrigo de lana azul con matices de angora y adornos de terciopelo — **18.00**

Sombrero de fieltro con caída de cinta hacia atrás, haciendo gracioso contraste — **4.50**

CUARTO PISO.

En vestidos de seda y sweaters presentamos una extraordinaria variedad de modelos marcados a precios muy convenientes.

El Encanto

M.E.C.D. 2016

9ª SECCION

TELEFONOS
Dirección M-2856
Jefe de Redacción M-1287
Sección de Sports M-7912

DIARIO DE LA MARINA

TELEFONOS
Quejas M-7911
A. Clasificados . . M-7915

9ª SECCION

AÑO CV — ACOGIDO A LA FRANQUICIA POSTAL — LA HABANA, SABADO, 6 DE NOVIEMBRE DE 1937 — EL PERIODICO MAS ANTIGUO DE CUBA — PAGINA TRECE

LA ACTUALIDAD

UN RASGO EJEMPLAR DE QUEIPO DE LLANO

A los señaladísimos servicio que el general Queipo de Llano ha prestado a la España Nueva, como caudillo y libertador de Andalucía; como reconquistador de Málaga y como sugestivo y delicioso locutor ante el micrófono nacionalista de Sevilla, hay que agregar el noble rasgo de desprendimiento con que acaba de demostrar su austeridad y su desinterés por la causa.

El pueblo español, devoto admirador de sus méritos promovió en su homenaje una suscripción que se elevó a la suma de 2,147,291.26 pesetas. Al hacerle entrega de esta cantidad, que era exclusivamente para él, dijo el general:

«Agradezco el afectuoso homenaje; pero no puedo aceptar el donativo de la suscripción. Ahora bien, como se me ha autorizado para que haga de ella el uso que estime conveniente, voy a destinarlo a fines sociales; a la adquisición de terrenos para donarlos a los mutilados de la guerra, que sean agricultores. A ver si es esto el principio de la verdadera reforma agraria, no como la entendían los marxistas, sino como debe ser».

Hemos de advertir que el general Queipo de Llano carece de bienes de fortuna. Su único tesoro, aquilatada y acendradamente valioso, son su gloriosa ejecutoria por la causa española, su heroismo tan bizarramente probado con sus singulares hazañas, su maravillosa estrategia militar y el caudal de simpatías que le han ganado el cariño del pueblo español.

Y no se trata de un caso aislado y excepcional. Esta austeridad, ese desinterés constituyen la norma de los nuevos caudillos y gobernantes de España. El generalísimo Franco, elevado a las más altas cumbres, vive con una sobriedad y parquedad tan ascéticas como ejemplares. Los demás que laboran a su lado en la ordenación de la guerra y en el Gobierno son dechados de integridad y de incorruptibilidad. Para ellos no existen el lucro personal ni la burocracia fulanista. Su hacienda está en la victoria, en el honor, en la dignidad y en la grandeza de España.

Este es otro de los contrastes entre los nacionalistas que rigen y acaudillan a la España restauradora y entre los corifeos de la España roja. Todavía andan por ahí los que, mientras en los frentes marxistas siguen muriendo a millares inútilmente, sus infelices «camaradas» y mientras el Gobierno de Valencia entra en el período de su agonía, continuan redondeándose más y más con sus misiones y comisiones internacionales, con el pingüe polvo del oro nacional destinado a la compra de armamentos, con la venta de cuadros saqueados en los museos nacionales, con el tráfico villano de objetos sagrados, con el robo de joyas y de alhajas; con la múltiple y exuberante prodigalidad de los enchufes. Todavía andan por ahí los que convirtieron la Reforma Agraria, aquella Reforma Agraria por cuya sanción legislativa echaron todas las campanas a vuelo los Marcelino Domingo, los Largo Caballero y los Indalecio Prieto y los Fernando de los Ríos, en una inmensa y nunca igualada feria burocrática. ¡Cuántos bolsillos engordó, cuántos festines abastece y cuán fementidamente engañó al obrero aquella Reforma, forjada bajo el yunque explotador del Gobierno Social-Azañista!

Algo, a lo menos de aquel pantagruelismo de los jefes marxistas, es lo que quiere remediar el general Queipo de Llano. Pero quiere para remediarlo, no de fuera para dentro, sino de dentro para fuera; no aspirando sino espirando; no apropiándose de lo que no le pertenece, sino dando lo que es suyo; no engordando con la sangre del obrero, sino nutriéndole con la suya propia.

Los rojos han hecho y hacen justicia social con la explotación. El general Queipo de Llano y los que rigen a la España Nueva, asientan la justicia social en su austeridad, en su desprendimiento para el bienestar de los inválidos de la guerra, de los campesinos pobres y de todos los obreros indigentes.

León ICHASO

DICE GOEBBELS QUE ALEMANIA NO TOLERARA QUE RUSIA UTILICE A ESPAÑA PARA HACER DE ELLA UNA PUERTA DE ENTRADA HACIA EL TERCER REICH

EL FINAL DE LA GUERRA ESTA MAS PROXIMO DE LO QUE SE CREE, DIJO EL GENERALISIMO, AYER, A UN PERIODISTA

Un coronel del Estado Mayor rojo, un coronel de artillería y varios de sus hombres se unieron a Franco

Se dice que algunos ingleses acaudalados, con familia e intereses en la España nacionalista «amenazaron a Franco con retirarle su apoyo» sino lleva al trono al Príncipe Juan

SALAMANCA, Nov. 6, 1937. (HT.) El generalísimo Franco, entrevistado hoy por un periodista de «La Voz de España», diario de San Sebastián, declaró que la guerra está ganada, aunque no es posible detallar el día exacto en que terminará.» Pero su fin, continuó Franco, está más próximo de lo que se cree. La guerra se liquidará, agregó Franco, por derrumbamieto total de la zona roja. En el frente de Aragón, según los partes oficiales, se pasaron a las filas nacionalistas un coronel de Estado Mayor, un teniente coronel de artillería y varios milicianos de las fuerzas rojas.

Fantasías inglesas

LONDRES, noviembre 6, 1937. DIARIO. (HT.)—Mientras que el Comité de No Intervención esperaba la reacción del general Franco y del gobierno de Valencia sobre su plan para retirar los «voluntarios» de España y acelerar el fin de la guerra, se supo esta noche en Londres que varios ingleses ricos con familia e intereses en España tenían otro plan para terminar el conflicto.

Los simpatizadores monárquicos en Inglaterra, según se ha revelado, están amenazando a Franco con retirarle su ayuda financiera con objeto de paralizar las hostilidades y obligarle a establecer la monarquía constitucional con el Príncipe Juan tercer hijo del ex-Rey Alfonso, en el trono.

El Príncipe Juan, que tiene veinte y cuatro años, es oficial en la Armada inglesa. Se dice que la mayoría de los partidarios de Franco lo aceptarían como jefe de España, unida en preferencia a una guerra prolongada y la vida rigorosa que entrañaría una dictadura fascista.

Los que respaldan al Príncipe Juan son de opinión que de ganar Franco no habría unidad en España, por muchos años. Se acentúa el hecho de que cada parte en España está dividida a pesar de que luchan unidas contra el enemigo.

Franco no dirige una fuerza puramente fascista sino un grupo heterogéneo de carlistas, católicos, agrarios, monárquicos, constitucionales y republicanos conservadores, quienes comenzarían a luchar entre ellos una vez ganada la guerra civil. Los fascistas tratarían de implantar un estado corporativo, mientras que otros procurarían restablecer la España de antes. El Príncipe Juan sería restaurado como una fuerza unificadora. Hace tiempo él ofreció sus servicios a la flota insurgente pero el general Franco no los aceptó, diciendo: «mi responsabilidad es suficientemente grande. Tengo el deber de no poner en peligro una vida que más tarde nos puede ser preciosa.»

LOS ARABES MATARON A TIROS A DOS SOLDADOS DE UN FAMOSO REGIMIENTO

JERUSALEM, Nov. 5. (AP.)—Dos soldados del famoso regimiento **Black Watch** fueron muertos hoy por árabes armados con revolvers en una de las principales calles situadas debajo de las murallas de la ciudad.

Se registró también otro desorden cuando un grupo de nacionalistas árabes, que protestan contra el régimen británico en la Palestina, preparó una emboscada a un policía montado en la carretera de Belén.

Un aeroplano inglés comenzó a hacer exploraciones desde el aire poco después, con el fin de descubrir las emboscadas.

Ante la inminencia de la decisiva acometida nacionalista, el gobierno rojo de Cataluña se apresta a «ponerse también su cinturón» y con este objeto ha ordenado a todos los ayuntamientos de la Región que envíen a la Generalidad cierto número de palas y picos, según el número de habitantes. Esta es la primera remesa.

Portugal cree haber contribuído al cambio de frente que se observa en la política inglesa respecto a Franco

«La Gran Bretaña—dice el Capitán portugués Botelho—terminó por comprender la posición de Portugal, que no era otra que la defensa de sus intereses como los defendían los británicos»

LISBOA, noviembre 5. (Havas.)—En un artículo publicado en el «Diario de Lisboa», por el capitán Botelho Moñiz, se alude a las dificultades existentes entre la Gran Bretaña y Portugal, a causa del conflicto de España, considerando que habrán de cesar ahora, cuando se suscriba el convenio de reconocimiento «velado» con el generalísimo Franco; reivindica Botelho Moñiz para Portugal el haber contribuído a este cambio de la Gran Bretaña, pues juzga que de no haber sido por la firmeza del gobierno lusitano, las cosas habrían tomado otro cariz.

El director del «Radio Club Portugués» manifiesta en un artículo que lleva por título: «Querellas entre viejos amigos»:

«Desde que comenzó la guerra de España, nuestra vieja amiga, Inglaterra, empleaba mal su caballo; nosotros no hemos hecho otra cosa en estos tiempos sino desear ardientemente que ella cambiase de conducta, por conveniencia propia, e, indirectamente, nuestra. La Gran Bretaña terminó por comprender la posición de Portugal, que no era otra sino defender nuestros intereses, con lo cual, de rebote, hemos defendido los de Inglaterra.»

Termina diciendo:

«Portugal no tiene que modificar en lo más mínimo la línea de acción que adoptó desde el principio del conflicto español: Inglaterra, sí.»

Goebbels habla de la intervención rusa en España

BERLIN, noviembre 5. (Havas.)—En un discurso pronunciado por el ministro de propaganda, Goebbels, se hizo vehemente condenatoria de la intervención del Soviet ruso en España, declarando que Alemania no toleraría que Rusia organice en la Europa Occidental una maniobra «para hacer de España la puerta para su entrada en el III Reich».

Agregó luego:

«Queremos salvar a toda Europa de ese destino trágico, porque esta ideología de las estepas tiene que ser arrojada a su última madriguera.»

Hablando de la cuestión colonial, manifestó que Alemania no puede resignarse a vegetar (sic), maxime cuando el territorio alemán es demasiado estrecho para alimentar al pueblo de Alemania. Dijo:

«¡Cuán diferente de la nuestra es la situación de la rica Inglaterra, de la rica Francia, que poseen continentes enteros, que nadan en la opulencia y que desean que Alemania viviera en la miseria, en los más bajos niveles de la vida, que felizmente no padece porque aquí hay un régimen de orden, que se esfuerza en satisfacer las más perentorias necesidades del pueblo!»

CORBATAS QUE ENAMORAN
LA CASA COFIÑO
SUPREMA GARANTIA
NEPTUNO 87. (CASI ESQUINA A MANRIQUE) TELEFONO M-2050.

DEL MOMENTO NACIONALISTA ESPAÑOL

Esta propaganda que auspicia el Comité Nacionalista Español y dirige su Sección de Propaganda, se radia todos los días por las emisoras «CMCD» (onda larga, 950 kcs.) y ras «CMCD» (onda larga, 950 kcs.) y bas de «La Voz del Aire». Para todo lo relacionado con el Comité, diríjase a sus oficinas: altos del Banco del Comercio, por Obrapía. Teléfono: M-9086. Apartado Núm. 2574.

Audición del mediodía: de 1.00 p.m. a 1.30 p.m.

Audición de la noche: de 730 p.m. a 8.15 p.m. Los lunes y jueves de 7.00 p.m. a 7.15 p.m. Los domingos no hay audición.

HACIA UN FIN GLORIOSO

No hace falta sentar plaza de optimismo, ni querer con la voluntad levantar un vuelo que nos lleve a otro planeta en busca de realidades, para leer en los acontecimientos que tenemos delante de los ojos y precisar un mañana próximo que nos hable de las venturas españolas, eco profundo de sus grandezas pasadas y pregón de glorias y heroísmos por ningún otro pueblo igualadas. Ya estamos en los verdaderos principios del último fin. Los sucesos de guerra pronto van a convertirse en acontecimientos constructivos de paz, de la ansiada paz en cuyas entrañas se mueve el amanecer de la España eterna.

Los cables nos hablan de un cambio radical en el plano de los acontecimientos europeos. Apenas si queda un resquicio por donde tenga vistas el pesimismo. Ya no cabe tampoco la falsa suposición de los amargados que fiaban todo de determinadas posiciones diplomáticas. La verdad desnuda la tenemos ya delante de los ojos para verla en todas sus partes, y nadie puede traducirla maliciosamente según el patrón de sus apasionados deseos.

Que España es ya nacionalista sólo lo podrán negar los ciegos de entendimiento y los que, además, tengan cerrados los ojos de la cara. El triunfo es una cosa que se palpa, que tiene pies y camina a pasos agigantados, nos parece que más que caminar, vuela. ¿Qué no? Es cuestión de saber esperar; es sólo cuestión de... meses. Y que los ejércitos leales sigan avanzando hacia Moscú.

Hoy, en la audición de la noche, como de costumbre, honrará el micrófono de «El Momento Nacionalista Español» nuestro consustancial colaborador Lcdo. D. León Ichaso.

F. J. A.

A bordo de un buque francés

II

Nos encontramos ahora en el Mirador, que bordea el mar. Paseo popular con soldados, con niñeras, con muchachas artesanas que se burlan de nuestro aire extranjero y descubren al reír todos sus dientes. Mi amable guía, que sigue piloteándome, topa con un amigo suyo vestido con el uniforme de la legendaria infantería española. Efusiones, gestos desmesurados, presentaciones. Mi nuevo acompañante, que habla con el acento cantarino de los mallorquines, nos cuenta en seguida su historia. Vale la pena.

Se encontraba en Menorca durante un viaje de recreo con su esposa en julio de 1936. Estalla el movimiento nacional. El comité comunista de la localidad se apodera del mando, deteniendo a sus adversarios, fusila a buen número de ellos, y ejecuta a setenta y seis sacerdotes de los ochenta que había en la isla. Como temiera la llegada de los nacionalistas (acababan los gubernamentales de evacuar precipitadamente Mallorca donde, habiendo desembarcado en Porto Cristo, habían permanecido veinticinco días) encarga a un militar de asumir la dirección de los asuntos públicos: el comandante de artillería Brandaris, enseguida ascendido a coronel. Embriagado por su inesperado poderío, el coronel Brandaris declara el estado de sitio, requisa todas las existencias y todos los instrumentos de alguna utilidad, moviliza toda la población y enrola a nuestro acompañante. La esposa de éste es detenida por haber protestado. En la isla reina ya una terrible dictadura, a cargo del coronel y los jefes de los comités comunistas locales. Por el menor pretexto se encarcela y se fusila. Las culpas más corrientes son la suposición de fascismo y la resistencia a la requisa. Porque el aprovisionamiento —dada la naturaleza árida y riscosa de una isla que nutre mal a sus habitantes— es difícil, se cogen los víveres a quienes los tengan. Pero nuestro mallorquín, harto de tal tiranía, finge que se convierte al comunismo. Obtiene así la liberación de su mujer. En convivencia enseguida con varios individuos, uno de los cuales es teniente de Artillería, reúne determinada suma con la cual atrae a un pescador. Y una noche sin luna, pasan ocho personas entre las mallas de una vigilancia que no dejaba de estar alerta, y logran salir al mar a bordo de una barca a motor. Cinco horas después desembarcaban en la costa nordeste de Mallorca y se presentaban a las autoridades nacionalistas.

—Pero ahora, digo al evadido de Mahón, después de lo que ha pasado Vd. ¿por qué no se toma un descanso?

—En cuanto salga una expedición para Menorca me ofreceré cómo voluntario.

Este narrador del Mediterráneo no piensa, sin duda, como otros isleños del mismo mar, que la venganza es un plato que se come frío.

Segastián ROMERO.

(Continúa)

Dr. ROSATI
DENTISTA
O-Reilly 67 — Tel. A-9422

JABON
HENO DE TRAVIATA
Sin rival - por 5¢.

La Casa Fine
Fábrica de colchones, colchonetas, camas, cunas y muebles para niños.
VEA NUESTROS PRODUCTOS Y LUEGO COMPARE
VARIADA EXISTENCIA de FRAZADAS
A PRECIOS REDUCIDOS
Cuatro Casas en estas direcciones:
Monte 26, M-7575; Galiano y Barcelona, M-8067; Neptuno e Industria, M-6767; Neptuno y Perseverancia. Tel. U-3822

LLAVEROS
Y MAS
LLAVEROS
Entre el surtido que ofrecemos estamos seguros de que hallará el que venga bien a sus necesidades.
Con ganchos giratorios
Con cierre relámpago.
Con Botón de Rosca.
Para 4, 6 y 8 Llaves.
En toda clase de pieles.
El llavero de cuero impide que las llaves rompan los bolsillos.
La Casa del Perro
Neptuno 38.

«LA ESPAÑA DE HOY»

CARNE DE PUBLICIDAD

En mi crónica de ayer, día 14, al tratar de los niños españoles que fueron arrancados de sus hogares y enviados a México, decía que no se habían recibido aún noticias demasiado concretas, y que personas especialmente designadas por el Generalísimo Franco tenían la misión de informarse cumplidamente, para proceder en consecuencia.

Pero hoy, los servicios de información de la España nacional recogen un artículo del escritor católico mejicano Alfonso Junco. El corazón se nos ha encogido al encontrar confirmados en las palabras del señor Junco, algunos de los temores que abrigábamos.

Gracias sean dadas, en primer término, a los católicos de México, por la solicitud y ternura con que han tratado de impedir la sovietización de esas pobres criaturas, a quienes se ha apartado de sus padres y de su Patria, igual que si se tratara de una manada de bestezuelas.

Gracias mil a esos católicos por la obra de salvación de almas españolas que intentan y que, pese a tantas y tantas dificultades, procuran llevar a cabo.

«Es evidente —dice Alfonso Junco en su artículo— que el Gobierno Azaña no buscaba el bien de los niños. ¿Qué buscaba entonces? Una estrepitosa propaganda, para decir al mundo, a grandes gritos, con plástica y tangible y conmovedora objetividad: «Mirad los huérfanos fabricados por la rebelión de Franco!»

«Estas masas de niños, carne de publicidad, están clamando la monstruosa aberración de sus secuestradores. De quienes dispusieron de los hijos, desgarrando la voluntad y el corazón de sus padres o parientes. De quienes así hicieron pedazos todo sentido de humanidad y de derecho. De quienes desenfadadamente se desprendieron de los futuros ciudadanos de España, como quien se libra de una carga estorbosa. De quienes ostentaron su propia impotencia y se pusieron a practicar, impúdicamente, la mendicidad internacional...»

También han llegado a los servicios de información de España documentos confidenciales de varios católicos mexicanos que claman al cielo. No se considera prudente publicar los nombres de los comunicantes, porque podrían ser víctimas, en su Patria, de represalias o de persecución; pero los organismos que trasladan esas cartas al Cuartel General de Franco permiten garantizar la autenticidad de las comunicaciones.

«Es preciso —se dice en una de las cartas aludidas— es necesario, que las personas que tengan corazón, que tengan sentimientos humanitarios, se esfuercen por hacer que las noticias por nosotros enviadas sean conocidas del mundo entero, exigiendo por todos los medios que se reintegren esos niños a su Patria, o que se entreguen en México a particulares que los han solicitado para educarlos.»

Y refiere el siguiente caso de la niña Pepita Artigas Olías:

«Llegó con las dos rodillas y un codito supurando atrozmente, sin ropita, muy mala del estómago y en la más triste situación. Tardó cinco semanas en sanar de las supuraciones. Fué el encanto de la familia que la recibió. Era una hijita más. Daba gusto ver cómo se la rodeó de juguetes, ropa, golosinas, etcétera. Pero por las denuncias constantes del español Jacinto Rodríguez, esta familia también ha sido perseguida y vigilada. Antes de entregar la niñita se acudió al mismo Presidente de la República. Contestación: un telegrama firmado por el Subsecretario de Educación diciendo que se entregara la niña, a reserva de ver el grado de culpabilidad, etcétera. La familia que la recogió tuvo que sufrir pacientemente los improperios de las personas que fueron por la niña. Ni los lloros de la criatura, que no se quería ir, fueron bastante para conmover corazones tan duros...»

¿Cuál es la razón de que el Gobierno de México se oponga a que los particulares mexicanos, las familias caritativas se hagan cargo de los niños sin familia y sin Patria, aparentemente?

He aquí la respuesta que da el señor Junco, en el artículo a que más arriba he aludido:

«¿Quién duda de que el que voluntariamente adopta un chiquillo, lo atenderá con más ternura y eficacia que las que pueda recibir en un frío establecimiento colectivo, pagado por el Gobierno?

«¿Quién duda de que así el Erario público nada habría tenido que gastar y el bienestar de las criaturas quedaba infinitamente mejor asegurado?

«Pero... no es eso lo que busca el comunismo exportador.

«Si los niños se diluían entre la población de México, la masa de publicidad se desmoronaba. Ya no habría, concreta y a la vista la infantil muchedumbre, pretexto de clamores que todos los días enternecen nuestros muros, con una angustiosa figura de madre impetrando piedad... y dinero, para el «Comité de ayuda a los niños del pueblo español».

Un periódico de España pone el siguiente comentario a las palabras de Alfonso Junco: «Esto lo explica todo. Manteniendo a los niños en la situación en que se encuentran, se logran dos cosas: propaganda y dinero.» Mas yo encuentro en el artículo del escritor citado unas palabras por las que vengo a conocer que no, que ya no se logra más que dinero, pues en la propaganda montada sobre la evacuación de niños españoles ya no cree ninguna persona honrada.

«Los rojos erraron el golpe —dice Junco—. La publicidad se vuelve contra los publicistas. La exportación contra los exportadores. Pasada la sorpresa espectacular, conocido el engaño y puesto a examen, en todo pecho honrado hierve un grito de indignación y de repudio, contra la monstruosa inhumanidad de los secuestradores internacionales, contra la horrenda paradoja de los que han vuelto trágica la infancia.»

He procurado en esta crónica no emplear sino muy pocas palabras mías. Quiero y admiro a México como a uno de los países más hermosos y más privilegiados de América. En él viven grandes amigos míos. A todos ellos les diría, si pudiera: «No os convirtáis en cómplices involuntarios del secuestro. Sacudid de vosotros mismos el influjo que la propaganda criminal haya ejercido. Sois víctimas de la mentira, y además de víctimas os hacéis servidores de ella, porque creéis estar llevando a cabo una obra de humanidad, de amor, y en realidad os hacéis solidarios de un crimen horrendo. No es verdad que fuera necesario llevarse de España a los niños. Todo ello era propaganda, trágica propaganda. Esas criaturas pertenecen a España, las quiere España, las reclama España, como un tesoro que se le ha robado. Hoy por hoy, no permitáis que sus almas sean envenenadas. Y para un mañana próximo, preparad el retorno de los niños a su Patria, al seno amoroso de España y al rincón de la ciudad o del pueblo en que nacieran.»

Manuel AZNAR.

Octubre 15 de 1937.

PANTALLAS A LA ORDEN
OLMO
AGUILA 133 M-8040

Roosevelt quiere la paz entre las entidades obreras

Hará uso de su influencia con el fin de la guerra de esos organismos acabe

WASHINGTON, nov. 5. (AP).—El presidente Roosevelt trata de hacer uso de su influencia con el fin de que termine la guerra civil existente entre las dos organizaciones obreras más importantes de los Estados Unidos, poco antes de que los delegados del C.I.O. y de la Federación Americana del Trabajo reanudaran sus conversaciones de paz.

El jefe del Ejecutivo declaró a los representantes de la prensa que siempre ha abogado por la unión de las dos organizaciones proletarias.

Dijo que el Gobierno no está tomando parte en las negociaciones aunque, agregó, contestando a una pregunta, se espera en la Casa Blanca la visita de Matthew Woll, delegado de la Federación Americana del Trabajo en la Conferencia de Paz.

Cuando comenzó esta tarde la conferencia, Charles P. Howard, representante del Comité para la organización industrial, dijo que existe mejor disposición por parte de las dos delegaciones para llegar a una inteligencia.

ENTREGAN A UNA EMPRESA PETROLERA DE MEXICO UNAS TIERRAS DE AQUEL ESTADO

CIUDAD MEXICO, noviembre 5. (AP).—El Presidente Lázaro Cárdenas entregó hoy a la administración de la General Petroleim unos 500,000 acres de tierras petroleras que se encontraban en poder del Gobierno en el Sudeste de México.

El título de las tierras, que se hallan en los Estados de Tabasco, Campeche y Chiapas, perteneciente al departamento de Economía Nacional, pasará a formar el «patrimonio» de la nueva compañía oficial que, según los términos de la organización, está autorizada para explotar o arrendar sus pertenencias.

La mitad de esa área se encuentra en las cercanías de Huimanguillo, Tabasco, fué arrendada en 1930 a Fortunato Zuazua, candidato derrotado a Gobernador de Nuevo León el año pasado. Dejó de explotar las minas y el Gobierno invalidó el arrendamiento.

UN TRIBUNAL DEL LIBANO CONDENO A MUERTE AL QUE MATO A UN CONSUL DE E. U.

BEIRUT, Líbano, Nov. 5. (AP.)—Meguerdich Karayan, que se confesó autor de la muerte de Theodore Marriner, cónsul de los Estados Unidos, fué condenado a muerte por un tribunal nacional.

El procesado manifestó a los jueces que había dado muerte al cónsul porque se había negado a visarle el pasaporte para regresar a los Estados Unidos.

Más tarde se comprobó que el Cónsul había visado el pasaporte, pero que el documento se había extraviado en correos.

En Roma se firmará mañana el convenio italo-germano nipón

Para la firma del citado Convenio ha llegado ayer a Roma el Barón Ribbentrop

ROMA, noviembre 5. (H.T.) DIARIO.—El Barón Joachim von Ribbentrop, llegó a Roma esta mañana para poner su firma en nombre del Tercer Reich al convenio anticomunista tripartita, que se ha llevado a cabo entre Alemania, Italia y Japón.

La ceremonia tendrá lugar mañana y será seguida por un banquete de estado. Los círculos italianos continúan guardando «máxima reserva» sobre el asunto y aun en cuanto a la llegada del Barón von Ribentrop aquí.

Sin embargo, se ha sabido que el nuevo convenio es en forma de protocolo al Tratado, que fué firmado entre Alemania y Japón, en noviembre veinticinco del año pasado, pero se insiste en círculos bien informados que esto en ninguna forma le resta importancia al documento, que se considera como equivalente al tratado original.

El protocolo es muy simple. El preámbulo señala que hasta ahora Italia ha mantenido una actitud de marcada hostilidad hacia el movimiento comunista, que considera como sinónimo de destrucción de la civilización y de la humanidad.

El texto del protocolo, se tiene entendido, declara entonces que Italia formalmente participa en el pacto nipón-alemán firmado en Berlín el pasado año.

Según información obtenida, el protocolo no contiene otras cláusulas y decididamente se cree que no existen cláusulas militares; pero los observadores diplomáticos señalan que los tiempos han cambiado, y que ya no hace falta tener esas obligaciones en un documento.

El Barón von Ribbentrop tuvo audiencia esta tarde con Mussolini y el Conde Ciano.

ROMA, noviembre 5. (AP).—Joachim von Ribbeptrop, diplomático alemán que ha negociado un pacto contra el Kommtern entre Alemania y el Japón hace un año, llegó hoy para firmar mañana un pacto análogo entre Italia, Alemania y el Japón.

Las embajadas alemana y japonesa confirmaron la conclusión del pacto, pero las autoridades italianas se negaron a indicar que se hubiera estado discutiendo el asunto.

Se dice que el Ministro de Estado Conde Galeazzo Ciano, firmará en nombre de Italia; Von Ribbentrop en nombre de Alemania y el Embajador japonés en Italia, Masaaki Hotta, por el Japón.

Se ignora si existe alguna diferencia entre el pacto tripartito y el bilateral.

La Prensa itala comenta duramente la "componenda inglesa" del envío de agentes, sabiendo que Franco ganará

Agrega que el convencimiento de la victoria nacionalista obliga a Inglaterra a tratar de catequizar a Franco, lo que será inútil porque el daño sufrido no puede repararse

ROMA, noviembre 5. (Havas.)—Los periódicos italianos recuerdan, en relación con el envío de «agentes» a España, el precedente que la Gran Bretaña estableció en el caso de la Unión Soviética, país al cual mandó primero los referidos agentes y, más tarde, los diplomáticos oficiales que han suscrito todos los convenios. Se comenta que Inglaterra, en el caso de Rusia, no entró en tratos con los bolcheviques sino cuando se convenció de que ellos habían logrado consolidar un régimen de paz interior, aunque fuese a la trágala, a la fuerza bruta.

Por tanto, en los centros autorizados se estima que el envío de tales agentes no significa otra cosa sino el convencimiento de Inglaterra de que la victoria será ganada en España por el generalísimo Franco a quien después presumen catequizar, para beneficio de la Gran Bretaña. Agrégase que esta apreciación será falsa, porque los males que se han hecho no se olvidan con tanta facilidad.

El periódico «Il Tevere», vocero del Partido Fascista, declara que tantos agentes y sub-agentes entrañan una ficción jurídica, una componenda, que la Gran Bretaña ensaya para salvar la cara, convencida ya de que no hay más vencedor en España sino Franco. «Estamos, dice «Il Tevere», en la segunda edición del caso ruso; después de haber dado marcha atrás, ahora la Gran Bretaña despereza las piernas y se acerca con una sonrisa de protección al que hasta ayer nada más era la víctima señalada; sus esfuerzos de antes fracasaron, porque Italia, Alemania y Portugal no se dejaron intimidar; no nos encontramos, empero, en un caso de contrición; Inglaterra obra por cálculo, porque sabe que la de los rojos es una causa perdida y no quiere seguir junto a quienes serán aplastados.»

Termina diciendo: «Franco también mandará agentes a Londres, que no tienen que reconocer nada, porque ya en Salamanca saben de qué pie cojea Inglaterra.»

LA GUARDIA NACIONAL DE NICARAGUA DIO MUERTE A 3 BANDIDOS HONDUREÑOS

MANAGUA, Nicaragua, Nov. 5. (N.Y.H.T.)—La Guardia Nacional nicaragüense anunció hoy que uno de sus destacamentos había sostenido un encuentro, en la frontera hondureña con un grupo de bandidos dirigido por Simón González, que, según se dice, fué teniente bajo las órdenes del difunto Augusto Sandino. Tres bandidos perecieron, pero los guardias sufrieron bajas. El parte oficial dice que se han obtenido pruebas documentales demostrando que González y sus hombres habían sido armados por Luis Sanabria, Jefe Militar de Trujillo, Honduras.

DINERO
sobre alhajas
Prendas de Ocasión a precios sin competencia.
LA REGENTE
Neptuno y Amistad.

Para comprar toda clase de artículos de ferretería, diríjase a la casa que mejor surtido tiene y precios le puede ofrecer.
LATON Y COBRE
Chapas.
Angulares.
Flejes.
Planchuelas.
Tubos.
Alambre.
ALUMINIO
Chapas.
Angulares.
Alambre.
METAL BLANCO
Chapas de todos calibres.
E. FERNANDEZ y Ca. S. en C.
(Importadores de ferretería)
PADRE VARELA 69 Y 71, ESQUINA A SAN RAFAEL
Teléfonos U-5215 y U-5371. CABLE: "TAMAYAN"

EL MARTES SE REUNIRA LA CONFERENCIA MEDIADORA EN SAN JOSE, COSTA RICA

SAN JOSE, Costa Rica, noviembre 5. (AP).—El martes próximo se inaugurará en esta capital la conferencia de mediación en la controversia de límites entre Honduras y Nicaragua bajo la presidencia del Presidente León Cortés, quien pronunciará el discurso inaugural.

Han sido invitados a la ceremonia los poderes ejecutivo, judicial y cuerpo diplomático, así como los altos funcionarios.

También pronunciará un discurso el presidente de la Comisión mediadora.

La conferencia tendrá su sede en la Casa Amarilla, actual cancillería.

COMPLETAN LOS PLANES PARA EL REPARTO DE LA TIERRA A INDIOS YAQUIS

CIUDAD MEXICO, noviembre 5. (AP).—Un despacho de Hermosillo, Sonora, informa que Gabino Vázquez, jefe del departamento agrario federal, ha completado los planes para la distribución de tierras de labor en la zona del río Yaqui a los indios Yaquis y mayas.

No se han dado a conocer los detalles de las áreas que van a ser expropiadas o de las propiedades afectadas, pero se dice que los planes se llevarán a cabo de acuerdo con la reciente orden ejecutiva del Presidente Cárdenas.

Esa orden dispone que se den veinte acres de tierra de labor, además de cierta área para pastos, a cada indio adulto en las trece aldeas de la zona del río Yaqui.

M.E.C.D. 2016

CHOCOLATE Y FILLO ECHEVERRIA PELEAN HOY EN EL MISMO PROGRAMA

INGRESO EL INSTITUTO DE LA HABANA EN LA UNION ATLETICA DE AMATEURS DE CUBA

DESDE EL BULL PEN

Los Piratas tienen planteadas algunas transacciones para el Invierno, pero, Traynor no quiere decir cuáles.—El palco de la Prensa en Polo Grounds y Yankee Stadium.—¿Quién es mejor: Correa o Santaella?—Buena labor de Oscar Rodríguez

(Por PEDRO GALIANA)

NO BUSQUE ESTO EN LOS BOX-SCORES:

Mientras los terrenos de Forbes Field, Pittsburgh, sirven de escenario a distintos encuentros de football intercolegial, el manager pirata, Harold Pie Traynor, está preparando dos transacciones de interés que han de proporcionar enorme impulso al team para 1938... Una de esas transacciones parece envolver a Dizzy Dean, el formidable pitcher de los Cardenales, pero, nada se ha podido aclarar sobre el particular... Traynor no ha sido hasta ahora un mal calculador a la hora de escoger jugadores... Cierto que los Cubs de Chicago le jugaron una mala carta cuando le llevaron a Larry French y a Freddie Lindstrom, pero, el año pasado se desquitó cuando les dió a Cookie Lavagetto a los Dodgers por el zurdo Eddie Brandt... Un periodista de Pittsbugh habló recientemente con Hal y le preguntó si los Piratas estaban interesados en Paul Derringer, a quien el Cincinnati quería ceder, conjuntamente con un catcher por el outfielder Paul Waner, pero, Traynor dijo que «estaba enterado» de que Derringer padecía de una hernia, y esto hacía olvidar cualquier intento de transacción... En cuanto a la venta de Arky Vaughan a los New York Gigantes, Traynor ha dicho: «Vaughan será de Terry, si me da a Harry Danning y a Cliff Melton»...

La Liga Profesional de Baseball anuncia que en lo sucesivo todo cronista que desee entrar y sentarse en el palco de la prensa de La Tropical tendrá que mostrar una tarjeta que expedirá la propia Liga. Y la medida nos parece excelente. Pero, será curioso ver si al cabo de 15 días todo se vuelve «agua de rosas», pues, a los cubanos es muy difícil que se les haga ver que NO TIENEN DERECHO a ciertos lugares... Basta que esos puestos sean prohibitivos para que a todo el mundo se le ocurra ver el juego desde allí.

En Polo Grounds y Yankee Stadium el palco de la Prensa tiene su cancerbero—el bueno de Gus—, quien no dejar entrar «ni a su padre» que le pida un chance!!!... Esto no quiere decir, empero, que cuando un cronista lleva al palco un invitado de importancia no se le deje pasar, porque tampoco se puede ser estricto en ese extremo.

Ivy Paul Andrews

Respuesta de Tinti Molina a los umpires que aseguran que las multas que se imponen a los jugadores no se cobran: «Hasta el presente no hay una sola que se haya dejado de cobrar!!!»

El traslado de Bejerano al outfield del «Almendares», facilita a Luque un jardinero habilísimo a la defensiva, pero, deja todavía sin solucionar la falta de un buen slugger en los campos ultramuros... Nosotros hubiésemos preferido un hombre como el Mulo Morales o Tarzán Estalella en la operación.

En la serie Marianao vs. Almendares habrá un buen chance de comprobar quién es mejor fildeando: si Santaella o Correa... Unos fans son leales al short stop del Almendares, y proclaman su superioridad en el campo corto... Otros están al lado de Santaella, y nosotros nos vemos en el medio, sin poder decidir la cuestión...

Ziggy Sears es el único umpire zurdo de las Mayores, pero, Frankie Frisch, de los Cardenales de San Luis, tiene la impresión que hay un error en ese juicio... Para él muchos son zurdos pensando, aunque derechos para cantar!!!...

Bill McKechnnie, nuevo piloto de los Reds de Cincinnati, goza la distinción de haber dirigido a SIETE de los actuales manager del Big Show... Entre sus alumnos están: Charlie Grimm, Harold Pie Traynor, Jimmy Wilson, Frankie Frisch, Burleih Grimes y Joe Cronin... El único que le sigue de cerca es Connie Mack, que tiene dos graduados de su escuela: Mickey Cochrane y Jimmy Dikes... Un periódico de New York insiste en que Hank Leiber, Hal Schumacher y Sambo Leslie no figuran en los planes de Bill Terry para 1938... Pero, nadie puede sacarle una declaración a Terry sobre el particular... Joe Rodríguez sostuvo el otro día una conversación telefónica de media hora con los altos oficiales de los Giants, para recibir instrucciones sobre el trabajo de scouting que tiene que realizar en La Habana...

Oscar Rodríguez, incidentalmente, quedará firme en el club «Habana», en calidad de utility... El joven infielder cubrió admirablemente la posición de Harry Williams, mientras el as yankee se encontraba en los Estados Unidos, y estuvo bateando con oportunidad sorprendente... En el futuro Oscar será un sustituto para el infield y el «Habana» podrá emplearlo frecuentemente... Los jugadores del Columbus, de la Asociación Americana, que jugaron contra el Newark en la pequeña serie mundial, dicen que Joe Gordon es un CINCH para hacer el grado con los Yankees... Un periódico de Chicago dice que el responsable directo de la derrota de los Cubs fué un médico de apellido Hyland, y cuando preguntan al cronista el por qué de esa apreciación, dice que «porque fué el hombre que curó a Grimm, cuando los muchachos estaban jugando tan bien bajo las órdenes de Gabby Hartnett»... Los Phillies están dispuestos a ceder al outfielder Chuck Klein al Pittsburgh por Arky Vaughan, pero Traynor dice que NO!!!...

La Prensa de Los Angeles insiste en afirmar que Tony Lazzeri terminará como manager del club de esta localidad, que trabaja en la Liga del Pacífico... (El Los Angeles pertenece a la organización de los Cubs)... Steve O-Neil se ha enterado con tristeza que todo el que deja la dirección del Cleveland nndians, jamás retorna a las Mayores... Tris Speaker, Rogers Peckinpaugh, Jack McAllister y Walter Johnson son ejemplos clásicos... Charley Segar, del Daily News, de New York, afirma en un importante artículo que Dizzy Dean terminará su carrera como pitcher de los Gigantes, a cuyo club será cambiado por Hal Schumacher y 150,000 bananas... El Chicago White Sox está buscando al catcher Rollie Hemsley, de los Browns... Parece que Luke Sewell se está poniendo demasiado viejo...

TIPS PARA HOY: Habrá «leña roja» en Santa Clara!!!

DARA COMIENZO UN GRAN TORNEO DE GOLF EN TERRENOS DE JAIMANITAS

Se trata nuevamente de levantar el golf en Cuba, brindándose campeonatos de enorme interés. La competencia de ahora es por el trofeo Fred Morris y tiene un total de 100 hombres como candidatos

(Por Galiana)

Con un record de inscripciones como entry oficial, y «haciendo su parte» en condiciones buscando el alza del sport, el campeonato interclub de golf, uno de los torneos más importantes que del deporte de los links se efectúa en Cuba, se pondrá en marcha hoy sábado por la mañana en los terrenos del Jaimanitas Golf Club, que es uno de los mejores que tenemos actualmente.

Mas de 100 golfistas han hecho su inscripción oficial para discutir el trofeo Fred Morris, que se discute en esta competencia, apareciendo en la hoja de los entries los nombres de los mejores jugadores del Country Club, del Jaimanitas y del Rovers.

Iniciado hace justamente dos años, con un deseo grande de superación por parte de los distintos golfers participantes, pertenecientes a las sociedades antes mencionadas, el primer torneo Inter-Club fué ganado por Mark A. Pollack, que en los tres rounds que duró la justa tuvo un average de 236. Pollack, incluído en el entry del Country Club, ganó el trofeo paar este club.

El año pasado la victoria correspondiendo a un miembro del Jaimanitas Club, y por lo tanto el trofeo, fué a manos de este otro club participante. G. Arguedas con un buen score de 221, ganó en forma brillante el Trofeo Morris para el Jaimanitas.

El standing de los golfistas, en lo que se ha jugado este año es el siguiente:

C. E. Bunbury, del Rovers Club, 146 por dos rounds, 36 hoyos.

A. Larrea, del Country Club, 147 por dos rounds, 36 hoyos.

O. Losa, del Jaimanitas Club, por dos rounds, 36 hoyos.

J. Fenton (J. C.), 150 por dos rounds, 36 hoyos.

J. W. Oliphant (J. C.), 152 por dos rounds, 36 hoyos.

J. Sabatés Sr. (C. C.), 153 por dos rounds, 36 hoyos.

A. G. Mendoza Jr. (J. C.), 154 por dos rounds, 36 hoyos.

N. Solino (R. C.), 154 por dos rounds, 36 hoyos.

E. J. Mather (R. C.) 155 por dos rounds, 36 hoyos.

H. E. Kee (J. C.), 155 por dos rounds, 36 hoyos.

El Trofeo Fred Morris será entregado al club al que pertenezca el jugador que resulte vencedor en la justa, y éste recibirá como premio una copia del Trofeo original.

Habrá premios también para los jugadores del Rovers y Country Club, que logren el score más bajo en el campeonato, y estos premios serán especialmente seleccionados para ser entregados a dichos ganadores.

Todos los que participan en este torneo, y que no son miembros del Jaimanitas Club, así como sus familiares inmediatos, han sido invitados para concurrir a la playa del Jaimanitas Club, y asistir al te bailable que celebrará el club el sábado 6 de noviembre, mañana.

ENTREGAN ESTA NOCHE PREMIOS EN EL CUBANELECO

Se termina la zona de La Habana y en Cárdenas juegan también por el basket ball junior

Esta noche se ha de terminar en el floor del Cubaneleco la contienda de basket ball junior femenino, en la cual ya es vencedor en esta zona el conjunto del Club San Carlos.

Pero el programa que la Asociación Atlética Femenina de Cuba ha confeccionado para hoy es muy interesante, incluyendo en el mismo la entrega de premios del campeonato de basket ball senior de 1936-1937, y un encuentro de exhibición entre dos buenos quintetos femeninos.

Comenzando a las nueve se ofrece un match entre los conjuntos del Club Cubaneleco senior, a las órdenes de Ramón Azcárate, con sus refuerzos olímpicos, pues las electrivas fueron las campeonas de 1936, contra el quinteto junior del Club San Carlos, que ya ganó la zona de la Habana del junior de esta contienda, haciéndose entrega entre half y half de los premios correspondientes al Cubaneleco y a las chiquillas de ese club, que le dieron el triunfo en 1936.

Después, como siempre se ofrecerá el encuentro oficial entre el Cubaneleco junior y el Teléfonos, match con el cual se pone término a la contienda en la zona habanera.

EN CARDENAS

En el floor del Deportivo Cárdenas, en la Perla del Norte, los quintetos del Colegio La Milagrosa de Matanzas, y el del Deportivo Cárdenas han de ofrecer el tercer match de la zona del interior, en el cual, s icomo todos esperan, sale vencedor el colegio matancero, se terminará ya, también esta zona, pues las muchachas de Matanzas tienen ya dos éxitos en sus dos salidas en estacompetencia.

COMITE OLIMPICO CUBANO ....

Atletismo

Hoy sábado se efectuarán las primeras eliminaciones (ambos sexos) y el que no concurra a dichas pruebas se considerará eliminado.

También se hace saber que el viernes 5 venció el plazo de inscripción para los atletas de la Habana y el día 10 de este mismo mes, para los del interior de la República.

Boxeo

El delegado de boxeo, doctor César E. Sánchez, facilitará las planillas de inscripciones, en su oficina situada en Luz y Picota.

CONVOCAN PARA LA ELIMINACION DEL TENNIS OLIMPICO

Los partidos eliminatorios se ofrecerán todos los sábados y domingos

El Comité Olímpico Cubano, convoca por este medio a todos los atletas aficionados (amateurs) cubanos por nacimiento o naturalización que aspiren a formar el equipo de Lawn Tennis, que representará a la República en los IV Juegos Deportivos Centro Americanos para que participen del entrenamiento y eliminaciones que habrán de efectuarse de acuerdo con las siguientes disposiciones generales:

Primera: Todos los aspirantes deberán llenar las planillas de inscripción que les serán entregadas en las oficinas de este Comité edificio «La Metropolitana» Dep. No. 512. O-Reilly esquina a Aguacate en esta ciudad o por los delegados territoriales de este organismo en las localidades respectivas.

Segunda: Los atletas que firmen solicitudes de inscripción quedan sometidos a la jurisdicción del Comité y obligados a acatar las disposiciones que se dicten para el entrenamiento, eliminaciones y todo lo que se relacione con la formación del equipo nacional.

Tercera: Las solicitudes de inscripción de los atletas deberán estar en poder del Secretario del Comité antes del día 16 de noviembre del corriente año a las cinco de la tarde debiendo cuidar los atletas de la Habana, así como los delegados territoriales de remitirlas con la debida antelación para que se encuentren en poder del Comité antes de la fecha indicada. Las solicitudes que lleguen con posterioridad a esta fecha no serán consideradas.

Cuarta: Todos los atletas sin excepción, serán sometidos a eliminaciones. El equipo nacional se com-1 pondrá de tres (3) jugadores masculinos y dos (2) jugadores (femeninos); entendiéndose que los dos jugadores femeninos formarán parte del equipo únicamente en el caso de que los que clasificquen sean considerados por el Comité y por el delegado como aptos para competir en la República de Panamá.

Quinta: Las competencias eliminatorias para clasificar los jugadores que formarán el equipo nacional darán comienzo el sábado día 20 de noviembre a las tres de la tarde, en la Habana en el terreno que oportunamente se señalará.

Sexta: Los atletas del interior que se inscriban en estas competencias tendrán que participar en las eliminaciones que se celebrarán en la Habana y en caso de que clasifiquen en las mismas para formar el equipo nacional, el Comité abonarán los gastos en que hubieren incurrido y en caso contrario dichos gastos serán por su propia cuenta.

Séptima: Los juegos se celebrarán los sábados y domingos en las horas que señale el Delegado de Lawn Tennis, pudiendo señalar también cualquier otro día en caso de que estime que sea necesario.

Octava: Todos los encuentros masculinos serán de cinco sets a ganar tres y los femeninos de tres a ganar dos.

Novena: El draw seconfeccionará por el delegado de Layn Tennis quien hará las «siembras» que estime convenientes con vista del ranking nacional, sorteándose el lugar que corresponde al resto de los inscriptos.

Décima: Se usarán las bolas marca «Dunlop 1937».

Décima primera: Con los demás jugadores que no hayan clasificado se hará una lista de suplentes a cuyo efecto se efectuará un round robin para determinar el orden en que habrán de sustituir en caso necesario a los jugadores clasificados.

Décima segunda: El Comité Olímpico Cubano no está obligado a proporcionar a los atletas inscriptos uniformes o implementos del deporte para su uso personal, ni a sufragar los gastos de entrenamiento de los períodos eliminatorios con excepción de las pelotas que se utilicen en las competencias eliminatorias.

Décima tercera: Los jueces y oficiales que actuarán en todas las competencias eliminatorias serán nombrados por el Comité Olímpico Cubano y el delegado de Lawn Tennis.

Décima cuarta: Todos los atletas tendrán que obtener un certificado del médico oficial nombrado por el Comité, sin cuyo requisito no se les permitirá competir. Este certificado será gratuito.

Décima quinta: Las reglas serán las oficiales de Lawn Tennis de la Lawn Tennis Amateur Association del año 1936 aceptadas por el Congreso Técnico de los Juegos Deportivos Centro Americanos.

La Habana, noviembre 5 de 1937.
Vto. Bno.
(F.) Ing. Rafael de J. Iglesias,
Presidente.

(F.) Baltasar Alvarez,
Delegado.

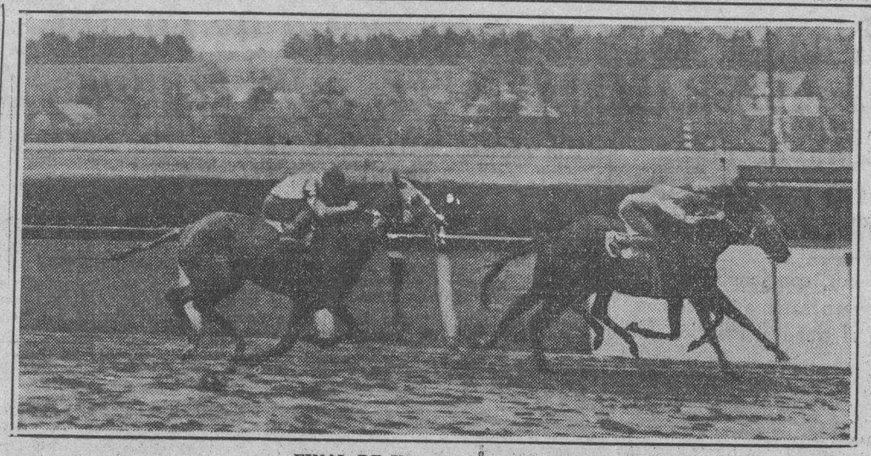

FINAL DE UNA CARRERA EMOCIONANTE

El «handicap» de «Ardsley Cap» en el Empire, fué este año tan emocionante como perfecto. Chaps y Essajaytee—en la foto—hicieron una carrera encarniza da, venciendo el primero por una nariz casi chata.

El zurdo Brown lanzará esta tarde por el Marianao, con el americano Day como oponente

Luque espera iniciar con buen pie la serie contra los Champions de 1936, pero, el team de Dihigo luce en admirables condiciones. Bejerano debutará en el outfield del team azul

Por PEDRO GALIANA

Una nueva serie de importancia se inicia esta tarde, en el Stadium de la Tropical, entre los Alacranes del Almendares y los campeones del año pasado, los Frailes del Marianao.

Y, con estos dos grandes equipos en acción, la afición puede esperar un magnífico desafío.

El Almendares presentará una variación en su line up ordinario, y ello es la presencia del veloz Bejerano en el centerfield, a quien Luque adquirió el jueves último tras de sostener una larga conversación con Martín Dihigo, que tiene enorme material en su novena.

Bejerano será center y ocupará el puesto de Abreu en el orden al bate, dando al team azul el siguiente line up para la serie que se inicia hoy:

Bejerano, cf.
Correa, ss.
Allen, 2b.
Dandridge, 3b.
Heredia, rf.
Duncan, c.
Mirabal, lf.
Blanco, 1b.
Day, p.

En esta combinación, el team azul tiene excelente poder defensivo, un pitcher de puntería a quien costara buen trabajo batearla, y un cuerpo de bateadores—Allen, Correa, Dandridge y Heredia—que pueden unir sus esfuerzos para producir una nueva victoria azul.

DEBUTA BROWN

Por el Marianao debutará el zurdito Brown, que estuvo aquí hace dos temporadas, causando enorme sensación. El veloz hurler ha mejorado un 60 por ciento desde aquel entonces, y trae a la Habana un record excelente conquistado en Puerto Rico, donde logró éxitos extraordinarios. Dihigo romperá el fuego con el lineup que derrotó el jueves al Habana, y que tuvo a Guerra en el back stop, al propio Martín en primera; Veitía en segunda; Javier en tercera y Santaella en el short, con Dihigo variará, probablemente, el lineup que derrotó el jueves al Habana, apareciendo Barradas en la inicial, con Veitía en segunda, Javier en tercera y Santaella en el short, mientras Dihigo, Cando y Spearman juegan el outfield.

El match comenzará a las tres en punto de la tarde, y tendrá a Atan y Kiko Magriñat como umpires.

LLEGA HOY CHILE GOMEZ

Por los muelles de la Ward Line arribará en horas de la mañana el notable infielder Chile Gómez, que tiene reputación como big leaguer, y que está destinado a jugar la segunda base del Santa Clara.

Armitas y Rogelio Rodríguez iran a recibirlo, para enviarlo enseguida a Villaclara.

HABANA Y SANTA CLARA.

Hoy por la tarde comenzará la serie Habana vs. Santa Clara, que siempre despierta interés.

(No sé qué le pasa al Habana, que donde quiera que va constituye una atracción).

Los Rojos se proponen salir de su letargo aniquilando a los mejores pitchers de Lázaro Salazar, que trabajarán en este orden: (1) Raymond Brown; (2) Robert Griffith, y (3) Jorge Comellas. Por el team de Olivares actuarán el americano Doyle hoy sábado, Tomás de la Cruz por la mañana y Emilio (Pogolotti) Sardá por la tarde.

El Habana tiene chance de ganar dos de los tres juegos, especialmente por verse favorecido el team por la ley de los averages.

No se asusten, pues, si la leña roja hace de las suyas, saliendo de su slump.

Para los villaclareños resultará realmente una novedad el ver a Harry Williams vistiendo el uniforme de otro team que no es el Santa Clara, y quizás Harry les haga ver el error que cometieron al dejarlo libre, enviándole la pelota hacia las gradas...

NIEGA HELEN WILLS QUE TENGA INTENCION DE PASAR AL PROFESIONALISMO AHORA

NEW YORK, noviembre 4. (AP).—Mrs. Helen Wills Moody negó nuevamente en California que tenga alguna intención de pasar al profesionalismo, desmintiendo así una noticia que se había publicado en el sentido de que tenía planeada una campaña profesional durante el próximo invierno.

A pesar de todo esto, empero, los diarios locales tienen la impresión de que Miss Wills ha prometido aceptar la oferta que le han hecho, siempre que le consigan un rival de consideración, y se estima que los promotores están tratando de convencer a la estrella polaca Mlle. Jedrzejowska, para que sea la rival de la campeona.

Asimismo se ha dicho que Helen Jacobs, y Alice Marble han rechazado ofertas que le han hecho.

DESPUES DE DOS DIAS DE DESCANSO SE ESPERA QUE KID CHOCOLATE HAGA UN BUEN PESO PARA SU GRAN PELEA

Mientras el Negrito del Cerro se las tendrá que ver contra el norteamericano Chappei, el Fillo Echeverría se medirá contra el bulldog Joe Marciente. El mejor programa de la season

Un programa que antes de llevarse a su primer preliminar garantiza que van a romperse todos los records de concurrencia en la Arena Cerveza Cristal es presentado esta noche, reunión, por primera vez en la historia del pugilismo cubano, en el mismo marco de atracción los nombres sugestivos de Kid Chocolate y Fillo Echeverría. A través de muchos años Chocolate y Fillo han constituído en nuestros carteles, y en importantes carteles extranjeros, motivo de grandes alicientes para el fanatismo. Hoy Belmonte reúne los dos valores y conjuntamente los lleva al ring, en un espectáculo que parece en el papel demasiado grande para el tamaño de la Arena Cristal.

Chocolate y el ambiente que le rodea

Kid Chocolate va a la pelea (a una de las dos peleas estrellas) de esta noche, con una aureola de incertidumbre. Positivamente el Kid no ha lucido todo lo que de él se esperaba, en la última semana de entrenamiento. Esto ha motivado fuertes comentarios y una sensación de pesimismo, que el mismo manager del gran atleta no se ha ocultado para confirmar. Chocolate ha estado bajo de peso y su trainning, como quien dice, fué violentamente interrumpido. Nadie puede calcular lo que pese Kid Chocolate para esta pelea, hasta que no sea llevado al acto del pesaje en las oficinas de la Comisión Nacional de Boxeo. Pero debe haber aumentado, porque el jueves casi descansó, descansó ayer viernes y esto puede haber provocado un aumento físico, por razón de reposo.

Pero lo cierto es que se duda mucho de la mejor forma de Chocolate. Y si el Kid Chocolate no está en su mejor momento, puede perder con Chappie, porque el americano tiene una mano derecha muy fuerte, es un fajador incontenible y ya tiene el precedente de dos peleas con el Kid, en una de las cuales el boxeador extranjero, a juzgar por los periódicos, fué despojado de la decisión.

Chappie es presentado en Cuba en un momento en que el promotor Belmonte tiene la más sincera disposición de no traer a Cuba sino peleadores de calidad y que vengan a jugarse el todo por el todo. Por eso, con orgullo, hace hoy la presentación de Chappie, como digno contrario de Kid Chocolate y de Marciente, un bárbaro fajador italiano que puede ganarle al Fillo Echeverría...

Joe Marciente, un bulldog

Con la simpatía y el arrastre de Kid Chocolate y con el arrastre y la simpatía de Fillo Echeverría, hoy provocarán los dos ídolos una entrada fantástica en la Arena. Fillo, que ha ganado a hombres como Frankie Martin, Pablo Dano, Indian Quintana y Baby Arizmendi, cuando el pugilista mexicano era campeón del mundo, hoy pelea con un boxeador italiano que ha gustado muchísimo en New York y que en New York venció a hombres de clase, al extremo de haber ganado el derecho de pelear este año con Henry Armstrong. Y ahí están los records... El fanático puede ver los nombres de todos los contrarios que en los últimos meses han peleado y perdido con la Araña Negra... Todos, absolutamente, son hombres de clase, como Marciente. El adversario del Fillo esta noche, a nuestro modo de ver las cosas, es superior en casi todos los departamentos al español. Y lo veremos sobre el ring.

Con un programa tan grande y con una Arena que debe resultar pequeña esta noche, la venta de tickets por adelantado en San Rafael 4, es asombrosa... Si hoy se venden los tickets lógicos en tarde de pelea, Belmonte, a las siete de la noche, tendrá asegurado romper el record de entrada de la Arena. Las puertas del local hoy se abren más temprano que de costumbre... Todo el papel de grada está contenido y se pondrá a la venta a las siete en punto de la noche, para evitar grandes colas.

ENTRARA EN LA UNION ATLETICA EL INSTITUTO

Tomarán parte en la justa de foot ball intercolegial que organiza el máximo organismo

Desde el primero de noviembre el Departamento de Educación Física del Instituto número 1 de la Habana ha estado gestionando los documentos necesarios para su ingreso en la Unión Atlética de Amateurs de Cuba y en la tarde de ayer fueron estos documentos presentados juntos con las inscripciones de los atletas que han de representar al Instituto de la Habana en la temporada de football que comenzará el día 5 de diciembre.

La semana pasada fueron extraídos de la aduana los nuevos uniformes de foot-ball adquiridos en los Estados Unidos, así como el «dummy» para las prácticas, bolas, etc, Rómulo Cepeda coach de las Avispas, se encuentra encantado del adelanto de sus muchachos, y aunque él sabe que el Instituto de la Habana está fuera de categoría ingresando para competir con Clubs de la Unión, espera que el año entrante otros planteles de segunda enseñanza puedan organizar sus equipos para celebrar el primer campeonato Inter Institutos de Foot-ball Inter-colegial.

Al inscribirse en la U. S. A. de Cuba, el Instituto de la Habana solamente espera competir en el deporte de foot ball, participando en los demás eventos con los otros planteles oficiales de segunda enseñanza.

Las prácticas de los colegiales se están celebrando diariamente en el Stadium Víctor Muñoz, y Cepeda tiene alrededor de treinta muchachos bajo sus órdenes. El lunes comenzarán los «scrimmages.»

VENCIO EL TEAM DE VOLLEY BALL DEL CLUB DEPORTIVO MEDINA

En la noche del pasado jueves, se inauguraron los bellos terrenos de Volley-Ball del Club «Rossie» en Marianao, celebrándose a este efecto un interesante juego, entre los muchachos que comanda Rafael Usatorres, y los Campeones de Cuba, léase «Medina». El juego se fué desde su inicio a favor del «Medina». El primer tiempo quedó 2x15, a favor del Medina y el segundo tiempo 5x15 a favor de los Campeones. Totales. Usatorres 7; Medina 30.

Nos place felicitar a los agresivos jugadores del Medina y al Club «Rossie» por el esfuerzo que significa la presentación de un terreno tan perfecto.

PRACTICARA EL TEAM DE LA LIGA SOCIAL, BASEBALL

Se preparan para tomar parte en las eliminaciones olímpicas que se iniciarán el día 14

Por este medio se avisa a los Atletas que integran la Selección Olímpica de este Organismo ,que a la una y media de la tarde de mañana, domingo siete, en los terrenos de Galbán Lobo, se efectuará un doble juego de exhibición y entrenamiento contra los conjuntos amateurs Club Deportivos de Acosta y Estrellas de Sotomayor.

Durante la semana próxima se efectuarán varias prácticas, pues la eliminación oficial comienza el domingo 14, en los terrenos del Vedado Tennis en programa en que la Selección Social competirá en segundo turno contra la de la O. A. D.

También se recuerda a todos los integrantes de nuestro combinado, sin excepción alguna—y por haberlo así expuesto a esta delegación el Comité Olímpico Cubano—que desde ahora, los atletas seleccionados, están bajo la jurisdicción del Comité Olímpico y control de la liga, y no pueden actuar en ninguna otra competencia.

Los atletas que integran la Selección de la Liga y que deben hallarse a la una de la tarde de mañana en Regla, son los siguientes: L. Marrero, J. Coro, E. Boffill, A. Díaz; J. Alvarez, E. Rego, R. Alonso, A. Espinosa, L. Pazos,, E. González, I. Rodríguez. J. M. Torres, J. A. Parada, J. Mesa, R. Montero, F. del Cristo, A. Villiers, S Cervantes, P. Fernández y A. Marsal.

La Habana, noviembre 5 de 1937.
Gerardo Coyula
Delegado ante el Comité Olímpico
Dr. Hilario Candela
Instructor

CONTINUARA EL CAMPEONATO DE BASEBALL DEL INSTITUTO EL DOMINGO

El próximo domingo, día 7 de noviembre, continuará el Campeonato Inter-años de Baseball del Instituto de la Habana, jugándose en primer turno a las 8.30 antes meridiano el juego empatado entre Segundo y Cuarto años y en segundo turno, a las 10.45 de la mañana, Tercero vs. Primero, quedando decidido el campeonato si el Tercero o el Segundo pierden un juego.

Todos los jugadores de baseball saldrán del Instituto de la Habana a las 8.30 en punto de la mañana y no se llevarán uniformes al «Stadium Víctor Muñoz».

JOVEN QUE PAGA $1000 POR UN PAR DE LIGAS

Y NO se crea que estaban adornadas con diamantes . . . de hecho, no las ha usado todavía y precisamente esa suma le costó el descuido de no usarlas. Su aspecto de abandono le costó un empleo de $1.000.00 — los hombres de negocios no emplean individuos que andan con los calcetines caídos, pues esto es un indicio de desidia y desaliño.

No sea negligente cuando se trate de sus calcetines, y tenga muy buen cuidado al seleccionar sus ligas. Las Ligas Paris sientan mejor, son más elegantes y más durables.

Las Ligas Paris no cuestan más que las imitaciones.

LIGAS PARIS

No hay contacto de metal con la piel.

Busque en cada caja la famosa figura arrodillada.

A. STEIN & COMPANY
CHICAGO NUEVA YORK TORONTO
Fabricantes de los famosos Cinturones y Tirantes Paris "Free Swing."

DE AJEDREZ

—Ventaja para el Dr. Alekhine en el primer tercio del match.
—Torneo de Ajedrez Centroamericano y del Caribe.
—Actividades de la Federación Cubana.

(Por EVELIO BERMUDEZ)

El campeonato mundial de ajedrez que fué inaugurado hace unos veinte días en Holanda, puede considerársele extraordinariamente trascendental para los cubanos; aparte de la importancia enorme que tiene en sí para todos los ajedrecistas del mundo.

Esa trascendencia radica en las declaraciones del actual campeón doctor Max Euwe y que reproducimos recientemente; declaraciones que encierran una enérgica protesta y el más acabado espíritu deportivo. Recordará el lector, y particularmente los ajedrecistas, el procedimiento de la FIDE (Federación Internacional de Ajedrez) para designar el futuro contrario de Euwe o Alekhine y que dió por resultado la designación de Salo Flohr. «Euwe declaró que, si le ganaba a Alekhine, jugaría un match con Capablanca y, si perdía, entregaría el título a la FIDE». Pues bien, interesa extraordinariamente a los cubanos que gane Euwe, de lo contrario mal vemos las posibilidades de nuestro Capablanca; ya que nada se puede esperar de Alekhine, sin duda alguna uno de los mejores maestros del mundo, pero también, sin duda alguna, moralmente distinto a Euwe.

Resulta desalentadora la notable ventaja que ha obtenido Alekhine en el primer tercio del match: cinco por dos y tres tablas; en un match a treinta juegos. No obstante, debemos recordar que el año pasado también Alekhine tuvo una ventaja tan considerable como la que nos ocupa hoy y, sin embargo, la anuló el doctor Euwe en el segundo tercio del match para ganar por la mínima ventaja en los finales del campeonato.

Aunque no siempre la historia se repite ni es factible creer que Alekhine se haya presentado en la misma forma que el año pasado, alguna esperanza podemos abrigar, considerando que el doctor Euwe se encuentra mejor preparado y con más confianza en sus propias fuerzas.

No queda otro remedio que esperar los resultados de los próximos veinte días; que si Euwe reacciona, recuperando tres o por lo menos dos juegos, entonces todo puede ocurrir favorable a nosotros. Seamos optimistas...

Para general conocimiento publicamos la Convocatoria para el Torneo de Ajedrez Centroamericano y del Caribe.

Convocatoria: I. El Comité Organizador y Director de los IV Juegos Deportivos Centro Americanos y del Caribe, con sede en la ciudad de Panamá, República de Panamá; convoca a los ajedrecistas aficionados (amateurs) de Colombia, Costa Rica, Cuba, El Salvador, Guatemala, Haití, Honduras, Jamaica, México Nicaragua, Panamá, Puerto Rico, República Dominicana y Venezuela al torneo de Ajedrez que forma parte del Programa Adicional de los mencionados juegos. II. El torneo se celebrará en la ciudad de Panamá en los días 2, 3 y 4 de febrero de 1938 en los lugares que oportunamente señalará el Comité Director. III. Las competencias serán únicamente por equipos, los cuales se compondrán de cinco jugadores: cuatro principales y un suplente. IV. Cada nación podrá proponer a uno de los miembros de cualquier institución de Ajedrez de la misma, no participante en el torneo Centro Americano y del Caribe, para el cargo de Director General. De las ternas presentadas, El Comité Director de los IV Juegos designará libremente la persona que desempeñará tal función y escogerá de entre las mismas ternas otras tres personas para que integren el Comité de Apelación. V. Los premios para el torneo serán los siguientes: Diploma de Honor a los ganadores. Diploma a todos los participantes en el torneo. Medalla de oro para el primer puesto. Medalla de plata para el segundo puesto. Medalla de bronce para el tercer puesto. VI. El torneo será regido por el Código Nacional de Ajedrez adoptado por la Federación Cubana de Ajedrez y escogido para estas competencias internacionales. VII. Cada una de las naciones participantes designará entre los jugadores principales de su equipo el Capitán que la representará ante la Dirección del torneo. Por el Comité Director: M. A. Gandásegui, Secretario General.

Esta convocatoria, altamente halagadora para la F. C. A., ofrece la primera gran oportunidad a los amateurs cubanos, quienes como un solo hombre, deberán luchar por convertir en realidad tan hermosa invitación.

Entre los diversos triunfos que ha obtenido la F. C. A. en la Semana Nacional del Ajedrecista se cuenta el establecimiento de la Escuela Nacional de Ajedrez. Por una Estación de Radio se ofrecerán conferencias y charlas de ajedrez que la F. C. A. procurará brindarles tan frecuentemente como sea posible. Los días y horas que «andará por el aire» la Escuela Nacional de Ajedrez las anunciará oportunamente la F. C. A.

No se duerme en sus laureles la F. C. A Para el 18 de noviembre próximo tiene anunciado una exhibición en el Liceo de Bejucal por Paco Planas, con motivo del Centenario del Ferrocarril; la inscripción es gratuita y podrán participar los ajedrecistas de la Habana, quienes saldrán del lugar de esta capital que oportunamente se indique, en una excursión que se está organizando para ese día.

Icidentalmente había ofrecido, en el mencionado Liceo de Bejucal y el pasado 16 de Octubre, una interesante exhibición de partidas a la ciega, el doctor Rosendo Romero, notable amateur y distinguido campeón municipal de la Habana.

Para fecha muy próxima nuestro estimado compañero Carlos A. Palacio dictará su conferencia en el Club Pinareño, de Pinar del Río; se trata de la Batalla de Waterloo, uno de los éxitos de la Semana Nacional del Ajedrecista y sobre la que informamos recientemente. Después de la conferencia de Palacio se jugará una sesión de partidas simultáneas que organiza el ingeniero Benito Celorio.

Al terminar estas notas de ajedrez DIARIO DE LA MARINA recibió un cable de Buenos Aires anunciando el match de José Raúl Capablanca con el ganador del actual encuentro entre los doctores Max Euwe y Alexander Alekhine, para agosto de 1938. Nos place hacer constar que DIARIO DE LA MARINA anticipó esta noticia en su edición del 17 de octubre pasado.

Lou Smith llega del 14 al 15.

Terminando su season el track de Rockingham Park el día 11 del corriente, se espera que Lou Smith arribe a la Habana del 14 al 15, pues ya comunicó a sus amigos aquí, que tan pronto acabase en Rockingham, saldría para Cuba.

Una de las cosas que más han obligado a Smith a salir tan precipitadamente, es no sólo dar comienzo inmediato a las obras de reparación de «Oriental Park», sino terminar los planes para la edificación del Cinódromo en la Playa de Marianao, ya que entra en sus proyectos iniciar su funcionamiento este mismo invierno.

M.E.C.D. 2016

LLEGO AYER EL EQUIPO DEL C. GALLEGO DE REGRESO DE SU TOURNEE

CUBANELECO Y FORTUNA FUERON LOS VENCEDORES EN LOS GAMES DE BASKETBALL DE AYER

SPORTS DIARIO DE LA MARINA SPORTS

AÑO CV LA HABANA, SABADO, 6 DE NOVIEMBRE DE 1937 PAGINA QUINCE

TOPICOS FUTBOLISTICOS

—Un brillante recibimiento se les hizo a los futbolistas.
—Una Misa de Requiem en memoria de Sergio, en la Catedral.
—Una visita al Municipio y un lunch en el Centro Gallego.

(Por «PETER»)

Los que estábamos tan bien impresionados con la puntual llegada del vapor que nos trajo hace pocos días a los equipiers vascos, supusimos que la embarcación que nos devolvió a los jugadores del Deportivo Gallego iba a ser igualmente puntual, por eso fué que aún cuando los gallos pelones cantaban el Ave María abandonamos el lecho para estar antes de las siete en el Espigón Norte del Muelle de San Francisco, en donde estaba anunciado que atracaría el «California», de la Línea del Pacífico. Pero a las siete y media de la mañana fué cuando alguno de esos que ven más de la cuenta, vió un puntico blanco en lontananza que parecía una bolita de nieve, y a medida que iba pasando el tiempo, se fué haciendo más grande, hasta convertirse en la silueta de un barco. Y ya lo demás fué cuestión de práctica del patrón de la lancha «Bohemia», quien fué el primero en asegurar que ese era el barco. A la sazón nos encontrábamos en el litoral, precisamente frente al Aufiteatro. Habíamos salido a esperar mar afuera al «California», pero como no aparecía, y la mar estaba muy juguetona, «Bola», un aficionado del «Deportivo» que parece que llevaba la voz cantante, dió la orden terminante de arrimar para desembarcar, porque de lo contrario, el vaivén de la embarcación amenazaba con marearle. Por cierto que fué un detalle que muchos le criticaron al hombre. Y es que todos, o casi todos los que se encontraban a bordo, parecían Magallanes, pero cuando la lancha arrimó, ninguno se quedó en ella.

Cuando ya no había dudas de que el vapor que venía era el «California», se dió la orden de partir. Y a los pocos momentos nos encontrábamos escoltando el hermoso buque, en cuyo puente venían reunidos casi todos los jugadores. Se iniciaron los saludos, se comenzó a gritar nombres de los excursionistas y en esta recholata hasta atracar al muelle. Para no cansar al lector con detalles sin importancia, y para andar de prisa, diremos que cuando bajaron a tierra los jugadores eran más de las ocho y cuarto.

APARENTANDO GOZAR DE MUY BUENA SALUD
REGRESARON TODOS LOS JUGADORES CRIOLLOS

Estamos satisfechos del recibimiento que se les dispensó a los jugadores. Estuvo a tono con la importancia de la brillante gira deportiva que acaban de realizar. Sin que caigamos en la hipérbole, podemos garantizar que los Muelles de San Francisco estaban atestados de fanáticos. Pues a darle al equipo Deportivo Centro Gallego la bienvenida, no sólo fueron los galleguistas, sino también distinguidos miembros de las sociedades hermanas, de la Asociación de Fott Ball de la República de Cuba, de la Federación de Futbol de la Habana, del Vedado Tennis Club y de las empresas cerveceras. El señor José Gutiérrez representó a «La Polar» y Arturo Codina Suárez, a «La Tropical». El señor Enriquito Fernández Parajón, el presidente del organismo máximo futbolístico, hizo gestiones para que pasaran a bordo muchos aficionados y familiares de los jugadores, así como por sus gestiones también les fué despachado con gran rapidez el equipaje. Fué un gesto de Enriquito, que mucho le agradece el Deportivo Centro Gallego. Y en nombre del doctor José Abella, secretario de esa sociedad, hacemos público su agradecimiento.

El señor Eugenio González, el presidente de la Delegación, viene gordísimo y muy mejorado del mal que padecía del estómago. Parece otro hombre. El compañero Ernesto Azúa y el señor Manolo García, también regresaron rozagantes y mostrando en su espejo del alma, que fueron más, mucho más, las satisfacciones que los contratiempos. El entrenador del equipo, José Tapia, encantado de la vida, por la ejemplar disciplina de los muchachos durante la excursión, detalle al que atribuye en gran parte el gran éxito deportivo obtenido. Jugaron catorce partidos, de los cuales ganaron nueve y perdieron cinco. A su regreso por Colón, en la zona del Canal, jugaron un match de exhibición en honor de un deportista panameño, y ganaron, 4 x 2.

Los jugadores todos vienen contentísimos. Borges está lesionado y tal vez esté dos o tres partidos sin poder jugar. Mario López, también sufrió una lesión en una mano, pero parece ya estar listo para jugar. Benito, Chorens, Barquín, Vila, Bolillo, que fué una sensación; Bolero, Cubaneleco, Magriñat, Tomás, Tuñas, Turquito y Héctor. Este último ha regresado con un bigote homeopático, que cuando se lo vea la niña, se busca la bronca. Traen dos hermosos trofeos. Y todos a uno, se deshacen en elogios para el pueblo de Costa Rica, del que traen las más gratas impresiones.

UNA MISA EN LA CATEDRAL EN MEMORIA DE SERGIO ALONSO, QUE MURIO EN LA EXCURSION

Del muelle de San Francisco salieron los jugadores y casi todos los que los esperaban, directamente a la Catedral, en donde se celebraba una Misa de Requiem por el alma del malogrado jugador Sergio Alonso, que murió en Cali, como consecuencia de un golpe recibido durante un juego del torneo internacional, contra el equipo de México. Resultó un acto emocionante. Vimos llorar a algunas mujeres, y también a algunos de sus compañeros se les asomó a los ojos una que otra lágrima. Después de la Misa, el compañero Ernesto Azúa nos dijo: «Un acto como este fué el que se celebró en Colombia a raíz de la muerte de Sergio».

La nave de la Catedral lucía como en los días de sus mejores galas y la sala estaba materialmente llena de fieles.

De la Catedral fueron los excursionistas hasta el Municipio, en donde fueron recibidos por el doctor Manuel Calás Dávila, en nombre del Alcalde de la Habana. Hizo con bellas frases la salutación a los excursionistas, y les hizo conocer que si el recibimiento no se había hecho más lucido, incluyendo en el mismo la Banda Municipal, se debía al hecho de haber perdido durante la excursión, a uno de sus componentes. Le contestó el doctor José Abella, en nombre del Deportivo, y finalmente el doctor Calás fué estrechando la mano de los atletas vencedores.

POR ULTIMO SE LES OFRECIO UN LUNCH EN EL PALACIO SOCIAL DE LOS GALLEGOS

Del Ayuntamiento salieron los excursionistas con rumbo al Palacio social de Suevia. En el local donde se encuentra la cantina de dicha institución, se les sirvió a todos un lunch. En una amplia mesa se sentaron todas las damas, en otra, al lado opuesto, se reunieron los aficionados, y en el medio de ambas, se situaron los atletas. El lunch fué devorado. Y al final, las damas rompieron el hielo con un riqui-raca a los vencedores. Los fanáticos contestaron con otro cheer a Cuba, ya que fué Cuba quien se anotó el más grande de los triunfos en esa jornada gloriosa. Y por último, los jugadores cerraron con broche de oro, cantando a coro un **hooya atlético**.

Muy cerca de las doce del día se dió por terminado el acto, y cada atleta salió «disparado» para su **home** en donde le esperaban los seres más queridos.

Vencieron el Cubaneleco y el Fortuna en los games de basket

No se jugó buen basket en la segunda etapa del Campeonato de Juniors

(Por F. MENENDEZ)

Cuatro nuevos equipos hicieron su debut anoche en el floor del Vedado Tennis, y de ellos fueron el Cubaneleco y el Fortuna los que pudieron llevarse la victoria en sus juegos iniciales.

El team del Fortuna, con Lázaro Santana y Juan Ealo de leaders, ganó en primer turno frente al Atlético de Cuba, anotándose un triunfo de 37 por 34. Los «anaranjados» iniciaron el encuentro con inspiración, llegando a colocarse a once puntos de ventaja sobre el equipo de Cheo Santana, pero esta ventaja no pudo mantenerse y el Fortuna se acercó lo suficiente para colocarse en situación de ganar luego con una buena racha finalista.

León Burés y Foyito fueron los dos mejores del conjunto atlético, acompañados por Cambó, que tiró, muy bonitas canastas. Santana y Ealo, con Cabo en el papel detirador efectivo, fueron lo mejor del Fortuna.

En el segundo encuentro de la noche, hicieron su primera salida al floor los equipos del Cubaneleco y Teléfonos. Los eléctricos en un juego de «alta tensión», jugado a fantástica velocidad, salieron con la primera victoria por score de 30 por 26. El primer half del partido correspondió a los telefonistas, terminando con dos puntos de ventaja sobre el Cubaneleco, pero el trabajo de V. Santamaría e Higinio García, que fueron los mejores en el shooting, elevó la anotación para los vencedores y terminó en favor de los eléctricos.

Al terminarse los juegos de ayer noche, fué anunciada, por el presidente de la Federación de Basket Ball, la retirada del Club Hispano de la contienda. Los hispanófilos exponen como motivo de ello el que sus atletas inscriptos para competir en la justa, no cumplían los treinta días reglamentarios hasta después de terminada esta. Esta retirada de los ugres provoca un cambio en el programa señalado para el próximo lunes.

F. Menéndez.

Los scores:

Cubaneleco

	Fig.	Fog.	Ft.
C. Medell, f	6	2	3
F. López, f	2	3	2
G. Cardenal	0	0	1
J. Escobar, g	2	0	4
J. J. Torres, g	0	0	3
A. Urgell g	0	0	2
E. Villasuso, g	2	1	3
A. Páez Estable, g	0	0	1
Felipe López, g	0	0	1
Totales	12	6	20

Teléfonos

	Fig.	Fog.	Fc.
V. Santamaría, f	5	2	1
J. Gómez, f	1	0	3
A. Reyes, c	0	0	2
H. García, g	3	0	2
O. Gómez, g	0	2	2
O. Santamaríag	1	0	1
L. Silva, g	0	0	0
N. Sáncvhez, g	1	0	2
Titales	11	4	13

Resultado:	1h	2h	Total
Cubaneleco	14	16	30
Teléfonos	16	10	26

Referee: Irribarren, Umpire: Argüelles, Aonotar: L. Bejar. Cronometrista, J. V. Orta. Jugado en el floor de Vedado. Fecha: noviembre 5 de 1937.

Atlético de Cuba

	Fig.	Fog.	Fc.
D. Rodríguez, f	1	3	3
A. Foya, f	3	1	2
R. Presa, c	0	0	2
R. Cambó, g	5	1	3
L. Burés, g	1	4	2
H. Guzmán, f	1	0	1
G. Fernández, c	1	0	3
R. Martínez, g	0	1	0
Totales	12	10	16

Fortuna

	Fig.	Fog.	Fc.
J. Rodríguez, f	2	1	3
L. Santana, f	2	5	0
J. Ealo, c	3	2	2
M. González, g	1	1	2
J. Corrales, g	0	0	3
V. Cobo, g	6	0	2
Totales	14	9	12

Resultado	1h	2h	Total
Atlético de Cuba	17	17	34
Fortuna	14	23	37

Referee: Argüelles, Umpire: Urribarren, Anotador: L. Bejar. Cronometrista: Valdés Orta. Jugado en el floor del Vedado Tennis.

ENTREGARON LAS MEDALLAS DE ORO A LOS ATLETAS

Rompiendo la tradición establecida en la mayoría de los circuitos aficionados, que solo entregan trofeos a los ganadores de sus competencias, y demostrando una amplio espíritu deportivo, la Unión Atlética de Amateurs hizo entrega ayer tarde a los atletas cubanos que tanto se destacaron en Dallas, Texas,—José Zulueta, José Acosta y Conrado Rodríguez— de las hermosas medallas de oro que acordó conceder el Comité Ejecutivo del máximo organismo en una de sus recientes reuniones.

Las más altas personalidades del mundo deportivo, los principales cronistas de los diarios capitalinos, así como los altos oficiales del máximo organismo estuvieron presentes para presenciar cómo José Angel Sordo, como presidente de la UAA, hizo entrega de las madallas tras breve discurso en el que, noblemente inspirado, habló de la obra de la Unión, grande en todos sentidos, pese a sus numerosos detractores, así como de lo mucho que ha laborado la entidad por los deportes desde 1922, la fecha de su creación al presente.

Después del bello acto, se brindó por el futuro éxito de los atletas cubanos que irán a Panamá, declarando Sordo que los 19 clubs de la Unión Atlética prestarán gustosos su enorme caudal de atletas a la obra emprendida por el Comité Olímpico.

Los atletas homenajeados, Zulueta, Acostica y Conrado contestaron al discurso de Sordo, expresándose Zulueta en esta forma:

«Llevan estas líneas el más sincero reconocimiento a ese Organismo que usted honrosamente preside, por premiar los esfuerzos de aquellos que no ponen reparos en contribuír noble y desinteresadamente al engrandecimiento de una Cuba deportiva.

Al mismo tiempo quede en el ánimo de ese Organismo el mayor respeto y consideración para todos sus miembros que acordes con el sentir de la juventud deportiva, no escatiman esfuerzo ni miran obstaculos para mantener a Cuba en el plazo deportivo que ella merece.

Muchas gracias a todos y saben quedamos infinitamente agradecidos»

TIPS DE AQUI Y DE ALLA

Fué un éxito considerable la fiesta aniversario de la Asociación de Padres de Alumnos del Instituto Edison, popular plantel de la Víbora, que tiene a su cuidado la preparación elemental y deportiva de casi todos los muchachos de la Ciudad Nueva... Y por ahí viene el gran Bataclán del Cubaneleco, que se presentará con mejorado repertorio en el Auditorium... Es casi seguro que ante la imposibilidad de someter a los atletas cubanos a pruebas especiales contra equipos extranjeros durante el entrenamiento olímpico, se divida el squad que practica en dos teams, a fin de brindar exhibiciones entre sí todas las semanas... Para empezar por algo, hoy se efectuarán interesantes eliminaciones en distintas distancias, brindando un poco de excitación al entrenamiento diario... Los muchachos de la Fraternidad del Atlético de Cuba nos anuncian el traslado del domicilio social para Prado 36, donde Miguel Angel Estrada—segun Sergio Varona—puede brindarle a usted todas las noches una bella exhibición de «Cómo hay que botar siempre las más gordas en el dominó!»... La Fraternidad, incidentalmente, celebrará dentro de pocos días su banquete anual, que se espera rompa todos los records anteriores... El training de los conjuntos Olímpicos se desenvuelve plácidamente, asistiendo cada vez mayor número de concursantes a los ensayos... Luis YIP tiene el squad más grande de su historia como coach de luchas en los colchones del Centro Dependientes, y si usted habla cinco minutos con él, se convencerá en seguida de que NO PODEMOS PERDER nuestro crédito olímpico en ese deporte... RAMON AZCARATE, encuentra ya mayor cooperación en el basket femenino, y ahora puede hacer mejores combinaciones en el floor... JOE RODRIGUEZ KNIGHT está encantado con el material que le está yendo a las prácticas y sólo se lamenta de que tiene poco tiempo para barajar a sus hombres... Así y todo, Joe tiene la firme impresión de que el team cubano ganará este año el basket ball por poder contar con hombres grandes como Cancio Bello, Trujillo, Perkins, Anido, Gallarreta y Sesma, y tiradores como Cardoso, Mosquito Ordeñana, Menéndez y Luis González, que son muy difíciles de contener en el floor... (Nosotros también abundamos en esta idea)...

Tobita Faura, director de cultura física del Instituto de Servicio Social (la antigua IMCA), nos anuncia que el doctor Joaquín Martos, director del sanatorio «La Esperanza», ha retornado al grupo que está en Egido 12, tras de una estancia de dos meses en los EE. UU.... Tobita nos da una lista de los viejos socios que han vuelto a Egido 12, con la petición de que se la publiquemos, y en el grupo apuntamos los nombres de: Sereno Fernández, Felo Chavarry, Carlos Naves, Gatillo Planas, Bebito Smith, Bolaños, Perdices, Salón, Roda, el gordo Anca, Pedro Guerra, Valverde, Natalio, Carlos López, Humberto Machado, Puente, Villaverde, el Montañés y otros más... Complacemos, pues, su petición...

Un observador imparcial nos dice que Rafael Tejada no podrá nadar más nunca, pese a la esperanza de Miranda... Y nos asegura que Lin del Valle, que está en los EE. UU., no vendrá a Cuba para practicar... La nota de mayor colorido en la semana la constituye el «spech» de Estebita Hernández por la radio... Unos comentan favorablemente su tema y otros lo critican, lo cual prueba que en Cuba todas las causas tienen su apoyo y su oposición... César Cano, amable administrador del balneario de La Concha, nos avisa que «tiene todo preparado para brindar al público una gran temporada invernal, en la playa, aprovechando la estancia de los numerosos turistas que vendrán»... Cano es un hombre de ingenio y sus brillantes ideas provocarán una buena invasión de fanáticos en la playa en los llamados meses invernales, que aquí en Cuba son realmente los más ideales del año...

Pedro Canella, miembro de la gran familia universitaria, nos anuncia su pronto matrimonio... La «fiesta» tendrá lugar el día 21 en la iglesia de Nuestra Señora... La futura «Mrs. Canella» se llama Carmen de Torre Alonso... La próxima comida bailable del San Carlos está anunciada para el domingo, y durará desde las siete a las doce de la noche... Tratándose de una fiesta típica de los carlistas, toda la Habana se desbordará... Además, habrá un chance grande de estar cerca de Raquel Lanz, Bertha Othazo, Elsita Adam y Martica Colón, mientra la orquesta toca: «Let-s get together!»

El próximo programa del básketball junior se da el lunes por la noche, en el piso del Vedado... Los marinos jugarán con el San Carlos en el turno inicial, y después tendremos en acción a los Tigres del Hispano contra los Marqueses del Vedado... ¿Favoritos?...¡San Carlos y Vedado!... Cuando el Baturro Gutiérrez apareció en el terreno vistiendo por primera vez el uniforme de la Universidad, sus antiguos compañeros del San Carlos le dedicaron un bonito cheer... Ahora la pregunta es: ¿«Qué harán los Marqueses del VTC., cuando Menda Cancio Bello juegue por primera vez de los Caribes?»... Hablando del Vedado, puede alguien decirnos como se la arreglará Guabela Aixalá para combinar su crew de remos en 1938?...

Mañana se inaugura el campo de tiro en el Miramar Yacht Club, y el bueno de Perico Villoldo nos invita para que presenciemos «algunos disparos»... Raquel Lanz, del cuerpo atlético del Club San Carlos, ha sido proclamada alumna eminente del Instituto de la Habana, lo cual prueba lo aprovechadita que es la niña!!!

Un periódico de Atlanta, Georgia, el «Atlan Georgian and Sunday American» está seleccionando un team de foot ball entre los mejores jugadores de las Escuelas del Estado, y J. L. Stearns, cronista de ese diario, nos escribe para preguntarnos si algún team de la Habana tiene interés en traer a los muchachos para celebrar algún juego aquí... Como quiera que el Casino Deportivo de la Habana tiene buen equipo, facilidades y amplio terreno, aparte de que no parece destinado a inscribirse en la Unión Atlética de Amateurs, estimamos que a los muchachos le vendrá admirablemente el chance de traer este team americano, que estará intengrado por excelentes jugadores, productos de una buena selección... Si Diego Sarria está interesado en la idea, puede ponerse en contacto con nosotros... Sarria o cualquier otro conjunto que practique el gridiron!!!

ESGRIMA

Anoche se terminaron las pruebas de florete para designar el team cubano que irá a Panamá, resultando triunfadores definitivamente: Sergio Luis Barrena, Edmundo Estrada, David Aizcorbe y José M. González Prendes.

Gran programa sabatino de tres estelares presenta hoy el Jai Alai

Guernica reapareció como delantero y ganó el segundo de anoche. Gran entusiasmo y concurrencia en el Frontón

Guernica reapareció nuevamente como delantero en el estelar de anoche en el Jai Alai, y trabajó en gran forma de principio a fin aunque algunas veces se notaba que estaba fuera de paso, y pudo ganar la lucha junto con Salazar que estuvo bien.

Los contrincantes fueron Olaso y La Paz, los que se defendieron bastante, habiéndose registrado empates a 22, 23, 24 y 25, quedándose los perdedores en 26.

Guernica hizo gala de sus remates por cuya vía ganó algunos tantos y Olaso, aunque estuvo pifión, se distinguió sacando.

Morales y Escarza atacaron mucho en el inicial para derrotar a Millán y a Mir.

El calvo Ibarlucea se llevó la primera quiniela y Salsamendi la segunda, bien es cierto que los contrarios de Salsita, estaban dormidos en la nave, soñando en que si la jicotea pica o no.

Hoy

Para hoy se ha combinado gran programa.

Resultado de la función de anoche
Primer Partido

	Tantos
Millán y Mir, blancos	22
Morales y Escarza, azules	25

Ganador: AZULES.

Primera Quiniela

	Tantos	Pagos
Guernica	2	$ 5.17
Salazar	2	5.95
Olaso	2	3.40
Ibarlucea	6	13.22
Egozcue	5	3.83
Vallejo menor	5	5.40

Ganador: IBARLUCEA. Pagó a:

13.22

Segundo Partido

	Tantos
Guernica y Salazar, blancos	30
Olaso y La Paz, azules	26

Ganador: BLANCOS.

Segunda Quiniela

	Tantos	Pagos
Iturriaga	3	$ 7.93
Creus	1	4.03
Basabe	0	9.52
Alvarez	1	3.44
Malluquiza	0	5.53
Salsamendi	6	4.40

Ganador: SALSAMENDI. Pagó a:

4.40

Tercer Partido

	Tantos
Salsamendi e Iturriaga, blancos	24
Creus y Basabe, azules	30

Ganador: AZULES.

Programa para la función de hoy

PRIMER PARTIDO, a 25 tantos: Morales y Mujiga, blancos, contra Echeverría y Barrutia, azules. A sacar ambos del cuadro número 10.

PRIMERA QUINIELA, a 6 tantos: Astigarraga, Egozcue, Irbalucea. Celaya I, Azpiri, Irigoyen III.

SEGUNDO PARTIDO, a 30 tantos: Astigarraga y Celaya I, blancos contra Egozcue e Ibarlucea, azules. A sacar ambos del cuadro 10.

SEGUNDA QUINIELA, a 6 tantos: Alvarez, Andrés, Ramos, Vallejo menor, Argárate y Labat menor.

TERCER PARTIDO, a 30 tantos: blancos, contra Argárate y Alvarez, azules. A sacar ambos del cuadro 10.

JUEGA EL TEAM DEL FORTUNA CON EL CLUB ALAVA

Los delegados tuvieron su mitin ayer en el Comité. Otros detales muy interesantes

Acuerdos de la U. A. A. C. (Noviembre 5 de 1937).

Aceptar, después de haber transcurrido los treinta días reglamentarios, las siguientes solicitudes de inscripción: Joaquín Velasco Machado, Jimmy Riveiro Riveiro, Oscar de la Rionda, Joaquín de los Reyes Gavilín, Jesús Redondo Hernández, Ricardo Perañas Perañas, Jaime Peraza Fernández, Humberto Alonso, Luis de Murias y del PPrado, Jorge Migelle, Pablo Lancella Sánchez, Rafael Lando, Bernardo Junco Albizuri, Pedro González Navarro, Antonio V. Guntín, Angel Guzmán Alfonso, Luis Formes Yanes, Rafael Cambó Arcos, y Jorge Alonso Mese, por el Club Atlético de Cuba; David Paez Fernández, Rafael Oscar Soto Morejón, Adalberto Saavedra Diez, por la Universidad de la Habana; Mariano Seoane Portillo, Héctor Torres Suárez, Carlos Urdanivia Gómez, Jorge Armando Parapar Bello, Arturo Piqueras Pérez, Ceferino Naves Francos, Luis Miguel López Márquez, Armando Fernández Santana, José Delgado Durán, Anselmo Cagigal Gómez y Aurelio Arrúe Landeran, por el Club Deportivo Hispano América.

Aceptar la baja de los siguientes atletas: Homero Luya García, por el Club San Carlos, José Pagola Ferrán, por el Cuban Telephone Club.

Conceder el permiso solicitado por el Fortuna Sport Club para celebrar un juego de exhibición de base ball contra el team del Central Alava, el día 7 de los corrientes.

Cine "TRIANON"
Teatro "ALKAZAR"

"ALEGRE Y FELIZ" *los días 10-11-12-13 y 14 de NOVIEMBRE*

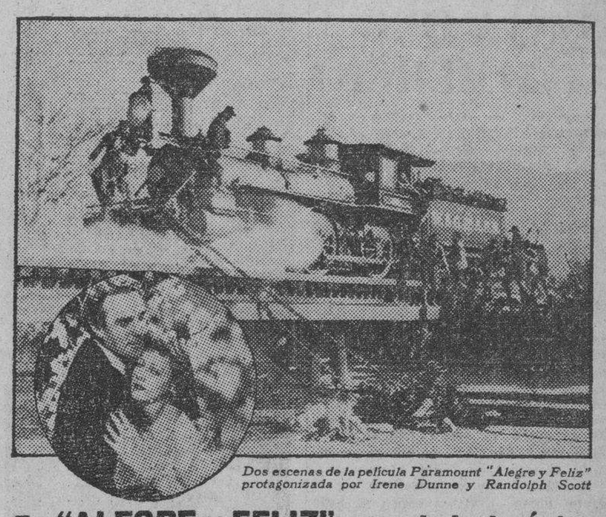

Dos escenas de la película Paramount "Alegre y Feliz" protagonizada por Irene Dunne y Randolph Scott

En "ALEGRE y FELIZ" se ve la lucha épica emprendida por TIDE WATER para construir la tubería de petróleo más famosa del mundo.

ES una historia real, auténtica é increblemente fascinante de los campos petrolíferos de Pensilvania en 1878, lucha gigantesca, revivida en la grandiosa película de la Paramount "Alegre y Feliz". El coraje, el valor, la imaginación invencible del hombre al vencer los obstáculos más insuperables reproducen una brillante página de la historia de la Tide Water, productora del Veedol, el aceite lubricante de Pennsylvania por excelencia. Hoy día esta famosa tubería sigue llevando todavía el petróleo crudo de Bradford, Pennsylvania, a las refinerías de la Tide Water en Bayonne, N. J., donde se producen los aceites Veedol. Todo automóvil gasta menos aceite cuando su motor está lubricado con Veedol. Veedol dura y resiste más —le ahorra a Vd. dinero a cada kilómetro.

VEEDOL
ACEITE DE MOTOR

UNICOS AGENTES:
ASPURU y Cía. S.A.
MERCADERES 21 Y 24
HABANA

De venta en los siguientes garages:

SEOANE Y FERNANDEZ
Compostela, 139.
GINES PAÑEDA
Monserrate, 31.
WARREN CHAMBLES
San Lázaro, 93.
GARAGE SEVILLA
Blanco y Virtudes.
GARCIA HNOS.
Galiano, 37.
LINO RODRIGUEZ
Zanja y Lealtad.
J. B. LAUHLE
San Rafael, 143-A.
GUMERSINDO RODRIGUEZ
Luyanó, 1.
S. TUMA Y HNOS.
Luyanó.
PARDO Y DIAZ
Puente Alcoy, Luyanó.
JOSE MERINO
10 de Octubre y Sta. Catalina
MIYAR Y GONZALEZ
10 de Octubre, 679.
SANTIAGO SOTOLONGO
Calzada y 2, Vedado.
RUIDIAZ Y HNOS.
General Lee y Columbia.
JOAQUIN MEJUTO
C. Falso 173, Guanabacoa.
ALFREDO PENA
Empedrado No. 1.
MAURICIO LANDA
San Lázaro, 68.
VIANOR RUBIO
Blanco y Virtudes.
GARCIA HNOS.
Galiano No. 1.
FELIX CERECEDO
Zanja, 42.
ANDRES BRAÑA
Reina, 24.
JULIO GONZALEZ
Concordia, 181.
ANTONIO CAMPOS
Calz. de Güines y A, Luyanó.
GARAGE CONCHA, S. A.
Concha, 141.
MANUEL LEDO Y CIA.
Concha y Fábrica.
RAFAEL MEJIAS
San Indalecio, 37.
GONZALEZ Y GONZALEZ
10 de Octubre, 729.
ERNESTO NEGRIN
Gral. Lee, 2, Marianao.
IGNACIO MUGUERZA
Martí, 12, Guanabacoa.
MENENDEZ HNOS.
Corral Falso, Guanabacoa.

UGALDE FIGURA EN DOS PARTIDOS IMPORTANTISIMOS EN EL MENU DE HOY, SABADO EN EL "H. MADRID"

Por la tarde y por la noche, se enfrentará con Sarmiento. Con Azpeitia y con Uria. Por la noche tres estelares monumentales. Los pagos de ayer en la popular Bombonera

Función corrida con partidos admirables ofrece hoy la Empresa del Habana-Madrid, es decir tres partidos por la tarde y tres por la noche en un espléndido esfuerzo por complacer a la afición, aparte las cuatro quinielas de ritual que siempre son del agrado de los fanáticos.

Sarmiento y Aníbal que vencieron hace pocas horas a Ugalde y Buendía se aprestan a un nuevo triunfo de consideración frente a Mingo y el español que forman una pareja muy fuerte. Será ese el partido intermedio de la matinée.

Y para terminar la función vespertina Constante y Montes se enfrentarán con Pascau y Cubota en otro de esos combates típicos de esos muchachos que siempre satisfacen a la afición.

Por la noche tres estelares Manjarrés y Rementería frente a Pedrito y Azpeitia en el inicial; en el intermedio nuevamente el gran Ugalde frente a Sarmiento y Gayarre, maja comida para Mingo aunque Uria sea el compañero del vecino de La Lisa. Y para término feliz de la funcion corrida Epifanio contra Montes menor en los cuadros alegres y Buendía contra Aníbal en los cuadros graves.

Para mañana otra colosal funcion corrida.

Programa de la función corrida de hoy que comenzará a las 3 p. m.

Primer partido a 25 tantos: Posada y Vales, blancos, contra Ricardo y Esparza, azules, A sacar ambos del cuadro catorce y medio.

Primera quiniela a 6 tantos: Posada, Vales, Ricardo, Esparza, Díaz, y Gracia.

Segundo partido a 30 tantos: Sarmiento, y Aníbal, blancos, contra Ugalde y Azpeitia, azules. A sacar los primeros del catorce y los segundos del catorce y medio.

Segunda quiniela a 6 tantos: Sarmiento, Aníbal, Azpeitia, Constante, Pascau y Cubota.

Tercer partido a 30 tantos: Constante y Montes, blancos, contra Pascau y Cubota, azules. A sacar ambos del catorce y medio.

Por la noche a las ocho y treinta

Primer partido a 25 tantos: Manjarrés y Rementería, blancos, contra Pedrito y Azpeitia, azules. A sacar ambos del catorce y medio.

Primera quiniela a 6 tantos. Manjarrés, Rementería, Pedrito, Azpeitia, Buendía y Vales.

Segundo partido a 30 tantos: Ugalde y Uría, blancos, contra Sarmiento y Gayarre, azules. A sacar ambos del cuadro catorce y medio.

Segunda quiniela a 6 tantos: Sarmiento, Gayarre, Epifanio, Buendía Montes Menor, y Aníbal.

Tercer partido a 30 tantos: Epifanio y Buendía, blancos, contra Montes menor y Aníbal, azules. A sacar los primeros del catorce y medio y los segundos del catorce.

Nota: mañana domingo gran función corrida.

Resultado de la función de anoche
Primer Partido

	Tantos
Girón y Manelo, blancos	25
Posada y Gracia, azules	22

Ganador: BLANCOS

Primera Quiniela

	Tantos	Pagos
Girón	1	$ 1.60
Manelo	2	4.12
Posada	1	1.80
Gracia	5	3.61
Díaz	5	3.61
Torres	6	2.62

Ganador: TORRES. Pagón a $2.62.

Segundo Partido

	Tantos
Monte menor y Gayarre, blancos	12
Epifanio y Buendía, azules	30

Ganador: AZULES.

Segunda Quiniela

	Tantos	Pagos
Epifanio	6	$ 1.04
Buendía	3	3.78
Ibarlucea	1	5.24
Azpeitia	4	1.66
Manjarrés	2	2.97

Ganador: EPIFANIO. Pagó a $1.04.

Tercer Partido

	Tantos
Ibarlucea y Azpeitia, blancos	30
Manjarrés y Rementería, azules	28

Ganador: BLANCOS.

M.E.C.D. 2016

SUBIERON AYER TRES PUNTOS LOS AZUCARES CRUDOS DE EMBARQUE CON LA ACCION DE LOS REFINADORES

BOLSA DE NUEVA YORK

COTIZACIONES AL CIERRE DE AYER

—A	
Amerada	62
Am. Radiator	12
Adams Expr.	10¾
Air Reducc.	50
Alaska Jun.	12¾
Alleghany	1½
Allied Chem	159
Allis Chal.	41¾
Amer. Can	87¾
Am. Car Fou.	21
Am. F. Pow	4¾
Amer. Ice	2
Amer. Inter.	7⅜
Amer. Loco	18⅝
Am. P. Light	6½
Amer. Smel.	50⅛
Amer. Sugar	30⅛
A. C. Alcohol	13¼
Amer. T. & T.	150½
Am. Tobac. A.	70
Am. Tobac. B	71⅞
Am. W. Works	12
Am. Woolen	5¾
Anaconda C.	27
Atchison	38⅝
Atlan. Coast	26
Atlan. Ref.	22½
Ass. D. Goods	9¼
Auburn Auto	10¼
Aviat. or.	3⅞
Amer. Bank	14½
Amer. Metal	30
—B	
Baldwin Lo.	8
Balt. & Ohio	13⅛
Bendix Avi.	13⅛
Best & Co.	37
Beth. Steel	49¾
Borden Co.	20
Briggs	26
Brooks Man	13½
Byers A. M.	10½
—C	
Can. Pacif.	8
Curtiss W.	12⅜
Case T. Mach	99½
C. Violeta	6¼
C. de Pasco	42½
Ches. & Ohio	37⅛
Chi. R. Islan	—
Chrysler	69½
Coca Cola	121¾
Col. Carbon	81
Comm. & Sout	1¾
Con. Cigar	—
Cons. Gas	24⅛
Cons. Oil	10
Cont. Can	47¾
Cont. Oil	31¾
Corn Prod.	56
Coty Inc.	5⅝
Cuba Co.	—
Cub. Amer. S.	5
C. Am. Sug. p.	76½
Cmm'l Solv.	8½
Chasepeake	—
C. Palmolive	11½
Cruc. Steel	30
Cons. R. Cuba	3⅝
Canada Dry	14¾
—D	
Del. Hudson	16¾
Del. & Lack.	8½
Drug Inc.	7⅞
Dupont	118
—E	
East. Kodak	158
El. Auto Lit.	23
El. Pow. Lig.	11¾
Elec. Bond	10⅝
Erie (R. R.)	8¼
—F	
Fox Film C.	23⅝
Frep. Texas	22½
—G	
Gen. A. Tank	39
Gen. Asphalt	16⅝
Gen. Elec.	39⅞
Gen. Foods	30⅝
Gen. Motors	39¾
Guantánamo S.	1⅝
Gillet Saf.	11
Gimbel Bros	11
Gold Dust	7¼
Goodrich R.	19
Goodyear	22⅞
Gen. Bronze	4½
Great North	26½
—H	
Heryshey com.	—
Homestake	51⅝
Houston Oil	8
Hudson Mot.	8½
—I	
Illi. Cent	11½
Interb. R. T.	5¾
Int. Cement	34⅛
Int. Nickel	43⅝
Inter. Tel.	7¼
Illin. Glas	63¾
—J	
Johns Mansv.	76½
—K	
Kroger Groc.	18
Kresge S. S.	17¼
Kennecot	31
—L	
Lambert Co.	16
Lgg Myers.	88
Loew's Inc.	59½
Loose Wiles	19¾
Lorillard	18¼
Louisv. Nas	56¾
Ludlum Stl.	19⅜
Lehman Cor.	29⅛
Liquid Carb.	18½
—M	
Macy H. R.)	33¼
Montgomeri	39⅞
Miss. Pac. c.	2⅝
Miss. Pac. p.	3⅜
Min. Honeyw.	63
Murray Corp.	7⅛
—N	
N. Y. Central	19
Nash-Kelvi.	12½
Nat'l Dist.	23
Nat'l Bisc.	20⅝
Nat'l Cash.	20⅛
Nat'l Dairy	15⅜
Nat'l P. Li.	7¾
Nrth Amer.	19
N. A. Aviat'n	6⅞
Nort. Pacific.	12¾
—O	
Ohio Oil	12¾
Otis Elev.	23½
Otis Steel	23½
—P	
Packard Mot	5½
Paramount	14
Pennsylvann	22¼
Pullman Co.	28⅝
Proc. Gamble	48
Pure Oil	13
Puerto Rico	25
—R	
Radio Corp.	7⅞
Rep. I. Steel	18¼
Reynolds	46¼
—S	
Schen. Dis.	29
Safeway St.	24¼
Sears Roeb.	64
Simmons Co.	24⅝
Soc. Vacuun	15¾
St. Paul p.	2⅜
So. Pacific	21
South. Ry.	13⅝
Stan Brands	9
Stand Gas	5⅛
Stan. N. J.	50¾
Stan Oil C.	32¼
Stewart War	11½
Studebaker	6⅞
Sun Oil	54½
—T	
Texas Co.	41½
Texis Gulf.	30
Tinken Roll.	47¾
—U	
Union Carb	76
U. Pacific	93
Union Oil	20
United Cor.	3⅛
Uni. Cor. pfd	30¾
Unit. Fruit	58¼
U. S. Rubber	27½
U. Aircraft	18½
U. S. Steel	56⅞
U. S. Inb. Alc.	19¾
U. Gas Corp.	4¾
U. Gas Warr.	—
—V	
Vanadium	16
—W	
Warner Bros	8¼
W. Brothers	4¼
West. Union	30½
West. Elec.	95½
Woolworth	39⅜
—Y	
Yellow-Tr.	11½

LONJA DEL COMERCIO

Cotización oficial para ventas al por mayor y de contado, de artículos de primera clase, 5 de Noviembre de 1937

Aceite:	
De Oliva, latas de 23 libs., qq.	30.00
Soya, en tambores	—
Soya, en cajas de 2x35, qq.	—
Soya, en cajas de 4x20, qq.	—
Maní, en tamboras, qq.	11.00
S. de Algodón, en tamb., qq.	—
Ajos:	
Cappadres de 24 mancuernas	—
Cappadres de 28 mancuernas	—
Cappadres de 32 mancuernas	—
Chilenos de 40 mancuernas	0.15
Chilenos de 30 mancuernas	0.35
Chilenos de 20 mancuernas	—
Americanos No. 1, en sacos	3.25
Americanos No. 2, en sacos	3.00
Arroz:	
Canilla Viejo, qq. de 6.50 a	7.50
Semilla S. Q., qq.	3.90
Saigón Largo No. 1, qq.	4.25
Siam Garden Super 5%, qq.	5.10
Siam 7 Estrellas, qq.	5.40
Tipo Valencia, qq. de 3.60 a	4.50
Americano Tipo Siam, qq. de 4.50 a	5.75
Americano Tipo S. Q., qq.	3.80
Americano Pastido, qq.	3.50
Avena:	
Blanca Chilena, qq.	3.25
Blanca Americana, qq.	—
Azúcar	
Refino Primera, qq.	3.25
Turbinado Extra, qq.	—
Turbinado Corriente, qq.	2.90
Centrífuga, qq.	1.30
Bacalao:	
Noruega Superior, caja	11.00
Noruega Regular, caja	10.50
Noruega Inferior, caja	10.00
Escocia	8.25
Café:	
Lavado, quintal	22.00
Sin lavar, quintal	21.00
Cebollas:	
País, quintal	—
Americanas, qq. 1.50 lb.	2.15
Gallegas, qq.	—
Egipcias, sacos, qq.	—
Chícharos:	
Americanos, qq., Partido	4.25
Europeos, quintal	—
Fideos:	
País, quintal	6.50
Frijoles:	
Carita País, quintal	—
Colorados ... País, qq.	—
Colorados Largos imp. qq.	7.50
Colorados Medianos, qq.	6.50
Chilenos Cristal, qq.	6.40
Europeos, qq.	—
Japoneses Othenasis, qq.	5.25
Marrow Europeos, qq.	—
Negros del País, qq.	3.50
Rayados Largos, qq.	6.00
Rosados California, qq.	—
Garbanzos:	
Doble Gigantes, qq.	10.50
Gigantes, quintal	9.50
Imperiales, quintal	9.00
No. 1 quintal	8.50
Harina:	
De Trigo, según marca, saco de 7.00 a	8.50
De Maíz, quintal	3.00
Jamón:	
Paleta, quintal	25.00
Pierna, quintal	35.00
Manteca:	
1ra. Ref. en latones de 110 lbs.	14.50
Compuesta, quintal	13.50
Vegetal, qq.	12.50
Maíz:	
Provincia Habana, qq.	1.80
Gibara, quintal	1.60
Papas:	
Del país, blancas, qq.	—
Del país, rosadas, qq.	—
Semilla Bliss	—
Americanas No. 1, sacos de 100 libras americanas	2.90
Americanas No. 2, sacos de 100 libras americanas	2.30
Pimientos:	
Españoles cuarto 1a., caja	—
Españoles, cuarto ⅛	—
Queso:	
Patagrás Crema, entera, qq.	32.00
Patagrás del país qq.	24.00
Sal:	
País molida, saco de 1.80 lb. de 2.50 a	2.70
Americana, molida, 200 lbs.	3.70
Espuma Americana, 90 lbs.	1.90
Tasajo:	
Pierna, quintal	18.00
Surtido, quintal	16.00
Tocino:	
Barrigas 16x18, qq.	21.00
Especiales 20x30, qq.	—
Tomates del país:	
Natural de 1 kilo, caja	2.40
Natural en 100¼, caja	3.10
Puré de ¼, caja	2.90
Puré de ⅛, caja	2.40
Puré de 1 kilo, caja	2.40

MERCADO DE GRANOS

Cierre ayer en Chicago:

Avena:	
Diciembre	30⅛
Mayo	29⅞
Julio	28⅞
Centeno:	
Diciembre	68
Mayo	67¼
Julio	65
Maíz:	
Diciembre	57⅞
Mayo	58⅛
Julio	59¼
Trigo:	
Diciembre	88½
Mayo	89¼
Julio	85
Trigo de Winnipeg:	
Noviembre	113⅛
Diciembre	108¼
Mayo	106⅛

MERCADO DE MANTECA

Cierre ayer en Chicago:

Diciembre	9.67
Mayo	9.52
Granel	10.25

LA TABACALERA COMPAÑIA DE SEGUROS S.A.
(Accidentes del Trabajo)
GARANTIA - PROTECCION - SERVICIO
Edif. Bacardí 201-21 Habana — Teléf. M-7388 Telégrafo «NICOSEGURO»

SOBRES
Fabricación de toda clase de especialidades en carpeta, coín, botica, catálogos, pólizas etc. Envíe modelo indicando cantidad y recibirá precios. Fabricantes: Alvarez-Sotomayor.— Clavel 110. Tel. U-5874.—Apartado número 1097, Habana.

VALORES

El bono de Obras Públicas sigue constituyendo la única nota sobresaliente en el mercado local de valores En su violenta carrera ascendente, iniciada a impulso de las declaraciones exteriorizadas por la Comision Oficial hace dias, dicha emisión llegó ayer a sesenta y dos y medio. Se dijo que durante la mañana hubo operaciones hasta un punto más. El ataque alcista, fué contenido luego por el retraimiento de los tenedores, que se colocaron en actitud espectante. Pasado el mediodía adoptaron una táctica cautelosa los compradores, debido a la corrección técnica que el mercado neoyorquino había iniciado. Sinembargo, los operadores no cejaron en su demanda y a última hora ofrecían pagar a sesenta y uno y medio. No necesitamos apuntar aquí el cierre de New York, porque en otra parte de esta página lo tiene el lector. En aquel mercado se operó en $106.000, y en el local sumaron las operaciones $53.000.

Aunque mejor cotizadas que el día anterior, las Obligaciones Oro del Tesoro estuvieron inactivas.

Fueron objeto de alguna demanda las acciones de la Nueva Fábrica de Hielo, las preferidas de la Cuban Telephone y las Utilities del seis.

Con la firmeza de los días anteriores actuaron los bonos de renta fija y las Obligaciones del Ayuntamiento de la Habana. Se operó algo en varias de estas emisiones.

Las que figuran en la pizarra de la catización Libre que se verifica en la Bolsa, actuarán con tono sostenido.

En dicho centro de contrataciones se nos entregó el estado de la recaudación de la Havana Electric Railway que es como sigue:

Semana terminada en Octubre 31 de 1937.. ..	$37.509.55
Igual período del año 1936	41.954.20
Diferencia de menos en esta semana	$ 4.444.65
Total desde enero 1o. a Oct 31 de 1937	$1.820.707.80
Igual período del año 1936..	1.939.491.70
Diferencia de menos este año..	$ 118.783.90

GANADO

LOS PRECIOS EN PIE

Precios que pagan compradores, entregado el ganado en esta capital:

	Ctvs. Libra
Vacuno, de 3½ a	3¾
Cerda, de 7 a	9
Lanar, de 3 a	3½

LOS PRECIOS DE LA CARNE

En los mataderos de esta capital rigen los siguientes precios:

	Ctvs. Kilo
Vacuno, de 12 a	13
Cerda, de 26 a	30
Lanar, de 20 a	25

MATADERO DE LUYANO

Se sacrificaron ayer en el Matadero de Luyanó:

	Cabezas
Vacuno	60
Cerdos	30
Carneros	8

MATADERO INDUSTRIAL

Se sacrificaron ayer en el Matadero Industrial:

	Cabezas
Vacuno	160
Cerdos	48
Carneros	22

ENTRADAS DE CARROS

Ninguno.

CIERRE DE LOS VALORES EN LA BOLSA DE N. YORK

NEW YORK, noviembre 5.—Con las emisiones auríferas a la cabeza, el mercado de acciones disfrutó hoy de mejoría general y a una marcha relativamente lenta, aunque no todo el día se mantuvo a los niveles máximos de la sesión. El Presidente no quiso decir nada en concreto del asunto, pero los despachos de Washington insinúan que, a juicio de observadores bien informados, hay pocas probabilidades de que los Estados Unidos alteren el precio del oro. Así y todo el metal se cotizó en Londres al equivalente de $35.10 la onza, aumentando en intensidad la demanda por cuenta de los acaparadores con la reiterada debilidad del dólar en el mercado de cambios extranjeros. Aparte de la firmeza de las acciones del oro, mucha de la mejoría del mercado de acciones fué al parecer de carácter más o menos técnico y, en general, la demanda no resultó ni extensa ni duradera. Notábase, empero, cierto alivio de la presente presión, lo cual en sí fué un grato acontecimiento, sobre todo en el sentido de que la aptitud de la lista para manteneres alrededor de los niveles actuales pudiera considerarse como señal de que el mercado ha establecido lo que suele lamarse un «triple fondo».—D. F. Underhill.

BONOS DE CUBA

Cierre ayer en New York:

	Comp.	Vend.
Speyer, 5%	105½	—
Speyer, 4½%	104⅛	—
Morgan, 5%	102	—
Morgan, 5½%	104	104¾
Obras Públicas	61	61¼
Cuba Railroad, 5%	44	51½
Cuba Railroad, 7½%	46	53¾
Cuba Northen, 5½%	41½	42⅞
Manatí Sugar, 7½%	44½	50
Inte. Tel. and Tel., 4½%	85	86½

PRECIOS DE MIEL Y CERA

Precios que pagan los almacenistas exportadores de esta capital:

Miel:	Ctvs. Galón
En barril nueva, de 36 a	41
Cera:	Ctvs. Libra
Amarilla, a	22
Oscura, a	20

MERCADO DE LONDRES

LONDRES, Nov. 5.—El oro en barras se cotizó a 140 chelines 6 peniques, contra 140 chelines 6 y medio peniques. El dólar, cable, a 4.98 por libra esterlina.

La Bolsa de Londres actuó con tendencia general irregular; las mineras de primera clase, más firmes: U. S. Steel abrió a 56 y tres cuartos; International Nickel, a 44 y un octavo, y Chrysler, a 69 y tres cuartos.

NO SE AJUSTA A LA LEY EL SISTEMA DE ENGLOBAR EN LA FACTURA DISTINTAS VENTAS

Toda compra-venta debe efectuarse mediante factura, que será debidamente sellada. El comprador tiene derecho a exigirla, para evitarse responsabilidad con el vendedor

Por el Departamento Legal de la Cámara de Comercio Cubana, evacuando una consulta de una firma asociada, en el sentido de si es correcta la práctica de expedir un conduce al enviar al cliente la mercancía que se le vende, librando a fin de mes una sola factura que ampare todas las remesas, sellándola por el importe total de las ventas hechas, o si es menester expedir y sellar una cuenta por cada venta, ha fijado su criterio consignando, en primer lugar, que por cada operación de venta, ya sea al contado, ya al crédito, es preciso expedir y sellar una factura, por no ajustarse a la ley la práctica de englobar en una sola factura varias remesas de mercancías.

El doctor Ricardo Morán, que es el letrado que suscribe la consulta evacuada, agrega que sobre esta cuestión la Secretaría de Hacienda ha expresado con reiteración su criterio en la siguiente forma: «Abrir los tostadores una cuenta corriente de las ventas que hagan a cada comerciante y sustituir la factura de las ventas diarias por otra semanal, quincenal o mensual, en que se englobèn las operaciones hechas en cada día, y se pongan los sellos correspondientes al total de esas operaciones, según la cuenta corriente, adaptándose a este sistema el recibo o cuenta para el cobro, no puede tomarse en consideración por implicar la modificación de la ley en particular, afectando al mismo tiempo en la práctica al impuesto de que se trata». «El comprador tiene derecho a que la mercancía que adquiere vaya con la factura sellada para evitar incurrir en penalidad, pues es responsable solidariamente con el vendedor». «Toda compra-venta mercantil está obligada a efectuarse mediante factura».

Con respecto a la cuenta, dice el doctor Morán, que no preciso librarla por cada venta, sino cuando se ha ciones realizadas.

de efectuar el cobro de las operaciones realizadas.

La cuenta —agrega— sólo debe sellarse cuando hace las veces de recibo. Si ella es sólo un estado que explique al deudor los detalles de sus relaciones con el acreedor y el saldo que adeuda, no es menester fijarle sellos.

BOLSA DE LA HABANA

COTIZACIONES AL CIERRE AYER

Bonos y Obligaciones República de Cuba

	Comp.	Vend
Speyer 1904	105	—
Deuda Int. 1905	100	103
Cuatro y medio 1909	102¼	—
Morgan 1914	105	106¾
Morgan 5½ 1923	104½	106½
O. Públicas 5½% 1945	61¾	63⅞
Obligaciones oro con 9 cupones	40	—
Obligaciones oro con 7 cupones	33½	48
Obligaciones oro con 4 cupones	32	39
Azúcar 5½ 1940	101½	104
República de Cuba, Morgan, Seriados, 5½%—1927:		

	Comp.	Vend
J — Vence 1o. de julio de 1937	100	—
Avunt. Habana, 1a. Hip.	95	—
Avunt. Habana, 2a. Hip.	96	—
Centro Asturiano	50	—
Agri. Oriente Cuba	—	—
Banco Terri. Ser B	36¼	42
Cervecera	40	—
Cerv. Obgs. no Hip.	10	—
Ciego de Avila	—	—
Curtidora	—	—
Gas	112¾	—
H. E. Cons.	23	—
Havana Electric. Debentures. Obgs. no Hip.	1¼	3
Irombeer. Oblgs. no Hipt.	—	—
Edificio La Metropolitana, S. A.	22	—
Ladrillos	—	—
Matadero	—	—
Mercados de Abasto y Consumo 1a. Hipt.	65	—
Nueva F. de Hielo	104½	—
Papelera Serie B	100	—
Teléfonos	90	—
Unidos	12	—
Acciones		
Agri. Oriente Cubano	—	—
Banco Agrícola	—	—
Banco Territorial	8	—
Banco Terr. Bnfs.	¼	—
Banco de Préstamos sobre joyería	—	—
Cervecera	20	—
F. C. Cons. de Cuba. P.	3½	7
Cueto y Ca. S. A. (Kokofat), P.	—	—
Cueto y Ca. S. A. (Kokofat), C.	—	—
Cuba R. R.	5	—
Curtidora	—	—
Fibras y Jarcia	48	—
H. E. Utilities Co. P. 6%	35	42
H. E. Utilties Co. P. 5%	7¾	14
H. E. Railway Co., Prfs.	¾	—
H. E. Railway Co., C.	⅛	½
Jarcia, P.	70	100
Jarcia, C.	10½	14
Licores de Cuba	1¾	4½
Lonja, P.	—	—
Lonja, C.	—	—
Matadero	—	—
Mercantil, La (Seguros)	60	—
Metropolitan Auto	—	—
Naviera, P.	10	14
Naviera, C.	1½	—
Nueva F de Hielo	135	—
N. F. de Hielo, Bnfs.	45	—
Pesca, P.	—	—
Pesca, C.	—	—
Teléfono, P.	42½	52
Teléfono, C.	14	—
Unidos	1¾	3
Unión Oil	1½	3
1a. Papelera Cubana	82	Sin
Cédula Bnf. 1a. Pepelera	45	Sin

	Comp.	Vend
Cuba R. R. 7½% 1936	47	—
Norte de Cuba 5½% 1942	41	—
Manatí Sug. 5½ 1942	15	—
Vertientes Sug. 7% 1942	24	—
C. Gallego 6% 1975	50	—
V. Tennis 3% 1949	3	12
Pro A. Musical 7%	25	—
C. Español 6%	50	—
Acciones		
Inter. Telp. and Tel.	6½	—
Cia. Cubana de Electricidad Prfs. $6.00	15	30
Cuban Ame. Sug.. Prfs.	60	—
Cuban Ame. Sug. C.	4	—
Cuba Co., Com.	1	—
Cía. Litográfica. Prfs.	50	—
Aux. Marítima, Prfs.	4	—
Seguros La Comercial	80	—
Seguros El Comercio	110	—
Central Violeta	5	—
Guantánamo, Prfs.	12	—
Guantánamo, Com.	1¾	—
Litográfica, Com.	—	—

COTIZACION A TERMINO
Ayer a las 3:30 p. m.
Entregas: días 15 y último de mes
Bonos y Obligaciones

	Comp.	Vend
Speyer 5%	105	—
Deuda Int.	100	103
Speyer 4½%	102¼	105
Morgan 5%	105	—
Morgan 5½%	104⅜	106½
O. Públicas 1945	61¾	63¾
Obligaciones oro con 9 cupones	40	—
Obligaciones oro con 7 cupones	33	43
Obligaciones oro con 4 cupones	34	39
Azúcar	102	105
I. Morgan julio 1936	—	—
J. Morgan julio 1937	100	—
Ayuntamiento, 1a.	94	—
Ayuntamiento, 2a.	94	—
Centro Asturiano	50	—
Cervecera Int.	40	—
Cerv. Int. Obgs. no Hipt.	10	—
Gas y Electricidad	112	—
H. E. Railway Co.	23	—
Havana Electric Railway Co. Obgs. no Hipt.	1¼	3
Nueva F. de Hielo	104½	—
Papelera Cubana, S. B	100	—
Cuban Telephone Co.	90	—
Unidos	12	—
Acciones		
Cervecera Int.	20	—
F. C. Cons., Prfs.	3½	7
Cuba Railroad, Prfs.	4	—
H. E.Utilties, Prfs.	36	42
H. E Utilities, Pretes	8	14
H. Elec. Ry. Co, Prfs.	½	2
Jarcia, Prfs.	75	—
Jarcia, Com.	9	15
Licorera de Cuba	1	—
Naviera, Prfs.	10	14
Naviera, Com.	1½	—
Nueva F. de Helo	140	—
N. F. de Hielo, Bnfs.	45	—
Teléfonos, Prfs.	42	—
Ferrocarriles Unidos	1¾	3
Unión Oil Co.	1½	3

COTIZACION LIBRE
Bonos y Obligaciones

	Comp.	Vend.
Inter. Tel. Convert. 4½%	84	—
Inter. Tel. 5% 1955	60	—
Cuba Tel. Co. 7½%	96	—
Cuba R. R. 5% 1952	44	—

SUBIERON LAS IMPORTACIONES DE LAS MADERAS

En siete meses del actual año importamos más que en igual período del año 1936

Han seguido aumentando las importaciones de madera de pino, procedentes de los Estados Unidos de Norte América. Durante los siete primeros meses del año en curso, esas importaciones arrojan nuevo aumento, pues superan en 6.162.000 pies a las hechas durante igual período del tiempo del año pasado.

Véase las importaciones y su valor, en los siete primeros meses de los años siguientes:

7 meses	Pies	Valor
1932	11,972.000	$228,312
1933	10,985,000	201,866
1934	15,307.000	360,262
1936	19,039,000	435,739
1936	26,020,000	534.962
1937	32,182,000	883,425

Por la anterior tabla —cuyas cifras nos facilitaron en las oficinas de «Cuba Importadora e Industrial»— se advierte que el aumento de nuestras compras de madera de pino a los Estados Unidos empezó en 1934 y ha continuado ascendiendo a medida que ha mejorado la situación económica en la República.

MERCADO DE CAFE

Cierre ayer en New York:

Diciembre	4.55
Marzo	4.38
Mayo	4.30
Julio	—
Septiembre	4.27

EL ORO Y LA PLATA

Cotizaciones ayer en la Bolsa de la Habana:

Plata contra billete americano	99⅜	99⅝
Oro acuñado contra billete americano	150	—

EXTENSA REUNION DE LA COMISION TRIBUTARIA EN HACIENDA

Bajo la Presidencia del doctor Oscar García Montes, se reunió en la tarde de ayer, en su salón de Sesiones de la Secretaría de Hacienda, la Comisión Técnica para el estudio de la reforma de la legislación tributaria.

Declarada abierta la sesión, el Secretario leyó los últimos informes recibidos en contestación a los cuestionarios que fueron enviados por la Comisión y que se relacionaban con el problema de la proyectada Legislación de Tributos al Transporte motorizado por carretera.

Durante varias horas permaneció reunida la Comisión estudiando detenidamente y discutiendo las conclusiones a que cada una de las empresas, tanto Ferroviarias como de Omnibus y Marítimas, llegan en sus respectivos informes, estudio éste que ha requerido y requerirá un meditado y concienzudo análisis, toda vez que se trata de puntos de vista en franca contradicción, debido a la peculiar situación de los distintos tipos de transporte.

Igualmente, quiso la Comisión tener muy presentes las conclusiones a que se llegó en LA PRIMERA CONFERENCIA NACIONAL DE TRANSPORTADORES, celebrada recientemente en la Academia de Ciencias, por entender que las mismas recogen el verdadero sentir, tanto de la opinión pública como de la justicia y de la lógica, en toda esta clase de problemas, y que pueden sintetizarse en la necesidad de una «coordinación» de los cinco tipos de transportes existentes en Cuba: ferroviario, tranviario, motorizado por carretera, marítimo y aéreo.

Por último, se acordó conocer y estudiar individualmente cada uno de los miembros de la Comisión, las conclusiones finales que presentó a la misma por conducto del Secretario de dicho organismo, el doctor Emilio del Real, ponente que fué del proyecto desde su inicio, con el objeto de que en la próxima sesión puedan discutirse, no ya argumentos y detalles, sino soluciones definitivas. Dicha próxima reunión tendrá lugar a principios de la semana entrante.

GODOY-SAYÁN
SEGUROS Y FIANZAS
(INSURANCE AND BONDING)
TELEFONOS: M-9866 M-9867
AGUIAR 77
HABANA, CUBA

TABACO

Después de los miles de tercios registrados y cargados estos días por Trinidad y Hermano, de los que hemos dado detalles en nuestras últimas informaciones, estos fabricantes compraron setecientos treinta tercios más. De este total eran quinientos sesenta de manchados nuevos, y ciento setenta de puntillas, también de la última cosecha. De Remedios los primeros, y de Vuelta Abajo las últimas.

Tenemos la impresión de que los señores Trinidad harán un alto en su acción de compras; pero que la renovarán en próxima ocasión.

Otras firmas, especialmente exportadoras, seguirán en el mercado en los venideros días: una compró ayer ciento doce tercios de broncos; otra compró noventa y ocho de sacos y ligeros, y otra más compró cincuenta de sextas.

De esta clase y de capas, también de Remedios, registraron González y Vázquez cuarenta y dos tercios que destinan a sus clientes del interior.

Las entradas de rama

Durante el día de ayer entraron en la plaza las partidas de tercios y pacas que relacionamos a continuación:

De Ovas, para H. Duys and Company, 240.

De Santa Clara, para Menéndez y Compañía, 90.

De Placetas, para Sidney Rothschild, 150.

De Cabaiguán, para Cuervo y Altuve, 25.

De Ovas, para Ramón Rodríguez, 2.

De Sancti Spíritus, para Rogelio Pérez y Compañía, 40.

Ganancias de fábricas

La Congress Cigar Company, que compra importantes cantidades de rama en Cuba, obtuvo en el trimestre Julio, Agosto y Septiembre, una utilidad neta de $27.000, contra $18.000.

La Porto Rico American Tobacco sufrió en igual trimestre una pérdida de $110.000, deducidos impuestos, intereses, etc., pero sin tener en cuenta la participación proporcional de la Compañía en las utilidades netas de su subsidiaria la Congress Cigar, de Filadelfia.

CAMBIOS

Tipos de venta en Bancos de esta capital al cierre ayer:

New York, cable	1/10P.
New York, vista	1/10P.
Londres, cable	5.00½
Londres, vista	5.00¼
Italia, cable	5.28½
Italia, vista	5.28
Bélgica, cable	16.99
Bélgica, vista	16.98
Alemania, cable	40.42
Alemania, vista	40.41
París, cable	3.40
París, vista	3.39½
España, cable	7.10
España, vista	7.05
Toronto, cable	⅛%P.
Toronto, vista	3/32%P.
Hong Kong, cable	31.25
Hong Kong, cable	31.20
Amsterdam, cable	55.15
Amsterdam, vista	55.05
Buenos Aires, cable	30.10
Buenos Aires, vista	30.05
Suiza, cable	23.17
Suiza, vista	23.15
Japón, cable	29.00
Japón, vista	28.90

LOS CANJES DE CUOTAS DE AZUCAR EN LA BOLSA

Los canjes de certificados de identidad, de las cuotas azucareras, fueron cotizados ayer en la Bolsa de la Habana, de la manera siguiente:

	Comp.	Vend.
Libre por Mundial	1.07	1.09
Libre por Retenido	0.00	0.00½
Retenido por Mundial	1.07½	1.10
Mundial por Local	0.0½	0.01

No se reportaron operaciones en la pizarra de la mencionada Bolsa local.

ACCIONES DE LOS BANCOS

Cierre ayer en New York:

Guaranty Trust	241
New York Trust	107
Chase Nat Bank	33
National City Bank	28⅝
Public	29½
Chemical	44½
Bankers Trust	52½
Manufacturers Trust	38⅜
Irving Trust	11¾
Corn Exchange	50¼
First National of N. Y.	1.830
Manhattan	23¾
First Boston Corp.	11½
First Nat. Boston	39¾
Hannover	97
Royal Bank of Canada	175½

CAMBIOS EN NEW YORK

Cierre ayer en New York:

Libra Esterlina	4.99¾
Francos	3.38¾
Pesetas	6.75

MERCADO DE GOMA

Cierre ayer en New York:

Diciembre	14.72
Marzo	14.90
Mayo	14.95

LOS CUEROS EN LA ISLA

Precios que rigen:

	Libra
Habana	$ 0.11
Pinar del Río	0.09
Matanzas	0.09½
Camagüey	0.10
Oriente	0.10

Son precios para cueros frescos. El cuero salado se paga un centavo más.

MERCADO DE SEDA

Cierre ayer en New York:

Diciembre	160
Enero	158
Marzo	153½

MERCADO DE ALGODON

Cierre ayer en New York:

Octubre	7.89
Diciembre	7.74
Enero	7.75
Marzo	7.79
Mayo	7.84
Julio	8.00

LA NATIONAL Y LA AMERICAN ESTUVIERON EN EL MERCADO PAGANDO HASTA 2.35 C & F

En el Mercado de Entregas Futuras los azúcares del contrato tres quedaron un punto más alto que en el cierre del jueves. Los del contrato número 4 quedaron también mucho mejor

El mercado de crudos de embarcadas de la Louisiana que compró la apertura el tono era firme y las ofertas limitadas, a la base de 3.25: las de Cuba, Perú y Puerto Rico. Pero los refinadores persistían en no pagar más de 3.22, que fué el precio de una operación efectuada a última hora del jueves. Eran 6.000 toneladas que mejoró ayer su posición. A la refinería Americana.

Poco después del mediodía esa misma compañía refinadora, pudo comprar a igual base, o sean 2.32 costo y flete, 35.000 sacos de Cuba, para embarcar en la segunda quincena del mes actual.

Se reportó luego que la National había comprado 3.900 toneladas de Puerto Rico, cargandose, 3.23.

Y finalmente la American compro 4.300 toneladas de Cuba, para cargar a principio de la semana próxima, a 2.35 costo y flete.

MERCADOS FUTUROS.— Los crudos para entregas futuras del contrato No. 3, actuaron con tono sostenido durante la tarde, cotizándose de 1 a 2 puntos netos más altos. Al cierre quedaron cotizados un punto más que el jueves, excepción de Noviembre y Marzo que cerraron iguales. Se vendieron de este contrato 13.050 toneladas.

El contrato No. 4 estuvo desanimado; pero al cierre quedaron con un punto de alza, menos Enero que cerró igual al jueves. Enero de 1939 quedó con 1 medio puntos más alto. Las ventas de este contrato sumaron 6.400 toneladas.

MERCADO DE REFINO.— Estuvo quieto. Las extracciones fueron bastante buenas, siendo reducidos los nuevos pedidos.

MERCADO DE LONDRES.— El mercado de Londres cerró quieto, con la presencia de vendedores de crudos al equivalente de 1.06 libre a bordo Cuba, y el flete a 25|6. Las cotizaciones de la Termnal fueron éstas:

Cierre del 4.

Diciembre 6|0 1|4; Enero 6|0 1|2; Marzo 6|1 3|4; Mayo 6|2 1|2; Julio 6|3; Agosto 6|3 1|2; Diciembre 6|5 1|4.

Cierre del 5.

Dic. 6|0 1|4; Ene. 6|0 3|4; Mar. 6|1 3|4; May. 6|2 1|2; Jul. 6|3 1|4; Agt. 6|3 3|4; Dic. 6|5 3|4.

ENTREGAS HECHAS.— Un despacho recibido a última hora de la tarde por el hilo directo de Luis Mendoza y Compañía, informaba que la «AAA» hizo saber ayer, que la cantidad de azúcar cargada a las cuotas de las áreas de Ultramar, incluyendo los países de derechos plenos, ascendió durante los 10 primeros meses del año actual a 4.597, 267 toneladas cortas, valor en crudo. De la cantidad total de azúcar aplicable a las cuotas, 588.691 toneladas fueron acreditadas como azúcar aplicable a las cuotas, 688, 691 toneladas fueron acreditadas como aúcar de consumo directo.

Las mayores entregas procedieron de Cuba, montantes a 1.929.371 toneladas de cuota con Puerto Rico en segundo lugar, habiendo embarcado 854.661 toneladas de cuota.

EN PUERTOS DE E. U.— El movimiento de azúcares en todos los puertos de los Estados Unidos del Norte América, según Willett and Gray, fué como sigue:

Semana terminada en Octubre 30.

Arribos: 72.133 toneladas.

Derretidos: 63.276 id.

Exist. en manos de operadores: 41.776 id.

Id. id. id. refinadores: 139,202 toneladas.

Igual semana. Año 1936.

Arribos: 47.000 toneladas.

Derretidos: 42.000 id.

Exist. en manos de operadores: 54.000 id.

Id. id. id. refinadores: 230.000 toneladas.

INFORME DE LAMBORN.— Los señores Lamborn, Hutchings and Company, dieron ayer tarde la siguiente información sobre el mercado de crudos de embarque:

«Temprano en la mañana de hoy se anunció una venta efectuada en el día de ayer, consistente en 6.000 toneladas de crudos de la Louisiana a la base de 3.22, a la refinería Americana.

Hoy abrió el mercado de crudos con un tono firme; con limitadas afertas de azúcares de Cuba y una pequeña cantidad del Perú y Puerto Rico, para embarque en Noviembre, a la base de 3.25. Los refinadores eran compradores a la base de 3.22.

Al mediodía se anunció una venta efectuada temprano en la mañana de, hoy, consistente en 35.000 sacos de Cuba, para embarque en la segunda quincena de Noviembre, a precio de 2.32 Cf. a la refinería Americana.

Más tarde se anunciaron ventas de: 4,300 toneladas de Cuba, para pronto embarque, al precio de 2.35 cf. a la refinería American, y 3.900 toneladas de Puerto Rico, ahora cargando, a la base de 3.23 a la refinería National.

Cotización «spot» de Willett and Gray el día 4:—3.22»

Cotizaciones de la Bolsa del Azúcar de Nueva York

NEW YORK, noviembre 5.—(Por el hilo directo de Luis Mendoza y Compañía):

CONTRATO NO. 3

Meses	Abre	Max.	Min.	Cierre
Nov.	2.35	—	—	2.35
Dic.	2.31	2.34	2.31	2.34
Ene.	2.33	2.35	234	2.34
Mar.	2.34	2.36	2.34	2.34
May.	2.37	2.39	2.37	2.37
Jul.	2.39	2.40	2.39	2.39
Sept.	2.40	—	—	2.41

CONTRATO NO. 4

Meses	Abre	Max.	Min.	Cierre
		1937		
Nov.	—	—	—	—
		1938		
Ene.	—	—	—	107
Mar.	108½	110½	108½	[illegible]
May.	111	112½	111	112
Jul.	113	112½	112	113
Sept.	115	115½	115	115½
		1939		
Ene.	—	—	—	124
Mar.	—	—	—	—

MERCADO DE LIVERPOOL

LIVERPOOL, Nov. 5.—El algodón debió abrir de 2 a 4 puntos más alto; al medio día estaba de 3 a 6 más alto. Recibos 37,000 pacas; Americanas, 34,800; Middlings, 4.55.

El trigo debió abrir de 1 y un octavo a 1 y medio más bajo; abrió de un octavo a un cuarto más bajo, y a las 12.30 p. m., se cotizaba de 0 a un octavo más alto.

THE GENERAL ASSURANCE COMPANY INC.
Con garantía en bonos Morgan's y Speyer
Obrapía 34, bajos entre Cuba y Aguiar. Telf. M-2749
SEGUROS DE AUTOMOVILES, CAMIONES Y OMNIBUS
Se dedica preferentemente al Seguro de Responsabilidad Civil de acuerdo con el Decreto-Ley No. 800

Cotizaciones

NEW YORK, Noviembre 5. (AP).—Cotizaciones al cierre de la Bolsa de New York.

Acciones:	1.250,550
Bonos:	$7.444,900

COTIZACION DE LA LIBRA

La libra esterlina se cotizó ayer, al cierre del mercado local, a $5.00½.

COTIZACION DE LA PESETA

La peseta española se cotizó ayer, al cierre del mercado local, a razón de 14.08 por dólar.

COTIZACION DEL FRANCO

El franco francés se cotizó ayer en el mercado local, a razón de 29.41 por dólar.

Apreciación del Mercado de Azúcar

NOVIEMBRE 5 DE 1937

Costo y Flete	Ant.	Hoy
Pronto embarque a E. Unidos	2.32	2.3[illegible]
Flete desde la Costa Norte	0.20	0.1[illegible]
Libre a Bordo— Pago Inmediato		
EE. UU. Cuota Libre	2.11	2.1[illegible]
EE. UU. Cuota Retenida	2.12	2.1[illegible]
Cuota Mudial	1.04	1.0[illegible]
Cuota Local — ex-Almacén	1.04	1.0[illegible]
Todas las Cuotas	1.72	1.7[illegible]
Cuota de Colonos Alm. después de pagados impuestos	$5.29	$5.3[illegible]

MERCADO DE PIELES

Cierre ayer en New York:

Diciembre	10.5[illegible]
Marzo	10.8[illegible]
Junio	11.1[illegible]
Septiembre	11.4[illegible]

MERCADO DE METALES

Cierre ayer en New York:

Cobre	10.25
Oro en barras	35
Plomo	5.00
Manganeso	40
Estaño	45⅛
Níckel	35
Plata	44¾
Zinc	6.10

UN SERVICIO GRATUITO
útil y eficiente ha establecido el
DIARIO DE LA MARINA
para divulgar, aún más por medio de las carteleras que ha instalado en los portales de su edificio, la publicidad de los anuncios económicos clasificados, que aparecen diariamente en sus páginas.
DIARIO DE LA MARINA
publica más anuncios económicos que los que aparecen diariamente en todos los demás periódicos

M.E.C.D. 2016

HABANERAS

LA MODA ACTUAL

ALICE FAYE hace el papel de mecanógrafa. Note que el maquillaje es velado, sus rubios bucles están graciosamente recogidos y viste un bonito traje sastre con bufanda ,que es muy apropiado para la oficina.

COMO DEBE VESTIR LA OFICINISTA

AMIGO:—¿Te fijaste en el elegante vestido de calle que traía tu secretaria hoy?

JEFE:—No, realmente no me dí cuenta.

Y la verdad es que él no se fijó, a pesar de que el vestido era bonito y bien cortado, limpio, bien planchado, adornado por una graciosa blusa. El traje perfecto para una oficinista.

Este diálogo, cogido al azar, nos muestra que la mayoría de los hombres de negocios de mediana edad, y seimpre ocupados, no prestan mucha atención al porte de sus empleadas, esto es, cuando ellas visten de manera graciosa, apropiada y «chic». Sin embargo, estos mismos individuos notarán pronto, aún en medio de sus preocupaciones, cualquier defecto o descuido en el tocado de la mecanógrafa o la telefonista.

Otra cosa que es observada por ellos es la exageración en vestir, peinarse, maquillarse, pintarse las uñas, y en general el arreglo llamativo de la joven empleada. Y no es porque ellos no estén acostumbrados al maquillaje femenino, sino porque en el ambiente sobrio y comercial de la oficina, tales extremos resaltan.

No debemos pensar que el tipo de oficinista de hace años, desgarbada, sin atractivos, y descuidada en el vestir, ha de hacer su reaparición nuevamente. Esto es absurdo, pues sería contraproducente para la misma compañía que tuviera esta clase de empleadas.

El ritmo de la vida en la moderna oficina de negocios, en que todo se hace meticulosamente, en detalle, con exactitud y diafanidad, requiere empleadas a tono con el nuevo ambiente, juveniles, llenas de vida, y por todo ello, cuidadosas de su adorno personal.

La situación ideal, pues parece ser el equilibrio entre los dos extremos. Vestir elegantemente, pero simple y apropiadamente; peinarse a la moda, pero no escoger un peinado llamativo. Después de las horas de trabajo, se puede cambiar de manera rápida el maquillaje, la pintura de las uñas, el peinado, etc., pero en la oficina, procure estar siempre vestida y arreglada de manera sencilla, para no dar motivo a que se fijen los que ordinariamente no lo hacen.

Procure siempre que su personalidad y atractivo, su arreglo cuidadoso, creen una atmósfera favorable en torno a su persona, y despreocúpese completamente del resto...

VESTIDOS ELEGANTES

Gran éxito tienen los vestidos que presentan en la moderna Casa **Vogue**, establecida en Aguila 72, entre San Miguel y Neptuno.

Esa casa que recibe constantemente los modelos más sencillos y elegantes de las principales casas de New York, mantiene un interés grande entre el público que sabe conocer lo fino, puesto que saben que esos vestidos son sabiamente escogidos por una directora de alta costura y que además se venden a precios de verdadera ganga.

SALON DE BELLEZA

Ciria e Hijos, tienen el honor de participar al público femenino la instalación de los nuevos y únicos aparatos de belleza, para toda clase de trabajos. Habiendo podido conseguir la representación para Cuba de SOLRIZA, procedimiento que sin aparato ni electricidad, consigue una ondulación Permanente Croquignol Perfecta.

Aparatos para la limpieza del cutis, depilación definitiva por diaterma en fin todo lo más nuevo relacionado con la Belleza.

Visite el salón de Belleza Perfecto de la Peluquería Martínez en Neptuno 81 y pida su turno por el teléfono M-1089.

Solicite la nueva tarifa de precios y vea el nuevo jabón **Jaret** que viene en forma de **shampoo especial** para cada color del cabello.

NOTAS DE PARIS

Rápidamente en los Estados Unidos está levantándose todo un ejército de jóvenes diseñadores americanos, hombres y mujeres que están descubriendo una salida para sus talentos en los departamentos de ropa hecha al orden de tiendas grandes y otras especialidades. Proporcionan a la mujer de gusto refinado el tipo de traje exclusivo que cada día pide con más insistencia. Estos diseñadores tienen la habilidad de dar cierto aire de gran acicalamiento y **chic** a sus modelos, el sello indescriptiblemente americano, no se puede afirmar que los diseños a que nos referimos desafían a París. Al contrario, la silueta lanzada por la **conture** es aceptada pero cuando sale de los estudios americanos lleva líneas modernizadas o sea **streamlined.**

Son ropas hechas con el propósito de lucirse en el ambiente especial para el cual se hicieron. Los trajes para de día son justamente lo bastante vistosos para que una muchacha ocupada lo pueda llevar por la mañana a sabiendas de que para salir a almorzar estará de gran **chic** y cuando a la hora del **cocktail**, se quiten los abrigos, sus trajes estarán adecuados para la ocasión.

Hemos notado al revisar las colecciones de los diseños americanos que existe una marcada preferencia para el negro en trajes de día, tal vez porque va tan bien con el abrigo de pieles, el amor de todas las americanas. Este invierno puede ser de astrakán fino, abundando esta piel. Por el momento las chaquetas cortas son las preferidas. El traje sastre para calle o campo —asociado en la imaginación de las americanas es un **ensemble** de chaqueta, falda y abrigo, tan a propósito para la calle como para un día de campo. El talento americano se presta fácilmente al diseño de trajes de gala—trajes juveniles y alegres—. Este invierno ha correspondido gustosamente a la demanda para trajes esbeltos que tan bien le quedan a la mujer madura aunque lucen mejor en las más jóvenes los trajes de falda voluminosas para el baile. La moda para de noche según se ha ideado en los estudios newyorkinos es algo esplendoroso. Deslumbrantes lamés se ven tanto en chaquetas como abrigos de noche donde brillan los **paillettes.** Los dos se emplean con discriminación porque los diseñadores saben que la mujer americana **bien** vestida no le agrada el alarde en sus trajes sino un aire esplendoroso pero restringido.

ESPECIALIDADES AL MOMENTO

El interés que se mantiene durante estos días por los riquísimos **Panellets**, los dulces del momento, que constituyen una verdadera delicia nos traen recuerdos de otras épocas en que no había casa donde faltasen esos finos bocaditos que sólo se fabrican durante estos días.

El Moderno Cubano, que mantiene su forma, por la especialidad de sus productos es la única casa que los fabrica a base de piñones y la que, además, tiene el privilegio de contar entre sus clientes lo mejor de la Habana. Pida los deliciosos **Panellets** a la **Casa Potín** en O'Reilly 37, unida a **El Moderno Cubano** por los teléfonos A-7387 y A-7387.

CREMAS DE BELLEZA

Ninguna mujer puede sustraerse al bondadoso trabajo de la limpieza del cutis, que debe practicarse todas las noches antes de acostarse.

Primeramente se aplicará la crema **Tokalán** en un masaje suave que se practicará desde la barba hacia la frente, en sentido ascendente, quitándole luego con un algodón seco. Después se pasará otra crema del mismo nombre que a la vez que cierra los poros hace un efecto nutritivo en los tejidos, evitando las arrugas.

Polvos, coloretes, jabones y demás productos **Tokalán** se venden en las principales tiendas y farmacias.

SUPREMUN VALE

Negro silencio. Un loco adiós. Extrañas
sombras. Visión. Irisaciones lilas...
Con la noche, más negras tus pestañas;
con el llanto, más hondas tus pupilas...

Yo miré el horizonte desolado...
Creció la angustia que olvidar no puedo;
tu mano, como un pájaro asustado,
tembló en mi mano, con horrible miedo.

Negro silencio. Un loco adiós. ¿Estamos?
Pero los dos ante el Dolor callamos;
mi labio trémulo y tus labios rojos...

¡Oh, no te extrañe que sufriera tanto,
pues esa noche zozobró en tu llanto
la nave de mi amor, sobre tus ojos!

Alberto LOVIO.

Matanzas.

En la entrante semana se empezará a confeccionar el proyecto de ley contra el clandestinaje comercial

Convocada la Comisión Jurídica para el día nueve, a fin de conocer los informes de las subcomisiones. Informativa y de Coordinación. Una estadística de los giros de bancos

Una vez terminados los trabajos de las subcomisiones de Coordinación e Informativa de la Comisión especial que están estudiando el problema del clandestinaje comercial e industrial, por acuerdo de la Junta Nacional de Comercio, ha sido convocada para el próximo martes, día 9 del actual, la sub-Comisión Jurídica, que está integrada por los letrados que forman parte como delegados y asesores, con el propósito de iniciar la redacción del proyecto de ley que será en definitiva elevado por conducto del Secretario de Comercio a los cuerpos colegisladores para su discusión y aprobación.

La referida sub-Comisión, que está presidida por el doctor José Pérez Cubillas, se reunirá en el local de la Secretaría de Comercio.

Lo girado por los bancos durante ocho meses

Basándose en los datos que han suministrado las instituciones bancarias radicadas en esta capital, ha confeccionado el Negociado de Estadística interior de la Secretaría de Comercio un estado comparativo de los giros librados y pagados durante el año de 1936 y en los meses comprendidos de enero a agosto de 1937.

Durante el pasado año los giros librados sumaron 275.446, con un valor de $107.017.521.60, y se pagaron 67,186 giros que representó un valor de $15.447.810.28.

Y en los primeros ocho meses de este año, o sease, de enero a agosto, los giros librados fueron 186.375, con un valor de $113.655.562.97 y los giros pagados sumaron 46.937 cuyo valor ascendió a $40.633.878.64, representando esta cifra un considerable aumento sobre las operaciones de esta naturaleza realizadas en todo el año de 1936.

Movimiento de Cabotaje

Por la Sección de Estadísticas de la Secretaría de Comercio, se ha confeccionado un interesante cuadro del movimiento de cabotaje registrado en los puertos de la República, con expresión de pesos y kilógramos y valor declarado en los manifiestos.

De acuerdo con dicho estado, en 1936 el movimiento de cabotaje ascendió a 357,229.037 kilógramos, con un valor declarado que se elevó a la suma de $21.572.887.58.

Se computa también en las estadísticas confeccionadas por Comercio, el movimiento de cabotaje habido en el primer trimestre de 1936, que fué de 192.912.504 kilógramos con un valor de $12.026.074.54, con el de 1937 que alcanzó la cifra de 206.314 con 679 kilógramos que representaron la cantidad de $15.268.202.21, existiendo como podrá notarse una diferencia a favor del primer trimestre de este año, contra el anterior de $13.402.165 kilogramos con un valor de $3.242.127.67.

Crean en la Argentina la Superintendencia de Seguros

Según ha sido notificada la Secretaría de Comercio, la República Argentina, por Decreto firmado al efecto por el Primer Magistrado de la Nación, se acaba de crear la Superintendencia de Seguros, llamada a controlar y fiscalizar el funcionamiento, solvencia, organización y liquidación de las compañías de seguros que operan en aquella nación en todo lo relacionado con su régimen económico y especialmente los planes de seguros, tarifas, balances, contratos, modelos, funciones y conducta de los agentes o intermediarios y publicidad en general.

Un niño muerto por el automóvil del Cor. Pérez Girau

El suceso ocurrió ayer en la Calzada de Ayestarán. Un vendedor de postales, preso

El menor Gregorio Ortiz Rivera, de 10 años de edad y vecino que era de Ayestarán, 20, habitación 25, falleció ayer tarde en el Tercer Centro de Socorro, a consecuencia de los traumatismos que le produjo —al arrollarlo en la Calzada de Ayestarán ,entre Zaldo y San Martín—, el auto chapa oficial 630, propiedad del coronel de la Marina de Guerra Constitucional Regino Pérez Girau, vehículo que conducía el sargento Gregorio Ortiz Rivera, estimándose el hecho casual. El cadáver del menor fué entregado a sus familiares.

Expendía postales a los turistas

El vigilante 2033, Antonio García, de la Sección del Turismo, procedió al arresto de Jacobo Parra Niebla, vecino de Lawton, 5, en la Víbora, por haberlo sorprendido en los instantes en que en la esquina de Muralla y San Pedro expendía a los turistas postales ofensivas a la moral, que le fueron ocupadas. El detenido ingresó en el vivac.

Arresto de un reclamado

Los agentes Naves y Ruiz, de la Sección de Investigaciones, detuvieron a Olegario Valdés García, vecino de Villegas, 110, por haberlo sorprendido en los momentos en que dicho individuo sustraía una azucarera del café situado en Zanja, 82, del cual es encargado Rigoberto Payret González. El detenido, que es un conocido delincuente, se encontraba reclamado, siendo remitido al vivac.

EL DISPENSARIO OBRERO PRESTA 3,330 SERVICIOS A LAS MADRES POBRES

Declaró ayer a los periodistas el doctor Salvador Juncadella, Secretario General de la Caja Administrativa de Maternidad Obrera de La Habana, que el importe de la hospitalización a las obreras que acuden al Centro Clínico Obrero lo abona dicha caja sin hacer descuento alguno, así como a cualquiera que sea la clínica utilizada, pues ni los médicos, ni los funcionarios de ese organismo, hacen sugestiones a las obreras.

El cuerpo facultativo del dispensario que funciona en el edificio que ocupa la Secretaría del Trabajo durante el pasado mes practicó 187 reconocimientos; evacuó 889 consultas generales, así como 40 de ginecología, 25 de vías urinarias, 24 de piel y variosis y 49 de niños; dos radiografías y aplicó 681 inyecciones.

Por el laboratorio se practicaron 356 análisis de orina, 131 de heces fecales, 189 de Kahn y Meinicke; 91 de exudados; 4 exámenes químicos de sangre; uno parasitológico de sangre y diez hemorgramas.

En el botiquín se despacharon 1,335 fórmulas, así como patentes, ámpulas y materiales diversos, importando estos suministros sólo $121.06.

LOS SABADOS DEL GERMIZOL

Señorita Lourdes: Las uñas, tardan, de tres a cuatro meses, para reproducirse totalmente: las manchas a que Ud. se refiere, del color de la leche, supongo que serán de VITILIGO, producidas por la ausencia del pigmento rojo; y si es así, hasta hoy, se desconocen las causas que las producen, y tratamiento efectivo para extirparlas; pero la afección, según el notable Dermatólogo Lastra es benigna. En dos casos de VITILIGO incipiente, el GERMIZOL ha logrado contener la citada afección, y, por consiguiente, no han aumentado las manchas.

Ha desaparecido ya el peligro de los ciclones; de esos touristas indeseables que, contra toda nuestra voluntad, nos visitan, casi todos los años, dejándonos desagradables recuerdos; pero tenemos a la vista otro peligro: la visita de las afecciones cutáneas. El poderosísimo alcance y la eficacia de esos humanitarios cañones de la Ciencia Astronómica, que amplían los mundos en lugar de destruirlos y pulverizarlos, nos anuncian el peligro de los ciclones, y podemos prepararnos para resistirlos; pero las afecciones cutáneas, en esta época del año, suelen acometernos sigilosa y traidoramente, destruyendo nuestra belleza, si no nos antipamos con tiempo para evitarlo. El GERMIZOL, esa loción de reconocida y sólida garantía, no sólo evita las afecciones de la piel, sino que destruye, en breve tiempo, los granos, los barros, las manchas y las espinillas y disminuye las arrugas. En todos los establecimientos acreditados, en Farmacias y Droguerías puede obtenerse el GERMIZOL. Se envía a domicilio sin costo adicional. Al Interior, remitiendo su importe a Francisco Gelabert, Apartado 721. Oficinas Manzana de Gómez 202. Tel. M-6311.

MENU DEL DIA

Almuerzo.

Cup de frutas.
Revoltillo de acelgas.
Costillas de carnero, Vegetales.
Ensalada de tomatec.
Brazo gitano.

Comida.

Grape fruit.
Sopa de camarones.
Pierna asada. Papas sauté.
Ensalada de aguacates.
Helado de caramelo.

RECETAS DE COCINA

Gelatina.

Se hierve un litro de leche con la corteza de un limón verde y media libra de azúcar, apartándola del fuego. Cuando está tibia se le añaden seis yemas de huevo y dos claras disueltas, agregándole diez hojas de cola-pis blanca diuelta en media taza de ron. Se cuela todo bien y se coloca en un molde entre mucho hielo.

M. R. de FONTANILLS.

COMPROBADA LA MALA CALIDAD DE LAS RACIONES DISTRIBUIDAS POR EL COMITE DE INDIGENTES

La denuncia fué formulada por el Delegado de los Repórters ante dicho organismo. Se construirá un Pabellón-Comedor en la Granja «Dr. Méndez Capote». Acuerdos tomados en sesión

El Director de Beneficencia, doctor Riva, en su carácter de Presidente p. s. r. del Comité Nacional para la Defensa y Alimentación de los Necesitados, al abrir la sesión celebrada por dicho organismo, dió cuenta del resultado de las investigaciones practicadas en la Cocina de Auxilio de Subirana y Árbol Seco en relación con la distribución de raciones crudas entre los pobres, denunciadas como de pésimas condiciones por el Delegado de la Asociación de Repórters de la Habana (Círculo Nacional de Periodistas), señor Rogelio Franchi de Alfaro. El doctor Riva anunció haberse comprobado la veracidad de la denuncia por cuya causa se había devuelto la manteca, el arroz, la harina de maíz, el azúcar, los garbanzos y otros productos cuya calidad no se ajustaba a lo estipulado en el contrato con la casa suministradora. Además por el Delegado del Comité en la referida Cocina, doctor Pérez Boudet, se ha iniciado el correspondiente expediente administrativo contra los empleados que, conociendo la mala calidad de los referidos alimentos crudos no lo comunicaron oportunamente a la superioridad para evitar el espectáculo poco edificante que se advertía entre los pobres, que rechazaban la ración considerándose vejados y humillados.

Los víveres distribuídos el pasado día treinta fueron de primera calidad, esperándose no se repitan los hechos apuntados.

Acto seguido se aprobaron los créditos de $12.370.00 y $3.274.98, respectivamente, para la construcción de un pabellón cocina-comedor en la Granja «Dr. Méndez Capote» y para el vestuario de invierno de los niños asilados en el Campamento de Alturas de Tiscornia.

También se aprobó el informe de la Comisión de Presupuestos accediendo a un aumento en el Presupuesto de la Granja «Dr. Méndez Capote», ascendente a la cantidad de $296.20 mensuales, con motivo de haber aumentado en un 40 por ciento el número de asilados y un crédito extraordinario de $340.91 para vestuario de los indigentes.

Fué denegada la solicitud de subvención a la Asociación Nacional de Inválidos por no existir consignación para dicho tipo de auxilios.

Quedaron sobre la mesa: la proposición del Dr. Bolaños sobre creación de una plaza de auxiliar del Delegado en la Granja «Dr. Méndez Capote»; y, la solicitud de la Prensa Aérea de Cuba para que se le conceda representación en el Comité.

Se interesó de la Comisión de Presupuestos la presentación de un estudio sobre los mismos para la primera sesión del próximo mes de diciembre, al objeto de que puedan ser repartidos los talones para raciones crudas a distribuir en el próximo semestre de 1933. Se ratificó la Comisión de Subastillas que deberá proceder a la celebración de las correspondientes al próximo semestre. Se acordó la designación del ingeniero Antonio Castellanos como Director de las obras en construcción en la Granja «Méndez Capote» y como encargado del material de las mismas.

Finalmente se aprobó un aumento de sueldo a los empleados de las Oficinas del Comité y crear una plaza de mecanógrafa auxiliar del Secretario de aquel organismo. Sobre estos últimos acuerdos se nos ha informado que el Presidente del Comité Nacional para la Defensa y Alimentación de los Necesitados, doctor Zenón Zamora, los rechazará por cuanto dichos empleados en su mayoría devengan buenos sueldos y, además, la Tesorería del Comité viene teniendo muchos gastos con motivo de la construcción de los pabellones en la Granja «Méndez Capote», y, finalmente, estar próximo a inaugurarse dichos pabellones, que ocuparán centenares de indigentes que hoy pululan por las calles de la ciudad, a los que habrá que vestir y alimentar debidamente. El propio Secretario de Sanidad declaró recientemente a los periodistas que no sabía cómo resolver el problema que le venía encima, pues los fondos del Comité no son suficientes para afrontar los gastos mensuales de las atenciones a su cargo.

ADJUNTOS, ACLARA CONADJUNTOS, ACLARAN CONCEPTOS

Una respetable entidad ciudadana, la «Asociación Nacional de Concejales Adjuntos y de Buen Gobierno Municipal», cuyas oficinas radican en la casa calle San Nicolás, 221, en esta ciudad, nos remite copia de la carta pública que dirigen a su compañero, señor Andrés A. Fonseca, con motivo de las declaraciones hechas por este último en torno del debatido problema del Contrato del Matadero Industrial.

Entre otros pormenores no menos documentados, la Asociación de referencia hace presente que nadie puede discutir su personalidad, que está amparada por el artículo 70 de la Ley Orgánica de los Municipios y que su gestión general está respaldada por los decretos del Presidente de la República, que ha aceptado a menudo su criterio en materia municipal.

Finalmente, dicha entidad significa al señor Fonseca que ha velado siempre por evitar que el Alcalde de La Habana usurpara las prerrogativas que a la Cámara Municipal corresponden por derecho propio y que en el problema del Matadero se hizo eco de la repulsa con que la opinión capitalina acogió el contrato, inspirándose precisamente en las mismas razones de moral ciudadana que motivaron, por ejemplo, su oposición al derogado decreto 477.

Solicitan se imprima más actividad a las obras del acueducto oriental, de acuerdo con cláusulas acordadas

Una comisión informará de la situación de las obras que se realizan en Charco Mono. Una visita al reformatorio de menores de Guanajay. Piden 200 pinos para una carretera

El Secretario de Obras Públicas ha cursado una comunicación al contratista de las obras de «Charco Mono», señor Navarrete, en la que le participa que tiene noticias de que los trabajos de la represa en el río Cañas, se realizan con gran lentitud, notificándole que debe activar los mismos de acuerdo con las estipulaciones del contrato y pliego de condiciones, para su terminación en el plazo fijado, ya que de lo contrario, se le aplicarán las penalidades convenidas en el mismo, con perjuicio de sus intereses.

Una visita al Reformatorio de niños de Guanajay

En la tarde de ayer se dirigieron al Reformatorio de Guanajay el señor Presidente de la República, el coronel Batista y el secretario de Obras Públicas. El ingeniero Jefe del Negociado de Construcciones Civiles y Militares, señor Du Defaix, entregó al Secretario los planos de las obras que han de ejecutarse allí, para que pudieran apreciar la importancia y transcendencia de las mismas, cuyas características dimos a conocer cuando fueron aprobadas.

La Comisión enviada a Santiago de Cuba

Cumpliendo lo dispuesto por el Secretario, hoy visitarán las obras de «Charco Mono», los ingenieros Santana, Miguel Villa y el Jefe del Departamento de Publicidad señor Rodríguez Morejón, que han ido a reportar el estado de las obras después de las inundaciones ocurridas. Les acompaña el fotógrafo del Departamento señor de la Torre.

La ruta de Songo a la Maya

Numerosos personalidades de Oriente se están interesando cerca del Secretario de Obras Públicas, por la ejecución de los trabajos de reparación de la carretera de Songo a la Maya. Alegan los peticionarios que dicha carretera es imprescindible para la vida económica de los barrios de Jarahueca, Mayarí Arriba, Palenque, Ti-Arriba, La Sábana, El Socorro, La Maya y Loma del Gato, histórico lugar este en q. fué muerto el libertador José Maceo. El Secretario estudia este asunto, pero tropieza con la falta de créditos para esta obra.

Solicitan 200 pinos

Se ha presentado a Obras Públicas una solicitud de doscientos pinos para ser plantados en la carretera del central Carolina, en la ruta que entronca con la carretera de Coliseo a Cárdenas.

Diligencias en tramitación

Se están tramitando las diligencias relativas a la recepción del riego de 70 mil metros de material asfáltico, en la ruta de Santa Cruz a Jaruco.

También se diligencia en la Jefatura de Matanzas, el contrato para las obras de encauce del arroyo San Andrés en la ruta que va de Alacranes al central Conchita.

EN EL CIRCULO DE BELLAS ARTES

Hoy, sábado 6, a las 5 p. m., tendrá efecto en el Círculo de Bellas Artes, Industria, 146, la conferencia del poeta dominicano Valentín Tejada, sobre «Poesía y poetas haitianos».

Hilarión Cabrisas, Presidente de la Sección de Literatura, presentará al disertante.

La entrada es libre.

El Alcalde doctor Beruff suspendió su viaje a EE. UU.

Se iniciaron ayer los pagos por suministros, alquileres y subvenciones municipales

El Alcalde, doctor Antonio Beruff Mendieta, aplazó su viaje a los Estados Unidos de América a causa de que su esposa, la señora Gloria Guerra de Beruff Mendieta, dió a luz en horas del mediodía en la clínica «Gustavo de los Reyes».

El secretario particular del Alcalde dijo a los repórters que el Mayor habanero embarcará en avión el día 12 del actual.

Vence hoy el plazo voluntario por Industria y Comercio

Hoy sábado vence el plazo voluntario para liquidar las cuotas del segundo trimestre por industria y comercio. Las taquillas recaudadoras del Ayuntamiento estarán abiertas todo el día.

En esta misma fecha termina el plazo voluntario correspondiente al tercer trimestre por plumas de agua y metros contadores del Acueducto de Albear.

Dictada la cesantía de un inspector especial

Ha sido declarado cesante el señor Rafael de la Uz, Oficial Segundo del Departamento de Gobernación, Delegado Especial a las órdenes del jefe, nombrándose en su lugar al señor Ramón Santamaría.

Nuevas denuncias de clandestinaje comercial

El sargento de la Policía Nacional señor Manuel Estévez, que tiene a su cargo el diligenciamiento de los expedientes de apremio notificaciones y embargos del Municipio ha denunciado ante el Alcalde que sus auxiliares han podido comprobar la existencia de distintos comercios que carecen de la licencia municipal y cuotas tributarias entre los que figuran Leiva Provach con Rastro, en Luzuriaga y Padre Varela; Rufino Sánchez, puesto de frutas en Labra, esquina a Puerta Cerrada; Francisco Rodríguez, carnicería, en Milagros 99; Concepción Rodríguez, fábrica de calzado con motor, en Damas 74; Luis Burgay, imprenta, en Amistad 71, y José García, bodega con alcoholes, en San Jacinto 17.

El Municipio se interesa por los Sindicatos legalizados

El Jefe de Despacho de la Alcaldía doctor Juan Miguel Ferrer se ha dirigido a la Secretaría de Trabajo, pidiendole relación detallada de los Sindicatos que se encuentren legalizados en aquella depenedncia, así como al Gobierno Provincial para que remita relación de las Sociedades legalmente constituídas, a fin de conocer sus nombres para cuando pidan permiso para reuniones.

Comenzó el pago de los suministros en el Municipio

Por el Departamento de Contaduría Municipal se cumplieron ayer los libramientos firmados por el Alcalde relativos al pago de los suministros a las dependencias, por víveres, medicinas, y demás atenciones de la administración, correspondientes al mes de septiembre último. Igual se hizo con las órdenes de pago por concepto de subvenciones, alquileres y asilos.

Pondrán al cobro los adicionales el día 25

El jefe de impuestos municipales doctor Antonio Lancís viene estudiando la fórmula de poner al cobro $100,000 en recibos adicionales por concepto de fincas urbanas, industria y comercio y sub-arrendadores, el día 25 del actual.

Romano Splinter y A. Echezábal están libres desde ayer

No se probó su participación en los sucesos del Consejo. El segundo aclaró su situación

El Juez Especial que instruye el sumario de la causa por los sucesos desarrollados el pasado día 21 en el Consejo Provincial, elevó ayer tarde a la Sala de lo Criminal del Tribunal Supremo las actuaciones del proceso para resolver la situación procesal de Romano Splinter Echezarreta, que estaba privado de libertad desde el pasado miercoles, y de Alejandro Echazabal Perez, procesado con exclusión de fianza desde el día 28 del pasado Octubre por la la misma Sala.

En cuanto a Splinter, el tribunal dejó sin efecto el auto de prisión dictado por el Juez Especial, y dispuso su inmediata libertad, por el fundamento de que las diligencias practicadas en investigación pertinente no se han aportado elementos suficientes que hagan elevar a prisión la detención que sufría.

Respecto a Echezabal, la Sala dictó otro auto, dejando sin efecto el procesamiento contra el mismo, decretándose su excarcelación inmediata, que también se cumplió en horas de la noche. Para ello, la Sala hubo de declarar con lugar el recurso de reforma interpuesto por el Dr. Francisco Enrique Ravena, su defensor. Basa la Sala su resolución en que de las distintas personas que concurrieron a la diligencia de reconocimiento ninguno señaló a Echazabal, en las ruedas de presos efectuadas, como «el hombre de la guayabera amarilla», a quién se refirieron en sus declaraciones, señalando, en cambio, como el que aguardaba parecido con dicho «hombre» el procesado José González Llerena. Además, se comprobó, por esos testigos, que el día 21 de Octubre, cuando se desarrollaron los hechos, y a la hora de los mismos, entre una y cuatro de la tarde, Echazabal estaba en Güines, de cuya villa es vecino.

REPUBLICA DE CUBA

DIRECCION GENERAL DE LA LOTERIA NACIONAL

Sorteos ordinarios números 1076, 1077 y 1078 de la Lotería Nacional, que se efectuarán en la Habana, los días 10, 17 y 24 de Noviembre de 1937, a las dos de la tarde, en el edificio que ocupa la Renta de Lotería.

Constan estos sorteos de 22,000 billetes a $15.00 moneda de curso legal el entero, divididos en centésimos a 15 centavos cada fracción.

22,000 billetes a $15	$330,000
30% para el Tesoro y gastos	„ 99,000
70% para premios	$231,000

DISTRIBUCION DE PREMIOS

1	Premio de		$ 80,000
1	„ „		„ 20,000
1	„ „		„ 10,000
5	Premios	de $1000	„ 5,000
10	„	„ „ 500	„ 5,000
15	„	„ „ 200	„ 3.000
25	„	„ „ 100	„ 2.500
1,181	„	„ „ 70	„ 82,670
2	Aproximaciones	„ „ 500 anterior y posterior al 1er premio	„ 1,000
2	Aproximaciones	„ „ 300 anterior y posterior al 2do. premio	„ 600
2	Aproximaciones	„ „ 220 anterior y posterior al 3er. premio	„ 440
99	Aproximaciones	„ „ 70 al resto de la centena del 1er. premio	„ 6,930
99	Aproximaciones	„ „ 70 al resto de la centena del 2do. premio	„ 6,930
99	Aproximaciones	„ „ 70 al resto de la centena del 3er. premio	„ 6,930
1,542 Premios			$ 231,000

Los premios se pagarán por la Lista Oficial que autorizará esta Dirección General.

Antonio Rodríguez,
Director General. p. s

M.E.C.D. 2016

CRUCIGRAMAS

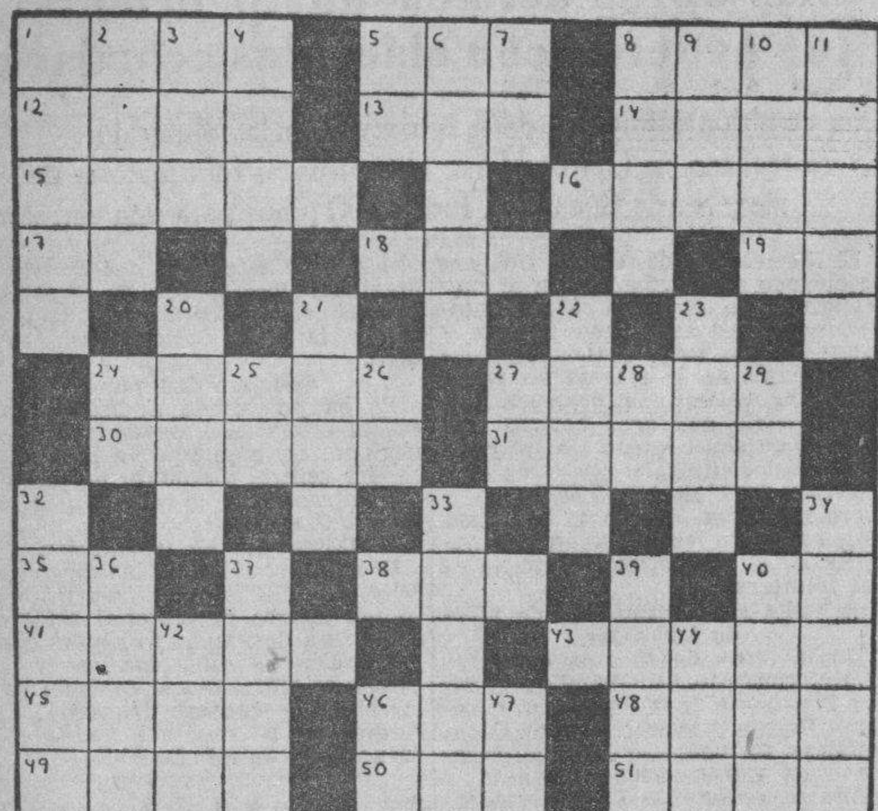

HORIZONTALES.

1—Edificio propio para ser habitado
5—Medida de longitud.
8—Entre los moriscos, profeta.
12—Remover la tierra con el arado.
13—Nivel.
14—Atreverse.
15—Tirano de Esparta.
16—Persona que ha perdido el juicio.
17—Contracción.
18—Hermana.
19—Afirmación Nacional.
24—Lago de la América del Norte.
27—Nativo.
30—Labrada.
31—Atrevido.
35—Antes meridiano.
38—Punto Cardinal.
40—Diptongo.
41—Río d ela Habana.
43—Tiempo del verbo rasgar.
45—Expresado de palabra.
46—Rey de los suevos hijo y sucesor de Teodomiro.
48—Venir un cuerpo al suelo.
49—Bebida alcohólica que hacen en el Perú.
50—Pronombre demostrativo
51—Ciudad de Honduras.

VERTICALES.

1—Alveo o cauce artificial.
2—Mar de Asia.
3—Novela de la Avellaneda.
4—Composición musical para ser cantada por una sola persona.
5—Terminación de infinitivo.
6—Río de Asturias.
7—Moneda de cobre de los romanos
8—Nombre femenino
9—Agarradera.
10—Ropa talar con mangas.
11—Nombre femenino.
20—Libre de mezcla.
21—Mezcla de tierra y agua
22—Suceso, acontecimiento.
23—Bahía, ensenada.
24—Tiempo del verbo haber.
25—Dios del Sol.
26—Símbolo del Sodio.
27—Negación.
28—Interjección.
29—Artículo.
32—Porción de agua rodeada de tierra (pl.)
33—Hueso de la cadera.
34—Gorro alto de los antiguos persas
36—Pared o tapia.
37—Filete alrededor del escudo.
39—Costal, talega.
40—Mar al sur de Europa.
42—Río de Suiza.
44—Personaje representativo de una nacionalidad.
46—Variante.
47—Símbolo del Radio.

A.L.G.

Solución al Crucigrama anterior

C	O	R	O	■	L	A	S	■	C	A	S	A
A	R	A	■	C	A	N	A	S	■	S	A	L
M	O	■	C	A	N	T	E	R	A	■	N	A
A	■	B	■	N	I	E	T	A	■	O	■	R
■	R	O	S	■	O	N	A	■	A	R	A	■
S	O	L	O	S	■	A	■	A	L	A	M	O
A	M	O	R	O	S	■	A	M	A	D	A	S
C	E	■	E	S	■	A	■	A	N	■	P	A
A	R	E	L	■	A	L	A	■	O	L	O	R
D	I	A	■	O	C	■	M	O	■	A	L	I
A	A	■	P	I	A	■	A	S	A	■	A	A
S	■	C	E	R	B	A	T	A	N	A	■	S

CON PIMIENTA
POR DIOGENES

La gente más pobre del mundo es la que tien sólo dinero.

oOo

Cuídate del hombre que se excusa cuando te hace un servicio.

oOo

Hay gente que se siente orgullosa de su pasado, pero sólo porque es pasado.

OMNIBUS DE CAMAGÜEY S. A.

(LOS MEJORES DE CUBA)

NUEVOS TURNOS NUEVAS SALIDAS.

Salidas de la Habana del Hotel
Pasaje (Por Zulueta).

4.30 AM Directo a Holguín
6.00 AM Directo a Santiago de Cuba
7.30 AM Directo a Camagüey
9.00 AM Directo a Camagüey
11.30 AM Directo a Camagüey
1.00 PM Directo a Santiago de Cuba
4.30 PM Directo a Santiago de Cuba
7.00 PM Directo a Santiago de Cuba
9.30 PM Directo a Camagüey
11.30 PM Directo a Santiago de Cuba

TENEMOS SERVICIO DE EXPRESO DE PAQUETERIA PEQUEÑA
ENTREGA INMEDIATA CON GARANTIA.

PARA INFORMES TELEFONOS M-1715 y M-4838.

INTERIOR DE LOS NUEVOS CARROS
PULLMAN
PUESTOS AL SERVICIO DEL PUBLICO
POR LA EMPRESA DE OMNIBUS

Santiago - Habana

Salen de Monserrate y Muralla, Hotel «Puerta de Tierra». Esta Empresa sostiene relevo de personal cada seis horas, por eso lleva cuatro años prestando servicios sin accidentes.

Reservación de asientos numerados. Puede hacerlo personalmente por el Teléfono M-2266.

NUEVOS PRECIOS REBAJADOS EL 30%.
ECONOMIA, SEGURIDAD, ITINERARIO FIJO.

BLANCOS CONTRA PIELES ROJAS —Extraña entrevista—

SOBRE EL DESTINO DE LOS QUE NACEN EN EL MES DE NOVIEMBRE

Por Mary Blake

ESCORPION

El niño que nace en la fecha del 3 de noviembre, es dado al mal genio, y, lo que es peor, al egoísmo. Habrá necesidad de usar todos los procedimientos para evitar que al llegar a cierta edad, el muchacho se muestre incorregible.

La mujer que ha nacido en esta fecha es dada a interesarse demasiado por las cosas espectaculares o sensacionales, y se volverá loca por las novelas y las películas, sobre todo cuando el héroe es arrogante y valiente. Tendrá mucho gusto para vestir y una gran afición por el baile, y deberá siempre pensar que la discreción es una gran virtud, sobre todo cuando se emplee con las amigas envidiosas. Logrará éxitos como compositora, negociante, artista, escritora; bailarina; actriz o cantante. La vida de casada tendrá para ella muchas venturas, sobre todo si abandona todo trabajo y se dedica exclusivamente al hogar.

El hombre que ha nacido en este día, es inteligente y muy dado a la astucia. Sin duda, podrá lograr una buena fortuna si se dedica a la política, las finanzas, la industria, el periodismo o el teatro en cualquiera de sus manifestaciones.

———

El niño que nace en noviembre 4, será de tal simpatía que todo el mundo sentirá el deseo de complacerlo y halagarlo. Ello constituye un verdadero peligro, hasta el extremo de que padres y maestros, más o menos pronto, se verán en la necesidad de someterlo a una rigurosa disciplina.

La mujer que ha nacido en esta fecha, será de carácter vivo y alegre, muy dada a las empresas en que tenga que poner de relieve su valentía y agresividad. También poseerá exceso de genio, por lo que en muchas ocasiones necesitará dominarlo si quiere evitarse complicaciones peligrosas. En su carácter y en sus gestos demostrará inclinaciones masculinas que debe tratar de arrancarse de sí, para evitar situaciones equívocas. También debe evitar en todo momento su propensión a criticar a las amigas, lo mismo si la crítica es justificada, que si no lo es. Si se dedica a cualquier profesión comercial, así como al dibujo o diseños, o al magisterio, podrá resolver fácilmente sus problemas económicos En el matrimonio será muy feliz si acepta el papel que le ha sido encomendado a la mujer a través de los siglos.

El hombre que ha nacido el 4 de noviembre, es, por regla general, de mentalidad muy despierta. Si pone esa mentalidad al servicio de la ingeniería, la arquitectura, la pedagogía, la pintura, la escultura o la fabricación de productos alimenticios, podrá hacer fortuna.

TERRY y los piratas — FAVOR NO SOLICITADO — por Milton Caniff

LAS AVENTURAS DE TOMAS GAVILAN Y EL INTREPIDO AQUILES

JUAN SIN MIEDO —Se conoce a simple vista—

P A L A C I O

La Asociación de Propietarios

Con el Presidente se entrevistó ayer una comisión de los miembros que integran la Asociación de Propietarios de Casas.

Erán los comisionados los señores Eduardo Chibás, Camilo García, Blas Casares, Francisco Andreu, Francisco Salaya, Julián Cobo, Raúl de Cárdenas y Genaro de la Vega.

Los visitantes llevaron al jefe del Estado su protesta contra el acuerdo reciente del Consejo de Secretarios relativo a las casas ocupadas por las escuelas públicas, estimando ellos que los contratos con el Estado por tal concepto deben ser rescindidos por incumplimiento.

Consideran los protestantes que, por virtud de las atribuciones dadas al secretario de Educación, los propietarios de casas donde se encuentran instaladas las escuelas públicas están sufriendo serios perjuicios en sus intereses.

Los comisionados le pidieron igualmente al Presidente que no vete la ley que deroga el pago del alcantarillado de la ciudad de Camagüey.

A despedirse

Para despedirse del Presidente, concurrió ayer a Palacio el doctor Serafín Quesada, miembro del team de tiradores que a nombre de Cuba concurrirá a las competencias de Miami.

Salió el Presidente

Acompañado del secretario de Obras Públicas salió ayer de Palacio, dirigiéndose a la finca «Torrens», donde será instalado el campamento para indigentes, el jefe del Estado.

Momentos antes el secretario le había mostrado los planos de los pabellones que se levantarán en dicha finca con destino a los menesterosos

El senador Agustín Acosta

Tratando de asuntos políticos relativos a su provincia celebró ayer una larga entrevista con el Presidente el senador por Matanzas, doctor Agustín Acosta.

Audiencias para hoy

El jefe del Estado ha señalado las siguientes audiencias para el día de hoy: Ildefonso Domínguez, presidente del Ayuntamiento de Güines, y tres miembros más del propio organismo.

Adolfo Aragón

Visitó al Presidente el doctor Adolfo Aragón, médico de la Cartera Dactilar, cesanteado últimamente.

Con el doctor Aragón visitaron al jefe del Estado numerosos congresistas que se interesan en la reposición de dicho funcionario.

El coronel Quiñones

El jefe de la Cartera Dactilar, coronel Enrique Quiñones, concurrió a Palacio para recoger de manos del director general de la Secretaria de la Presidencia algunos documentos relativos a su dependencia.

El doctor José A. Cabrera

Acompañado del secretario de Agricultura se entrevistó con el Presidente el ex subsecretario de Comunicaciones y actual asesor legal del Instituto de Estabilización del Azúcar, doctor José A. Cabrera.

El doctor Manuel Castellanos

Después de ver al jefe del Estado, declaró a los reporters el doctor Manuel Castellanos, ex secretario de Justicia, que había tratado de asuntos obreros relacionados con instituciones que él representa.

El embajador de Cuba en Washington

Una breve entrevista celebró ayer con el presidente de la República el embajador de Cuba en Washington doctor Pedro Martínez Fraga, quien informó que desde el muelle se había dirigido a Palacio para saludar al doctor Laredo Bru.

Dijo también que estaría en esta ciudad hasta el próximo jueves, en que embarcará nuevamente para su destino.

Interrogado acerca de la contestación de los Estados Unidos sobre la petición de Cuba relativa a buscar un armisticio en la guerra civil española, dijo: «La respuesta está en relación con la política de abstención adoptada por el Gobierno americano. Yo creo que la política adoptada por los Estados Unidos favorece positivamente a Cuba en cuanto a sus problemas económicos», dijo contestando a otras preguntas.

El senador Justo Luis del Pozo

Manifestó en Palacio el senador Justo Luis del Pozo, animador del partido Social Demócrata, que dicha organización se apresta a participar en los próximos comicios pero espera que la Cámara haga una ley donde estén garantizados todos los derechos electorales a fin de que en las elecciones los partidos puedan elegir los hombres que quiere el pueblo para que no se vaya a reeditar el pasado con sus hechos dolorosos.

Miguel Suárez Fernández

Concurrió a Palacio el congresista doctor Miguel Suárez Fernández, quien sostuvo una larga conferencia con el senador Justo Luis del Pozo en uno de los pasillos palatinos.

Departiendo con los reporters, dijo el doctor Suárez Fernández:

«La minoría de la Cámara llevará nuestra ley electoral en la que se propician elecciones conjuntas para la Constituyente y la renovación de la Cámara. En ella pedimos la reorganización de los actuales partidos políticos y que no se dificulte la formación de otros. Nos opondremos a la pretensión de la Mayoría, que quiere prohibir esto y los recursos contenciosos electorales. Además, las correspondientes garantías para que no pueda ser burlado el electorado, etcétera».

El doctor Raúl de Cárdenas

Departiendo sobre política con los repórters, el doctor Raúl de Cárdenas manifestó que él es partidario de posponer las elecciones parciales para después del primer lunes de abril próximo, a fin de que se conceda tiempo prudencial a la reorganización y formación de los nuevos partidos y que puedan ir a comicios conjuntos de representantes y delegados a la Constituyente.

Interrogado sobre cuál sería la situación legal del Congreso el primer lunes de abril, si se tomara un acuerdo en ese sentido dijo que: vivimos un estado transitorio, y en nada afectaría, que el Congreso quedase en receso hasta pasadas las elecciones, ya que éste, al no cumplir con el precepto constitucional vigente que señala una convocatoria para constituyente, puede también, como medida transitoria, posponer las elecciones y el receso del Congreso y así facilitar la fórmula que llevaría a los partidos a participar de una Asamblea Constituyente y establecer definitivamente su estado jurídico.

Comisión de Conserjes de escuelas

El Presidente recibió a Carmen Fuentes, a José y Esperanza Castro, en comisión de Conserjes de escuelas públicas, quienes se interesaron porque no sea puesto en vigor un párrafo de una ley recientemente promulgada, relativa a aumentarles a siete pesos por aulas a los Conserjes de escuelas en lugar de cinco pesos.

La señora Fuentes manifestó que es imposible que con 21 pesos de sueldo, que queda reducido a diez y nueve, además de los gastos que tienen de escoba y frazadas para limpiar las escuelas, pueda vivir un conserje. El Jefe del Estado les ofreció solicitar del Secretario de Educación que no se aplique esa modificación en cuanto a reducir las aulas.

El doctor Santiago Verdeja

Se entrevistó con el Jefe del Estado, el doctor Santiago Verdeja, quien manifestó que se había interesado en favor del Presidente del Ayuntamiento de Morón Aniceto Vila, Alcalde por sustitución del doctor Pardo Machado, por ser éste miembro del «CND», y no el doctor Machado que ha dejado de pertenecer a dicho partido. Añadió que en igual situación se encuentra el Alcalde de Cienfuegos. En cuanto al Presidente del Ayuntamiento de Cárdenas dijo el doctor Verdeja que quince concejales son los que han propuesto su sustitución.

El Alcalde de Camagüey

Concurrió a Palacio en solicitud de audiencia el señor Francisco Rodríguez, Alcalde Municipal de la ciudad de Camagüey.

Informó que el Jefe del Estado le había concedido audiencia para el lunes. Agregó que su visita está relacionada con la cantidad que corresponde a Camagüey en el Sorteo extraordinario, ascendente a quince mil pesos, para dedicarlos a la terminación del Hospital de Emergencia de aquella ciudad. Dijo también que expondría al doctor Laredo Bru, el malestar que allí existe por el olvido del Gobierno en la terminación de su acueducto.

Sobre política y acerca de la actuación del Gobernador dijo: «Nada de particular tendría que un día de estos a mí también se me suspenda». Yo no pertenezco al partido del señor Pérez Lara

Entidades obreras del Puerto y de los tabacaleros pidieron a Batista que asista al gran mitin del dia 20

Hasta el presente se han recibido 71,945 adhesiones para para asistir a la inmensa concentración, sin contar a la provincia de La Habaa. Comisiones en la Ciudad Militar

A las siete y media de la noche, el comandante Mariné recibió a los periodistas en su despacho y les manifestó que la oficina encargada de la organización de la gran concentración de los Heraldos del Plan Trienal, que tendrá lugar el día veinte en el Stadium «La Tropical», habíale informado que a las cuatro de la tarde del pasado día cuatro de los corrientes, reportaron la cantidad de 71,945 personas adheridas, sin contar la provincia de la Habana.

Nos informó también que había recibido numerosas comisiones integradas por obreros del Puerto de la Habana y tabacaleros, quienes interesaron del coronel Batista su asistencia ese día al Stadium.

Los delegados de estas entidades obreras salieron muy complacidos de su visita al comandante Mariné por haber éste ofrecido que el coronel Batista cumplirá gustoso esas peticiones que le llegan de todos los sectores del país.

La Metropolis Panamericana

El comandante Mariné recibió ayer en su despacho a Mr. Michel Picard, quien le presentó su proyecto de la Metropolis Panamericana, del que se ha ocupado extensamente el DIARIO.

Mr. Picard ha ajustado su concepción del Centro Permanente de Actividades Panamericanas a los puntos del Plan Trienal que se refieren a un mayor acercamiento y mejor comprensión entre sí de todos los países del Continente.

Colonos de Agramonte

Una Comisión integrada por colonos del término Municipal de Agramonte fué recibida. La integraban los señores Luis Landa y Agustín Azahares, personas conocidas de la referida villa.

Los citados hicieron una gestión cerca del comandante Mariné a favor de los pequeños colonos del término, que no han sido comprendidos en el Plan Trienal, debido a que no molieron sus cañas el año pasado.

Expuestos los motivos, el jefe de los Ayudantes prometió a los comisionados, ocuparse del problema satisfactoriamente.

Emigrados Revolucionarios

En compañía del Presidente de los Emigrados Revolucionarios, señor Andrés de Terry, estuvieron en Columbia el señor Eliseo Pérez, emigrado y el comandante del Ejército Libertador, señor Crescencio Cabrera.

El señor Terry, que fué interrogado por los periodistas, expuso el objeto de su visita. Dijo que desde Tampa, Cayo Hueso y otras ciudades del sur de los Estados Unidos (donde se incubara la revolución redentora), había recibido solicitudes para que recaban del Gobierno el nombramiento de Cónsul de Cuba en Cayo Hueso del señor Eliseo Pérez, que lo fuera en otra ocasión en que desempeñó el cargo durante quince años. Agregó nuestro comunicante que el señor Eliseo Pérez, podría hacer mucho por los Emigrados que se encuentran en el hstórico Cayo por ser persona muy querida en la región y especialmente, por aquellos que tanto contribuyeron a la libertad.

También nos informó el señor de Terry, que recabaría del coronel Batista, por el conducto del comandante Mariné la cesión de una casa en condiciones para recinto, en la Habana, de los Emigrados Revolucionarios.

La actual que poseemos—nos dijo nuestro comunicante—se encuentra en estado de ruina. Todos los que pasen por las calles de Egido y Sol y penetren en la sede de los Emigrados Revolucionarios, podrán darse cuenta por sí mismos del estado en que se halla ese antiguo cuartel de bomberos voluntarios de la Habana.

MENSAJERO ARROLLADO

Alberto Arce, mensajero de la farmacia situada en Zapote y Flores, propiedad de Carlos Leal Calvert, sufrió anoche lesiones graves, al ser arrollado con la bicicleta que montaba por Monte y Pila, por el tranvía número 652, que manejaba el motorista 2,332, Juan Prats Farré, vecino del reparto «Párraga».

Continúa hoy a las 10 a. m. el recurso de M. M. Gómez

El Dr. Dorta Duque está en el uso de la palabra, defendiendo su tesis ante el Tribunal Supremo

VISTA MIGUEL MARIANO . . . .

Numerosos afiliados y simpatizadores el Partido Acción Republicana asistieron ayer a la vista del recurso de queja establecido por el doctor Miguel Mariano Gómez, contra la negativa del Senado de la República, constituído en Tribunal de Justicia, a admitirle el recurso de inconstitucionalidad por el que combate la sentencia que lo destituyó del cargo de Presidente de la República. El acto fué breve, ya que no duró dos horas, pues comenzó sobre la una y media y terminó a las tres de la tarde, suspendiéndose por tener que concurrir el Presidente de la Sala, doctor Gregorio de Llano Raymat, a la sesión del Tribunal Superior Electoral, del que es Presidente. La vista continuará hoy, a las diez de la mañana, y seguirá en el uso de la palabra el Dr. Manuel Dorta Duque, letrado del Dr. Miguel Mariano Gómez, al que representa el Procurador Bernabé Vega Santana.

Del asunto conoce la Sala de lo Criminal del Supremo, integrada por el ya citado Dr. de Llano, que preside, y los Magistrados doctores Guillermo de Montagú, Gastón Mora, Diego Vicente Tejera y Evelio Tabío, que es el Ponente; es Secretario el titular de la Sala Dr. Octavio Hernández Blanco y representa al Ministerio Público el Teniente Fiscal Dr. Raúl Alvarez Maruri, quien se opone a la controversia, interesando que se desestime la queja; informará hoy, despues que termine, el Dr. Dorta Duque.

El Dr. Dorta Duque desenvolvió sus argumentaciones con precisión y entrando en materia divide su informe en una tesis sustantiva, para demostrar que el Senado, como cualquier otro Organismo, está sometido al recurso de inconstitucionalidad; y una tesis adjetiva, para demostrar que el procedimiento escogido por el Dr. Gómez para establecer el recurso de inconstitucionalidad, es el adecuado.

En su tesis sustantiva, hace un análisis de una sentencia del Tribunal Supremo o Corte Suprema de los Estados Unidos de América, de la famosa ponencia del Magistrado Mr. Marshall, que somete al Tribunal Supremo todo caso surgido de la Constitución. Entre los antecedentes doctrinales, cita a Burgess, Garner, Barthelemy (Jouseph) Hauriou; León Duguit, Gastón Jeze, Esmein, etc. etc., en sus textos originales, y se refiere expresamente a un caso citado por el ilustre Profesor Barthelemy sobre lo absurdo de declarar soberano al Senado cuando juzga al Presidente de la República, es decir, cuando ya ha dejado de ser un cuerpo legislativo para convertirse en una jurisdicción es decir en un tribunal de justicia, como cualquier otro, pues su naturaleza de más o menos regularidad, no tiene nada que ver con su naturaleza de permanencia, desde el punto de vista del Derecho.

Cita una sentencia del Tribunal Supremo de Cuba, ponencia del doctor Diviñó, donde se declara que cualquier acuerdo del Senado o de la Cámara está sujeto al recurso de inconstitucionalidad. Cita otras sentencias que se refieren a lo mismo.

Analiza el Art. 84 de la vigente Constitución y explica su amplísimo alcance, en el sentido que concede el recurso contra toda clase de actos, cualquiera que sea el Poder que los dictare. Se refiere al voto particular de los doctores Zaydín, José Manuel Gutiérrez, Campanería y Suárez Gutiérrez. Hace un cumplido elogio de la ponencia del Dr. Zaydín y se refiere a la defensa del Senador Dr. Gutiérrez, defensor del doctor Miguel Mariano Gómez ante el Senado y a la minoría de la Cámara y del Senado.

Después analiza un voto particular de los Dres. Dolz, Cué y Albanés, juristas y procesalistas en que se da toda la razón al Dr. Miguel Mariano Gómez.

Y concluye, que por sus antecedentes históricos, por sus precedentes jurisprudenciales, por la opinión total y unánime de los tratadistas, por la amplitud sin límites del inciso cuarto del art. 84 de la actual Constitución, vigente, sin disputa y evidentemente, la resolución del Senado como Tribunal de Justicia, de fecha 23 de diciembre de 1936, es susceptible del recurso de inconstitucionalidad, y procede, de todo punto que prospere el recurso de queja. Hoy, como ya decimos, seguirá informando.

Entre las personas que vimos allí anotamos a los Senadores Dres. Ramón Zaydín, Ricardo Campanería y Octavio Rivero; a los Representantes Sres. Manuel Penabaz, José Manuel Quintana, Alberto García, Raúl Cremata, Francisco de la Cruz Cisnier, Gonzalo de Varona, Francisco Díaz Rodríguez, al exsecretario de la Presidencia Dr. Domingo Macías; al exsecretario de Gobernación Carlos M. Peláez; a los exsubsecretarios Sra. Fina Forcade y Tomás Gutiérrez Alea; a los Dres. José Rosado Aybar, José Manuel Bermúdez, Reinaldo López Perdomo, Raúl Barroso, al Sr. Rafael Pichardo, líder de Acción Republicana en Trinidad, e innumerables personas más que harían interminable la relación, así como muchas damas y sargentos de dicho Partido en la Habana.

VISITA DEL EMBAJADOR MARTINEZ FRAGA AL CANCILLER REMOS

El Embajador de Cuba en los Estados Unidos, doctor Pedro Martínez Fraga, sostuvo larga conferencia con el Canciller Remos, ayer, poco después de su llegada a esta capital.

A la salida del despacho del Secretario de Estado, el Embajador Martínez Fraga fué interrogado por los periodistas.

—Estoy hermético—dijo—. No contestaré las preguntas que se me hagan...

Y como los reporters insistieran acerca de los motivos de su viaje, expresó:

—Pueden decir que he venido para recoger—y acompañarlas—a dos sobrinas que se disponen a embarcar rumbo al Norte.

M.E.C.D. 2016

TODOS LOS PAGADORES DEL ESTADO DEBERAN DEVOLVER LOS SALDOS NO AFECTOS A OBLIGACIONES

ALGUNAS SECRETARIAS NO HAN ENVIADO AUN A HACIENDA LOS PRESUPUESTOS DEL AÑO FISCAL

A pesar de esta demora, la Dirección de Contabilidad ha de terminar esa labor el día 15 del actual. Los veteranos y familiares llenarán los requisitos para la depuración

Por la Dirección General de Contabilidad ha sido enviado un telegrama circular a todos los Pagadores de la República, interesando de ellos que a la mayor brevedad posible envíen a dicha dirección general las notas de los saldos en su poder que no se encuentren afectados por ninguna obligación a fin de dar cuenta a la Tesorería General para el ingreso de los mismos.

El Presupuesto

La propia Dirección de Contabilidad continúa realizando el trabajo de terminar los anteproyectos de presupuestos de cada Secretaría, correspondiente al ejercicio fiscal de 1938-a 39, que tendrán que ser enviados al Congreso por ministerio de la ley antes del día quince de este mes. Algunas Secretarías no han enviado todavía ese trabajo, por lo que se verá precisada la Dirección de Contabilidad a hacerlo ella misma, de acuerdo con las instrucciones recibidas.

Fiscalización en una Pagaduría

El Secretario de Comunicaciones, ha informado al de Hacienda que ha firmado una resolución por la cual interesa que inspectores de Contabilidad de esta última Secretaría verifiquen todos los meses una inspección y arqueo en la Pagaduría de dicha Secretaría, balanceando ésta, al igual que se hace con el Departamento de Especies Timbradas y de Giros Postales, para evitar la comisión de irregularidades en los mismos.

Navegación de cabotaje

Durante los meses de enero a septiembre el movimiento de navegacion de cabotaje ha sido el siguiente: Buques de vapor entrados 2,287, con 245,225 toneladas de carga; de vela, 2,713, con 95,224 toneladas de carga. Quiere esto decir que se ha manipulado carga entre el comercio interior de Cuba, por vía marítima, ascendente a 657.881 toneladas en nueve meses.

Los puertos de mayor movimiento fueron, después de la Habana, Cienfuegos, Manzanillo, Banes y Mariel, con más del 50 por ciento de las entradas de buques y más de las dos terceras partes del tonelaje de carga.

Las pensiones de veteranos

El director del Servicio Central, señor Pedro León Otaño, ha resuelto que desde hoy los veteranos pensionados y familiares de veteranos también pensionados, concurrán al Centro de Veteranos, Obrapía 37, con seis retratos tipo carnet y el auto correspondiente de cada pensión, para iniciar en la capital el trabajo de fiscalización, depuración y comprobación de las pensiones concedidas.

Los delegados de Hacienda contribuirán a activar el trabajo para que se realice con toda rapidez, brindando las mayores facilidades.

Recientemente los delegados terminaron esas labores en la provincia de Pinar del Río fiscalizando todas las pensiones y a su terminacion se cursaron las órdenes oportunas para comenzar en la Habana.

CRONICA CATOLICA

PROGRAMA DE LOS DIVERSOS ACTOS CATOLICOS QUE SE ANUNCIAN PARA MAÑANA EN LOS TEMPLOS HABANEROS

Misas rezadas con la explicación del Evangelio en castellano a las siete, ocho, nueve y once de la mañana.

A las diez de la mañana, misa y explicación del Evangelio en castellano y en inglés.

A las cinco y treinta de la tarde Santo Rosario, ejercicio de la novena en favor de las benditas almas del Purgatorio, responso y bendicion del Santísimo, terminándose con la veneración de la Reliquia de San Nicolás de Tolentino.

Advertencia importante:—El lunes ocho del actual cumpleaños y celebra su fiesta onomástica, el R. P. Claudio García, O. S. A. el popular predicador en esta iglesia en castellano o español y el director de sus Asociaciones. Estas al fin alcanzaron tras pacientes investigaciones localizar el DIA de días de su cumpleaños y el de su fiesta onomástica, que es el ocho de noviembre, que corresponde el próximo lunes.

Las Asociaciones, los devotos de Santa Rita y de San Nicolás de Tolentino, le ofrecerán según sus piadosas intenciones, misa y comunión, el expresado lunes a las siete de la mañana, como homenaje en fechas tan memorables para él.

Se celebrará en el altar de la Virgen de la Caridad.

Las expresadas Asociaciones invitan a los feligreses y fieles para esa misa y comunión.

En la iglesia del Santo Angel

A las ocho de la mañana misa de comunión mensual reparadora del Apostolado parroquial de la Oración. A las nueve de la mañana, misa cantada y sermón por el director y Párroco Monseñor Abascal. Después de la exposición, acto de consagracion y de reparación, bendición y reserva.

A las cinco de la tarde, solemne novenario en sufragio de las benditas almas del Purgatorio.

En la S. M. I. Catedral de la Habana

A las nueve de la mañana, misa cantada de Tercia y sermón.

A las cinco de la tarde solemne novenario a San Cristóbal, Patrono de la Habana con sermón por el M. I. Canónigo Lectoral, monseñor Guillermo González Arocha.

Invita a los fieles el M. I. Cabildo Catedral.

En San Francisco

A las siete y treinta de la mañana, misa de comunión para las Marías de los Sagrarios y fieles. A las nueve misa cantada y sermón.

A las tres de la tarde, la función mensual de las Marías de los Sagrarios.

Sección Adoradora Nocturna de la Habana

Celebra en la iglesia de San Francisco la Vigilia general de difuntos en la noche del domingo siete al lunes ocho del actual con el siguiente programa:

A las once de la noche, exposicion de S. D. M., Oraciones de la noche e invitatorio solemne del oficio del Santísimo Sacramento.

Horas de Vela hasta las tres de la mañana.

A las cuatro oficio de difuntos a dos voces por los adoradores y misa dándose en ella la Comunión a los fieles.

Terminada la misa, la procesión de difuntos practicándose las cinco estaciones de Ritual.

En la iglesia del Espíritu Santo

Misas de comunión a las siete y ocho de la mañana. Esta última con plática por el Párroco.

A las diez de la mañana, la función mensual del Apostolado del Espíritu Santo con misa armonizada sermón por el R. P. Antonio Arias, S. J. exposición, solemne trisagio, bendición y reserva del Santísimo Sacramento.

A las ocho de la noche, Rosario, ejercicio de la novena de Animas, Lamentaciones, sermón por el R. P. Dr. Alfredo Llaguno.

En la iglesia de la Merced

A las ocho de la mañana, misa armonizada de Comunión general y plática para la Guardia de Honor del Corazón de Jesús y demás fieles.

A las nueve de la mañana, misa cantada y sermón.

Congregación Mariana de la Anunciata.

Celebra la reunión y la misa mensual con el siguiente programa: A las siete y treinta de la mañana, reunión de congregantes en el salón de actos de la casa social Estrella número 152.

A las ocho en la capilla de la misma casa, misa, sermón por el director P. Rivas, S. J., comunión, exposición del Santísimo Sacramento del altar, bendición y reserva.

La misa y comunión serán aplicadas por el eterno descanso d elos Congregantes difuntos.

En la iglesia de Reina

A las 7.35 de la mañana, ejercicio de la novena en sufragio de las benditas almas del Purgatorio.

A las ocho de la mañana, misa armonizada, plática por el Padre Aboy S. J. Director de la Archicofradía de la Asunción en favor de las benditas Almas del Purgatorio. Despues de la misa, bendición del Santísimo.

En la capilla de las Madres Reparadoras

A las siete y treinta de la mañana misa y comunión para los asociados de la Asociación Eucarística Popular A las nueve de la mañana, misa solemne y sermón.

Después de la misa de diez, exposición del Santísimo sacramento por el Jubileo Circular que será velado por la Venerable Comunidad de María Reparadora y los asociados de la Eucarística Popular.

A las cinco de la tarde, estación, Rosario, visita a Jesús Sacramentado, cánticos, Letanías de los Santos, Procesión del Santísimo, bendición y reserva.

En la iglesia parroquial de San Nicolás de Bari.

Celebra la función mensual la Archicofradía parroquial del Santísimo Sacramento con el siguiente programa: A las siete y ocho de la mañana, misa de Comunión. A las nueve de la mañana misa solemne por el Director y Párroco, Monseñor señor Juan J. Lobato.

Santísimo, procesión, bendición y reserva.

En la iglesia del Carmen

La Guardia de Honor de la Iglesia del Carmen, celebra la función mensual de adoración y reparación al Sagrado Corazón de Jesús, con el siguiente programa: A las siete y treinta de la mañana misa de comunión general. A las nueve de la mañana, misa cantada y sermón.

A las tres de la tarde exposición y Guardia de Honor al Corazón Eucarístico de Jesús hasta las cinco y treinta de la tarde. A esta hora, estación, Rosario, ejercicio, cánticos, sermón por el P. Director, Fray Fernando de Santa Teresa, bendición, reserva y procesión del Corazón de Jesús, concluyéndose con el Himno de la Guardia de Honor del Santísimo Corazón de Jesús.

En la iglesia de Jesús, María y José

Por la mañana las misas rezadas y cantadas, que se acostumbran a celebrar en la iglesia parroquial de la Sagrada Familia.

A las siete y treinta de la noche, solemne novenario en sufragio de las benditas almas del Purgatorio.

En la iglesia de San Juan de Letrán

El Centro del Rosario Perpetuo de la Habana, celebra los siguientes actos religiosos: A las siete y treinta de la mañana, misa de comunion general. A las ocho y treinta de la mañana, misa cantada. A las cinco de la tarde, exposición, Santo Rosario, con misterios cantados, sermon, por el P. Director Fray Basilio Jiménez, O. P. reserva, procesión del Santo Rosario, canto de Letanías y después de la procesión, salve popular y el Himno de los Guardias de Honor de María.

En la capilla parroquial de San Agustín

Misas a las siete, ocho, nueve y treinta, y once con la explicación del Santo Evangelio por el Párroco R. P. Fray Lorenzo S. Spirali.

Después de la misa de siete, el ejercicio de San Nicolás de Tolentino, en sufragio de los fieles Difuntos.

En la iglesia Parroquial de Guanajay

A las ocho de la mañana, ejercicio de los 21 domingos de San Hilarión, Abad, patrono de Guanajay sermón y misa parroquial armonizada.

A las diez de la mañana, el ejercicio de los susodichos 21 domingos, sermón y misa armonizada de fundación.

A las cinco y treinta de la tarde los solemnísimos cultos de los domingos eucarísticos.

Se ruega la asistencia a sus devotos y se invita a los fieles.

En la Ermita de Arroyo Arenas

A las diez de la mañana, misa y plática en honor de Jesús Nazareno del Rescate de Arroyo Arenas.

Se invita a sus devotos.

En la iglesia parroquial del Vedado

El Centro del Rosario Perpetuo del Vedado, celebra la función mensual con arreglo al siguiente programa: A las siete de la mañana, misa de Comunión general. A las nueve de la mañana, misa cantada y sermón. A las cinco de la tarde exposicion estación, rosario con misterios cantados, sermón por el Director M. R. P. Zacarías Mínguez O. P. bendicion y reserva. A continuación, procesión del Santo Rosario, Salve e Himno de los Guardias de Honor de María.

En la capilla de los Padres Pasionistas

A las nueve de la mañana, la función mensual de los Pajes de Jesús Sacramentado.

En la iglesia del Calvario

La Congregación de Hijas de María de la Parroquia del Santo Calvario, celebra a las ocho de la mañana, la misa y comunión correspondiente al mes actual.

El director y Párroco. R. P. Sebastián Hernández encarece la asistencia.

Conmemoración de la Dominica XXV después de Pentecostés.

En todos los templos, misa cantada y sermón en conmemoración de la Dominica XXV después de Pentecostés.

El sermón versará sobre el Evangelio de la Dominica: «Jesús calma la tempestad». San Mateo VIII, 23-27

Congreso Catequístico

Exigen la celebración del Congreso:

La gloria de Dios. ¿No le importa a usted?

La exaltación de la Santa Iglesia Católica. ¿No le importa a usted?

El bien de las almas. ¿No le importa a usted-?

El bien de la Patria. ¿No le importa a usted?

Examínese y responda:

Sí: todo le importa, y mucho.

Ayude al Congreso con:

Oraciones. Concedenos cien días de indulgencia por un Padre Nuestro, o Ave María al día.

Limosna para gastos.

Su colaboración, escribiendo memorias. Pida temario al Arzobispo, a la Parroquia o iglesia que usted frecuente.

Su fin: Reorganizar la Catequesis e intensificar la enseñanza de la Doctrina Cristiana.

Se celebrará los días 18 al 23 próximo diciembre.

EL ARZOBISPO

OMNIBUS "LA CUBANA"

UNICOS EN CUBA CON CARROCERIAS DE ACERO Y CRISTALES INASTILLABLES

6 SALIDAS DIARIAS

TERMINAL EN HABANA: HOTEL NEW YORK, DRAGONES 16 (AL LADO DE LA CUBAN TELEPHONE) TELEFONO A-7166

SALEN DE LA HABANA

4.30 a. m.—7 a. m.—12 m.—3 p. m.—6.30 p. m.—11 p. m.

LA SALIDA DE LAS 7.00 A. M. ES HASTA CAMAGUEY LAS DEMAS DIRECTAS A SANTIAGO

Lesionado anoche un vigilante por un auto particular

En el Hospital de la Policía Nacional fué asistido anoche de lesiones graves el vigilante 1307, Evelio Ruiz Muldoche, de la Tercera Estación y vecino de Animas 57. Cuando transitaba por la acera de Neptuno entre Amistad y Aguila, fué alcanzado por el auto 13.327, propiedad de la señora Amparo Barreras Campos, vecina de 10 de Octubre 386 y que conducía Gil Fresneda Carreras.

El Capitán César Lavista, al mando de la Tercera Estación, hizo constar que momentos antes montaron en el vehículo su propietaria e Isabel Rodríguez Mederos, dejando abierta la portezuela del vehículo y al arrancar, con la misma, alcanzó al expresado agente.

ENVENENADA

Luisa García Cabrera, de 26 años de edad y vecina de Bernal 13, por Crespo, ingirió anoche un tóxico. Fué trasladada al Primer Centro de Socorro, donde le prestaron asistencia.

OTRA ENVENENADA

En el Tercer Centro de Socorro, fué asistida anoche de graves síntomas de intoxicación, Dolores Hurtado Pérez, de 24 años de edad y vecina de Fernandina 53.

ANUNCIOS CLASIFICADOS DE ULTIMA HORA

PROFESIONALES

6 COMADRONAS.

CONSUELO RUDA

Comadrona, ex interna de la casa de salud «La Balear». Muchos años de práctica. Consultas gratis. Belascoaín 74, altos, esquina a Jesús Peregrino. Telf. U-5824.

COMPRAS

9 CASAS.

COMPRO UNA CASA, HABANA, VEdado o buen reparto. Valor hasta $10,000, moderna, atractiva, o vieja como terreno, hasta $5,000. Informes: San Lázaro 195, altos: A-9173.

COMPRAS

9 CASAS.

COMPRAMOS CASAS EN EL VEDADO

O repartos, de 2, 3 o 4 cuartos. Pagamos contado. Resolvemos rápidamente. Miró, Aguiar 71: A-8577.

COMPRO UNA BUENA RESIDEN-cia hasta $40,000, NO MAS DE ocho cuadras de la esquina de 23 y L. Pago estrictamente contado. Informes: San Lázaro 195, altos: A-9173.

10 SOLARES.

MOVILICE SU PROPIEDAD. HAGA producir. Compro solar, manzana o terreno amplio, reparto o inmediato a zona urbana, cerca línea transporte. Negocio de inmediata realización. Prado 19, altos: M-6513.

17 MUEBLES y PRENDAS

M-2104: COMPRAMOS MAQUInas de coser y escribir, muebles, joyas (brillantes) y objetos de arte. Pagamos bien. También los vendemos, muy baratos. Angeles 53 y 55, esquina a Corrales.

VENTAS

48 CASAS

BARATO, CHALET MODERNO DOS plantas. Avenida Columbia esquina Concepción, Reparto Buen Retiro. Bajos: portal, sala, comedor, hall, dos habitaciones, cuartos y servicio criados, cocina, gaarage y cuarto chauffeur. Altos: sala, 4 habitaciones, dos baños intercalados, gran jardín, con frutales. Dos mil varas superficie. Omnibus y tranmbús a la puerta. Teléfono FO-7635

REPARTO MENDOZA. — VENDESE lujosa residencia próxima Colegios Maristas, Lourdes, Instituto Víbora, parte alta, entre parques Mendoza, compuesta: 5 habitaciones, 2 garages, terrazas, patios, jardines, 2 baños intercalados primera, muchos árboles frutales, etc. Facilidades pago, admito parte pago propiedad más pequeña. D-Strampes 134 entre Carmen y Vista Alegre.

CALLE 28 Y SEPTIMA AVENIDA,

Miramar: Residencias acabadas de fabricar con tres y cuatro habitaciones y todas las demás comodidades. Facilidades de pago. Verse a todas horas. Informes: F-3308.

VENDO: CASA MODERNA, DE una planta, 10 habitaciones: 2,500 pesos; otra, de 3 habitaciones: $2,500; otra, de 2 habitaciones: $2,000; otra, de 2 habitaciones: $1,500, café «Cervantes», Obrapía y Cuba. Andrés Pérez, de 9 a 11 y de 2 a 4.

VENDO CASA MODERNA, 2 PLANtas, 6 por 23: sala, saleta, comedor, 3 cuartos, baño, cocina y patio grande. Renta: $60.00. Precio: $5,500, cerca de Monte e Indio, Andrés Pérez, Bolsa, Obrapía 33, o café «Cervantes», Obrapía y Cuba.

Fuentes y E Almendares

Se vende chalet, modelo de forma y decoración acabado de terminar: jardín japonés, sala con portal, comedor con terrazas, biblioteca, bar, cocina, pantry, cuarto de criados con servicio, garage, traspatio con lavadero, en los bajos. Altos: con cuatro grandes cuartos, dos terrazas, baño completo de color, de lujo, closet y hall. Puede verse a todas horas. Precio reducido.

Telf. M-2863.

CHALET DECORADO PARA PERSOna de gusto: portal, sala, comedor, tres cuartos, gabinete, baño intercalado, pantry, cocina, servicio de criados, pérgola, patio grande cementado, árboles frutales, arecas, enredaderas y jardines. Magníficas vías de tranvías y ómnibus: $3,450. FO-2866.

MIRAMAR: EN QUINTA AVENIDA vendo una buena residencia, seis habitaciones, dos baños, garage dos máquinas, etc. Precio: $24,000. Informes: San Lázaro 195, altos: A-9173.

VEDADO: A LA ENTRADA, VENDO residencia seis habitaciones, una planta con 683 metros, inmejorable punto. Precio: $26,000. Informes: San Lázaro 195, altos: A-9173.

CALLE CONCEPCION Y GENERAL LEE

QUEMADOS DE MARIANAO (Inmediatos a Ciudad Militar) Se venden chalets independientes, acabados de construir, modernos, sólidos, techos monolíticos, todo cielo raso; jardín, portal, sala, comedor, dos grandes cuartos, baño completo intercalado, cocina azulejeada y agua caliente, lavadero en traspatio, lugar para guardar máquinas. Puede verse a todas horas. Ruta 32 y Tranbús C-1.

M 2863.

¡¡DE OCASION!!

Vedado: Regio chalet, calle Paseo, 5 cuartos, 2 baños completos, 432 metros superficie: $10,500 contado y reconocer $8,000 hipoteca moratoriada; solar esquina, próximo a Línea: $25.00 metro. Prado 19: M-6513.

Almendares: Calle B, próxima curva Montalvo, monolítica, 4 cuartos, garage, etc. ¡ganga!: $6,000; otra, calle ómnibus, 3 cuartos, garage, etc., $4,500; casa con 2 cuartos, monolítica: $2,200. Prado 19: M-6513.

Habana: Próxima Monte, azotea, 3 cuartos, sala, comedor: $2,300; Aguila, próxima Trocadero, 3 plantas, monolítica: $15,000; San Rafael, próxima Campanario, para fabricar: $8,000. Prado 19: M-6513. Otras más.

Santos Suárez: Jardín, portal, sala, comedor, 2 cuartos: $2,400; otra, jardín, 4 cuartos, comedor, etc., $4,300; Santa Amalia portal, 3 cuartos, comedor, hall: $3 800; otras de más precios. Prado 19: M-6513.

Lawton: sala, comedor, 3 cuartos, traspatio, frutales: 3,500; casa amplia, próxima Calzada, 3 cuartos, etc., $2,800; dos casas modernas, de sala, comedor, 2 cuartos, bien situadas $2,500; otras más. Prado 19: M-6513.

Tengo más de 100 casas en venta, Habana y repartos desde $1,500 hasta $50,000. Verdaderos negocios. Casas con hipotecas moratoriadas y con facilidades pago. Véame, Prado 19: M-6513.

SE VENDE EN $7,500, CASA EN La Habana, moderna, a menos de $20.00, casa y terreno, cerca de Monte y el Mercado Unico. Alberto de Ayala: FO-3703.

VENTAS

48 CASAS

MALOJA CERCA DE GALIANO

4 plantas modernas, rentando $120.00, $10,000 contado y reconocer hipoteca moratoriada de 4,000 pesos. Buen negocio. Miró, Aguiar 71: A-8577.

49 SOLARES

SOLAR DE 10 POR 47 VARAS. INfinidad de ómnibus y tranvía por sus dos esquinas. Baratísimo, pegado cine «Roxy», Almendares: FO-2866.

SOLARES Y PARCELAS EN MIRAMAR

La Sierra y Almendares. Bien situados, buenas medidas y mejores precios. Llámenos: Miró, Aguiar 71: A-8577.

PLAYA VARADERO

Tenemos tres solares con frente a la playa. Ahora es la oportunidad de comprar. Miró, Aguiar 71: A 8577.

CONSTRUCCIONES Y REPARACIOnes de casas a precios de competencia y con gran garantía. Admito solares y fincas en parte de pago. Presupuestos gratis. Ing. Bahamonde, teléfono F-6523

MAGNIFICO SOLAR, ALTO, A LA brisa, 18 por 47 varas, a $1.25, Avenida Séptima entre calles 1 y 2, junto Ciudad Militar y 3 cuadras Calzada Columbia. Dueño: FO-3134.

VIBORA: MAGNIFICA CASA, ESquina, 500 metros terreno, 300 metros fabricación, cuatro habitaciones y demás comodidades, una cuadra Calzada. Informes: San Lázaro 195, altos: A-9173.

51 ESTABLECIMIENTOS

VENDEN 600 PESOS, NEGOCIO CAfé, molino, quesos y frutas, calle Obispo; una casa de comidas, calle Monte: $350.00; una fuente soda, con $300.00 contado. Villegas y Teniente Rey, vidriera café, Alfredo.

KIOSCO EN MERCADO UNICO, SItuación inmejorable, dedicado venta café, dulcería y productos país. Se vende por ser imposible atenderlo. Mucha venta. Magnífica oportunidad. Informes: I-6879.

53 AUTOMOVILES y ACCESR.

BUICK SERIE 40, SEDAN, DE CUAtro puertas, último modelo de 1936, con seis ruedas, radio, vestidura de piel. Azul claro, con fileteado blanco. Espléndido estado, en uso solamente un año. Oferta sin igual. Llame: A-6055.

STUDEBAKER 7 PASAJEROS, 4 GOmas nuevas, acumulador nuevo, pintura nueva, motor en magníficas condiciones y vestidura de cuero. Precio menos de lo que está en mercado. H. número 456, esquina 21.

GRANDES OPORTUNIDADES EN CARROS MODERNOS DE POCO USO

Buick 1937, tipo ligero, casi nuevo.

Chrysler Royal 1937, como nuevo.

Ford Sedán 1937, de lujo, gomas blancas.

Ford Sedán 1936.

Buick Sedán 1936.

Además, tenemos:

Chevrolet, Pontiac, Terraplane, todos del 1936, en perfec tas condiciones.

Aproveche esta oportunidad para hacerse de un carro moderno a mucho menos de su verdadero valor.

AGENCIA CHEVROLET Y BUICK

CALLE 25, ENTRE INFANTA Y MARINA: TELF. U-1085.

CAMION CHEVROLET

De 1935, carrocería nueva de estacas, con muelles auxiliares, propio para transporte de carga. A toda prueba y muy barato. Agencia Ford de Marianao.

LA VENTA DEL AÑO: FORD 1937, Sedán, cuatro puertas, de lujo completamente equipado, con radio Philco, reloj eléctrico, bocina de aire, aros niquelados, doble limpiador de parabrisa. Se vende por ausentarse del país. Para verlo e informes: Aguila 85, bajos: M-3737, de 9 a 11 a. m. y de 2 a 4 p.m.

SE VENDE BARATO, FORD DEL 29, cerrado dos puertas, a la primera oferta. Mercaderes y O-Reilly.

56 MUEBLES y PRENDAS

FAMILIAS, GANGA: VENDO JUEGO cuarto 3 cuerpos, completo: $98.00; otro: $115.00; otro: $140.00; comedor, Renacimiento Español: $70.00; Arte Moderno: $50.00; juego sala, 9 piezas: $40.00; recibidor: $42.00; livinroom: $98.50. No pierda oportunidad. San Nicolás 63, fondo «La Epoca»

SE VENDEN EN LA CALLE 8 ENtre 15 y 17 reparto Almendares una magnífica lámpara de cristal y bronce, un juego dorado de 5 piezas y además consola y mesa, un juego de cuero y caoba y varios objetos de arte.

OBJETOS DE ARTE

Liquidamos un variado surtido en lámparas de cristal y bronce, figuras, poncheras, juegos de te y café, muebles antiguos y regia colección de bandejas.

«LA ZILIA», Aguila número 63, entre Animas y Virtudes. Telf. A-9044.

59 RADIOS

CON SOLO $2.50

De entrada y $1.25 semanal, puede adquirir el maravilloso radio **SUPERTONE** toda onda modelo 1938, garantizado, con inclusión de piezas. «E Arte Moderno», San Nicolás 63, entre Neptuno y San Miguel.

61 DE ANIMALES

SE VENDE UNA YEGUA MUY FIna, mansa y gran caminadora, de 6 cuartas, propia para un niño. Puede verse en 23 y G.

VENTAS

62 OBJETOS VARIOS

CAMARA FOTOGRAFICA

Valiosísima, marca «Graflex», con lente F-45, una película tamaño postal. Velocidad: 1|1000 segundos, propia para aficionado. Costó $250.00 y se vende en $50.00, por embarcarme. Srta. Sofía: FO-9220.

Dinero-Hipotecas.

64 OFERTAS

COMPRO CREDITOS HIPOTECArios, pequeños y derechos y acciones en reclamaciones. Dr. Musso, Aguacate 128, de 10 a 12 a. m.

EN HIPOTECAS

Se colocan $10,000

Notaría: Julio Capó Dally, La Metropolitana, departamento 410. Telf. A-6416. González.

PARA LAS DAMAS

70 INTERES PARA LAS DAMAS

CORTE Y COSTURA

$1 50 MENSUAL

ACADEMIA «SANTA TERESA»

San Rafael 71, entre Campanario y Lealtad. Hágase profesora en tres meses. Desde la primera clase usted podrá cortar sus vestidos por figurín. También clases por correspondencia. Pidan la primer lección, incluyendo 3 centavos para franqueo: A-6874. Servicio de ómnibus.

ENSEÑANZAS

75 PROFESORAS y PROFESORES

ESCUELA DE BAILES

Exclusivamente bailes de salón: son, tango, vals, etc. Enseñanza rápida y económica. Ismael Servelló, Cárdenas 3, segundo piso.

77 ACADEMIAS

COLEGIO-ACADEMIA «SANTA TERESA»

Profesoras graduadas. Preparación moral y pedagógica: Taquigrafía, Mecanografía, Ortografía, Teneduría de Libros, Inglés, Francés, Alemán, Correspondencia Comercial, Aritmética, Cálculos Mercantiles. Ingreso Escuelas de Ingeniero, Normal y Kindergarten. Corte y Costura, Labores, Dibujo y Piano. **San Rafael número 71, entre Campanario y Lealtad. Telf. A-6874. Servicio de ómnibus.**

ALQUILERES

82 APARTAMENTOS

SE ALQUILA UN APARTAMENTO Y varias habitaciones, edificio «Colonial», Reina 111, entre Campanario y Lealtad: A-9921 y A-9305.

SE ALQUILAN APARTAMENTOS, Aranguren número 9, esquina Avenida de Acosta, entre D-Strampes y Juan Delgado, Víbora: sala, habitación, cocina y servicio, alticos; y Vigía núm. 33.

15 Y 20, VEDADO, APARTAMENtos con sala, comedor, una y dos habitaciones, baño y cocina. Desde $25.00. Verse todas horas. Informes: F-3308.

SE ALQUILAN APARTAMENTOS EN el edificio acabado de construir en J esquina a Calzada. Pueden verse a todas horas hasta las 6 de la tarde. Informan en el mismo.

ALQUILO A FAMILIA DE BUEN gusto y que no sean más de tres personas mayores, hermoso apartamento de sala, cuarto y demás servicios completos. Es casa de orden y buen aspecto, como no hay otra en La Habana, Hospital 25.

83 DEPARTAMENTOS

ALQUILO EN LEALTAD NUMERO 52, altos, esquina a Virtudes, un departamento propio para un matrimonio. Informes en la misma. Aviso en la carnicería.

DEPARTAMENTO EN AZOTEA, HAbilitado para dos o tres hombres solos, con comida, muy económico. Estricta moralidad. Prado 111, entre Teniente Rey y Dragones. Telf. A-7905.

84 HABITACIONES

MAGNIFICA HABITACION AMUEblada, en $9.00, sin comida; otra muy grande, con muebles: $12.00; sin muebles: $10.00, en Aguiar 68, entre Empedrado y Tejadillo.

ALQUILO HABITACION CON BALcón a la calle para persona sola, calle San Lázaro entre Aramburo y Hospital. Informes: U-2529.

SE ALQUILA UNA HABITACION EN casa de familia, para guardar muebles o caballeros solos. Dolores 314, entre San Leonardo y Enamorados, Jesús del Monte.

ESPLENDIDA HABITACION EN UN sexto piso y frente al mar, para hombre solo que desee vivir absolutamente tranquilo. Se alquila en Manrique 2, esquina a Malecón, departamento 24. Hay elevador a todas horas y teléfono.

SAN LAZARO 202 ALTOS, ENTRE Galiano y San Nicolás, alquilo habitación muy grande anexa servicios con o sin muebles. Moralidad. Agua caliente, toda asistencia, teléfono, etc.

EN RESIDENCIA PARTICULAR SE alquila a matrimonio extranjero o persona sola espléndida habitación. Baño anexo, excelente comida. Servicio refinado. Informes F-3011

LUGAR MUY CENTRICO: HABITAción con vista a la calle, con todo asistencia, teléfono, agua caliente y buena comida. Precio reducido. Casa de moralidad. Neptuno 32, casi esquina a Industria, altos de la fotografía.

EDIFICIO FRESCO Y TRANQUILO. Se alquila una habitación con balcón a la calle, con o sin muebles, lavabo de agua corriente y baño anexo, para hombres solos. Virtudes 28. M-3992.

ALQUILO HABITACION CON VISTA a la calle, muebles, teléfono, limpieza y agua corriente, en módico precio, a hombre solo o matrimonio decente. Industria 62, por Trocadero.

SE ALQUILA UNA HABITACION A matrimonio sin niño, en casa particular, de estricta moralidad. Gervasio 119, bajos.

CORRALES 120, BAJOS, ENTRE SAN Nicolás e Indio, casa particular, alquilo dos habitaciones juntas, en 10 pesos. único inquilino, otro matrimonio. No hay cartel en la puerta.

MAGNIFICA HABITACION EN LO mejor de La Habana, Aguila 113, esquina a San Rafael, entrada por la fotografía. Hay teléfono y magnífica sala de recibo, sin niños.

SE ALQUILA UNA HABITACION, con vista a la calle, muy amplia, clara, ventilada. Precio: $15, punto céntrico casa tranquila. Neptuno 42 esquina Amistad.

ALQUILERES

85 NAVES y LOCALES

ALQUILO: NEPTUNO 115, FRENTE a Perseverancia, local para establecimiento, moderno, sin columnas, 270 metros. Informes: mueblería «La Moda», Galiano y Neptuno: M-6144.

AMISTAD CASI ESQUINA NEPTUno se alquila un local salón todo corrido, buen frente ya preparado para comercio. Informan en Neptuno 42, bajos, Telf. A-7071

87 HABANA

SE ALQUILA EN $30.00, CAMPAnario 207, altos, entre Carmen y Figuras: sala, comedor corrido, tres cuartos grandes, cocina y servicio. Mucha agua, muy frescos. La lave en el café. Informes: Lealtad 238. Telf. A-8628.

HABANA 232, CASI ESQUINA A San Isidro: sala, comedor, dos habitaciones, baño intercalado, cocina de gas, calentador y patio. Informes: «La Regente», Neptuno y Amistad: M-9232.

ESTRELLA ENTRE XIFRE Y PLAcencia, altos Centro Escolar «José María Zayas», con sala, comedor, tres habitaciones, baño completo y cocina. Informes: A-7842. Llave encargado.

SAN RAFAEL 153, ENTRE HOSpital y Espada. Se alquila piso bajo, moderno, sala, saleta, 3 habitaciones, baño intercalado, cocina y patio. Llave en la bodega, esquina a Hospital: U 5371.

SE ALQUILAN ALTOS Y BAJOS, modernos, Figuras 25, entre Manrique y Tenerife, a una cuadra de Monte: sala, comedor, 3 habitaciones, baño completo, cocina gas. Pintándose. Llave, bodega Manrique.

E N LO MAS CENTRICO DE LA Habana, Galiano y Concordia Edificio «Zendegui», apartamento de esquina: sala, comedor, tres habitaciones, baño intercalado y cocina. Informes: F-3475

ALQUILO PEÑALVER 100 BAJOS, sala, 3 cuartos, comedor al fondo, baño intercalado y de criados, cocina y patio. Informan Escobar 125 entre Reina y Salud.

SE ALQUILAN MODERNOS ALTOS Figuras 2 B, segundo piso, entre Escobar y Belascoaín, compuestos de sala, recibidor, tres cuartos, baño intercalado, comedor al fondo cuarto y servicio de criados. Informan: U-5831

ALQUILO PRIMER PISO DE HOSpital 44A-, entre San José y Valle, sala, saleta, 3 cuartos, baño completo, abundante agua, cerca de San Rafael: $30.00. Telf. A-7787.

$25 00: BONITO SEGUNDO PISO, Tenerife número 6, entre Antón Recio y San Nicolás, una cuadra de Monte: sala, dos cuartos, terraza, baño completo y cocina. Siempre agua. Llave en la misma: I-6157.

88 VEDADO

SE ALQUILA: CALLE 14 NUMERO 171, entre 17 y 19, altos: sala, recibidor, comedor, 3 terrazas, 4 cuartos, baño intercalado, cuarto y servicio de criados y garage. Se está pintando. Llave en los bajos. Informes: M-9348.

25 NUMERO 283, ENTRE E. Y D., A media cuadra del parque Medina, bajos, con jardín, portal, sala, 4 cuartos, comedor, doble servicio, gran patio con dos cuartos al fondo. Informes en la misma.

VEDADO: B. NUMERO 2, ENTRE Tercera y Quinta. Alquilo frescos y espléndidos bajos. Informes, allí.

SE ALQUILAN ALTOS ACABADOS de fabricar, acera de sombra, 4 habitaciones, 2 baños, cuarto y servicio de criados, portal cerrado, fabricación de primera, $65, calle 21 número 456 entre 8 y 10, teléfono I-7273

90 MARIANAO y sus REPARTOS

SE ALQUILA CHALET, DOS PLANtas, cuatro habitaciones, dos baños, etc. Calle 12 entre 8 y 9, Ampliación de Almendares: FO-3867.

MIRAMAR: ALQUILO PEQUEÑA residencia, Línea entre 18 y 20: sala, comedor, 3 amplias y frescas habitaciones, baño de lujo, pantry, cocina, garage y 2 cuartos de criados. Agua abundante, frente al colegio Las Ursulinas y tranvías. Informes: 7 y 4, La Sierra: FO-1423.

REPARTO ALMENDARES: ALquilo E. y Catorce, villa «Gloria», preciosa casa de esquina, a la brisa: sala, comedor, 3 amplias y frescas habitaciones, baño de lujo, pantry, cocina, garage y cuarto de criados. Agua abundante. Omnibus en la puerta. Informes: B. entre 8 y 10. Telf. FO-2131.

AMPLIACION ALMENDARES, TREce metros entre Primera y Segunda, acabada de fabricar: jardín, portal, sala, recibidor, 4 cuartos, baño intercalado, comedor, pantry, garage y traspatio. Informes la misma, de 2 a 5, Telf. A-8763

91 J. DEL MONTE Y LA VIBORA

CHALET EN LA LOMA DEL MAzo, sin estrenar. Se alquila, O-Farrill y D-Strampes. Bajos: jardín, portal, terraza, sala, comedor, pantry, cocina moderna, garage para 2 máquinas, cuartos y servicios de criados y patio. Altos: 5 cuartos, recibidor, baño moderno y terraza. Informes: I-3644.

ALQUILO CASA VISTA ALEGRE 260 entre J. B. Zayas y Luz Caballero, 4 cuartos y demás comodidades. Informan F.O-2927 de 9 a 11 y de 3 a 5. Llave por teléfono de 12 a 2.

92 STOS. SUAREZ y MENDOZA

REPARTO MENDOZA, A MEDIA cuadra de la Ruta 15, Libertad 514, entre Mayía Rodríguez y Goicuría: jardín, portal, sala, dos habitaciones, baño intercalado, comedor al fondo, patio y hermoso traspatio con entrada para garagé. Se alquila en $30.00. Informes: F-4640.

SE SOLICITAN

103 CRIADAS y CRIADOS

SOLICITO CRIADA ESPAÑOLA DE mediana edad (40 a 45 años) con referencias, acostumbrada a servir, para cuartos y repasar ropa. $15.00 y uniformes, Vedado, calle 15 No. 802 entre 2 y 4

SE SOLICITA JOVEN BLANCA, PAra limpieza por horas. Prado 62, bajos, esquina a Colón.

104 COCINERAS y COCINEROS

COCINERA REPOSTERA BUENA, SE solicita, blanca o parda del país, traiga referencias, después de las nueve. 19 No. 1208 entre 18 y 20, Vedado, sueldo, 12 pesos

SE SOLICITAN

104 COCINERAS y COCINEROS

VIBORA, LOMA DE CHAPLE CALLE Alfredo Zayas 17, esquina a San Carlos, se solicita criada blanca, para cocinar y limpiar que sea de 25 a 35 años, y soa. Dormir coocación. Sueldo 15 pesos. Informan teléfono: I-5471

109 COSTURERAS y MODISTAS

MODISTAS: SE SOLICITAN BUENAS oficialas para coser, en Prado 68, entre Colón y Trocadero.

114 AGENTES Y VENDEDORES

SOLICITAMOS AGENTES AMBOS sexos. Sueldo: Diez pesos semanales y Comisión. Para vender libros a domicilio. Infanta 78, segundo piso, apartamento 4, entre Estrella y Maloja.

116 SOCIOS

SOLICITO PARA AMPLIAR NEgocio de una casa comercial muy conocida, socio con $8,000 a $10,000 de capital. Informes: Sr. Santa Eulalia: F 7170, de 8 a. m. a 12 m.

SE OFRECEN

118 CRIADAS y CRIADOS

SE DESEA COLOCAR UNA ESPAñola, para criada de mano. Tiene referencias: M-4369.

SE OFRECE UN CRIADO DE MAno, sirve a la rusa. Tiene buenas referencias y no le importa que sea en repartos. Informes: Telf. F-6227.

SE DESEA COLOCAR ESPAÑOLA, de criada de mano, sabe de cocina. También se coloca en clínicas; trabajó en la clínica de Casuso. Es formal y tiene referencias, San José 52, entre Lealtad y Campanario.

DESEA COLOCARSE JOVEN DE COlor, habla inglés para criada de mano, cuartos o para los quehaceres de matrimonio solo, pretende de 12 pesos en adelante. Llame Teléfono: M-4543

SE DESEA COLOCAR UNA ESPAñola de criada de mano o de cuartos y sabe coser y entiende un poco de cocina, tiene buenas referencias. Llamen A-9763

SE DESEA COLOCAR UNA ESPAÑOla para criada de manos o cuartos, práctica en el servicio de la mesa, sabe lavar y planchar, tiene buenas referencias. Informes: Telf. F-7261.

SE DESEA COLOCAR UNA CRIADA de color sólo para limpiar o de cuartos lava y plancha algunas piezas, no me importa que sea con familia americana, tiene buenas referencias. No menos de 18 a 20 pesos, teléfono F-6144

SE DESEA COLOCAR SEÑORA ESpañola para criada de mano o comedor, tiene buenas referencias de donde estuvo. Informan F-6272

DESEA COLOCARSE JOVEN ESpañola de criada de cuartos o de comedor, sabe trabajar y tiene referencias. Informan teléfono A5-0262

DESEA COLOCARSE JOVEN ESPAñol de criado de manos, sabe trabajar y sirve a la mesa, tiene referencias. Informan al teléfono A5-0262

SE DESEA COLOCAR UNA MUCHAcha española, para limpiar o manejadora. Tiene referencias. Informes: U-2922.

SE DESEA COLOCAR UNA JOVEN española, para criada de comedor o de cuartos, saber zurcir bien. Telf. F-5058.

SE DESEA COLOCAR UNA MUCHAcha española, para criada de mano o cuartos. Tiene buenas referencias y sabe su obligación. Telf. F-4927.

SE DESEA COLOCAR UNA SEÑORA para criada de mano. No tiene compromiso y sabe cumplir con su deber. Informes: Telf. X-1651.

SE DESEA COLOCAR UNA JOVEN española, de criada de mano o para cuartos. Sabe coser algo. Tiene referencias. Telf. U-5470.

SE DESEA COLOCAR UNA CRIADA de mano, o para cuartos. Tiene referencias. También acepta para manejadora: M-3339.

119 COCINERAS y COCINEROS

SE DESEA COLOCAR UNA ESPAÑOla, buena cocinera y repostera, cocina bien a la criolla y española y sabe hacer plaza. No gana menos de $20.00. Telf. F-3164.

SE DESEA COLOCAR UNA MUCHAcha para cocinar o los quehaceres de corta familia. Tiene buenas recomendaciones. Telf. A5-5802.

SE DESEA COLOCAR UNA SEÑOra española, de mediana edad, para cocinar y limpiar siendo corta familia. Tiene buenas referencias. Si no es buena familia, no se presente. Informes: Telf. A-6091.

DESEA COLOCARSE UNA COCInera de color, de mediana edad de la República Dominicana, en casa cubana o americana, sabe cocinar bien a la criolla y sabe cocinar bien a la americana, buenas referencias. Telf. FO-2351

SE DESEA COLOCAR UNA SEÑORA de mediana edad para cocinar, no duerme en la colocación y sabe hacer plaza. Calle 2 y 31 Telf. F-2573

SE DESEA COLOCAR UNA COCInera de color de mediana edad sólo para la cocina, tiene referencias, no menos de 15 a 18 pesos, según sea la cocina. Telf. F-6144

SE DESEA COLOCAR UNA BUENA cocinera. También acepta de criada o manejadora. Tiene quién la recomiende y no duerme en la colocación: M-3339.

SE DESEA COLOCAR UNA JOVEN española, para cocinar solo, cocina bien. Tiene buenas referencias. Informes: FO-3127. Llamar antes de las 11 de la mañana. No se coloca menos de $20.00.

SE DESEA COLOCAR SEÑORA ESpañola para cocinar; y si es corta familia, para cocinar y limpiar. Tiene buenas referencias, sabe cumplir con su obligación y no duerme en la colocación. Telf. F-3836.

SE OFRECE UNA ESPAÑOLA, PAra cocinar y limpiar. No duerme en la colocación. Telf. U-6943.

125 CHOFERES

SE OFRECE UN CHOFFER MECAnico, conoce toda clase de máquinas europeas y americanas. Tiene buenas referencias de las casas donde ha trabajado. U-6933

129 OFICINISTAS

SE DESEA COLOCAR UN JOVEN mecanógrafo al tacto, buena ortografía. Tiene conocimiento de taquigrafía y aritmética, para ayudante de oficina privada o comercial. Tiene buenas referencias no tiene pretensiones. Julio Hernández. Calzada del Cerro 523, apartamento 2.

121 OFERTAS VARIAS

SE DESEA COLOCAR UN MATRIMOnio español, de mediana edad; ella, para cocinar; y él, de criado de mano o trabajo análogo. Tienen recomendaciones y no les importa salir de La Habana. Informes: Rayo número 94, Vila. Telf. M-4520.

E C D. 2016

INFORMACION TELEGRAFICA
DEL INTERIOR DE LA ISLA

Por nuestros corresponsales a través del Hilo Directo del DIARIO

PINAR DEL RIO

TRATO DE SUICIDARSE

PINAR DEL RIO, noviembre 5. DIARIO. Habana. Esta mañana trato de suicidarse, cortándose las venas de ambos brazos, con una cuchilla de afeitar, Apolinr Alonso, quien se encontraba detenido en el vivac, acusado de graves delito.

—Ingresó en el Hospital, Orestes Fernández Sánchez, de 17 años, para ser asistido de las graves lesiones que sufrió al ser arrollado en la esquina de Recreo y Cabada, por una cuña amarilla que guiaba un tal Cuevas, quien se dió a la fuga sin que haya sido detenido.

—En el hospital Civil falleció la anciana Francisca Hernández, quien recientemente sufriera graves lesiones al caerse en el puente Pancho Pérez, en San Juan y Martínez, al huir a un tren que subía de Guane.

Guillermo Rodríguez, Corresponsal

MURIO AHOGADO UN BUZO

CAYO MASON, noviembre 5. DIARIO. Habana. Esta tarde a las cuatro en los momentos en que se encontraba trabajando como buzo en el Varadero de la Munson Line, en el puerto del Mariel, murió ahogado Manuel Sánchez Socorro, conocido por «San Roque» A pesar de los auxilios prestados con la mayor urgencia por sus compañeros; éstos fueron inutiles, pues ya era cadáver. El doctor Mencía, Juez Municipal, acompañado del teniente Rodríguez y el doctor Cruz, se constituyeron en el lugar del suceso, para la correspondiente investigación. Su muerte ha sido muy sentida.

HABANA

UNA VISITA A LA GRANJA MENDEZ CAPOTE

PUNTA BRAVA, noviembre 5. DIARIO. Habana. Hoy visitaron la Granja «Méndez Capote», situada en la finca Torrens, en San Pedro, el Presidente de la República, coronel Laredo Bru, el coronel Batista, Jefe del Ejército, a quienes acompañaban distintas personalidades. Salieron muy complacidos de la buena marcha y administración de dicha Granja.

José A.z López, Corresponsal.

MAS TIFOIDEA Y PALUDISMO

S. DE LAS VEGAS, noviembre 5. DIARIO. Habana. Sigue la tifoidea y el paludismo extendiéndose en nuestro término. Ayer fué reportado a la Jefatura de Sanidad, un nuevo caso de fiebre tifoidea, y en el día de hoy, ha sido reportado otro caso, existiendo en la actualidad siete casos. También han sido reportados tres nuevos casos de paludismo existiendo actualmente 48 casos. Urge se tomen medidas urgentes para controlar estas enfermades.

Gran baile.

En la noche de la mañana sábado celebrará el club Atlético de Santiago de las Vegas, un grandioso baile en sus amplios salones de la calle once, organizado por la sección de sports de dicha sociedad y que lleva por título Carnaval Atleta, para el cual existe gran entusiasmo entre nuestra juventud.

Este festival será amenizado por la orquesta Maravilla con Collazo, Diplomáticos de Pego y la Sonora Matancera. Podemos asegurar que han de resultar pequeños los salones del Atlético mañana. Agradecemos la invitación que hemos recibido.

Manuel Perera, Corresponsal.

PROCLAMADA LA REINA DEL MAIZ

S. DE LAS VEGAS, noviembre 5. DIARIO. Habana. El club Rotario de esta ciudad, ha proclamado a la bella y gentil señorita Bertha Poldo García, la Reina del Maíz, perteneciente a una distinguida familia de esta población, muy estimada en nuestra sociedad.

«La Reina del Maíz» tomará parte en los festejos que organiza la Secretaría de Agricultura, para celebrar «La Semana Guajira», con la cooperación de los Rotarios, y que comenzará el domingo 28 del actual en la Estación Agronómica de esta ciudad, con varios actos, y un almuerzo, al que asistirán todas las altas personalidades de la República entre ellas el honorable Presidente de la República y el coronel Fulgencio Batista.

Muy felicitado ha sido el presidente de los Rotarios doctor Diego Mora, por la elección que ha hecho de tan simpática damita, que reune las más bellas cualidades.

Manuel Perera, Corresponsal

Deficiente servicio de correo

ARTEMISA, noviembre 5. DIARIO. Habana.—El servicio de distribución de periódicos por el correo de esta provincia resulta pésimo. Frecuentemente no se reciben los ejemplares depositados en la Central de la Habana. Rogamos al Sr. Secretario de Comunicaciones adopte las medidas conducentes para investigar esta falta.—**Corresponsal.**

MATANZAS

Lesionado grave

CARDENAS, noviembre 5. DIARIO.—Hoy fué asistido en la Casa de Socorro el obrero Pastor Pérez, de 22 años, de graves lesiones y sintomas de conmoción celebral, a causa de la caída de un andamio en unas obras del vecino central «Dos Rosas».

—El central «Progreso» dió comienzo a los trabajos de reparación, para la próxima zafra.

—La epidemia de paludismo aumenta cada día. Urgen los auxilios de la Secretaría de Sanidad, pues son muchos los atacados.—**González Bacallao**, corresponsal.

SANTA CLARA

HOMENAJE AL JEFE DE OBRAS PUBLICAS

SANTA CLARA, noviembre 5. DIARIO. Habana. Dada la gran cantidad de adhesiones recibidas para el banquete homenaje al Jefe del Distrito ingeniero José Mendigutia Silvera, que se le ofrecerá el domingo próximo, la comisión organizadora se ha visto precisada a reducir el número de comensales por el breve tiempo de que dispone para su organización, no obstante conocerse el interés en testimoniar al probo funcionario las simpatías de que goza en la provincia, por su actuación.

En el Aula Magna de la Escuela de Comercio se conmemorará esta noche con una velada el duodécimo aniversario de la muerte del gran pensador argentino José Ingenieros, para cuyo acto se ha confeccionado un slecto programa. Amenizará este la Banda de Música municipal.

Mañana sábado por la noche, se inaugurará el palacete del Club de Alistados del Regimiento 3. Leoncio Vidal, cuya fiesta terminará con un gran baile, ofrecido a nuestra sociedad.

Armando Machado, Corresponsal.

APARECIO AHORCADO

ENCRUCIJADA, noviembre 5. DIARIO. Habana. Hoy a las once de la mañana apareció ahorcado, en un cuarto de la planta alta del hotel «Recreo», el blanco Leopoldo Padrón Morales, de 34 años, natural de Cartagena. Ignorándose las causas que le llevaron a tal determinación. Se ha constituído el Juzgado.

Ayllón Ferrer, Corresponsal.

TELEGRAFICAS

ORIENTE

LA REUNION DE LOS ALCALDES

SANTIAGO DE CUBA, noviembre 5. DIARIO. Habana. Los Alcaldes de todos los términos de Oriente se reunieron con el Gobernador Dr. Pérez Andrá y las autoridades civiles y militares, para tratar de la Concentración Nacional Pro Plan Trienal, en la Habana. Se acordaron varios puntos de importancia sobre el transporte y la comida de la multitud de personas que han de concurrir al acto.

García, corresponsal.

SE FUGARON DEL VIVAC

HOLGUIN, noviembre 5. DIARIO. Habana. Esta madrugada se fugaron del vivac municipal de esta ciudad los detenidos Jesús Rodríguez, natural de Bayamo, de 26 años, de la raza negra, y Antonio G. Zaldivar Claro, de 22 años, mestizo.

Estaba de vigilancia el policía Fernando Cueto. Los fugitivos son perseguidos por la fuerza publica, sin que hasta la fecha hayan sido habidos.

Fuentes, Corresponsal

ESTADO DEL TIEMPO

Observatorio Nacional, Nov. 9 de 1937.

Pronóstico para hoy:

Buen tiempo en toda la República, excepto en la región oriental que será variable. Subirán un tanto las temperaturas. Vientos del Nordeste al Sudeste, de flojos a frescos. Algunas lluvias en la mitad oriental de la isla.

Nota del mediodía del viernes:

Hay altas presiones en casi todos los Estados Unidos, en el Atlántico, gran parte de México, en todo el Golfo y en el extremo occidental de Cuba, con buen tiempo. En casi todo el mar Caribe, hay presiones ligeramente bajas, con las mínimas en la zona central Sur.

PROFESIONALES

INGENIEROS

L. HERNANDEZ SAVIO
Ingeniero Civil y Arquitecto
Se hace cargo de toda clase de estudios y proyectos de edificios en Miami, Miami Beach y Habana. Oficinas: Concordia 113. Telf. M-1218.

1 ABOGADOS Y NOTARIOS.

DIVORCIOS
Muy rápidos, en plazos cómodos, cubanos y extranjeros, matrimonios y ciudadanías. Obrapía 17. Dr. Angel Fernández.

BUFETE Y NOTARIA PUBLICA
DR. LAURO G. MENDOZA
Abogado y Notario
Paseo de Martí núm. 19, altos. Telf. M-6513.
Promoción de declaratoria de herederos, testamentarías, juicios ejecutivos, desahucios hipotecarios y divisiones de condominios. Divorcios de nacionales y extranjeros, reclamaciones por accidentes del trabajo, de seguros y cualesquiera otras indemnizaciones. Solicitud de jubilaciones y pensiones de empleados civiles y de veteranos con reclamación de atrasos. Marcas y Patentes, ciudadanías cambios, adición a modificación de nombres y apellidos, guías forestales, marcas para señalar ganado, certificaciones en general. Celebración de matrimonios ontariales. Resolución de todo asunto mercantil y de Aduanas. Redacción de toda clase de escrituras y actas notariales. Administración afianzada de bienes. Se suplen documentos y gastos previo convenio. Prado 19, altos: M-6513.

2 PROCURADORES

CLAUDIO HERNANDEZ BONFANTE
PROCURADOR PUBLICO
Tramita asuntos civiles, criminales y administrativos, igualas mensuales módicas, para tramitar juicios de deshaucios. Notaría del Dr. Alfredo Castellanos Mena, Reina número 59. Telf. M-3231.

3 DRES. en MEDICINA.

DR. J. B. RUIZ
Especialista del Centro Gallego de los hospitales de Filadelfia y New York. Especialista vías urinarias, venéreo, sífilis y trastornos sexual etc. Uretroscopía y Cistoscopía. Consultas de 1 a 3. Trocadero 35.

DR. A. VENERO
Curación rápida de enfermedades venéreas: impotencia, sífiles, electricidad médica, diatermia, ozoterapia, etc. Cuota semanal. Consultas: de 10 a 12 m. y de 4 a 6 p. m., San Miguel 55, esquina a San Nicolás. Telf. A-9380.

DR. FRANCISCO J. DE VELASCO
Corazón, Pulmones, Estómago e Intestinos.

DR. RUBEN DE VELASCO
Corazón, pulmones, enfermedades de los niños. Consultas de 1 a 3, días laborables. Horas especiales, previo aviso. Salud 34. Telf. M-6068.

DR. PEDRO MONTALVO
Vías Digestivas y Nutrición, Metabolismo Basal. Fisioterapia. Consultas de 4 a 6. Calle 18 No. 4 entre 7y 9. Vedado. Teléfonos F-5040 y F-4405

DR. ALFREDO COMAS
Especialista del Instituto del Cáncer. Enfermedades venéreas, sífilis, impotencia, afecciones de señoras, tumores del útero y pechos, Aplicaciones del Radium. Horas: de 2 a 5. Telf. M-7728, San Nicolás 70, Habana.

DR. ARMANDO CRUCET
Cirujano dental y oral de la facultad de Pennsylvania y del Garestson Hospital of Oral Sugery. Ex profesor de la Moffit Porcelain Dental School de Filadelfia.
Tratamiento médico quirúrgico de la piorrea alveolar, dentaduras de porcelana, cordales impactados, Rayos X diaterma, electro coagulación. Infrarojo. Alta freuencia. Rayos Violeta.
Consultas por hora fija.
Paseo núm. 17, entre Línea y Calzada, Vedado. Telf. F-5153.

DR. OCTAVIO RIVERO
ASMA, TUBERCULOSIS Y ENFERMEDADES PULMONARES
Ex asistente del Servicio del profesor Saye, (Barcelona); jefe clínico del Dispensario Antituberculoso Municipal. Consultas: lunes, miércoles y viernes, de 12 a 2 de la tarde, Campanario 43: M-6258.

DR. ANTONIO PITA
ENFERMEDADES NERVIOSAS Y ENDOCRINAS
Contando con un bien montado instituto de Fisioterapia, Tratamiento efectivo de la neurastenia, impotencia, enfermedades crónicas y grandulares, etc., etc. Novísimo método de estimulación Vago-simpática. No visita ni da consulta por Correo. Consulta previamente concedida: $10.00. Consultas de 2 a 4 p. m., $2.00. San Lázaro 45, a una cuadra de Prado y Malecón. Telf. A-9292.

DR. JOSE ALFONSO
Ex-especialista del Centro Asturiano: ojos, gargarta, nariz y oídos. Consultas mutualizables de 10 a 12 y de 3 a 5: $1,00; de 2 a 4: $3.00 Turno fijo: $5.00. Operaciones módicas, Monte 386. Telf. M-2330.

PROFESIONALES

3 DRES. en MEDICINA.

INSTITUTO DEL VIEJO
NEPTUNO 120
Especializado en el tratamiento de enfermos de más de 40 años. Servicio permanente. Laboratorio. Visitas domiciliarias. Curaciones. Consultas. Electricidad médica. Farmacia. Especialistas. Clínica. CUOTA MENSUAL $1.50 Obsequiamos el primer recibo.

DR. A. LABRADOR
Especialidad en enfermedades de señoras, flujos crónicos, venéreos y sífilis, corazón, riñones y pulmones. Inyecciones intravenosas. Se hacen toda clase de análisis. Consultas gratis de 8 a 11 y media. Pagas, de 3 a 5. **Angeles 3, entre Reina y Estrella: A-0801.**

DR. J. B. RUIZ
Ex especialista del Centro Gallego, de los hospitales de Filadelfia y New York. Especialista vías urinarias, venéreo, sífilis y trastornos sexuales. Uretroscopía y Cistoscopía. Consultas de 1 a 3. Trocadero 35.

DR. J. R. ALVAREZ
HERNISTA
Ex Director de «La Benéfica», del «Centro Gallego»
Edificio "América"
Jovella esquina a N.
Telfs. U-5400 y FO-1361
Cura radical de la Hernia sin recurrir a operación, ni al uso permanente del braguero Desprovista de peligro, dolor y complicaciones de todo género. El paciente puede continuar sus ocupaciones habituales.
Consultas, turno fijo

POLICLINICA INTERNACIONAL
Director: Dr. David Cabarrocas
San Miguel número 130, letra B. Consultas de 9 a 10 a.m. y de 2 a 7 p. m. Excepto sábados y domingos, por turno: de $0.50, $1.00 $2.00, $3.00, $4.00 y $5.00. Consultandose primero los de más precios Tratamiento especial: Tuberculosis, Asma, Bronquitis, Reumatismo, Diabetes, Sífilis Blenorragia, Pielitis, Nefritis, Ictericia, Dispepsia, Vómitos incoercibles del embarazo con raspado o cura, Neurastenia, Ulcera del Estómago, Anemia, Disentería, Paludismo, Apendicitis. A los pobres se les consulta gratis, presentando este anuncio.

GABINETE UROLOGICO ALEMAN VIAS URINARIAS
Consultas gratis, de 7 a. m. a 1 p. m., y de 4.30 a 9. Consultas especiales, de 1 a 7 p. m., Jesús del Monte 135, bajos, frente a la quinta de Dependientes. Tratamientos modernos, con vacunas alemanas para curar la Gonorrea en 15 días, sean crónicas o mal curadas. Garantizamos que no quedan recogidas. Facilidades de pago. Impotencia y debilidad sexual, piel y sífilis.

DR. ROSAL
Sistema nervioso, Corazón, Medicina Interna. Consulta diaria de 4 a 6. San Miguel 117 (bajos) entre Gervasio y Escobar Teléfono U-2342

5 DENTISTAS.

DR. HERNANDEZ CALZADILLA: curas de dientes flojos y piorrea. Arreglo puentes rotos, extracciones con anestesia local y gas. Consultas hasta las 10 p.m. Reina 76, bajos. Telf. A-7537

6 COMADRONAS.

ESTRELLA VIÑALS, COMADRONA Asociación Cubana y Cooperativa Médica, últimos procedimientos; inyecciones a domicilio. San Rafael 152-L, altos, entre Marqués González y Oquendo.

7 CLINICAS.

CLINICA DE VIAS URINARIAS
Belascoaín núm. 13. Telf. U-2117
Examen completo del Aparato Urinario. Enfermedades de los Riñones, Vejiga, Próstata, &. **Cirugía** de las vías génito-urinarias. Enfermedades venéreas. **Gonorrea** y complicaciones; cura radical en 8 días. Nuevo tratamiento de la **Impotencia** en todas sus formas. Debilidad sexual, Espermatorrea, Esterilidad, &. Tratamiento moderno de la **Hipertrofia Prostática** y **Hemorroides** sin operación. Cistoscopia y Uretroscopias. Análisis, Diatermia y Rayos X de la especialidad. **Reconocimiento completo: $5.00.** Tratamientos y curaciones, a precios convencionales.
Consultas diarias: de 4 a 7 p. m. **Belascoaín 13, entre Animas y Virtudes.**

COMPRAS

9 CASAS.

PROPIETARIOS: TENGO UN CLIENTE con $30.000 para invertirlos en casas, solares, y fincas rústicas, si quiere vender rápido llámeme. Ortega, teléfono I-3990 de 1 a 2 y de 7 a 8

COMPRO Y VENDO CASAS EN LA Habana y Víbora, doy dinero hipoteca, Condesa No. 9 entre Campanario y Lealtad, No admito Corredores. F. Sánchez.

COMPRO
Para cliente, una casa en esta ciudad, cualquier barrio, que produzca buena renta. Precio: hasta $8,500. Arsenio. Telf. A-7348, Consulado 62.

COMPRO CASA DE ESQUINA
O Ciudadela Habana o repartos. Pago efectivo. Informes: San José y Belascoaín, café. Alvarez.

¡LEALO!
Deséase invertir, rápidamente hasta $70,000, en casas grandes y pequeñas, en La Habana y buenos repartos. También se comprarían solares, fábricas en construcción y créditos hipotecarios bien garantizados. Sr. Fernández, Departamento Económico Legal. Notaría del Dr. Lauro G. Mendoza, Prado 19, altos: M-6513.

SE COMPRA CASA CON VALOR SOBRE 5,000 pesos; de Zanja a San Lázaro y de Belascoaín a Infanta. Buena titulación. No corredores. Sr. Soto. Teléfono U-1822, de 12 a 2 p. m.

11 FINCAS RUSTICAS.

COMPRO FINCA RUSTICA, 1 CABALLERIA, por Cojímar, dando pago, lujoso automóvil 1937: M-3253. Pérez, de 1 a 3.

17 MUEBLES y PRENDAS

M-2680: COMPRO
Muebles, antigüedades, objetos de arte, adornos, cuadros, lámparas, máquinas coser, escribir, pianos, libros, baúles, maletas, alfombras. Trabajo los domingos. Liquido casas completas. Voy al campo: M-2680.

COMPRAMOS: JOYAS, OBJETOS de plata, porcelana, figuras de bronce, marfil, oro, platino y brillantes, piedras preciosas y objetos de valor. «La Favorita», Animas 30. Telf. M-3315.

M-6720: COMPRO MUEBLES, MAquinas coser, escribir, burós, neveras, pianos, radios, divisiones, mesas, sillas café, cajas, archivos, piezas sueltas, vajillas. Dinero en mano, camión en puerta: M-6720.

COMPRAS

17 MUEBLES y PRENDAS

A-5-5932: COMPRO
Muebles hogar, oficinas, refrigeradores, burós, objetos plata, bronce, marfil, porcelana, vajillas, equipajes, antigüedades, pianos. «El Corazón de Jesús», Salud 47. Telf. A5-5932 y A5-5931.

U-1800: COMPRO MUEBLES
Pianos, máquinas de coser y escribir, objetos de arte, plata, porcelana, bronce, libros, antigüedades, neveras, oficina completas, archivos y lámparas. Todo cuanto represente valor. «El Ras», U-1800

U-1488: COMPRO MAQUINAS
De coser y escribir, pianos, radios, lámparas, vajillas, objetos de Arte, adornos, figuras de bronce, mármol, estatuas, neveras, relojes, muebles. Todo lo que venda, Negocio rápido: U-1488.

NECESITO REFRIGERADOR FUNcionando, modelo 1934, en adelante. También comedor Renacimiento. No pago ganas. Agentes, vendedores y corredores no molesten. Gutiérrez. Telfs. A5-5932 y A5-5931.

OPERADOS E INVALIDOS
Alquilo y compro camas Faule, sillas de inválido y demás útiles de clínicas. Casa Fernández, Neptuno 161. Telf. U-3322.

A-9003: COMPRO MUEBLES
LIQUIDO CASAS COMPLETAS
Objetos de arte, antigüedades, libros, vajillas, máquinas de coser y escribir, burós, etc., etc., pianos, adornos de plata, porcelana y bronce. De oficina, todo. Operación rápida. Casa Núñez: A-9003.

A-6620: COMPRO MUEBLES
Juegos de cuarto, comedor, sala, piezas sueltas, neveras, refrigeradores, máquinas de coser y escribir, muebles de oficina, radios y equipajes. Liquido casas de huéspedes. «La Moderna», Salud 3: A-6620.

COMPRO ROPA USADA DE CABAlleros. Si usted tiene alguna ropa, zapatos, juguetes en buen estado, traígalos; pago bien. Villegas 70, esquina Lamparilla. Teléfono M-2687, Martínez

U-3637. COMPRO MUEBLES, PIANO máquinas de coser y escribir, burós objetos arte, lámparas, porcelanas, antigüedades, efectos clínicos, alfombras, plata, cuadros. Pago bien Acudo enseguida: «Varadero». Teléfono U-3637.

M-7084: COMPRO MUEBLES, MAquinas de coser y escribir, libros, objetos arte, lámparas, pianos, libros, porcelanas, antigüedades, plata, alfombras, cuadros, casas completas. Pago alto precio: M-7084.

COMPRO Y VENDO
Máquinas de escribir, sumar, calcular, coser, archivos, muebles de oficina en general, muebles modernos, joyería fina, objetos de arte y todo objeto de valor. «La Confianza». Suárez 7. Teléfono M-9603.

U-2530
COMPRO MUEBLES
De todas clases: objetos de arte, lámparas, adornos finos, etc.
PIANOS
Verticales y cuarto de cola, máquinas de coser y escribir, libros, vajillas bandejas de plata, etc. Pago bien. Negocio rápido: U-2530.

U-5154: COMPRO MUEBLES
De todas clases. agamos más que nadie. También vendemos y cambiamos muebles y prendas. No venda sin antes hacer una llaada a Díaz y Chao: U-5154. Neptuno 197 y 200 esquina a Lucena.

M-2655
COMPRO MUEBLES
Compro M-9136

Muebles, máquinas de coser y escribir, contadoras vidrieras, equipajes, lámparas, radios, neveras y objetos de arte.

MUEBLES DE OFICINA EN GENERAL
Archivos metálicos, cajas de hierro, divisiones, mamparas, cafés, fondas, barbería, molinos de café. Compro todo. Avise a esta casa. Tenemos gran surtido. Háganos una visita.
M-9136

A-7795: COMPRO MUEBLES
De todas clases. Pagamos más que nadie. También vendemos, cambiamos y alquilamos. No venda sin antes hacer una llamada: A-7795. Vamos en el acto. «La Honradez» Máximo Gómez núm. 35.

DINERO
Sobre joyas.
En todas cantidades.
"LA PERLA",
Animas 84, casi esq. a Galiano.
Telf. A-8222

COMPRAMOS JOYAS
Antiguas y modernas, con brillantes, zafiros, rubíes y esmeraldas finas, oro, platino, plata y enchapes hasta en pedazos. Objetos de plata bandejas juegos de café cubiertería u otros artículos. Rosarios de oro y plata, con cuentas de perlas, coral amatistas, etc. Pagamos bien. Vamos a domicilio.
CARBALLAL Y HERMANOS,
San Rafael 138, entre Gervasio y Belascoaín. Telf. U-5744.

19 LIBROS e IMPRESOS.

NECESITO LIBROS USADOS DE TOdas clases, compro cualquier cantidad. Llame teléfono M-9017, voy inmediatamente. Librería «Venecia», Obispo 82 casi esquina a Villegas, frente al café: M-9017.

COMPRO LIBROS DE TODAS CLAses y en todas cantidades. Pago bien. Voy a domicilio. Diríjase a José Mari, librería La Escuela en Monte y Egido.

NO REGALE SUS LIBROS ANTIguos, a librerías de viejo. La librería **ALBELA**, se los compra, pagándole más que nadie. Belascoaín casi esquina a San Rafael. Telf. U-5783

23 OBJETOS VARIOS.

COMPRO MOTOR DIESSEL 75 CAballos, de uso, Llame a M-2331

COMPRO CAMARA FOTOGRAFICA «Leica» o similar, lente F-2. Pago bien y al contado. Srta. Sofía. Telf. FO-9220.

ARMATOSTE: SE COMPRA, QUE NO tenga comején. Apartado de Correo 1752, Habana.

COMPRAS

23 OBJETOS VARIOS.

BODEGA COMPRA EXPRIMIDORA de frutas, batidora y máquina registradora National que dé tickets a particular y de ocasión. Corredores y Agencias no. Telf. FO-3408

COMPRO MOSAICOS USADOS, NO importa que sean todos distintos, cualquier cantidad. Llame: I-6400.

Arrendamientos.

A-1 FINCAS RUSTICAS-URBANAS

TOMO EN ARRENDAMIENTO FINca rústica para potrero, de diez a quince caballerías, por Matanzas. Informes a Dr. Armando R. Boitel Santa Rita y Daniel González, Jovellanos.

DESEO ARRENDAR FINQUITA DE media a una caballería de Punta Brava a la Habana o del Cotorro a la Habana. Debe tener buena casa de vivienda y dar su frente a la carretera. Renta no mayor de $30.00. Sr. Cova. teléfono M-8064

NECESITO FINCA O CASA PEQUEña, no muy lejos de la ciudad, escriba a señor Díaz, apartado 2542 Habana, indicando alquiler, garantía, tamaño la casa o finca, y lugar donde esté.

REPARACIONES

42 MUEBLES y PRENDAS

¡Repare a tiempo su nevera!
Rionda. Esmaltados por calefacción eléctrica. Infanta 52 y medio, entre Desagüe y Benjumeda: U-3968.

EXPERTO TAPICERO
EN ARTE MODERNO
Unico en su clase capaz de satisfacer el más refinado gusto. ¿Necesitan barnizar sus muebles? ¿Necesitan tapizarlos? Pues cualquier arreglo que necesiten, yo me comprometo a muy bajo costo, dejárselo a su entera satisfacción. Todos mis trabajos son garantizados. Esmalto neveras y azogo espejos. Uso pintura «Duco». Especialidad en mimbres y juegos de cuartos de niños. Su casa, Gervasio 97-A., bajos, entre Zanja y San José, o llame hoy mismo al teléfono: A-6381 y pasaré por su casa, sin costo alguno para usted. Porto y Rodríguez. Nuestros trabajos son exclusivamente a familias particulares.

GRAN TALLER DE TAPICERIA
¿Quiere usted hacerse, con poco dinero, de un juego estilo Inglés? Pase por el taller de tapicería de Martínez, Rayo 43. Tapice sus muebles con telas importadas, a precios económicos. También doramos, barnizamos y reformamos toda clase de muebles. Trabajos garantizados: M-7872.

TALLERES DE TAPICERIA Y PINturas finas de la mueblería García Espinosa. No pague su trabajo más que una sola vez. Mándelos a un taller de garantía, mejor trabajo y mejores precios, porque somos obreros directores y propietarios. San Rafael entre Aramburo y Soledad. Telf. U-1424. Nota: Hágase de un livingroom de brazos torrados de estilo clásicos o brazos de madera modernista. Aproveche ganga del que construye a sus manos.

REPARAMOS SUS MUEBLES POR poco dinero, dejándolos nuevos. Casa Pardo: U-5761. Los modernizamos barnizamos a muñeca y esmaltamos «Duco». Pinturas mimbre a vapor y neveras. Tapicería en general. Azogamos espejos. Trabajos garantizados San Rafael número 130.

VENTAS

48 CASAS

REPARTO BUENAVISTA. — VENdo mi casa «Villa Margot» Avenida 5 y calle 4, esquina 1500 pesos contado 1.500 grandes facilidades. Propietario en la misma. Teléfono: FO-2149

VEDADO VENDO CASA CALLE 15 No. 107 entre 16 y 18, sala, comedor, tres grandes habitaciones y demás comodidades. Precio $6.000 G. Callahan, Empedrado 30 M-1225 teléfono FO-1756

SAN JOSE ENTRE GERVASIO Y Escobar casa antigua pero en buenas condiciones, dos plantas y media fabricación 8 metros por 22 fondo. Renta 100 pesos, en $11,000. Informan FO-2172

¿COMPRA USTED CASA? APROVEche esta magnífica oportunidad que le brindamos en la Ampliación de Almendares, esquina portal, ambas calles, cuatro habitaciones, dos baños salón-comedor y numerosas comodidades. Por su precio no encontrará nada igual. Trato directo con su dueño. Más informes A-7729 Serrano.

AMPLIACION DE ALMENDARES
Vendo chalet moderno, dos plantas, tres dormitorios, baño de lujo, dos terrazas, garage con cuarto. Precio: $5,000. Puede dejar algo en hipoteca. Informes: FO-3169.

VENDO CASA PARA RENTA, EN la Quinta Avenida, una planta, 15 metros de frente, por 50 de fondo, estilo Colonial, mampostería, azotea, monolítica. Fabricación de primera: jardín, portal, sala, vestíbulo, comedor, hall, livingroom, 5 habitaciones, 2 baños, cocina, pantry, cuarto y servicio de criados, garage para 2 máquinas. Precio: $12,000, Informes: Leyte Vidal, San Rafael 8, por Consulado: M-2222.

VENDO: AMPLIACION DE ALMENdares: Avenida Tercera y calle Diez, las lindas casas sin estrenar, frente a la iglesia, una de esquina, 3 y 4 cuartos, garage. Dueño: Julián Alfonso: X-1845.

SE VENDE UNA CASA ANTIGUA, grande, buena, mucha agua, garage grande, una cuadra de la Calzada del Cerro, antigua, mide 16x39 metros. Informes la dueña Estrada Palma 169 Santos Suárez.

VENDO SIN ESTRENAR, LA SIErra, Quinta entre 6 y 8 amplia casa, cuatro habitaciones, dos baños intercalados, (colores), hall, cuarto de criados, pantry, garage, traspatio. Vázquez: I-5815.

VENDO CASA, ESQUINA, 6 Y 15, NIcanor del Campo: sala, recibidor, cuatro habitaciones, baño intercalado, hall, comedor, cocina, garage y otras comodidades. Vázquez: I-5815.

VENDO GRANDES NAVES PARA industrias o fábricas, 3,000 y 4,000 metros; y vendo 3,000 metros de terreno, con chalet moderno y chucho ferrocarril, para industria, granja o residencia, en Palatino. Informes: Benjamín García, Galiano 125, café: M-4461.

¿BUSCA NEGOCIOS?
TENGO LOS MEJORES
BENJAMIN GARCIA: M-4461
Vendo ocho casas y una esquina: $8,600; vendo esquina, con comercio, 2 plantas, renta $80.00, en $7,000; vendo casa en Infanta, 3 plantas: $9,000. Ganga. Compro y vendo toda clase de negocios. Vendo edificio: $150,000, renta $1,500, en Calzada de la Reina. Informes: Benjamín García, Galiano 125, café: M-4461.

VENTAS

48 CASAS

LA LISA MARIANAO. GANGA. CAsa Santa Brígida No 44, entre San Luis y San José, a 3 cuadras Estación Havana Central. 10 varas frente por 54 fondo. Portal, 4 accesorias de 2 cuartos, baño y cocina independientes. Produce ahora $22 mensuales. Precio: $1,400. Informan: Procurador Lavoy. R. Collazo 22. Marianao y teléfono M-2586. Habana.

FABRICAMOS CASAS
Hacemos toda clase de reedificaciones y construcciones. Damos precios módicos. Hacemos hornos de panadería, de los más modernos. No haga nada sin antes pedirnos precio. Informes: Galiano y San José, café. Vivero y Torres. Telf. A-9050.

REPARTO LA SIERRA: GANGA Casa con 5 cuartos, sala, hall, comedor, cocina garage, traspatio con frutales. Mide 15 por 47. Precio: 8,000 pesos sin rebaja. Quinta e Hijo, Chacón 23: M-8182.

UNA GRAN CASA
Se vende barrio Guadalupe sala, zaguán, 2 ventanas, recibidor, 6 cuartos bajos, 2 cuartos altos, saleta al fondo, magníficos baños, patio grande, traspatio. Trato directo comprador. Concordia 38 altos dejar aviso.

VENDO CASA ESQUINA, 2 PLANtas, moderna, con comercio en los bajos, situada en lo mejor de La Habana, próximo a Prado. Precio de ganga. Quintana e Hijo, Chacón 23: M-8182.

¿DESEA COMPRAR O VENDER casas y solares, tomar o dar dinero en hipotecas? Vea al señor Estrada Mora. Oficina, San Ignacio 50, de 9 a 12 y de 2 a 5. Telf. M-7432.

SE VENDE
Casa situada en Concordia 100, entre Escobar y Gervasio, 11.95 metros de ancho por 28.48 de fondo, con un martillo adicional de 4.11 metros por 11.70 de fondo. Consta de tres pisos y un apartamento en la azotea. Esta propiedad está produciendo una buena renta. Para más informes, dirigirse al Sr. Alberto Rodríguez, en el Departamento de Créditos de National City Bank of New York. Telf. M-9871.

SE VENDEN
Casa Cuba número 39, entre Obispo y O-Reilly, 300 metros cuadrados; casa, 23 número 329, entre Paseo y 2, Vedado, 15 por 50 metros. Buena construcción. Trato directo. No corredores.
F-4726

GRAN RESIDENCIA
Vedado: Vendo calle letra, esquina 15, fraile, terreno 1,500 metros, fabricación 800 metros, cantería, monolítica, una planta: jardines, portales, recibidor, sala, saleta, gabinete, hall, 7 cuartos, tres baños, comedor, 2 cuartos criados, garage dos máquinas. Hago cambio. Facilidades de pago: $50,000. Campanería, Aguiar 68. Telf. M-7785.

Almendares: Ganga. Vendo cerca de la Fuente Luminosa, una planta, moderna: jardín, portal, sala, hall, tres cuartos, comedor, garage, patio. Mide 470 varas: $4,000. Campanería, Aguiar 66. Telf. M-77.85.

Calzada de Jesús del Monte, casa muy cómoda, una planta, 700 varas: portal, sala, saleta, 6 cuartos, comedor, gran patio: $10,000; otra, tres cuartos etc, $6,000, Campanería, Aguiar 68: M-7785.

San Lázaro, cerca Prado, 3 plantas: $12,000; San Lázaro, 3 plantas, cerca Galiano, 270 metros, moderna: $22,000; Consulado, 270 metros, antigua: 13,000 pesos. Campanería, Aguiar 68: M-7785

REPARTO ALMENDARES. GRAN calle E entre 16 y 18 con rutas 30 y 57 en la puerta, todo de primera y muy atractiva, 4 habitaciones y demás comodidades es nueva, tercera casa de la esquina de 18 acera de sombra. $8,500. no corredores.

$3,800: VENDO CASA EN PUERTA Cerrada: sala, saleta, 3 cuartos, comedor, baño; apartamento independiente con dos cuartos y servicios, techos monolíticos. Estrada Mora, San Ignacio 50, de 9 a 12 y de 2 a 5.

VENDO CHALET EN LAWTON: $4,700, con 900 metros, frutales, 3 portales, sala, saleta, 3 cuartos, baño moderno, un sanatorio, monolítico. Estrada Mora, San Ignacio 50, de 9 a 12 y de 2 a 5.

$2,750: VENDO CASA EN LA VIBOra, sala, saleta, 4 cuartos, baño, patio, muy amplia y cómoda. Estrada Mora, San Ignacio 50, de 9 a 12 y 2 a 5.

APROVECHE ESTA OPORTUNIDAD vendo tres casas y esquina bodega con cerca de 800 metros terreno en el Cerro. Para más informes Miguel Pomar. Obrapía No. 105

$3,750: PEGADA A CUATRO CAMInos, 6.50 por 25, sala, saleta columnas escayola, 3 cuartos, baño intercalado, monolítica y departamento independiente, sala, cuarto, cocina y baño. Obispo 65, bajos, departamento 9: A-9401 Romero y Morera.

EDIFICIO 3 PLANTAS, EN CONStrucción, espada e Infanta, Vendo por necesidad dinero: $9,500. Entrego terminado; también 6 casas y 2 departamentos azotea: $18,000. Doy garantía necesaria. Obispo 65 bajos, departamento 9: A-9401. Romero y Morera.

SAN ANASTASIO: PORTAL, SALA, saleta, 3 cuartos, moderna: $3,300; calle Novena, sala, saleta, 2 cuartos: $1,800; Durege, residencia 4 cuartos, punto alto: $4,500. Obispo 65, bajos, departamento 9: A-9401. Romero y Morera.

$4,950: DESAGUE, 2 PLANTAS, SAla, saleta columnas escayola, 2 cuartos, baño intercalado; Maloja, 2 plantas, sala, comedor, 2 cuartos, baño intercalado: $5,400. Obispo 65, bajos, departamento 9: A-9401. Romero y Morera.

$2,200: SAN JULIO 55 Y GENERAL Lee, y reconocer $400.00, a pagar $5.00 mensuales, 400 varas, portal, sala, 2 cuartos, comedor, todo monolítico. Dueño: Obispo 65, bajos, departamento 9: A-9401. Sr. García.

PERSEVERANCIA Y NEPTUNO, 3 plantas, monolítico, sala, comedor, 2 cuartos, baño intercalado: $15,500; otra, Manrique, 3 plantas: $11,000; otra, Aguila, lujosa: $16,000. Obispo 65, bajos departamento 9: A-9401. Romero y Morera.

$9,300: 3 PLANTAS, MONOLITICO, sala, comedor, 2 cuartos, baño completo, Lealtad; otra, Perseverancia, 3 plantas, regia: $15,500; Espada 3 plantas, concreto: $9,500 Obispo 65, bajos, departamento 9: A-9401. Romero y Morera.

REVILLAGIGEDO, 7 POR 28, SALA, saleta, 5 cuartos: $3,800; San Nicolás, 7 por 25, sala, saleta, 4 cuartos: $5,500; Indio y Montel renta $45.00 en $5,500 Obispo 65, bajos, departamento 9: A-9401. Romero y Morera.

VENTAS

48 CASAS

VENDO CASA DOS PLANTAS, LAGUNAS 85, letra A, entre Belascoaín y Gervasio, renta $130.00 mensuales. Precio $7.500.00, ver dueño Arturo en Hotel Colonial departamento 412, de 12 a 1, solamente.

SE VENDE EN PASEO 56 MODERno chalet con 5 habitaciones, dos baños, pantry, garage etc. Precio: $18.000. Puede verse de 2 a 6 teléfono F-3469.

Fuentes y E Almendares
Se vende chalet, modelo de forma y decoración, acabado de terminar: jardín japonés, sala con portal, comedor con terraza, biblioteca, bar, cocina, pantry, cuarto de criados con servicio, garage, traspatio con lavadero, en los bajos. Altos: con cuatro grandes cuartos, dos terrazas, baño completo de color, de lujo, closet y hall. Puede verse a todas horas. Precio reducido.
Telf. M-2863

VENDO MI CASA 20 A COLLAZO Entre Norte y General Lee, Marianao, mampostería, tejas francesas, pisos mosaicos, portal, sala, saleta, 7 cuartos, cocina, cuarto baño, galería, patio y traspatio etc. Informes en la misma.

SE VENDE: MARQUES GONZALEZ número 105 entre Figuras y Benjumeda, preciosa casa, construcción de primera, de gran lujo. Compuesta de sala, saleta corrida, cuatro cuartos, baño intercalado de colores, servicio de criados, cocina para gas y carbón, calentador, etc., $7,500; 130 metros cuadrados de superficie. Informa su propietario: Francisco Torres, Aguiar número 65. Teléfono: A-7830. Pueden ver la casa de 8 a 11 a. m. y de 1 y media a 5 p. m.

SE VENDE LA PRECIOSA CASA, San Lázaro número 76, entre Vista Alegre y Carmen, a una cuadra de la Calzada, en la Víbora. Construcción de primera, de gran lujo. Compuesta de portal, sala, saleta corrida, cuatro cuartos, saleta de comer al fondo, cocina, servicio de criados, baño intercalado de gran lujo: $7,500; 222 metros cuadrados de superficie. Informa su propietario: Francisco Torres, Aguiar número 65. Teléfono: A-7830. Pueden ver la casa, de 8 a 11 a. m. y de 1 y media a 5 p. m.

VENDO DOS CASAS JUNTAS, EN $1,700, mampostería, portal, sala, 3 cuartos, cocina, patio y servicios. Hernández número 5, P. Grandes, próxima a cervecería La Polar. Informes: Soledad 46. Telf. U-7057.

GANGA. —DE UNA CASA EN ALmendares, jardín, poral, sala, comedor, 2 cuartos, baño intercalado, con agua fría y caliente, último precio 2 mil pesos. No corredores. Informan de 1 a 6 Miramar No. 1 esquina a B. Almendares.

VENDO EN $14.000 LA SOLIDA CAsa situada en lo mejor del Vedado, calle 4 No. 178, entre 19 y 21 compuesta de jardín, portal, sala, comedor, cuatro cuartos, dos baños, cocina, garage, cuarto y servicio de criados. Directamente al comprador. No admito intervención de corredores.

GANGA. MARIANAO CON $3.000 DE contado y el resto como quiera pagarlo, vendo casa jardín, portal sala, comedor, cocina, hall, 3 cuartos, 2 baños, patio, traspatio moderna, FO-7848

¡GANGA! JUAN BRUNO ZAYAS SIN número, entre Milagros y Libertad, estupenda residencia: jardín, portal, recibidor, sala, galería, tres grandes cuartos, baño en colores, comedor, pantry, cocina, cuarto y servicio de criados, apartamento independiente de dos habitaciones, hermoso patio, garage y cuarto de chofer Toda decorada con mayor gusto: $8,750. Véala, de 8 a 11 a. m. y de 3 a 5 p. m.

VENDO: CASA DOS PLANTAS NUEva, pequeña, fabricación primera, con especial servicio sanitario. Situada, San Nicolás 271, esquina Esperanza, una cuadra exactamente a Vives, tres a Monte. Poco precio. También vendo casa dos plantas, muy cómoda, entrada independiente para los altos, escalera primera, esquina Fraile, San Indalecio y San Bernardino, Santos Suárez; tiene ochocientos metros de terreno; fabricado la mitad, resto en jardines, con su garage entrada por San Bernardino. Precio aceptable. Dueño: Jesús Peregrino 32. Teléfonos U-1350 y U-5406, a todas horas. Preguntar por Méndez.

Precio de ganga
VENDO
JESUS DEL MONTE 417
Casa de mampostería, azotea y tejas, 530 metros planos de superficie. Compuesta de sala, saleta, un salón corrido de 4.20 por 17 metros, dos cuartos, cocina de gas, dos baños con servicios completos y un hermoso sótano. Unica oportunidad. Escribanos y gustosamente lo atenderemos. Informes: Calle F. número 34, Vedado. Habana. Oficina de Inversiones.

VENDO ESPACIOSA CASA, ESQUIna moderna, dos plantas, con 4 habitaciones y demás comodidades. Para verla: E. y 16, Almendares. Telf. FO-2914.

SE VENDE EN MUNICIPIO Y CUEto un edificio compuesto de un salón de esquina para establecimiento con su trastienda portal, ambas calles, un salón que da frente a Cueto y una casita por Municipio portal, sala, dos habitaciones, comedor, baño y patio. Superficie 260 metros cuadrados. Renta $35.00. Precio: $4.200. Informes: teléfono F-5631

REPARTO MIRAMAR: GANGA, A $3.25, vendo solar, calle 8, próximo a la Quinta Avenida, acera de brisa. Mide 23.58 por 53, a $3.25 vara. Quintana e Hijo, Chacón 23: M-8182.

LAGUNAS 29, UNA PLANTA MOderna, preparada para altos, 108 metros: sala, comedor, 3 cuartos, dos baños. Ultimo precio: $6,000 y reconocer $2,000. Llaves: tintorería enfrente. Informes: U-5590.

$3.850.00 VENDO BUENAVENTURA Víbora casa moderna, jardín portal, sala, saleta, 3 cuartos, baño intercalado, cocina y patio. Informes: U-3447

VENDO ALMENDARES CASA ARTE moderno, lugar inmejorable. Fabricación primera, toda citarón, tranvía a la puerta. Informan Telf. FO-1426

VENDO EN ALMENDARES, CASA de arte moderno, lugar inmejorable, fabricación de primera, toda de citarón. Tranvías a la puerta. Informes: Telf. FO-1426.

MANUEL CORREA
Compra y venta
De casas, solares, fincas rústicas e hipotecas.
Dinero sobre panteones, condominis. Administración de Bienes, con garantía.
Campanario 90, bajos: A-6836.

SE VENDE LA CASA DE UNA PLANta. Mazón número 30, cerca de la Universidad, toda de citarón y techo monolítico, con garage, cuatro cuartos, tres baños y dos patios. Informan en la misma.

VENTAS

48 CASAS

VENDO RESIDENCIA VEDADO CAlle 17: $37,000; Santos Suárez, esquina, $4.500; Loma Mazo $3.200; Calzada Jesús del Monte $6,250; Ave. Santa Catalina $7,500. Ortega, teléfono I-3990

COMPRE SU CASA
QUITESE LA GRAN PREOCUPACION DEL ALQUILER
ACABADAS DE FABRICAR
En el bello reparto de moda, Almendares, La Sierra y su Ampliación. Las mejores vías de comunicación por la puerta, con jardín, portal, sala, tres y cuatro cuartos, garage, hall central, servicios de criados, todas muy cómodas y bellas.

Calle E, próxima a la gran Avenida 12	$5,500
D., próximo al parque Japonés	6,500
E., entre 16 y 18	6,500
B., entre 8 y 10	9,500
9 y Consulado, esquina fraile	7,500
9 y Consulado, sombra	6,500
9 y Consulado, sombra	5,500
10 y Tercera, sombra	7,500
10 y Tercera, sombra	6,000
Nicanor del Campo, bellísima	8,500
Miramar, calle 30, próxima a la Séptima	8,500
Alturas de Almendares, 2 plantas	8,500

Para verlas e informes directo con el comprador: Victoriano Alvarez, 14 esquina a D., Almendares: FO-3786.

GANGA A UNA CUADRA CALZADA vendo diez casas modernas, sala, comedor, 3 cuartos, rentan $150, precio: $15,000, dejo 5.000 en hipoteca. Informan: Fábrica 57 frente al Parque.

VENDO CASA CALLE SAN NICOlás casi esquina Misión propia para reedificar y un solar 12x30 metros en Milagros, izquierda. Informes F-2696

REPARTO LA SIERRA
Vendo lujoso chalet, 2 plantas sin estrenar todo de 1a., 4 amplios dormitorios, lujosos baños, $12.000, otro $7,000, otro $6,500, otro planta baja 4 amplios dormitorios, 2 lujosos baños, $9.000; otro 5 dormitorios, 7.000 pesos; otro lujosísimo con cuarto criados, 2 lujosísimos baños de 1a., $16.000; otro dos plantas lo mejor Nicanor del Campo, $12.000; pueden traer ingeniero que los vea; verlos a todas horas, calle 9 y 12 reparto Almendares, oficina Sr. Alpendre, Telf. FO-2542

SE VENDE CASA, NAVE Y SOLAR
en esquina, calle Tulipán cerca Calzada Ayestarán. Dirigirse: Sr. Carvajal, hotel «Regina», de 12 y media a 1 y media y de 7 y media a 8 y media.

SE VENDE LA CASA CALLE OQUENdo No. 90, sala, comedor, tres cuartos, baño completo. Precio: $4.500. Informan en la misma.

VEDADO: VENDO CASA MODERNA, calle Paseo, próximo a Línea. Precio: $12,000. Compuesta de jardín, portal, sala vestíbulo, hall, 4 cuartos, baño intercalado, comedor al fondo, cocina, pantry, cuarto y servicio de criados, garage y patio. Más informes: Quintana e Hijo, Chacón 23: M-8182.

VEDADO: CALLE 17. VENDEMOS casa, 2 plantas. Precio: $18,000; otra, calle C. y 17, 2 plantas independientes: $16,500. Más informes: Quintana e Hijo, Chacón 23: M-8182.

ALTURAS DE ALMENDARES: GANga. Chalet en $8,500. Vendo chalet 2 plantas, próximo Paradero Rivero, Compuesto de jardín, portal, vestíbulo, comedor, cocina y pantry, garage, cuarto de criados, Altos: 4 cuartos, dos baños completos y demás comodidades. Quintana e Hijo, Chacón 23: M-8182.

DOS CASAS POR $2.850
¡¡Horrorosa ganga!! Una cuadra calzada J. del Monte, por asunto urgente casi las regalo, están en Castillo y Santa Rosa, las entrego vacías. Las llaves en el puesto de enfrente. ¡Vea esa ganga! Pueden rentar $50.00. Dueño: I-3706.

BOLETIN DEL DIA
PEDRO DE LA CUESTA
INVERSIONES

REPARTO ALMENDARES
$8,000
Chalet, fabricado por Max Borges, completamente moderno: jardín, portal, sala, recibidor, comedor, cuarto y servicio de criados, cocina, pantry, patio, garage. En el entresuelo: preciosa biblioteca. En los altos: tres hermosas habitaciones, dos baños intercalados, dos terrazas, lavaderos etc. Pedro de la Cuesta: FO-2419 y FO-2869.

REPARTO ALMENDARES
$7,500
A una cuadra de la curva de Montalvo, con todas las comunicaciones, mide 15 por 47 varas, Compuesto de jardín, portal, sala, seis habitaciones, tres de cada lado, con dos baños completos intercalados, comedor espléndido al fondo, cocina, patio con frutales, garage, cuartos de criados con servicios, toda citarón y monolítico. Pedro de la Cuesta: FO-2419 y FO-2869.

SANTOS SUAREZ: $3,500 MA
Preciosa casa, acera de sombra, pisos de mármol. Compuesta de portal, sala, recibidor pequeño, dos habitaciones, baño intercalado, comedor, cocina, patio, techos monolítios, dos pasillos laterales. Pedro de la Cuesta FO-2419 y A-8697.

VEDADO: $10,500
Calle Paseo entre 27 y 29, acera de sombra. Compuesta de jardín, portal, sala, comedor, tres habitaciones, baño intercalado, cocina, patio, garage al fondo, salón alto con servicios. Puede reconocerse. Si quiere, hipoteca de $6,000 y pagar en efectivo $4,500. Pedro de la Cuesta: FO-2419 y A-8697.

OBRAPIA 36
DEPARTAMENTO NUM. 1

49 SOLARES

OPORTUNIDAD, SOLAR QUE COStó 4.50 vara, ahora $2.00 vara, Steinhart e ntre Robau y San Jacinto. Buen Retiro, Marianao dando a dos calles al frente doble línea tranvías 10x50 FO-2172

VENDO TERRENO ESQUINA COLEgio Maristas $3.00; otro Estrada Palma, $3.00; Vedado calle letra $7, calle 23, $10; Lawton frente tranvía $1.50. Ortega teléfono I-3990

GRAN OPORTUNIDAD
VENDO A $3.00 METRO
Media Manzana de terreno, 105 por 31 metros, calle asfaltada, línea de guaguas, punto alto, lo mejor de Luvanó; otro de 10x29 mts., 2 cuadras del Parque acera de la brisa. Informa su dueño U-5935 de 12 a 2.

MIRAMAR: ALTURAS DE ALMENdares, desde $2.00, $3.50, $4.00, para fabricar. Se deja al 5 por ciento. Mayía Rodríguez, 22.73 por 25 varas, 14.88 por 22.73, esquina Carmen. Vedado, casas, parcelas, fincas 1,000 caballerías.

UNICA GANGA: CALLE E. Y TERcera, frente chalets Barraqué, una cuadra tranvía, dos Calzada Columbia, rodeado magníficas casas, 88 metros sobre nivel Mar, próximo colegio Belén. Mide 12 por 43.63, mayor frente si desea: $2.25 vara. Marrero: M-7774.

M.E.C.D. 2016

VENTAS

SOLARES

49

UNICA OPORTUNIDAD: GANGA. Calle San Miguel, pegado Mazón, mide 13.50 por 36.50: $14.50 metro. Punto alto, saludable, 78 metros sobre nivel Mar. Rodeado magníficas casas. Marrero: M-7774.

VENDO EN CALZADA, VEDADO

Ochocientos cincuenta metros, a $10.00 metro, con dos casas fabricadas; Factoría, dos plantas; Crespo, dos plantas; Manrique, dos plantas, cerca Neptuno; Neptuno, tres plantas; esquina Monte, dos plantas; Galiano, dos plantas. Todas, a $9.00. Precios baratísimos. Informes: Benjamín García, Galiano 125, café. Telf. M-4461.

VENDO O CAMBIO POR PROPIEDAD, dos solares en lo mejor del reparto Ampliación de Almendares, Avenida 6 entre 12 y 13, acera sombra. Informes: I-5678.

SE VENDE AL CONTADO, BARATO, solar 10 metros de frente por 50 metros de fondo en Golcuría entre Estrada Palma y Libertad. The Trust Company of Cuba, Obispo 53 Telf M-6917

POR NECESITAR DINERO VENDO solar de mi propiedad en lo mejor de Ampliación de Almendares, mide 1250 metros frente a doble línea es un regalo. Informan F-6131. Polo.

AMPLIACION DE ALMENDARES, 10 por 45 varas, calle 14 entre E y F. $3.75 vara. Navarrete, O-Reilly No. 11, A-6146

OPORTUNIDAD UNICA. —TERRENO más de mil metros, cerca Puente Agua Dulce, Calzada Jesús del Monte No. 180 propio industria, nave, casa apartamentos. Vendo barato. Beltrán, San Miguel 116.

ALTURAS DEL RIO ALMENDARES: solar de 337 varas, 9 por 37 varas, Avenida del Río, entre Avenida Columbia y Avenida Tropical, a $4.65 vara. Telf. I-3866. Dr. Capote.

SOLAR: AMPLIACION ALMENDARES, calle 12 cerca Fuente Luminosa, 12 por 46. Total: 552 varas, a $3.00 vara; Miramar, Séptima Avenida, mide 1251 varas, sombra: $3.50 vara. Campanería, Aguiar 68: M-7785.

SOLARES: JESUS DEL MONTE, CAlle San Benigno cerca Tamarindo, 13.45 por 22, a $3.00 vara; Buenavista, Quinta Avenida, esquina fraile, 700 varas: $900.00. Campanería, Aguiar 68: M-7785.

SOLARES: HABANA, SAN LAZARO, Loma Universidad, dos frentes, 20 por 50 metros, a $27.00 metro; calle Cuba 411 metros, a $16.00 metro. Campanería, Aguiar 68: M-7785.

CALZADA JESUS DEL MONTE, ESquina, antigua, 690 metros, renta $78.00, en $6,000; Calzada del Monte 330 metros, solar: $4,500; San Benigno, 300 varas: $900.00. Campanería, Aguiar 68: M-7785.

CALZADA DE COLUMBIA, 16 POR 43 varas, cerca del Puente: $6,500; Vedado, calle 26, cerca de 23, 530 varas: $3,700; calle 19, sombra, 683 metros, a $15.00. Campanería, Aguiar 68: M-7785.

ALTURAS DE ALMENDARES: VENdo solar de esquina, con 2,900 varas, a $5.00 vara. Dueño: FO-2188.

PARA INDUSTRIA, VENDO SOLAR de 54 por 40, 2,160 varas. Precio: a $3.00 vara. Situado Calzada de Marianao, próximo a Puentes Grandes. Dueño: FO-2188.

REPARTO MENDOZA

Avenida de Santa Catalina. Se vende solar de esquina a D-Strampes. Mide 32 34 varas por Santa Catalina y 29.00 varas por D-Strampes. Se puede fraccionar si se desea. Precio: $6.00 vara. Dueño: Félix Capestany, Villegas 78, ferretería.

SE VENDE LA MEJOR ESQUINA de fraile del Vedado: calle 23, esquina a Baños: 22.66 metros por la calle 23 y 36 metros por la calle de Baños, a 35 pesos el metro. Tiene la cloaca a dos metros y 50 centímetros de profundidad, circunstancia que permite sótanos para garage y demás servicios. Informa su propietario: Francisco Torres, Aguiar número 65. Telf. A-7830.

AMPLIACION ALMENDARES AVEnida 4a pegado a la gran calle Doce, magnífico solar llano a la brisa, junto buenas residencias, véndese a $2.50 la vara. Dueño: FO-3134, Fuentes 24.

MIRAMAR: PARCELA: $2,260

Medida ideal, 17 por 30 varas, pocos pasos Quinta Avenida y Reloj. Informes: Olózaga, calle 8 esquina a Tercera Avenida Miramar: FO-3306.

AVENIDA DE CARLOS TERCERO

entre Soledad y Castillejos, con frente también a Pocito vendo lote de 40 por 40 metros en total: 1.600 metros. Propio para casa de apartamentos, Clínica, Colegio, Cine o industrias. Facilidades de pago. Sr. Colmenares, Oficios No. 18.

CALLE 17, VEDADO, ESQUINA A

Catorce, vendo solar bien situado con 22 y medio metros por 25, tiene cimentación hecha de concreto y reja de hierro, se vende en $7000 Sr. Colmenares. Oficios No. 18.

VENDO SOLAR DE 500 METROS, 10 por 50 en Barrio Azul, terreno llano y firme. Próximo a la carretera que va a Bejucal. Factoría y Puerta Cerrada. Bodega.

SOLAMENTE POR 30 DIAS, SE vende un lote de solares Manzana No. 7 Reparto Kohly. Alturas a $3.00 vara, frente Avenida Bruselas, acera de sombra 17.69 por 47.00. También se venden esquinas y solares frente Avenida Central. Manzana de Gómez 264.

SE VENDEN SOLARES EN EL VEdado. Calles 25, 27, 28 y 29 desde $4.00 vara en adelante. Manzana Gómez 264.

VENDO TERRENO YERMO, CERca Mercado Unico, Calzada Cristina 19 metros frente por 23 fondo, o sea 447 metros cuadrados. Precio: $7,500. Informan: Sr. Camuzo, Angeles 20, entre Estrella y Maloja. Teléfono A-6038 de 2 a 5 p.m.

VEDADO. CALLE 30 ENTRE 25 Y 27 a cuadra y media de 23 se venden los solares: frente 11.79, fondo 41.26, superficie 486 varas. Precio: $5.00. Calle 25 y 30 próximo a la esquina. Frente 14.15 fondo 47.16. Superficie 667.31 varas. Precio: $5.00. Informan: teléfono FO-1513 de 12 a 1 p.m.

SE VENDE LA ESQUINA DE PAseo y Calzada de 35 por 33 metros Manzana Gómez 264.

50 FINCAS RUSTICAS

SE VENDE UNA FINCA DE 22 CAballerías, empastadas de hierba guinea, cercada de piedra, buen batey todo mampostería, (provincia de la Habana) con buena aguada, mucho palmar y frutales. Informes en Consulado 63, bajos en horas de oficina Vicente Candales.

VENDO CARRETERA SAN ANTOnio de los Baños, una caballería 17 cordeles, colorada, buena casa, baño completo, agua corriente, frutales, siembras, bueyes, vaca, aves. $3.500. Cano, Obrapía 46

VENTAS

50 FINCAS RUSTICAS

VENDO GRAN FINCA EN CARREtera, 2 caballerías 20 cordeles, a una hora de la Habana, tierra colorada de primera de fondo, muchos frutales, magnífica vivienda, garage, casa empleado, casa tabaco, gran almacén, pozo fértil, motor petróleo 25 H. P. tubería tanque de 6.000 galones, planta eléctrica, agua en toda la finca. Costó $40.000 y se da por mucho menos de la mitad. Facilidades. Dueña: Cienfuegos 52, no corredores.

¡GANGA, FINCA!

Se vende, 1 caballería próxima a pueblo, 17 kilómetros Habana, vivienda mampostería muchos frutales, palmas, tres pozos, $2.750. Lealtad 143, altos.

COSECHEROS PAPAS: 3 CABALLErías superiores: $17,000, frente carretera, 50 minutos Habana. Grandes turbinas, pozo férti almacenes, gran casa vivienda. Muchos frutales. Benítez, Carlos III número 12, edificio Providencia, 12 a 3.

GRAN FINCA RECREO, FRENTE Calzada Aldabó, 10 minutos Capitolio, 20,000 varas, casa moderna, 4 cuartos, comedor, garage, frutales de todas clases, molino, bomba: $9,000. Campanería, Aguiar 68: M-7785.

FINCA: GRAN OPORTUNIDAD

Magnífica finca, próximo a Rancho Boyeros, caballería y media, muchísimos árboles de todas clases, injertados, gran casa de mampostería, propia para club, finca de recreo o clínica, sumamente barata. Informes: Gerardo Mauriz: M-7586, edificio La Metropolitana núm. 538.

51 ESTABLECIMIENTOS

VENDO MAGNIFICA BODEGA SURtida con vivienda, calle tranvías Vedado, vende $40.00, con $1,700 hago negocio. Es oportunidad. Informes Fernández, café Independencia Belascoaín y Reina.

CON $500 PUEDE HACERSE DE bodega en Calzada. Café Marte y Belona de 7 a 8 López.

CAFE, FONDA, VIDRIERA Y BILLARES PROPIOS: $2.500

En Calzada principal, Habana y frente a oficinas Gobierno solo en 4 esquinas a diez cuadras. Informes clarísimos: Suárez, Belascoaín y desagüe y Figuras, café «El Crédito» de 1 a 6.

BARBEROS. VENDO A PRECIO MOdico barbería, el local tiene accesoria para vivir familia, compro sillones «Koken» de madera. Concordia No. 97 entre Escobar y Lealtad.

VENDO LA MEJOR VIDRIERA DE tabacos de La Habana, mitad de valor, gran contrato; y una lechería, vende $30.00: $1,200 y $15.00 de alquiler. Vea estas gangas. Arrojo, Belascoaín 50 y Zanja.

VENDO BODEGA CANTINERA, SURtida, libre de deudas, bien equipada, alquiler módico. Ideal para principiantes. Nada mejor en su escala, sin competencia. Sólo informo a interesado. Piñera y Cocos, por Ayestarán.

GRAN VIDRIERA TABACOS, QUINcalla y billetes, vendo en lo mejor de La Habana, buen contrato. Fácil pago. Informes: Muralla 103, almacén y Telf. M-6531, de 7 a 8 y de 12 a 2. S. Sizondo.

VENDO: 5 HOTELES, DE 40 A 120 habitaciones, con baño, desde $6,000 hasta $20,000; y 6 grandes casas huéspedes, lo mejor de La Habana; y vendo propiedad 2 plantas, por establecimiento, renta $94.00 Galiano 125. García.

¡¡VEA ESTOS NEGOCIOS!!

Vendo: bodegas, cafés, barras, lecherías, hoteles, casas de huéspedes, con dinero y sin él. No importa el dinero que tenga. Véame. Negocios nunca vistos. Verdaderas gangas. Galiano 125, café. Benjamín García: M-4461.

Vendo vidrieras de tabacos y cigarros, mejor punto Habana, alquiler con comida: $30.00, en $1,300; bodega a tasación, buen contrato, poco alquiler. Vendo y compro bodegas, cafés y propiedades. Tengo muchos negocios. Véame, el tiempo es oro. Informes: Benjamín García, Galiano 125.

Vendo gran tostadero de café: $12,000, garantizo que deja $900.00 mensuales, libre, negocio reservado; bodega muy cantinera: $1,200, venta diaria $40.00. Informes: García, Galiano 125, café: M-4461.

VENDO GRAN HOTEL, 60 HABITAciones, con baño: $4,500; otro, 82 habitaciones: $9,000; otro, 160 habitaciones: $19,500; casa de huéspedes, 60 habitaciones: $5,500; 30 habitaciones, con baños: $2,200; otra: $1,500; vendo panadería y víveres: $5,500; otra: $3,500; vendo gran café: $4,500; otro: $6,500; vendo gran barra: $6,000; vendo bodega: $4,00; otra: $2,500; otra: $1,500; vendo 10 lecherías-cafés, desde $300.00 a $5,000; 10 vidrieras de tabacos, desde $300.00 a $4,500; vendo 10 cines, desde $4,500 a $16,000. Todo con facilidades de pagos. Prado y Dragones. Salón Capitolio», café: M-4739. Yáñez.

EN LO MAS CENTRICO DE LA capital se vende magnífica casa de huéspedes, por estar enferma su dueña. Para informes: Industria 113 No corredores. Pago al contado.

CAFE AL CREDITO

Belascoaín y Desagüe, con Fonda, Billar y Vidriera

Frente a Secretaría Justicia. Informa aquí Suárez, gratuitamente y sin mentiras, de Bodegas, Cafés, Barras, Lecherías y demás con grandes facilidades pago. No se deje sorprender. Aquí Suárez.

LOCAL BODEGA GRATIS Y MERCANCIAS PRECIO FACTURA

Vengan pronto, y aprovechen este gangazo cien por cien; sola en esquina y en calle principal de comercio. Informes: Suárez, Belascoaín y Figuras, café. De 1 a 6.

BODEGA $40 DIARIOS CASI TODO cantina 5 años contrato, admito pago propiedad, tengo 2 a 4 mil pesos para vuelto si negocio amerita, segura negociación para 2 socios, Cuenya, Monte y Someruelos, café

VENDO QUINCALLA, BIEN SURtida, pago poquísimo jornal casa. Todo al corriente, no debe nada. Aproveche. Reina 50 entre Manrique y Campanario, informes todo el día. El dueño.

VENDO: BODEGA SEMI BARRA, EN Calzada, con $1,500 contado; un café lechería, en esquina céntrica, en $800.00; una fonda, en calle comercial: $250.00. Villegas y Teniente Rey vidriera, café. Alfredo.

VENDO UNA CARPINTERIA, CON aparatos preparada para toda clase de trabajos y terreno. Informan: Juan B. Zayas 15, esquina a Vista Alegre. Preguntar por Juan.

SE VENDE EN LO MEJOR DE LA Habana, fonda con todos sus aranceles, propia para lechería o café. Estrella 7, frente a Los Precios Fijos. Poco alquiler, buen contrato. Damas 28. Telf. A-6351. Rodríguez.

VENTAS

51 ESTABLECIMIENTOS

GRAN BODEGA EN CALZADA: 1,500 pesos, sola en esquina, tiene en existencia $800.00, amplio contrato, módico alquiler, venta diaria: $30.00; otra, sola en esquina, Calzada: $800.00; vidriera de tabacos, cigarros y billetes, frente parque La Fraternidad: $1,800; café y lechería, Calzada: 1,200 pesos venta diaria: $30.00, alquiler: $30.00, amplio contrato; otra: $300.00, cerca Centro Asturiano. Informes: Carballo, Reina y Aguila, café «La Diana».

CAFE, FONDA, VIDRIERA Y BILLARES PROPIOS: $3,000

Calzada, lo mejor de La Habana, único establecimiento en las cuatro esquinas. Informes diáfanos: San José y Belascoaín, café. Alvarez.

LECHERIA, BUENOS PRECIOS $1,600

Calzada, todo moderno. Esto es un regalo. Véalo y se convencerá, nada de palucha, a lo positivo. Informes sin mentiras: San José y Belascoaín, café. Alvarez.

SE VENDE UN CAFE - FONDA CON buena venta diaria, entrada pueblo Calabazar, Habana. Para informes Sr. Gómez Príncipe 2, Calabazar.

VENDO ESTABLECIMIENTO COMpra y venta muebles, poco alquiler y poca contribución y lugar de mucho porvenir. Informa Ortiz, Oquendo 20, bajos U-3979

52 BOVEDAS y PANTEONES

BOVEDA: VENDO EN EL CEMENterio de Colón, en la plaza intermedia. Tiene osario, por embarcarme. Precio: $90.00. Dueño: Calle 2 número 271. Vedado. Angel.

53 AUTOMOVILES y ACCESR.

AUTO SERVICE CO.

MARINA 2

Edificio Carreño

Carros abiertos para alquiler o para el campo, marca Ford 1934. Reconstruídos, tenemos varios. Escoja pronto el suyo.

Facilidades.

NO PIERDA ESTAS OPORTUNIDADES

Sedán 4 puertas, Oldmobile 36.
Sedanes Ford, distintos modelos.
Sedanes Chevrolet, propios alquiler.
Camioncitos de reparto Ford, 3 cuartos tonelada.
Camiones Ford, 1 y media, 2 y 4 toneladas.
Camiones Ford, volteo.
Camiones Chevrolet, 1 y media, 2 y 4 toneladas.
Varios de otras marcas.

Precios más bajos que nadie.
Su peso vale dos en esta casa.

BOLSA DE CARROS DE USO

Arbol Seco y Desagüe.
U-1276.

FORD SEDAN, 1935-36, EN MUY buenas condiciones de todo. Tengo varios. Doy facilidades. Alvarez, 25 y 3, frente al edificio Carreño: U-3003.

FORD SEDAN 1931, DE 4 PUERtas, con ruedas a los lados y porta baúl. Bueno de todo. Barato y a plazos. Alvarez, 25 y 3, frente al edificio Carreño: U-3003.

CAMIONCITO FORD DE REPARTO, propio para tintorería o panadería, a toda prueba, muy barato. Agencia Ford de Marianao.

SEDANES FORD, DEL 30, 34 Y 35; camión International, de 3 toneladas. Se venden muy baratos. Puede verlos en Ayestarán número 1, esquina a Estrella.

VENDO FORD DEL 37, SEDAN, 4 puertas, de Luxe, con cuero y radio, gomas blancas, pintura especial, reloj eléctrico, en $850.00, mejor que nuevo. Alberto Galán, Arbol Seco y Desagüe: U-1076.

PACKARD 120, MODELO CLUB Sedán 1936, con baúl y radio. Lo doy regalado, por embarcar su dueño. Véalo en casa Alvarez, 25 y 3, frente al edificio Carreño: U-3003.

CHEVROLET SEDAN, 4 PUERTAS 1934, con baúl y doble goma de repuesto, vestidura de piel y gomas nuevas. Doy facilidades. Alvarez, 25 número 3, frente al edificio Carreño: U-3003.

CHRYSLER 8 SEDAN, MODELO único Cuba 1935-36 perfectamente nuevo. Se vende dueño embarcar. Bueno para profesionales. Garage Mazón No. 29 o teléfono F-5917 de 8 a 12 y 4 a 7 p.m.

FORD DEL 35 DE MUY POCO USO, está como nuevo, lo doy muy barato. Esperanza 144 entre Carmen y Figuras.

SE VENDE UN CADILLAC DE 7 pasajeros, bueno para el turismo. Informan: FO-2578

MAGNIFICO CHEVROLET 1936 SEdan 4 puertas con pocos kilómetros caminados, cuero, baúl. Se da muy barato y con facilidades de pago. J. Ulloa y Cía. Prado 5

PROPIO PARA EL TURISMO: LINcln abierto en muy buenas condiciones de todo. Precio atractivo. No tiene que gastarse nada en él. Damos plazos. J. Ulloa y Cía. Prado 5.

ESTUPENDO PACKARD 120 DE 1936 con baúl, parrilla equipaje, gomas blancas, pintado de nuevo y buenas gomas. Si lo ve lo compra. Precio rebajado de acuerdo con nuestra fama de carros usados baratos. J. Ulloa y Cía. Prado 5.

VENDO OMNIBUS ALIADOS DE LA Ruta Dos, carro Chevrolet del 37 y carrocería «El Iris», todo con 15 días de uso. Informan en la Manzana de Gómez departamento número 419, de 3 a 5 de la tarde.

GANGA: STUDEBAKER 1936, CErrado, cuatro puertas, estado flamante, muy poco uso, con radio y cornetas especiales. Se vende por embarcar, en $750.00 contado. Puede verse: Salud 36. Telf. M-9134.

SEDAN PLYMOUTH, 4 PUERTAS, está magnífico y con buenas gomas a precio fantástico No deje de verlo. Agencia Ford de Marianao.

VENTAS

53 AUTOMOVILES y ACCESR.

FAMILIA POR AUSENTARSE VENde Buick 1936 enteramente nuevo, $675 y cuña Chevrolet 1931; Graham Paige, $75, aproveche esta oportunidad sólo 3 días, Avenida Wilson No. 761 esquina a Dos Vedado.

SE VENDE UN CAMION CHEVROlet del 35, con gomas 34 por 7, reforzado y en magníficas condiciones. Se da barato. Verlo e informes: garage Concha núm. 11.

BUICK 1936, COMPLETAMENTE nuevo, como de fábrica, solamente andado 20,000 kilómetros, gomas 6 capas, pared blanca y seguro. Admito auto 7 pasajeros, tipo turismo, en cambio. San Ignacio 87.

VENDO CHEVROLET 34, 4 PUERtas. Ford 32, 2 puertas. Marquette del 30, abierto; están nuevos, le tomo su carro. 23 entre 12 y 14. Garage. Pregunte por Cecilio.

Por necesitar espacio **BARREMOS** con los **AUTOS DE USO** que tenemos

UNA SEMANA SOLAMENTE DURARA ESTA VENTA

Automóviles
- cerrados
- abiertos
- cuñas
- chassis
y
- camiones

DESDE:
30 PESOS

ORTEGA Y FERNANDEZ
EDIFICIO DODGE
23 y P.

FORD CAMION

Estacas con caseta cerrada 1936, sólo 6,000 kilómetros caminados. Está nuevo. Lo vendemos con garantía y con una gran rebaja. Agencia Ford de Marianao.

TRAILER AEROCAR

Para diez pasajeros, con asiento de mimbre, ventanillas de cristal, a todo lujo. Ideal para orquesta o colegio. Se vende a precio de ganga y está nuevo de paquete. Agencia Ford de Marianao.

FORD, DOS PUERTAS, 1930, NUEvos de todo. Tenemos dos en 250 pesos. Verdadera ganga. Facilidades de pago. Agencia Ford de Marianao.

CHASSIS PARA CAMION FORD 1934, reparado a toda prueba, con doble goma trasera. Se vende baratísimo y con facilidades de pago, Agencia Ford de Marianao.

SEDAN PLYMOUTH, 4 PUERTAS, está magnífico y con buenas gomas, a precio fantástico. No deje de verlo. Agencia Ford de Marianao.

FORD DOS PUERTAS 1930, NUEvos de todo, tenemos dos en $350. Verdadera ganga. Facilidades de pago. Agencia Ford de Marianao.

TRAILER AEROCAR, DE 10 PASAjeros, con asientos de mimbre nuevo completamente. Se vende casi regalado. Véalo en Agencia Ford de Marianao.

CHASSIS PARA CAMION FORD 1934, reparado a toda prueba, con doble goma trasera, se vende baratísimo y con facilidades de pago Agencia Ford de Marianao.

54 MAQUINARIAS

MAQUINA DE RAYAR PAPEL, 42 pulgadas de ancho, saltador, motor, plumas y cajón igualador. Se vende una en Luz número 32, entre Habana y Compostela.

BOMBA «PRAT», CON SU MOTOR 3 cuartos caballo. Se vende en 50 pesos y se deja instalada. Informes: Morera. San Francisco 301, entre 11 y 12 Lawton.

MAQUINARIA. SE VENDEN MUY baratos: 1 torno Revólver, 1 Fresadora, 1 Taladro, 1 Segueta, 1 Máquina Piedra Esmeril y varias herramientas de hojalatería. Informes: Estévez No. 4 esquina a Monte.

VENDO TANQUE NUEVO 30.000 GAlones, Calderas verticales 5 y 10 y 20 30 y 40 y 50 H. P. Dueño: Santa Catalina 15, altos, Sr. Rodríguez. Cerro Habana, teléfono I-6993.

VENDO MOTORES DE PETROLEO, desde 5 caballos en adelante; marinos, industriales y para camiones y ómnibus. Almagro, Empedrado 7, Habana.

56 MUEBLES y PRENDAS

SE VENDE LUJOSO JUEGO DE cuarto sala, lámparas y una cómoda francesa. Visibles en la calle 8 entre 3a y 5a, Reparto Miramar.

CUARTO 3 CUERPOS, $35.00, OTRO imitación chapa elegantísimo, otro 8 piezas butacón, sala, caoba 9 piezas, escaparate lunas $10. Otras piezas, Maloja 81 San Nicolás y Manrique

VENTAS

56 MUEBLES y PRENDAS

SE VENDE UN JUEGO DE CUARTO de caoba. Se compone de ocho piezas. Calle 2 entre 5 y 7 La Sierra

SE VENDE UN JUEGO DE CUARto para señorita, lámparas y otros útiles de una casa, Marqués González 71, entre Sitios y Peñalver. Sra. Fernández.

FAMILIA VENDE LUJOSO JUEGO cuarto último modelo tres cuerpos butacón tiradores carey $125, regio comedor Renacimiento, tipo bargueño baratísimo, nevera eléctrica. Concordia 127 Belascoaín y Gervasio

VENDO A PERSONA DE GUSTO magnífico juego cuarto caoba, 8 piezas, 3 cuerpos, regio butacón, barato, último diseño, Benjumeda 8 entre Nueva del Pilar y San Carlos

REGIO JUEGO DE CUARTO, CAOba, 3 cuerpos, 8 piezas: $65.00. Gómez 21, entre Santa Emilia y Zapotes, Santos Suárez.

POR AUSENTARSE SU DUEÑO SE vende nevera eléctrica, tamaño mediano completamente nuevo. Dos pajareras rústicas grandes y chica y un escritorio plano Renacimiento español, propio para jovencito. Puede verse en calle J y 19 número 401 Vedado de 9 a 12

FAMILIA VENDE HOY MISMO, juego cuarto 3 cuerpos nuevecito, $29, otro grande $38, sala, $29, comedor: $35; escaparate: $15; sillones, lámparas, baratísimos. Escobar 9, bajos, San Lázaro y Lagunas.

FAMILIA VENDE LUJOSO JUEGO cuarto caoba 3 cuerpos, nuevo, chiforrober 3 cuerpos, aplique eléctrico coqueta, tiradores modernísimos $180.00, ganga, otro 3 cuerpos, $70.00. Gervasio 61 entre Neptuno y San Mnguel.

DE CAOBA, SE VENDE MUY BARAto, juego de cuarto tipo francés. Informes: Sr. Valdés, en 17 y C., sastrería, Vedado.

SE VENDEN EN LA CALLE 19, NUmero 288, entre C. y D., Vedado, dos juegos de cuartos finos; un juego blanco de niño; una nevera, un piano de caoba, con poco uso y varios muebles más.

¡NO PASARAN! SIN COMPRAR UN jabón castilla natural «Rosnovoa» y de obsequio un almanaque 1938. La casa Ros y Novoa ha recibido de Viena, mecedores de niño, perchas para caballeros de cuarto, (para no tirar la ropa en la silla); mesitas plegadizas, así como también nuevos modelos de sillas, todo de Thonet-Mundus. J. Naveira S. en C., muebles a plazos, Galiano número 94, y sucursal, Quivicán. Súmese a nuestro plan. Menos fondo, cuota mínima.

NEVERAS

Americanas, reconstruídas y garantizadas, de todos tamaños. Refrigeradores de uso. Gangas. Infanta 52 y medio, entre Desagüe y Benjumeda: A-3968.

"LA HONRADEZ"

MUEBLES MODERNOS

Nuevos y usados, vendemos a plazos y contado, muy baratos. También cambiamos y alquilamos. No compre sin visitar esta casa.

«LA HONRADEZ»
Máximo Gómez 35, entre Aguila y Amistad.
A-7795.

$50.00: VENDO MODERNO RELOJ Longines bolsillo 3 tapas oro 18 K, marcha garantizada. Morales, Neptuno 20 bajos. teléfono A-9700

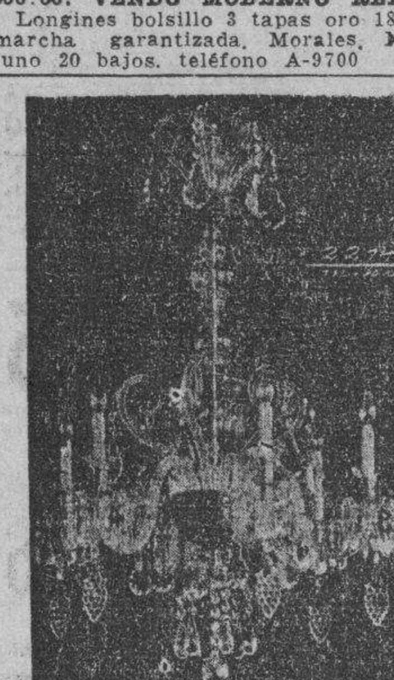

Liquidamos un variados surtido en lámparas y objetos de arte y plata.

"LOS TRES HERMANOS",
Consulado núms. 94 y 96.
M-3534.

ANTIGUEDADES Y OBJETOS

De Arte: crucifijos de tallas admirables, cuadros de mérito, bandejas juegos de café cubiertería, candelabros, escribanías, jarras palanganas y otras cosas. Toda plata legítima. Alhajas antiguas y modernas en profusión, a precios reducidos.

CARBALLAL Y HERMANOS
San Rafael 138, entre Gervasio y Belascoaín. Telf U-5744

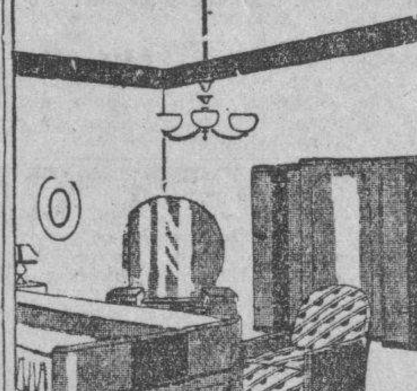

MUEBLES BARATOS

Liquidación permanente de Radios, Juegos de Sala, Cuarto y Comedor. A VERDADEROS PRECIOS DE GANGA

VENGA A VERNOS EN SEGUIDA

AHORRARA DINERO. FACILIDADES DE PAGO. TOMAMOS SUS MUEBLES A CAMBIO

"LA CASA LOPEZ"

BELASCOAIN 76
ENTRE JESUS PEREGRINO Y POCITO
TELEFONO U-1541

LIQUIDO 20 JUEGOS CUARTO, 3 cuerpos: $35.00; sala: $15.00; comedor: $30.00; coquetas: $3.00; mesas correderas: $3.00; camas y camas hierro: $2.00. «El Arca de Noé, Monte 298.

CAMBIAMOS SUS MUEBLES

En Neptuno y Soledad, «El Fénix», la casa que más muebles tiene en La Habana: juegos para cuarto, comedor, sala y piezas sueltas. Los muebles que hacen felices los hogares por su calidad y precios bajísimos.

NO PAGUE EL LUJO AL CONTADO Y A PLAZOS

Compramos y cambiamos sus muebles de uso, por nuevos. Venga hoy mismo a esta casa y defenderá su dinero. «El Fénix», Picos, Carballido y Compañía, Neptuno y Soledad, Telf. U-1360.

VENTAS

56 MUEBLES y PRENDAS

JUEGO DE CUARTO, TODO CAOBA, costó $800.00, se vende por menos de $100.00. Solamente las 6 lunas francesas, biceladas, en estado nuevo, valen su precio. Amargura entre Mercaderes y Oficios, frente al número 2.

DE CAOBA SE VENDE MUY BARAto, juego de sala tipo francés, Informes: Sr. Valdés, en 17 y C. sastrería, Vedado.

ME EMBARCO PARA MIAMI, VENdo 2 juegos cuartos de 3 cuerpos, recibidor renacimiento español, de lujo encerado, máquina Singer ovillo central, todo nuevo. No mueblistas. Belascoaín 52, lado Escuela Medicina.

SE VENDE: VITRINA, APARADOR y mesa. Industria 107.

FAMILIA VENDE LUJOSO COMEdor, estilo bargueño, cueros policromados; cuarto, 3 cuerpos, último estilo, butacón, tiradores largos: $125.00; recibidor: $40.00; livingroom, máquina ovillo, nevera eléctrica. Salud 54, entre Escobar y Lealtad.

MUEBLES EN GANGA

Juegos de cuarto Arte moderno: $4.00 mensuales; comedor, caoba, último estilo: $3.00 mensuales; sala y recibidor, modernísimo: $3.00 mensuales: juego de cuarto tres cuerpos caoba, últimas creaciones: $5.00 mensuales. Precios muy bajos.

"LA EMINENCIA", NEPTUNO 188
Entre Gervasio y Belascoaín. U-2427

LA PREDILECTA

LA CASA QUE NO COBRA EL LUJO

OBJETOS DE ARTE

El mejor surtido en adornos propio para regalo: jarrones, columnas, lámparas, cuadros, alfombras y muchos otros, Muebles chinos, Boulle y Aubusson.

PIANOS
San Rafael y Oquendo, (al lado del bar).

FAMILIAS: VENDO URGENTEmente un juego de cuarto de tres cuerpos, flamante, sin uso alguno, por la mitad de su valor; otro, de tres cuerpos, también chiquito, de siete piezas, en $50.00, con muy poco uso; uno de sala, moderno: 40 pesos; uno de comedor, arte nuevo, chico: $45.00. Aprovechen esta oportunidad, que necesito vender todos estos muebles rápidamente, San Rafael 143-E., entre Soledad y Aramburo.

VENDEMOS JUEGO CUARTO TRES cuerpos caoba butacón chifforrober enchapado último estilo, comedor, sala, arte moderno. Piano nuevo, mimbre máquina Singer gabinete escribir compramos, cambiamos M-1661. Aguila 139

JUEGO CUARTO MODERNO: $18.00, lunas y bastidor, nuevos; el de 3 cuerpos, menos de $32.00; el radio de mueble: $10.00, por pronto embarque. Sitios número 40, entre San Nicolás y Rayo.

SALUD 9: MUEBLES

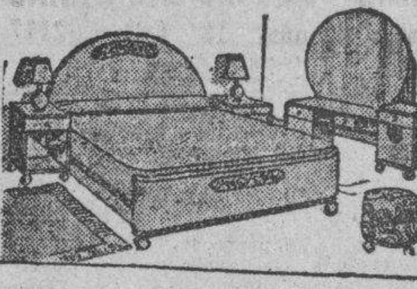

Juegos cuarto, finos y corrientes, desde $20.00; comedor Renacimiento y Arte Moderno: $65.00; sala moderna: $25.00; recibidor: $18.00 lámparas, desde 90 centavos. Surtido completo en muebles oficina. Sillones barbero, desde $15.00 pupitres, chaiselong, paravanes, ceniceros, objetos arte, etc. **«La Casa Inglesa», Salud 9, esquina a Rayo: M-7179.**

CAPAS Y FLUSES DESDE $2

Camisas, pantalones y zapatos. Liquido una gran existencia, procedentes de subastas, muebles oficina, máquinas escribir, sumar, coser. Véalas: Monserrate número 39 y parque Zayas, «La Hispano Cuba».

SALUD 11

Juego de cuarto: $25.00; sala: $10.00; recibidor: $30.00; comedor: $35.00; neveras, sillas, sillones, lámparas, livingroom tapizado.

EQUIPAJES

Vidrieras refrigeradores, mesa de café, banquetas, juego despacho, burós, sillas, libreros, cajas de hierro, archivo, contadoras, vidrieras máquinas de coser, escribir, fuente de soda, cantina Vitrolite, pupitres, barberías completas, etc., etc.

COMPRO, VENDO Y CAMBIO

Antes de comprar visite esta casa y compare precio.

Salud 11: M-9136.

JUEGO DE CUARTO COMPLETO: $70.00 y $130.00; lujosísimo, con chifforrobe tres cuerpos: $220.00; comedor, arte moderno: $60.00; recibidor: $75.00; mimbre: $20.00. Sitios 111, entre Campanario y Lealtad.

MAQUINAS ARCHIVOS

BUROS
CAJAS
PUPITRES

Materiales de Colegios
DINERO Y JOYAS
Fluses y capas, a $2.00, procedentes de subastas.

"LA HISPANO CUBA"
Monserrate y Parque Zayas. Telf. A-8054.

MUEBLES A PLAZOS

Juegos cuarto: $8.00 fondo; sala: $5.00 fondo; comedor: $8 00 fondo. Cambiamos muebles. Tomo en fondo. Precios sin competencia.

"LA VICTORIA"
Monte 193, Telf. M-7458

VENTAS

56 MUEBLES Y PRENDAS

MUEBLES EN GANGA

Juegos cuarto: $30.00; idem. 3 cuerpos: $40.00; sala: $15.00; comedor: $30.00; escaparates: $9.00; con lunas: $15.00; mesas correderas: $5.00; aparadores: $6.00; 6 sillas y 2 sillones: $10.00; neveras: $10.00; máquinas de coser y escribir. Se cambian y compran toda clase de muebles, pagando más que nadie.

«LA PRINCESA»
San Rafael 107, entre Escobar y Gervasio. Telf. U-5926.

SALUD NUM. 9

BAULES Y MALETAS

En maletas de cuero, finísimas, somos los únicos. Nuevas y de uso, desde 60 centavos hasta $35.00. Baúles de todas clases, desde$1.50, en adelan y todo lo que usted necesita para viajar. Visite usted «La Casa Inglesa», en Salud 9, esquina a Rayo, en la seguridad de que se convencerá. Telf. M-7179.

OFERTA ESPECIAL: JUEGOS DE cuarto, completos, con elegante butacón, desde $100.00; livingroom de brazos forrados, estilo clásico y moderno, a precios increíbles. Visite la mueblería y tapicería García Espinosa. La casa que no cobra el lujo, San Rafael entre Aramburo y Soledad. Teléfono: U-1424. Mejores muebles, mejores precios. No cobramos lujo—entre otras razones—porque somos obreros directores y propietarios. Nota: La entrega de muebles al interior, un 20 por ciento más barato.

LA CASA MON

HERNIOLOGO DE GARANTIA

(67 años establecidos)

El braguero patento «Mon», contiene cualquier hernia, es inoxidable y puede bañarse con él puesto. Cojines de aire franceses, descenso de estómago, cólon y riñones. Nuestras fajas medicinales son recomendadas por los señores médicos.

Escríbanos o visítenos
Neptuno Nro. 177½. Telf. U-2534

MUEBLES A PLAZOS

Y al contado. Casa Hierro. Compostela y Merced. Precio de liquidación desde los más modestos hasta los más lujosos. Tomamos muebles usados, en fondo. Vea nuestra exposición: M-1220. Alquilamos muebles.

58 LIBROS e IMPRESOS

LIQUIDACION DE DIEZ MIL LIBROS

Iniciamos ahora nuestra venta eliminatoria de un sinnúmero de obras literarias, técnicas y científicas, rebajadas notablemente, muchas con descuento de más del 80 por ciento de su precio corriente. No deje pasar esta oportunidad que tardará algún tiempo en repetirse. Ediciones originales y selectas, completas y auténticas. Hay libros de autores como Blasco Ibáñez, Myrian, García Vicente Le Bon, Castelar, etc., y los precios comienzan en 10, 20, 30 y 40 centavos.

LIBRERIA "ALBELA"
Belascoaín y San Rafael: U-5783
Apartado 511, Habana.

57 UTILES de OFICINAS

"LA NACIONAL"

MUEBLES DE OFICINA

Máquinas de escribir, sumar, calcular «Monrooe» y «Marchant», satélites, burós, sillas giratorias, adresógrafos Kardex, archivos, cajas contadoras «National». Todo a precios de liquidación. **Villegas número 93, entre Teniente Rey y Amargura: A-9915.**

ASOCIACIONES, COLEGIOS, ACADEmias, Aumentarán matrícula y crédito, disminuirán trabajo, ganarán dinero usando y demostrando mimeógrafo «Prefect Star», propaganda, lecciones, dibujos manuales, recibos. Precio: $7.50. Pronto devuelve su valor y aumentará ingreso, represetándonos secretarios, asociaciones, Juzgados, comisionistas, disminuirán trabajo, aumentarán ingresos. Comuníquese con J. Jiménez, distribuidor, Progreso 14, frente City Bank. Telf. A5-4591

MAQUINAS DE ESCRIBIR

Liquidamos un gran lote. Hay Underwood, Royal, Wanderer, Smith Broos y otra smarcas, desde $15.00. Véalas a todas horas. No reparamos precios. Merced 66, altos: M-2991.

BOLSA DE MUEBLES

DE OFICINA

Muebles de acero "Artmetal"

muebles de caoba sólida; tarjeteros de control visible, Postindex; máquinas de escribir.

"L. C. SMITH"

y «Corona» portátil; máquinas de sumar «Corona»; relojes marcadores «Cincinnati».

Compostela 53 y 55, entre Obispo y Obrapía.
A-7744.

MUEBLES DE OFICINA

VENDO Y COMPRO

Burós sillas giratorias, pupitres, libreros, satélites, juegos de recibidor.

MAQUINAS DE ESCRIBIR

Sumar, calcular, mimeógrafos, adresógrafos.

CAJAS DE HIERRO

Cajas de archivos, armarios de acero, archivos, tarjeteros, Kardex Aproveche la liquidación de un lote de máquinas de escribir y sumar.

COMPOSTELA 43,
entre O-Reilly y Progreso.
TELF. M-8081

VENTAS

57 UTILES de OFICINAS

MAQUINA DE ESCRIBIR

VENDO Y COMPRO

Sumar, calcular mimeógrafos y adresógrafos.

MUEBLES DE OFICINA

De todas clases: juegos recibidor, burós, satélites, libreros, sillas giratorias y pupitres.

CAJAS DE HIERRO

Cajas de archivos, archivos de acero, armarios de acero, tarjeteros, Kardex mesitas para máquinas de acero.

PROGRESO NUM. 3
entre Aguacate y Villegas.

59 RADIOS

RADIOS MODERNOS NUEVOS, CORta larga, a precio fábrica, también hago cambios por motores, aparatos eléctricos, muebles. Bombas agua, joyas. «El Criollo», Egido No. 18 entre Gloria y Misión.

RADIO-ELECTROLA EN $50. MARca Magestic Grunow, en magníficas condiciones y muchos discos, Gloria 63, altos, entre Revilagigedo y Aguila.

RADIO 16 BOMBILLOS TODA ONda Victrola con Pikup cristal y motor 2 velocidades, todo como nuevo, verdadera oportunidad, visible de 2 a 4 p.m. en Mazón 37, bajos, derecha.

60 INSTRMENTOS de MUSICA

VENDO PIANO MARCA GIRALT, CAja caoba. Garantía contra comején. Ganga: $99.00; otro: $80.00. También librero tres cuerpos. Salud número 47, entre Manrique y Campanario. Telf. A5-5932.

"LA INTERNACIONAL"

De San Rafael 57, esquina a Campanario, vende los mejores pianos, de las más famosas marcas europeas y americanas. Facilidades de pagos.

FAMILIA VENDE PIANO FINO DE concierto completamente nuevo casi regalado, urge venderlo. Véalo calle 12 No. 7 entre F y G frente a Destilería Habana, Reparto Batista.

La Predilecta

LA CASA QUE NO COBRA EL LUJO

Tenemos el piano que usted necesita, propios para profesionales personas de gusto y estudiantes. Gran surtido de las más famosas marcas europeas y americanas. Absoluta garantía. Traiga experto. Facilidades de pago. Desde $1.00 semanal. Alquiler: $2.00 mensual, San Rafael esquina a Oquendo, (al lado del bar). Telf. U-2530.

SI QUIERE SOLUCIONAR ECONOmica, satisfactoriamente y por largo tiempo, cualquier problema en pianos. Llame I-5430. Peters es la confianza de nuestro mundo musical.

$68.00 VENDO PIANO NUEVO COMpletamente por luto reciente. Excelentes voces, teclado blanco, tres pedales, barniz como espejo, su banqueta. Lawton 29½ entre San Francisco y Concepción, Víbora.

SE VENDE UN MAGNIFICO PIANO francés, de cuerdas cruzadas, marca Tomás Fill, color caoba claro. Puede verse en la calle Domínguez 19 y cuarto esquina Falgueras.

SE VENDE UN PIANO ALEMAN, DE cuerdas cruzadas, propio para estudios menores. Puede verse en Salud 25. por desocupar el local.

AFINADORES

HERMANOS PLUMAS. AFINADOres. Se hacen cargo de toda clase de trabajos de piano, pianola, órgano y serafina. Telf. A5-2972, en Maloja 180.

AFINE SU PIANO POR $3.00 CON toda garantía y seguridad. Manuel Domínguez, afinador-mecánico y barnizador de pianos, graduado en la escuela «Danguard», de New York. Taller de Reparaciones, Dragones entre Prado y Zulueta. Telf. M-3040.

61 DE ANIMALES

SE VENDEN DOS NOVILLAS DE RAza, de leche. Calle Once entre 16 y 18, Almendares.

SE VENDEN CANARIOS HAMBURgueses legítimos, necesitando venderlos rápidamente por tener que embarcar. En Habana casi esquina a Tejadillo, Zapatería.

SE VENDEN 2 NOVILLAS DE RAza Jostein, garantizada, de 14 a 15 litros diarios. Informan en 6 y 33 Vedado. Preguntar por Bolaño.

SE VENDEN 12 VACAS RECENTInas y 20 próximas, juntas o separadas, segundo y tercer parto. Finca «La Paila», calzada Vento km. 6 y medio, preguntar por Canto.

VACAS

Recentinas, se venden, de mucha producción, primero, segundo y tercer parto. Vista hace fe, Avenida de Rancho Boyeros y Aldabó. Ordeño: 2 y media p. m. También hay toros y añojas. Telfs. M-2189 e I-6139.

VACAS

Novillas, recentinas, Holsteins, Jersey, Gernsey, mucha producción. Véalas y se convencerá, Informes: Telf. U-1129.

VENDO A PRECIO DE SITUACION mulos, carros y arreos, de todas clases caballos, mulos de monta y Pony, 4 potros sementales, 7 y media cuartas, bonito color; 40 mulos criollos, domados, de monta y cerreros cerrados, para lecheros y un burro semental, criollo; una cesta de mimbre, con sus arreos, montura y una Pony Domingo Jarro, Marina yAtarés, Jesús del Monte X-1876.

SE VENDE JACA CRIOLLA 6¼ cuartas alzada gran caminador. Finca San Antonio Vínculo y Quesada. Calabazar.

62 OBJETOS VARIOS

SE VENDE UNA BICICLETA EN LInea Nro. 853.

E.C.D. 2016

VENTAS

62 OBJETOS VARIOS

SE VENDEN TRES VIDRIERAS, mostrador un estante, una celosía y tres espejos, todo nuevo y por menos de la mitad de su valor. Cuba 44 apartamento 4 de 1 a 4

SE VENDE UNA LANCHA DE desembarco de la Marina de Guerra americana, de 24 pies. Informa: Inquisidor No. 1.

GANGA: SE VENDE UN MAGNIFI-co tostadero de café, marca Royal, propio para un establecimiento de víveres. Galiano 11.

CAFETEROS. UN BUEN NEGOCIO café restaurant lunch frozen, todo nuevo, no paga alquile, lo regalo por no poder atenderlo, véame hoy mismo, hará un gran negocio, tengo otros negocios más pequeños, vidriera con existencias, propio para agregar café y dulces, será gran negocio tiene vivienda. Benítez 1 a 3 San Miguel 148, altos.

GANGA: SE VENDEN 10 MIL LA-drillos nuevos, de primera por sobrante de fábricas. Informan: Pedro Pernas 48, altos. Telf. X-1174.

Dinero-Hipotecas.

63 SOLICITUD

TOMO $7,000, PRIMERA HIPOTECA sobre 30 caballerías zona rica, provincia Habana. Buena renta, palmar y crianzas. Pago 10 por ciento. Marcial Rodríguez. Amistad 156: M-4806.

¡DINERO!

Se facilita en pequeñas y mayores sumas, con módico interés, sobre casas, solares y fincas rústicas, alquileres y condominios. También se suple para gestión y reclamación de herencias. Sr. Fernández. Departamento Económico Legal, Notaría Pública del Dr. Lauro G. Mendoza, Prado 19, altos: M-6513.

64 OFERTAS

DINERO HIPOTECAS

Tenemos dinero de varios clientes para colocar en hipotecas. Notaría del Dr. A. P. Martínez, Consulado 62. Telf. A-7348.

¿QUIERE HIPOTECAR RESERVA-damente su casa, finca, bóveda? Traiga títulos, firmará en seguida. Vendo: junto Egido, 2 plantas modernas: $4,800, Víbora, con 3 cuartos $2,700. Acosta, Habana número 64 A-7893

DINERO

Tengo para hipotecas, dinero con garantías de casas. Arsenio. Telf. A-7348.

DOY DINERO EN HIPOTECAS, AL 7 y medio por ciento, cualquier cantidad. Operación en 24 horas. También sobre bóvedas, alquileres. Compro casas créditos con moratoria, etc. Alberto Cuervo, Metropolitana 342: M-2808.

DINERO

Doy grandes y pequeñas cantidades en primero hipoteca desde el 7 por ciento en adelante, para la Habana y sus barrios. Compro y vendo casas, solares y créditos hipotecarios. Compro vendo Bonos y Acciones.

Julio C. Granda

Obrapía 33. Telf. M-5921 y FO-1668

DINERO

No pierda tiempo. Cuando necesite tomar dinero en hipoteca o pagarés, vea a M. Fernández, San Ignacio 50 Telf. M-9272, de 2 a 5. Operación rápida y absoluta reserva.

65 BONOS y VALORES

COMPRO BONOS Y ACCIONES DEL Banco Asturiano, Compañía Cubana de Electricidad, Bonos Centro Gallego. También se pignoran. Compro y vendo Bonos y Acciones de todas las Compañías cotizables y no cotizables en la Bolsa. Manuel Piñol, Obrapía No. 17.

CAJAS RESERVADAS

Las tenemos en nuestras bóvedas construídas con todos los adelantos modernos y las alquilamos para guardar valores de los interesados. En esta oficina daremos todos los detalles que se deseen.

N. GELATS Y COMPAÑIA

106 Aguiar 108 esq. a Amargura.

PARA LAS DAMAS

67 PELUQUEROS

MANOLO: PELUQUERO A DOMI-cilio. Cortes permanentes. Croquinol, Sobriza, tintes y decoloraciones. Llame: teléfono M-6014

MANOLO: PELUQUERO A DOMI-cilio. Cortes permanentes. Croquinol Sobriza, tintes y decoloraciones .Llame: teléfono M-6014

70 INTERES PARA LAS DAMAS

CORTE MODERNO NACIONAL
SISTEMA «MENDEZ»

Aprenda corte y costura, por este modernísimo sistema, basado en las últimas modas de París. Venga usted a la Academia Central, Neptuno número 81 y se convencerá de que este método es el más moderno de cuantos tenemos, de muy fácil comprensión. En poco tiempo puede hacerse experta profesora y hacerse su ropa en cuanto empiece las clases, con toda facilidad. Enseñanza garantizada. Moldes a medida de todas clases. Especialidad en abrigos y trajes sastres. También ropa de niños. Estricta moralidad.

SISTEMA "ALEMANY"
CORTE NACIONAL

San José 9, entre Galiano y Aguila. Es falso que exista un método oficial de corte para Escuelas Públicas, según la Secretaría de Instrucción. Aprenda corte sistema «Alemany» y hágase profesora titulada, asegurándose su porvenir. El sistema «Alemany» es el más moderno, fácil y eficaz. Vendemos el método «Alemany», con 270 grabados. Academias sucursales: Compostela 114-B., Aguiar 43, Atocha 6, Cerro; Corrales 96, Santo Tomás 4, Cerro; Avenida Acosta 70, Lawton; A. Ramírez 18, frente quinta de Dependientes; Consulado 92, Antón Recio 38, Jesús María 22-A, San Francisco y Jesús Peregrino y Baños y 23.

PARA LAS DAMAS

70 INTERES PARA LAS DAMAS

«LA MUÑECA»: SOMBREROS PARA señoras y niñas. Se reforman desde 50 centavos en adelante. Especialidad en encargos a la medida. Ropa, sedería y confecciones, Monte 14, entre Aguila y Amistad.

CLASES DE CORTE Y COSTURA. Sistema sencillo, método moderno. A la semana confeccionará sus vestidos. Clases alternas: $2.00; diarias: $3.00. Apodaca 2-C., anexa a academia «Medina»

SEÑORAS, ATENCION

Con 15 años de práctica en el arreglo de pieles, cura y reforma de las mismas. En San José 80, 2o teléfono: U-1329. Srtas. Rivero y Massotti.

MODISTA
Rosalía HERNANDEZ

San Rafael 152-B, bajos esq. Oquendo: U-3127

Dobladillo de ojo a 2 cts. vara

Forramos hebillas a máquina.

Precios muy económicos

Plisados de todos tamaños bordados, festones y ojetes en colores. Forramos botones. Hacemos vestidos de alta costura y económicos.

TENEMOS MENSAJEROS

SE CORTAN MOLDES Y ENTALLA desde cincuenta centavos, se confeccionan sombreros en fieltro, tafetán, terciopelo, etc. También se arreglan usados. Teléfono A-8379

¡FUERA CANAS! OBTENGA UN hermoso color: negro, castaño o rubio, usando la tintura «La Favorita». Teñido del cabello: $3.00. Estuche: $1.00. De venta en todas las farmacias. Depósito: Virtudes número 28, casa «Pilar»: M-9392.

VELLOS

Extirpación definitiva de los vellos de la cara, muslos, piernas, etc. Tratamiento garantizado. Sra. Alexander, calle Tercera número 381, entre Dos y Cuatro, Vedado.

ENSEÑANZAS

75 PROFESORAS y PROFESORES

INGLES. MAESTRO DE LONDRES, tiene horas disponibes, enseñanza superior, martes, jueves y sábados. Entrevistas personales. Profesor Farnes. Academia «Castro Poey» San Lázaro 337 o Zulueta 73.

CONTADORES PUBLICO DRA. EN Pedagogía, graduados Universidad Nacional y americanas, ofrecen clases diurnas, nocturnas. Especialidad contabilidad inglés. Escuela nueva F-3559 y U-1162

PROFESOR COMPETENTE A DO-micilio. Preparación rápida. Instituto, Normales, comercio, Cadetes, Matemáticas, etc. Precios de Academia. Dejad recado al teléfono M-4106

SEÑORA JOVEN CON TITULO NOR-malista ofrécese para dar clases a domicilio 1a y 2a enseñanza. Especializada en Aritmética y Gramática. También las doy en mi casa, precios módicos. Telf. A5-0071

INGLES. PROFESOR AMERICANO, con títulos de dos Universidades, ex-Catedrático Instituto Militar, Método rápido, práctico, moderno. Duncan Thomas. Manrique 55, altos, entre San Miguel y Neptuno.

APRENDA PRIVADAMENTE

Clases individuales, en mi casa y a domicilio. Profesor-Contador Gil, graduado en Estados Unidos, ex profesor del L. A. Instituto, N. Y. Todas las asignaturas de Comercio. Inglés, alta contabilidad, preparación, etc. Métodos modernísimos. Telf. U-1381. Xifré. (Espada) esquina a Estrella.

PUPILOS DESDE 6 PESOS, ALUM-nos de 5 a 18 años. Colegio militar «Hogar Industrial Céspedes» 1a y 2a Enseñanza preparatoria, idiomas, Comercio, etc. Fundación 24 Calabazar. Informa Sr. Rodríguez.

BAILES MODERNOS «TOMASIN»

Profesor de moda. Enseño a bailar rápido, elegante, Son, Pasodoble, Vals, Blues, Fox, Tanto Salón, Vals Vienés. Seriedad garantía. Voy a domicilio, San Nicolás 264, dos cuadras Monte.

INGLES, TAQUIGRAFIA, INGLESA y española; Teneduría, Cálculos Mercantiles, Aritmética, Algebra, Caligrafía, Mecanografía y Ortografía, $6.00 mensuales a domicilio, por el profesor F. Heitzman, Monte No. 103, altos, M-9247

PROFESORA DE INGLES TAQUI-grafía, mecanografía y Corte y Costura, da clases en Maloja No. 1 altos, departamento No. 11 (Precios a su alcance).

PROFESORA AMERICANA DE LAR-ga experiencia con unas horas disponibles ofrece dar clases de inglés a particulares. Referencias. Hotel «Palace». Teléfono F-7320 entre 8:00 y 9:00 a. m. y 3:00 y 5:00 p. m. y7:0 y 9:00 p. m.

GUITARRA, PIANO. PLAN DE LIN-das piezas graduadas. Clásicas y populares. También acompañamientos. Jesús María esquina Habana, enfrente 52 Estudio «Arteche».

PROFESORA DE INSTRUCCION; clases a domicilio y en su casa. Prepara para exámenes. Especial para personas mayores que quieran estudiar ortografía y aritmética práctica. M-8734 Chacón 19

¿DESEA APRENDER A TOCAR pronto y bien piano o mandolina? Vea o escriba a la profesora Ascensión Serrano, Animas No. 153, altos Gervasio y Belascoaín. Incorporada Conservatorio. Precios Módicos.

ESTUDIE POR CORREO

La Academia «Rabiña», en Neptuno 78 y 80, esquina a Manrique. Telf. M-7849, tiene organizado clases por corresuondencia desde hace años, habiendo prestado gran beneficio a aquéllos que tienen deseo de prosperar. Estudie las asignaturas siguientes: Taquigrafía, Mecanografía, Teneduría, Aritmética, Gramática, Ortografía, Procurador, Química Industrial, Inglés, Francés, Alemán, etc. Informes: **Academia «Rabiña», Neptuno 78 y 80, esquina a Manrique Telf. M-7849.**

ENSEÑANZAS

75 PROFESORAS y PROFESORES

BAILES ULTRAMODERNOS Y CONGA

De salón y taps, enseñado por Maurice y señorita Santander, profesores de New York, habiendo actuado en Cuba en hoteles Nacional, Presidente Sevilla y Sans Souci. Tango parisién, bailes teatrales. Enseñanza rápida y privada a damas y caballeros. Lealtad 153, altos, entre Reina y Salud.

76 COLEGIOS

$10.00 PUPILOS

en internado modelo, para niños y niñas de 6 a 12 años. Profesorado idóneo. Residencia espléndida, rodeada de jardines y campo de sports Alimentación excelente. Teléfono: FO-1620. Calzada de Columbia y Avenida de Truffin, (curva del Padre Emilio), rápida comunicación por la ruta 22, por los ómnibus Cubanos, tranvías y trans-bus

77 ACADEMIAS

ACADEMIA RABINA

NEPTUNO NUMS. 78 Y 80, ALTOS, ESQUINA A MANRIQUE. TELF. M-7849.

Clases individuales: Francés, Alemán, Taquigrafía «Pitman» y «Gregg», Mecanografía, Correspondencia y Aritmética Comercial. TAMBIEN CLASES POR CORRESPONDENCIA. Ingreso en Escuelas de Ingenieros, Arquitectos y Comercio. Servicio de ómnibus y de internos. **Pida prospectos: Neptuno 78 y 80, altos, esquina a Manrique: M-7849 y A-9222.**

ACADEMIA BRAVO

Repaso de asignaturas de Bachillerato y de ingreso Bachillerato, Normales, Ingenieros y Comercio

PRIMERA ENSEÑANZA

Curso Bachillerato. Ingreso Escuelas de Comercio, Normal, Kindergarten, Hogar, Enfermeras, Técnicas Industriales, Veterinaria y Pedagógica. Mecanografía, Taquigrafía, Inglés, Teneduría, Ortografía y Correspondencia. Primera Enseñanza por maestros normalistas especializados. Cuotas módicas. Profesorado competente y especializado. Pupilos, medio pupilos y externos, ambos sexos. Servicio de ómnibus a domicilio. Neptuno 98 y 199, esquina a Lucena: U-2627.

ACADEMIA «EUCLIDES». ARITME-tica práctica: $1.00; mecanografía: $1.00; ortografía: $0.50; taquigrafía: $1.50; inglés: $1.50; primera enseñanza: $1.50; curso preparatorio: $4.50. Lealtad 142, esquina a Estrella.

ACADEMIA DE IDIOMAS ROBERTS: Malecón 31, Teléfono: M-2124. ¿Desea usted aprender inglés? Compre el método «Roberts. Se recomienda por sí solo. Distinción. Eficiencia. Garantía. Cuarta edición: $2.00.

OBSEQUIO DE LA ACADEMIA DE COMERCIO
LUIS B. CORRALES

Los que presenten quince centavos en sellos, recibirán una Aritmética Mercantil práctica. Clases de Teneduría de Libros, Taquigrafía, Ortografía, Inglés. Clases de Mecanografía: $1.00 mensual, una hora diaria. Clases individuales. Lealtad 141, entre Salud y Dragones.

ACADEMIA "ADAMS" NEPTUNO 160

Entre Escobar y Gervasio: M-1210 Establecida desde 1921. La única academia que garantiza la enseñanza con la devolución de su dinero: Inglés, Taquigrafía inglés-español, Mecanografía, Teneduría, Aritmética Mercantil, Ortografía, Francés, Preparatoria de Bachillerato, etc. Clases individuales. Precios módicos. Seriedad y disciplina. Neptuno 160: M-1210.

GREGG ACADEMY

Taquigrafía, Mecanografía, Inglés, Comercio.

Prof. RICHARDSON

Director.

Manzana de Gómez núm. 514. Teléfono: A-9798.

ALQUILERES

79 HOTELES

HOTEL «SANTA FE» S. A.

Amistad No. 61 entre San José y San Rafael. Lo más céntrico de la Habana. Próximo al Capitolio, Teatros y principales tiendas. Teléfono M-7589. Grandes y frescas habitaciones. Excelente comida. Precios moderados. Se exige moralidad.

HOTEL «MIRAMAR»: DESPUES DE grandes reformas, este acreditado hotel ofrece departamentos y habitaciones con baño privado, a precios rebajados. Magnífica comida. Tenemos sucursales en La Habana, Vedado y J. del Monte. Precios especiales a familias numerosas. Malecón número 1, esquina a Prado: A5-3692.

HOTEL «CAMPOAMOR», COMPOS-tela 106, entre Luz y Sol. Espaciosos apartamentos modernos, de una y dos habitaciones con baño privado, agua caliente. Comidas excelentes. Precios económicos: A-7401.

HOTEL "COLONIAL"
SAN MIGUEL 62

Habitaciones y apartamentos con baño privado y muebles modernos. Magnífico comedor en octavo piso. Elevador día y noche. Huéspedes por mensualidades: precios especiales. Moralidad. Telf. A-6958.

HOTEL "REGIS"
PRADO ESQUINA A COLON

M-3683. Estricta moralidad. Habitaciones y apartamentos, baño privado, agua fría y caliente. Vista a la calle y cocina de primer orden y elevador día y noche. Servicio esmerado. Habitaciones propias para hombres solos a precios especiales.

HOTEL «VANDERBILT»

Situado en la Loma de la Universidad Nacional, amplias y lujosas habitaciones con el baño privado, agua caliente y fría, en abundancia. Esmerada atención. Neptuno 309.

HOTEL ALAMAC

Habitaciones y apartamentos con baño, la mejor cocina, a la criolla, y española, elevador, comedor en el roof. Situado en el corazón de la ciudad. Galiano 66 esquina a Neptuno.

ALQUILERES

79 HOTELES

HOTEL ALCAZAR

Habitaciones con baño privado, agua caliente y elevador, desde $14.50 para una persona; y $16.00 para dos personas. Cárdenas y Arsenal. Telf. M-4091.

HOTEL "ANDINO"

San Lázaro 496, esquina a M. U-2553. Unico en su clase. Moderno, céntrico, amplio, fresco, saludable, frente Universidad. Conviene para los que necesitan vivir cerca de los hospitales Calixto García o Mercedes. Habitaciones con baño privado, balcón, hermosa vista. con tres excelentes comidas: 45 pesos, matrimonio. Una persona desde 28 pesos. Clientela escogida. Pensión completa para huéspedes del interior. Precios sin competencia. Esmerado servicio en mesas separadas.

THE SAVOY
F. y Quince, Vedado. Telf. F-6616

Situado en un lugar alto del Vedado, con fácil y frecuente comunicación con la ciudad y repartos. Rodeado de jardines, con 600 metros de hermosos portales. Las habitaciones tienen ventilación directa, teléfono, baño privado, con agua fría y caliente. Precios moderados, incluyendo tres excelentes comidas. El servicio en mesas separadas, para cada familia.

ANTIGUO HOTEL LUZ OFICIOS 35

Grandes y frescos apartamentos y habitaciones, espléndido comedor, agua caliente, teléfono, ascensor. Abierto día y noche. Precios económicos.

Hotel Roosevelt
AMISTAD Y SAN MIGUEL

$55.00 mensuales Matrimonios con tres excelentes comidas.

Apartamentos para familias, todos con baño privado. Elevador día y noche.

HOTEL BIARRITZ RESIDENCIAL

Prado 99, frente al Capitolio, para matrimonios sin niños, exclusivamente, hermosas y ventiladas habitaciones con baño privado y closets. Lujoso roofgarden y cocina moderna, acabado de construir. Comida a la carta. Elevador día y noche. Confort y limpieza. Estricta moralidad.

HOTEL SANTA FE", S. A.

Amistad No. 61 entre San José y San Rafael. Lo más céntrico de la Habana. Próximo al Capitolio. Teatros y principales tiendas. Teléfono M-7589. Grandes y frescas habitaciones. Excelente comida. Precios moderados. Se exige moralidad.

TROTCHA

En lugar más céntrico del Vedado, amplias y frescas habitaciones, rodeadas de jardines a una cuadra de tranvías y ómnibus. Calzada y Dos, Vedado. Telf. F-2383.

Hotel "IDEAL ROOM"
PRADO 93 B, (POR PASAJE)

¿Desea vivir en casa tranquila, mejor que en su propia casa? Visite esta gran casa, aunque sea por curiosidad. Por dentro la mejor. Precios para matrimonio, con comida y toda asistencia desde $35.00 a $40.00. Hay apartamentos de dos habitaciones con balcón y baño a Prado. Exígense referencias de moralidad y pago.

80 CASAS de HUESPEDES

CASA DE HUESPEDES «LA MATANcera», Reina número 83, teléfono: A-0238. Se alquilan amplias habitaciones con vista a la calle con o sin baño, agua fría y caliente a precios muy reducidos. Comida española y criolla.

GALIANO 93, ALTOS, ENTRE SAN Rafael y San osé. Casa de huéspedes apartamento con balcón a loa calle, baño privado, agua fría y caliente. Cuartos amplios y ventilados, precios módicos, especialmente para estudiantes. Absoluta moralidad.

ESTUDIANTES: AL LADO DE LA Universidad se alquila habitación con todo servicio. San Rafael 299. Telf. U-5012.

MANRIQUE 123, ENTRE REINA Y Salud habitaciones espléndidas con vista calle e interiores, planta baja y altos: lavabos agua caliente, con o sin muebles. Excelente comida. Moral absoluta: A-6388.

GALIANO 103, ENTRE SAN JOSE y Barcelona, habitaciones espléndidas: lavabos agua caliente, con o sin muebles, hermosa terraza. Excelente comida. Moral absoluta: M-7380.

GRAN CASA DE HUESPEDES «EL-sa», Calzada 359 entre G y H, teléfono F-5527. Se alquila espléndido apartamento con vista a la calle y todo servicio a precio muy razonable. Comida variada. También habitaciones.

NIAGARA HOUSE, PRADO No. 47. Residencia para familias, habitaciones espléndidas desde $14.00. con lavabos, hay con vista a la calle, con baño privado, siempre agua caliente.

«SANTA RITA»: CASA PARA FAMI-lias: restaurant, espléndida habitación. Excelente comida, agua caliente. Abonados al comedor. Se exige referencias. Hay ascensor, O-Reilly 52, por Habana.

ALQUILERES

80 CASAS de HUESPEDES

PARA SEÑORITAS ESTUDIANTES, casa honorable habitaciones con todo servicio y comida: $20.00. También a matrimonio. Lugareño 2, altos, frente a la clínica Fortún-Souza.

CASA DE HUESPEDES

Nuevo dueño, nueva administración. Moralidad y precios económicos, Malecón número 75. Telf. M-7379.

RESIDENCIA PARA SEÑORITAS
ACADEMIA «SANTA TERESA»

San Rafael 71, entre Campanario y Lealtad: A-6874. Esta academia, situada en lugar céntrico de La Habana, fácil comunicación con todos los centros de enseñanza, ofrece a las señoras y señoritas estudiantes del interior, un pensionado cómodo, moral y económico. En la misma se cursa ingreso a distintas Escuelas. Informes: Academia «Santa Teresa».

CASA DE HUESPEDES «LA ISLA», Monte 53 por Factoría. Exclusivamente para personas de moralidad Habitaciones con balcón, edificio moderno, precios reducidos, comida a la carta. Telf. A-9210

CASA DE HUESPEDES «LA REPU-blica», Aguila 155, esquina a Barcelona, extricta moralidad, teléfono: A-6639, apartamentos y habitaciones, con todo servicio, agua fría y caliente, excelente comida, precios módicos y servicio esmerado.

82 APARTAMENTOS

ALQUILO APARTAMENTOS ACA-bados de fabricar, en Espada 45, entre San José y Valle: sala, comedor, dos habitaciones y baño completo. Informan: M-1420.

ALQUILO

En lo mejor del Vedado, cerca del monumento del Maine, pequeño apartamento amueblado con todo confort todo moderno, módico precio, llame al F-2253

HABANA 115, ENTRE MURALLA Y Teniente Rey, departamento con dos posesiones, y buenas habitaciones con lavabos. Referencias.

INDUSTRIA 86, A UNA CUADRA DE San Rafael, se alquila apartamento elegantemente amueblado, agua caliente, teléfono, independiente para caballero. Precio: $30.00. Informes: M-8738.

INFANTA Y CARLOS III EDIFICIO «Las Avenidas», se alquilan apartamentos interiores y exteriores. Informan en el mismo.

SE ALQUILA APARTAMENTO EN la Calzada de Luyanó 131, altos, esquina a Guasabacoa. Sala, comedor tres habitaciones, baño completo, cocina gas, agua fría y caliente Verla de 8 a 4.

ALQUILO APARTAMENTO MODER-no con todo confort, edificio de ocho pisos y sótano con garage. Elevador a todas horas. Lens Court 6 y 11 Vedado.

EDIFICIO SANTEIRO. CALLE G. entre 25 y 27, Vedado. Se alquila un apartamento moderno, compuesto de terraza, sala, comedor, cuatro amplias habitaciones, 2 baños completos, pantry, cocina, cuarto y servicio de criados y teraza al fondo. Otro apartamento de sala, comedor, un cuarto amplio, baño completo, pantry, cocina, servicio de criados y terraza. Informan en el mismo edificio teléfono F-7410

APARTAMENTO DE DOS HABITA-ciones, recibidor, lujoso baño, pantry, cocina. Residencia matrimonio. Derecho usar portal, sala. Cambiamos referencias. Véalo 2 a 4 p. m., Libertad 33, entre J. Delgado y Goicuría Mendoza.

SE ALQUILA UN APARTAMENTO a hombre solo o matrimonio sin niño. Monte 195.

21 ESQUINA K, VEDADO, APARTA-mento moderno, muy fresco, con gran vista. Sala, comedor, dos cuartos, buen baño completo, cocina, cuartico baúles, etc. Informes Encargado.

UN APARTAMENTO DE DOS HABI-taciones claras, amplias y frescas, con una hermosa terraza frente al mar, se alquila. Aparte de eso un cuarto amplia y fresco, se alquila. Hay teléfono y baño completo. Malecón 14, altos.

SIN ESTRENAR, EDIFICIO DE apartamentos para familias Villegas 23 entre Empedrado y San Juan de Dios, apartamentos desde $13.00 hasta $33.00. Informes: Bufete de Arellano M-3936

EDIFICIO «ARCOS»: SE ALQUILAN dos apartamentos al frente uno grande y otro pequeño. Informa el conserje del mismo. Calle F., entre 19 y 21, Vedado.

83 DEPARTAMENTOS

MAGNIFICOS DEPARTAMENTOS

CON BAÑO, LUZ Y ELEVADOR DIA Y NOCHE, EN MARINA NUM. 2 ESQ. A 25, EDIF. «CARREÑO» DESDE $15.00 A $35.00

Informes en la misma. M-6747.

AGUILA 43, ESPACIOSO DEPARTA-mento adaptado: sala y balcón calle, decorado: $17.00. Habitaciones baños intercalados y sin él, 12 y 17. Facilidad comida, $12.00 cada. Referencias.

CARLOS III NUMERO 2, ALTOS, ES-quina Belascoaín, pequeño departamento con dos posesiones, balcón, lavabo, luz, agua caliente. Comida si desea. Referencias, a mayores.

SE ALQUILA UN DEPARTAMENTO de dos o tres habitaciones, con lavabos, balcón a la calle, escalera de mármol. Es casa muy tranquila, Lamparilla 20, entre Cuba y San Ignacio, primer piso.

SE ALQUILA UNA SALA, CON DOS espléndidas ventanas, en lo más céntrico de La Habana. Informes: Amistad 34 bajos.

SE ALQUILA DEPARTAMENTO, 2 grandes y frescas habitaciones, baño, cocina y patio. Agua abundante, Teniente Rey 69, altos, frente al parque del Cristo.

DEPARTAMENTO INDEPENDIENTE edificio moderno: recibidor, cuarto, magnífico baño completo cocina, calentador, lavadero: 22 pesos, Belascoaín y Monte, bar «La Central».

SE ALQUILA UN DEPARTAMENTO de dos amplias habitaciones y cocina con dos grandes ventanas a la calle en Obispo No. 72 entre Aguacate y Villegas. Precio $19.00

ALQUILERES

83 DEPARTAMENTOS

MAGNIFICOS DEPARTAMENTOS
Y HABITACIONES

CON BAÑO Y LUZ, EN **AGUIAR 100¼, ENTRE LAMPARILLA Y OBRAPIA DESDE $6.00 A $15.00**

Informes en la misma. M-6747.

ALQUILAMOS MODERNOS DEPAR-tamento independiente $14, sala, cuarto baño, cocina, portal y patio calle Lanuza 16 entre 1a y A, Almendares informan en Gálvez 49 repar to Columbia.

EDIFICIO «TELLA»

Calle 12 número 216, entre 21 y 23, modernos y frescos departamentos, con dos cuartos, baño moderno y cocina. Servicio inmejorable. Informes: conserje y teléfonos: M-2037 y F-5694.

MAGNIFICOS DEPARTAMENTOS

CON BAÑO, LUZ DIA Y NOCHE, EN AMISTAD NUMERO 68, ESQ. A SAN MIGUEL DESDE $12.00 A 20.00

Informes en las mismas. M-6747.

84 HABITACIONES

SE ALQUILA UNA HABITACION o dos, juntas o separadas, frescas y ventiladas, para hombres solos, una cuadra de la Universidad. Informan: Basarrate 18 1er. piso esquina a San Miguel.

ALQUILO HABITACION CON LAVAbo agua corriente en casa de familia decente a matrimonio sin niños o señora sola Unico inquilino. Cienfuegos 12, bajos, entre Monte y Corrales.

SE ALQUILA EN CASA PARTICU-lar una habitación chica $5.00 a mujer sola, trabaje fuera. Luz 69, en Jesús María y otra grande $10.00 matrimonio solo.

HABITACION AMPLIA, FRESCA, balcón calle, Obispo 59, altos, café Europa con lavabo 15 pesos, propia para matrimonio, interiores especiales para hombres desde 10 pesos. Hay elevador.

VEDADO LINEA 901 ESQUINA 6, familia honorable, alquila hermosísima habitación con 2 balcones, calle A la brisa, propia 3 personas. Todo servicio. Cambiamos referencias. Teléfonos F-5632 y F-3569

ALQUILASE UNA SALA Y RECIBI-dor, para profesional, oficina, academia o particular, y una habitación a hombre solo, lugar céntrico, inmejorable, en San Rafael número 68, altos, entre Campanario y Lealtad. Apúrese.

EN CASA PARTICULAR, SE ALQUI-la una habitación con baño anexo, con o sin comida, a matrimonio. Se toman y dan referencias. Aguila 307, primer piso, entre Misión y Esperanza.

ALQUILO UNA HABITACION PARA guardar muebles, casa familia respetable y solicito una criada aseada y trabajadora. Tejadillo 10, bajos.

SE ALQUILAN HABITACIONES, vista a la calle e interiores, grandes y baratas, Compostela 156½ esquina a San Isidro informa la Encargada.

VEDADO. — ALQUILO EN CASA de familia una habitación propia para dos estudiantes y otra para matrimonio, precio: de $35.00 en adelante, con todo servicio. Calle H entre 9 y 11 No 209 (altos).

ALQUILO DOS ESPLENDIDAS HA-bitaciones, juntas o separadas anexas al baño, moralidad. San Rafael 70 segundo piso izquierda entre Campanario y Lealtad.

AMARGURA 31, ESQUINA A HABA-na, amplias habitaciones con balcón, y una interior, en bajos, con lavabo. Referencias.

MONSERRATE 93, ALTOS, ENTRE Lamparilla y Obrapía. Se alquilan habitaciones con muebles, lavabo de agua corriente, a precio de situación. Otros informes en la misma.

A MATRIMONIO SIN NIÑOS, SE alquilan dos habitaciones independientes en una azotea. También una habitación a hombre solo, Virtudes 44, altos.

HABITACION CENTRICA Y VENTI-lada, Industria 53, segundo piso, derecha, entre Trocadero y Colón, a señora decente o caballero, con toda asistencia. Familia moral: M-7014.

HABITACIONES FRESCAS, BAL-cón a la calle, vista al mar, a personas solas o matrimonio, lavabos agua corriente; otras, en azotea. Estricta moralidad. Hay teléfono, San Lázaro 75, esquina a Crespo.

HABITACION AMPLIA, CON LUZ Y agua abundante, alquilo a hombres solos, en Apodaca número 2-B., primer piso. Precio: $7.00. Familias no. Preguntar por Salcedo.

EN CASA PARTICULAR, SE AL-quila habitación con balcón, baño anexo y teléfono, toda asistencia; otra interior, iguales condiciones. Neptuno 77, primer piso de «La Filosofía».

CASA PARTICULAR, MODERNA, alquila dos habitaciones, una grande y otra pequeña, con muebles, lujosamente amueblada, vista a la calle; y apartamento amueblado a matrionio u hombres solos. Concordia 49, por Manrique, altos.

EN SAN LAZARO 504 LOMA DE LA Universidad alquilo hermosas habitaciones propias para quien tenga que vivir cerca de Universidad, mucha agua y en Indio 27 con vista a la calle.

SE ALQUILA UNA HABITACION A señora sola o matrimonio sin niños. Hay teléfono, Milagros No. 33 esquina a San Lázaro Víbora.

SE ALQUILAN HABITACIONES Y departamentos. Casa de toda moralidad, Campanario No. 105 entre Zanja y Dragones.

EN CASA DE FAMILIA SE ALQUI-la una habitación a hombre solo. Progreso No. 17, 2o apartamento hay teléfono.

SE ALQUILA UNA HABITACION amplia y clara, hombres solos o matrimonios sin niños. Aguila No. 243, altos, entre Monte y Corrales.

ALQUILERES

84 HABITACIONES

SI DESEA VIVIR CON APARIEN-cia en casa particular, vea la habitación que se alquila en Concordia 100 A (bajos) entre Escobar y Gervasio, propia para persona o matrimonio.

ALQUILO AMPLIAS Y VENTILADAS habitaciones vista a la calle e interiores, agua caliente, desde $8.00 Empedrado No. 17 casi esquina a Cuba y San Nicolás 105 Telf. A-9071

PRADO 106, PRIMER PISO, CASI esquina a Neptuno, alquilan dos habitaciones con o sin muebles. Baño intercalado entrada independiente teléfono.

SE ALQUILA UNA HERMOSA Y ventilada habitación, independiente en familia de moralidad, precio muy barata, Perseverancia 48, altos.

ALQUILO HABITACION AMUEBLA-da a hombres solos, fresca ventilada, ventana al fondo, precio módico Obrapía 63 segundo piso entre Compostela y Aguacate. No moleste primer piso.

HABITACION MODERNA AGUA CO-rriente y lavabo. Zanja segundo piso No. 6, entre Galiano y Rayo. Informes en la misma.

SE ALQUILAN AMPLIAS HABITA-ciones con luz, en diez y doce pesos. Bernaza 52 B, altos, entre Muralla y Teniente Rey.

ALQUILO HABITACION PEQUE-ña, fresca, vista calle, moderna, baño bueno anexo, a señor o señora solos, buena conducta, familia decente. Galiano 57, esquina a Concordia. pirimer piso.

EN ESPLENDIDA CASA CENTRI-ca altos, se alquilan dos magníficas habitaciones. Teléfono U-5707. No molestar en los bajos.

EN CASA PARTICULAR SE ALQUI-la una habitación contigua al baño, a hombres solos, o matrimonio sin niños. Aguila 90, 2a piso, derecha entre San José y Barcelona. No molesten primer piso.

FAMILIA MORALIDAD GLORIA 48 altos, entre Suárez y Revillagigedo, alquila 2 habitaciones, juntas o separadas. Módico alquiler. No niños. Exigimos referencias.

SALA Y EL MEJOR CUARTO, CON muebles y toda asistencia o sin ella. Casa respetable, mucha agua y limpieza. Alquiler módico. Sol 75, segundo piso, entre Aguacate y Compostela.

SE ALQUILA UNA HABITACION a hombre solo, se piden referencias Progreso No. 17 primer piso, sin muebles.

SE ALQUILAN DOS GRANDES HA-bitaciones en casa de absoluta moralidad con luz, agua abundante, precios reducidos. Estrada Palma 263, Víbora casi esquina a Bruno Zayas.

AVENIDA DE LAS MISIONES MON-serrate No. 7 altos, se alquila una habitación interior con lavabo de agua corriente, a familia de mucha moralidad o matrimonio sin niños. Se exigen referencias.

MATRIMONIO O CABALLERO DE-cente que desee habitación con o sin muebles, agua corriente, vista a la calle y módico precio. Industria No. 62, (por Trocadero).

SE ALQUILA EN CASA DE FAMI-lia, Infanta 18-C., altos, entre San Rafael y San Miguel, próximo a la Iglesia del Carmen y al Cine Infanta; dos habitaciones con luz y baño, juntas o separadas, a matrimonio o señora sola, se cambias referencias.

EN MALECON 12, PRIMER PISO, departamento 4, casa familia, alquilan dos habitaciones vista calle, juntas o separadas, con o sin asistencia, desde $15.00, por persona. Telf. A5-3001.

A CABALLERO DISTINGUIDO AL-quilo habitación amueblada en residencia privada. Trato y servicio refinado. F-4503

A SEÑORA O SEÑORITA QUE TRAbaje fuera, se alquila habitación con o sin comidas. Lealtad 90 1er. piso entre San Rafael y San Miguel.

SE ALQUILAN HABITACIONES Y apartamentos desde $8.00 hasta $15 balcón a la calle, O-Reilly 2 y 4, altos frente al Ayuntamiento (a matrimonio sin niños). Teléfono: M-6349

DOS CUADRAS PARQUE CENTRAL, Empedrado esquina Monserrate, No. 79, segundo piso, familia particular alquila habitación anexa al baño matrimonio toda asistencia. Hay agua caliente y teléfono.

EN CASA PARTICULAR DE FA-milia honorable, se alquila una habitación a matrimonio o persona sola con todo servicio. Precio reducido. En Jesús María No. 115 bajos Viala.

SEÑORA HONORABLE ALQUILA dos habitaciones, amuebladas o sin muebles, para hombres o señoras solas, con referencias. Maloja 182, altos, una cuadra de Belascoaín, para más informes llame al teléfono: A-8261

ALQUILO HABITACION TODA ASIS-tencia casa de familia Lealtad 122 altos. Otra Escobar 117, altos, con o sin asistencia. sólo personas mayores. Teléfono A-8123

REINA 2, 3er. PISO, SE ALQUILA habitación con lavabo, muy fresca para una persona $27.00, para dos $38.00; otra pequeña a hombre solo, $23.00; también admito compañero con persona honorable $20.00; toda asistencia, sin comida, se ceden también. Teléfono A5-4872

SE ALQUILAN HABITACIONES, con baño privado y con todo el servicio. Línea No. 214 entre J y K. Vedado. Teléfono F-2845

SE ALQUILA UNA HABITACION, balcón calle, teléfono. Belascoaín 73 por San Rafael, altos de «La Yarda».

SE ALQUILAN EN COMPOSTELA número 75, entre Teniente Rey y Amargura, espaciosos y frescos apartamentos y habitaciones, acabados de pintar. La llave e informes en la misma. Propietario: Francisco Torres, edificio «Pedroso». Aguiar núm. 65.

EN COMPOSTELA 71, SE ALQUILAN habitaciones y departamentos, y en Cuba 32 se alquilan habitaciones y un departamento.

SE ALQUILAN EN MALOJA NU-
ero 1, esquina a Monte y Aguila, espaciosas y frescas habitaciones y ventilados apartamento con dos y tres habitaciones. Hay agua abundante y todas las habitaciones están acabadas de pintar. Casa de moralidad. Llaves e informes en la misma.

ALQUILERES

84 HABITACIONES

O'REILLY 51

Se alquilan magníficas y ventiladas habitaciones. Agua fría y caliente a todas horas. Hay teléfono.

CLARA, VENTILADA HABITACION alquílase matrimonio toda asistencia. Buena comida, buen trato, K 111 esquina 11 Vedado, teléfono F-6481 una cuadra carros, ómnibus. Precios económicos.

VEAN ESTAS LINDAS HABITACIO-nes grandes, independientes, con todo el servicio, comida de lo mejor agua caliente, lavaderos, extricta moralidad. Obispo 97, una cuadra de Prado.

SE ALQUILAN HABITACIONES, CON servicio completo. Se sirven cantinas a domicilio: dos personas 50 centavos. Muralla número 26, altos. Telf. M-7533.

EN BONITA CASA SE ALQUILAN dos hermosas habitaciones, con baño intercalado, agua caliente en la ducha, a matrimonio, señoras o señoritas honorables. Informes: Neptuno 203. primer piso núm. 2.

SE ALQUILAN ESLENDIDAS HA-bitaciones en Neptuno 61, 2o piso entre Aguila y Galiano. Moralidad y limpieza. Precios módicos.

EN CASA DE FAMILIA HONORA-ble, se alquila amplia y fresca habitación a matrimonio o señoritas, lujoso baño, comida exquisita, También compañero de cuarto. Hay teléfono, Escobar 29. altos.

AVISO

Se alquilan magníficas habitaciones y apartamentos, en Empedrado 30, Aguiar 57; O-Reilly 1, entre San Ignacio y Mercaderes; Cuba 80; Lamparilla 11 y medio, entre Cuba y San Ignacio; Oficios 74; Oficios 76; Inquisidor 21; Sol 74; Egido 16, altos, esquina a Gloria; Lagunas 85. Informan en las mismas.

85 NAVES y LOCALES

SE ALQUILA UNA NAVE DE 9 ME-tros por 37, propia para industria o con pequeña reforma casa inquilinato. Puerta Cerrada 45.

SE ALQUILA UN GARAGE GRAN-de para guardar muebles. Informan U-5734 y U-1353, Ensanche de la Habana.

SE ALQUILA UN PATIO, CON 2,100 metros, en Infanta 62, con un local cerrado anexo, propio para depósito de materiales de construcción o negocio análogo. Precio baratísimo. Informes: Unión Urbana, Muralla 91, edificio «Prieto». Telf. A5-3992.

NAVE: MANRIQUE 55, CASI ESQUI-na a Neptuno, alquilo para almacén o comercio esta espaciosa nave moderna sin columnas con más de 300 metros y servicios. La llave en los altos e informan en «La Filosofía».

SE ALQUILA ESPLENDIDO LOCAL propio para oficina o establecimiento, en los bajos del edificio del Centro Asturiano, frente al Parque Central. Informan en la Secretaría del Centro, de 8 a 11 y de 1 a 5.

40 pesos En el mejor lugar comercial, O-Reilly y Habana, magnífico local propio para oficina o comercio. Informes: Genios y Morro, edificio «Gómez» M-6747.

SE ALQUILA AMPLIO LOCAL PRO-pio para cualquier clase de negocio u oficina en Lealtad 145-A., (entre Reina y Salud). Informes en el mismo.

SE ALQUILA

Bodega con todo lo necesario, estilo barra, calle 7 y Pasaje Santa Cruz, Buenvista, Paradero Ruta 20. Llave: bomba gasolina. Su dueño: Arango núm. 183, altos.

LOCAL DE ESQUINA Y CENTRO se alquilan en $20.00 y $15.00 o todo conjuntamente, calle Santa Catalina y D-Strampes, al lado de Cremería de Ward. Informan: F-5040 de 3 a 6.

SAN LAZARO 161 CASI ESQUINA A Campanario, local para comercio recién pintado, se da barato. Llave e informes en el mismo, de 1 a 5.

25 Pesos, Marina número 2, (Carreño). Magnífico local propio para restaurant o bodega. Informan en el mismo. Teléfono: M-6747.

87 HABANA

CERCA DE LA UNIVERSIDAD, JO-vellar 9, altos, entre Infanta y N, compuestos de sala, tres habitaciones, baño intercalado, cocina, cuarto y servicio de criados, No falta el agua nunca. Puede verse todos los días de 12 a 6.

CERRO. PRIMELLES 57, INMEDIA-to Calzada, bonito chalet, sala, salón comedor, cuatro habitaciones, baño moderno, cuarto y servicio de criados. Abierto de 2 a 5.

OQUENDO 75, ESQUINA PEÑALVER altos casa lujosa sala, 2 cuartos, comedor, baño intercalado, completo cocina, $30.00. Llave la esquina. F-6922.

ALQUILO FRESCOS Y MODERNOS altos, Consulado 72, esquina a Refugio. La llave e informes, en el café de los bajos

ALQUILO: ESTRELLA 193, ALTOS, sala, 3 cuartos, baño intercalado, comedor al fondo, cocina. Llaves en Marqués González 54-A. F-5060.

ALQUILO: PEÑA POBRE 15-B., AL-tos, entre Avenida de las Misiones y Habana: sala, tres cuartos, lujoso baño intercalado, comedor al fondo, cocina con calentador y baño criados: $40.00, Aguilera, Mercaderes 27: Telfs. M-8628 y U-6509.

SE ALQUILA LA CASA COMPOSTE-la 173, propia para panadería, dulcería o industria. Es gran local y tiene dos hornos. Informes: San Rafael núm. 91.

SE ALQUILA LA CASA CADIZ 85-A, sala, comedor, tres cuartos y baño completo. La llave en la bodega de enfrente. Telf. A5-5181.

PLANTA BAJA, NUEVA, FRENTE grande, 5 puertas metálicas, lindando parque Zayas, Palacio Presidencial, Sevilla, propio para oficinas o comercio. Grandioso local, Monserrate 35.

FOLLETIN 34

LA MILLONA

Por J. F. MUÑOZ y PABON, Pbro.

DE VENTA EN

La «Moderna Poesía», Cultural S. A.

días, no había aparecido por allí a las cuatro y pico de la tarde. ¡Condenada mujer que tenía el don de errar! ¿Llamarla con cualquier pretexto, no: eso sería dar un cuarto al pregonero, y además que ella habría de venir más tarde o más temprano... ¿Prescindía de ella y se valían del hijo?, tampoco: nunca le hablaban, porque los criados cuanto mas retirados mejor, y llamarlo entonces para someterlo a un interrogatorio era entregar la carta. ¿Pues entonces? Esperar a que la Esatadúas le diera la realísima gana de venir. ¡Condenada charlatana, que en teniendo un oyente no se acordaba sino de que tenía lengua para hablar!... ¡A ver!... ya estaba allí.

—¿Se pué entrá?

—Entra .. ..

.. ..

pero no hables muy alto: que le está doliendo la cabeza a la niña.

—Escuedie usté; — y se quedó más callada que un muerto .. ..

.. ..

—Po miusté; que haiga alivio; — se resolvió a decir a los pocos minutos de silencio por las tres partes; —vy a vé si vendo arguna cosita, que no he visto un tiempo más quebrao pa la venta.

—Yo creí — díjole doña Ramona — que con la nueva colocación de Gabriel ya no tendrías tú que trabajar.

—¡Quién sabe, señorita!, de menos nos jizo Dios: pero descudie usté, que er que nace pa ochavo no llega a cuarto, y que, chupando chupando, naide engorda. ¡Anjolá se estableciera en la Hondoná ese santo señó; que entonces otro gallo nos cantara: no porque yo quiera que mi Gravié salga de aquí ¿está usté? porque aonde está pa mí esta casa, no está ninguna; pero como el amo nuevo no lo necesita na más que por las noches y él pué mu bien da cumplimiento en dambas partes, po eso nos encontramos, como el otro que dice.

—¿Y es verdad que le da un durc todas las noches?

—No, señora, no es verdá; y yo no sé aónde habrá la gente sacao semejante infundio: le da doce reales; que, con los seis de acá, vienen a ser un duro mar contao, y de ahi se habrá agarrao la gente pa lo der duro. Pero que no, señora; no le da un duro; sino que doce reales na más: ¡anjolá cayera esa breva!

—¿Pero tanto tiene que hacerle, que le da ese sueldo?

—Jasta ahora, escribirle las cartas que se le ocurra escribir. ¡Como es tan riquísimo y aluego tiene tanta mano con tito el mundo!

—¿Qué sabes tú si es rico o no lo es, si tiene mano o deja de tenerla? ¡Gente más!...

—Misté, señorita: si es rico o no lo es, yo no lo pienso de hereá ¿está usté? pero el hombre que tiene un arministraó en la Habana, otro en Estremaúra, otro en Jerez, otro en.. ¿Cómo era, Graviela, cómo era? una cosa mu lejísimos en... en... Birbao, me parece que dijo mi Gravié; el hombre que tiene un arministraó en titito er mapa y que coge la azúca por montones que llegan ar cielo, como las salinas'e San Fernando; y er café por carretás, y si es pimiento molío, y er bacalao, y la manteca Flande...

—¿Qué había de coger pimiento molido, ni bacalao? — arguyó la Millona, toda crispada, ante la perspectiva de tener que vender dichas mercancías, aunque fuera al por mayor. — Buenos que coja café, azúcar y cacao, porque tendrá algunos ingenios en la Habana: pero ¿pimiento molido y...

—Po yo no lo he sacado de mi cabeza.

—¿Conque tantos administradores tiene ese señor? — pregunta doña Ramona, para dar cuenta a la verbosidad de la Esatadúas.

—Que yo sepa, esos tiene: y en una sola noche no le iba a escribir a tos: ¿no le parece a usté?

—¿De modo que Gabriel no le sirve más que para escribir a los administradores?

—No, señora, que le escribe a tito er que hay que escribirle. Anoche le escribió al Arzobispo de los santos Lugares, y a la cuñá de la Reina...

—¿La cuñá de la Reina, chiquilla?

—¡La cuñá de la Reina! ¡La Infanta: que se dice de una vez! ¡una que entiende muchísimo de sorfa!

—Eso serán cosas tuyas.

—¿Cosas mías? ¡Gravié! ¡¡Gravié!! — empezó a gritar desde la puerta — ven pa acá que te llama la señorita!

.. ..

Amos a ve: — dijo al futuro canónigo, que por primera vez en su vida merecía el honor de entrar en el tocador de la Millona: — ¿a quién le estuvísteis escribiendo anoche?

—Al administrador de la Habana, al administrador...

—¡Déjate de arministraores! de gente gorda de los Madriles!

—A un señor que escribe...

—Déjate también de gente que escriba. ¡Pa escribí, tú! ¡Los pajarracos gordos!

—Al Obispo de... Jerusalén, nó... de...

—Sería el de Sión — arguyeron a un tiempo madre e hija.

—Eso es: de Sión; y a la Infanta Isabel...

—Toma: escribir a la Infanta lo hace cualquiera — dijo doña Ramona con la mayor naturalidad aunque con las de Caín.

—Sí, señora—contestó Gabriel, picado en su orgullo de dependiente, el más necio de los orgullos: — cualquiera que sepa escribir le escribe a la Infanta; pero nó dando a entender que se trata con intimidad y como si hubieran comido siempre en un mismo plato.

—¿Conque así la trata?

—Como usted no puede figurarse, señorita; diciéndole que le va a llevar un retrato de un cerrojo de la Prioral, y unos papeles de música para que ella se los toque cuando esté de humor...

—¿Pero quién es ese hombre?

—Cate usté ahí una cosa que yo no sé; pero me alegraría yo de que usté hubiera visto las cartas, para que viera usté la manera de meneá capitales, de tutearse con escritores, de codearse con Obispos, y de hablar con las Infantas de iguá a iguá.

.. ..

—Pues bueno: retirarse ya, que le duele a la señorita la cabeza.

CAPITULO XIV

Desvergüenzas en aguardientes

El notario de la Hondonada, como buen hombre de mundo, era un incrédulo de siete suelas.

—Y de dineros y calidad — decía a los pocos días de todo esto, repantigado en una butaca de la rebotica con Javier de Miranda por todo auditorio: — De dineros y calidad, la mitad de la mitad, de la mitad, de la mitad, de la mitad, y así sucesivamente: ¿estás tú? Pero en fin: démosle de barato las riquezas de Creso que se le suponen, pues, despues de todo, él no ha venido a hacer testamento a la Hondonada, de lo que, dicho sea entre paréntesis, yo me alegraría muchísimo, como tú «en tus cortas luces» comprenderás. Descartemos todo eso y... pero oye: que traigan el aguardiente: es decir: si hay vergüenza en la casa.

Y se levantó Miranda; salió de la rebotica y tornó con una botella de la que escanció una caña para el Notario.

—Descartemos todo esto: — prosiguió don Pascual después de haberse bebido lo escanciado por el boticario: — pero convén conmigo en que no deja de ser muy raro el que ni tú, ni yo, ni ninguno de los que leemos en la Hondonada, conozcamos ni poco ni mucho la firma de ese hombre. ¿Conoces tú algún drama, alguna novela o algún libro de erudición filológica, histórica o bibliográfica, que lleve en el frontispicio el nombre de Jammy Cabeza de Vaca y Pérez de Guzmán? Porque yo no lo conozco.

—Pero tenga usted en cuenta que él no escribe libros. Su especialidad es el artículo, casi siempre arqueológico...

—Pues lo mismo te digo, caracoles: ¿dónde están esos artículos? Ni en la Ilustración Española y Americana; ni en la Ilustración Artística; ni en el Blanco y Negro; ni en Nuevo Mundo; ni en Por esos mundos; ni en Alrededor del mundo; ni en Madrid cómico; en ninguna, en fin, de las revistas que han llegado a mis manos pecadoras, he tropezado yo en toda mi vida vida, ni por casualidad, con nada salido de esa cabeza... de Vaca.

—¿Y usted qué sabe si escribe con pseudónimo? ¿Ha visto usted acaso muchos artículos firmados por don Mariano Pardo de Figueroa y de la Serna?

—No; pero he visto infinitos firmados por el doctor Thebussem, que es su pseudónimo. Mientras de este señor jamás he visto ninguno, ni con el nombre de pila ni con el pseudónimo. A no ser que tengamos entre nosotros a Zeda, o a Kasabal, o al Bachiller Francisco de Osuna, o al don Lope de Sosa, o a Eneas,

M.E.C.D. 2016

ALQUILERES

87 HABANA

VIRTUDES 110, CONFORTABLE PIso bajo. con sala, saleta, tres cuartos, baño intercalado, comedor, cocina y servicio de criados. Precio: $45.00. Verla, de 8 a 11 y de 2 a 5. Informes: FO-1672 y M-1887.

MALECON 338 ENTRE GERVASIO y Belascoaín, se alquila segundo piso alto con terraza, sala, comedor, 4 cuartos, baño, etc. Precio: $60.00. Exígense referencias. Informan en Aguiar 19. Telf. M-3032

ALQUILO GERVASIO 17 A, ALTOS sala, saleta, 4 cuartos, baño intercalado, comedor, cocina, cuarto y servicio de criados. Abierta de 3 a 6 teléfono F-4262

ALQUILO ALTOS, ESTRELLA NUmero 121, entre Lealtad y Campanario: sala, saleta, cinco cuartos, comedor, etc. Informan en los bajos.

SE ALQUILAN LOS MODERNOS altos de Campanario No. 55 esquina a Concordia con 5 cuartos, 2 baños intercalados y demás comodidades en 50 pesos. La llave en la bodega y su dueño en 5a No. 260 altos, entre D y E, Vedado, Teléfono F-5211

CAMPANARIO Y SAN RAFAEL $35, bajos, sala, comedor, dos cuartos, baño, patio y cocina. A-8854 y M-2433

CUBA 19, BAJOS, ALQUILO: REcibidor, sala, comedor tres cuartos, cocina y baño, pido referencias. Precios: $50. Llaves en Peña Pobre 6. Informes: I-5347

VIRTUDES 119 A ALQUILO PISO bajos sala, comedor 3 habitaciones, baño intercalado y cocina. Llave e informes Gervasio y Virtudes, Bodega.

ALQUILO MALECON 3, 2 CASAS bajas portal, recibidor, sala, gabinete, 3 cuartos, baño completo, saleta, comedor, cocina y baño criados. Informes: Encargado en los altos teléfono F-4163 Trespalacios.

ALTOS: SEGUNDO PISO EN LO más fresco del Vedado con todo el confort moderno: sala, comedor, dos habitaciones, baño intercalado, closet, frigidaire, $38.00. Llave en la misma, informan F-4172

MONTE 385 SE ALQUILA UNA CAsa por Omoa con 3 cuartos, sala, comedor, terraza, cocina y baño intercalado, Informan en la azotea, barata.

ALQUILO CASA SALA, COMEDOR, tres cuartos, calle Hornos entre Príncipe y 27 Informan Telf. FO-2619

ANIMAS 158, BAJOS, ENTRE EScobar y Gervasio, sala, comedor, tres grandes habitaciones, baño completo, cuarto criados demás servicios. Informan M-7730 Agencia Beer.

SE ALQUILA REINA 58, ALTOS ENtre Manrique y Campanario. Sala, saleta, cuatro habitaciones, baño intercalado, cuarto y servicios criados. Teléfonos M-7988 y M-9323

NEPTUNO 219, ALTOS, ENTRE Oquendo y Soledad sala, saleta, tres cuartos, buen baño intercalado, comedor, cocina y servicio criados, cuarto alto. Todo nuevo y amplio. Abierto de 9 a 12 y 3 a 5.

SE ALQUILAN LOS HERMOSOS bajos de San Miguel 51. Informan en los mismos.

ALQUILO: RAYO 58, ALTOS, CASI esquina a Reina, amplia sala y saleta, exclusivamente para bufete, consultorio u oficina. Informan en la misma.

$30.00 ALQUILO ALTOS MODERnos: terraza, sala, recibidor, tres habitaciones, cocina, baño completo. Bruzón 10, entre Ayestarán y Almendares. Llave, bodega. Informes: Telf. M-5600.

HORNOS Y VAPOR, A UNA CUAdra del parque Maceo, a $25.00 alquilo casas modernas, con sala, comedor, dos habitaciones y baño completo. Informes: Vapor 5-A. Telf. M-2837.

AYESTARAN 12, BAJOS

Entre Lugareño y Bruzón: sala, recibidor, portal, tres grandes habitaciones, baño intercalado, comedor al fondo cocina gas, servicio de criados. Informan en los altos.

SE ALQUILAN LOS BONITOS ALtos de Galiano número 67, entre Neptuno y San Miguel, para familia u oficinas. La llave en los bajos «La Nueva». Telf. FO-7963.

SE ALQUILA: SAN RAFAEL 107, SAla, saleta, comedor, tres cuartos, baño, cuarto de criados y demás servicios modernos. La llave en los bajos.

EN $40.00 SE ALQUILAN LOS MOdernos y frescos bajos, San José número 124-E., entre Lucena y Marqués González, acabados de pintar: sala, recibidor, tres habitaciones, saleta corrida, baño completo, cocina de gas, calentador, cuarto y servicio de criados. Llaves en el puestos de frutas, esquina a Marqués González. Informes: Francisco Torres, Aguiar número 65. Telf. A-7830.

ALQUILO: SAN MIGUEL 308, ALtos, esquina Mazón, una cuadra Universidad, tranvías. Ultima novedad: sala, comedor, tres cuartos, baño intercalado cuarto y servicio de criados: U-7036. Dueño: Pérez, Luz 29.

ALQUILO MODERNOS ALTOS: MAlecón 73, primer piso: sala, comedor dos habitaciones, baño completo, cocina y cuarto de criados. Informan: Monte 170. Telf. M-3216.

LAGUNAS 64, ENTRE GERVASIO Y Belascoaín, alquilo accesoria chica, con dos habitaciones, salita, cocina, servicios. También departamento interior. Moralidad. Referencias. Encargado.

ALQUILO: BRUZON 17, BAJOS, ENtre Almendares y Ayestarán: sala, tres cuartos, baño intercalado, comedor al fondo, baño y cuarto de criados: $34.00. Aguilera, Mercaderes 27: M-8628 y U-6509.

GLORIA 8, ENTRE CIENFUEGOS Y Someruelos, lindo piso: sala, comedor corrido, tres cuartos, cocina, baño. Alquilo en 30 pesos. Dueño: M-4301.

ALQUILO: PAULA NUMERO 53, CON sala grande, saleta, 4 habitaciones de azotea, 190 metros de terreno, exclusivamente para industria. Informes: San Isidro 62 y medio, garage.

NEPTUNO 111, SE ALQUILA EL primer piso, altos «El Indio»; sala, saleta, 4|c., baño intercalado, comedor al fondo, cocina y cuarto de criados. Informes en «El Indio».

ALQUILO PRIMER PISO AGUACAte No. 18 entre Empedrado y Tejadillo compuesto de sala, comedor, 3 cuartos, baño completo y servicio para criado. Moralidad. Se piden referencias.

ALQUILO EL TERCER PISO DE VIllegas 47, con terraza al frente y fondo; sala, tres habitaciones, baño intercalado, comedor, cocina, cuarto y servicio de criados. Informan en la misma.

ECONOMICAS

Casas de sala, saleta, comedor, dos y tres cuartos, baño intercalado, cocina, cuarto y servicio de criados, en los mejores lugares de la Ciudad:

A. Ramírez núm. 4 de $15.00 a	20.00
San Lázaro núm. 12, altos ..	43.00
Desagüe 20, altos ..	28.00
Reina y Galiano ..	34.00
Cuba y Tejadillo, altos ..	40.00
Marina núm. 2, de $15.00 a	30.00
Marina núm. 16-C, de $15.00 a	45.00
Trece esquina a M. Maine ..	32.00
Genios y Morro, edificio Gómez ..	37.00
Call e18, entre 9 y 11, altos	20.00
Doce y 23 ..	21.00

Departamentos de dos y tres habitaciones, baño y cocina:

San Ignacio núm. 21 ..	10.00
Dragones núm. 12 ..	14.00

Oficinas: Genios esq. a Morro

Telf. M-6747.

UN SERVICIO GRATUITO útil y eficiente ha establecido el DIARIO DE LA MARINA para divulgar, aún más por medio de las carteleras que ha instalado en los portales de su edificio, la publicidad de los anuncios económicos clasificados, que aparecen diariamente en sus páginas.

DIARIO DE LA MARINA publica más anuncios económicos que los que aparecen diariamente en todos los demás periódicos.

ALQUILERES

87 HABANA

SALA INDEPENDIENTE

Se alquila una sala con entrada independiente, mide 7 por 6 varas, propia para oficina o asunto comercial, San Rafael número 142, entre Escobar y Gervasio.

SE ALQUILA

Malecón 72, esquina a San Nicolás, dos casas de planta baja. Se pueden ver a todas horas. Precio: $60.00 y $50.00. Para más informes: A-7501, San Ignacio 50.

RAYO Y MALOJA

Se alquila: sala, comedor, 3 cuartos. Informes: Chaple y Salvador. Telf. I-6308.

ALQUILO ESPACIOSOS ALTOS DE San Nicolás 54, entre Concordia y Virtudes. Informan en la misma.

NEPTUNO 211, ALTOS, UN FRESCO, al lado esquina a M. González, sala, saleta, seis habitaciones, comedor, baño intercalado, agua abundante. Informan: San Rafael 138. Teléf. U-5744.

SITIOS 76, BAJOS, ENTRE MANRIque y San Nicolás: sala, comedor, 3 cuartos, baño intercalado y servicio de criados. Llave, azotea. Telf. U-2381.

HABANA 3, ALTOS, SIN ESTREnar, $45, sala, comedor, dos cuartos, baño, cocina y servicios. Informes: Bufete de Arellano M-3936

88 VEDADO

ALQUILO MAGNIFICA RESIDENcia, Calzada número 854, entre 4 y 6, Vedado. Bajos: jardín, portal, recibidor, sala, hall, comedor, 1 habitación, baño, pantry, cocina, terraza, 2 habitaciones criados, servicios, garage 2 máquinas, cuarto y servicio chofer. Altos: 2 terrazas, 3 habitaciones, 3 baños, hall, lavadero. Informes: Leyte Vidal: M-2222. Unico precio: $150.00.

VEDADO: SE ALQUILAN LOS FREScos y bien situados bajos de la casa calle D. número 215, entre 21 y 23: sala, comedor, cinco habitaciones, baño intercalado, cocina, cuarto y servicio de criados y garage. Informes: F-3236.

SE ALQUILA: CALLE 17 NUMERO 421, Vedado, 8 habitaciones, 2 baños, sala, comedor, terraza cubierta, garage, 3 cuartos de criados: $120.00. Para niformes: National City Bank.

SE ALQUILA: CALLE 17 NUMERO 419, altos, Vedado, 8 habitaciones, 2 baños, sala, comedor, terraza cubierta, garage, 3 cuartos de criados: 120 pesos. Para más informes: National City Bank.

VEDADO: SE ALQUILA LA CASA calle Quince número 1,008, entre Diez y Doce. Verse de 2 a 5. Informes. Telf. U-1830.

CALLE 27 NUMERO 326, ENTRE A. y B. Se alquilan modernos bajos, con 4 habitaciones, sala, comedor y demás comodidades. Llaves esquina A.

CALLE I. NUMERO 464, ENTRE 21 y 23. Alquilo cómodos bajos, acabados de pintar: portal, sala, dos habitaciones, baño intercalado, comedor, cocina y patio. Informan en la misma: F-6422.

VEDADO: 21 ESQUINA A D., PISO alto, dos casas: sala, comedor, cuatro habitaciones, cocina gas, baño completo, servicio para criados; otra: sala, comedor, 6 habitaciones, baño moderno intercalado, otro baño completo y servicio de criados, cocina carbón y pantry. Informes: M-2539.

ALQUILO HERMOSOS ALTOS, 17 entre C y D, No. 287 Vedado, sala, antesala, comedor, 5 cuartos, 2 baños, garage, etc. Informan, bajos, de 9 a 5.

ALQUILO LA CASA 15 ENTRE H E I, No. 308 sala, comedor, cuatro habitaciones, baño, garage, y demás comodidades. Precio: $70.00 informan H y 15 No. 352

SE ALQUILA HERMOSO CHALET, calle O número 12, esquina a 19, frente al Parque Maine, estilo Castillo. Puede verse a todas horas. Llave e informes en la misma.

VEDADO: 17 ENTRE A. Y B., VILLA «Magdalena», amplia y cómoda casa. Precio: $140.00, Informes: FO-7011.

EN $40 00 SE ALQUILAN LOS MOdernos y frescos altos, calle Diez número 197, entre 19 y 21, Vedado, acabados de pintar: sala, tres habitaciones, saleta, cocina de gas, calentador, baño completo y servicio de criados. Llaves en la misma. Informes: Francisco Torres, edificio «Pedroso», Aguiar número 65. Telf. A-7830.

VEDADO: CALLE D, NUM. 214, ENtre 21 y 23, casa compuesta de jardín, portal, sala, comedor, 4 habitaciones, baño, cocina, cuarto de criado, etc. Precio: $65.00 y dos meses fondo. Puede verse a todas horas. Informes: M-1591 y FO-2551.

15 Y 20, VEDADO. PORTAL, SALA, comedor, recibidor, dos habitaciones, baño, pantry y cocina, habitación de criados y baño. Todo moderno.

VEDADO: SE ALQUILA LA CASA calle quince núm. 1,008, entre Diez y Doce. Verse de dos a cinco. Informan: Teléfono U-1830.

SE ALQUILAN PRECIOSOS BAJOS, calle Cuatro número 196, entre 21 y 23, Vedado: sala, saleta, 6 habitaciones, 2 baños intercalados, comedor, pantry, cocina, lavadero, 2 cuartos de criados, garage, hermoso hall y closet en todas las habitaciones. Informes: Cuatro núm. 194.

ALQUILERES

88 VEDADO

SE ALQUILA LA COMODA Y BOnita casa, calle E número 65 entre 21 y 23, Vedado, la llave en la bodega al lado. Informes en 23 número 710 entre C y D.

ALQUILO 19, ENTRE 14 Y 16, NUM. 1.107, Vedado, segundo piso; sala, tres cuartos, comedor, cocina, baño intercalado, servicio criados. Informes: la misma.

VEDADO: 21 NUMERO 242, ENTRE E. y F. 7 cuartos, jardín, portal, 2 baños, garage, cuarto y servicio de criados. Llave en el sótano. Informes: Telf. U-2381.

VEDADO: 27 ESQUINA A 6: LA PARte más alta y sana del Vedado. Se alquilan espléndidos altos y bajos independientes, con todo confort. Compuesto de jardines, portales, terrazas recibimiento livingroom, comedor, cuatro cuartos, dos baños intercalados, cocina, pantry, cuartos de riados y garage. Siempre visible: FO-3749.

EN $45.00, ALQUILO LOS BAJOS DE E o Baños, número 565 entre 23 y 25; portal, jardín, sala, hall, comedor al fondo, baño completo, con agua fría y caliente, espaciosa cocina y servicios criados con entrada independiente para éstos. La llave e informes en 25 Nro. 660, entre Baños y F teléfono F-3574

SE ALQUILAN LOS BAJOS DE 19 número 241, entre E. y F., Vedado, con sala, recibidor, comedor, tres cuartos, baño intercalado, cocina y servicio ompleto de riados. La llave al lado, en los altos.

89 CERRO y PALATINO

CERRO. —SE ALQUILAN LAS DOS plantas juntas o separadas de la casa Atocha número 1, tiene muchas habitaciones, salones y nave, mucho patio y arboleda. Informes: teléfono I-5505

ALQUILO SANTO TOMAS 12 LETRA E por Arzobispo, sala, dos cuartos baño intercalado, cocina, la llave en el Pasaje letra D. Informan en la misma de 3 a 6 p.m.

ALQUILO CASA CERRO HERMOSIsima portal, sala, saleta, columnas escayola, 2 habitaciones, baño intercalado, cocina, patios. Esperanza 9, entre Parque y Bellavista I-6308 Figueroa.

SE ALQUILA HERMOSO PISO ALto, en Lombillo número 2, muy próximo a Calzada del Cerro.

90 MARIANAO y sus REPARTOS

ALQUILO MAGNIFICA RESIDENcia, decorada con buen gusto, Avenida Seis entre 1 y 2, Buenavista, villa «Mercedes»: jardín, portal, sala, recibidor, hall, 4 habitaciones de 9 metros ancho, pantry, cocina, terraza, garage 2 máquinas, 2 cuartos criados con servicios completos, patio, fuente y servicios. Renta: $75.00. Informes: Leyte Vidal: M-2222.

SE ALQUILA LA CASA, AVENIDA de Columbia esquina a Panorama, Buen Retiro, Marianao. Planta baja: sala, recibidor, comedor, cocina, pantry, garage, cuarto criados. Planta alta: recibidor, cinco habitaciones y dos baños: $75.00. Informes: Leyte Vidal. Telf. M-2222. Verse a todas horas.

CALLE 22 ENTRE 5 Y 7 REPARTO Miramar, se alquila chalet compuesto de: portal, recibidor, sala, saleta, comedor, pantry, cocina, cuarto y baño de criados. Cuatro cuartos, dos baños en colores, cuarto de costuras y terraza, pardín, garage y cuarto de chauffeur. Informan FO-1622. La llave al fondo casa Rocha.

ALQUILO ALTOS Y BAJOS: PORtal, sala, comedor, 3 cuartos, baño intercalado y servicio criados. Acabados de fabricar, calle 18 y 9. Telf. FO-1708.

ALQUILO: $42 00, CALLE B., ENtre 16 y 18, Almendares, garage, jardín, portal, sala, hall, 4 cuartos, baño intercalado, comedor, pantry, cocina, 2 cuartos criados y baño. Llaves misma. Informes: F-5843.

ALQUILO CASA JARDIN, PORTAL sala, comedor, cuatro cuartos calle 9 entre 10 y 12 Reparto Almendares.

SE ALQUILA

Chalet 12 habitaciones, con todo lo necesario, baños lujosos, garage para 6 máquinas, jardín, árboles frutales, 14 y Primera, Almendares. Informan en la misma, de 2 y media a 5 y media. Su dueño: Arango número 183, altos. Pérez.

AVENIDA NUEVE No. 7, ENTRE Seis y siete, $45.00, Buena Vista, sala, comedor, cuatro cuartos, dos baños, pantry, cocina, jardiones y garage. Informes: Bufete de Arellano M-3936

SE ALQUILA HERMOSA CASA EN Marianao compuesta de: jardín, portal, sala, saleta, 6 cuartos separados por hall central, 2 baños, comedor, pantry, cocina, garage 2 cuartos de criados, patio y traspatio con frutales. Informan: FO 1718

REPARTO ALMENDARES: CALLE Miramar y Avenida de Columbia, al lado panadería «Primera de Aguiar». Casas de 3 y 4 habitaciones, con garage: $30.00.

SE ALQUILA AMUEBLADA LUJOsa residencia de dos plantas, en lo mejor del Reparto La Sierra, compuesta de sala, recibidor, living room biblioteca, comedor, cocina, pantry, cinco habitaciones, amplio hall; tres baños y terraza. Portal, jardín, dos cuartos criados y garage doble. Informan en la misma 5a y 2o reparto La Sierra.

91 J. DEL MONTE Y LA VIBORA

SANTA IRENE 50, PROXIMA SAN Indalecio moderna con 2 ventanas, sala, tres habitaciones, comedor fondo, baño completo calentador carbón llave academia frente. Veintiocho pesos: F-6515

ALQUILO RESIDENCIA MODERNA Beatriz esquina Calzada Víbora, 7 habitaciones, demás comodidades, jardines alrededor, agua abundante, garage 2 máquinas. Informan Telf. F-5443.

LOMA DE CHAPLE: SE ALQUIla en lo más alto y con magnífica vista sobre La Habana, linda casa con mucho jardín. Luz número 7, entre Morell e Iznaga, Víbora. Informan en la misma.

HERMOSO CHALET CON SEIS AMplias habitaciones, 2 baños intercalados, jardín alrededor, garage y demás comodidades. Lagueruela No. 27. Informan en el No. 25 Teléfono X-1714

ALQUILO MAGNIFICOS ALTOS, Santa Catalina y San Lázaro: cuatro habitaciones exteriores, sala, comedor, terraza, cuarto baño, habitación azotea: 32 pesos. Informes llaves carnicería, 3 a 6, dueño.

ALQUILO ALTOS 10 OCTUBRE 574 B sala, antesala gabinete, tres cuartos, baño intercalado, comedor al fondo, servicio de criados. Informes y llave: 10 de Octubre 607½ al lado, Correo.

SE ALQUILA LA PLANTA BAJA Y alta, de la calle Diez de Octubre 576, compuesta de portal, sala, saleta, 4 cuartos, comedor, cocina y cuarto de criados.

SE ALQUILA $35, DOS MESES EN fondo, Calzada Jesús del Monte 378, frente a la Iglesia, portal, sala, saleta, 4|c., patio. Alberto Cuervo. Edificio Metropolitana 342. M-2808.

SE ALQUILA MODERNA CASA, 2 cuadras Calzada Víbora, lugar alto, frente parque. Jardín, portal, sala, saleta, 4 cuartos, baño completo, servicio criados, comedor, etc. Informan bodega Lagueruela, (antes Pedro Consuegra) esquina a Carlos M. de Céspedes.

SE ALQUILA: FELIPE POEY 46 ENtre San Mariano y Santa Catalina.

SE ALQUILA: O-FARRILL 49, LOma del Mazo con portal, 4 habitaciones, sala, biblioteca, comedor, baño completo, todo de primera: 40 pesos. Más informes: M-8574. Alvarez.

ALQUILERES

92 STOS. SUAREZ y MENDOZA

ALQUILO SERRANO 60, ENTRE Santa Emilia y Zapotes, en 35 pesos, portal, sala y saleta corrida, 3 habitaciones, baño intercalado, comedor al fondo, cuarto y servicio de criados. Informan FO-2891

SE ALQUILA: JUAN DELGADO

Nro. 252 esquina a Milagros compuesta de jardín, portal, sala, saleta, cuatro cuartos, garage, comedor al fondo y cuarto y servicio para criados. Informan en la misma.

$34.00: ALQUILO ALTOS, EN LO mejor de Santos Suárez, San Bernardino 324, entre San Julio y Durege, a una cuadra tranvías: sala, saleta, 4 cuartos. Llaves en los bajos.

SE ALQUILA CASA DUREGE No. 24, media cuadra tranvías Santos Suárez, cuatro habitaciones, garage, Ultimo precio: $45.0. Informan Telf. I-6124.

93 LUYANO

SE ALQUILA CASA RECONSTRUIda, dos cuartos, sala, comedor, portal, cuarto baño moderno completo, agua fría y caliente. Verla: 9 y media a 12 y 2 y media a 5 media. Arango entre Fábrica y Justicia.

VENDO EN LUYANO CASA 1,850 pesos, sala, comedor, 2 cuartos, cocina, servicios, toda citarón, muy sana. Informes: Guasabacoa 164, altos entre Calzada Luyanó y Compromiso

EN $27.00 SE ALQUILAN MODERnos altos en Guasabacoa 53 a la brisa, terraza, sala, saleta, tres cuartos, baño completo, cocina y comedor al fondo, muy ventilada. Informan teléfono I-3612 la llave al lado.

94 LAWTON y BATISTA

EN $15 00 ALQUILO CASITA: SAla, comedor cuarto, cocina, patio. Tranvía en la puerta, Octava entre Dolores y Tejar.

98 ALQUILERES VARIOS

QUINTA AMELIA, REPARTO ALday. Se alquila chalet cerca tren, luz, agua, árboles frutales, 2.700 varas terreno, garage, baño completo. Llaves al lado. Informan: teléfono A-6089

SE SOLICITAN

99 SOLICITUD DE ALQUILERES

SE DESEA ALQUILAR EN LUGAR céntrico casa de 8 a 10 habitaciones con baño y cocina grandes. Máxima seriedad y garantías. Teléfono M-4127

101 PERDIDAS

HE PERDIDO UN TARJETERO, conteniendo tarjetas de identificación, con mi nombre. El que lo encuentre, tenga la bondad de devolverlo a Paul Goldsborough, Hotel Nacional de Cuba. Se gratificará.

108 AGENCIAS DE COLOCACIONES

"LA MATANCERA": A-7740

Servimos rápidamente: criadas, cocineras y choferes. Toda clase de servidumbre y empleados de ambos sexos, con referencias. Sol número 111, entre Egido y Villegas.

"LA HABANERA" U-1880

Servimos, con referencias, criadas, cocineras, mensajeros, manejadoras y toda clase de servidumbres de ambos sexos. Neptuno 255 esquina a Espada. U-1880.

"LA ORIENTAL" U-5388

Con buen personal y referencias. Servimos criadas, cocineras, manejadoras, mensajeros y toda clase de servidumbre de ambos sexos, extranjeros y del país. San Rafael 118 entre Gervasio y Escobar. U-5388

AGENCIA «BEERS»: M-7730

Ofrece una lista completa de personal competente, con referencias satisfactorias para trabajos de oficina y domésticos. Plaza de La Catedral 16. (Desde 1906).

103 CRIADAS y CRIADOS

NECESITO UN CRIADO DE MANO y un chauffeur, sueldo $30. También necesito una ama de laves, una mecanógrafa y una dependienta, sepa algo inglés. Compostela 58 agencia.

SE SOLICITA MUCHACHA PARA LA limpieza, durante la mañana, en el Vedado. Informes: Telf. F-6911.

SOLICITO UNA JOVEN BLANCA, buena presencia, sepa servir mesa a la rusa; y otra para atender a una niña de 8 años. Calle 15 número 601, esquina a C., Vedado.

SE SOLICITA UNA MUCHACHA blanca, del país o española, para cocinar y hacer alguna limpieza a corta familia Sueldo: $12.00, de 8 a. m. en adelante. Calle 27 número 88, altos, izquierda, entre F. y Baños, Vedado.

SE SOLICITA CRIADA ESPAÑOLA, con referencias. Sueldo: $15.00. Falgueras 6, Cerro.

SOLICITO CRIADA BLANCA DE mediana edad que sepa cocinar bien para los quehaceres de un matrimonio en la Av. 2 entre 9 y 10 Ampliación Almendares No. 35.

SE SOLICITA UNA CRIADA ESPAñola para cuartos y costura, con buenas referencias. Sueldo: 15 pesos A-2124 de 9 a.m. en adelante.

CRIADA CON REFERENCIAS, SE solicita corta familia que duerma en acomodo, salida diaria de 2 a 9 p. m. Sueldo $8.00. Belascoaín 95 3er piso Edificio Recarey.

SE SOLICITA UNA CRIADA BLANca, para el comedor. Que sepa servir bien la mesa y tenga referencias. Sueldo: 12 pesos. Calzada 853, entre 4 y 6, después de las 9 a. m. Telf. F-3804.

SOLICITO CRIADA ESPAÑOLA, DE mediana edad, acostumbrada a servir, con buenas referencias: $15.00, calle 15 número 802, entre 2 y 4, Vedado.

SOLICITO CRIADA SERVICIO DE habitaciones y mesa. Debe ser trabajadora y tener referencias. Lagueruela 3, casi esquina a Calzada Víbora, de 1 a 3 de la tarde. Sueldo: 10 pesos.

104 COCINERAS y COCINEROS

SOLICITO ESPAÑOLA SEPA COCInar bien para corta familia, con referencias. Sueldo: $15.00. G. número 230, altos, entre 23 y 25.

SE SOLICITA UNA BUENA COCInera de color, que no saque comida y sea limpia. Sueldo: $15.00. Calzada número 165, altos, entre J. e I., Vedado.

SE SOLICITA UNA ESPAÑOLA, PAra cocinar y limpiar a matrimonio, en Belascoaín 95. Sueldo: 12 pesos.

SE SOLICITA SEÑORA ESPAÑOLA, para cocinar y ayudar limpieza, casa de corta familia. Dormir en la colocación. Sueldo: $14.00, Avenida de Acosta número 66, entre Saco y Luz Caballero, Víbora.

SE SOLICITA UNA COCINERA, QUE sepa repostería y tenga referencias, en 19 número 288, entre C. y D., Vedado.

114 AGENTES y VENDEDORES

VENDEDORES VIAJANTES. — SOlicito vendedores a comisión, que estén viajando por otras casas y deseen adicionar nuevas líneas, vendibles, a ferreterías locerías, clínicas, tiendas mixtas. Informes: Brito, Obispo 34 o teléfono M-1151 de 11 a 12 solamente.

SE SOLICITAN VENDEDORES DE Radio para la mejor línea de 1938 Buena remuneración y premios efectivos al que demuestre sus actividades. Vea al señor Scasso en la Mueblería La Moda de Galiano y Neptuno.

SE SOLICITAN

114 AGENTES Y VENDEDORES

CHOFER-VENDEDOR

Con marcada experiencia en la calle, se solicita para producto sin competencia. Buena comisión. Sr. Ubat. Telf. U-1756, de 8 a 9.

AGENTES-REVENDEDORES LOCALES, DE AMBOS SEXOS

¿Desea usted ganarse un dóllar diario? Conteste en seguida este aviso para garantizarle localidad exclusiva. Producto fácil venta, gran consumo diario. Sr. Ubat, Apartado 851, Habana.

SOLICITAMOS VENDEDORES A comisión para la venta de licores en plaza. Necesario tener relaciones con comercio detallista. Informes: Antonio Trueba y Cia., Arbol Seco y Benjumeda.

SE SOLICITAN VENDEDORES, QUE tengan carro propio para industria de dulces en almíbar y pastas. Buena comisión. Informes: Lubián, Franco y Benjumeda.

SE NECESITAN VENDEDORES EXpertos. Manzana de Gómez 456.

115 OFICINISTAS

TENEDOR DE LIBROS

Con sentido común, sueldo modesto, mucho trabajo, se solicita. Sr. Ubat. Telf. U-1756, de 2 a 3.

NECESITO UNA MECANOGRAFA Para oficina, y una dependienta sepa algo inglés. También necesito un camarero, un criado, un jardinero, y un chauffeur, sueldo: $25 Compostela 58, agencia.

TAQUIGRAFA-MECANOGRAFA, EN inglés y español, se hace cargo de trabajos en su oficina de la Manzana de Gómez 511. Telf. A-8381.

116 SOCIOS

JOVEN CON $500.00, SE OFRECE de socio en bodega o lechería: A-6736, de 12 a 1. Pregunte por Carpintero.

SOLICITO SOCIO CON $3.000 O MAS para mueblería establecida hace años. Magnífica clientela. Neptuno 218 A Soledad y Aramburo.

117 SOLICITUDES VARIAS

SE SOLICITA HOMBRE DE CAMPO de mediana edad cubano o español; para un carro de rancho y corte de forraje de una pequeña finca. Telf. F-2468 de 9 a 3 de la tarde.

SOLICITAMOS PERSONAS TENGAN libros usados compramos en todas cantidades. Llame ahora mismo al A-8176. Vamos inmediatamente por lejos que sea. No tenga pena. A-8176

GANE $5.00 DIARIOS, FACILMENTE

Personas activas, de ambos sexos, tienen una magnífica oportunidad. Informes: Juan F. Ortiz, O-Reilly número 25, casi esquina a Habana.

SE SOLICITA MATRIMONIO: EL que sea buen chofer; y ella, para la limpieza. Casa, comida y buen sueldo. Se exigen referencias. Telf. I-5597.

HOMBRES SE NECESITAN PARA trabajo lucrativo y de porvenir. Manzana de Gómez 408, de 8 a 9 de la mañana.

SE SOLICITA PERSONA SERIA PAra encargado de casa de huéspedes, con $400.00 en efectivo de garantía. Buen sueldo y toda asistencia. Informes: Prado 117, altos.

SE SOLICITA PERSONA DECENTE con poco capital, para interesarlo en negocio de casa de huéspedes. Se le garantiza su dinero. Informes: Manolo, barbería, Genios entre Prado y Morro.

SE OFRECEN

118 CRIADAS y CRIADOS

SE COLOCA UNA JOVEN DE COlor para la limpieza, es trabajadora y formal, no se coloca menos de 10 o 12 pesos. Teléfono M-5354

SE OFRECE JOVEN DEL PAIS, CON buena presencia y cumplidora, como criada de cuartos o para todo el servicio de corta familia. Informes: FO-2660. No menos de $15.00.

SE OFRECE UNA JOVEN PARA criada de cuartos, sabe lavar ropa fina, o criada de mano. Tiene referencia, desea familia decente y buen sueldo. Telf. F-6242.

SE DESEA COLOCAR UN JOVEN español, de criado de mano. Tiene buenas referencias y sabe cumplir con su obligación. Telf. M-6404.

SE DESEA COLOCAR UN CHOFER español, es trabajador y formal. Tiene referencias de casas que trabajó. Preguntar por Nazario. Telf. F-5563.

SE DESEA COLOCAR UNA MUCHAcha española, para criada de mano. No le importa ayudar en la cocina. Tiene buenas referencias: F-6777.

SE DESEA COLOCAR UNA MUCHAcha española, de criada de mano o cocinar y limpiar para un matrimonio. Tiene referencias y sabe su obligación. Telf. F-3856.

SE DESEA COLOCAR UNA JOVEN del campo. Tiene referencias y sabe trabajar. Informes: Telf. U-6606.

SE DESEA COLOCAR UNA ESPAñola para cuartos o comedor. Sabe de costura y también lava ropa fina: F-3164.

SE DESEA COLOCAR UNA JOVEN española para criada, sabe lavar y zurcir y cumplir con su obligación, desea familia seria, tiene buenas referencias. Teléfono U-2549

SE OFRECE UN COCINERO O CRIAdo de mano con recomendaciones y va al interior y sabe cumplir con su obligaión. Par a informes M-1149 y M-7465. Preguntar por Félix Cerantes.

SE OFRECE JOVEN ESPAÑOL PAra criado de comedor, puede ayudar al jardín, tiene buenas referencias, sin grandes pretensiones, sale al campo, si es necesario. M-7554

SE OFRECE SIRVIENTA ESPAÑOla y otra por horas, tienen referencias. Telf. F-2991

DESEA COLOCARSE JOVEN BLANco para limpieza, no tiene pretensiones. Teléfono X-1026, Quintana, con referencias.

DESEA COLOCARSE UNA JOVEN del país para criada de manos, cuartos o comedor, tiene referencias teléfono F-6282

UNA JOVEN DE COLOR DESEA COlocarse para cocinar o limpiar a corta familia, no duerme en la casa, tiene referencias. Informan en Luz Nro. 59

SE DESEA COLOCAR UN MUCHAtrabajado en casas particulares. Lo cho de 16 años(para limpiar. Ha mismo se coloca en casa particular, que en un establecimiento. Tiene referencias Informes Telf. F-2134.

UNA MUCHACHA ESBAÑOLA DEsea colocarse para criada de mano, que sea casa de moralidad. X-2273

SE DESEA COLOCAR UNA JOVEN española, de criada de comedor o de cuartos, sabe zurcir y planchar ropa fina. Tiene buenas referencias. Telf. F-6209.

SE DESEA COLOCAR UNA JOVEN española, para criada de mano o manejadora entiende algo de cocina. Tiene buenas referencias. Telf. F-6248

SE DESEA COLOCAR UN BUEN criado, experimentado en todo servicio fino, sin pretensiones, trabajador y con esmeradas referencias de buenas casas. Telf. M-1959.

SE DESEA COLOCAR UNA CRIADA, sabe servir y lavar ropa fina. También se coloca de manejadora. Tiene referencias. Informes: F-7261.

SE OFRECEN

118 CRIADAS y CRIADOS

SE DESEA COLOCAR JOVEN ESpañola, de criada de mano, lava y plancha ropa fina, tiene buenas referencias, práctica y cumplidora. Informan teléfono F-6777

SE OFRECE UNA MUCHACHA ESpañola fina y de buena presencia, para cuartos o comedor. También para los quehaceres de corta familia. Tiene muy buenas recomendaciones. Informes: Telf. M-3926.

SE OFRECE UN CRIADO O AYUdante de cocina, mestizo. Tiene referencias: M-1149.

SE DESEA COLOCAR UN JOVEN de criado de mano, sabe hacer cocktails, práctico en el servicio de comedor; entiende de jardines y va a cualquier punto. No tiene pretensiones y tiene buenas referencias. Informes: F-6175.

SE DESEA COLOCAR UNA MUCHAch española, de criada de mano o manejadora. Tiene recomendaciones. Telf. M-7412.

SE OFRECE UNA ESPAÑOLA, DE criada, sabe cocinar y coser. No tiene pretensiones y desea casa de moralidad. Telf. U-6642.

DESEA COLOCARSE UNA JOVEN blanca de 17 años, para la limpieza informan Salud 102 entre Belascoaín y Santiago.

SE DESEA COLOCAR UNA JOVEN de color para criada de mano, no se coloca menos de 10 pesos, tiene referencias y duerme en la colocación. Teléfono F-6108

SE DESEA COLOCAR UNA SEÑORA española de mediana edad para limpiar por horas, no le importa trabajar de la 7 hasta la 5 de la tarde tiene buenas referencias de las casas donde ha trabajado. Telf. U-2639

SE DESEA COLOCAR JOVEN PARA criada de mano, duerme en la colocación. Informan M-4267

SE DESEA COLOCAR UNA ESPAñola para criada de mano o manejar y ayudar a la cocina es de edad pero es saludable y trabajadora sabe cumplir con su obligación. Telf. F-4767

SE DESEA COLOCAR MUCHACHA española para criada de mano, manejadora o por horas. Telf. F-6254

DESEA COLOCARSE UNA MUCHAcha española de criada de manos o de cuartos, sabe lavar y planchar, tiene buenas referencias, duerme fuera, llame F-2255

SE DESEA COLOCAR UNA MUCHAcha española de criada de cuartos o comedor, sirve a la rusa, tiene referencias, Teléfono A-8646

SE QUIERE COLOCAR UNA MUchacha mestiza de buenas referencias para criada de mano o manejadora, buen sueldo, en el Vedado. Teléfono F-5901

DESEA COLOCARSE UNA ESPAÑOla para criada de manos, sabe cumplir con su deber, no tiene compromiso, no le importa ir para los repartos. Informes Teléfono X-1651

DESEA COLOCARSE UNA MUCHAcha española para criada de manos o cuartos. Llamen al Telf. X-1249

DESEA COLOCARSE UN CRIADO de mano español, sabe servir mesa a la rusa, en la misma otro de portero y tiene referencias. Informes teléfono M-4451

MUCHACHA DE COLOR SE COLOca para matrimonio solo o corta familia, duerme en la colocación. Llamadas de 7 a 12 y de 3 a 6 de la tarde. Telf. F-5300

SE DESEA COLOCAR UN JOVEN cubano, fuerte y trabajador. Entiende de servir mesa y puede arreglar jardines o limpiar máquina. No tiene pretensiones, sólo quiere trabajar. Informes y referencias: Teléfono FO-3467

SE DESEA COLOCAR UNA ESPAñola de criada de manos o de cuartos, sabe coser un poco, llamen A-9763

SE OFRECE UN CRIADO O AYUdante cocina, mestizo, tiene referencias. U-1149

SE OFRECE UNA MUCHACHA DE color, para criada de mano, de cuarto o manejadora. Es joven y duerme en la colocación. Sra. Rodríguez: I-3552.

SE DESEA COLOCAR UNA ESPAñola, para comedor, sirve a la rusa, o para todo si es casa chica. Telf. M-2274.

SE DESEA COLOCAR UN CRIADO español, de mediana edad en casa particular, sirve a la rusa y plancha ropa de caballero. No le importa ir al campo, si lo desea. Lo recomienda la última casa, Llame: M-1246.

SE DESEA COLOCAR UNA MUCHAcha española, de criada de mano o de cuartos. Telf. FO-1733.

SE DESEA COLOCAR UNA ESPAñola, para corta familia, o para habitaciones. Lleva tiempo en el país y sabe trabajar, lava y plancha ropa de señora. No le importa ir a los repartos. Telf. M-4248.

SE DESEA COLOCAR UNA MUCHAcha española, de criada de mano. Tiene referencias: M-3982.

SE DESEA COLOCAR UNA JOVEN española, para criada de mano o de cuartos. Tiene buenas referencias. Para informes: Telf. F-5712.

SE OFRECE UNA SEÑORA, PARA limpiar y cocinar. No menos de 12 pesos de sueldo: Telf. A-8035.

SE OFRECE UNA BUENA CRIADA de mano, con magníficas referencias. También se coloca de manejadora. Informes: Herrera, Quinta número 110, esquina a 10, Vedado: Telf. F-3019.

SE DESEA COLOCAR UNA ESPAÑOla, de criada de mano o de cuartos. En la misma, otra, de mano o de cuartos, sabe coser algo. Tienen referencias. Informes: Colón número 33. Telf. M-4362.

SE DESEA COLOCAR UNA MUCHAcha española, para criada de mano o manejadora, no tiene pretensiones. Es formal y tiene buenas referencias de donde ha trabajado. Llame: Telf. M-5417.

SE DESEA COLOCAR MUCHACHA blanca, de criada de mano o manejadora. Tiene referencias. Informes: F-3019.

SE DESEA COLOCAR UNA SEÑOra española, por horas; y una lavandera, lo mismo lava fuera; también arregla vestidos de señora. Las dos tienen buenas referencias. Telf. F-4177.

SE DESEA COLOCAR UNA JOVEN para criada o manejadora, con referencias. Duerme en la colocación o fuera. Informes: A-7740.

SE DESEA COLOCAR JOVEN ESpañola para criada de mano. Tiene referencias. Informes: M-4416.

SE DESEA COLOCAR UNA JOVEN española, para cuartos, sabe coser. Tiene referencias. Informes: San Rafael 132, Telf. U-5615.

SE DESEA COLOCAR UN JOVEN español de criado de mano, sabe servir a la rusa. Tiene referencias. Telf. A5-0262.

SE DESEA COLOCAR UNA JOVEN española, de criada de cuartos o de comedor. Tiene referencias. Telf. A5-0262.

SE DESEA COLOCAR UN CRIADO de comedor, español, habituado a todo esmerado servicio. Sabe servir a la rusa y sabe hacer cocktails de todas clases y ponches. Tiene referencias de casas conocidas del Vedado. No menos de $25.00. Telf. F-6232.

SE OFRECE UNA JOVEN DEL INterior, para acompañar señorita o para cuartos. Sabe cortar y coser por figurines. Informes: Telf. A5-4452.

SE DESEA COLOCAR UNA JOVEN de color, para limpiar y cocinar a matrimonio, para servir a una señora cer de todo y duerme en la colocación, sola o para criada de mano. Sabe hacer. Tiene buenas referencias. Llame después de las 9 de la mañana. Telf. M-8102.

SE OFRECE JOVEN FINA, MESTIza, para limpieza por horas. Informes: M-1534.

SE OFRECEN

118 CRIADAS y CRIADOS

SE DESEA COLOCAR MUCHACHA española, para los quehaceres de un matrimonio. Es formal y tiene referencias: M-3867.

SE DESEA COLOCAR UNA ESPAñola, para criada de mano o para lavar y planchar solamente. Es seria y formal. Telf. M-9683.

SE DESEA COLOCAR UNA JOVEN española para criada de mano, es fina, sabe servir a la mesa, tiene referencias. M-4369

OFRECESE MESTIZA, PARA CRIAda de mano o de cuartos. Tiene referencias y duerme o no en la colocación: $13.00 en adelante. Telf. FO-1077.

119 COCINERAS y COCINEROS

SE DESEA COLOCAR UNA BUENA cocinera de mediana edad de color. Buen sueldo, Sabe hacer compra. F-6272

SE OFRECE CRIADA PARA CUARtos o comedor o para manejadora, tiene buenas referencias, Aguila 231 M-1149

ESPAÑOLA DE MEDIANA EDAD, desea colocarse para la cocinaa y puede ayudar; cocina a la criolla y a la española, tiene referencias. Teléfono M-1294

SE OFRECE COCINERA DE MEdiana edad, para cocinar y limpiar o cocinar solo, duerme en la colocación y sale a los repartos M-1149

SE DESEA COLOCAR UN JOVEN inglés de cocinero y repostero, con muy buena recomendación, cumplidor y sin pretensiones. También se coloca de sirviente, muy limpio. Telf. F-6090

SE OFRECE ESPAÑOLA, PARA LA cocina. No le importa limpiar y cocinar, si es corta familia. No se coloca menos de 15 pesos en adelante. Telf. FO-3301.

SE DESEA COLOCAR UNA SEÑORA española, de mediana edad, para cocinar; y una muchacha para cocinar y limpiar a corta familia, o cocinar solo. También se coloca una muchacha para limpiar y zurcir, o limpiar solo. Telf. F-3254.

SE DESEA COLOCAR BUEN COCInero y repostero, joven, chino. Cocina a la criolla, española y francesa, buena sazón, muy limpio y sabe cumplir con su obligación. Tiene recomendación y desea casa particular. Telf. M-4568.

PRINCIPE NUMERO 114, MODERno, entre Hospital y Espada, una señora de mediana edad, desea colocarse, es buena y sana. Tiene buenas referencias. Si es para un matrimonio hace todo el trabajo y sabe trabajar bien. Es señora sola.

SE DESEA COLOCAR UNA ESPAñola, para cocinar y limpiar a corta familia, o para lavar ropa fina. Telf. F-3164.

SE DESEA COLOCAR UNA JOVEN blanca para cocinar o para un matrimonio sueldo: menos de quince pesos no; tiene referencias. Informan F-6150

SEÑORA ESPAÑOLA DESEA COLOcarse de cocinera, sabe hacer plaza y repostería, o para todo si es matrimonio solo. Teléfono U-2355

SE OFRECE BUEN COCINERO ESpañol, cocina española, criolla y francesa, repostería, pastelería y helados, limpio en la cacina, es hombre solo, sale al campo, tiene referencias, M-4568

DESEA COLOCARSE UN MAESTRO cocinero y repostero de color, en casa particular, cocina sola para familias preeminentes y de buen gusto; si no es, no llame, tiene recomendaciones, llame Telf. F-2088, por José.

SE OFRECE JOVEN CUBANA PAra cocinar y limpiar a matrimonio solo, o cocinar solo a corta familia. Duerme fuera. Telf. X1100

SE DESEA COLOCAR UN COCINEro y repostero con buenas referencias, Informes teléfono FO-3266

DESEA COLOCARSE UNA BUENA cocinera de color, entiende repostería, en la misma buena lavandera, y tienen referencias. FO-2782

SE OFRECE UNA COCINERA Y REpostera, española, con buenas referencias o para todo trabajo siendo corta familia. Sueldo: 18.00 en adelante. Telf. F-6001, calle 23 y 10, bodega.

SE DESEA COLOCAR UN COCINEro joven, español, para casa particular, casa de huéspedes u hotel, sabe servir a la española, criolla y americana. Especialidad en repostería. Telf. M-4628. Santiago.

SE DESEA COLOCAR UNA COCINEra, entiende de repostería y sabe hacer plaza. También se coloca de criada o para manejar solamente. Informes: F-7261.

SE OFRECE JOVEN DE COLOR, PAra maestro cocinero y repostero, cocina americana, criolla y española. Tiene referencias. Especialidad en sazón. Telf. M-7246. Llave, de 6 a 12 y media y de 5 a 6.

SE DESEA COLOCAR UNA MESTIza de cocinera, sabe hacer dulces. No se coloca menos de $15.00. Tiene referencias y no duerme en la colocación. Telf. F-6028.

SE OFRECE JOVEN ESPAÑOLA, para cocinar, sabe de repostería. Tiene referencias y duerme en la colocación. Informes: Habana 82. Telf. M-6404.

SE DESEA COLOCAR UNA SUPErior cocinera y repostera, española. Tiene buenas recomendaciones de donde trabajó, es sola y sabe toda clase de comidas. Es seria y cumplidora, sólo cocina: M-2183.

SE DESEA COLOCAR UN COCINEro chino, en casa particular, Sabe cocinar a la criolla y española. Informes. José Lean: M-4568.

DESEA COLOCARSE COCINERO ESpañol casa particular, buenas referencias sale al campo, miuy trabajador, limpio, sin pretensiones, conoce repostería y helados, Llámelo al teléfono M-4369

COCINERO CON REFERENCIAS DE las casas que ha trabajado, se ofrece para casa particular, voy al campo y los barrios extremos si pagan viajes. Teléfono M-4309 bodega.

SE OFRECE ESPAÑOLA PARA COcinar, no se coloca menos de $18, duerme fuera Telf. F-3525

SE DESEA COLOCAR UNA JOVEN blanca para cocinar y limpiar, tiene buenas referencias. Telf. F-6029

UNA SIRVIENTA DE COLOR Y DE mediana edad desea colocarse para cocinar o de criada de mano o limpiar por horas. teléfono I-5984 de 9 a 12 de la mañana.

DESEA COLOCARSE UN BUEN COcinero de color, tiene buenas referencias informan Telf. M-4668

SE DESEA COLOCAR UNA JOVEN española para cocinar solamente, sabe hacer dulce y referencias, no duerme en la colocación Sueldo: 15 pesos. Teléfono U-1612

UNA JOVEN DE COLOR SE OFREce para cocinera o para todo el servicio de corta familia. Duerme fuera. Telf. F-3525 Sueldo: $15.

MATRIMONIO JOVEN DEL CAMpo desea colocarse, él cocinero repostero, ella de criada, sabe coser, limpios y cumplidores, inmejorables referencias, sin pretensiones. Informes M-1534

DESEAN COLOCARSE MUCHACHAS para cocinar o limpiar o lavar o manejar, con buenas referencias. Llamen al FO-3202

SE OFRECE CHINO COCINERO para particular, cocina criolla y española, hace dulces finos. Informan: teléfono M-4487, Zanja 45 A. Chom.

SE DESEA COLOCAR UN COCINEro y repostero, asiático, en casa particular. Sabe cocinar a la criolla, española y francesa. Tiene referencias y sabe cumplir con su obligación. Informes Telf. M-4521

SE DESEA COLOCAR UNA BUENA cocinera, con magníficas referencias. Informes: Herrera, Quinta 110, esquina a 10, Vedado: F-3019.

SE OFRECEN

119 COCINERAS y COCINEROS

SE DESEA COLOCAR UNA JOVEN española para cocinar o los quehaceres de corta familia. teléfono A5-5802

SE OFRECE COCINERA AMERICAna, de color, sabe cocinar americana y criolla. Tiene buenas referencias, es repostera y algo de cocina francesa: F-3022.

SE DESEA COLOCAR SEÑORA DE mediana edad, de cocinera, para matrimonio solo. Llame: Telf. A-9662

SE DESEA COLOCAR ESPAÑOLA, para cocinar y otros quehaceres, es muy limpia y cocina bien. Se coloca en el Vedado y no duerme en la colocación. Telf. F-7497.

SE DESEA COLOCAR UN COCINEro inglés, con referencias. Conoce de repostería y cocktails. Telf. M-1966

SE DESEA COLOCAR UNA JOVEN de color, para cocinar y limpiar, siendo corta familia. No tiene inconveniente de ir a los repartos. Telf. F-3346.

SE DESEA COLOCAR BUENA COcinera. Duerme en la colocación o fuera. Informes: A-7740.

SE DESEA COLOCAR UNA COCINEra y repostera, con buenas referencias. Telf. F-6179.

SE DESEA COLOCAR UNA COCINEra española, de mediana edad. Sabe cumplir con su obligación y prefiere dormir fuera. Tiene referencias. Menos de 18 pesos, no se molesten. Telf. F-3535.

SE DESEA COLOCAR UNA JOVEN del país, para limpiar y cocinar a matrimonio solo: U-5470.

SE DESEA COLOCAR UNA BUENA cocinera. Tiene referencias, es limpia y de buen carácter. También acepta para criada de manos: M-3339.

SE DESEA COLOCAR UNA BUENA cocinera y repostera, española, para cocinar y limpiar, con una jovencita para ayudar a los quehaceres. Se colocan juntas no menos de 20 pesos: M-1247 y A-8060.

SE DESEA COLOCAR UNA COCINEra española, de mediana edad, soy limpia. También sabe de repostelamente para la ocina, es trabajadora ría. No menos de 15 pesos. Informes: A5-3502.

120 MANEJADORAS

OFRECESE MANEJADORA DE COlor, 20 años, es formal y cariñosa con los niños, o criada de mano, Tiene buenas referencias: FO-1077.

UNA JOVEN DE COLOR SE DESEA colocar para manejadora o criada de mano, tiene buenas referencias. No menos de 10 pesos. Llame al teléfono U-6693

SE OFRECE MANEJADORA PRACtica, es cariñosa con los niños, tiene muy buenas referencias. Sueldo: 20 pesos. Telf. F-5732

SE OFRECE UNA MUCHACHA DE color, joven para manejar con buenas recomendaciones. Otra en la misma para limpiar. Telf. F-5578.

DESEA COLOCARSE UNA MUCHAcha de color para manejar o limpiar, lavar algo, tiene buenas referencias. Teléfono M-8804

SE DESEA COLOCAR MUCHACHA del país, blanca, de buena familia y formal, para manejadora. Dormir en la colocación. Telf. M-5393.

SE DESEA COLOCAR UNA JOVEN de buena presencia, para manejar un niño, de criada de mano o de cuartos. Telf. I-1276.

SE DESEA COLOCAR UNA JOVEN española, para manejadora, exclusivamente. Está práctica en cuidar niños. Tiene referencias. Llame: Telf. M-1107.

SE DESEA COLOCAR UNA JOVEN inglesa, de manejadora o criada de ciones y sabe su obligación. Telf. mano. Tiene muy buenas recomenda- F-7453.

123 COSTURERAS y MODISTAS

MODISTA. COSE POR FIGURIN TOdo lo que deseen, va a casas particulares en el Vedado y Almendares si lo desean. Calle 28 entre 25 y 27 Telf. F-6454

125 CHOFERES

SE DESEA COLOCAR UN BUEN chofer, experto en toda clase de máquinas y mecánica, sin pretensiones y con esmeradas referencias de buenas casas. Telf. M-1959.

CHAUFEUR ESPAÑOL CUMPLIDOR de su deber, y práctico desea colocarse en casa particular honorable, tiene recomendaciones. Telf. F-2332

SE OFRECE UN CHAUFFEUR ESpañol para casa particular con buenas referencias. Informan teléfono A-9774

SE DESEA COLOCAR UN BUEN Chauffeur español experto en toda clase de máquinas y mecánica, tiene esmeradas referencias de buenas casas y sin pretensiones. Teléfono F-6178

CHOFER ESPAÑOL, JOVEN SE DEsea colocar en casa particular o del comercio, conocedor de la Habana tiene referencias de la última casa donde trabajó 5 años. Telf. F-6236

CHOFFER ESPAÑOL SE DESEA COlocar en casa particular, es trabajador y formal, tiene buenas referencias de las casas que trabajo, llame Telfs. F-6098 y F-6775

SE DESEA COLOCAR UN CHOFER español, con 16 años de práctica, siempre particular. Tiene buenas recomendaciones: M-4744.

SE DESEA COLOCAR UN JOVEN español en casa particular o comercio. Es serio y cumplidor. Tiene buenas referencias. Telf. M-5041.

126 JARDINEROS

DESEA COLOCARSE UN EXPERTO jardinero español, puede hacer otros trabajos, como criado, fregar máquinas, ayudante cocina, etc. Tiene referencias de buenas casas. Teléfono M-1959

JAPONES JARDINERO EXPERTO graduado de horticultura, desea colocarse con buena familia que tenga terreno para cultivar flores superfinas, tiene las mejores recomendaciones, habla inglés y castellano ya tiene preparadas varias posturas de flores finas. Mande carta a K. Takeuchi club de Estación Experimental Agronómica, Santiago de las Vegas.

129 OFICINISTAS

TENEDOR DE LIBROS, OFRECESE a comerciantes o particulares para llevarles su contabilidad o bien para trabajos sueltos de cálculos de facturas, escritos a máquina, etc., por modesta retribución. Referencias inmejorables. Telf. FO-1101

SE OFRECE TAQUIGRAFO MECANOgrafo sabe inglés. Experiencia en Notaría y Oficina de Construcciones. Hace otros trabajos, poco sueldo. Armando: M-1625

121 OFERTAS VARIAS

UNA SEÑORA SE OFRECE COMO señora de compañía, ayudar alguna limpieza, repasar ropa y alguna ocupación más. Teléfono A-7095

SE DESEA COLOCAR UN MUCHAcho de 16 años para limpiar. Ha Trabajado en casas particulares. Lo mismo se coloca en casa particular, que en un establecimiento. Tiene referencias. Informes. Telf. F-2134.

SE DESEA COLOCAR UUN MATRImonio español de mediana edad; él para cocina o de jardinero o de trabajo doméstico; desempeñamos cualquier trabajo, con referencias. Teléfono A-8807

SE DESEA COLOCAR UN ESPAÑOL de edad, para portero o cuidar casas o edificios. No le importa hacer limpieza. Telf. U-6921.

SE DESEA COLOCAR UN MUCHAcho de 16 años, para limpiar. Ha trabajado en casas particulares. Lo mismo se coloca en casa particular, que en un establecimiento. Tiene referencias. Informes: Telf. F-2134.

E C D. 2016

NOVIEMBRE 6 DE 1937 — DIARIO DE LA MARINA — EJEMPLAR: 5 CENTAVOS

SE CONSIDERA QUE ES TAN SOLO UNA COMPLETA FARSA LA CONFERENCIA DE LAS NUEVE POTENCIAS REUNIDA EN BRUSELAS PARA BUSCAR LA PAZ CHINO-JAPONESA

Windsor prosigue su lucha contra la casa real inglesa

Está empeñado en que den el título de «Alteza Real» a su esposa.— Esta fué autora de una penosa escena en París. — El duque cuenta con amplios medios económicos

oOo

LONDRES, noviembre, 5 de 1937. (N. A. N. A.—Con motivo de la visita del duque de Windsor y su esposa a los Estados Unidos, resulta oportuno hacer un análisis cuidadoso de la situación, en cuanto afecta al gobierno británico y a la casa real.

El ex soberano inglés ha expresado en diversas oportunidades su disgusto por haberse negado el gobierno de su país a conceder a la ex Wallis Simpson el título de «Alteza Real», además de otros factores de menor monta. Al mismo tiempo, es evidente que este disgusto está mezclado con la profunda nostalgia que siente el duque por su país natal; nostalgia que se traduce a menudo en cambios inopinados en sus proyectos de viaje, como ocurrió al suspender su excursión por Alemania y encaminarse súbitamente a París.

Antes de marchar el duque y su consorte a Berlín, su pequeño séquito de París estaba ya al tanto de la irritación que experimenta aquél contra el Rey Jorge y la familia real. La controversia existente entre ambas partes ha dado margen a continuas discusiones. No cabe duda que el duque desea regresar a Inglaterra y establecer allí su residencia definitiva. Si en ello se empeñara el ex monarca, nada podría hacer el gobierno británico para impedírselo. Aun más, el propio Rey Jorge VI indicó a su antecesor que estaba en completa libertad de regresar, aunque le previno al mismo tiempo de que su regreso sería motivo de serios incidentes.

A medida que pasan los días se hace más obvio que la discordia gira en torno del título de «Alteza Real» que el duque de Windsor pretende que se otorgue a su esposa. La nocesión de dicho título significa que, en toda ceremonia pública, las duquesas de Gloucester y de Kent precederían a la de Windsor, y como ni el duque ni ella están dispuestos a aceptar esta situación, lo que ocurriría sería que tendrían que vivir alejados de la Corte y de toda ceremonia oficial.

SE DICE ENGAÑADO

En círculos dignos de todo crédito y allegados al duque de Windsor, se expresa que éste sostuvo una larga entrevista hace poco con el ministro británico de la Guerra, Sr. Leslie Hore-Belisha, aprovechando la visita de este último a París. En dicha entrevista el duque había manifestado al ministro de la Guerra que el anterior Primer Ministro de la Gran Bretaña, Sr. Stanley Baldwin, le había hecho promesas engañosas antes de la abdicación. El Sr. Baldwin, como se recordará, declaró en esa oportunidad que Eduardo no podría contraer matrimonio con la señora Wallis Warfield Simpson, toda vez que en Inglaterra no se reconocía el principio del matrimonio morganático, y que, por consiguiente, si dicha señora casara con él se convertiría ipso-facto en Reina de Inglaterra.

«Si se considera válido ese razonamiento —habría dicho el duque— nadie podría impedir que mi mujer fuera ahora «Alteza Real». Si no se admite esto se habrá de reconocer que mi matrimonio es morganático. Una cosa o la otra: o es permisible el matrimonio morganático en Inglaterra, y en dicho caso, como Rey, me hubiera sido posible casar con Wally, o los matrimonios morganáticos no se permiten, y en ese caso la actual duquesa de Windsor debe ser considerada como Alteza Real y se la deben acordar todas las prerrogativas de mi rango».

Tal es el razonamiento que repite Windsor cada vez que se le presenta la oportunidad. Se esperaba que lo subrayara ante el Primer Lord del Almirantazgo, Sr. Alfred Duff-Cooper, que tenía proyectado hacer una visita a París en el curso del mes pasado; pero, para evitar una situación enojosa, el citado funcionario se abstuvo de efectuar el viaje.

SURGE UN PRECEDENTE

El punto de vista expresado por el duque de Windsor parece haber encontrado un ligero eco en el seno del gabinete británico; empero, Sir John Simon ha logrado dar con un precedente que destruye el razonamiento de aquél. Sir John ha hecho presente que, según consta en una resolución atribuída a la Reina Victoria, nadie puede ostentar el título de «Alteza Real» sin que le haya sido discernido personalmente por el soberano. Aparentemente, el Rey Jorge no está dispuesto a hacerlo en el caso de la duquesa de Windsor, extranjera divorciada dos veces, a quien Inglaterra no ha recibido por cierto con unánime aplauso.

La diferencia de posición social entre el duque y la duquesa es marcada, tanto en Inglaterra como en el exterior. Ello ha dado motivos a escenas de muy poco buen gusto, como la ocurrida recientemente en París durante un banquete. El duque había manifestado al dueño de casa, un inglés, que le agradaría conocer a algunos ministros franceses; el anfitrión se dió cuenta luego que no podría invitar a los ministros, porque éstos estarían acompañados por sus esposas, quienes necesariamente precederían a la duquesa de Windsor, que no tiene título real alguno.

En la mitad de la cena ésta exclamó, dando grandes voces y con gestos de cólera: «Hemos sido tratados en forma abominable, y ni siquiera nos han dado dinero!». La concurrencia, sintiéndose, naturalmente, incómoda ante este desplante, no tardó en despedirse.

Aunque la ex Mrs. Simpson podría creerse justificada en su afirmación de haber sido tratada «en forma abominable», al no permitirle el gobierno inglés que se convirtiera en Reina del Imperio Británico, no tiene, empero, razón, al quejarse de que «no les han dado dinero». Hace unos días se han dado a la publicidad en Londres algunas cifras al respecto, que han sido confirmadas por círculos autorizados. Según estas cifras, la fortuna del duque de Windsor se eleva a una suma que oscila entre 800.000 y 900.000 libras esterlinas, además de la pensión de 25.000 libras anuales que le acuerda el Rey actual.

Se estima que el estudio de las condiciones en que viven los trabajadores alemanes, emprendido de motu propio por el Duque, tuvo por fin primordial dar un «alfilerazo» al gobierno británico, para desquitarse de la actitud que éste ha observado hacia él.

(Derechos reservados a DIARIO DE LA MARINA, por North American Newspaper Alliance.

NO HAY ACUERDO SOBRE LA NOTA

BRUSELAS, noviembre 5 (AP).— La Conferencia de Nueve Potencias no llegó todavía a un acuerdo referente al texto de la nota que pretende enviar al Japón pidiéndole a esa nación que colabore en las gestiones de paz para el Extremo Oriente que se están realizando en esta capital.

LA CONVENCION NACIONAL AMERICANA DE COMERCIO EXTERIOR SE HA PRONUNCIADO POR LOS TRATADOS A BASE DE NACION MAS FAVORECIDA

Recomienda el arreglo inmediato de las deudas de guerra equitativamente, basado en realidades y definitivo

La Convención dice que las negociaciones deben llevarse a cabo en beneficio de la integridad y la confianza en el crédito, estabilización del cambio y en pro de la paz mundial

CLEVELAND, Noviembre 5.—(AP). —El Consejo Nacional de Comercio Exterior se pronunció esta noche contra «el control experimental obligatorio» sobre la producción agrícola.

Simultáneamente el Consejo—asociación de exportadores, banqueros y otros intereses que consideran el comercio exterior esencial para la industria americana, recomendó que los Estados Unidos comiencen inmediatamente a negociar un «arreglo mutuamente equitativo de las deudas de guerra intergubernamentales que se base en realidades y que sea definitivo».

Resumiendo los trabajos de los tres días de convención, el Consejo dice en una declaración de política que estas negociaciones deben llevarse a cabo «en interés de la integridad y de la confianza en el crédito y la finanza internacional; en interés de la aceleración de la estabilización eventual de los cambios mundiales y finalmente en interés del fomento del comercio mundial y de la paz del mundo».

Los delegados expresaron la creencia de que «la voluntad del pueblo americano de mantenerse alejado de las guerras», no exige una legislación de neutralidad inflexible y por tanto peligrosa.

El Consejo recomendó que se enmiende la ley de independencia de las Filipinas a fin de eliminar los impuestos sobre exportación que comenzarán a establecerse en 1941, al objeto de que se amplíe el período de libre cambio recíproco o se establezcan ventajas recíprocas «adecuadas» por un período indefinido después de la independencia.

El secretario Wallace, en un telegrama dirigido a la convención, dijo que es «esencial que ésta nación se prepare para poner el necesario poder adquisitivo en manos de los extranjeros, por medio de un aumento de sus productos y servicios», si los remanentes de las cosechas americanas «en los años de tiempo corriente van a ser colocados en el extranjero con beneficio para los productores».

«La agricultura americana se encuentra actualmente, como ha estado desde los tiempos coloniales, sobre bases de exportaciones», dice «Este hecho se ha oscurecido por el tiempo desfavorable en los últimos años».

El Consejo, en su declaración de política, asegura:

«Cuando el presente período de gastos de emergencia, incluyendo la construcción de armamentos, se haya agotado, el mundo volverá a encontrarse ante la recesión industrial y la falta de trabajo. La alternativa no es otra que la expansión del comercio exterior.

«La expansión del comercio exterior depende principalmente de la reducción de las restricciones comerciales y el mantenimiento en todos los países de una economía interna estable».

«Esta convención aboga por los convenios comerciales recíprocos basados en el principio incondicional de la nación más favorecida».

El ex rey de Inglaterra visita las fábricas alemanas

El Duque de Windsor (centro), conversa con muchos de los empleados de una fábrica de Berlín, tras la entusiástica recepción que le fué concedida.—(Foto Acme-Editors Press)

Entregan discursos de Roosevelt al Presidente Vargas

RIO DE JANEIRO, noviembre 5. (AP).—Jefferson Caffery, embajador de los Estados Unidos, visitó hoy al presidente Vargas, haciéndole entrega de un volumen ricamente encuadernado con los discursos que pronunció el presidente Roosevelt con ocasión de la Conferencia de la Paz de Buenos Aires, el cual tiene una dedicatoria «A mi buen amigo el presidente Getulio Vargas».

La Cámara ha ratificado cuatro instrumentos de paz concluídos en la Conferencia Inter-Americana de Buenos Aires de diciembre del año pasado, a saber: Un acuerdo para el mantenimiento, garantía y restablecimiento de la paz mediante los principios Briand-Kellogg y el pacto Saavedra-Lamas; un protocolo de no intervención que transforma la doctrina de Monroe de declaración unilateral en declaración continental para la salvaguardia del territorio de América; un tratado regulando los buenos oficios y la mediación por eminentes árbitros, y una convención que coordina, amplifica y asegura los tratados existentes.

Las naciones reunidas en Bruselas temen que el Japón no aceptará la mediación de aquella conferencia

Se espera que las numerosas enmiendas presentadas ayer por varios delegados cristalicen hoy en un proyecto que pueda ser aceptable para los dos países hoy en guerra

BRUSELAS, noviembre 5. (T.T.) DIARIO.—Después de tres días de debates en la Conferencia de nueve potencias se ha logrado llegar a un punto en donde se espera mañana expedir una especie de nueva invitación al Japón para discutir la situación del Extremo Oriente.

Casi todos los delegados se muestran impacientes, deseando salir de Bruselas durante el fin de semana, con excepción de los delegados chinos y americanos, que están dispuestos a permanecer allí hasta lo último.

El Ministro de Relaciones belga, Paul Spaak, presidente de la Conferencia de nueve potencias, distribuyó entre los delegados hoy, dos y media páginas de texto, el cual, por una de esas lamentables indiscreciones que caracterizan las conferencias internacionales, llegó a manos de varios periodistas, pero a la larga esto no tuvo importancia porque el texto belga fué considerado demasiado fuerte por los italianos y demasiado débil por los chinos.

Como consecuencia de ello, todo el resto del día fué dado a la formulación de enmiendas por los delegados. Se espera con éstas, lograr redactar mañana un texto aceptable para todos.

Mientras tanto, circula el informe aquí de que con este documento formal los japoneses recibirán una lista de miembros del pequeño Comité, con quien tendrán que tratar si desean comunicarse con la Conferencia.

Uno de los numerosos incidentes cómicos entre muchas cosas absurdas que han ocurrido en esta reunión, fué el hecho de que cuando los chinos le estaban haciendo una visita formal al delegado italiano hoy, su conversación fué interrumpida cuando un funcionario italiano anunció que estaban llamando al Conde Luigi Aldrovandi Marescotti por teléfono desde Tokío.

La confusión general del mitin ha sido aumentada por el hecho de que los franceses, antes de discutir cualquier cosa, quieren la promesa de que si lo peor ocurre, los Estados Unidos se comprometan a defender la Indochina, promesa que el delegado Norman Davis obviamente no puede dar.

Los ingleses, aunque están predicando la necesidad de una fuerte resistencia se ven imposibilitados de dar promesa alguna y continúan flirteando con japoneses e italianos.

Ayer fué un día de inigualada farsa, durante el cual se decidió buscar los «elementos positivos» en la explicación japonesa de cuarenta y dos páginas de por qué Japón, a pesar de que reconoce aún el Tratado de las Nueve Potencias, no podía acudir a Bruselas y discutir su agresión contra China.

Casi todo el día se perdió tratando de decidir quién debería estar en el Comité para redactar la nota al Japón. Los ingleses propusieron que debería ser Davis por sí solo, pero el delegado americano declinó. La próxima sugerencia fué que el Comité de Tres, Estados Unidos, la Gran Bretaña y Bélgica. Entonces, los franceses consideraron razonable esta actitud, especialmente porque los ingleses no estaban opuestos a la presencia de Italia.

Esto dió lugar a la sugerencia de que otros países también fueran representados en el Comité y, virtualmente, todos los Estados presentes aquí son candidatos para el Comité.

Los delegados se reunieron ayer, por la mañana, y en las primeras horas de la tarde, sin resultado. A las cuatro y media se pusieron sus sombreros de copa y fueron recibidos por el Rey belga. Durante este intervalo los delegados súbitamente se dieron cuenta que aún no se había llegado a un acuerdo sobre el Comité. Por tanto, cancelaron el mitin señalado para las seis p.m. y decidieron discurrir el asunto en pequeños grupos.

Como quiera que el Ministro de Relaciones belga ofrecía esa noche una comida formal en su casa, el jefe de la delegación americana tuvo que enviar su traje de etiqueta a la residencia de Spaak, para poder continuar hablando más. En la comida, los delegados de cuatro grandes potencias continuaron discutiendo, y más tarde todos los delegados se retiraron a un cuarto en el fondo de la casa Spaak, en donde estuvieron discutiendo hasta media noche. Entonces, se convino en que no se nombraría el Comité a menos que el Japón aceptara la invitación de la Conferencia. Acto seguido, se le comisionó a Spakk, que mientras tanto había recibido encargo de formar nuevo Gabinete belga, la tarea adicional de producir durante la noche un memorándum que sería sometido a toda la Conferencia para si era aceptado, enviarlo a Tokio.

Mientras tanto, circulan por aquí las más extraordinarias historias sobre quiénes querían, en realidad, que Italia estuviera representada en el Comité. Los ingleses dijeron que eran los americaoos; los franceses, que eran los ingleses, y los americanos dijeron que no les importaba. Sin embargo, es cierto que la delegación de Estados Unidos no vió razón alguna por qué Italia, que está en estrechas relaciones con Japón ahora, debería estar en el Comité para mediar entre japoneses y chinos.

La Conferencia de Bruselas no ha realizado ningún progreso ayer y las delegaciones temen que el Japón no aceptará la mediación de la Conferencia en el conflicto con China

BRUSELAS, noviembre 5. (AP). La delegación china aseguró esta noche que las noticias que circulan acerca de la posibilidad de que el Canciller Hitler, de Alemania, sea árbitro del conflicto chino-japonés tienen por objeto paralizar las negociaciones de Bruselas, las cuales no se desarrollan con la facilidad que se esperaba.

Un nuevo motivo de pesimismo en relación a los resultados de la Conferencia fué la declaración de Saburo Kurusu, Embajador japonés en Bélgica, quien dijo que «es de dudar que Japón acepte la mediación de la Conferencia de las nueve potencias».

Los dos acontecimientos—la noticia de la probable intervención de Hitler como arbitro y la declaración del Embajador japonés en Bélgica coincidieron con el «impasse» que se registra en la Conferencia en relación con la redacción que deba darse a la nota que se intenta enviar al Japón.

La manifestación china, dictada después de Cheng Tuen-Fong, Embajador chino en Berlín, llegó a Bruselas, dice que no hay una sola palabra de verdad en la noticia alemana.

«Es cosa completamente clara—decía la comunicación—que la noticia se ha hecho circular con el motivo de confundir a la opinión de los delegados de la Conferencia de las nueve naciones y dificultar su labor.»

Las dificultades en relación con el texto de la nota que se dirigirá al Japón surgieron esta mañana cuando el Ministro de Estado belga, Paul Spaak, sometió una minuta a la Conferencia. Se hicieron tantas objeciones a la redacción de la nota que la Conferencia se suspendió.

Las distintas delegaciones están ayudando a la Secretaría con sus enmiendas, a fin de que mañana pueda someter la nueva minuta.

Mientras se trabaja intensamente en la preparación de la nota se advierte que los delegados no abrigan grandes esperanzas de que el Japón conteste favorablemente.

La dificultad con que tropiezan los delegados la expuso claramente el Embajador japonés, Kurusu: «La presente disputa entre Japón y China cae fuera de la jurisdicción del Tratado de las nueve potencias.»

«El Japón desea solucionar sus diferencias con China de una vez para siempre, dijo. «Es muy de dudarse que el Japón acepte la mediación de la Conferencia de las Nueve Potencias».

Italia intentó inyectar su política de «realismo» en la Conferencia cuando el Conde Luigi Aldrovandi Marescotti, representante italiano, sugirió que lo mejor que pudiera hacer la Conferencia era invitar al Japón y a China a que se reunieran, suspendiendo después sus sesiones esta Conferencia. La proposición fué recibida con el mayor silencio.

Por otra parte no se ha adelantado nada en relación con el nombramiento de una comisión encargada de llevar a cabo los mandatos de la Conferencia. Parece que no se adoptará ningún acuerdo hasta después que se reciba la nueva respuesta japonesa.

El Secretario de Relaciones Exteriores de Inglaterra, Eden, salió esta tarde para Londres en aeroplano.

LOS JEFES MILITARES JAPONESES ESTAN DISCUTIENDO LA CONVENIENCIA DE DECLARAR LA GUERRA A LA CHINA

Los partidarios de esa medida creen que, de ese modo, podrían establecer el bloqueo efectivo de las costas

Por otra parte, el Japón está convencido de que nada bueno y práctico puede salir de la Conferencia de Bruselas, que es obra de la Liga y en la cual figuran delegados rusos

TOKIO, nov. 5. (Por **Wilfrid Fleisher**, de «The New York Herald Tribune»).—Mientras la conferencia de las nueve potencias de Bruselas continúa buscando una fórmula para poner fin al conflicto chino-japonés, los líderes militares de aquí están discutiendo las ventajas de declarar formalmente la guerra a China antes de establecer el Estado Mayor Imperial, que es muy probable se establezca ahora o la semana entrante.

Haciendo caso omiso de la proposición de Hitler de mediar en la guerra, los líderes del Ejército y la Armada, según los periódicos, no llegaron a un acuerdo en la reunión de esta mañana en cuanto a la declaración formal de hostilidades. La Armada se mostró en favor de la declaración de guerra para que la flota japonesa pueda establecer un bloqueo más completo a las costas de China. Un bloqueo de guerra le daría al Japón el derecho de interceptar los cargamentos de armas y municiones transportadas a China por cualquier barco y confiscar el contrabando de guerra. El Ejército está opuesto a la declaración de guerra porque obligaría al presidente de los Estados Unidos poner en efecto la ley de neutralidad, lo que obstaculizaría la obtención material de guerra en los Estados Unidos y otros países extranjeros.

El Gobierno dice que no hay precedente para el establecimiento del Estado Mayor Imperial salvo en caso de guerra formalmente declarada.

La Armada, anteriormente opuesta al establecimiento del Estado Mayor Imperial por estimar que le daría al Ejército demasiados poderes, finalmente accedió a los deseos del Ejército, pero se sospecha que a cambio de esta concesión al Ejército tendrá que acceder a los deseos de la Marina en cuanto a la declaración de guerra a China. Las primeras impresiones recogidas aquí sobre la reacción japonesa frente a la Conferencia de Bruselas es que el Japón no ha cambiado su actitud en absoluto. Como era de esperarse, la objeción japonesa a que Rusia participara en la Conferencia no ha sido aminorada por el discurso de Maxim Litvinoff.

El tratado de las nueve potencias fué ideado con el propósito de proteger la integridad territorial de China durante un período de desunidad y falta de gobierno central. Se dice que el derecho ideal de Rusia de asistir a la Conferencia es muy tenue. En cuanto a su derecho moral las acciones de Rusia en Sinkiang y la Mongolia Exterior habla por sí mismo.

El Japón está convencido que nada bueno puede salir de la Conferencia de Bruselas. La Conferencia no puede negar que es producto de la Sociedad de Naciones y que incluye los representantes de Rusia. Tanto Ginebra como Moscou son enemigos ante el público japonés.

Material extranjero continúa llegando a China, especialmente a través de la posesión inglesa de Hong Kong. Las repetidas destrucciones del ferrocarril de Cantón han sido reparadas además de transportarse materiales por auto a través de carreteras. De existir estado de guerra formal, como desea la Marina japonesa se pudiera aplicar la doctrina de «viaje continuo», como hizo Inglaterra durante la Guerra Mundial. Entonces la Marina japonesa podría virtualmente poner fin al tráfico de Hong Kong. Este paso, sin duda causaría una fuerte fricción con la Gran Bretaña, pero precisamente en vista de esta situación, la Armada japonesa ha sido la que más pasos ha dado para obtener el convenio italiano.

Como quiera que suministrarle material de guerra a China equivale a apoyar el comunismo contra el cual el Japón está luchando, y como los gobiernos de Tokío y Roma se han comprometido a cooperar, el pacto antisoviético tendría inmediatamente efecto en la situación del bloqueo.

Un barco noruego con fuego a bordo, cerca de N. Orleans

Acusan a William Green de ser anti-unionista y actuar contra los obreros

NUEVA YORK, noviembre 5. AP.— El buque tanque de la Standard Oil «Aladdin» informó hoy a la Mackay Radio, que el mercante noruego «Annavote' está incendiado a la altura de la costa de Charleston, South Carolina.

El «Aladdin» dice que el incendio no es grave. En el cargamento del barco noruego figuran 250 barriles de petróleo. Se dirige desde Nuevitas, Cuba, a Filadelfia, y tiene una dotación de 25 tripulantes.

Frederick Myers presidente del Comité afiliada al C. I. O. dice que William Green es enemigo del unionismo

NUEVA YORK, noviembre 5. AP. Fredrick Myers, presidente del Comité de distrito de la Unión nacional marítima, afiliada al C. I. O., dijo hoy que el Presidente William Green de la Federación Americana del Trabajo «más anti-laborista que los patronos».

«En el preciso momento en que los navieros están negociando contratos con nosotros, en los que aceptan el unionismo entre los marineros como un hecho consumado —dice Myers— Mr. Green envía noticias diciendo que resistan un poco más porque hay reservas.

«Ha habido más ataques contra los asalariados de parte del presidente de la Federación americana del Trabajo durante los dos últimos meses que de la Asociación Nacional de Manufactureros, la Cámara de Comercio de los Estados Unidos y la Liga de la Libertad juntos».

Inspira gran temor el estado de salud del Sumo Pontífice

El endurecimiento de las arterias del Papa parece que ha vuelto a agravarse

ROMA. Nov. 5. (N. Y. H. Tribuna).—La condición física del Papa Pío Once, es nuevamente causa de preocupación y ansiedad entre su «entourage» hoy, al reaparecer los síntomas de las dificultades circulatorias que comenzaron a afectarle gravemente hace un año y que principalmente implica el endurecimiento de las arterias.

El Papa, que cumplió 80 años en mayo 31 pasado, disfrutó de un día completo de descanso ayer, pero su médico especial, el Dr. Aminta Milani, tuvo que estar a su lado durante tres horas esta mañana, cuando el Papa dejó sus habitaciones particulares para asistir a los servicios de costumbre en la Capilla Sixtina de San Pedro, en memoria de los Cardenales que han muerto durante este año.

Un trono papal había sido colocado a la izquierda del altar, pero el Papa fué traído en su silla giratoria o trono portátil y permaneció en él cuando fué colocado al lado del otro trono. Había manchas rojas en su rostro, que estaba pálido como la cera, tomándose esto como prueba segura del recrudecimiento de sus dificultades circulatorias.

Se había temido que la salida del Papa del clima más saludable de su residencia de verano en Castel Gandolfo, tuviera efecto desfavorable en su salud.

Honda preocupación se siente ahora en el Vaticano debido a la aproximación de los ejercicios de la iglesia que comienzan el 28 de noviembre, el primer domingo de Adviento y continúan hasta el día cuatro. La salud del Papa se quebrantó hace un año, poco después de esa ocasión. Los médicos esperan que él no participe este año en la meditación y los servicios religiosos porque creen que sus condiciones físicas no podrían soportar esa prueba.

La prensa europea tendrá una sorpresa respecto a Alemania

Dice Goebbels que en la política exterior e interior hay hechos en secreto aún

BERLIN, noviembre 5. (Havas.)— En el discurso que pronunció en el día de hoy el ministro de Propaganda, Goebbels, hizo alusión principalmente a las vociferaciones que contra Alemania ha iniciado cierta parte de la prensa extranjera, abusando, en muchos casos, de la hospitalidad y el respeto con que son tratados en el III Reich los periodistas. Dijo:

«Si los representantes de la prensa extranjera nos hubiesen escuchado durante el período de luchas que antecedió a nuestro ascenso al poder, habrían podido dar por descontado que cosas peores de las que ya han acaecido en estos últimos cuatro años y medio; todo lo que pase ahora, ya lo había pronosticado yo y más todavía. Todo ocurre como se dijo, lentamente, poco a poco, pedazo a pedazo. Se verá, sin embargo que no tenemos más oposición que la que nos hacen esos corresponsales».

Mantuvo que es menester conservar en secreto determinadas resoluciones. En este caso, se encuentra todo cuanto es relativo al ejército y su funcionamiento. Agregó:

«Hay en nuestra política económica, como en nuestra política extranjera y nuestra política interior, hechos de los cuales aún no se puede hablar. Están fuera del alcance de la discusión pública, y, por lo tanto, no deben tratarse en los periódicos. Nuestras intenciones están perfectamente definidas, son bien claras. El mundo se ha sorprendido por nuestra actitud, sólo porque nos conoce menos de lo que conoce a los demás».

Refiriéndose a las formas políticas, dijo:

«Antes, cada vez que iba a celebrarse una conferencia, temblábamos. Hoy, nos importa un bledo cada conferencia. Nos contentamos con no ir a ellas. No pagamos tampoco tributo a nadie; nadie nos dirige insinuaciones ni nos intimida a que paguemos. ¿Es posible decir que esto es tiranía? No, somos simplemente un pueblo libre y prohibimos a los demás que se inmiscuyan en nuestros asuntos. Europa necesita hombres—hombres como Hitler y Mussolini—, porque hace falta resolver todas las cuestiones que están pendientes de resolución. Cuando el Fuehrer Hitler rompió el Tratado de Versalles, pedacito a pedacito, hizo un gran servicio a la humanidad y a Europa en particular. Cuando los periodistas ingleses y franceses afirman que hay en el eje Roma-Berlín algo que no funciona, no hacen otra cosa sino manifestar su mal talento, porque sí funciona. Ya sabemos por qué dicen eso».

Alemania y Polonia firman un convenio sobre las minorías

Los derechos de aquéllas serán respetados según se estipula en el documento

BERLIN, noviembre '. AP.—Alemania y Polonia han llegado hoy a un acuerdo respecto a los derechos de las minorías.

Según el convenio, que se considera como un paso más para fortificar la posición del Canciller Hitler en la Europa Central, habrá mutuo respeto para los derechos de los alemanes que viven en Polonia y de los polacos que viven en Alemania.

Mediante este gesto creen los observadores que se han desvanecido los temores que abrigaba Polonia de una próxima anexión de la Ciudad Libre de Danzig por Alemania.

El texto contiene cinco puntos a saber:

Primero: Respeto mutuo entre las nacionalidades poloca y alemana con la consiguiente prohibición de todo esfuerzo para asimilar la minoría por la fuerza, poner en duda la fidelidad de la minoría u obstruir cualquiera profesión de adhesión a la minoría.

Segundo: Los miembros de la minoría tendrán derecho a la libertad de pensamiento y prensa así como de reunión. Los miembros de la minoría no sufrirán ninguna desventaja privada o públicamente por el uso del idioma y costumbres de su país.

Tercero: Se garantizará a los miembros de la minoría el derecho de Asociación lo mismo cultural que económica.

Cuarto: La minoría podrá crear y mantener escuelas en su idioma materno, Se les garantizará el derecho a observar sus creencias religiosas en la lengua madre y a tener organizaciones religiosas.

Quinto: Los miembros de la minoría no sufrirán deventajas en el ejercicio de sus actividades electorales o empresas mercantiles. Gozarán económicamente de los mismos derechos que los nacionalistas y especialmente en lo que se refiere a la posesión y adquisición de bienes raíces.

Se cree que el Japón se prepara a resistir una acometida rusa o a dar un golpe de mano en suelo soviético

Confirma esta creencia el hecho de que las mejores tropas y los modernos tanques, artillería y aviones nipones no se hallan en frentes chinos sino en las fronteras de Manchukuo

SHANGHAI, Nov. 5. (New York Herald Tribune)— Mientras se prolonga la lucha alrededor de Shanghai mucho más allá del tiempo que habían esperado los japoneses se han estado descubriendo algunos sorprendentes y curiosos hechos que indican la veracidad de la conjetura de que las hostilidades en Shanghai sólo son, en ojos japoneses, una operación secundaria e inesperada.

No se ha podido averiguar de manera absoluta si el Japón espera un ataque a lo largo de la frontera de Manchukuo por el ejército soviético o si el Japón abriga el propósito de capturar Vladivostoko y las provincias marítimas de Siberia mediante un golpe atrevido y rápido asegurando así a las ciudades japonesas contra raids aéreas, pero sí se sabe de fuentes intachables que las mejores tropas del ejército japonés no están en ninguno de los frentes de China.

Hoy en día, las dos terceras partes de la crema del ejército japonés están concentradas en las regiones fronterizas de Manchukuo al Norte y Este de Harbin. Estas tropas incluyen doscientos mil hombres de primera y cien mil de calidad inferior. A lo largo de esta región noreste de Manchukuo el Japón ha concentrado sus más modernos y mejores tanques y artillería.

Al norte de Tsitsihar y al oeste de las montañas gran Khinghan en las regiones de Hailar y Manchuli, el Japón ha enviado la crema de su caballería, las mejores unidades de artillería ligera y gran número de aviones del ejército, lo que explica por qué casi todas las operaciones de bombardeo en China son llevadas a cabo por aviones de la Marina.

Los Observadores militares extranjeros de aquí se han maravillado al notar que la mayoría de las tropas japonesas en los frentes de Shanghai y norte de China son hombres que pertenecen a las clases reservistas.

También se ha notado que la mayor parte de la artillería en la región de Shanghai no es de la mejor ni más moderna del Japón mientras que la mayoría de los proyectiles y municiones utilizadas son de los viejos stocks. Algunos altos oficiales japoneses son suficientemente francos para admitir que el Japón teme otras contingencias y no desea utilizar su mejor equipo de guerra y municiones frescas en las hostilidades de Shanghai.

En relación con estos hechos es importante hacer constar que apesar del terrible frío, el invierno es considerado como tiempo más propicio para una campaña en regiones del Manchukuo y Siberia porque los ríos y pantanos se congelan sólidamente y sostienen el peso de tanques y artillería.

También vale la pena tener en cuenta que el ejército japonés se ha apresurado a conquistar con toda la rapidez posible el ferrocarril completo de Peipin Swiyuan que corre paralelamente a las fronteras sur de la Mongolia exterior y actualmente está dedicando más tiempo y energía a terminar sus planes de campaña al norte del río amarillo que en seguir su penetración en las deltas del yangtze.

Las fuerzas japonesas han logrado consolidarse en la margen sur del río Soochow, en la cual han desembarcado las de 3.000 soldados

SHANGHAI, Nov. 5. AP.— Las fuerzas japonesas obligaron a los chinos a ceder terreno en Shanghai en dos vastos frentes del Norte de China.

Un ataque por sorpresa realizado por los japoneses forzó a los defensores chinos a abandonar cuatro pueblos en la margen sur del río Soochow en el primer encuentro decisivo desde que los chinos se retiraron a su línea de invierno al Oeste de Shanghai.

Protegidos por un breve ataque de las pequeñas unidades japonesas que ayer establecieron un saliente en la margen sur del río Soochow en la aldea de Rubcon, 3.000 soldados nipones cruzan el mismo río dos millas más al Oeste.

Un representante japonés aseguró que las fuerzas niponas tienen ahora en su poder un área de unos dos tercios de milla de profundidad en la margen sur del río Soochow.

En la rica provincia norteña de Shansi el ejército japonés se acercó a las puertas de la capital Tai Yuan-Fu, cuya caída se considera inminente.

La ciudad amurallada de Chang Te-Fu, en el norte de la provincia de Honan, fué tomada por una columna japonesa que avanza por el ferrocarril Peiping-Hankow por la provincia de Hopeh. Se dice que los chinos dejaron 5.000 muertos abandonados cuando evacuaron la ciudad.

Las noticias de Berlín dando cuenta de que el Reichfuehrer Adolf Hitler pueda actuar de mediador en la guerra chino-japonesa no parece haberse tomado en serio por chinos ni por japoneses en esta.

Los japoneses lograron cruzar el río Soochow después de repetidos ataques en media docena de puntos.

Los chinos tienen fuertes posiciones defensivas a una milla al sur del río para contener el avance nipón hacia el aeródromo de Hung Jao, donde el primer incidente de la guerra en Shanghai ocurrió hace trece semanas,

Austria, preocupada por el aumento de la deuda alemana

La carga es abrumadora para un país que tiene gran escasez de recursos

VIENA, Austria, noviembre 6. (H. T.)—El secretario de Estado para los asuntos exteriores, doctor Guido Schmidt, salió hoy inesperadamente para Berlín por la vía aérea. Oficialmente se anunció que Schmidt se dirigía a Alemania a visitar la Exposición de Cacería recientemente inaugurada en la capital germana, pero de acuerdo con otra fuente de información el propósito principal del viaje es puramente económico. Alemania le debe a Austria cincuenta y cinco millones de chelines por mercancías que han sido exportadas a Alemania bajo convenio de liquidación, siendo dudosas las posibilidades para cobrar esta cantidad de dinero dentro de un límite razonable de tiempo. Periódicos matutinos informaron que Austria se ve confrontada con el peligro de que esta deuda, que es abrumadora carga para un país pequeño con pocos recursos, automáticamente aumente, de continuar el actual sistema de liquidaciones y por tanto se rebajarían las exportaciones a Alemania en un cuarenta por ciento. Se cree que Schmidt está tratando de buscar remedio para esta grave situación en conferencias personales que tendrá en Berlín.

BUENOS AIRES, Nov. 5. (AP.)— Se tiene entendido que el Gobierno de Paraguay se propone dictar un decreto en virtud del cual habrá veinticuatro horas de duelo nacional como homenaje a los campesinos que murieron luchando en la abortada revuelta de Concepción.

Los Estados Unidos esperan que las potencias interesadas saquen algún provecho del discurso de Roosevelt

Como antes se culpaba a EE. UU. del fracaso de todas las gestiones internacionales por su falta de cooperación, esperan que la proposición de Roosevelt sea aprovechada

WASHINGTON, Nov. 5. (N.Y.H.T.) —El principio poco prometedor de la conferencia de las Nueve Potencias en Bruselas, más las pruebas cada vez más palpables de un acercamiento entre Italia y Japón que tienda a hacer avanzar la formalización de un grupo de dictaduras agresivas, coincide con un período de incertidumbre y titubeos aquí, en cuanto a la posición diplomática de los Estados Unidos.

Comenzando con la declaración del Secretario de Estado, Cordell Hull, en junio 16, y sus catorce puntos para una política de paz, una serie de eventos ha colocado a los Estados Unidos en camino hacia una acción colectiva contra el agresor. El desarrollo de esta política llegó a su culminación en el discurso de Roosevelt en Chicago, en octubre 15, en el cual asombró al mundo al sugerir una «cuarentena» para las naciones que amenazaban la paz del mundo.

Desde octubre 5 la Secretaría de Estado no ha dado más pasos, aunque Hull aclaró su política básica, en Toronto, en octubre 22, directamente después del discurso presidencial, la Secretaría de Estado y la Casa Blanca hicieron una pausa para estudiar primero la manera en que las naciones extranjeras respondían, y segundo, la reacción de la opinión pública americana.

Aunque hasta octubre 5 nada había en los comentarios del Presidente o del Secretario de Estado que pudiera tomarse como política definitiva de los Estados Unidos, sí ha existido la sugerencia definitiva de una disposición por parte de este Gobierno de insinuar en términos de una cooperación mayor hacia la paz su receptibilidad a cualquier paso tangible en esa dirección que las naciones amenazadas pudieran hacer. También existía el aspecto educacional con el propósito de conducir la opinión americana a un punto en donde respaldaría una política de cooperación si la decisión de las otras naciones hiciera esto posible.

En síntesis, desde julio 16 a octubre 15 la diplomacia de Washington declaró con énfasis cada vez mayor su disposición a pensar y actuar en términos de acción colectiva. Desde entonces ha esperado respuestas a su actitud. Hasta ahora ni el exterior ni la opinión pública de aquí han respondido de manera que justifique al Presidente y al Secretario de Estado a seguir moviéndose en esa dirección.

La política exterior de Estados Unidos está esperando que las democracias extranjeras y la opinión pública de aquí reaccione de manera positiva al discurso de octubre 5. Como quiera que estos dos elementos vitales no han respondido, la Secretaría de Estado tiene que mantener su posición actual para poder retroceder a su posición antigua en caso de que fuera imposible hacer más progresos. Es bien evidente aquí que el avance de la política exterior americana está condicionado por esos dos elementos. El Secretario Hull y sus asesores estiman que ellos ya han llegado hasta el límite absoluto de lo que se puede hacer sin contar con más apoyo y aliento de verdaderas proporciones.

Los países de Europa han culpado a los Estados Unidos por el fracaso de cada esfuerzo colectivo realizado desde la guerra mundial. Ahora, según el Secretario Hull, ha llegado el momento de poner a prueba esa teoría. Los Estados Unidos han hecho su oferta. Queda al albedrío de otras potencias aceptar las ventajas que ofrece tal oferta o de lo contrario someterse al dominio completo de los agresores.

M.E.C.D. 2016

SUPLEMENTO DIARIO EN ROTOGRABADO

DIARIO DE LA MARINA

LA HABANA, SABADO, 6 DE NOVIEMBRE DE 1937

ACTUALIDAD NACIONAL E INTERNACIONAL

HEMEROTECA NACIONAL

PRIMERAS fotos de la toma de Gijón.—Una nota típica de toda guerra se reeditó en Gijón durante el avance de los fuerzas del general Franco: es la del incendio de un taque de gasolina, sobre el que cayó una granada de la artillería, cerca de la ciudad. Momentos después, la importante población comercial de Asturias, se rindió a las fuerzas nacionales (Foto Wide)

EL EMBAJADOR de Cuba en Washington, doctor Pedro Martínez Fraga, llegó a la Habana en la mañana de ayer para disfrutar de una licencia de cinco días. A recibirlo acudieron al muelle su hermano, el Presidente de la Cámara, con su señora esposa; el ex senador Fausto Menocal y los ayudantse del Jefe del Estado y del Canciller de la República, que aparecen junto al ilustre diplomático. El Embajador inmediatamente de llegar visitó al Presidente de la República (Foto D. M.)

EL ILUSTRE escritor Alejandro Casona, que viaja con la Compañía Díaz-Collado, en la Ass. de la Prensa de Cuba. Lo rodean el Presidente de la institución Luis S. Varona; don Modesto Morales Díaz; los críticos Ichaso, Lescano Abella, Suárez Solís, Ferrer de Couto, Sainz de la Peña, Baguer, Céspedes y otros (Foto D. M.)

LA MANERA elegida por los elementos civiles de la población para celebrar la caída de Gijón, momentos después de penetrar las fuerzas del general Franco, consistió en lanzarse, llena de júbilo, al encuentro de las tropas, apenas estas asomaron en las primeras calles de la importante ciudad. Hombres, mujeres y niños confraternizaron inmediatamente después con los valerosos soldados nacionalistas (Foto Wide)

EN HONOR de los cronistas de sociedades españolas señores Pablo Rodríguez Presno, Miguel Roldán, Salvador Gumbau y Cándido Posada, celebró un hermoso banquete últimamente la «Unión Nacional de Vendedores de Calzado», al que asistió la Directiva de dicha institución, en pleno. La foto muestra a los homenajeados y al presidente general señor Fernando Soto Linera (Foto D. M.)

CON UN ACTO positivamente interesante, quedó inaugurada ayer la nueva casa (Concordia 98, altos) de la Sociedad de Autores Teatrales de Cuba. La asistencia, verdaderamente nutrida, pregona el interés de nuestro público por el teatro vernáculo, uno de cuyos propulsores, nuestro compañero César Rodríguez—Presidente de la Sociedad—aparece leyendo unas cuartillas alusivas al acto. Junto a él: el doctor Beruff Mendieta, alcalde de la Habana y verdadero amigo de los autores teatrales. En la otra foto: un detalle del público (Fotos D. M.)

LA SOCIEDAD de Beneficencia «Naturales de Ortigueira» premió la filantropía de los señores Martín Dosal e Hijos, Socios Protectores de esta institución. Acto de recibir el señor Martín Dosal y Quijano el Diploma de Socio Benefactor. En la foto: el señor David Prieto, Presidente; el señor Ramón Peña Pita, el doctor Raúl López Ibáñez y los gerentes y altos empleados de la firma industrial Martín Dosal e Hijos. Con este motivo, «Naturales de Ortigueira» celebró una velada en honor de este Socio Protector (Foto D. M.)

SEÑORITAS DELFINA Pérez Gurry, Miss Graduada 1937, y Alice Piderman, Miss Instituto 1937, triunfadoras en el certamen celebrado con motivo de las festividades del «Día del Graduado», en el Instituto de la Habana (Foto D. M.)

M.E.C.D. 2016

AFORTUNADAMENTE no se rompen.—Miss Grace Fox demuestra la durabilidad de los cristales irrompibles, fabricados por E. G. Lloyd, un técnico de Beverly Hills (California). Lloyd ha recorrido toda Europa para encontrar una materia—que no es de celuloide—destinada a componer estos lentes, propios para los aviadores. Miss Fox hizo la prueba de su consistencia con un martillo (Fot. Wide)

EN NEW YORK se celebró hace pocos días, una exhibición de ... látiles, a la que concurrieron representantes de más de 700.000 ... cendados que se dedican a la cría de aves. La exhibición se re... en Port Authority, de New York, asistiendo a su apertura mu... diputados, algunos de los cuales observan estos «pollos» (Foto Wi...

LOS NIÑOS coristas ingleses, todos entre los 11 y 13 años, agrupados mediante una escrupulosa selección en la Gran Bretaña, retratados en el altar de la iglesia de San Jaime, de New York—el pasado 3 del actual—momentos después de su debut en el coro de esa iglesia americana. Les acompaña su director Carlton Borrow, organista del real Colegio (Foto Wide)

SHANGHAI, China. Un tranvía destruído el 14 de octubre en la concesión americana de Shanghai. Siete chinos que viajaban en el tranvía resultaron muertos, y otros 32 heridos. Cuatro marinos americanos fueron alcanzados por los cristales, al romperse. El marino E. T. Lynn fué herido en el ojo izquierdo (Foto Wide)

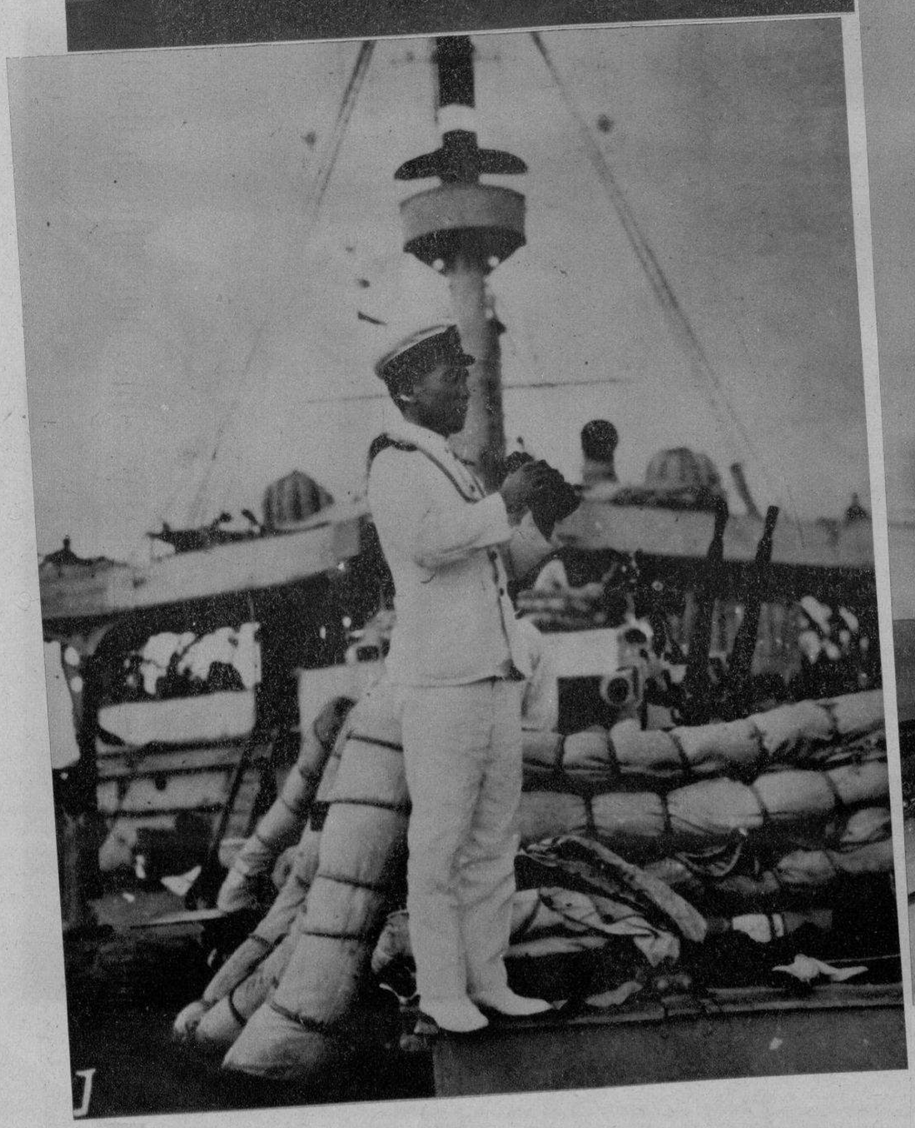

EL COMANDANTE de la tercera flota japonesa.—El almirante Kiyhosi Haegama, cuyos buques están patrullando las aguas de China, observa desde la cubierta del buque almirante las posiciones de Shanghai (Foto Wide)

LA BELLA actriz Mae West, que tiene más curvas que un lanzador de Liga Grande, frente a los tambores que maneja con gran maestría. Mae West tiene el propósito de hacer una tournée por los Estados de la Unión, con una banda dirigida por ella. Mae aprendió música con uno de los batuteros más destacados de América (Foto Wide)

ESTA ES UNA huelga encaramada. Tres electricistas de la Edison Company en Flushing, en señal de protesta por la suspensión de 350 compañeros, se encaramaron a un poste telefónico y anunciaron que no bajarían hasta que sus compañeros fuesen repuestos (Foto Wide)

M.E.C.D. 2016

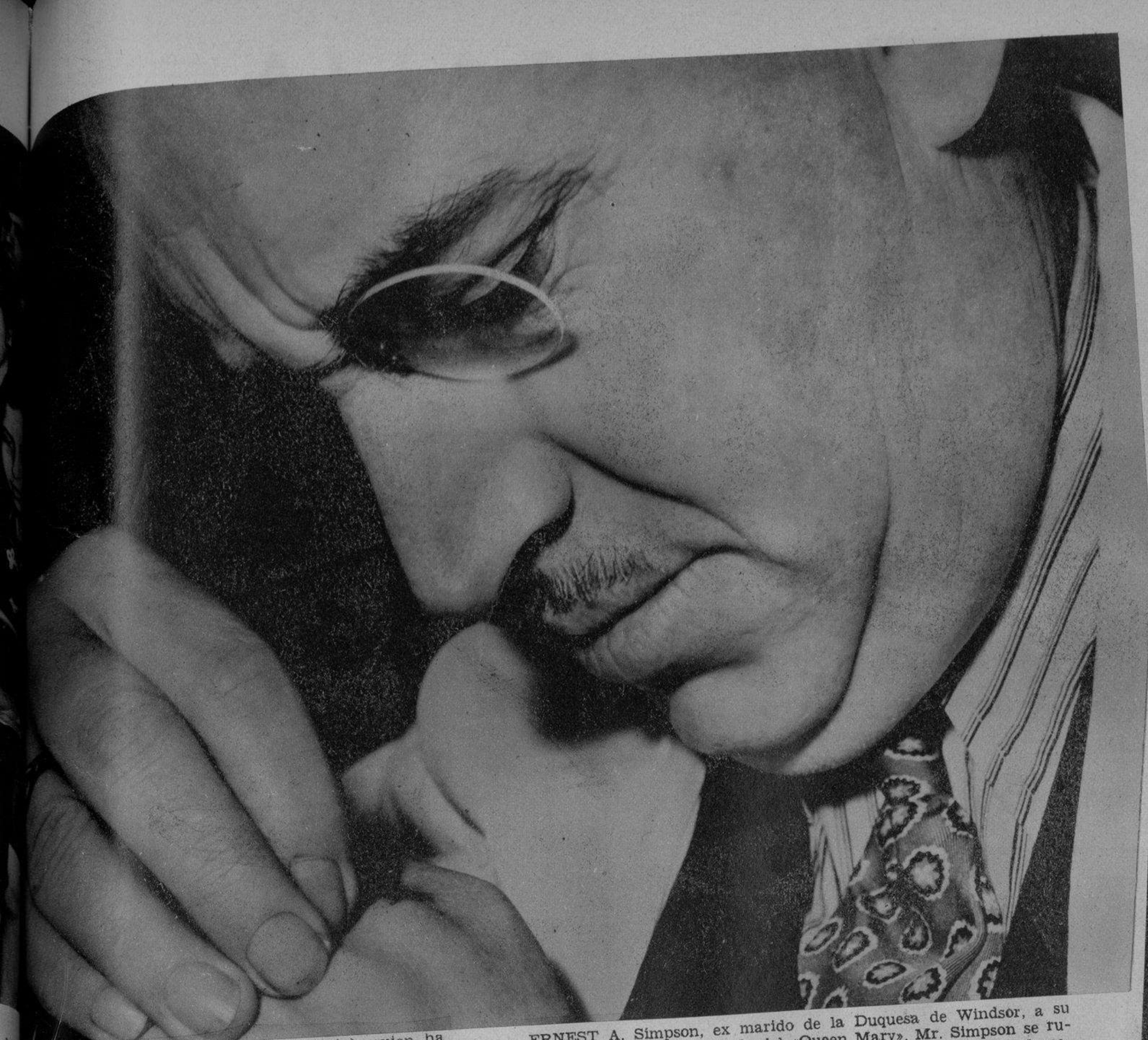

...Raymond Carey (de Oakland, California), quien ha ...sorprendentes curas de reumatismo, ciática y artritis por ...abejas. Asegura que en noventa por ciento de los casos ...ha aumentado la circulación de los pacientes y au...do por depósitos de calcio con abejas (Foto Wide)

ERNEST A. Simpson, ex marido de la Duquesa de Windsor, a su llegada a New York a bordo del «Queen Mary». Mr. Simpson se rumora que contraerá nupcias con Mary Kirk Raffray, agente de seguros y figura prominente de la sociedad de New York. La Kirk entabló divorcio contra su esposo y el decreto disolutorio será final el cinco de diciembre (Foto Wide)

...NDO a la niñez. ...del doctor Barnad, ...ge (Inglaterra) ...varios niños esco- ...campamento de ...de aquella pobla- ...revisar las másca- ...gases, con las ...han realizado ha- ...varias experiencias ...a proteger la ...Foto Wide)

LA DUQUESA de Kent sonríe a este pequeño y galante caballerito que le fué presentado al presidir la Duquesa la apertura de la casa para Nurses del Watford Peace Memorial Hospital, de Londres (Foto Wide)

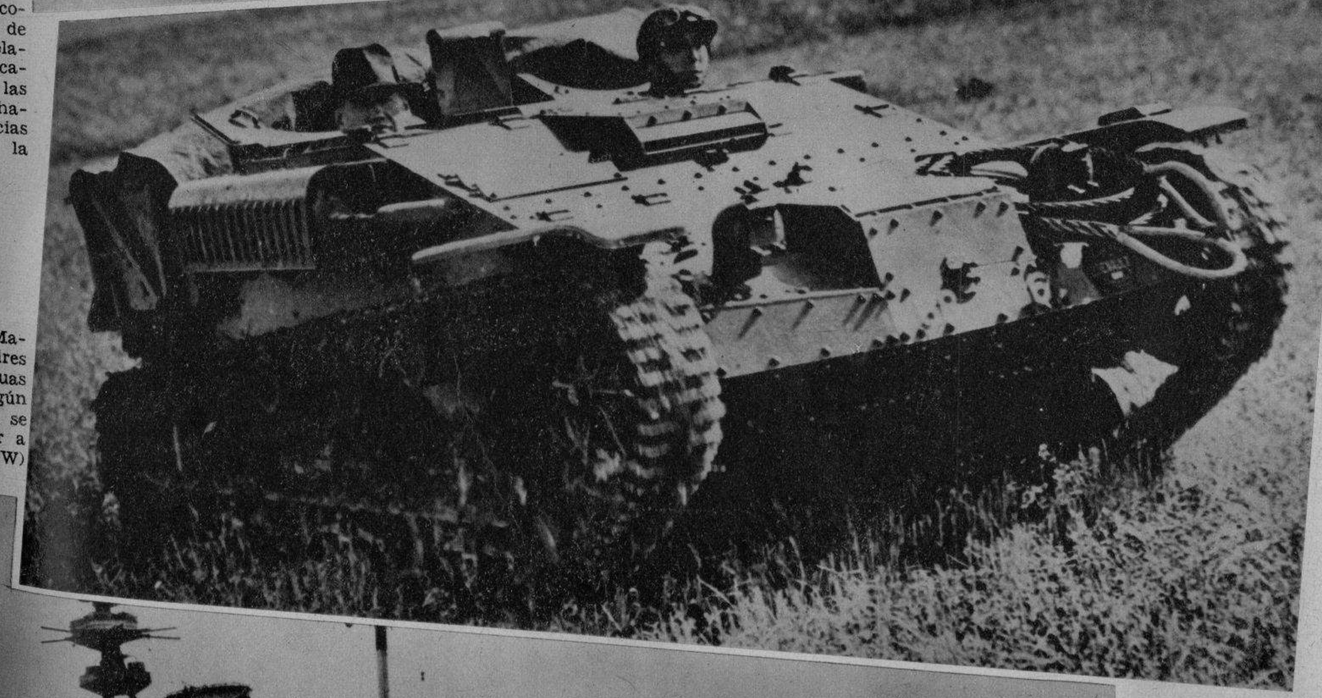

...ZADO inglés «Ma- ...ado en Londres ...dirigirse a las aguas ...ego, donde, según ...Almirantazgo, se ...para perseguir a ...os piratas (F W)

TAMBIEN Francia celebra maniobras. En la región de Alencon se llevaron a cabo recientemente las maniobras de otoño del ejército francés. Para presenciar la ejecución del plan del Estado Mayor, visitó el terreno el Ministro de Defensa Nacional M. Eduard Daladier, aquí junto al driver de un tanque ligero (F W)

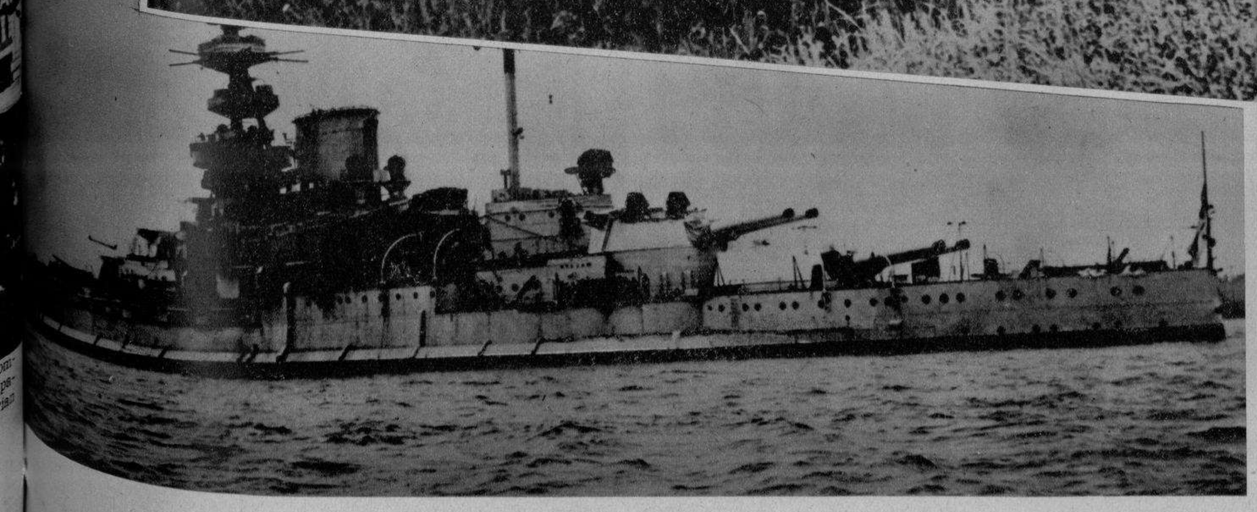

UNA BODA verdaderamente original. Tres hombres positivamente gallardos, y otro número igual de señoritas. Los tres hombres, hermanos, fueron testigos del novio, y las tres señoritas, también hermanas, de la novia. Del primer término hacia atrás: Marie Sharkey, la novia, y Eugenio Keenen, el novio; les siguen: Margarita Sharkey y E. Keenen; Louisa Sharkey y John Keenen, y Dorothea Sharkey y Raul Keenen, todos en los momentos posteriores al matrimonio, en Collingdael (Penn.) (F. Wide)

M.E.C.D. 2016

Perfecta

HIGIENE FEMENINA

con este específico sin grasa

Cada uno en su tubillo de cristal

Evite la molestia de supositorios grasosos, empleando Zonitors, *sin grasa*, para la higiene íntima de la mujer. Fáciles de aplicar, fáciles de quitar y, sin embargo, mantienen el prolongado contacto antiséptico que los médicos recomiendan. Zonitors encierran el universalmente famoso principio antiséptico Zonite que favorecen los médicos. Direcciones en cada paquete. Escriba pidiendo folleto informativo a Zonitors, Chrysler Bldg., New York.

Zonitors para la HIGIENE FEMENINA

Blancos como nieve—sin grasa.

Zonitors, Chrysler Bldg., N. Y. Envíenme en sobre sin membrete, su folleto gratis titulado "La Nueva Técnica en Higiene Femenina". 7RS38

Nombre.....

Dirección.....

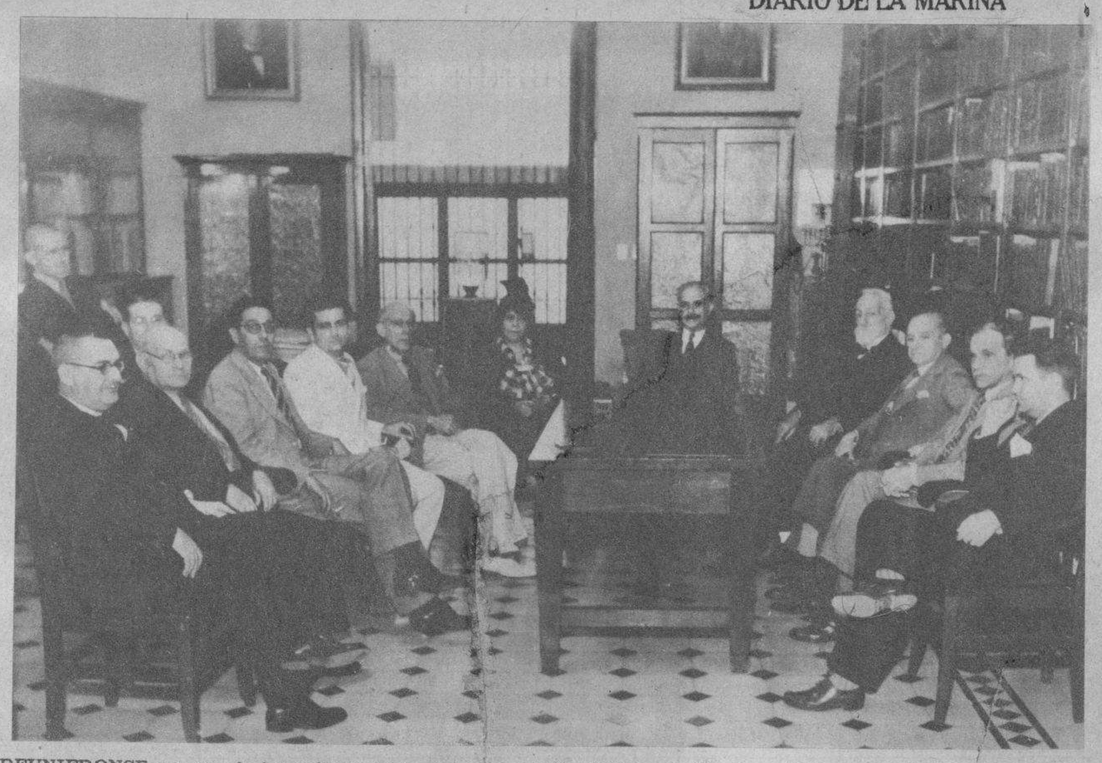

REUNIERONSE en uno de los salones de la Academia Nacional de Artes y Letras, los presidentes de Secciones de la Asociación de Escritores y Artistas Americanos, con la Comisión de bibliotecas, tomando acuerdos sobre la finalidad que persiguen. En la foto: los doctores Santiago Argüello, Osvaldo Valdés de la Paz, Pastor del Río, Gonzalo Aróstegui, Catalá, Dulce María Borrero, los señores Sicre, Rodríguez Morey, Sánchez de Fuentes, Quirós y otros (Foto D. M.)

ITALIA

Desde las nevadas cumbres montañosas *(Alpes Dolomíticos, Valle de Aosta, Apeninos, Etna, etc.)* á las soleadas y risueñas costas *(Riviera de Liguria, Nápoles* y su *Golfo, Sicilia,* etc.), desde las grandes y modernas ciudades ricas en tesoros de un arte luminoso y en vestigios de una historia milenaria *(Roma, Venecia, Florencia, Milán, Génova,* etc.) hasta los encantadores y sugestivos paisajes de la campiña toscana y romana, Italia es un país único por la variedad y contrastes de bellezas naturales y artísticas.

Los gastos de estancia y de viaje son reducidos al mínimo por los: *Cheques de viajeros y cartas de crédito en liras turísticas con notables ventajas en el cambio.*

por los : *Bonos de Hoteles y gasolina*

por las : *Reducciones del 50 al 70% en los Ferrocarriles*

Informes : E.N.I.T.— Manzana de Gómez No. 26 Habana y en todas las Agencias de Viajes y turismo.

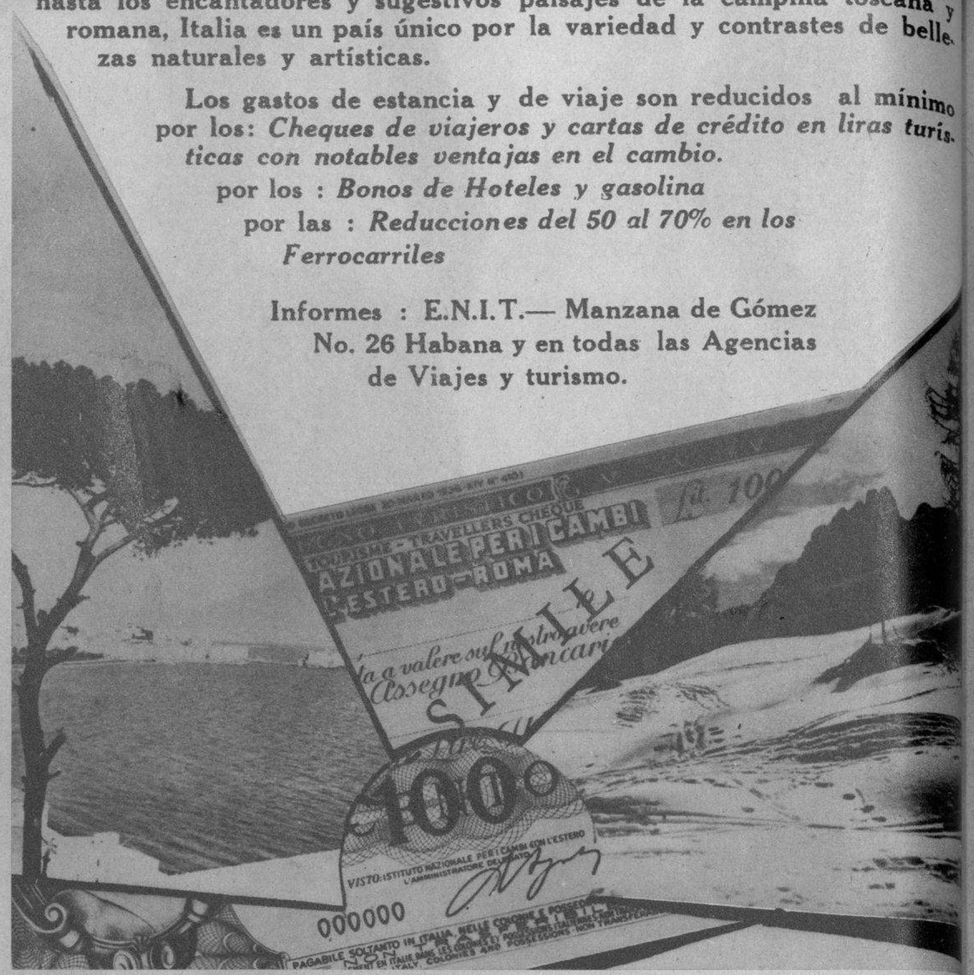

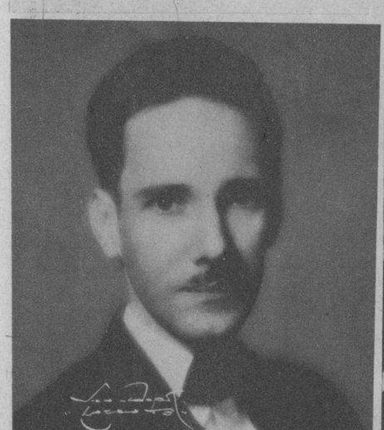

EL DESTACADO escritor portorriqueño Dr. Tomás Blanco, que dictará el domingo en Campoamor, desde la tribuna de la Institución Hispanocubana de Cultura, una conferencia sobre el gran poeta Palés Matos. La conferencia será ilustrada por la connotada recitadora Eusebia Cosme (Foto D. M.)

ASPECTO que ofrecía la Casa Club de Crusellas y Co., en el acto de celebrarse el sorteo de la Villa Jabón Candado correspondiente al pasado mes de octubre, y de hacerse entrega a los que participaron en dicho sorteo, de 25 aparatos de radio marca «Emerson» que cada mes regalan los Sres. Crusellas a los consumidores de sus productos. El acto fué presidido por el Sr. Ramón Crusellas, estando presente el Vice Presidente de la Compañía Sr. R. López, el Sub-Director de la Renta Sr. Alvaro Menéndez, y altos empleados de la Dirección de la Lotería Nacional (Foto D.)

HOMENAJE a un oculista.—El pasado día 4 le fué ofrecido un almuerzo íntimo por los oftalmólogos adscritos a la Cátedra de Enfermedades de los Ojos, al ilustre profesor de la asignatura, doctor Carlos E. Finlay, con motivo de la celebración de su onomástico. En la foto aparecen junto al doctor Finlay, actual Decano de la Facultad de Medicina, los doctores Ramírez, Comas, Alamilla, Tomás R. Yanes, Gilberto Cepero, M. A. Branly, el profesor Antonetti y el alumno Labrador (Foto D. M.)

EN LOS JARDINES de la cervecería La Tropical, recibió las aguas bautismales de manos del P. Dalmacio Pérez López, párroco de la iglesia de Puentes Grande, el niño Constantino Amado Daniel Ribalaigua y Meilán, hijo de los distinguidos esposos señores Ribalaigua y Amparo Meilán. Con los padrinos y numerosos familiares y amigos, aparece el nuevo cristiano, momentos después de la ceremonia (F D)

UN GRUPO de empleados y jefes de los Departamentos de Anuncios de periódicos y revistas de la Habana se reunió, anteanoche, homenajeando al señor Carlos Díaz Versón, del Departamento de Propaganda de Crusellas y Co. Ofrecemos aquí un aspecto de la presidencia (Foto D. M.)

Para el baño y el tocador

HE aquí un grupo selecto de productos, que constituyen el detalle máximo de elegancia para el baño y el tocador:

La Legítima Agua de Kolonia 1800 de Crusellas, que impregna la ropa y el pañuelo con su perfume delicioso y persistente. El Jabón Kolonia 1800 deja la piel fresca, agradable y deliciosamente perfumada. El polvo de talco Kolonia 1800, de fragancia exquisita y perfecta adherencia. Los productos Kolonia 1800 de Crusellas imprimen un sello de elegancia y distinción. Su perfume es característico de las personas de gusto refinado.

Exija la "LEGITIMA KOLONIA 1800 DE CRUSELLAS"

EL DR. PRATS reconoce a los boxers que toman parte en el gran programa boxístico de esta noche que presenta el promotor Juan Belmonte. Pueden reconocerse: Fillo Echevarría, Joe Marciente, John Chappi y Kid Chocolate (Foto D. M.)

M.E.C.D. 2016