1A SECCION 1

SERVICIO DE ASSOCIATED PRESS
Esta queda autorizada para usar nuestro servicio y noticias de información.
HILO DIRECTO CON NUEVA YORK

DIARIO DE LA MARINA

EL DIARIO DE LA MARINA es el periódico más antiguo de Cuba. Fué fundado en el año mil ochocientos treinta y dos.
SERVICIOS ESPECIALES DE ESPAÑA

1A SECCION 1

AÑO CV.—NUM. 240 | ACOGIDO A LA FRANQUICIA POSTAL | LA HABANA, VIERNES, 8 DE OCTUBRE DE 1937.—SANTOS SIMEON, BENEDICTA Y LORENZA | TIEMPO PARA HOY: BUENO, CON TENDENCIA A VARIABLE | PRECIO: 5 CENTAVOS

"LA CONVENCION CONSTITUYENTE TIENE QUE SER UN RESUMEN DE VOLUNTADES POPULARES".-CORONEL BATISTA

(COLUMNA TRES)

Italia dice que ayudará al Japón, y no acepta la retirada de voluntarios de España

IMPRESIONES

Pocas veces las palabras de un hombre han obtenido una repercusión tan formidable como las del Presidente Roosevelt sobre la paz mundial.

Esta depende, según Roosevelt, de que no se sigan violando los convenios internacionales, de que no se continúe por el peligroso camino de sacrificar a las naciones inocentes en aras de «la ambición de poder y supremacía que carece de todo sentido de justicia y consideración humana».

Como antídoto, ofrece Roosevelt la siguiente fórmula:

«Las naciones que aman la paz deben hacer un esfuerzo combinado para oponerse a estas violaciones y a esos desconocimientos de los instintos humanos que están creando un estado de anarquía internacional e inestabilidad de la cual no se podrá escapar ni por el aislamiento ni por la neutralidad».

Pero lo lamentable es que no define ni concreta. ¿Por qué esa imprecisión?

Cuando habla de los «pueblos cruelmente sacrificados a la ambición de poder y supremacía», lo mismo puede referirse al caso etíope como al chino, al del pueblo español como al ruso, al de la población cubana como a la de los propios Estados Unidos de América. Expliquémonos. Roosevelt puede haber visto en la conquista de Etiopía un atentado al derecho de las naciones, aunque Etiopía distase mucho de ser una nación ni nada que se le pareciese, y apreciar la invasión de China por el Japón como un atentado a la paz del mundo y a la santidad de los tratados. Pero ¿por qué hemos de rechazar la hipótesis de que estima también un atentado la dominación ilegal de las naciones por regímenes y gobiernos no extranjeros, sino perfectamente nacionales? Y ¿por qué no admitir como posible que su catilinaria va dirigida asimismo a algunos poderes extraños que inyectan en los pueblos el bacilo de la guerra social a través de organizaciones de carácter universalista?

Cuando Roosevelt se compadeció de nosotros e hizo saltar a Machado ¿quién duda que pensaba en «los pueblos inocentes sacrificados a la ambición de poder y supremacía»?

Si Mr. Green, el Presidente de la «American Federation of Labor», denuncia el peligro de la C. I. O. como uno de los más pavorosos que se ciernen sobre la nación americana, ¿cómo no sospechar que Roosevelt ha tenido presente el veneno del comunismo internacional infiltrándose en las clases trabajadoras de ese gran país?

Se hace muy duro creer que la crítica de Roosevelt haya recaído por entero sobre las violaciones al derecho internacional codificado como únicas atentatorias a la paz del mundo. Para creerlo, sería antes preciso imaginarse a Roosevelt como un peligroso sectario o como un chiquillo ingenuo, vacuo e ignorante.

Porque que en el mundo existe el peligro de la guerra es una verdad evidente. La verdad íntegra es que en el mundo están planteadas dos guerras, dos clases de guerras: la vertical y la horizontal, la guerra de naciones y la guerra de clases, la guerra de los pueblos unos contra otros y la guerra de los individuos unos contra otros.

Ambas guerras se influyen mutuamente, y no se puede juzgar la una sin tener muy presente la otra, lo que aumenta de tal modo la complejidad del tablero político del mundo que no es fácil emitir juicios de notoria simplicidad, como los que se atribuyen al discurso de Roosevelt, sin que el que los emita no incurra en notorio pecado de simplicismo.

Los grandes políticos y los agudos estadistas tienen hoy ante sí una serie de factores en acción que no existían sino en estado latente en los años que precedieron a la Gran Guerra. De ahí su perplejidad y su irresolución que tanto asombran al bueno de Lloyd George.

Este se pregunta qué hubiera hecho Disraeli o Palmerston o Roosevelt (Teodoro) ante los ataques que el mundo está presenciando en el Mare Nostrum o en la remota China. Y la respuesta es obvia: hubieran hecho lo mismo que Eden, que Chamberlain o que Roosevelt (Franklin D.) si las condiciones económicas, políticas y sociales que prevalecen hoy hubiesen regido en su tiempo. Véase, pues, como Pero Grullo puede contestar a un eminente estadista cuando el eminente estadista se pone a preguntar tonterías.

En efecto, hace seis lustros la destrucción a cañonazos de una Universidad por una escuadra real o aparentemente agresora hubiese provocado la indignación del universo.

Hoy, sin embargo, se recibe la noticia con cierta impasibilidad. ¿Es que el mundo se ha tornado más insensible o es que ha perdido el respeto a la cultura y sus instituciones? No. De ningún modo. Es que en determinados casos, como el de la Universidad de «Sun-Yat-Sen», no puede existir ya unanimidad de sentimientos ante su ruina o demolición, porque frente a cualquier centro cultural los hombres se preguntan cautelosos, antes de otorgar su simpatía o malevolencia, qué clase de cultura es la que difunde.

Así, la destrucción de la Universidad de «Sun-Yat-Sen» implica, para los que no se dejan impresionar por el aspecto exterior de las cosas, un alejamiento de la posibilidad de que en un futuro más o menos cercano las universidades de espíritu, tradición y sustancias occidentales no sean destrozadas por los hijos de los bárbaros que se nutrían intelectualmente en la universidad china.

Veamos qué nos informa el argentino Guillermo Lasserre sobre este alto centro asiático de enseñanza:

«La Universidad «Sun-Yat-Sen» se sostiene por una Sociedad de «Amigos de la Universidad popular» y es completamente independiente del Komintern, a excepción de sus fines de propaganda.

De todas partes de China acuden estudiantes, y sus gastos son costeados ocultamente por becas pagadas por el Gobierno Soviético, sin conocimiento de los propios beneficiados, que las recibían de agentes secretos insospechables, los que hasta les suministraban dinero para sus gastos personales.

Las materias de estudio son: Lengua rusa, Economía política, Derecho Internacional, Historia Universal y de los movimientos revolucionarios mundiales, Historia del movimiento nacionalista chino, Geografía General, Economía y Política, Ciencias aplicadas, Industriales y Militares, etc. etc.

Se da particular importancia a ciertas especialidades; por ejemplo, destacar la diferencia entre Economía Capitalista y Economía Comunista, así como materias destinadas a inspirar ciertos principios políticos que luego se infiltrarán en los programas de los partidos y que sirven para abrir camino al comunismo. Se cultiva el estudio de la Revolución Francesa y de la Americana como precursoras de la Universal y se dota a la Universidad y sus filiales, «las Universidades obreras» y los «Cursos de extensión universitaria» con bibliotecas nutridísimas y costosas.

Así tenemos que se traducen al chino las obras revolucionarias rusas, las novelas de carácter social y los estudios económicos realizados en forma capciosa».

Por eso, los que rigen los destinos de los pueblos e ignoran la multiplicidad de factores que actúan en el cuadro político-social del mundo, y dogmatizan teniendo en cuenta sólo un aspecto de aquél, más que a aclararlo contribuirán a ensombrecerlo y más tarde a ensangrentarlo.

CAPTURAN 2 BARCOS DE INGLATERRA

Llevaban materiales para el Gobierno rojo. El Gbno. de Inglaterra conoce ya el caso

NO ES NACIONALISTA EL QUE ATACO AL «BASILISK»

LONDRES, octubre 7. (AP).—Dos mercantes ingleses fueron capturados hoy por un barco nacionalista armado frente a la costa Norte de España, y un mercante italiano informó que había sido atacado en el Mediterráneo por un hidroplano cuya nacionalidad no pudo identificar.

El Almirantazgo, al dar cuenta de la captura de los dos barcos ingleses, dijo que probablemente son el «Yorkbrook», de 1,235 toneladas, que había salido de Amberes para el Norte de España con víveres, y el «Dover Abbey», que durante la guerra italo-etiópica fué fletado por el Gobierno de Etiopía para llevar armas y municiones.

El vapor italiano «Ettore» telegrafió que el hidroplano desapareció después de lanzar algunas bombas.

Un representante de Franco dice que ningún submarino nacionalista atacó al «Basilisk»

IRUN, octubre 7. (AP).—Un representante del Gobierno nacionalista español declaró hoy que ningún submarino nacionalista participó en el ataque al destroyer inglés «Basilisk», agregando que en la región donde ocurrió el ataque no hay ningún barco de guerra de Franco.

Rusia, la primera que envió fuerzas a la España roja

La Prensa italiana comenta la nota anglo-francesa con ese informe de absoluta certeza

ROMA, Oct. 7. (Havas) El «Popolo d-Italia» consigna que la cuestión de los voluntarios no puede resciverse ahora, tardiamente, cuando la Gran Bretaña y Francia dejaron pasar la oportunidad que dió Italia para tratarla, que fué en el mes de enero pasado, cuando se estableció que se dictarán restricciones no solamente a la salida de los contingentes de voluntarios, sino también a las campañas publicas de prensa y a las recaudaciones de fondos. Agrega que faltando esa prohibición, a España fueron muchos rusos, que son los que han complicado las cosas.

Dice en parte:

«No hay que culpar a Italia de que la prohibición de que salieran voluntarios para España no se produjera al principio, aplicándose a todo género de elementos, pues ello dió lugar a que se organizaran con los rusos las Brigadas Internacionales, lo cual originó, naturalmente, el que se enviaran también voluntarios de otras partes a los nacionalistas».

Se trató en Palacio sobre la fecha para las elecciones constituyentes, pero no se llegó a ningún acuerdo

Además del Jefe del Ejército, almorzaron con el Presidente Secretarios de Despacho, Senadores y Representantes. Volvió a hablar Batista de la construcción de casas para campesinos

El Presidente de la República tuvo ayer, invitado a su mesa, al Jefe del Ejército, coronel Fulgencio Batista, y a un grupo de personalidades del Gabinete y del Congreso Nacional.

A las doce meridiano comenzaron a llegar a Palacio los comensales.

Los Secretarios de Estado, doctor Juan J. Remos; de Hacienda, doctor Giménez Lanier; de Justicia, doctor Alonso Pujol; de la Presidencia, doctor José E. Bringuier, y de Gobernación, coronel Emiliano Amiell.

Los Senadores Agustín Acosta, G. Alonso Pujol, Ernesto Rosell, José A. Casabuena, y el Presidente del Senado, doctor Lucilo de la Peña.

Los Representantes Marino López Blanco, Juan Mendieta, Marcelino Garriga, Néstor Carbonell, José Ferrer Morejón, y Antonio Martínez Fraga, Presidente de la Cámara.

El coronel Batista

Un cuarto antes de las dos hizo su entrada en la mansión palatina, el coronel Batista.

Los repórters le saludaron.

El Jefe del Ejército manifestó que subía inmediatamente a disfrutar de un ajiaco criollo, al que había sido cordialmente invitado por el señor Presidente.

Hablando de diversos temas, dijo que tenía en proyecto la construcción en el interior del país, de hogares para niños campesinos, iguales al planeado ya para la provincia de Pinar del Río.

—Como fácilmente comprenderán ustedes—agregó—esto constituye uno de los números del Plan Trienal.

¿......?

—En efecto, estoy estudiando un recorrido a través de la Isla, pero no he señalado todavía la fecha del viaje. Tengo ahora mucho trabajo, y antes de salir de la Habana me propongo dejar terminado la mayor parte del mismo.

Cuando el coronel Batista se disponía a tomar el ascensor, uno de los repórters le interrogó:

—¿Qué le ha parecido el discurso del Presidente Roosevelt?

—Muy bien, muy bien. Magnífico.

Y se despidió de los periodistas.

A las siete de la noche terminó la reunión.

A dicha hora se disponía a abandonar la mansión palatina el coronel Batista.

Le acompañaban algunas de las personas que habían participado en el almuerzo.

Los repórters tornaron a acercarse al Jefe del Ejército.

La demanda de noticias fué entonces a propósito de los asuntos tratados de sobremesa.

El Jefe del Ejército, dijo:

—Departimos acerca de la fecha para la celebración de la Asamblea Constituyente. Esto es una cuestión importantísima. Hay que señalar una fecha definitiva e inaplazable. El plazo debe ser breve. Pero no tan corto que impida a los Partidos actuales, disponer de tiempo suficiente para su reorganización, y la organización de los que se fomenten en el futuro.

—¿Para dentro de seis meses podrá indicarse esa fecha?—interrogaron los periodistas.

—Imposible —respondió el coronel. Sería engañar al pueblo. Resultaría un término demasiado reducido para la preparación de un hecho de tal trascendencia. La Convención Constituyente tiene que ser un resumen de voluntades populares y para lograrlo el pueblo disfrutará de todas las garantías necesarias y de absoluta imparcialidad.

—¿En qué fecha, entonces?—insistieron los repórters.

—Esa es, precisamente, la cuestión que estuvimos considerando. Sería imperdonable que por la festinación, no se estudiase a fondo ese problema y que después de fijada una fecha, hubiera que posponerla. Hay que evitar de todas maneras este paso.

—¿Tiene usted, coronel, alguna información referente al sorteo de los congresistas?

—Ninguna. Ese asunto se halla en manos del Tribunal Supremo de Justicia.

—Puestas las cosas en el plano de la Constituyente, ¿cuál habrá de ser su situación, coronel?

—Situarme en el camino de la gloria. No me anima ningún egoísmo de orden personal. Sólo quiero servir a mi país. Y es una verdadera gloria para mí la de brindar garantía e imparcialidad plenas en la Constituyente que se avecina.

El Presidente de la Cámara

El doctor Antonio Martínez Fraga, Presidente de la Cámara de Representantes, manifestó a los periodistas que ratificaba todas las manifestaciones del Jefe del Ejército; es decir: que la Constituyente se lleve a efecto en una fecha inaplazable.

Añadió que había insinuado, en el curso de la reunión, el primero de diciembre de 1938, pero que sobre ello no se llegó a ningún acuerdo.

—«Les diré por qué razón. Primero: porque al ser enmendada por el Senado, la Ley Electoral aprobada por la Cámara, aquélla pasará a una comisión mixta que tiene a su cargo armonizar los puntos de vista sostenidos sobre dicha Ley por ambos Cuerpos Colegisladores. Segundo: Porque los Partidos necesitan tiempo para su organización, reorganización y propaganda. Yo digo lo que el coronel Batista: la palabra de orden es Constituyente.

Marino López Blanco

El líder del P. U. N. en la Cámara, doctor Marino López Blanco, dijo: «En marcha hacia la Constituyente».

Néstor Carbonell

El Representante liberal, Dr. Néstor Carbonell, manifestó: «La Constituyente es la palabra de orden».

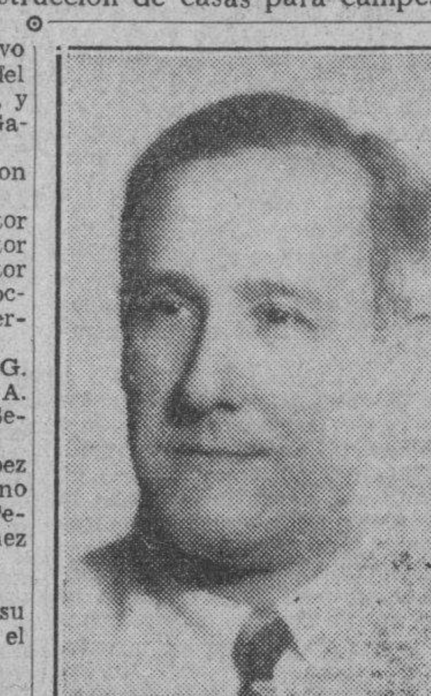

Sr. José Manuel Casanova, Senador por Oriente, reelecto Presidente de la Unión Social Económica de Cuba en la Asamblea de corporaciones celebrada ayer tarde, donde hizo las declaraciones que se insertan en la información de la página dieciocho.

Hallado un cadáver con treinta y dos heridas en Holguín

Estaba además espantosamente mutilado. Lo encontraron en el Campo de Aviación. Se investiga

HOLGUIN, oct. 7.—En la mañana de hoy fué encontrado en el campo de aviación de esta ciudad, el cadáver de un individuo de la raza blanca, de unos treinta años de edad, que no ha sido identificado aún.

Presenta treinta y dos heridas, producidas por instrumento pérforo-cortante, con los ojos sacados y otras horribles mutilaciones.

El doctor Rafael Avilés reconoció al desconocido, certificando que su muerte databa de las primeras horas de la madrugada.

El juez de Instrucción, asistido del secretario y del médico forense, se constituyó en el lugar del hecho practicando las diligencias de rigor.

También se personaron en dicho lugar el capitán del Ejército, Francisco Navarro y un capitán y un teniente de la Policía Nacional, los cuales comenzaron a realizar activas investigaciones.

El cadáver se encuentra expuesto en el cementerio local para su identificación.—**Fuentes,** corresponsal.

Un pueblecito de Cuba en la feria de Norteamérica

Serán expuestos en él todos los productos nacionales de interés y varias industrias

NUEVA YORK, Oct. 7. (AP)—Una exhibición industrial y de recreo anunciará a Cuba a los millones de personas que visitarán la Feria Mundial de Nueva York en 1939.

Paulino Solés y Estrada, Comisario general Cubano en la Feria ha firmado un contrato hoy reservando para Cuba un espacio de 10,000 pies cuadrados en el Hall de las Naciones y tres acres en la zona de diversiones.

«Creemos que la Feria Mundial de Nueva York será la mejor vidriera para los productos cubanos y para las potencialidades industriales de Cuba durante esta generación», dijo Solés.

Cuba construirá un pueblo en el centro de diversiones con un central azucarero, una fábrica de tabacos, un salón de rumba y una calle típica de la Habana, habitada por cubanos nativos.

SUMARIO DE ESTA EDICION

	Páginas
Ultimos acuerdos de la Comisión organizadora del Congreso de Artistas y Escritores americanos	3
Visita de los rotarios con el Secretario de Obras Públicas, a las obras del Bosque de la Habana	3
Reanudación de las actividades de la USEC	9
Información Mercantil..	18
Editoriales y artículos de colaboración..	4
Teatros y Gacetillas	6-8
Crónica Social..	5-7-9
Higiene Infantil prestará debida atención a los niños pobres y a las madres necesitadas..	12
Se obligará a todos los vendedores ambulantes a tributar al erario municipal..	17
Se publican pruebas de que Valencia y Cataluña ofrecieron a Francia, a cambio de ayuda, parte del territorio de España..	13
Antes de que el invierno arrecie, será nacionalista todo el Norte de España..	13
De «sorprendente e incomprensible» califican los estadistas japoneses el discurso de Roosevelt.	4
Francia aplaude el discurso de Roosevelt, pero no está dispuesta a participar en las sanciones	24

ESTADO DEL TIEMPO

Nota del mediodía del jueves:

Hay altas presiones en los Estados Unidos, excepto en la porción nordeste, extendiéndose el alto barómetro sobre el golfo de México y gran parte del Atlántico. En el mar Caribe las presiones son casi normales excepto algo bajas desde la zona al sur de Puerto Rico, hasta la región de Curazao.

Pronóstico para hoy, viernes:

Buen tiempo, con tendencia a variable en la porción occidental. Vientos del nordeste al este principalmente, alcanzando fuerza de brisote. Posibilidad de algunas lluvias diseminadas por el territorio.—**Observatorio Nacional.**

AUMENTA LA OFENSIVA DE LOS NIPONES

Desembarcan más fuerzas en Shanghai, haciendo muy poco caso a la amenaza exterior

PROXIMA REUNION DE LA ASAMBLEA DE LOS NUEVE

LONDRES, octubre 7. (Havas).—La agencia «Reuter», publica un despacho fechado en Peiping, en que anuncia que las tropas japonesas que operan en la provincia de Shansi, conquistaron a la bayoneta, a despecho de la terca resistencia de los chinos, la ciudad de Yuen-Ping, situada a unos 150 kilómetros de Tayuanfú, capital provincial.

A la vez, la misma agencia publica un despacho de Nanking, en que el gobierno chino reconoce que la importante población de Teh-Chau, situada en los límites de Hopei y Shantung, en el ferrocarril de Tientsin a Pucao, cayó en manos de los invasores, que ejecutaron un movimiento envolvente muy eficaz.

En Shanghai, tan pronto como mejoraron las condiciones del tiempo se elevaron los aviones japoneses, bombardeando con intensidad las posiciones chinas; desde que se inició la acción, han sido batidas tan enérgicamente las trincheras de los chinos.

Por la tarde, los barcos de guerra chinos fondeados frente a Puntung, estuvieron bombardeando las líneas, desde donde se les hacía un nutrido fuego. Se sabe que los japoneses han reforzado sus tropas en Shanghai, con otras cuatro divisiones, para una nueva y enérgica operación contra los baluartes chinos.

México y Bolivia a la conferencia de las nueve potencias

WASHINGTON, octubre 7. (Havas).—Se hacen conjeturas en los centros diplomáticos acerca de la posible participación de la América Latina, en las deliberaciones del Tratado de las Nueve Potencias, mediante una reunión que próximamente se efectuará aquí.

Se avisa en relación con esto que México y Bolivia, se unieron al referido convenio a poco de haber terminado la Conferencia de Washington, en 1922. México firmó el pacto el 1 de enero de 1927, ratificándolo el Congreso mexicano el 27 de septiembre del mismo año.

El Embajador mexicano, Nájera, manifestó que en su criterio la adhesión de su país al protocolo dábale lo mismos derechos que a los primeros firmantes; el de Bolivia, Guachalla, guarda reserva; y en cuanto a la unión de otros estados, se anuncia por la Secretaría de Estado, que todos los de este continente pueden hacerlo, con la misma validez que hace quince años, porque así está prescripto en el artículo VIII del instrumento.

EL REPRESENTANTE CUBANO MIGUEL SUAREZ. VISITO AL SUB SECRETARIO DE ESTADO, SUMNER WELLES

WASHINGTON, octubre 7. AP. Miguel Suárez, representante a la Cámara de Cuba y el Embajador Pedro Martínez Fraga, visitaron hoy al Subsecretario de Estado, Sumner Welles.

El señor Suárez manifestó que era amigo personal del Subsecretario y que la visita era puramente social.

Comprará el Alma Máter el cráneo de Manuel García

Enriquecerá su gran museo de Antropología. Nuevo plan para las futuras oposiciones

La Universidad de La Habana se dispone a adquirir para su museo de Antropología el cráneo de Manuel García, el Rey de los Campos de Cuba.

Ya se ha entrado en tratos para su compra, según nos declarara en la mañana de hoy, el Rector de la Universidad, ingeniero José Manuel Cadenas.

En el museo de Antropología de la Universidad se poseen armas usadas por el célebre bandido.

Exámenes en Agronomía el día 21

El próximo día 21 han de celebrarse exámenes de ingreso en la Escuela de Agronomía, según nos informó el doctor Heriberto Monteagudo.

En dicha escuela acaba de sacarse a concurso-oposición la plaza de ayudante graduado de Industrias Rurales; y se han adjudicado las de Maquinaria Agrícola e Industria Animal a Urbano Martínez y Manuel B. Argüelles.

Tratará el Consejo hoy de las oposiciones

Hoy ha de reunirse el Consejo Supremo de la Universidad para continuar tratando en relación con las cátedras vacantes y las oposiciones.

Se discutirá el sistema de puntuación para la adjudicación de esas cátedras.

Las distintas escuelas presentarán sus reglamentos de concurso-oposición.

Se reunirán el sábado los delegados a la Federación

El próximo sábado, a las diez de la mañana, han de reunirse en la Asociación de Estudiantes de Derecho los delegados a la Federación de Estudiantes de la Universidad.

La convocatoria la hace el presidente de la Asociación de Medicina, José Angel Bustamante.

Reunión Pro matrícula gratis

Los alumnos que aspiran a la matrícula gratis en la Universidad han de celebrar hoy en la Asociación de Estudiantes de Derecho cambio de impresiones.

EXIJA el Suplemento en ROTO-GRABADO con esta EDICION

Alemania culpa a Francia de las crisis mundiales

Declara que la política de la nación es perturbadora y nunca alcanza soluciones

BERLIN, Oct. 7. (Havas) En los círculos políticos alemanes se acoge con recriminaciones el discurso pronunciado por M. Chautemps, declarando que siempre Francia reivindica para sí las intenciones de paz, sin tener en cuenta los actos pacíficos de las otras naciones.

Júzgase que ese comportamiento de los franceses es enojoso y causa graves males a los países vecinos de Francia.

Dicen también que desde que terminó la guerra, Francia no ha hecho nunca otra cosa sino obrar de conformidad con los principios que ha enunciado Chautemps, olvidando que «no es suficiente examinar los problemas con espíritu de conciliación, sino resolverlos en el mismo espíritu».

Largo Caballero no reconoce poderes al líder González Peña

Expone que no acepta la destitución de Jefe de la UGT dictada contra él

VALENCIA, Oct. 7. Havas) Se ha revelado que en la UGT se ha producido una serie controversia interna, al declarar el Sr. Francisco Largo Caballero que no puede aceptar que se le haya destituído por un comité de esa agrupación, presidido por el Sr. González Peña, cuando el comité original, que conserva todos los poderes de los afiliados, lo ha ratificado en el cargo.

Cree, por tanto, que solamente el congreso de la UGT que a él lo nombró es el que posee facultades para destituirlo.

Largo Caballero, en sus manifestaciones a la prensa, ha dicho que no hay sino una sola UGT con 250 mil afiliados y que ocurra lo que ocurra, el será ratificado en su puesto.

Peña, por su parte, asegura que posee el apoyo de 800,000 afiliados.

PRESENTO CREDENCIALES EL NUNCIO EN BURGOS

SALAMANCA, octubre 7. (Havas). La Radio Nacional comunica en el día de hoy que en Burgos tuvo efecto en el día de hoy el acto de presentación de credenciales del Encargado de Negocios de la Santa Sede ante el Gobierno nacionalista, Monseñor Antoniutti.

En la ceremonia se observó el ceremonial de protocolo, siendo escoltado el Enviado Pontificio por la Guardia Civil a la residencia del Generalísimo, que fué expresamente a Burgos para asistir al referido acto.

El Generalísimo fué aclamado al paso por las calles por la muchedumbre que le reconoció.

Norteamérica no está definida aún en la Conferencia

Participará en ella, pero se ignora hasta qué punto habrá de prestarle su cooperación

WASHINGTON, octubre 7. (AP) El Gobierno de los Estados Unidos, está preparado para participar en la Conferencia de las nueve potencias que adoptará medidas para poner fin al conflicto chino japonés.

El Secretario de Estado, Mr. Hull, indicó claramente que los Estados Unidos tienen el propósito de aceptar la invitación para una conferencia con las demás naciones signatarias del Pacto de las nueve potencias, sugerida por la Asamblea de la Liga de las Naciones.

Ni el Secretario Hull ni los demás funcionarios del Departamento de Estado han indicado hasta qué punto llegará la cooperación americana con las demás potencias signatarias en una acción específica para terminar la guerra.

Algunas personas bien enteradas predicen que este Gobierno se contentará con actuar como invitado a la Conferencia en vista de la reciente promesa de cooperación hecha por el Presidente Roosevelt a las demás naciones que aman la paz.

Se habla persistentemente de la posibilidad de un boicot económico contra el Japón, si bien, por el momento al menos, los Estados Unidos no han indicado medida alguna en tal sentido.

Las complicaciones que ofrece la ley de neutralidad requieren gran estudio y hasta posiblemente la intervención del Congreso antes de que los Estados Unidos puedan sumarse a un boicot contra el Japón.

Además, las personas bien enteradas señalan que este Gobierno se ha comprometido a hacer todo lo posible por medios pacíficos para cooperar en las medidas encaminadas a poner fin al conflicto chino-japonés.

Norman Davis, Embajador en Europa, llegó hay llamado por Washington para conferenciar con el Presidente y Mr. Hull.

Hirosito Saito, Embajador japonés visitó esta tarde al Secretario Hull, pero dijo después a los repórters que no había protestado contra las declaraciones condenando al Japón, sino por iniciativa propia había visitado a Hull para pedir «aclaración a ciertos puntos».

Preguntado si la denuncia del departamento contra el Japón daría por resultado la tirantez de relaciones entre los dos gobiernos, contestó negativamente, agregando que lejos de eso, los recientes acontecimientos en el Extremo Oriente mejorarán las relaciones «aclarando la atmósfera.»

DESPUES DEL BOMBARDEO A SU BARCO ETTORE, ITALIA HA GANADO MUCHA AUTORIDAD

Aunque aún no han entregado la nota a Inglaterra y Francia, se sabe que hace referencia a que Italia y Alemania pidieron a tiempo retirar los extranjeros

JAPON COMBATE A CHINA PORQUE ES UN AUXILIAR DEL COMUNISMO Y MERECE TODA AYUDA DE ITALIA

ROMA, Oct. 7. Havas. Se ha hecho saber por el gobierno italiano que para concurrir a cualquier conferencia que se convoque sobre la cuestión del Mediterráneo o acerca de los voluntarios, será preciso invitar al mismo tiempo al gobierno alemán; esta condición, que Italia dicta como punto sine qua non, será comunicada a los representantes de Francia y la Gran Bretaña.

El «Popolo d-Italia», de Milán, en una información publicada hoy bajo fecha de Roma, dice en su edición de hoy: «La nota del gobierno de Roma, sobre el problema de los voluntarios, puede considerarse ya completa en sus partes esenciales y será entregada por el Conde Ciano al embajador de la Gran Bretaña y al encargado de negocios de Francia, probablemente mañana».

Agrega que, como en cualquier otra circunstancia, la acción de Italia concuerda con la de Alemania.

En los centros oficiales se guarda la mayor discreción y reserva sobre el texto del documento, aunque se recuerda que la cuestión de los voluntarios quedó netamente expuesta por el ministro de Relaciones Exteriores en el curso de una conversación que tuvo con el representante de Francia el 10 de agosto. Se insistirá, empero, en que se agregue al texto una declaración que la vez pasada no aceptaron ni Francia ni la Gran Bretaña.

Existe aquí pesimismo sobre las posibilidades de la conferencia a que se refiere el documento franco-británico, ya que el Duce Mussolini ha manifestado repetidamente que las tropas italianas no se retirarán de España sino cuando el generalísimo Franco haya vencido a los rojos. Mientras tanto, no se aceptará entrar siquiera en discusiones obre estos extremos.

La agresión al «Ettore» complica la situación europea favorablemente al Duce

LONDRES, octubre 7. Havas. En los centros bien informados se tiene conocimiento de que la respuesta de Italia a Francia y la Gran Bretaña, como consecuencia de las gestiones realizadas en Roma por el embajador Perth y el encargado de negocios francés, Blondel, será entregada a las cancillerías de esas potencias el próximo sábado, a más tardar.

Sin embargo, se juzga que el Duce Mussolini tendrá nuevos motivos para sentirse agraviado y no satisfacer tales exigencias, debido a que un hidro de «nacionalidad desconocida», que se supone sea rojo, atacó en el Mediterráneo al vapor italiano, «Ettore», al norte de Orán; el vapor no sufrió daño alguno.

En algunos círculos se opina que el Duce pudiera sacar importantes argumentos de esta agresión, para oponerse a que se reúna la Conferencia Tripartita sin dar antes a Italia cumplida satisfacción en ciertos puntos.

El ataque se produjo a las 5:30 p m.; el vapor se dirigía a la costa norte de Africa.

Se ha desmentido, empero, la información circulante de que se hayan efectuado reuniones entre representantes de la Gran Bretaña y Francia con el fin de proceder a una acción coercitiva contra Italia, o a una manifestación naval en el Mediterráneo.

Obran interesadamente los Estados Unidos en sus últimos pronunciamientos

ROMA, Oct. 7. Havas. En los centros políticos de esta capital se calcula que el discurso del Presidente Roosevelt, que marca y determina la se ventilan, al igual que la de la posición de los Estados Unidos en los conflictos que en la actualidad Gran Bretaña, no está determinada por ningún propósito altruista, mientras que la de Italia y Alemania sí siguen un rumbo completamente dentro de los mejores intereses de la Humanidad.

Júzgase generalmente que es en medida y función de sus intereses materiales el que los Estados Unidos hayan obrado como lo han hecho protestando contra el Sol Naciente y denunciándolo a la opinión pública continental en calidad de potencia agresora.

Se guarda reserva en las altas esferas oficiales acerca de la significación del discurso, mientras no llegue el texto de la Secretaría de Estado de Washington.

Sin embargo, la actitud de Italia en las cuestiones a que se refiere el discurso del presidente está definida con claridad en el artículo publicado por el Duce ayer en el «Popolo d-Italia» y hoy en el no menos oficioso, «Giornale d-Italia».

Se deduce del contenido de este artículo que Italia apoyará al Japon en las presentes circunstancias «porque es una nación joven, que asimila perfectamente las ideas y aspiraciones del fascismo y porque tiene también el derecho a la vida y a la expansión debido a «un impulso vital que no se le puede negar», aparte de que se considera que China es un aliado potencial del comunismo ruso.

Italia no ha contestado a Inglaterra y Francia a pesar del plazo conminatorio y esto ha enfriado en Londres y París el optimismo que despierta el problema del Extremo Oriente

LONDRES, Oct. 7. AP. La tensión europea aumenta con motivo de la firme actitud que están adoptando Francia e Inglaterra por una parte e Italia por la otra en relación con el problema de los voluntarios italianos que combaten en España.

La situación, que todos convienen en calificar de peligrosa, ha desvanecido el optimismo que reina en Londres y París con motivo del sesgo que han tomado últimamente los acontecimientos respecto a la situación en el Oriente.

La Gran Bretaña y Francia, irritadas por la demora de Roma en contestar a la invitación que se les hizo para una conferencia, han formulado urgentes representaciones al ministro de Estado italiano Conde Galeazzo Ciano, diciéndole que no pueden esperar indefinidamente la contestación italiana.

Ayer se decía en los centros informados que Francia y la Gran Bretaña habían concedido a Roma un plazo de 24 horas para contestar. Hoy se dice que se trataba de un simple período de gracia aproximado.

Inglaterra y Francia, según se dice en los centros fidedignos, poseen informes relativos a que muchos aeroplanos de guerra italianos han llegado recientemente a la España nacionalista, y que se están concentrando muchos voluntarios para ayudar al general Franco.

Por otra parte los centros oficiales se muestran optimistas a causa de la condenación hecha por el departamento de Estado de Washington de la conducta del Japón y lo que califican de movimiento «para ver qué nuevas medidas» deben tomarse para impedir la invasión japonesa de China.

Francia y la Gran Bretaña han comenzado a cambiar impresiones con los Estados Unidos acerca de la convocatoria de la conferencia de las nueve potencias.

En la conferencia del partido conservador inglés en Scarborough se hicieron grandes alabanzas del discurso del presidente Roosevelt.

Winston Churchill declaró que el Presidente expresó «en lenguaje elocuente las mismas ideas que bullen en las mentes inglesas».

Se espera que el primer ministro Neville Chamberlain también haga elogios del discurso de Roosevelt mañana.

Lord Plymouth, presidente del Comité de Neutralidad de Londres, dijo en la reunión de Scarborough que la situación europea es «seria» y que los extranjeros están combatiendo activamente al lado de los dos ejércitos que luchan en España.

Agregó que aunque la Gran Bretaña «ha hecho todos los esfuerzos posibles» para lograr una atmósfera de mutua confianza con Italia, «teme que no exista».

Los conservadores aprobaron una resolución expresando su confianza en el gobierno.

Durante la reunión conservadora, Sir Henry Page Croft obtuvo la aprobación de una resolución contra el «desmembramiento del Imperio mediante la cesión de la soberanía en las colonias británicas a algún organismo internacional».

No deben esperar una contestación a la nota anglo-francesa antes de fin de semana

ROMA, Octubre 7. (AP)— La Gran Bretaña y Francia invitaron hoy a Italia a que conteste a la nota que ambos países le enviaron proponiéndole una conferencia tripartita para tratar de la situación española. Se contestó a ambos países que no deben esperar la respuesta hasta fines de la semana.

Lord Perth, Embajador inglés en Roma, y el Encargado de Negocios de Francia Jules Biondell, visitaron al Conde Galeazzo Ciano.

El primer ministro Mussolini y el Conde Ciano están estudiando la nota anglo-francesa desde que el primero regresó de Alemania.

En contraste con sus rápidas decisiones acerca de la convocatoria de la conferencia de Nyon y otras medidas internacionales recientes encaminadas a aliviar la tensión en el Mediterráneo, Mussolini ha dejado pasar varios días sin formar juicio sobre la presente nota.

Los funcionarios italianos dicen que los enemigos de Italia en el extranjero están propagando informes falsos acerca del embarque de tropas para España con la esperanza de provocar una guerra mundial que impida una victoria del generalísimo Franco.

Negaron terminantemente las noticias que se han publicado en el extranjero acerca del envío de 125,000 soldados más.

Varias divisiones se están enviando a Libia para guarnecer esa colonia de acuerdo con la promesa de Mussolini de visitarla, pero no se han movilizado voluntarios para España.

Una estadística del azúcar de caña en todo el Continente

Hubo baja en las entradas en los E. U. de azúcares de Cuba, Hawaii y Filipinas

WASHINGGTON, Oct. 7. (AP)—El departamento de Agricultura anunció hoy que la producción de azúcar de caña en Suramérica ha sido de 2,375.000 toneladas cortas en 1936-37 o sea ligeramente menos que los 2,496.000 producidos en 1935-36 y algo más que las 2.155,000 toneladas de 1925-29.

La producción de azúcar de caña en la América del Norte y central así como de las Antillas se calculó por el departamento en 7.265.000 toneladas para 1936-37 o sea 455,000 más que en 1935-36 y 667.000 menos que el promedio de 1925-29.

Las entradas de azúcar para el consumo de los Estados Unidos durante los ocho primeros meses de 1937 consistieron en 4.016.871 toneladas cortas o sea el 7 por ciento menos que en los ocho primeros meses de 1936. Hubo baja en las entradas de Cuba, Filipinas y Hawai, pero alza en las de Puerto Rico y las Islas Vírgenes.

La producción de azúcar de caña en Cuba durante la campaña de 1937 ha sido de 3,374,524 toneladas cortas contra 2,899.002 en 1936 y 5.221.396 de promedio entre 1925 y 1930.

M.E.C.D. 2016

SANCIONADA LA LEY QUE AUSPICIA LA PROXIMA CONVENCION MEDICA PANAMERICANA EN ENERO DE 1938

Unos comicios que limitarán la soberanía de la Constituyente

Existe, ciertamente, una Ley Constitucional, la de 11 de junio de 1935. Al amparo de ella el país recobró su forma institucional, porque de la misma emanaron los comicios celebrados el 10 de enero de 1936. Pero si se examinan las cosas con espíritu de lógica se advertirá de inmediato esta antinomia: la normalidad descansa en una anormalidad; un hecho «de jure» descansa en un hecho «de facto», porque esa Ley Constitucional no es el producto de una Asamblea surgida del pueblo, sino que se debe a una composición de organismos que no nacieron del sufragio. A corregir ese defecto esencial, cuya prolongación sería indebida, tiende la convocatoria de una Asamblea Constituyente de absoluta soberanía, porque al libre examen y decisión sobre el proyecto aprobado por el Congreso y que conocerá la Convención, no se le sitúan las limitaciones del artículo 115 de la vigente Ley Constitucional.

En vista de esto, lo que urge es la celebración de una Constituyente, porque a la ficción jurídica —Constitución elaborada por un Gobierno Provisional— debe sustituirse la plenitud en el ejercicio de la soberanía popular, esto es, Constitución realizada por una Constituyente.

No se concibe, pues, que la vigente Ley Constitucional ampare unos nuevos comicios, unos comicios parciales, sin trascendencia y sin carácter transformador, unos comicios destinados a elegir o a ratificar en sus curules a ochenta personas. La renovación de la Cámara de por mitad sería inoperante desde el punto de vista político y, en cambio, sólo serviría para obstruccionar el proceso constituyente. De esta suerte se caería en el peor de los riesgos: la prolongación excesiva de una Ley Constitucional que no es obra del pueblo; el ensanche de una ficción jurídica; la inhibición de la Constituyente.

Injertar unos comicios parciales en el proceso que vive la República, ya en marcha hacia la Constituyente, sólo valdría para torpedear a ésta, destruyendo la base misma de aquel proceso ¿Responden esos comicios parciales, de los que se desentiende la opinión, a un verdadero principio constitucional? No. Porque el precepto en cuestión, ulteriormente reformado, ha quedado diluído prevaleciendo el criterio de que sea la Constituyente quien aporte con sus decisiones la organización política de Cuba. La celebración de unos comicios parciales, en estos momentos, al amparo de una Constitución que no es de origen popular y plebiscitario, destruye la buena tesis de una Constituyente rápida y sobre todo de una Constituyente soberana. No penetramos en la controversia jurídica, porque ésta se encuentra sometida a la potestad y al fallo del más alto Tribunal de Justicia de la Nación. Pero situamos el problema en su entraña misma, con abstracción de los numerosos decretos-leyes en que está vaciado su legalismo, para llegar a esta conclusión: la celebración de unos comicios parciales, por inútiles y apagados que sean, sólo servirá como factor de obstruccionismo y como elemento perforador de la Constituyente.

¿Cómo interpretar unos comicios parciales para renovar un Cuerpo Colegislador antes de la Constituyente? La respuesta es fácil: como una obstrucción, como un estancamiento y como una limitación de las facultades mismas de la Constituyente. A evitar ese obstruccionismo tiende la llamada Ley Anexa aprobada el 15 de diciembre del año 1936, estableciendo y fijando el régimen de tránsito, el paso del «status» actual al «status» que, con plenitud soberana, acuerde la Convención. Esa ley Anexa no es un simple texto legislativo sometido a la sanción del Poder Ejecutivo: es un hecho insertado en la entraña de la Constitución. No es una ficción jurídica. Es el paso previo para llegar a la culminación del proceso constituyente. Pues bien, unos comicios parciales, entre otras perturbaciones y deformaciones, crearían ésta: la abolición de la Ley Anexa —que tiene una superior naturaleza legal porque emana de un Congreso producto del pueblo— y el quebranto profundo del proceso constituyente, que caería en en retardos indebidos. He ahí a lo que conducirían unos comicios parciales. Nada más improcedente, por lo tanto. Porque la aspiración popular no se concentra en unas elecciones de carácter personalista, sino en los grandes comicios que habrán de producir la creación, limpia y clara, de la Asamblea Constituyente.

P A L A C I O

El Presidente en el Bosque de la Habana

En las primeras horas de la mañana, el Presidente de la República, abandonó la mansión palatina, acompañado del doctor Luis Machado, presidente de la Corporación Nacional del Turismo y de sus ayudantes de guardia, dirigiéndose a las márgenes del río Almendares, donde se está construyendo el Bosque de la Habana.

A las doce regresó el coronel Laredo Bru a Palacio, instalándose en sus habitaciones particulares donde recibió al comandante Bernardo Garcíay al doctor Valdés Dapena.

El senador del Pozo

Concurrió a Palacio el senador J. Luis del Pozo.

Departiendo con los repórters, dijo, que su visita al Jefe del Estado estaba relacionada con la ley tabacalera que es objeto de una campaña intensa por parte de empleados pertenecientes a la Comisión de Defensa del Tabaco Habano.

Dijo el señor del Pozo que resulta que por un organismo del Estado, se ataque una ley del Estado, y con dinero del Estado. Tan es así, que la hora de radio que paga este organismo oficial para su campaña de defensa del tabaco cubano, se utiliza por empleados del mismo para atacar esta ley, que hace desaparecer esta institución incorporándola a la nueva que se crea.

«Tengo el propósito de protestar ante el Presidente de la Repblica de este hecho». Dijo.

El senador del Pozo manifestó que volvería a Palacio, con ese objeto.

Proyecto de Ley sancionado

El Secretario de la Presidencia, doctor José Enrique Bringuier, informó a los repórters que el Jefe del Estado, había sancionado un proyecto de ley enviado por el Congreso, por el que se concede un crédito de cincuenta mil pesos para atender a los trabajos de adaptación, compra de instrumentos y aparatos científicos, con destino al Hospital Nacional «Calixto García», sede de la Convención Médica Panamericana, que se verificará en el mes de enero de 1938, en esta capital.

El Jefe de la Casa Militar

Informó a los repórters el capitán Juan Estévez Maymir, Jefe del Cuarto Militar del Presidente, que en la próxima semana el Jefe del Estado, se propone hacer una visita en compañía de su esposa, al «Casino Deportivo» de Santa Fé, con objeto de inspeccionar esta playa, nuevo lugar de esparcimiento de los vecinos de la capital.

El Secretario de Justicia

Manifestó el Secretario de Justicia doctor Alonso Pujol, que su visita a Palacio, tuvo por objeto, hacerle entrega al Presidente de varios decretos sobre indultos de obreros de Cabaiguán, por infracciones.

El Secretario de Gobernación

El coronel Amiell, Secretario de Gobernación, manifestó en Palacio, que espera hacer un viaje a Oriente, el día 14 a fin de estar de regreso en la capital el día 16 del actual mes. Este viaje, es como los anteriores para dejar constituídas las comisiones de Alcaldes Municipales, para la campaña de intensificación y conocimiento del Plan Trienal.

El «Cuba» a Key West

Según se informó en Palacio, esta noche a las diez partirá rumbo a Key West, el crucero «Cuba», con la delegación cubana que participará en los festejos patrióticos que se llevarán a efecto en aquella ciudad floridana en celebración del 10 de octubre.

En la comitiva van representaciones de los Veteranos, Emigrados Revolucionarios, del Presidente de la República, del Jefe del Ejército, de la Marina, de la Policía Nacional, el Club de Base Ball de la Marina, una banda y repórters que hacen la información del sector palatino.

Radio Meeting

El próximo domingo, de cuatro a cinco de la tarde, ofrecerá un radio meeting, el Partido Político Todopatria, por la estación CMBZ, en el que harán uso de la palabra varios oradores, estando el resumen a cargo del señor Luis García Díaz.

Las Audiencias para hoy

Por la Secretaría de la Presidencia se informó que el Presidente de la República, ha concedido audiencia para hoy, a las siguientes personas:

Representantes: Alberto Meneses; Pérez Morgado; Silvano Herrera; señores Moisés Veities, Augusto Maxwell; María Isabel Padró; Cayetano Fraga, Segundo García Tuñón, José D. Cabus; doctor Juan Balerdi, presidente de la Asociación de Colonos de Cuba y Manuel Aspuru, presidente de la Asociación de Hacendados y dos miembros de las mencionadas asociaciones.

«Explotó Melton en el sexto acto».

IRAN HOY AL SENADO LOS ENUMERADORES DEL CENSO

Los señores Carlos R. Suárez, Ramón Ruiz y Juan Cárdenas, y la señorita María Alvarez Ramos, convocan a todos aquellos enumeradores del Censo Electoral de 1934 que no han cobrado sus haberes, para que se sitúen hoy a las 4 de la tarde frente al Capitolio, junto a la entrada del Senado, para recabar de los señores Seandores la aprobación del crédito con que se les pagarán sus servicios, lo que no han logrado obtener en sus anteriores gestiones cerca de las autoridades.

MOVIMIENTO POLITICO

APUNTES DEL DIA

El Consejo de Secretarios—según el anuncio reciente—se dispone a abordar los problemas políticos de la hora por su punto más complicado y confuso: por el de los partidos. En vísperas de comicios para una Asamblea Constituyente, el Gobierno quiere llegar a soluciones que satisfagan las ansiedades públicas.

Ansiedades que se resumen de esta manera: garantía y libertad absolutas para expresar en las urnas próximas su entera voluntad.

A propósito de ambas cosas el Presidente Laredo Bru ha dado ya, reiteradamente, plenas seguridades que nadie puede poner en tela de juicio.

La posición de quien las ofrece, al margen de toda bandería, equidistante de las organizaciones que forman el "bloque mayoritario" como de cualesquiera otras organizaciones de objetivos electorales, son prenda de sinceridad y de buena fianza.

Pero no se trata ahora de las promesas del Jefe del Estado, acogidas sin reservas por la opinión sensata del país, sino de que el Gobierno, por indicaciones suyas, planteará fórmulas que materialicen y pongan en práctica, inmediatamente, las garantías necesarias a todos los partidos que concurran a las elecciones plebiscitarias.

El Gobierno va a mostrarse imparcial en la lucha cívica que se avecina; quiere que de ésta resulte una Constituyente que revele la verdad electoral a fin de que los delegados representen ciertamente el sufragio de sus poderdantes, pues sólo así la nueva Carta Fundamental de la República habrá de reflejar el sentir unánime de la Nación.

Para salir airoso y triunfante de sus empeños patrióticos, el Gobierno—explican los bien enterados—hará atinadas sugerencias aplicables a los partidos actuales y a los que se organicen para participar en la Convención.

No es posible imaginar que tales sugerencias—habida cuenta de su índole—caigan en el vacío por el egoísmo interesado de los partidos. Hay que creer que éstos comparten con el Gobierno el mismo deseo de honradez, de limpieza, de sinceridad, de garantía respecto de la Constituyente.

Si así no fuese, habría que creer, con honda pena, que las organizaciones políticas, lejos de ser instrumentos de opinión, resultan lamentables agrupaciones de perturbación.

Nunca mejor que en la presente oportunidad se hace más indispensable un entendimiento cordial entre el Gobierno y los partidos todos, sobre un mismo propósito: el de servir a la República.

Y se le sirve propiciando la Constituyente, a cuya más rápida y feliz realización están laborando, sin tregua, el Presidente de la República y el Jefe del Ejército.

Contando ambos con el concurso del pueblo ¿deben negarle el suyo los partidos políticos?

Irradiación de los cenedistas que actúan en otro Partido

Algunos participantes de la reciente asamblea provincial del CND, nos informan que entre los acuerdos adoptados en esa sesión está el de irradiar del Partido a aquellas personas que están actuando en otras organizaciones políticas, y no se han dado de baja dentro del Conjunto.

En tal sentido adoptaron el acuerde concreto de proclamar la irradiación de buen número de personas que ocupan destacadas posiciones en el CND y públicamente desenvuelven sus actividades poltíicas en otro Partido.

Consideran los cenedistas que los que así proceden practican una táctica obstaculizadora para los organismos del CND.

Censura a Silvano Herrera

En la mencionada reunión provincial del CND se acordó también un voto de censuha al representante habanero doctor Silvano Herrera.

Esta censura del Ejecutivo provincial cenedista débese a que usando su influencia de Representante obtuvo posiciones en el término de Marianao para personas como los señores Aurelio Sánchez y Antonio Allende, que no forman parte del Conjunto.

Señalan también los cenedistas que en Güines, de siete posiciones logradas por el representante Herrera cuatro fueron para nacionalistas y tres para liberales.

Tales son los motivos que se exponen para que los ejecutivos provinciales del Conjunto acuerden reprochar al representante de su Partido doctor Herrera.

RECIO EMBARCA HOY

Para los Estados Unidos embarca hoy el comandante Enrique Recio, senador por Camagüey.

Por la vía de Miami visitará la Unión Americana, en viaje de descanso.

"Inexplicable para Baizán la dimisión del Dr. Odriozola".

Ahorró el Estado $6,000 al anular unas expulsiones

Quedan por resolver 89 casos más; falta dinero para lanzar de Cuba a dichos indeseables

El Director General de Orden Público y Prisiones de la Secretaría de Gobernación doctor Antonio Beruff Andrés, ha rendido informe al Secretario coronel Amiel respecto al problema planteado por los extranjeros que se encuentran recluídos en el campamento de Tiscornia, listos para ser expulsados por indeseables. En ese informe hace constar el doctor Beruff Andrés que hay en tramitación 124 expedientes de esos extranjeros, habiéndose sobreseído en 35, con ahorro para el Estado de $5.870.000, importe del costo del mantenimiento de los mismos. Quedan, pues, 89, los cuales irrogan gastos al erario público de ahí que el coronel Amiell se propone interesar del Congreso las madificaciones pertinentes a la ley de la materia para resolver la situación de esos presuntos expulsados, para cuya deportación no existe crédito consignado en los actuales presupuestos, aparte de que, en realidad, no existen razones suficientes para que castigue con expulsión a esos extranjeros.

Autorizado pora instalar «traga nickels»

Comunicó a Gobernación ayer a la Secretaría de Hacienda que por decreto presidencial se ha autorizado al comerciante establecido en Cortina 19, Víbora, Rogelio Pérez, para instalar en su establecimiento una máquina de las conocidas por «traga nickels», cuyo funcionamiento está autorizado, El señor Pérez obsequiará a los clientes con un cupón numerado del diez al ochenta y por cada diez de ellos, premiados, entregará una fracción de billete de la Lotería Nacional.

Toma de posesión de un nuevo jefe

Ayer tomó posesión del cargo de jefe de personal de Gobernación el señor Filiberto Guerra, que fué jefe de Asuntos Provinciales y Municipales. Sustituye al señor Vicente Caíñas cuyos servicios se dieron por extinguidos.

Penados en libertad

Gobernación dispuso ayer la libertad del penado Caraciano Peña Collazo, que fué condenado por rapto y contrajo matrimonio; y la de Angel Luis Aguilera, Mario González y Felipe Agramonte López, que han extinguido condena por homicidio.

Carta de Residencia a un venezolano

Gobernación ha expedido carta de residencia al señor Andrés González de la Rosa, político venezolano con grado de coronel, que está exilado en Cuba desde hace tiempo y que se dispone a regresar a su patria.

Y se ha informado al señor Felipe Mc Donald Labrada que no aparece su carta de naturalización durante la época que él la interesa, o sea de 1909 a 1937.

De política menuda

Gestor de la A. N. S. Pro Plan Trienal

Ha quedado constituído el Comite municipal provisional de la Asociación Nacional Socialista Pro-Plan Trienal.

Presidente de ese organismo gestor ha sido designado el Alcalde de la Habana; primer vice, Manuel Sánchez Fernández; segundo, Ramón Crusellas; tercero, Salvador Quesada Torres; cuarto, Enrique Pizzi de Porras; quinto, Oscar Zayas Portela; sexto, Fernando Rodríguez Landa; séptimo, doctor Horacio Viamontes; octavo, Enrique Solís; noveno, Dra. María Bretón; y muchos más. Secretarios: Jesús Masdeu, Elena Cruells, Augusto Sánchez, Jose Morales Fons, Marcelino Cruells, Venancio Milián. Tesorero, Miguel A. Cisneros. Director, Florentino Pedroso, y gran número de vocales.

Para cada uno de los cuarentitrés barrios habaneros se han hecho las designaciones de rigor en los comités gestores.

Fiesta de renovación liberal en la Habana

En el homenaje a Rafael Zervigón, el día 24, en Güines, con motivo de su onomástico, se llevará a cabo la primera fiesta de la renovación liberal en esta Provincia.

El reingreso del doctor Arturo Cañas Perdomo, médico de Catalina de Güines, en el Partido Liberal Nacional, será festejado en esa oportunidad.

El doctor Cañas Perdomo fué candidato a representante por Acción Republicana en las últimas elecciones.

Pérez Galán y el programa agrario.

Ayer charlamos con el activo legislador y líder del CND pinareño señor Manuel Pérez Galán, quien se encuentra muy entusiasmado por el éxito que ha coronado sus gestiones en pro de la intensificación del Programa Agrario que tiene entre sus asuntos básicos el Plan Trienal del coronel Batista.

El congresista Pérez Galán, nos dijo que ha escogido este período de reso cameral para imprimir más acción a sus actividades; que marchan concordes con los propósitos del Secretario de Agricultura doctor Amadeo López Castro.

Para Pérez Galán es muy importante la creación de Granjas Agrícolas en Vueltabajo que ofrecerán al guajiro una oportunidad brillante de poder conocer científicamente el laboreo de la tierra y otros detalles sobre tan importante ramo.

«Llegan a Cuba las maquinitas traganíqueles».

En Gobernación no harán mal uso del teléfono oficial

Prohibido a los empleados del Registro de Extranjeros pedir dinero a los usureros

El director del Registro de Extranjeros de la Secretaría de Gobernación, doctor Garcerán Laredo, ha dictado una circular prohibiendo a los empleados del mismo que tomen dinero a préstamo de personas ajenas al departamento y entre ellos mismos, por considerar que en el primer caso el prestamista cobra un interés abusivo, usurario, y en el segundo constituye un estado de indisciplina interior.

El doctor Garcerán Laredo recomienda a sus subalternos que acudan a la Caja Postal de Ahorros para obtener dinero, ya que esa Caja lo facilita a módico interés y ofrece las mejores facilidades.

No deben utilizar el teléfono

También el coronel Amiel, secretario de Gobernación, ha dirigido comunicación al director de Asuntos Generales de la Secretaría para que éste dicte una circular a todos los jefes de negociados y secciones por la que se prohiba a los empleados el uso de los teléfonos de la Secretaría en horas laborables para conversaciones de índole particular; trata el coronel Amiel de lograr que el servicio telefónico no esté interrumpido cuando de asuntos oficiales se refiere para el mejor desenvolvimiento de la Administración Pública.

Certificaciones pedidas

Ha pedido el señor Eudaldo de la Campa a Gobernación le expida certificación acreditativa del tiempo que desempeñó la subsecretaría el señor Ibrahim Consuegra Guzmán, y si contribuyó al retiro; y la Asociación Evangélica ha interesado certificación relacionada con la exención del pago del carnet de extranjeros a los misioneros de la congregación

La academia de mecanografía

Ayer comenzó a funcionar la academia de mecanografía del Registro de Extranjeros, creada por el director doctor Garcerán Laredo. Se han inscripto ya treinta y seis empleados como alumnos de la misma, y actúan de profesores los señores José Iglesia Berea y Armando Díaz, éste posee el título de «mecanógrafo auxiliar».

Notas políticas villareñas

Gómez Cortés, jefe de la policía gubernativa de Santa Clara y destacado líder nacionalista, fué sometido a delicada apendiceptomia en aquella ciudad, por el galeno doctor Oscar Barrero.

La difícil operación ha sido felizmente realizada y se espera que el paciente rebase el estado de gravedad en que se encuentra.

El doctor Carlos Morales, alcalde municipal de Santa Clara, de filiación liberal, se encuentra en la Habana, donde le será practicada una operación facial, por el Dr. Nunez Fortuondo.

Arturo Alemán Quirós, líder renovacionista liberal en Las Villas, ha celebrado extensas entrevistas con los jefes del Directorio Liberal relacionadas con los problemas que que confronta el liberalismo en Cienfuegos. En esa inquieta localidad hay dos tendencias que luchan activamente: una, que mantiene «Paco» Ondarza, administrador de la Aduana, renovacionista; otra, ortodoxa liberal, de la que es fatcor orto cisivo el Gral. Ernesto Collado.

Ha visitado al General Menocal el señor Daniel del Valle, presidente de Ayuntamiento de Yaguajay, y mantenedor en aquel término del P. D. R.

Se muestra muy confiado en la labor que desarrolla para la organización del nuevo Partido, a pesar de luchar en el término natal de los Martínez Fraga.

Amado Trinidad y Velazco no tienen aspiraciones políticas de ningun género, y así nos lo ha manifestado nuevamente, en vista de las solicitaciones que recibe en tal sentido; si se nos asegura que Salvador González, ex-alcalde municipal de Ranchuelo, y miembro de la firma comercial Trinidad, mantiene una aspiración a representante pr las Villas.

ASEGURE SU SALUD SIN RIESGO
USANDO SIEMPRE PRODUCTOS FARMACEUTICOS
Rexall
EN EL MERCADO MUNDIAL DESDE 1903

PILDORITAS DE HIGADO LAXANTES frasco de 50	$ 0.20
JARABE DE MIEL MENTOLADA Y PINO BLANCO PARA LA TOS frasco de 3 onzas	$ 0.30
ACEITE MINERAL LUBRICANTE TIPO RUSO (para el estreñimiento) frasco de 8 onzas	$ 0.55
JALEA NASAL CON EFEDRINA	$ 0.25
PILDORAS DE QUININA latita de 24	$ 0.25
GOTAS PARA EL DOLOR DE MUELAS	$ 0.15
CAPSULAS DE ACEITE DE HIGADO DE HALIBUT, con vitaminas envase de 50	$ 1.00
CAPSULAS DE ACEITE DE HIGADO DE BACALAO, con vitaminas A, B, D y G envase de 25	$ 1.00
PASTILLAS DULCES CONTRA LAS LOMBRICES caja de 16	$ 0.40
PASTA PARA MATAR RATAS en tubos	$ 0.25
PASTILLAS ESPECIALES PARA RESFRIADOS Y GRIPPE lata de 30	$ 0.25
PREPARACION PARA QUEMADURAS DEL SOL PICAZON Y CONTRA PICADAS DE INSECTOS frasco de 8 onzas	$ 0.49

TOME AGAREX
por la mañana y por la noche para mantener su organismo libre de residuos venenosos... su intestino funcionando regularmente.
Tamaño grande $1.05

No permita que nada tan sencillo-como evitar el mal aliento-interfiera los días felices del futuro.
¡NO SE ARRIESGUE! ESTE CIERTO, HAGA GARGARAS Y ENJUAGUE SU BOCA FRECUENTEMENTE CON ANTISEPTICO MI 31.
Este potente antiséptico bucal, neutraliza el mal aliento y deja la boca fresca.
Cuando se usa sin diluír mata los microbios inmediatamente y no afecta los tejidos de la boca.
Mezclándolo con igual cantidad de agua es antiséptico.
MI 31 es de positivos resultados para todos aquellos casos en que haga falta un verdadero antiséptico.
ES UN PRODUCTO Rexall
ANTISEPTICO Mi 31
FRASCO PEQUEÑO 15 Cts. MEDIANO 40 Cts. GRANDE 65 Cts.
EL PRODUCTO DE MAS VENTA—POR FARMACIA—EN EL MUNDO
CALIDAD Y ECONOMIA
DE VENTA EN TODAS LAS FARMACIAS DEL LETRERO
Productos Rexall
M. GUASTELLA
DIRECTAMENTE DEL LABORATORIO A LA FARMACIA
SIN INTERMEDIARIOS QUE LO ENCAREZCAN

DESIGNADA LA COMISION QUE REALIZARA LA CODIFICACION DEL DERECHO INTERNACIONAL

Está integrada por los doctores A. Sánchez de Bustamante, Cosme de la Torriente, Céspedes, Salaya y Campa. Así se da cumplimiento a un acuerdo de la Conferencia de Montevideo

A propuesta del Secretario de Estado, doctor Juan J. Remos, el Presidente de la República ha firmado un Decreto por el cual se crea la Comisión Nacional de Codificación del Derecho Internacional y se designa a las personas que integrarán la misma.

El texto de dicho Decreto es el siguiente:

«Por cuanto: por la Resolución LXX de la VII Conferencia Internacional Americana, celebrada en Montevideo, se acordó que los Gobiernos de América crearan una Comisión Nacional de Codificación del Derecho Internacional.

«Por cuanto: por la citada Resolución se especifican los requisitos necesarios para poder ser nombrado miembro de dicha Comisión, consistente en: I.—Ser o haber sido funcionario calificado de las respectivas Cancillerías; y II.—Profesor o Jurista especializado en Derecho Internacional.

«Por cuanto: en Consejo de Secretarios se ha acordado cumplimentar la referida Resolución.

Por tanto: en uso de las facultades que me están conferidas por la Ley Constitucional de la República y a propuesta del Secretario de Estado,

Resuelvo:

«Primero: Crear la Comisión Nacional de Codificación del Derecho Internacional, de conformidad con lo acordado por la Resolución LXX de la VII Conferencia Internacional Americana.

«Segundo: Nombrar para constituir la referida Comisión por concurrir en ellas los requisitos señalados por la Resolución citada, a las personas siguientes: Doctor Antonio Sánchez de Bustamante y Sirvén, Magistrado del Tribunal Permanente de Justicia Internacional y Profesor de Derecho Internacional de la Universidad de la Habana; Licenciado Cosme de la Torriente y Peraza, Miembro del Comité Permanente de Arbitraje de La Haya, ex Secretario de Estado; Doctor Carlos Manuel de Céspedes y Quesada, ex Presidente de la República, Asesor Técnico de la Secretaría de Estado; Doctor César Salaya y de la Fuente, Profesor de Derecho Internacional de la Universidad de la Habana, ex Delegado al Comité de Jurisconsultos de Río de Janeiro y Consultor Jurídico de la Secretaría de Estado para Asuntos Exteriores; y Doctor Miguel Angel Campa y Caraveda, Subsecretario de Estado, ex Embajador de la República.

«Tercero: El Secretario de Estado queda encargado del cumplimiento del presente Decreto.»

Federico Laredo,
Presidente.

Juan J. Remos,
Secretario de Estado.

«Con 80 congresistas Cuba tendría bastante».

LOS HIJOS DE VETERANOS ORGANIZAN VARIOS ACTOS PARA EL 10 DEL ACTUAL

Anoche tuvimos el gusto de recibir la visita de los señores Luis Varona, doctor Manuel de Jesús Rodríguez, Eugenio Sánchez Agramonte, Calixto Rodríguez y Antonio Puig, pertenecientes al Consejo Nacional de Hijos de Veteranos de la Independencia, para darnos cuenta de que el próximo día diez, a la una de la tarde, les será ofrecido un almuerzo mambí a los veteranos residentes en «La Purísima», repartiéndose tabacos, ropas y golosinas a los viejos soldados de la Patria que se encuentran en el Hospital Calixto García.

Además, en horas de la noche, se celebrará en el Anfiteatro Municipal, cedido por el Alcalde, una gran velada patriótica en la que harán uso de la palabra el doctor Cosme de la Torriente, presidente del Consejo Nacional de Veteranos de la Independencia y el doctor Frank Carrillo, vicepresidente del Consejo de Hijos de Veteranos. En todos dichos actos, se hará música y cantos criollos.

Los comisionados quieren hacer presente su gratitud al Jefe del Estado doctor Laredo Bru por el concurso que ha prestado a la celebración de esos festejos a los cuales ha prometido asistir.

Para ser Juez de cuarta clase será preciso ser abogado o procurador

Para que no haya jueces legos—nos informó ayer la representante doctora Balbina Remedios— que presentó a la Cámara, y obtuvo su aprobación, un proyecto de ley por el cual se exige la condición de abogado o de procurador, para desempeñar un juzgado de cuarta clase.

De esta iniciativa dió cuenta inmediatamente la doctora Remedios a los Colegios de Abogados y Procuradores de esta capital.

Hasta ahora han sido designados jueces de cuarta clase personas ajenas al foro; de acuerdo con la ley que presentó la representante habanera, los designados habrán de ser profesionales.

CONGRESISTAS QUE REGRESAN

En un salón del Capitolio se reunió ayer el Comité que organiza el recibimiento el día 16 por la mañana a la doctora María Antonia Quintana, representante por las Villas.

Ese mismo día regresa de largo viaje por Europa el también representante por Santa Clara Tirso Domínguez Fumero, a quien un grupo de villareños prepara animado recibimiento.

UN HOMENAJE AL SR. EDUARDO NOAS TORANZO

HOLGUIN, otubre 7. DIARIO. Habana.—Hoy se le ofreció un banquete al señor Eduardo Noas Toranzo, ex secretario judicial, con motivo de haberse jubilado como tal secretario del Juzgado de Instrucción de esta localidad.

Más de doscientos comensales tomaron asiento a la mesa.

Presidieron el acto el homenajeado, el doctor Rafael R. Delmonte, Juez de Instrucción, el doctor Juan Meléndez, Juez de Primera Instancia, y el doctor Mario Muro, decano del Colegio de Abogados.

Ofreció el homenaje el doctor Francisco Frexes Bruzón y usaron de la palabra el doctor Mario Muro, el señor Luis Ezpeleta, el doctor Emilio del Barrio y el doctor Luis R. Fuentes, a nombre del Colegio de Abogados, del Colegio de Procuradores y de los auxiliares del Poder Judicial.—**Fuentes**, corresponsal.

F. MOREJON AL NORTE

El representante villareño doctor José Ferrer Morejón sale hoy en viaje de recreo hacia Puerto Rico y Estados Unidos.

Actúa ya el gobernador villareño

El gobernador en propiedad de Santa Clara, coronel Gabino Gálvez, comunicó a Gobernación, ayer que ha tomado posesión de su cargo nuevamente, vencida la licencia que se le concedió; lo sustituyó durante la misma el presidente del Consejo Provincial, doctor M. Morales.

Electo el Comité Gestor del Partido Liberal en Ciego de Avila

En la ciudad de Ciego de Avila quedaron constituidos, el día dos del actual, el Comité Gestor de Renovación Liberal y el Comité Ejecutivo del Partido Liberal.

Los dos actos se celebraron bajo la presidencia del doctor Pedro Cuní, alcalde municipal de Ciego de Avila y la secretaría de Pablo Fonseca Padilla, secretario de la Administración Municipal.

Salió electa la siguiente candidatura para el Comité Gestor de Renovación Liberal:

Presidente de Honor: Dr. Lucio de la Peña, Alfredo Hornedo, doctor Ernesto Rosell, Dr. Zenón Zamora, Calvo Tarafa, Juan Mendieta y José Madrazo.

Presidente del Comité de Renovación: Dr. Pedro Cuní Estorino, alcalde municipal. Primer Vice: Nicolás Danusa Torres, Prte. del Ejecutivo municipal. Segundo Vice: José Isaac Valero, Concejal. Tercer Vice: Alfredo Valdés López, Tesorero municipal. Secretario de Actas: Pedro Fonseca Padilla, Secretario de la Administración Municipal. Vice-Secretario de Actas: Joaquín Franco Fernández, Jefe Local de Sanidad. Secretario de Correspondencia: Isidoro Fraldagas. Vice-Secretario de Correspondencia: Generoso Vega Díaz, Contador municiual. Tesorero: Dr. Aníbal Piña, Director del Hospital Civil. Vice-Tesorero: Pedro Arisso Rosabal.

Vocales: Alejo Alfonso, Concejal; Jesús Ordaz, Concejal; Francisco Machado, Concejal; Néstor [illegible] Cruz, Concejal; Rafael Loyola, Concejal; Rafael Sánchez, Concejal; José Morales, Concejal; Antonio [illegible]ñez, Concejal; José Luis Quin[illegible] Concejal; Benicio Palmero, Concejal, Emma Viña, Alcalde de Barrio; Morvila Espinta, Alcalde de Barrio; Juana Nicado, Alcalde de Barrio; Juana Morejón, Alcalde de Barrio; Juana María Sepúlveda, Alcalde Barrio de Ceballos; Rafael Ro[illegible] Aragón, Alcalde de Barrio de [illegible]jagua; Juan Bautista Zúñiga, Alcalde de Barrio de Jaruco; Severo Rodríguez, Alcalde de Barrio, [illegible] Miguel Gómez; Alejandro Aluart, Alcalde Barrio Jicotea; José M. [illegible]rrero, Alcalde Barrio de la Ceiba; Martín Rodríguez, Alcalde de Barrio Jagüeyal; Manuel Valdivia, Alcalde de Barrio de Angel Castillo; Vicente Cervantes, Presidente del Barrio Sur; Cesáreo Manzanares, Presidente del Barrio Norte; Enrique [illegible]zu, Presidente del Barrio Ceballos; Rafael Pardo, Angel Bello, Presidente de Barrio Angel Castillo, Antonio Morales, Presidente Barrio Jagüeyal; Lucas Querol, Presidente del Barrio La Ceiba; Francisco Fraginal, Presidente del Barrio de Jaruco; [illegible]cio Cartaya, Presidente del Barrio de Jagüeyal; Ramón Maurí, Presidente Barrio Guanales; Irineo [illegible]cos, Presidente Barrio de San Nicolás; Juan Aragón Cervantes, [illegible]cia Rodríguez, Armando [illegible] Leoncio Cardoso, Manuel Echem[illegible]día, Manuel O.Reilly, Tiburcio [illegible]do, Loreto Paz, José López, Dr. [illegible] Díaz. Miembros todos del Comité Ejecutivo.

Dr. Casimiro Roque, Médico [illegible] Puerto de Jaruco; Dr. Gustavo [illegible]guela, Luis Muñiz, Fabián González, Manuel Rodríguez Domingo [illegible] Modesto Cervantes, Nicolás Ro[illegible] Jerónimo González, Diego V. [illegible] Ventura Cervantes, Exiquio [illegible]rez, Angel Loyola, Dr. Amador [illegible]mero, Néstr Cruz Ramón Aragón, José Miguel Gómez, Generoso [illegible]ga, Eusebio Padrón, Rafael [illegible]ro, Elías Cervantes, Felipe Bor[illegible] Aurelio González, Sergio Des[illegible] Angel Pedroso, Miguel Ordaz, [illegible]so Server, Faustino Ortiz, [illegible] Llanez, Armando Saró, Manuel [illegible]nítez, José Francisco Quesada, [illegible]más Martínez, Pilar García, Ar[illegible] Gómez, Arcadio Suárez, Aurelio [illegible]lar, Manuel Olivar, Enrique Ma[illegible] Juan Milleraza, Antonio Pérez, [illegible]fael Cepeda Jiménez, Ernesto [illegible]da, Heliodoro Martínez Rey, Ro[illegible]lio Martínez, Manrique de la Hoz, [illegible]lipe Aragón y Antonio Aragón.

Lave Los Riñones de Acidos y Ponga fin a Levantarse de Noche
Viva una vida más sana, más feliz—más larga
Cuando por 40 centavos puede usted conseguir un estimulante diurético sumamente eficaz e inofensivo que le lave los riñones de los venenos y ácidos que los están minando ¿por qué continuar interrumpiendo su sueño tranquilo con las levantadas de noche?
Pida simplemente en su farmacia un frasco de las Cápsulas MEDALLA DE ORO de Aceite de Haarlem y pero convénzase de que son MEDALLA DE ORO—el verdadero Aceite de Haarlem de Holanda. Otros síntomas de debilidad de los riñones e irritación de la vejiga son el dolor de cintura, los ojos abotagados—los calambres en las piernas—las manos sudorosas—la orina escasa o ardorosa.

M.E.C.D. 2016

ACUERDOS DE LA COMISION ORGANIZADORA DEL CONGRESO DE ESCRITORES Y ARTISTAS DE AMERICA

LOS ROTARIOS VISITARON LOS TERRENOS QUE OCUPARA EL BOSQUE DE LA HABANA

SE DEDICARON A ESA GRAN OBRA VIVOS ELOGIOS

Celebraron la sesión-almuerzo de ayer en el Jardín Ensueño de la cervecería La Tropical

Teniendo en cuenta que ha de declararse oficialmente el Bosque de la Habana el próximo día 10 de octubre, fecha conmemorativa del «Grito de Yara», el Club Rotario de la Habana dedicó su sesión-almuerzo de ayer a festejar el fausto acontecimiento de poner a la disposición de los habitantes de la capital de la República el primer sector de ese gran Bosque que ha de constituir, en el futuro no lejano, el orgullo de la ciudad.

La organización de esta sesión estuvo a cargo del activo y entusiasta amigo doctor Luis Machado, Presidente de la Corporación Nacional de Turismo, y a quien se debe la feliz iniciativa del Bosque de la Habana.

A las doce y 30 p. m. se encontraban reunidos rotarios e invitados en el Hotel Nacional, ocupando los numerosos automóviles que estaban a la disposición para dirigirse a visitar las obras ya ejecutadas en el lugar de referencia.

La comitiva hizo su entrada al Vedado de la Habana subiendo por la calle izquierdo de la Fuente Luminosa, que se encuentra instalada frente a las del Puente «Miramar», haciendo un recorrido, a pie, hasta la cervecería «La Tropical», para poder apreciar la belleza del lugar, sus condiciones higiénicas, por la pureza del aire que allí se respira, y la extensión de terreno con que cuenta ese gran Bosque de la Habana.

Ya se han construído dos caminos a ambos lados de las riberas del río Almendares y próximamente quedará terminado un puente que servirá para cruce sobre el mismo.

Al frente de la comitiva iban el doctor Max Borges, Secretario de Obras Públicas; el ingeniero Enrique Ruiz William, y el doctor Luis Machado, que iba explicando a los periodistas los planes a desarrollar en la construcción del Bosque.

Frente a la Casa-Club del Bosque, antigua residencia de la familia Kohly, fué servido un cocktail de honor a los excursionistas, en el que les dirigieron breves palabras el doctor Luis Machado para darles las gracias por su concurrencia a tan simpático acto.

Las gentiles damas rotarias, con su belleza y distinción, dieron realce al acto de ayer, concurriendo al mismo en gran número.

En el Salón Ensueño, situado en los jardines de la Cervecería «La Tropical», bondadosamente cedidos por don Julio Blanco Herrera, Presidente de esa empresa, fué servido un suculento almuerzo a más de doscientos comensales.

En la Mesa de Honor tomaron asiento los señores arquitecto Max Borges, Secretario de Obras Públicas, que ostentaba la representación del Honorable Señor Presidente de la República, Coronel Federico Laredo Bru, y del Coronel Fulgencio Batista, Jefe del Ejército Constitucional; el doctor José Pérez Cubillas; el doctor Luis Machado, Presidente de la Comisión Nacional de Turismo; la señora Genoveva Ruiz de Machado; y el ingeniero Enrique Ruiz de William; el doctor Manuel Galigarcía, Gobernador del Distrito 25 (Cuba); la señora «Fina» Blanco de Galigarcía; don Julio Blanco Herrera, Presidente de la Cervecería «La Tropical»; Raúl Ros, Secretario del Club Rotario de la Habana, y José C. Vior, Tesorero de dicha institución.

El Presidente Pérez Cubillas hizo un historial de cómo surgió la idea en el seno del Club rotario, a través principalmente del doctor Luis Machado, de dotar a la Habana de un gran bosque que sirviera de solaz y recreación a la niñez desvalida. Paso después el doctor Pérez Cubillas a mostrar cómo esa feliz iniciativa del doctor Luis Machado necesitaba el apoyo oficial, ya que ella representaba la inversión de fondos que únicamente el Estado era el llamado a hacer, encontrando el apoyo necesario en dos grandes figuras del momento: el Presidente de la República, Coronel Federico Laredo Bru, que ha puesto a la disposición de la Comisión Nacional de Turismo a su cargo las obras, fondos disponibles de los gastos particulares del Palacio Presidencial; y el Coronel Fulgencio Batista, Jefe del Ejército Constitucional, que es entusiasta colaborador de esa gran obra, pidiendo un aplauso para ambos, que les fué tributado por los comensales.

También se refirió el doctor Pérez Cubillas a un rotario modestísimo, que disfruta en la opinión pública de un gran concepto: el ingeniero Enrique Ruiz William, haciendo resaltar el hecho de que había sido Secretario de Obras Públicas cuando había dejado muy buenas huellas de su paso por ese Departamento del Estado.

Con un brillante discurso se refirió el doctor Luis Machado a su iniciación para la construcción del Gran Bosque de la Habana, que ya hoy es una hermosa realidad al quedar inaugurado el próximo 10 de Octubre. Dijo que la fiesta celebrada hoy por los rotarios, no era para dar a conocer un triunfo, sino para ofrecer un ejemplo de lo que pueden hacer los cubanos cuando alrededor de una idea noble se aúnan todas las voluntades y todos los cerebros decididos a llevar adelante un propósito en bien de la comunidad.

Luego frases de gratitud para el Presidente de la República, Coronel Federico Laredo Bru; para el Coronel Fulgencio Batista, Jefe del Ejército Constitucional; y para el ingeniero Max Borges, Secretario de Obras Públicas, por el apoyo moral efectivo que han prestado a la ejecución de las obras del Bosque.

Luego el ingeniero Enrique Ruiz William, también tuvo el doctor Luis Machado frases de congratulación por los esfuerzos que ha realizado para llevar adelante las obras.

Finalmente el doctor Machado tuvo frases de agradecimiento para la prensa por la entusiasta cooperación que le habían brindado para llevar a cabo sus planes del Bosque de la Habana, dando publicidad a interesantes informaciones y editoriales que sirvieron a conocer a la opinión pública el beneficio que reportaría para la niñez tan magna obra.

Al terminar sus palabras, el doctor Luis Machado fué ovacionado por los comensales.

Informó ampliamente el Dr. Manuel Galigarcía, Gobernador del Distrito 25 (Cuba), sobre su reciente viaje a la provincia de Oriente, donde visitó los clubs rotarios de Victoria de las Tunas, Santiago de Cuba, Guantánamo, Baracoa y Palma Soriano.

Pidió al Club de la Habana que reclamara urgentemente de los Poderes Públicos la debida atención para la reparación de la Carretera Central que se encuentra en muy mal estado en algunos tramos de la provincia de Oriente.

El Secretario de Obras Públicas, arquitecto Max Borges, le informó que próximamente se atenderá ese problema, ya que por su mala construcción no ha sido pagado el importe de las obras de ese tramo de Palma Soriano, a los contratistas que las ejecutaron.

También expuso el doctor Galigarcía la necesidad que tiene Baracoa de contar con un Hospital Civil para que en él puedan ser atendidos debidamente los que necesiten de sus urgentes servicios y no puedan salir de esa localidad, que se encuentra envuelta en unas «tenazas» de montañas que impiden una fácil comunicación con ella, pidiéndole al Club Rotario de la Habana su cooperación para hacer gestiones en ese sentido ante los Poderes Públicos.

Finalmente dió cuenta el doctor Pérez Cubillas de que la llegada a Cienfuegos del Presidente del Rotary Internacional, Mr. Maurice Duperrey, será el viernes próximo, día 15, en vez del 14, como se había anunciado, debiéndose esa demora al avión que conduce a tan ilustre personalidad que no puede hacer su arribo antes.

El Presidente de Rotary Internacional será declarado huésped de honor de la República como lo han hecho ya el Brasil, Argentina y Uruguay, que han sido visitadas por la máxima autoridad rotaria. Y con una felicitación para los señores Julio Blanco Herrera y José C. Pagliery, Presidente y Administrador General de la Cervecería «La Tropical», las gentilezas tenidas con los rotarios, se dió por terminado el acto.

Hubo congratulaciones, por la cooperación prestada, para dos eficaces colaboradores del Club Rotario de la Habana: los señores Juan B. Medina, Jefe del Despacho, y Antonio B. Ríos, auxiliar de Secretaría, siempre muy activos.

AYER VISITO la redacción del DIARIO DE LA MARINA, el Mayor Frank Feliz, Jefe del Cuerpo de Aviación del Ejército Dominicano. En la foto aparecen de derecha a izquierda, el comandante Máximo Lovatón, Secretario de la Legación Dominicana en La Habana, nuestro compañero José Sánchez-Arcilla, que atendió a los distinguidos visitantes en nombre de nuestro director, y el Mayor Frank Feliz, que pilo-teará el avión «Colón» en el vuelo Panamericano pro faro al Gran Descubridor de las Américas.

¡¡Cuidado!! Fíjese Ud.: el nombre BISMÁGEN se escribe seguido; ¡no lo confunda!

¿Está Ud. valiéndose de "lo mejor" para combatir con éxito su enfermedad del

ESTOMAGO,

afecciones concomitantes al

HIGADO y VESICULA,

úlcera gástrica o duodenal, COLITIS — Intestinos ?

Resultados prodigiosos están obteniéndose con

BISMÁGEN

aún en casos rebeldes en que DE NADA VALIERON OTROS remedios. Aprovéchese Ud. de este admirable recurso que la Ciencia moderna pone a su disposición: Ensaye con un frasco del *notable patente* Bismágen y

bendecirá la hora en que decidió tomarlo

Hoy visitará el Campo de Aviación de Columbia el Comandante Frank Feliz, Jefe de la aviación de Santo Domingo

Llegó ayer a La Habana en compañía de los aviadores cubanos, con quienes participará en el vuelo panamericano Pro Faro de Colón. Inauguración en Santiago de Cuba de dos dispensarios

El jefe de los ayudantes del coronel Batista, comandante Jaime Mariné, recibió ayer en sus oficinas de la Ciudad Militar, la visita del doctor Manuel Barroso, segundo jefe del Gabinete Nacional de Identificación que acudió en compañía del comandante Menéndez.

Largo rato hablaron el galeno y el oficial y, a la salida, cuando el doctor Barroso se disponía a partir para la Habana, a preguntas que le hicieron los periodistas, dijo que su visita había tenido por objeto dar las gracias, por conducto del comandante Mariné, al coronel Batista, por su eficaz intervención en el asunto de su reposición. «Ya de nuevo en el cargo—agregó—me pareció lo natural en persona agradecida, venir a dar las gracias personalmente».

El doctor Barroso dejó en manos del comandante Mariné una carta expresiva de su agradecimiento al jefe del Ejército.

Otros visitantes

También fué recibido por el comandante Mariné el señor Carlos Bastón, periodista mexicano que se encuentra en la Habana desde hace días.

El señor Bastón, que representa al «Universal Ilustrado» de Ciudad México, se propone realizar, con material cubano, un número especial para la publicación que representa.

También fué recibido por el comandante Mariné el doctor Asterio Latour, jefe local de Sanidad de la ciudad de la Habana.

El doctor Latour dijo a los periodistas que su visita había sido de mera cortesía, agregando, a preguntas de los mismos, que la labor que está desarrollando el comandante Arencibia en el negociado de Abasto de Leche de la Secretaría de Sanidad es en extremo notable.

Visita al campo de aviación

A las diez de la mañana de hoy visitará el campo de aviación de Columbia el jefe de la Aviación Militar de la República Dominicana, comandante Fran Feliz, que llegó ayer a esta ciudad, procedente de Miami, en compañía de un grupo de aviadores militares y civiles cubanos: los tenientes Antonio Menéndez, Jiménez Alum y Basarrate y señor Manolo Quevedo.

Los referidos pilotos militares han sido designados para realizar, en la oportunidad que se señale, el vuelo de propaganda pro erección del Faro de Colón en Santo Domingo, según acuerdo que fuera adoptado en la VI Conferencia Panamericana de la Habana.

El comandante Frank Feliz será atendido por el jefe de la Aviación cubana, comandante López Jorge, y oficialidad del cuerpo.

Actos en Santiago de Cuba

En el Consejo Corporativo nos informaron que hoy, viernes, a las 10 y 45 de la noche, partirán por la Estación Terminal los miembros de la referida institución que, en número de cincuenta y dos personas y presididas por el doctor Maximiliano Smith, se dirigirán a Santiago de Cuba y Camagüey, donde se proponen inaugurar dos dispensarios antituberculosos y colocar la primera piedra para un hospital.

He aquí el programa que se sustanciará en Santiago y Camagüey:

El día 9 llegará la excursión a Santiago de Cuba, a las seis y veinte de la tarde. El domingo, día 10, se inaugurará, por la mañana, el nuevo Dispensario «Felipe Hartman»; a las 12 del día se ofrecerá un almuerzo en el Círculo Militar; a las 2.30 de la tarde se llevará a cabo una jornada científica por distinguidos médicos, y a las 10 de la noche se celebrará un baile en el Palacio del Gobierno Provincial.

El día 11, lunes, a las nueve de la mañana, tendrá efecto la colocación de la primera piedra del hospital «Dr. Grillo».

A las 11.30 de la mañana, la excursión partirá con rumbo a Camagüey para llegar a las 6.10 de la tarde. A las 9 de la noche tendrá efecto una velada científica. Y el martes 12, a las diez de la mañana, quedará inaugurado solemnemente el Dispensario «Federico Biosca».

El día 13, a las siete de la mañana, se hallarán de nuevo los excursionistas en la Habana.

EL ATENEO DE CIENFUEGOS OTORGA LOS PREMIOS DEL CONCURSO QUE ORGANIZO

El Ateneo de Cienfuegos, una de nuestras instituciones culturales que con más eficiencia cumplen su misión, convocó con fecha 22 de abril del pasado año a unos concursos de carácter literario y económico-social, cuyos resultados acaban de darse a conocer.

El jurado de los concursos literarios lo constituyeron los doctores Francisco Ichaso, Bienvenido Rumbaut y Luis A. Baralt. El de los concursos para trabajos económicos-sociales estuvo formado por los doctores Pedro López Dorticós, Carlos Felipe Armenteros, Antonio M. Viera, Rafael Groso Villapol y Jorge Siberio Sotolongo.

El premio de poesía fué otorgado al soneto titulado «A una boca», presentado baja el lema «La luna nueva es una vocecita en la tarde», que resultó ser del joven y valioso poeta cubano Justo Rodríguez Santos. Por recomendación del jurado, la directiva del Ateneo acordó otorgar un diploma de mención honorífica y un premio de 25 pesos al romance «Epílogo» del libro «Niña muchacha», presentado bajo el lema «Quince años» y que resultó ser de otro joven e inspirado poeta, Guillermo Villarronda.

El premio para el mejor estudio sobre el latifundismo, su influencia en los problemas nacionales, sus repercusiones sociales y modo de resolverlo, fué otorgado al trabajo con el lema «El latifundismo es el peor enemigo de la cubanidad; volvamos al sitio», que resultó ser del señor Fernando Felipe Abril domiciliado en Trinidad.

Los temas restantes fueron declarados desiertos.

La entrega de los premios se efectuará el día diez de este mes, en una velada solemne que tendrá efecto en el teatro «Terry», de la Perla del Sur, en la cual se recitarán las poesías premiadas, se pondrá en escena la comedia de los hermanos Quintero «Pedro López», por el cuadro de Declamación del Ateneo, que dirige el doctor Cuco Delfín, y pronunciarán discursos los doctores Carlos Felipe Armenteros y Mario Fuentes Aguilera.

UNA CONFERENCIA DEL DR. SOUZA

El domingo, a las diez de la mañana, ocupará la tribuna de la Institución Hispanocubana de Cultura el doctor Benigno Souza, cirujano ilustre, hombre de vastísima y varia cultura, dedicado desde hace tiempo al estudio e investigación de hechos y actores de nuestras luchas por las independencia.

El doctor Souza ofrecerá una interesantísima conferencia sobre «Las revoluciones de Yara y Baire».

Un acto, además, que celebra la prestigiosa institución que actualmente preside la distinguida dama Elena Mederos de González, en conmemoración del grito inmortal lanzado por Céspedes en «La Demajagua».

Se registró un serio incidente en el Instituto de La Habana al ser agredido violentamente un profesor

Herido el catedrático Naya junto a la oreja. Algunos de sus discípulos sostuvieron una refriega con los que lo atacaron. Ha sido convocado el Claustro de Profesores

Un serio incidente se registró en horas de la mañana de ayer en el Instituto de Segunda Enseñanza de la Habana.

Durante varios minutos un grupo de elementos ajenos al plantel, y algunos matriculados después de agredir a un profesor, el señor Manuel Naya, sostuvieron una refriega con varios alumnos de la clase de inglés, del curso preparatorio, del citado profesor, y con un grupo de alumnos del cuarto año de Bachillerato que acudió al lugar de la riña con el propósito de dar término a la misma.

El profesor Naya resultó herido junto a la oreja con un cuerpo contundente y en el transcurso de la reyerta, que sucedió al ataque imprudente e inesperado, sacaron a relucir alguno que otro revólver los elementos de perturbación a que hacemos referencia, con los que amenazaron a algunos alumnos y a varios bedeles de dicho centro docente.

El origen de la cuestión

Desde hace algunos días los alumnos del curso preparatorio vienen realizando activas gestiones para que, de suspendérseles en algunos de los grupos de asignaturas del curso, se les permita matricular el primer año del Bachillerato, llevando el grupo de que se trate como arrastre.

A la medida se oponen decididamente un grupo nutrido de profesores y numerosos alumnos, que ven en ello cierto relajamiento en la docencia.

Algunos alumnos de la enseñanza preparatoria no llegaron a entrar hoy a las aulas, como señal de protesta, mientras que otros se dispusieron a recibir sus clases como de costumbre.

Cuando el señor Naya, profesor de inglés que había prometido inclusive a sus alumnos defender su tesis en el claustro de profesores, se hallaba desarrollando su lección del día, irrumpió en su clase el grupo de elementos citados, conminando a los muchachos a que dejaran el aula y dando lugar a los hechos a que antes hemos hecho referencia.

Se dió la salida con anticipación

Dada la situación de alarma y de incertidumbre creada en el plantel con motivo de los sucesos registrados, el director del Instituto, doctor Isidoro Castellanos, que no se encontraba en esos momentos en el mismo, dispuso que se anticipara el toque para la salida de las clases, desalojándose completamente el plantel.

Luego se reunió con los profesores que se encontraban presentes, decidiendo convocar inmediatamente al claustro general para tratar de la cuestión.

Distintos profesores con quienes nos entrevistamos, nos declararon que estaban dispuestos a expulsar del Instituto a todo estudiante que provocara o se mezclara en cuestiones como la de ayer.

Y el doctor Isidoro Castellanos nos manifestó que el incidente había sido provocado por personas ajenas al Instituto, enemigas del profesorado del mismo y empeñadas en perturbar la buena marcha de la docencia en el referido centro.

Algunos profesores y alumnos han estimado que el profesor Naya ha sido objeto de una venganza, ya que fué él mismo quien arrancó hace tiempo un cartel convocando a una asamblea de estudiantes que prohibía el reglamento porque se rigen los Institutos de Segunda Enseñanza.

Tanto los profesores como los alumnos del Instituto de la Habana censuran acremente los hechos ocurridos.

Naya siempre defendió a sus alumnos

El doctor Naya, catedrático de inglés del Instituto de la Habana, atacado ayer en su propia aula, declaró anoche a nuestro repórter que no se explicaba esa agresión.

Desde hace días el doctor Naya venía colaborando efectivamente en la solución del pequeño problema planteado por los alumnos del curso preparatorio, y les había declarado que, de ser necesario se entrevistaría con el propio Secretario de Educación a fin de que se atendiera la demanda planteada, acogida por él favorablemente.

Acababa precisamente —nos ha dicho el doctor Naya— de explicar a los alumnos la manera en que se solucionaría el problema, cuando irrumpió en el aula un grupo nutrido, en que figuraban algunos matriculados en el plantel, y mientras uno luchaba conmigo, otro me atacó por la espalda con una silla o con un black jack.

Ha sido para mí una prueba confortante y por ello estoy satisfecho —nos agregó el doctor Naya— porque mis alumnos, en lugar de abandonar el aula conforme pretendían los atacantes al ser agredido yo, salieron en mi defensa, ripostando valientemente al grupo.

Merece anotarse el gesto hermoso de una de sus alumnas que evitó que lo agredieran con una silla, arrojándose sobre uno de los atacantes que la esgrimía.

Siempre he sabido cumplir con mi deber de profesor —nos dijo— y una vez más ahora me he sentido compenetrado con mis alumnos.

Se reunió el Claustro después de las once

Tras de una reunión informal de profesores, celebrada a las seis de la tarde, el claustro de profesores del Instituto de la Habana después de las once de la noche.

Según nos manifestaron algunos profesores existe el propósito de tomar medidas enérgicas contra los elementos ajenos al plantel que provocaron los desórdenes, a los cuales se les prohibirá terminantemente la entrada en el Instituto, y de formar consejos de disciplina a los alumnos que hayan tomado parte en los desórdenes registrados.

Aunque en la noche de ayer no hubo clases, con motivo de la reunión del claustro de profesores, se nos informó que éstas continuarían desarrollándose normalmente en el día de hoy.

De madrugada seguía reunido el claustro de profesores del Instituto de la Habana deliberando sobre las medidas que se han de adoptar para evitar que sucesos de análoga naturaleza se repitan.

Se constituye el Claustro en Consejo de Disciplina

A las dos de la madrugada el Claustro de Profesores del Instituto de la Habana acordó constituirse, de acuerdo con el reglamento que rige los Institutos, en Consejo de Disciplina para juzgar a los alumnos que resulten acusados, y determinó suspender la reunión hasta el domingo, por la mañana, a fin de que en el interín se abra una minuciosa investigación.

También se dispone el claustro, como dejamos dicho anteriormente, a tomar acuerdos contra los elementos de perturbación ajenos al plantel.

SE ADOPTARON EN UNA REUNION A LA QUE CITO EL SR. CRAVIOTO, EMBAJADOR DE MEXICO EN CUBA

Se acordó urgir todos los trabajos encaminados a conseguir la pronta celebración del Congreso. También se acordó pedir a todos los Gobiernos apoyo material y moral al propósito

La Embajada de México fué ayer templo de consagración de grandes ideales de cultura y americanismo.

Citados por el Lcdo. Alfonso Craviotto Embajador de aquella República, en su carácter de Presidente de la Comisión Organizadora del Congreso de Escritores, Artistas y Hombres de Ciencia, designada por el Consejo de Dirección de la Asociación en su última sesión, se reunieron en la tarde de ayer con el propio Embajador, los señores José Ma. Chacón y Calvo, Salvador Salazar, Gerardo Castellanos, Gastón Mora, Antonio S. de Bustamante y Montoro, Gonzalo Aróstegui, Dicso V. Tejera, Francisco Ichaso, Osvaldo Valdés de la Paz, Miguel de Marcos, Virgilio Ferrer Gutiérrez y Pastor del Río.

Después de amplio cambio de impresiones se convino en la necesidad de urgir los preparativos para la celebración del Congreso, no sólo por la trascendencia de los asuntos que en beneficio de la clase intelectual y artística pueden tratarse en el mismo y que la realidad tanto reclama para el mejoramiento de la cultura, sino por el apoyo que llegará a prestar a la obra común de unidad y protección que propicia la Asociación de Escritores y Artistas Americanos.

Se acordó, pues, conceder a todos los trabajos la mayor actividad.

Y a fin de iniciar los mismos se pedirá a las Secciones técnicas de la Asociación que confeccionen los temas que preferentemente han de someterse al Congreso. Estos temas han de comprender el desarrollo del vasto plan de protección al artista, al escritor y hombre de ciencia que aparece concebido en el Artículo 1ro. del Reglamento de la Asociación en la siguiente forma:

—Compenetración espiritual y cooperación material entre los escritores y artistas del Continente.

—Cultivo y fomento de las letras, las ciencias y las bellas artes, por el estímulo y propaganda de la obra del escritor y del artista.

—Protección al arte, las ciencias y las letras, por cuantos medios estén a su alcance.

—Celebración periódica de Congresos, Exposiciones y Certámenes Continentales y Nacionales.

—Creación de Bibliotecas, Conservatorios, Museos, Pinacotecas y otros centros ténicos de divulgación y de enseñanza.

—Intercambio fecundo de obras intelectuales y científicas, y de exponentes del arte en general.

—Realización de proyectos e iniciativas que redunden en beneficio del escritor y del artista y cuanto pueda dar a su obra amplitud, glorificación y perdurabilidad.

—Establecimiento de la «Casa Editorial del Libro Americano», y difusión de las obras que se produzcan en América.

—Confección de la estadística de intelectuales y artistas americanos y de sus producciones.

—Constitución de tribunales para juzgar las obras y los problemas que a su juicio sometan.

—Instauración del Día del Libro, del Arte, del Escritor y del Artista Americano.

—Honrar las personalidades del Continente y a sus glorias ya desaparecidas, no sólo por la exaltación emotiva de sus obras, sino por la divulgación que de ellas se realice.

—Establecer filiales de la Asociación en todo el Continente, y delegaciones en la República.

—Favorecer el desarrollo de las Asociaciones que mantengan propósitos culturales, artísticos y científicos.

—Mantener un constante intercambio intelectual con escritores artistas y entidades similares de otros Continentes.

—Evacuar todas las consultas que le sometan en relación con sus fines y cumplir cuantas comisiones le otorguen los poderes públicos.

—Y cuanto propenda al engrandecimiento de la cultura, las artes y las ciencias.

Las Secciones técnicas de la Asociación, son: de Escritores, de Ciencias, de Múica, de Pintura, de Escultura, de Arquitectura y de Teatro.

Se acordó rogar al Excmo. señor Ministro del Uruguay, señor Mateo Márquez Castro, presidente de la Comisión Organizadora de la Exposición del Libro y Periódico americanos, que si era posible, la fecha en que se celebrara, fuera la misma del Congreso.

Igualmente se acordó solicitar de los gobiernos, por conducto de su representación Diplomática acreditada en Cuba, la cual forma parte del Consejo Administrativo de la Asociación, su apoyo moral y material para la celebración del Congeso.

Como es sabido, el de Cuba acaba de promulgar una Ley, atendiendo a los gastos que se originen.

ARMONIAS

GENTILEZA DE UN GOBERNANTE

He aquí una carta demasiado breve por sus dimensiones tipográficas para el espacio de mi sección, pero que lo colma de honor y prestigio.

Personalmente agradezco al caballeroso Secretario de Estado su exquisita cortesía. Y como periodista me complazco en reconocer esta deferencia suya como un homenaje de estimación a los juicios de la prensa relativos a su actuación como gobernante, atención y cortesía a las que no estamos en Cuba muy acostumbrados, ciertamente.

Reitero al doctor Remos la seguridad de mi más sincero reconocimiento y paso a reproducir la amable carta con que corresponde a un reciente artículo mío.

G. E. U.

El Secretario de Estado
La Habana, Sept. 29 de 1937.
Señor Gustavo E. Urrutia,
Ciudad.

Mi ilustre amigo:

Soy asiduo lector de su interesante Sección «Armonías», que diariamente aparece en DIARIO DE LA MARINA, y ayer fuí gratamente sorprendido por los generosos conceptos en que usted hace referencia a mi actuación y por el enaltecedor calificativo de «Canciller de seda» con que, a su juicio, para mí tan valioso, ha creado una aposición a mi nombre.

Ciertamente que en pocas ocasiones, desde que me hallo en la vida pública tratando de cooperar en cuanto me es posible al feliz desenvolvimiento de mi país, me he sentido tan profundamente complacido como esta vez, en que de una mentalidad tan robusta como la suya, que le ha colocado siempre en actitudes tan gallardas, he merecido tan relevante consideración. Reciba usted por ello mi reconocimiento más intenso, y créame que sus palabras me estimulan grandemente para continuar en la labor que desarrollo, en la cual, si bien es cierto que se tropieza con la mala fe o con la indiferencia de la voluntad negativa, no es menos cierto que, como en este caso, puede alcanzarse el alborozo que yo he tenido el orgullo de sentir por su espontáneo y alentador artículo.

Su admirador y amigo,
Dr. Juan J. REMOS

A través de nuestra controversia

Respondiendo la «Asociación Nacional de Contables» a los ataques agresivos y difamantes de algunos elementos hostiles a la defensa que estamos llevando a cabo en favor de la sanción de la Ley Verdeja, nos permitimos hacer las siguientes interrogaciones y admiraciones sobre dicho tema de actualidad: ¿Es un delito de lesa patria proteger la Ley? ¿No estamos trabajando los Contables desde antes de que se pensara en Cuba fundar las Escuelas de Comercio oficiales, escuelas que, como todas las escuelas del mundo, como todas las escuelas de todas las ramas del saber; no se basan acaso en enseñar a los que no saben aquello que se ejecuta en la vida práctica? ¿O es que se aprende en las escuelas a conocer lo que no existe? Entonces, señores catedráticos, profesores, estudiantes: ¿qué es lo que enseñan los primeros y aprenden los segundos? ¿Es o no por virtud ser eficaces ante las necesidades a que hemos de aplicar los conocimientos teóricos? ¿Qué hacemos, qué hemos hecho? ¿Es tal vez delinquir amparar nos en los derechos que nos da la Constitución de la República para que se nos respeten los que dentro del trabajo y la constancia venimos conquistando sin atropellar los ajenos? Dígasenos, ¿por qué se nos insulta; por inconsciencia o por maldad? ¿Se nos insulta porque apelamos a la legalidad, o se nos insulta porque hemos aprovechado las energías, las fuerzas mejor dicho, que han despreciado nuestros engañosos adversarios?

Creemos que más bien todo esto es producto de incapacidad. Sí, de incapacidad; por dejarse llevar éstos por la pasión y no por la mesura. Se enardecen en la oposición sistemática y no se enardecen en colaborar con la razón. ¡Cubanos profesores, cubanos estudiantes; no lo olviden, cubanos somos todos!

«Asociación Nacional de Contables»
Habana, Octubre 2 de 1937.

Los "traganickels"

Muy cerca de quinientas máquinas «traganiqueles» acaban de ser traídas a la Habana; y en breve serán distribuídas en todos los sitios públicos de la ciudad.

No es necesario describir esos artefactos. Son de sobra conocidos. Ya en cierta ocasión funcionaron en nuestro país con perjuicio de los incautos que, atraídos por la esperanza de enriquecerse con sólo darle a una palanca, dejaban en ella hasta el último centavo.

Entonces el comercio y la moral pusieron el grito en Palacio y el Presidente las clausuró de un plumazo.

Pues bien: ahí están de nuevo los «traganiqueles», autorizados por un decreto, dispuestos a hacer su agosto y a esquilmar al ingenuo ciudadano, especialmente al niño que corre detrás de la golosina que en forma de caramelos vomita la máquina.

¡Cinco centavos por un puñadito de caramelos que, bien pagados, apenas vale una calderilla!

Ahí están de nuevo los misteriosos y alevosos «traganiqueles», prontos a formar en las plagas que devoran al comercio.

Las traen de la Florida, donde, según noticias, han sido prohibidas también, a cuyo lugar arribaron, como un reducto hospitalario, huyendo de otras ciudades de los Estados Unidos, expulsados por las autoridades policíacas y repudiados por los funcionarios encargados de velar por las buenas costumbres.

Las traen, flamantes y orondas a nuestro país, que las acogerá amorosamente, porque están con los pasaportes en regla y al amparo de una disposición legal...

Pero todavía es tiempo de evitar que hagan la zafra.

Bastaría para ello con un decreto rectificador.

Puede estar seguro el Gobierno de que la moral, la economía doméstica y el comercio, se lo tendrán en cuenta para agradecerlo.

La Academia de la Historia dará una velada el día diez

Será solemne y pública, y se inaugurará la apertura de sus trabajos durante este invierno

El doctor Tomás Jústiz del Valle, Presidente de la Academia de la Historia, ha cursado extensa invitación a los elementos culturales para el acto inaugural de las labores académicas de este invierno, que tendrá lugar en Amargura 32, esquina a Cuba, el día 10, a las 9 de la noche.

La sesión será solemne y pública, y se desarrollará en ella el siguiente programa:

1.—Apertura por el señor Presidente de la Academia. 2: Lectura del laudo de concurso a premio «Máximo Gómez». 3: «Raíces del 10 de Octubre de 1868 (Aguilera y Céspedes)», discurso por el Académico de Número señor Gerardo Castellanos. 4: Lectura de un párrafo relativo a la efemérides del 10 de Octubre de 1868. 5: Lectura de un párrafo original del Padre de la Patria.

AVANCE OBSEQUIARA A SUS LECTORES EL SABADO CON UNA FOTO ILUMINADA DEL GENIAL ARTISTA ERROL FLYNN EXIJASELA AL VENDEDOR

M.E.C.D. 2016

DIARIO DE LA MARINA

(S. A.)
FUNDADO EN 1832.
(Dirigido hasta 1919 por D. Nicolás Rivero y Muñiz)

DIRECTOR: Dr. JOSE I. RIVERO
ADMINISTRADOR: D. CELSO GONZALEZ

Domicilio Social: PASEO DE MARTI, número 103
Joshua B. Powers, Ins. 220St. 42nd. St. New York City

Editado por la Cía. DIARIO DE LA MARINA. (S. A.), cuyo programa consiste «en la defensa de los intereses generales y permanentes de la Nación cubana, de los especiales de la Colonia Española establecida en la misma y de la unión y armonía entre los diversos elementos que conviven en el país». Art. 1o. de los Estatutos.

TELEFONOS DEL DIARIO

Dirección	M-2856
Administración	M-7911
Suscripciones	M-7911
Quejas	M-7911
Clasificados	M-7915
Jefe Redacción	M-1287
Redacción	M-7913
Sports	M-7912
Ag. Guanabacoa	XO-1584

PRECIOS DE SUSCRIPCION

	Territorio Nacional	Extranjero	Países Fuera del Convenio Postal
Año	$ 13.50	$ 17.00	$ 20.00
Semestre	7.00	9.00	11.00
Trimestre	3.75	5.00	6.00
Mes	1.30	—	—
Dominical Semestre	—	5.00	7.00

EDITORIALES

La desocupación y el espíritu de empresa

La Bolsa del Trabajo de la ciudad de Camagüey ha publicado una estadística alarmante. El número de obreros en ese término municipal asciende a unos trece mil seiscientos. De ellos sólo unos siete mil están trabajando. El paro forzoso alcanza, pues, a más del 45 por ciento.

¿Ocurre lo mismo en otros municipios de la República? Hay en todos ellos censos de trabajadores y de desocupados? ¿Qué proporción existe, en cuanto al desempleo, entre las zonas rurales y las zonas urbanas? Todos estos datos, aunque de momento nos causen desalientos, hay que conocerlos y divulgarlos. La ocultación o el disimulo constituye una equivocada conducta en problemas de esta naturaleza. La Secretaría del Trabajo hará bien en estimular a las Bolsas del Trabajo de los distintos municipios para que cumplan a conciencia su misión. El problema de la desocupación—problema capital, que no sólo nosotros confrontamos, sino que aqueja, en roporciones muy semejantes, a todos los países—no puede resolverse sin un previo y preciso planteamiento. Para ese planteamiento es indispensable conocer, lo más aproximadamente posible, cuáles son las verdaderas condiciones del trabajo en la República; qué porcentaje de obreros parados hay; cómo fluctúa ese porcentaje en las diversas épocas del año (zafra, tiempo muerto, períodos de siembra y de recolección, etc), y según las distintas zonas en que, desde el punto de vista económico, puede dividirse el territorio nacional; en qué clase de oficios es más numeroso el paro y cuáles resultan, en cambio, más socorridos durante todo el año; cuáles son las causas específicas de la crisis del trabajo en las distintas regiones de la isla; qué medidas aconsejan las autoridades locales, conocedoras del problema, para remediar o aliviar esa crisis; y otros datos de mayor o menor importancia, que permitan abordar la cuestión con un criterio realista y no al «poco más o menos», como generalmente se han hecho estas cosas entre nosotros.

No hay duda de que un 45 por ciento de desocupados significa una proporción exorbitante. Se puede asegurar, sin embargo, que tal porcentaje no corresponde a la totalidad del país. Se trata de un fenómeno local, que acaso tenga su réplica en otros municipios y que no por circunscripto debe dejar de inquietarnos. Por otra parte, esa estadística corresponde al «tiempo muerto», época en que el trabajo sufre un serio colapso en toda la isla. Seguramente con la entrada de la zafra, esa proporción dismuirá considerablemente, máxime si se tiene en cuenta que este año han sido reembarcados miles de braceros antillanos, cuyos puestos podrán ser ocupados por trabajadores nativos. Sólo que nuestras zafras tienen cada año menor duración y ello obliga a las autoridades a desvivirse por hallar solución al grave problema del «tiempo muerto», problema pavoroso, ante el cual debieran ceder todos los demás que nuestro pueblo confronta. Mientras el «tiempo muerto» sea el verdadero «tiempo» de nuestra economía agraria, la vida cubana, sobre todo en las vastas zonas rurales, se desarrollará morosa y raquítica, en el linde mismo de la indigencia. Ya que no es posible acortar el tiempo muerto prolongando la zafra, porque nuestra producción azucarera está sujeta a una coordinarción mundial, es indispensable buscar ocupación a nuestro hombre del campo, durante el dilatado lapso de inactividad en los centrales azucareros.

Se habla de fomentar obras públicas. Muy bien, pero no basta. Lo que urge fomentar también es la iniciativa privada en todos los sectores de la producción. Para ello hay que dar facilidades a la inversión capitalista. Todos nuestros avances sociales—a los cuales no puede oponerse, no ya ningún corazón noble, pero tampoco cerebro medianamente dotado—tienen que ser compatibles con un margen de seguridad para los negocios. Mientras el posible inversionista se sienta amenazado, no puede pensarse en la creación de nuevas fuentes de riqueza. Nadie expone su dinero en una industria o en otra cualquiera forma de actividad, si además de los riesgos inherentes a todo negocio, tiene que contar con otros emanados de la inestabilidad social o de la intervención unilateral del Estado en los problemas de la producción. Todo mejoramiento en las condiciones del trabajo ha de basarse en las realidades de nuestra economía; de lo contrario es pura demagogia, que sólo consigue retraer al capital, paralizar los negocios y aumentar el desempleo.

Urge crear trabajo, para combatir la desocupación en sus mismas raíces. Crear trabajo significa dar facilidades al espíritu de empresa, siempre que éste se mueva dentro del radio natural y sensato de sus aspiraciones económicas. Pretender suprimir éstas o reducirlas a términos irrisorios equivale a borrar los estímulos a estrangular las ambiciones legítimas del hombre, a dispersar el espíritu emprendedor que heredamos de nuestros mayores y gracias al cual tenemos lo poco que tenemos y que unos pocos parecen empeñados en echar por la borda.

LOS TRABAJADORES INGLESES SE OPONEN A LOS SOCIALISTAS

Ello implica una solidaridad nacional frente a los peligros externos que acechan a Inglaterra.—Fracasan los agitadores extremistas

(Por A. G. Gardiner)

LONDRES, octubre de 1937.—Las clases trabajadoras británicas se han declarado en forma inequívoca a favor del frente nacional, oponiéndose decididamente al frente socialista. Ese y no otro es el significado del notable plebiscito celebrado por las uniones gremiales en Norwich, que dió por resultado la aprobación resuelta de la política armamentista del gobierno. Queda todavía, en el momento de escribir estas líneas, la conferencia del partido laborista parlamentario, a celebrarse en Bournemouth; pero la decisión de este cónclave no deja desde ahora lugar a dudas, toda vez que los delegados de las uniones gremiales forman su mayoría absoluta, y votarán en Bournemouth como votaron en Norwich.

Este es un acontecimiento de inmensa significación, tanto para el gobierno cuanto para las clases laborantes. Para el primero, implica la existencia de una solidaridad nacional frente a los ingentes problemas externos que lo preocupan. Al mismo tiempo, el hecho viene a aclarar la niebla que había rodeado al partido laborista desde el episodio de Abisinia; y al aclararse esa situación ha quedado patente y desacreditada la actitud de los dirigentes laboristas y de sus huestes, que no son considerados ahora como oposición digna del nombre. Este sector ha tratado de marchar en dos direcciones opuestas a la vez, incurriendo por consiguiente en las penalidades que tal duplicidad acarrea.

Por una parte, los laboristas habían criticado la «debilidad» del gobierno en su trato con las naciones de régimen autócrata, exigiendo que se tomaran medidas severas que hubieran conducido inevitablemente a la guerra. Por otra parte, han sido del todo hostiles a la política rearmamantista. Esta tentativa, tendiente a preconizar simultáneamente el pacifismo y el desarme, ha causado profunda oposición en el público, que la ha considerado como prueba de la más completa ineptitud.

El grupo extremista

Los causantes del caos interno del partido no han sido los pacifistas «pasivos», encabezados por Mr. Lansbury, cuya influencia es insignificante. Han sido los de la extrema izquierda, del tipo de los Gripps, Cole y Laski, que sostienen que los trabajadores son una clase aparte, que no debe prestar ningún concurso al sistema «capitalista» de gobierno, y que debe negarse a apoyar en forma alguna la defensa del país, hasta tanto el sector se halle entronizado en el poder.

Numéricamente este grupo es pequeño, aunque su influencia sobre los «intelectuales» sea grande. Hasta hace poco este grupo vociferador ha ejercido sobre la masa laborista una influencia fuera de toda proporción a su importancia y a su número, especialmente en los círculos parlamentarios. La ansiedad que experimentaba la masa del partido por evitar un rompimiento dió alas a los extremistas para forzar los acontecimientos, por así decir, pistola en mano.

Empero, frente a la creciente amenaza externa, la corriente ha tomado una dirección opuesta a la seguida con anterioridad. La exigencia de que se adoptara una política externa de abierto «antifascismo», mientras que al mismo tiempo se propendía a debilitar las fuerzas armadas de la nación, produjo un efecto repulsivo en la población y amenazó al partido laborista con la ruina. Lo que proponían los extremistas era ni más ni menos que sacrificar la seguridad nacional con el fin de abrir las puertas a un régimen comunista que sólo podría implantarse mediante una revolución.

La reacción popular

Bastó que la masa del partido se diera cuenta del garlito en que se la quería hacer caer para que se produjera una profunda y enérgica reacción. El movimient olaborista depende de los votos y de la ayuda financiera de las uniones gremiales, y el unionista británico típico, como lo afirma el dicho popular, «es tan revolucionario como una torta de Navidad». Lo que quiere el trabajador inglés es buen trabajo, buena remuneración y libertad personal; y por cierto los acontecimientos de Rusia no le llevan a desear la implantación de un régimen semejante en su propio país. El obrero inglés puede ser antifascista, pero es también, resueltamente, anticomunista. Para él el sistema parlamentario es suficiente.

Ernest Bevin, presidente del congreso de las uniones gremiales, ha sido el arma que los unionistas han esgrimido en esta ocasión. Bevin es actualmente la figura de más relieve en el movimiento laborista, y a él se debe la organización de la unión más poderosa. Hace pocos días Bevin ha salido triunfante de la lucha entablada contra los comunistas, que pretendían destruir esa unión mediante la huelga de ómnibus de Londres. Bevin no tiene ambiciones parlamentarias, pero su mano de maestro está en el puño de la palanca que mueve el movimiento laborista; apoyado por Sir Walter Citrine, secretario del congreso de las uniones, Bevin ha dado a los izquierdistas un golpe resonante, tanto en lo relativo a la política interna cuanto a la externa.

La revolución, pues, ha quedado descartada, y se ha definido un programa práctico de política laborista, cuya puesta en vigencia es perfectamente posible dentro del marco del gobierno británico actual. Se ha aceptado el rearme como una necesidad lamentable, pero necesidad al fin, y se ha reconocido que la defensa del país es la primera obligación de todo gobierno. «Las democracias—ha dicho Sir Walter Citrine—no pueden afirmar que están dispuestas a defender la paz colectiva si no cuentan con medios para apoyar esas palabras con algo más que simples resoluciones y declaraciones.»

Nada de esto quiere decir que la oposición laborista cesará en su tarea de criticar al gobierno. Significa, sí, que esa tarea será llevada a cabo en forma constructiva y no con fines revolucionarios, y que desde ahora en adelante las filas laboristas se desprenderán de la llaga que representan los vínculos con Moscú.

(Derechos reservados a DIARIO DE LA MARINA, por North American Newspaper Alliance.)

BURLA BURLANDO

VIDA CIVILIZADA

Monólogo de un hombre bueno.

«Hemos estado luchando contra tiranos y déspotas durante casi toda una centuria para conquistar entre otras grandes cosas la inviolabilidad del hogar, y, al fin, hemos conseguido escribir en nuestra Constitución aquello de «El domicilio es inviolable».

Pero mucho han cambiado las cosas de pocos lustros acá.

Hoy apenas se encuentra un domicilio que pueda conservar perfecta su virginidad. Y no es porque un particular cualquiera pueda atropellar impunemente el domicilio de otro, sino que esa concupiscencia ha sido reservada por la ley a favor de algunos de sus favoritos.

No pasa día sin que algunos de esos bienaventurados llame a mi puerta y me obligue a franqueársela en nombre de la ley. Mi domicilio ha estado convertido hoy, de la mañana a la noche en mesón de trajinantes o en casa de las que dan entrada libre a todo el que llega.

—Caballero, ahí está el ispetor de la Sanidá, me anunció la fámula.

En efecto, entró el digno funcionario acompañado de otro que parecía escribiente, sin duda para tomar buena nota de cualquier infracción criminal contra la salud pública y hundirme luego en los horrores de un expediente. Mi casa es un espejo; pero nadie está libre de una mala voluntad. No hubo sitio recóndito que no fuese por ellos palpado, olido y revisado, y al fin, se retiraron después de hacer algunas anotaciones que me llenaron de inquietud.

Poco después llegó el inspector de obras públicas con el objeto de examinar tubos, cañerías y llaves. También éste metió la nariz por todos los rincones y al cabo descubrió un resquicio por donde se escurría una gota de agua cada cinco minutos. Era una infracción grave por la que el hombre me amonestó severamente y luego escribió media resma de papel como si estuviese haciendo la historia de algún crimen de lesa patria.

Aun escribía el del agua cuando volvió la criada a decirme:

—El ispetor de los sellos.

Tuve que mostrar al recienvenido las gavetas de mi escritorio en las que guardo, revueltas con cuentas y recibos, recetas, anotaciones íntimas, viejas cartas de amor.

—Aquí tiene usted un recibo sin el sello correspondiente, exclamó el hombre con cara del que ha tropezado con una mina de plata.

—Repare usted, señor, en la fecha de ese recibo... Año de 1887... Es el recibo de lo que me costó una aventura galante.

—Pero ¿usted ha podido tener aventuras galantes alguna vez?

Nada repliqué a pesar de la amargura que aquello envolvía porque para ciertos empleados públicos toda respuesta es un desacato.

Llegó el inspector del censo. Este no se internó en mi hogar, mas no dejó de meterse en ciertas interioridades de la familia.

—¿Su profesión?

—Periodista.

—¿Sabe usted leer?... ¿Sabe escribir?

—Medianamente.

—¿A qué raza pertenece usted?... ¿Es usted casado?... ¿Es usted hijo legítimo?

—Pero hombre, ¿por quién me ha tomado usted?, le repliqué amostazado.

Amostazóse también el hombre y me amenazó con apelar a la fuerza pública si yo no respondía concretamente a su interrogatorio. Enmudecí.

Me iba a sentar a la mesa para almorzar cuando volvieron a llamar reciamente. Era uno de los cien mil inspectores de impuestos, contribuciones y arbitrios.

—¿Es usted el dueño de la casa de?...

—Soy su administrador.

—¿Qué alquiler gana esa finca?

—Sobre cincuenta pesos mensuales.

—Esa no cuela. Esa casa debe de ganar setenta duros y esa es la contribución que se le va a poner para lo sucesivo.

Yo no había querido, impulsado por un sentimiento de caridad, aunque esto parezca increíble en un casero, aumentar el alquiler de aquella casa; pero he ahí como la autoridad correspondiente, tan interesada en aliviar al pueblo, me priva de ejercer la más santa de todas las virtudes. No dejará el inquilino de creer que mi avaricia es la que me ha inspirado el aumento y de acusarme por ello el día de la rebambaramba general.

Aun no había terminado de almorzar cuando tornó la doméstica a decirme:

—Ahí está un ispetor de la polecía.

—¡Dios, qué será!, murmuré alarmado como le sucede a todo ciudadano pacífico y solvente cuando llama a sus puertas la justicia.

Entró el señor inspector con actitud cortés, pero ceñudo e imponente, seguido de uno que parecía de la curia, por si había que embargar algo.

—¿Se llama usted Agapito Gutiérrez?, me preguntó el recien llegado.

—No, señor.

—Es inútil que lo niegue... Agapito Gutiérrez; casa número 203... Es la denuncia de que aquí existe una casa de juego.

—¡Dios nos asista!... Pero si yo no me llamo Agapito ni aquí existe ni ha existido jamás ninguna timba.

Era evidente que había un error de número. Con todo, se pusieron a escribir copiosa, terriblemente. ¡Sólo Dios sabe el trabajo que ahora me va a costar a mí el aclarar el error por otro cometido!

Después de este aluvión de inspectores ya estoy viendo llegar otra avalancha de mensajeros de todas las oficinas del Estado y del Municipio con los pliegos consabidos. **Señor**, que las llaves del fregadero... **Señor**, que el sello del impuesto... **Señor**, que contribución... **Señor Agapito Gutiérrez**, inquilino de la casa número 203... De usted atentamente, etc., etc.,

¡Loado sea Dios! Nunca me he visto tan «enseñorado» como ahora, pero jamás me he sentido menos «señor» de mi casa y de mi hacienda.. Tal parece que ya los que mandan están preparando los ánimos para el próximo advenimiento de la comuna universal».

Por la copia.

M. ALVAREZ MARRON.

DESPUES DEL BOMBARDEO *Por Roseñada*

REMOS:—¿Es el Consulado Cubano en New York...? Averigüe si el cubano Adolfo Luque, de los Gigantes, se encuentra ileso...

RUTA DE RETAGUARDIA

La Casa de Observación de los niños delincuentes

En la mansión que poseen en Coana los familiares de la desaparecida doña Eva Canel, se halla instalada la **Casa de Observación para Niños Delincuentes.** Esta Casa de Observación estaba en Oviedo, pero ante el peligro que constituía el constante cañoneo de la capital, las autoridades decidieron trasladarla a un lugar seguro y la llevaron a Coaña. Actualmente hay en ella unos catorce niños. Cuando estuve a visitarla, para hacer este reportaje, me atendieron muy amablemente el sacerdote y director de la misma, don Adolfo Pérez González, y el delegado del Tribunal de Menores para toda Asturias, don Florentino Fernández «Floro», como cariñosamente se le llama.

Este «Floro», hombre joven, simpático y jovial, me mostró primeramente la casa toda. Después nos reunimos con el director, en su despacho, y charlamos largamente sobre el tribunal de Menores de Oviedo y de los niños delincuentes.

—Estos—me dice don Adolfo—tan pronto como cometen algún delito son llevados ante el Tribunal de Menores, tribunal más bien de carácter paternal que otra cosa. Al niño, aunque sea delincuente, hay que atraerlo en vez de asustarlo con gestos adustos.

Don Adolfo habla pausadamente y «Floro» asiente a todo con marcada sonrisa. Esta sonrisa es algo permanente en él. «Floro» sonríe siempre. acaso porque su espíritu está constantemente alegre.

—El Tribunal—continúa el señor Pérez González—una vez que ha juzgado a los niños, los envía a la Casa de Observación, donde se les hace el perfil psicológico o examen mental, con arreglo al sistema del médico belga Dr. Wermeylen.

—¿Los niños permanecen aquí mucho tiempo?—pregunto.

—No; de uno a dos meses—me contesta. En esta Casa se les dan clases de primera enseñanza, para lo cual cuenta el establecimiento con un maestro, don Benjamín del Llano. y se les somete a prácticas religiosas. Todos los días se reza el rosario, y los domingos y días festivos se les lleva a oír misa. El régimen interior no es riguroso. Se tiene en cuenta que son niños y que necesitan para su salud y desarrollo el disfrute de aire libre y de juegos. Y, sobre todo, ya le digo, se descarta todo ceño adusto.

Pienso ante esto que «Floro», con su eterna sonrisa y su hombría de bien, es un funcionario ideal para esta clase de establecimientos.

Durante su estancia en la Casa de Observación—s i g u e diciendo don Adolfo—se les hace la correspondiente ficha, que luego se envía con ellos al Reformatorio. Con arreglo a esta ficha trabaja allí el director las facultades del niño y cada seis meses envía un informe al Tribunal.

—¿De quién depende el Tribunal Tutelar de Menores?

—Del Consejo Superior de Protección a la Infancia, que funciona en el Ministerio de Justicia. Ahora mientras se vuelve a la normalidad. existe una Junta Delegada en Burgos, que es de la que dependen los tribunales de menores de España.

—¿De dónde salen los fondos para el sostenimiento?

—A eso—me dice don Adolfo—le contestará el amigo «Floro».

Efectivamente, «Floro» me aclara:

—Recauda los fondos la Junta de Protección a la Infancia. Para ello contamos con los impuestos de viajes, espectáculos, rifa benéfica y subvenciones de ayuntamientos. Además, se reciben directamente del Gobierno de Burgos los sueldos de los empleados y una peseta con cincuenta céntimos por cada niño recluído.

Yo sé que entre los de catorce años hay algunos que cometieron delitos bastante graves, pero hay uno, sobre todo, que llama poderosamente mi atención. Es una criatura de acaso trece años, de pocas carnes, ojos grandes y expresivos y rápido en los movimientos y gestos. Este muchacho tuvo una ocurrencia fatal. Encontrábanse treinta chiquillos jugando en la calle de Mon cuando llegó él portando una bomba de mano que arrojó en medio del grupo. Aquello fué algo espantoso. Cinco o seis niños resultaron muertos y los demás heridos. Algunas mujeres se desmayaron otras huyeron despavoridas. Los gritos atronaban el espacio. Llegaron unos hombres, militares y movilizados, y recogieron los cadáveres y se llevaron los heridos. Poco a poco la calma se fué restableciendo. pero el horror de la tragedia quedó flotando durante algún tiempo en el ambiente. El autor de todo ello, el niño de 13 años, quedó detenido y puesto a disposición del Tribunal Tutelar de Menores. Cuando se lo llevaron iba pálido, desencajado, con la mirada extraviada. Ahora está aquí, en Coaña, en la Casa de Observación.

Quise hablar con él y «Floro» me dijo:

—Puede usted hablarle, pero, ¡por Dios!, no le recuerde lo que hizo. Es cosa que cuando se le habla de ello se pone verdaderamente fuera de sí. Se tira contra las paredes, se bate en el suelo y se retuerce y se mesa los cabellos y grita: «¡Yo no quise hacer eso!... ¡Yo no quise hacer eso!».

Es un tormento atroz el que sufre el pobre muchacho cuando se le menciona el horrible delito. A los otros les habla usted de lo que han hecho y se encogen de hombros; pero a éste no se le puede recordar. Se vuelve loco de dolor. Puede usted hablar con todos ellos, con éste también, pero es un caso de humanidad no mencionarle su delito.

Después de oir a «Floro» pienso que este niño, indudablemente, no es malo. Fué la desgracia que lo tomó como instrumento para sembrar la muerte y el dolor entre otros niños. Por eso, por una consideración especial, no doy su nombre.

No le hablé; no me pareció humano hacerlo. Me conformé con mirarlo con profunda compasión, porque esta criatura arrastrará toda su vida la pena inmensa de las víctimas que produjo y su recuerdo le amargará constantemente. Y será un hombre de bien el día de mañana.

Estos reformatorios tienen la gran virtud de arrancar el germen malo que los niños pueden llevar dentro. Y esta sí que es una labor noble y elevada.

Eduardo A. QUIÑONES.
Coaña, Asturias, sept. de 1937.

Epistolario de OTEYZA

Dr. Carlos Saavedra Lamas.

Buenos Aires.

Señor Ministro:

He leído la comunicación que en nombre de su Gobierno ha dirigido al de Cuba, sometiéndole un proyecto sobre la práctica del derecho da asilo, y me juzgo autorizado para escribir a usted, usando de la parlamentaria prerrogativa—he sido diputado al Congreso Español—de tomar la palabra «para alusiones».

Porque en el citado documento hace usted historia de cuantas veces las representaciones diplomáticas de los diversos países, tanto europeos como americanos, ejercieron ese derecho salvador, desde que, en 1726, la Embajada de Inglaterra en Madrid acogió al Duque de Riperdá, hasta los presentes días, en que la de Argentina, con las de Bolivia, Cuba, Chile, Haití, México, Panamá, Perú y República Dominicana, hubo de seguir ese precedente de Europa a favor de tantos españoles perseguidos. Y señalando que España fué «precisamente, la nación europea donde y por la cual tal derecho ha sido más ejercido» terminando la reseña de todos los casos, dice usted «En 1935 la misma España ejerció el asilo en la República de Venezuela». Pues bien, el Enviado Extraordinario y Ministro Plenipotenciario de España en Venezuela entonces era yo.

Puedo confirmar así lo dicho por usted, y aun debo ampliarlo, añadiendo datos muy reveladores que ilustrarán bastante la cuestión. Este es el único objeto de mi carta, que, al conocerlo usted, no dudo habrá de excusarme por distraer su atención dirigiéndosela.

He de decir, ante todo, que el Gobierno de Venezuela reconoció y apoyó el derecho que yo estaba ejerciendo. Apenas enterado de que tenía refugiados en la Legación, el gobernador del Distrito Federal, general Galavis, me telefoneó ofreciéndome fuerzas del ejército para custodiarla; el prefecto de Caracas, doctor Manrique Pacanius, acudió en persona dispuesto a instalarse allá por todo el tiempo que hubiese sombra de peligro de que se intentara un asalto, y el ministro de Relaciones Exteriores, doctor Diógenes Escalante, me facilitó los medios de ir sacando del local, de la ciudad y del país, a cuantos bajo mi amparo se habían puesto. Esto por lo que se refiere a cómo el Gobierno de Venezuela hizo respetar el derecho de asilo.

En cuanto a la actitud del Gobierno de España, he de decir que no le consulté sobre si asilaba o no a los que me lo pedían. Era caso de urgencia, puesto que estaban siendo allanados los domicilios. Pero, además, me suponía bien cuál había de ser la respuesta a semejante consulta... Y es prueba de ello, que a los cables que luego puse relatando lo que había hecho, contestó el ministro de Estado español, dándome la conformidad ¡y felicitándome! Era este ministro don José Martínez de Velasco, asesinado alevosamente después, con los detenidos políticos de la primera galería de la cárcel de Madrid. ¡No tuvo ocasión de acogerse a ese derecho de asilo que tan entusiastamente aprobaba!

Respecto a mí... Sí; de mi voy a hablar. Pero para decir sólo que, si bien tenía amistad con algunos de los que a la Legación acudieron, a otros no los conocía ni de vista. Puede testificar sobre esto un matrimonio—hijo y nuera de uno de los miembros del Gabinete de Gómez—al que tuve que preguntar quiénes eran, en el momento de presentárseme. Así ejercí el derecho de asilo, en nombre del Gobierno de la República Española, cuando España tenía ambas cosas: República y Gobierno.

Ya no ostento, doctor Saavedra Lamas, la representación de España; pero un día la ostenté. Y, en recuerdo de ese día, termino diciendo que felicito a usted por su iniciativa gloriosa.

Sírvase, señor Ministro, admitir el testimonio de mi más alta consideración.

E. s. m.

Luis DE OTEYZA

La Habana, 8 de Octubre de 1937

T. MANVILLE, EL MILLONARIO DE "LAS MIL RUBIAS"

Marcelle es la cuarta esposa del jovial heredero de los millones acumulados en el negocio de asbestos por los padres de Tommy. Las tres anteriores le costaron dos millones de dólares sólo en divorcios. Marcelle quería un milón, Tommy ofreció 200,000, finalmente le entregó unos insultantes 200 al mismo tiempo que se peleaba con su abogado. Al día siguiente el extravagante millonario publicaba avisos de páginas enteras en los diarios, pidiendo un abogado, con mayúscula.

En Reno, Marcelle se encontrará con unas tres mil damas de recursos que andan en las mismas aventuras matrimoniales. El año pasado las Cortes de Reno dictaron 3,001 divorcios. Pero son las seis semanas de residencia las que hacen el negocio de Reno. Hoteles, cabarets, casas de juego, se encargan de tomar por adelantado una buena parte de lo que las divorciadas esperan obtener de sus maridos. Se calcula que cada una gasta unos 250 dólares a la semana como mínimo. Los abogados le cobran entre 1,000 y 10,000 dólares según la fortuna de la demandante, y el resultado que obtengan en el arreglo «financiero» con el divorciado. Todo ese dinero es una lluvia de maná para una ciudad de 21,000 habitantes que se llama a sí misma la «más grande pequeña ciudad del mundo».

Subproductos de la «fábrica de divorcios» que es Reno, son los emolumentos de los médicos y las entradas de las 14 iglesias que existen en la ciudad. La mayoría de las aspirantes a divorcios llegan en estado neurótico, y se sienten mal de todo, para regocijo de los médicos locales. Muchas son las que se hacen místicas, a lo menos por las seis semanas de espera, y contribuyen con largueza a los fondos religiosos.

Aun cuando en los ritos matrimoniales de casi todas las religiones los desposados declaran ante el sacerdote que se unen «hasta que la muerte los separe», solo cinco de cada seis parejas cumplen el juramento. La sexta se divorcia y pasa a contarse entre los 250,000 casos anuales de divorcios que se registran en Estados Unidos.

Marcelle Edwards pide un millón por los cuatro años que fué la cuarta esposa de Tommy Manville, el más extravagante habitué de Broadway, tanto que cuando hace poco anunció un viaje a Inglaterra, la policía británica le hizo saber que no se le permitiría la entrada en razón de sus «desbarajustes morales». Tommy iba a cruzar el charco acompañado de tres rubias. Siempre está rodeado de rubias y posa con ellas deleitosamente para los fotógrafos. El «hombre de las 1,000 rubias» lo han llamado en los diarios.

Para contraste, su residencia de 28 habitaciones, en los alrededores de Nueva York. lleva el nombre de «Bon Repos». Ahí no hay jamás reposo, dice Marcelle, y acaba de confirmarlo Jean Ryan. la única secretaria que le había durado a Tommy casi un año. y a la cual despidió en un asalto de furia de los que sufre con frecuencia. Entonces empezó a llamar por teléfono a todas las rubias que conocía, para que fueran a pasarse una temporada con él en «Bon Repos».

Marcelle ha amenazado a Tommy con pedir que se nombre un curador para que le administre los bienes, si no le da el millón que exige. Tiene sus dudas de que pueda seguir pagando una pensión, pues por grande que sea la ya mermada fortuna que heredó, cree Marcelle que nadie puede predecir lo que el inflamable heredero de asbestos puede hacer con su dinero cualquier día. Los anuncios en los diarios pidiendo un abogado «de pelo en pecho» le costaron 5.500 dólares por un sólo día. El que contrató, enteramente desconocido, lo ha hecho firmar un convenio por 100,000 dólares al año, pero le ha prometido «vengarlo de Marcelle».

Anticipándose a la amenaza de Marcelle que pediría a la Corte que se examinen las facultades men les de Tommy, éste llamó a c psiquiatras a su lado para que un informe que él les pagará. cuantas de las aventuras y rec fotografías de Tommy, ayudarían la Corte a formarse juicio. La ma lo muestra en calzoncillos, a pañado por dos secretarias tam en calzón corto, quemando las c de los abogados que respondieron su anuncio. Lleva al cinto un revólver. En otra aparece rod por tres rubias en trajes ligerísi dedicado a la misma tarea de mar cartas. Todo esto en «Bon pos...»

FECHAS Y ANIVERSARIOS
Octubre 8

—En 1820 se suicidó Cristóbal I (Henry), rey de Haití, que había sido coronado el 2 de junio de 1812.

—En 1840 murió John Jefferice Pratt, marqués de Camden, famoso historiador.

—En 1834 murió Francois Adrien Boieldieu, el famoso músico francés.

—En 1803 murió en Florencia Vittorio Alfieri, gran poeta dramático.

—En 1902 y a consecuencia de las emanaciones de un brasero de carbón, murió el ínsigne novelista francés Emilio Zola.

LA GUERRA MAS CORTA

En el mes de agosto de 1896 el sultán de Zanzíbar, dando pruebas de una belicosidad insospechada, declaró la guerra al rey de Gran Bretaña . No bien se trasmitió a Londres esta declaración de guerra, un crucero británico que se encontraba en las costas de Zanzíbar recibió la orden de bombardear el palacio del sultán. La orden fué ejecutada sin pérdida de tiempo. El palacio fué casi destruído en pocos instantes. El crucero hundió también el único barco de guerra que poseía el belicoso monarca, en el mismo puerto de Zanzíbar donde estaba anclado.

Treinta y siete minutos exactamente después de la declaración de guerra, el sultán se puso en fuga y una bandera blanca fué izada en lo alto de lo que quedaba del palacio. La guerra había terminado: la más corta sin duda, de la historia.

A TRAVES DE LA VID

LA DOBLE PELICULA

He recibido una carta muy interesante. No es creible lo que representa para el escritor público esta colaboración anónima en la que hay de todos los matices, desde el rojo subido de la grosería hasta el tímido perfume de la violeta. Es una psicología muy digna de estudio, porque muestra cómo puede existir la brutalidad al lado de la delicadeza.

La carta a que ahora me refiero me la dirigen ¿quién creerán ustedes? Pues varios cocineros y cocineras.

El lector pensará que estoy bromeando. Sin embargo, yo aseguro que nada de lo que escribo lo «saco de mi cabeza»; no sólo porque ésta produce poquísimo, sino porque he aprendido, observando cuanto pasa a través de la vida, que ningún escritor es original, quiero decir que niguno inventa lo que escribe, porque es un hecho que la fuente inagotable de todo lo que se dice es una copia más o menos disfrazada de lo que ocurre, ya que nada es tan elocuente e interesante, aun en su mayor sencillez, como el hecho verdadero que ha vivido su vida. Por ello la «naturalidad» es lo que más han perseguido siempre los que escriben para el público.

Verán ustedes—porque conozco que están impacientes—cuáles son las afinidades que me han puesto en contacto con un noble gremio que, por desgracia, está en decadencia, como todo, al fin, porque las buenas cosas se van acabando rápidamente, y, con mayor razón aún, aquellos antiguos cocineros que tan deliciosos platos sabían condimentar.

Es el caso que se trata de un estimable gremio que trabaja incesantemente, sin que haya para estos obreros días de descanso, consideración social ni siquiera los buenos sueldos de antaño.

Y vamos al asunto, citando el punto principal de la demanda, porque la misiva es larga, llena de amarga filosofía y lo que es triste decir: de la más justa razón las quejas.

Los señores empresarios tea especialmente los del cine, que do lo absorben, organizan sus biciones sin tener en cuenta la mayoría, cuando no la total de los espectadores, es gente nesta, bien ordenada y consti en familia, que es la única ma de librar pasaderamente la exi cia. Ahora bien, el cine exhibe películas sin cuidarse de la hor muchas terminan pasadas las de la noche. La familia no deja ello de comer, pero el que sufre consecuencias es el cocinero o la cinera, para quien no hay desc ni consideración.

Los firmantes de la carta, que muchos y ponen sus nombres más valor y entereza que los lo ocultan en el anónimo, aun c do les sobre la razón, tienen vez todo el derecho, porque no criado que resista este maltrato bre todo (y me atrevo a apost cuando el sueldo que reciben patrón es propio de vacas flacas ro flaquísimas.

He tenido la oportunidad de senciar una escena edificante e visita que hice a un amigo con jeto de dejarle unos datos que interesaban. Me lo encontré he una furia y la causa era que davía no había comido porque familia estaba en el cine.

—Puede que sea una excepción dije, para disculpar los ausentes.

—¡Si esto es todos los días!— tó, cada vez más excitado. —¡N hay vida posible! El cocinero anunciado que se va y los c criados no sé cómo no se han ya! Y todo ¿por qué? Porque historia de Zola o de otro c quiera no se acaba nunca cuentan extemporáneamente.

A mí, que soy soltero, me da ganas de reír, pero en el fondo saba en aquella pobre gente la que es música la conquista la democracia y los derechos trabajador.

Héctor DE SAAVEDR

LO QUE YO VI EN EUROPA

BERLIN

III

En síntesis, lo que yo saqué en claro de mi visita a Alemania es lo siguiente: Tanto el pueblo alemán como sus líderes desean ardientemente la paz, no sólo de Europa, sino del mundo.

Para ello Alemania está haciendo un esfuerzo grande. Aunque el desempleo ha quedado reducido a 750 mil desocupados, cifra extraordinariamente halagadora, ya que de este número hay que descontar un tanto por ciento muy apreciable, —yo creo que podría llegarse hasta un noventa por ciento—, de inservibles o incapacitados, que siempre fueron, son y serán desocupados, no hay duda que debido a que los salarios no han participado de un aumento, prudencial siquiera, aunque las ganancias de los grandes industriales han aumentado de algún tiempo a esta parte, existe un número crecido de habitantes que vive en condiciones difíciles. Particularmente han su los pequeños industriales que pa poder obtener las materias pr necesarias para su desenvolvimi se han tenido que convertir en a lariados al servicio de los fábr tes de armamentos, en muchos c y de las grandes industrias en neral.

Esto no empece para que se en el ambiente la fortaleza de mania en lo que se refiere tanto político como a lo económico. taría, sin duda, una pequeña v a la normalidad, para que la ción ocupase el puesto que si le correspondió entre las más derosas potencias del orbe. hay que pasar por alto una v incontrovertible ya que negar ría injusto: Alemania no es cu de la fricción existente entre sus vecinas. Para probar este to hay pruebas hasta la sacie

Yo le pregunté en el tren, sando de Berlín, camino de burgo, a un caballero alemán quien trabé amistad circunst en el viaje si no creía que una tente anglo-alemana resolvería tensión existente en Europa.

—No es que yo lo crea, —me c tó al punto—, es que estoy s de ello. También los ingleses timan así. Pero...

Siempre el «pero». El «pero» tantas veces ha sido suficiente destruir una reputación, para dir una iniciativa, para impo tar un avance...

En tanto, los químicos alem tratan de resolver el problema carencia de materias primas jando intensamente en sus labo rios. Ya es seguro que dentro d años Alemania no tendrá que im tar caucho para la fabricación gomas; se fabrica actualmente **¡de vidrio!**; se fabrica una de porcelana que es tan resis como la de metal y como un esfuerzo para aumentar su de productos alimenticios, acab crearse una flota ballenera pa industria pesquera integrada por buques matrices y cuarenta y «gasolineras» que próximamente parán rumbo a la región antá De estos buques matrices, dos ellos están considerados como más grandes del mundo. El «U desplaza treinta mil toneladas «Walter Rau», veinte y dos mil proyecto es pescar 25 ballenas rias, como mínimum, para cubr costo de su operación. Será u do no solamente el aceite de la llenas, sino todo el cetáceo: su ne, su sangre y sus huesos y mania se convertirá en el m consumidor de aceite de ballena el mundo. Doscientas mil tone por lo menos, o sea, casi la m del total de la producción mu

El aceite se empleará en la nufactura de productos grasos carne, para la alimentación de males y, más adelante, —ya se estudiando cómo llegar a ello— la de los seres humanos. Por m de un proceso de oxidación, la gre de las ballenas podrá ser vertida en un alimento de agradable, que podrá mezclarse los embutidos. Con esto solamente se economizará el diez por ciento total del consumo de carne en país.

Aun las tripas serán convert en un producto tan apetitoso y cil de digerir como los céle «frankfurters». Y se calcula que representará al Reich un ahorro cien millones de marcos al año.

Los alemanes, muy distintam que los ciudadanos de un país yo conozco, no rebajan ni ante pios ni ante extraños lo que es s Por el contrario: han llegado fórmula feliz de expresar su pa tismo con la frase:

«¡Deutschland uber alles!»

Que es patriótica.

José CAMINERO

M.E.C.D. 2016

COMPRE EN LA FÁBRICA Y GANARÁ EL 50%
La Luisita
MONTE 121
esquina á Angeles
Telf. A8107 · HABANA

HABILITE SUS CAMAS

SE ACERCA LA TEMPORADA INVERNAL

APROVECHE NUESTRA GRAN LIQUIDACION

FRAZADAS CAMERAS	0.65
FRAZADAS CAMERAS, extra	1.00
FRAZADAS CAMERAS, fantasía	1.60
FRAZADAS CAMERAS, lana, ribete de seda . .	2.60
FRAZADAS PARA NIÑOS . 0.25, 0.35, 0.40, 0.60 y	0.95

REHACEMOS SU COLCHON VIEJO DEJANDOLO
COMPLETAMENTE NUEVO, DESDE . . $2.00

CRONICA HABANERA

GRAN MUNDO

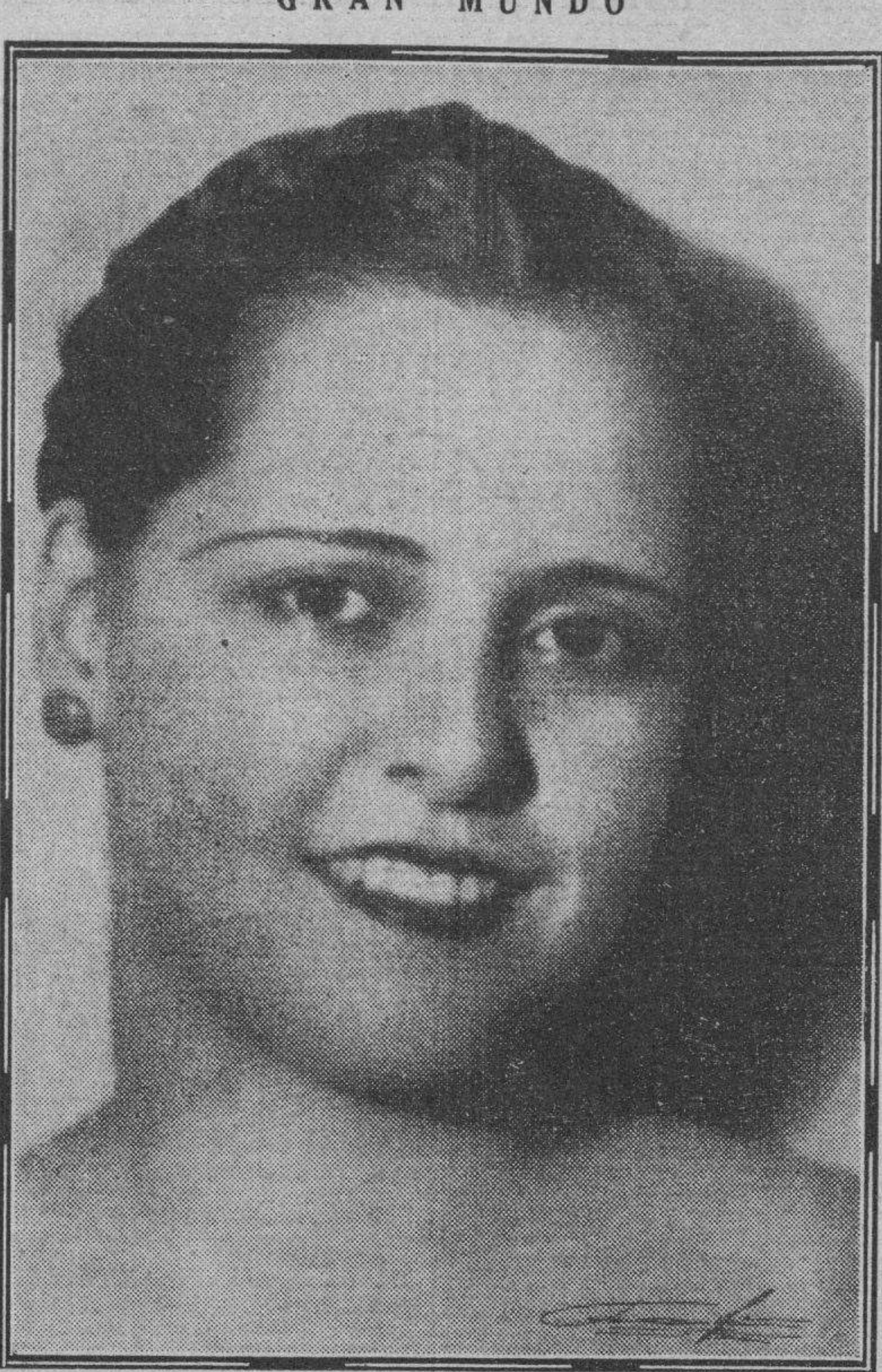

Para el día 17 ha sido concertada la boda de dos jóvenes estimadísimos en esta sociedad, la señorita Alicia Crabb y Silvia, tan bella y tan graciosa, y el caballeroso joven José Luis Tremols y Fontán.

Esta ceremonia, una de las más distinguidas del capítulo nupcial del mes, tendrá lugar a las once y media de la mañana en la Capilla del Colegio «La Inmaculada».

En próxima nota daremos más detalles.

LA GRAN COMIDA DE ANOCHE.—En el Habana Yacht Club, la aristocrática sociedad de la Playa de Marianao, fué marco anoche de una gran comida, lucida y brillantísima.

La ofrecía el Excelentísimo Señor doctor José Manuel Carbonell, honorable Embajador de la República de Cuba en México, y su distinguida esposa América Andricaín, en honor del Excelentísimo Señor Roberto de Macedo Soares, Ministro del Brasil en Cuba y de su gentil esposa, la señora de Macedo Soares.

Un precioso decorado llevaba la mesa.

Adorno floral que llamó poderosamente la atención por su exquisitez y buen gusto.

El resto de los comensales llena una larga relación.

El Secretario de Estado, doctor Juan J. Remos y señora Mercedes Carballal.

El Embajador de México, Excelentísimo Señor Alfonso Gravioto.

El Embajador de los Estados Unidos, Excelentísimo Señor J. Butler Wright.

El Ministro de Chile, Excelentísimo Señor Emilio Edwards Bello.

El Ministro del Uruguay, Excelentísimo Señor Mateo Marqués Castro y señora Corina Sere Rucker.

El Secretario de Hacienda, doctor Manuel Giménez Lanier.

El Secretario de Educación, doctor Fernando Sirgo y señora Mercy Remos.

El ex-Secretario de Estado, doctor Cosme de la Torriente y señora Estela Broch.

El ex-Secretario de Estado, doctor José Manuel Cortina y señora María Josefa Corrales.

El Subsecretario de Estado, doctor Miguel Angel Campa y señora Terina Roff.

El Ministro de Cuba en el Japón, doctor Enrique Mustelier y señora Carla Maas.

El Representante a la Cámara, doctor Néstor Carbonell y señora Esther Cortina.

La Representante a la Cámara, doctora María Gómez Carbonell.

El Encargado de Negocios de Cuba en Noruega, doctor Gonzalo Guell.

El Secretario de la Legación del Brasil, señor Edgar Fraga de Castro.

La señora Anita Sánchez Agramonte viuda de Longa y las señoritas Lydia Carbonell y Llilly Riquelme.

Y el Ayudante del Secretario de Estado.

Fué una gran comida.

BODA EN EL EXTRANJERO.—Uuna grata noticia para la sociedad habanera.

El pasado día 2 ha contraído matrimonio en Panamá, la bella y distinguida señorita Emilita Zaydín y Márquez Sterling, perteneciente a una prectigiosísima familia habanera, con el señor Aurelio de Longaray, joven y talentoso pintor peruano que nos visitó recientemente.

La ceremonia se llevó a efecto en la Legación de Cuba en aquella ciudad, donde la señorita Zaydín pasaba una temporada acompañada de la señora Diedacita Sarraín.

Después de la boda los novios partieron para Europa.

Felicidades.

EN EL «FLORIDA».—Distinguidos viajeros salieron ayer tarde para el Norte a bordo del «Florida».

Con rumbo a Nueva York, donde pasarán una temporada, embarcó la gentilísima dama Alicia Nadal de Menocal y sus tres hijas Alicia, Conchita y Lydia, tan encantadoras.

También para Nueva York iban los distinguidos esposos Juan de la Cámara y Lily Goicoechea con sus hijos; el doctor Enrique Hernández Cartaya y su esposa Carmen Corujo, el señor Pastor Lagueruela y señora Rosita Quintana, la señora Conchita Fernández de Suárez, el señor Marianao Guastella y la señora Conchita Rivas de Chibás.

Otros viajeros del «Florida» eran el doctor Julio de Cárdenas y Echarte y su interesante esposa Adolfina Vignau, quienes pasarán unos días en Washington para seguir viaje a Nueva York y Canadá.

Felicidades a todos.

LA RECEPCION DE PALACIO.—Como hemos anunciado, el próximo lunes, día 11, en horas de la tarde, el Honorable Presidente de la República, doctor Federico Laredo Bru, y su distinguida esposa, Monona Montes de Laredo Bru, ofrecerán una recepción en el Palacio Presidencial.

El jardín «El Fénix», decano de nuestros grandes jardines, ha recibido la encomienda del adorno floral del Palacio de la Presidencia.

Un exquisito trabajo, en el que se lucirán aquellos floristas incomparables de «El Edén», de Carlos III.

Traje blanco para los caballeros, es la consigna.

SIMPATICO COMPROMISO.—Un compromiso amoroso, que anunciamos gustosamente, ha sido concertado en días atrás.

Nos referimos al de Beba Valdés y Galtés, la bella señorita tan admirada en nuestra sociedad, con el distinguido joven Luis Godoy y Loret de Mola.

El propio elegido hizo la petición al padre de la novia, el conocido doctor Antonio M. Valdés Dapena, Director del Hospital de Mazorra.

Llegue hasta la feliz pareja nuestra enhorabuena.

EL MINISTRO DE ALEMANIA.—Llega hoy en el vapor «Columbus» a nuestra capital el Ministro de Alemania en Cuba, Excelentísimo Señor H. Voelckers.

El distinguido diplomático estuvo una corta temporada en Santo Domingo, de donde regresa.

Bienvenido.

WILLIAM GOMEZ COLON.—Se halla gravemente enfermo en Nueva York, a consecuencia de un ataque de pulmonía doble, el conocido caballero William Gómez Colón.

El señor Gómez Colón está recluido en el Medical Center, uno de los principales hospitales de aquella gran ciudad, donde lo atiende el famoso doctor Valenti.

Para reunirse con la alta dama María Jaén viuda de Zayas que no se separa un momento de la cabecera del enfermo, embarcó ayer precipitadamente por la vía de la Florida su hija, la señora Rita María Gómez Colón de Colli.

Hacemos votos por su pronta mejoría.

BODAS DE MARFIL.—Un estimado matrimonio de la sociedad habanera, el doctor Raúl Cortada y su bella e interesante esposa Elvirita Maruri, cumplen hoy catorce años de casados.

Bodas de Marfil que pasarán en la intimidad del hogar entre felicitaciones y halagos de sus numerosas amistades.

Llegue hasta ellos nuestro saludo.

TEMPORADISTAS.—El doctor Miguel Mariano Gómez, ex-Presidente de la República, ha salido ayer para sus posesiones de Sancti Spíritus en unión de su bella esposa Serafina Diago y de sus lindas hijas Nina, Graciella y Margarita.

El doctor Gómez y sus familiares estarán allí hasta el próximo miércoles.

También con el objeto de pasar estos próximos días de fiestas en la tranquilidad del campo, han salido ayer para su finca del Wajay el conocido matrimonio Heriberto Lobo y Virginia Olavarría.

Con ellos fué la encantadora señorita Carola Olavaría.

PABLO ALVAREZ DE CAÑAS.—Hoy saldrá para Cárdenas y Varadero, donde pasará unos días de descanso, el estimado compañero Pablo Alvarez de Cañas, cronista social de «El País».

Muy grata estancia le deseamos.

DESPEDIDA DE SOLTERA.—En la tarde de ayer, en los salones del prestigios Miramar Yacht Club, le fué ofrecido un almuerzo de despedida de soltera a la bella señorita Josefina Díaz Fraga, cuyas bodas con el señor Aurelio Espinosa, están concertadas para el próximo lunes.

Dicho acto resultó animadísimo.

Con sus organizadoras, Helena Maciá, Teté Ferrán y Nena Tamargo, tomaron asiento Ofelia Fraga, Josefina Bascuas, Mary y Pucha Dueñas, Cachitica Biosca, Adriana Loret de Mola, Nena Mesa, Elena Alfonso, Angelina Miranda, Julia Pañedo, Gloria y Nenita Tamargo, Esperancita Tremols, Hilda de Lasa María Eugenia de la Barrera, Elsie Corbera, Carmita Busto, Lolita Betancourt, Mary Fraga, Emilia Fernández Canal, Celita Busto, Carmelina Ramírez, Georgina Trelles, Gloria Busto y Mellita y Bessie Espinosa.

Además se hallaban presente las señoras Isolina Cano de Henares, Beba de la Barrera de Moré, Alice Dana, Nena Espinosa de Arnold y Rosita C. de Santalla.

LAS BODAS DEL DIA.—En la Iglesia Parroquial del Vedado contraerán matrimonio hoy, a las diez y media de la mañana, la graciosa señorita Dulce María Morales y del Peso y el estimado amigo Raimundo Plasencia y Maydagan.

Dicha ceremonia revestirá el más absoluto carácter íntimo.

También hoy, a las seis y media de la tarde, tendrá efecto la boda de la encantadora señorita Cocó Menció y Méndez y el estimado joven Harry Swan y Troncoso.

La ceremonia se llevará a efecto en la Iglesia de Nuestra Señora del Carmen, el moderno templo de la Calzada de Infanta, que lucirá un precioso adorno de plantas y flores, obra exquisita de los inimitables floristas de «El Fénix», el jardín del gran mundo, tan estrechamente vinculado por su historia a la sociedad habanera.

El ramo de mano, ordenado también a «El Fénix», será una bellísima «Creación Martín», que llegará a manos de la gentil fiancée en uno de los lindos y exclusivos estuches de cellophane del favorito «Fénix».

Reseñaremos esta boda.

LOS QUE REGRESAN.—En la próxima semana llegará a esta capital procedente de Miami, la respetable dama Eloisa Ortiz viuda de Cespedes.

Viene acompañada de sus hijos Amelia de Céspedes de Gronlier, Octavio de Céspedes y el doctor Carlos Miguel de Céspedes con su bella esposa Margarita Johanet y sus niñas.

Hasta los mencionados viajeros, que tan queridos son en el seno de la sociedad habanera, hacemos llegar nuestra bienvenida.

SE ACABAN
LOS
VESTIDOS Y SOMBREROS
que hemos rebajado durante estos tres últimos días de semana!

HOY: SEGUNDO DIA!

Venga usted durante las primeras horas de la mañana, si es que no ha venido ayer, y elija! No espere a última hora, ni lo deje para mañana, porque pudiera suceder que el color preferido, o la talla que usted usa, o el estilo que le hubiera gustado, estén ya vendidos. Recuerde que la cantidad de Vestidos y de Sombreros es limitada, y a estos precios no quedará mañana ni uno solo.

VESTIDOS REBAJADOS
de 5.95, 6.95, 7.95 y 8.95 a
3.75, 4.75, 5.75 y 6.95

SOMBREROS REBAJADOS
de 1.25, 1.45, 1.85 y 3.00 a
45 y 99 centavos

Ninguna inversión mejor que esta podría usted hacer actualmente!

fin de Siglo
san rafael y águila, teléfonos: m-5991-92-93

CARDENENSES

EL BAILE DEL SABADO

En el Liceo de Cárdenas

Para esperar una fecha.

El baile del sábado.

Para recibir con júbilo y entusiasmo el glorioso Grito de Yara, ofrecerá la noche del 9 de octubre la Casa [illegible], ese baile que promete resultar espléndido.

La Juventud Artística.

Orquesta local magnífica.

Al dar las doce de la noche se tocará el Himno Nacional y se desplegará en aquel recinto de fiesta una hermosa bandera cubana.

Noche de regocijo.

De bullicio y placer.

El baile del domingo

En el Liceo de Colón.

Para festejar el 10 de octubre dos conjuntos musicales de fama, procedentes de la Capital: los Hermanos Le Batard y La Maravilla [illegible] tocan en esa fiesta donde la mujer colombina resaltará seductora entre las de nuestra provincia que estarán también en esa fiesta.

Noche de gala.

En el simpático Colón.

Triste aniversario

Se cumple hoy.

Yo no lo olvido.

Nueve años hace en la fecha del 8 de octubre de la muerte del inolvidable caballero don Enrique Pardo Alonso.

Jefe de una familia.

Conocida y apreciada.

Miguel Angel Iglesias

Mi saludo.

Mi felicitación.

Al cumplido el siempre cariñoso y amable joven Miguel Angel Iglesias, querido sobrino del Representante de la cervecería «La Tropical», en esta ciudad, y que hoy celebra su natalicio.

Reciba mis votos.

Por su dicha completa.

Aniversario de bodas

Un respetable matrimonio.

Que lo acaba de celebrar.

Los estimados esposos señora Dolores Tapanes y el señor Juan Pa... que acaban de cumplir 51 años de casados.

Acontecimiento feliz.

Celebrado en familia.

Un lirio

La flor primaveral.

De los 16 abriles.

La encantadora Rosita García, la inspiradora jobencita que el día 4 de octubre, arribó a esa edad de ensueños.

Se vió halagada.

Y congratulada.

Hacia la Capital

Mi saludo.

Mi despedida.

Un saludo afectuoso para la elegante señora María Isabel Fernández de ... y su gentil hermana Julia, que después de pasar por estos lares una temporada, retornan a la Capital donde residen ahora.

Desde hace algún tiempo.

En el Matanzas Tennis Club

Una verbena.

El 10 y el 11 de Octubre.

Verbena Social que ha de resultar magnífica, como todos los saraos que celebra esa elegante sociedad que besa las brisas de aquel pintoresco y bello mar yumurino.

Todo será placer.

En esa verbena.

Ambos días, el 10 y el 11, se abrirá, desde las 6 de la tarde, amenizando la parte bailable el primer día las orquestas de los Hermanos Melero y Valdés Arnau y el segundo Aniceto Díaz y Hermanos Melero.

Van de aquí grupos.

Al Tennis matancero.

El Dr. Hernández Gonzalo

De triunfo en triunfo.

El notable galeno.

El prestigioso especialista de garganta, nariz y oídos, acaba de operar en la capital a la gentil dama señora Clara Yániz de Carbó, esposa del distinguido y conocido periodista señor Sergio Carbó.

Un éxito esa operación.

Nuevo triunfo del doctor Hernández.

Cárdenas Social

Al entrar en prensa.

Un nuevo cuaderno.

Un cuaderno más de la revista chic cardenense que cada día gusta más y tiene mejor acogida.

Espere el próximo.

Con sorpresas.

Publicaciones

Acuse de recibo.

Que me place hacer.

Con frases de agradecimiento para cada uno de sus Directores, me satisface decir que hasta mi mesa de trabajo acaban de llegar las interesantes publicciones que llevan por título: «Social», «Chic», «El Expectador Habanero», «Cuba Gráfica», «Higía», «Mundial», «Seguros».

Todas atrayentes.

Muy bonitas.

Agradezco el recuerdo que para este cronista tienen las citadas revistas.

Gracias!

Muchas gracias!

El Evento del 16

Es el tema.

De todas las nenas.

Hay que ver las frescas florecillas humanas, que formando ramos de lirios fragantes, giran alrededor del suntuoso Baile de los Graduados, señalado para la noche del 16 de octubre en los comedores del Europa.

Tocan los Hermanos Castro.

Orquesta capitalina.

No se cabrá el 16 de octubre en el hermoso hotel de frente al Parque del Almirante.

Gran noche allí.

Un sucéss social.

Francisco González Bacallao

DESAPARICION DE UN MENOR

A la Policía dió cuenta Angel Alberto Torres Noa, de 43 años de edad y vecino de Manrique número 154 que su hijo Roberto Torres Alfonso de 15 años, salió de su domicilio y como no ha regresado, teme le pueda haber ocurrido alguna desgracia.

ROBO

Rafael Fernández Penrero, vecino de Colón número 17, denunció que de su domicilio le habían robado ropa y varios libros, que aprecia en 75 pesos.

MISS OBARRIT

Gratis..!
POLVOS OBARRIT
pregúntele a
Miss Obarrit
cómo obtenerlos
ESTE AL TANTO MAÑANA SABADO DIA 9 DE 3 A 6 P. M. POR SAN RAFAEL Y GALIANO. ELLA TIENE UNA CAJA PARA USTED... PIDASELA... ESO ES TODO... USE GRATIS
POLVOS OBARRIT
HACE ROSTROS SEDUCTORES

LOS DIAS 10 - 11 y 12 PERMANECERAN CERRADOS TODOS LOS ESTABLECIMIENTOS
Aproveche estos días finales de semana para admirar los primeros AVANCES de la temporada en
NOVEDADES Y SEDAS ESTAMPADAS
acabadas de recibir en "LA OPERA".
VERDADEROS PRIMORES! TODO COMPLETAMENTE ORIGINAL!!
Solamente apreciando estos avances podrá darse cuenta exacta de lo que será el SURTIDO COMPLETO de los ARTICULOS DE ESTACION que "LA OPERA" ha seleccionado.
LOS PRECIOS!! - EL ATRACTIVO MAS CONVINCENTE:
PRECIOS DE "LA OPERA"
SIEMPRE LOS MAS BAJOS DE LA HABANA.
"LA OPERA" Galiano y San Miguel (La Esquina del Ahorro)

Dr. HUMBERTO FAZ TABIO
Especialista en ENFERMEDADES DE NIÑOS.
CALZADA No. 90 entre PASEO y A. CONSULTAS de 3 a 5 P. M.
VEDADO Teléfono F.2679

¿Malestares? Se acabaron...y lo mismo los purgantes drásticos

Cuando me siento cansada, con dolor de cabeza, medio enferma—o cuando los niños se ponen demasiados nerviosos—comprendo que por lo general es un signo de estreñimiento. Inmediatamente voy a buscar nuestra caja de Feen-a-mint, el chicle laxante. Había un tiempo en que todos tomábamos los viejos purgantes de "efectos rápidos", pero eso ya pasó a la historia. Ahora mascamos 3 minutos Feen-a-mint antes de acostarnos . . . y estamos lo más bien. Su acción es suave y agradable. No causa irritación, náuseas, ni malestares. Por nada del mundo nos quedaríamos sin una caja de Feen-a-mint.

Feen-a-mint
EL CHICLE LAXANTE

M.E.C.D. 2016

HOY GRAN INAUGURACION! DEL TEATRO "INFANTA" HOY

PALACIO MODERNO del CINEMA! INFANTA entre SAN MIGUEL y NEPTUNO -TEL U-3700

FUNCION CONTINUA desde las 2 de la TARDE

El TEATRO MAS AMPLIO, COMODO y ELEGANTE de la HABANA - 2,000 LUNETAS EN PLATEA y TERTULIA - ILUMINACION y VENTILACION MODERNA - EQUIPO SONORO R.C.A

CIRCUITO TEATRAL: Edelberto de Carrerá

EN EL PROGRAMA INAUGURAL la R.K.O RADIO presenta el ESTRENO en CUBA

"HOY SI MAÑANA NO"

deliciosa comedia musical por los ASES de la RISA BERT WHEELER y Robert WOOLSEY con Marjorie LORD y Patricia WILDER

MUSICA, BAILES, CANCIONES! 90 MINUTOS de RISA!

LUNETA 30¢ TERTULIA 15¢

y ADEMAS "El AZAR NO SE COMPRA" con Helen MACK y Onlow STEVENS

MAÑANA ESTRENO en CUBA "ALAS NEGRAS SOBRE LONDRES" GRAN producción Paramount con KAREN MORLEY y ROBERT BALDWIN

CARTEL DEL DIA

POR LOS TEATROS:

MARTI: M-2724.—Desde la 1 y 30: «Un crimen único», «El fantasma de la radio». A las 5 y 30 y 10: la revista «Llave, mucha llave».

PRINCIPAL: A-6737.—A las 8 y 30: «Un error de ultratumba». A las 10 y 30: «La mujer de Barbazul».

POR LOS CINES:

ENCANTO: M-6055.—A todas horas: «Otra Aurora», comedia, cartón y revista.

NACIONAL: A-6700.—A todas horas: «Baches en las nubes», «El misterio de la goleta» y presentación de Estrellita Castro y su espectáculo español.

CAMPOAMOR: A-7054.—A todas horas: «La mujer marcada», «Los pequeños mosqueteros» y revista.

ALKAZAR: A-6869.—A todas horas: «El ídolo roto», «El carro blindado» y comedia.

AUDITORIUM: F-4455.— «Martha Richard» y «La gran barrera».

TRIANON: F-2403.—«Baches en las nubes» y «El azar no se compra».

INFANTA: U-3700.—Función inaugural con «Hoy sí, mañana no» y «El azar no se compra».

PAYRET: A-7157.—«Besos Brujos» y «Risa en los ojos».

RIVIERA: F-2040.—«El ídolo roto» y «Preludio de amor».

NEPTUNO: M-1515.—«De regreso» «Cárceles sin rejas» y episodio.

RADIO-CINE: M-1407.— «Capitanes intrépidos», comedia, cartón y episodio.

ROXY: FO-3255.—«Allá en el rancho grande» y «El hombre del pueblo».

RIVOLI: FO-1130.— «Reformatorio femenino» y «Hombres viriles».

REINA: M-2272.—«Un día en las carreras» y «Suzy».

RIALTO: M-1831.—«Un día en las carreras» y «Entre las redes del crimen».

LARA: M-2421.—«Jugando a la misma carta» y «Una noche en la ópera».

VERDUN: A-9206.—«Vírgenes a medias» y «Sabotaje».

ACTUALIDADES: M-5575.—«Quítese el sombrero», «La esquina del pecado» y episodio».

LIRA: M-4474.—«Los misterios del barrio chino» (Serie completa).

MAJESTIC: M-4477.—«La trata de blancas» y «Batalla de gigantes»

OLIMPIC: F-6263.—«El club de las muchachas» y «El hombre que trocó su mente».

VIVES: F-3128.—«Juana de Arco» y «Yo vengaré a mi padre».

GRIS: F-4292.—«La mujer del día». «La kermese heroica» y el «Fakir Harry».

MODERNO: X-1305.—«Le conoció en París» y «El dedo acusador».

WILSON: U-5863.—«La honradez es un estorbo» y «La última jugada».

MAXIM: U-7049.—«Currito de la Cruz» y «Los claveles».

INGLATERRA: M-5527.—«La honradez es un estorbo» y «La última jugada».

CUBA: M-9796.—«Vidas rotas» y «Una mujer como pocas».

ROJO: M-4794.—«Loco lindo» y «Ayúdame a vivir».

UNIVERSAL: (Egido y Monte).— «Los jinetes del río grande» y «La legión del terror».

BELGICA: A-9128.—«Allá en el rancho grande» y «Canta, bandolero canta».

VIOLETA: M-3238.—«Roldán el temerario» (Serie completa).

ENCANTO HOY WARNER presenta a KAY FRANCIS ERROL FLYNN en "OTRA AURORA" 30¢ y 40¢

HOY ALKAZAR RIVIERA Richard DIX y Fay WRAY en "El IDOLO ROTO" y Robert WILCOX Judith BARRETT y Cesar ROMERO en "El CARRO BLINDADO" 20 y 30¢

DOMINGO a las 11½ de la NOCHE DEANNA DURBIN en

"100 HOMBRES y UNA MUCHACHA" ALKAZAR RIVIERA

ESCENARIO y PANTALLA

ALKAZAR: «EL IDOLO ROTO»

Esta película de la Columbia, estrenada ayer en el «Alkázar», aborda ligeramente uno de los momentos más dramáticos de la historia del cine: el tránsito de la película silenciosa a la película parlante. La etapa en que se comienza a hablar —desde el mero ruido interjectivo hasta el lenguaje plenamente articulado—tiene enorme interés en la vida del ser humano. ¿Cómo no ha de tenerlo en la vida de un arte? Por virtud de la palabra se produjeron en el cine transformaciones de muy diversa índole. Artísticas sobre todo, si bien a éstas no se refiere de un modo preciso la película que comentamos. En ellas se alude, más bien, a la resonancia social del suceso, a la manera cómo repercutió éste en el personal de los estudios y particularmente en el reducido olimpo de las «estrellas». Los primeros balbuceos del «vitaphone»—¡oh aquellas películas con más estática que sonido que tanto padecimos en la primera época!—obraron en Hollywood una confusión babélica. Esto ha sido acertadamente expresado en este «film». Artistas ya consagrados por la fama tuvieron que acudir a las academias de declamación. Los más no pudieron obtener en la escuela lo que la naturaleza les había negado y tuiveron que retirarse de los estudios a toda prisa, casi echados por la nueva técnica invasora. Algunos ,en el ápice de la desesperación, se suicidaron. Los que habían tenido la virtud del ahorro, hallaron compensación en el bienestar económico. Pero eran los menos. La mayoría había vivido pródigamente, dilapidando sueldos fabulosos, creyendo que el buen viento de la prosperidad soplaría siempre. Y, entre tanto, otros tenían a ocupar sus sitios: desde el actor encanecido en el teatro, recitador severo de Shakespeare, hasta la jovencita inexperta que iba a probar su voz y su fortuna, alentada por sus éxitos en la radio. Todo este trasiego producido por la aparición de la voz en los estudios, está sintetizado mediante rápidas imágenes en esta película.

En cuanto a la fábula, que se caracteriza por su sencillez e ingenuidad, está circunscripta al caso de un actor que se había especializado en películas del Oeste y que es también víctima de la invasión verbal. Gracias al entusiasmo del único espectador que le sobrevive, un simpático chiquillo que sale del hospital y va a buscarle a Hollywood, el jubilado «cow-boy» no pierde todos sus alientos. Mas para ser admitido de nuevo como héroe del cinema necesita convertirse en héroe de veras, utilizando sus artes en abatir a tiros a una pandilla de ladrones que intenta robar un banco. Esto hace que su nombre escale los cintillos de todos los periódicos y la readquirida celebridad le abre de nuevo las puertas de los estudios. Claro que no falta tampoco el consabido «romance», que ejerce también una función estimuladora en los destinos del «vaquero».

La película sólo intenta agradar. La escena en que aparecen los dobles de Greta Garbo, Clark Gable, Charlie Chaplin, Víctor McLaglen y otros famosos artistas, resulta muy divertida.

El papel del «cow-boy» lo hace quien puede y sabe hacerlo: Richard Dix, actor vigoroso y montuno. Ella es la frágil Fay Wray.

FRANCISCO ICHASO

RADIO CINE HOY EXITO! EXITO! de la superproducción M.G.M. CAPITANES INTREPIDOS con Freddie BARTHOLOMEW Lionel BARRYMORE y Spencer TRACY 30¢ hasta las 6½ • Después 40 Tertulia 10¢

LUNES ESTRELLAS! ESTRELLAS! Todas las Estrellas Metro en una gran película "LLOVIDA del CIELO" con PATSY KELLY JACK HALEY ROSINA LAWRENCE LYDA ROBERTI STAN LAUREL OLIVER HARDY

ADEMAS: ROBERT MONTGOMERY Rosalind RUSSELL en "AL CAER la NOCHE"

LUNES ENCANTO Warner OLAND en "CHARLIE CHAN en las OLIMPIADAS"

HOY PAYRET EXITO CLAMOROSO de BESOS BRUJOS LA SUPREMA CREACION DE LIBERTAD LAMARQUE con FLOREN DELBENE

Canciones que interpreta maravillosamente LIBERTAD LAMARQUE "Tu VIDA es mi VIDA" -TANGO- "QUIEREME" -BOLERO- "Como el PAJARITO" -CANCION- "BESOS BRUJOS" -TANGO-

Antes de 6½ 20¢ Después 30¢ TERTULIA 10¢

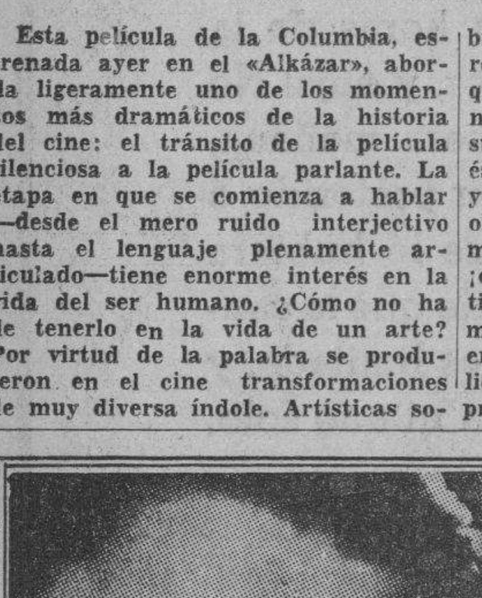

NOTAS

GRAN EXITO DE «OTRA AURORA» EN EL ENCANTO

¡Un amor imposible! ¡El romance más intenso y sentido que ha vivido Errol Flynn en el cinema y el cariño más apasionado de que se ha embriagado Kay Francis. Vea «Otra Aurora», la magnífica producción de la Warner, dirigida por Williams Diaterle, el mismo Director de «La vida de Emilio Zola». Completa el programa el hilarante cartón en colores «El pollito Pin Pan Pun», la variedad musical en colores «Suiza la bella» y el Noticiario Fox Movietone. Los precios, 30 cts. de 3 y 30 a 6 y 30; y 40 cts. después. Niños a todas horas, 20 centavos.

Mañana, conjuntamente con «Otra Aurora» se exhibirá también «Los pequeños mosqueteros», con el genial chiquillo Billy Mauch.

Lunes, ¡Charles Chan, vuelve! para emocionarnos como nunca en su más espectacular e impresionante aventura, en «Charles Chan en las Olimpíadas». Por el aire, por el mar, por tierra, era incansable la búsqueda de los bandidos, que realizaba el gran detective chino hasta dar con ellos. «Si quiere usted su vida, abandone esta noche los juegos olímpicos», fué el tétrico aviso de los bandidos al famoso detective; pero éste hizo caso omiso de la advertencia, y sabiendo que entre los cien mil espectadores estaban los que querían asesinarle, lejos de huír, llevó adelante su temeraria empresa. Vea en toda su emotiva grandeza, «Charle Chan en las Olimpíadas», la producción en que Warner Oland le ofrece un nuevo episodio de interés indeclinable y acción movidísima. Conjuntamente se exhibirá también, la frívola, divertidísima y alegre supercomedia «Cupido al volante», con Ann Sothern y Don Ameche.

El miércoles, la maravillosa Shirley Temple, ídolo del mundo, en su primera super-producción, «El ídolo del regimiento», con Víctor MacLaglen, June Lang, César Romero, Michael Whalen y miles de extras. Dirigida por John Ford. Pronto, la magistral super-película «Las perlas de la corona», la film más bella y original, lujosa hasta el grado superlativo. Desde el año 1512 hasta 1937. 600 escenarios espectaculares, 150 estrellas, 1,500 intérpretes, más de 10,000 extras, hablada en tres idiomas: inglés, francés e italiano. «Las perlas de la corona» es una joya de joyas que esta empresa recomienda orgullosamente.

(VEASE más ESCENARIO Y PANTALLA y las GACETILLAS en la Pág. 8)

NACIONAL: «Baches en las Nubes» y ESTRELLITA CASTRO

Programa todo nuevo hoy en el teatro Nacional, lo mismo en la pantalla que en la escena, empezando la función con exhibicioses cinematográficas a las 2:30 de la tarde.

En la pantalla se exhibe como película principal, el estreno de la R. K. O. Radio titulada «Baches en el aire», una de las películas más espectaculares del famoso e intrépido actor Joe E. Brown («Bocaza»), hay una escena en esta película en que se le ve en el aire descendiendo con un paracaídas que no se abre... Muy cómica y de gran efecto.

También se exhibe la película «El misterio de la goleta», muy interesante e interpretada como principales por John Gordon y Margot Grahame.

Otra atracción de la pantalla es el episodio 60 de las «Aventuras del Agente X-9», titulado «La emboscada», hay además cartón en colores y el Noticiero Paramount.

En la escena actúa el show de arte español de Estrellita Castro, estrenando ella los números «Mi pretendiente» y «Carita de Emperaora»; Angelita Campos, la elegante danzarina, estrena «Girasol», «Noche Granaína» y «La Jota»; Dorita y Valero, la aplaudida pareja de bailes, se harán plaudir en la zambra escenificada »Mujer», y en un arreglo de «La Verbena de la Paloma», y por último todos los artistas se conjuntarán, como cuadro final en un número lírico coreográfico titulado: «Las coplas del burrero». Precios: 40 cts. por el día y 60 cts. por la noche.

El horario de hoy es el siguiente: «Baches en el aire» pasa por la pantalla a las 3:20 y 7 de la tarde y 10:40 de la noche. «El misterio de la goleta», a las 4:15 y 8:30 y el especta... lo de Estrellita Castro actúa a las 5:50 y a las 9:50.

Se prepara el homenaje y beneficio de Estrellita Castro, con un gran... so programa, en el cual se pondrá en escena la obra andaluza, «Mi ...» de la cual es la canción de ese... que canta como creación Estrellita Castro. El autor de la obra «Mi ...ca», señor Fernández de Córdoba, está en la Habana y atenderá a los ensayos de la misma.

LA PELICULA del AÑO • LA FAVORITA en su OBRA CUMBRE • ESTE al TANTO de su EXHIBICION • "100 HOMBRES Y UNA MUCHACHA" DEANNA DURBIN

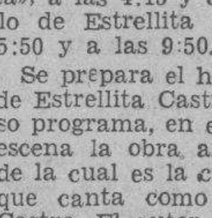

UNA SUPER-PRODUCCION NUEVA UNIVERSAL

CANTARA EN LA HABANA EL TENOR SILVA

Publicamos días pasados una breve impresión sobre el cantante portugués Lomelino Silva, escuchado una noche, en audición privadísima para la directiva de la sociedad «Pro-Arte Musical». Dijimos entonces nuestro deseo de que este fino artista se presentase al público de la Habana.

Será así. El tenor lusitano—que tiene en su haber una larga actuación internacional, acompañada siempre por el más halagüeño éxito de público y de crítica, dará un concierto el día tres de noviembre, a las cinco y media de la tarde, en el teatro «Principal de la Comedia». Esta fiesta de música vocal ha sido puesta bajo el patrocinio del señor Encargado de Negocios de Portugal y de distinguidas personalidades de nuestra sociedad.

El señor Silva cantará esa tarde diversos «pezzi» de ópera y canciones en italiano, en inglés, en portugués y en español.

Le acompañará al piano el distinguido profesor Jascha Fischerman

F I

HOY R.K.O RADIO presenta en NACIONAL y TRIANON a JOE E. BROWN en su mas cómica y espectacular película titulada "BACHES en las NUBES"

ALGO que LLEGA al COLMO de la TEMERIDAD..! ACROBACIAS en el ESPACIO PERSIGUIENDO a TIRO de ESCOPETA un AVION CORSARIO

PRECIOS TRIANON 30¢ TARDE 40¢ NOCHE NACIONAL 40¢ TARDE 60¢ NOCHE

ADEMAS en el NACIONAL el espectáculo de ARTE ESPAÑOL Estrellita CASTRO PROGRAMA NUEVO!

HOY PRINCIPAL DE LA COMEDIA HOY

A las 10 de la noche inauguración de la temporada invernal con el debut de ENA SEDEÑO en "La Mujer de Barbazul"

LUNETA 30 CTS. BUTACA 20 CTS.

La Compañía Española de Comedias "Díaz-Collado" debutará el 5 de Noviembre en el Teatro "Nacional"

Con verdadera satisfacción, puedo anunciar al público que, desde el viernes 5 de noviembre, presentaré en el Teatro Nacional, la Compañía Española de Comedias de JOSEFINA DIAZ y MANUEL COLLADO, la cual no necesita presentación, ni encomiásticos adjetivos, porque es la Compañía Titular del Teatro Victoria, de Madrid.

Puedo sí asegurar, que nunca, hasta ahora, se habían podido conjuntar en un elenco de comedias, tan valiosos elementos artísticos, como los que figuran en la Compañía DIAZ-COLLADO, cosa que ha sido posible por la situación anormal de España.

Al organizar su tournée por la América Latina, Josefina Díaz y Manuel Collado, conscientes de la responsabilidad de su historia teatral, han montado las obras de su extenso repertorio a todo lujo y con toda propiedad, tanto en el vestuario, como en el atrezzo y utilería y como en el decorado, que es absolutamente nuevo para todas las obras y pintado por el famoso escenógrafo Manuel Fontanals, que viaja con la Compañía.

Los mejores modistos europeos diseñaron los vestidos que, como modelos exclusivos, usa Josefina Díaz en las obras que interpreta.

En el repertorio de la Compañía, figuran entre otros estrenos, "Triángulo", de Gregorio Martínez Sierra; "Cuentan de una mujer", de Croiset; "Camarada", de Jacques Doval; "La florista de la reina", de Luisa Fernández Ardavín; "Prohibido suicidarse en primavera", de Alejandro Casona; "La venta de los gatos", de los Hermanos Quintero; "Julieta y Romeo", de José María Pemán; "Qué bien le sienta ser madre", de Bartolomé Soler; "La mujer que se vendió", de Navarro y Torrado; "Barrios bajos", de Luis Fernández Ardavín; "Martes 13", de los Hermanos Quintero; "El crimen de Lord Arturo", de Oscar Wilde, arreglo de Alejandro Casona; "Los restos", de los Hermanos Quintero; "Dominó", de Marcel Achard; "Los milagros del jornal", de Carlos Arniches; "Teresa de Jesús", de Eduardo Marquina; "No juguéis con esas cosas", de Jacinto Benavente; "Elizabeth, la mujer sin hombre", de André Josset, y "El río dormido", de Francisco Serrano Anguita. Y también como estreno del Teatro de los Niños, "Pinocho y la Infantita Blanca Flor" y "El hijo de Pinocho", ambas de Manuel Collado.

Como reposición figuran en el extenso repertorio, "Siete mujeres", de Navarro y Torrado; "Cinco lobitos", de los Quintero; "Dueña y Señora", de Navarro y Torrado; "El Pavo Real", de Eduardo Marquina; "Nuestra Natacha", de Alejandro Casona; "La dama del Armiño", de Luis Fernández Ardavín; "Los intereses creados", de Jacinto Benavente; "Topacio", de Marcel Pagnol, traducción de Martínez Sierra; "El monje blanco", de Eduardo Marquina y "El abanico de Lady Windermere".

En el elenco, figuran además de Josefina Díaz y Manuel Collado, elementos de tan altos prestigios artísticos, como Luis Manrique, primer actor del teatro Lara, de Madrid; Paco Hernández, primer actor de la Compañía de Catalina Bárcenas; Juan Beringola, galán de la Compañía de Guerrero y Mendoza, María Cuevas, primera actriz de su propia compañía; Amparo Villegas actriz de carácter de la Compañía de Don Francisco Morano; Mary Carrillo y Lina Santamaría de la compañía de López Heredia; Consuelo Guerrero de Luna, primera actriz de su propia Compañía; Irene Guerrero de Luna, de los mejores teatros de Madrid, como así mismo son de excelente procedencia, Celia Manzano, Consuelo Sanz, Roberto Banquells, Diego Hurtado, Arturo Marín, José Pidal, Daniel Planas y Jesús Valero.

Con este repertorio y este elenco, la Compañía DIAZ-COLLADO se ha visto siempre obligada a actuar a precios altos, en defensa de su elevado presupuesto; no obstante, en esta temporada de la Habana, por permitirlo la capacidad del teatro y para que el público pueda ver todas las obras, se ha acordado celebrar la temporada con el precio para las funciones corrientes de $1.00 la luneta, y varias funciones extraordinarias que demandan más costo de montaje a $1.50. Ahora bien, para comodidad del público, se abrirá un abono a diez funciones, por $10.00, es decir, que el precio de la luneta será inalterable para el abonado a los cuales se les dará en ese abono, la función inaugural, y en las restantes seis estrenos, celebrándose estas funciones los lunes, miércoles y viernes. La función inaugural, será de abono, y para los no abonados el precio será $1.50 luneta, como base.

Se abrirá también un abono a cuatro matinées dominicales, al precio de $4.00 por luneta a las cuatro funciones.

Para los niños también se ofrecerán funciones especiales, con obras del Teatro de los Niños, dos de las cuales ya se mencionan en el repertorio.

Confío que el público habanero apreciará el esfuerzo que hago para presentar en estas condiciones, este espectáculo cultural y que Josefina Díaz y Manuel Collado, tendrán en nuestra Capital la entusiasta acogida que se merecen.

HELIODORO GARCIA
Empresa del Teatro Nacional

ERROL FLYNN: Cinefanático el próximo Sábado aparecerá en la "foto" iluminada de AVANCE el conocido artista de la pantalla ERROL FLYNN

M.E.C.D. 2016

VIBOREÑAS

NOTA AMOROSA

Siempre la más interesante y por preferida.
La gentilísima señorita Adelaida Alcalde e Inclán y el estimado joven José A. Mota y Anley han formalizado sus relaciones amorosas.
Pidieron la mano de Adelaida a sus padres señora Teresa Inclán de Alcalde y el señor Andrés Alcalde Cordoba los de José, señora Carmen Castro de Mota y el señor José Agustín Mota.
Les dedico mi enhorabuena, y que pronto me comuniquen la fecha que para ellos será memorable.

BODA NOTARIAL

Se celebra hoy, a las nueve de la noche ante el Notario Público, doctor Ismael Goenaga, en la residencia de la novia, bella señorita Oneida Hernández y Sotolongo y el apreciable joven Guillermo Perdomo y Rodríguez.
Mañana me referiré a su enlace y les dedico mi anticipada felicitación.

OTRA BODA NOTARIAL

Será mañana la de la bella y muy gentil figulina Claudina Brito y Rojas y el estimado joven Luis Tabares, ante el Notario Público doctor Miguel Angel Díaz.
Me anticipo a dedicarles mi más expresiva enhorabuena.

BODAS DE CUERO

Tres años de casados cumplen hoy la bellísima dama Ernestina Gómez Pino y el cumplido amigo Gilberto Pérez Mayorquín, dichosos padres de un precioso querubín, lindo niño de un año de edad.
Los felicito deseándoles celebren las Bodas de Diamante.

UN RECIBO

Fué muy concurrida la elegante residencia de la linda figulina y adorada amiguita Númida Pujol, con motivo de la celebración de sus días. Sin una sola invitación acudieron a saludarla sus amistades más íntimas disfrutando de muy agradables horas en el hogar en el que es la reina princesita adorada.
Todas fueron muy obsequiadas por Númida y sus familiares con un rico dulce y un delicioso ponche.
Y disfrutaron sus amiguitas:
... Arana, Ernestina Rodríguez, ... Soria, Hortensia Vidal, Ana ... Ramos, Carmita Gómez, Zoila Solo, Ada Pérez, Herminia Armas, Mariana y Yolanda Esquivel, Sotolongo Rivero, María Teresa y María ... Martínez, Juanita Rencurrell, ... Botero, Araida Mesa, Lalita Mo... Lola María Oramas.
Reitero mi más expresiva felicitación a tan predilecta amiguita.

ESCLAVAS DEL NAZARENO

Celebran hoy, a las nueve de la mañana su fiesta de mes, las distinguidas señoras y señoritas que integran esta Agrupación Católica.
En la iglesia de Jesús María, que administra mi respetable amigo el virtuoso Padre Francisco Vega, con misa cantada a varias voces de distinguidas damas y señoritas y sermón por elocuente orador sagrado.
Se invita a las personas devotas del Nazareno.

LOS SANTOS DE HOY

Santas Brígida, Benedicta y Lorenza; los Santos Simeón, Demetrio y ...
Son los días de la respetable señora Brígida Mayo viuda de Villar y de su hija la joven señora ... V. de Domínguez Sobredo, ... dadas de recibir a sus amistades.
La viboreña tan bonita como Nena Llamas y Puente también los celebra y muy presente la tengo.
Mi saludo dedico a los estimados ... Néstor Vallina, Néstor Siria ... Demetrio de Córdoba.

NOTA DE DUELO

En la tarde de ayer tuvo efecto el acto del entierro del infortunado señor Gonzalo Fernández y Rabiendo partido la fúnebre comitiva de su residencia Pedro Pérez, Luyanó, con numeroso acompañamiento hasta el lugar de su último descanso.

Por tan irreparable desgracia doy mi más sentido pésame a todos sus familiares, en particular a su viuda, la apreciable dama Mariana de Armas, hijas Mercedes y Emelina e hijo Gonzalo, apreciando su justa pena.

FUNCION EXTRAORDINARIA

Se celebra esta noche la organizada por los atentos amigos antiguos empleados del Cine Tosca, con muchas sorpresas dedicadas a nuestras familias.
Se presentará en la interesante cinta El Lago de las Damas, la monísima francesita Simone Simón y en Imitación de la Vida, la bella y elegante Claudette Colbert.
La luneta sólo cuesta una peseta, prometiendo verse un gran lleno.

MUY RETRASADA

Así advierto llegó a mi, poder su invitación, al atento amigo Celestino Menéndez, Presidente de la Juventud Deportiva de Príncipe, para el recibo bailable que se efectuó anoche.
Advertencia que le hago por no aparecer descortés.

CLUB SAN CARLOS

Ha sido tomado el «saludable» acuerdo de no concederse una sola invitación personal para el gran baile de mañana.
Los socios deberán presentar el recibo del presente mes y los que no sean socios adquirirán un recibo al costo de un peso.

CLUB DE FERRETEROS

Cerradas las invitaciones ayer para el gran baile de mañana en sus elegantes salones y hermosos jardines, ante la gran cantidad solicitada.
Es fiesta exclusiva de socios y sus familias, desde las nueve de la noche a la madrugada del domingo, con los mejores conjuntos.

Urbano DEL CASTILLO.

Las puntadas lo hacen!

DE VENTA EN LOS PRINCIPALES ESTABLECIMIENTOS

Los Brassieres "OVER-TURE"

Maiden Form fabrica ahora brassiere «Variation» por medio de bandas diafragmales de 4 a 6 pulgadas tanto en el ancho como en el "angosto".

Los brassieres «Over-Ture» (marca Maiden Form) logran con simples costuras una firmeza y refuerzo que nunca fué posible sin el uso dañino de ballenas. Unos pequeños «pétalos» bajo los senos prestan apoyo a la vez que gran conforte. Estos bonitos brassieres pueden obtenerse en modelos sencillos o con una banda para el diafragma Maiden Form Brassiere Co., Inc.

Ninguna es legítima sin esta etiqueta: Maiden Form BRASSIERES

CRONICA HABANERA

BODA DE RANGO

Una boda más que anunciar, del selecto capítulo de Octubre.

Trátase de la de Maty Verdeja y Aramburu, la lindísima señorita, con el simpático joven Freddy Alexander y de la Riva, ambos pertenecientes a conocidas familias.

Se verificará tan brillante ceremonia en la Iglesia de San Juan de Letrán, a las nueve y media de la noche del día dieciséis.

El adorno floral del templo, que será de gran novedad y belleza y el ramo de mano, procederán de la «Casa Trías», el incomparable edén del Vedado.

Resultará muy lucida.

SIMPATICA BODA.—En la tarde de ayer, contrajeron matrimonio la interesante señorita Angelina Fernández Acosta y el caballeroso joven Antonio Pérez Sosa. Tan simpática boda tuvo lugar en la notaría del doctor Humberto Mederos y Echemendía, actuando como testigos los señores Benito Barros y Manolo Ramos.

EN EL AUDITORIUM.—Las carteleras del gran Teatro «Auditorium», anuncian para hoy el estreno de la interesantísima super-producción: «Marta Richard al Servicio de Francia».

Esta film, en la que labora el notable actor Eric Von Stroheim, está interpretada principalmente por la bellísima Edwige Feuillere.

Habrá gran concurrencia.

LA FIESTA HIPICA DE HOY.—Como hemos venido anunciando esta noche tendrá efecto en el Picadero Miramar, Quinta Avenida, esquina a ocho, la fiesta hípica organizada por los directores de aquella academia.

Trátase de una fiesta interesantísima, que dará comienzo a las nueve de la noche.

En el programa figuran conocidas señoras, señoritas y caballeros de esta sociedad.

Se verá muy concurrida.

TEATRO TRIANON.—El simpático teatro «Trianón» de la calle Línea en el Vedado, anuncia para hoy el estreno de la simpatiquísima cinta «Baches en las nubes».

Trátase de una de las films más cómicas que ha filmado el colosal Joe E. Brown (Bocaza).

En los turnos de cuatro y ocho se exhibirá «El Azar no se compra», película de interesante argumento.

NACIMIENTO.—Un lindo niño ha venido a alegrar el hogar del señor José Enrique Perdomo, Jefe de Despacho de la Comisión Nacional del Tabaco y de su esposa Delia Gutiérrez.

La señora de Perdomo fué atendida por el doctor Camacho.

Nuestra enhorabuena a los afortunados papás.

EN EL ANGEL.—Para mañana, sábado, a las nueve y media de la noche, está concertada en la Iglesia del Angel, la boda de la muy graciosa señorita Celia López Soriano con el señor Humberto Granda y Pérez.

Esta boda será apadrinada por el señor Ignacio López Jimenez, padre de la novia y por la señora Serafina Granda viuda de Orta, hermana del novio.

Testificarán por parte de ella, el doctor Ignacio Turiño y los señores José Feito y Nicolás Cabezón y por él, el doctor Naman Cora Janus y los señores Alfredo Espinosa y Domingo Marín.

PARA LOS NIÑOS.—La empresa del Teatro «Nacional», ha combinado para el domingo próximo, a las diez de la mañana, una funcion magnífica para los niños.

Además de repartirse preciosos juguetes entre los asistentes, se exhibirá un programa excelente exhibiéndose los cartones siguientes: Los Alpinistas, por el Pato Donald, El Circo de Mickey, por Mickey Mouse, «Cazadores de Alces», por el Pato, el Perro Pluto y Miquito, «El que paga los vidrios rotos», por la exquisita flapper Betty Boop, «Yo quiero ser bañero», por el formidable marinero Popeye y, hay también dos colosales comedias una titulada: «Fundidos y Transfundidos» por Stan Laurel y Oliver Hardy, el Gordo y Flaco, y «El Día del Arbol», por La Pandilla, es decir por los máximos profesores en el arte de la pillería y de hacer maldades...

BODA NOTARIAL.—Para mañana sábado está señalada la boda de Elena Casanueva y Yániz, bella señorita, con el joven José Salvador Peña.

Dicho acto se llevará a efecto ante el notario de esta capital doctor Fernández Criado.

EL DOCTOR BENIGNO SOUZA—El próximo domingo ocupará la tribuna de la Institución Hispano Cubana de Cultura, el doctor Benigno Souza, erudito historiador de las guerras patria.

El doctor Souza hablará sobre la Revolución de Yara y la Revolución de Baire.

Tan interesante conferencia tendrá lugar en el teatro «Campoamor» y está señalada para las diez de la mañana.

EL TEATRO INFANTA.—Todo está dispuesto, todo, para la inauguración del bellísimo Teatro «Infanta», que bajo la dirección del conocido y prestigioso empresario Edelberto de Carrerá, acaba de ser construído en la Calzada de Infanta, entre San Rafael y Neptuno.

El Teatro «Infanta», como saben nuestros lectores, será inaugurado hoy con el estreno de la soberbia comedia R. K. O. Radio, que lleva por título «Hoy sí, mañana no».

Esta cinta, que constituye el mayor éxito de risa del año, está interpretada por dos famosos cómicos: Bert Wheeler y Robert Woolsey.

No dudamos que el teatro «Infanta», continuará la serie no interrumpida de éxitos que con sus teatros «Auditorium» y «Trianón», se ha anotado el señor Carrerá.

EN EL NACIONAL.—Hoy se ofrece un atrayente programa en el gran teatro «Nacional».

Es a base del magnífico estreno cinematográfico «Baches en el Aire», cinta de la Radio en la que se luce por su graciosa labor el formidable actor Joe E. Brown.

En la escena actuará el amenísimo espectáculo de arte español que presidido por la exquisita Estrellita Castro, ofrecen la notable bailarina Angelita Campos y la pareja de bailes internacionales Dorita y Valeto.

Más ofertas

del "nuevo" Departamento de Caballeros

Continúa la "Filosofía" celebrando con sensacionales ofertas las grandes reformas llevadas a cabo en su Departamento de Caballeros, ahora muy amplio y mejor surtido que antes.

Como digno final de la primera semana del «nuevo» Departamento de Caballeros de «La Filosofía», hemos agregado a las múltiples ventajas ya ofrecidas las que ilustramos hoy

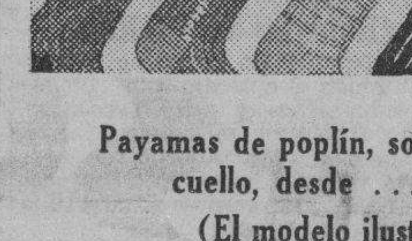

Payamas de poplín, soisette y vichy, con y sin cuello, desde 1.45
(El modelo ilustrado es de 1.90)

Calzoncillos marca «Filosofía», shorts y tipo corriente, desde 0.45

Camisetas Atletic, punto americano y francés, calidades finísimas, desde 0.25

Camisetas media manga, remate francés, desde 0.45

Calcetines de fantasía y color entero, nuevos tipos de otoño, en seda, hilo, algodón y fibra, desde 0.18

Seguimos regalando

Una elegante corbata

Desde el lunes, estamos regalando UNA ELEGANTE CORBATA; y lo haremos así hasta el sábado a toda persona que en cualquiera de los distintos departamentos de "La Filosofía" compre tres pesos o más.

PIDA SU CORBATA

como recuerdo de las reformas de nuestro "Nuevo" Departamento de Caballeros.

LA FILOSOFÍA

GUANABACOA AL DIA

El próximo día 12, día conmemorativo de la raza, celebrará el Casino Español una velada artístico-literaria a las ocho de la noche.

Tan solemne acto será aprovechado para hacerle entrega a los señores José Alvarez Maseda y Servilio Ramos Trujillo, de los títulos de Socios de Mérito y de Gratitud, respectivamente, que les fueron conferidos por reciente acuerdo de la Junta Directiva.

El programa es el siguiente.

1. Himno Nacional.
2. Palabras de apertura por el señor Andrés Lima Rubio, estimado compañero, director del colega local «Orientación».
3. Sinfonía por la orquesta.
4. Conferencia sobre la significación del Día que se conmemora, por el doctor Francisco J. Almodóvar, ex-catedrático de Ciencias y Letras de la Universidad de Madrid.
5. Presentación del conjunto artístico que dirige la primera actriz Josefina Morell, en el drama en un acto y dos cuadros titulado, «Amor y muerte».
6. Selección musical por la orquesta.
7. Poesía por el rapsoda Eulogio Peraza.
8. La comedia de Vital Aza, «Aquí hace falta un novio».
9. Entrega de Títulos a los señores José Alvarez Maseda y Servilio Ramos Trujillo.

SEGUNDA PARTE

1. Número musical.
2. «Canto Indio» (Lecuona), baile, por Gloria País.
3. Dúo «Hafa»-«Ciro», trovadores argentinos.
4. Jota Aragonesa, por la pareja española María Valera y Laura Pérez.
5. Dúo de gauchos, Fidel y Alfonso Valea. «Pero tenía que suceder», tango de Josefina Morell.
6. «La serpiente roja», por Orlando Rubio.
7. Danza japonesa, Gastaldon, baile clásico por la pequeña «danseusse» Gloria País.
8. «Vamos a rumbeá», conga, rumberos y rumbreras, coro.
9. «Si tu cariño me falta», bolero, por el Trío Bohemio.
10. Danza apache, por Gloria País y Alberto Santa Cruz.
11. «Me negaste un beso», canción-fox, baile tap por Georgina Riego.
12. Canciones por Josefina Morell.
13. Una sorpresa.
14. Resumen del acto por el doctor Raimundo Lazo, profesor de Literatura de la Universidad Nacional, sub-director del Instituto diurno y director del Nocturno de Segunda Enseñanza.

Sesión solemne

El domingo, día 10, la Academia de la Historia de Cuba, celebrará una sesión solemne a las nueve de la noche con el fin de inaugurar las labores académicas y conmemorar las efemérides nacionales.

Escogido y selecto es el programa.

1. Apertura por el señor Tomás de Jústiz, presidente de la Academia de la Historia de Cuba.
2. Lectura del laudo de concurso a premio «Máximo Gómez».
3. «Raíces del 10 de Octubre de 1868 (Aguilera y Céspedes)», discurso por el académico de número señor Gerardo Castellanos G.
4. Lectura de un párrafo relativo a la efemérides del 10 de octubre de 1868.
5. Lectura de un párrafo original del Padre de la Patria.

Acuso recibo a la invitación que recibo y a la vez agradezco esa gentileza al distinguido académico señor Gerardo Castellanos G.

Almuerzo

El restaurant del Campo Deportivo de «Villa María» será inaugurado el próximo domingo, con un exquisito almuerzo que como homenaje a los distribuidores de las toallas «Rey» ofrece en tan pintoresco lugar su propietario, señor José Ramón Rey, altruista industrial de esta villa.

Más de doscientos serán los comensales.

Que harán honor al magnífico y rico menú que se sirva.

Bailándose después de terminado éste a los acordes rítmicos de una aplaudida orquesta.

Muy complacido por la invitación que recibo.

Ofelia Vera Yeste

Ha ingresado en la Escuela del Hogar, después de brillantísimos exámenes, la graciosa figulina de nuestros salones elegantes Ofelia Vra Yeste.

Pocas eran las becas que existían para ingresar en ese magnífico plantel de preparación para la mujer en el hogar.

Y cientos de estudiantes inteligentes las que aspiraban a obtener una de ellas.

Por eso merece la simpática jovencita los honores de la crónica.

Y a la vez una felicitación muy sincera las profesoras del Instituto Mesa, donde Ofelia recibió su curso de preparatoria.

En «Carral»

Rinde hoy la empresa del Teatro Carral, homenaje a la memoria del inolvidable artista argentino Carlos Gardel, desaparecido trágicamente en pleno disfrute de su conquistada gloria.

Se proyectarán sus dos mejores producciones.

«El día que me quieras», con la bellísima Rosita Moreno, y «Cuesta abajo», con Mona Maris.

Rusten Castellanos

El estimado joven Rusten Castellanos, una promesa intelectual de Cuba, ha obtenido valioso premio en el Concurso Literario Latino-Americano de la Logia Intelectual Esotérica de Buenos Aires.

Consiste en un Diploma Nacional de Honor, una «Gran Antología» y otros que aún no han sido fallados por el jurado.

Como dato curioso diremos que en dicho concurso participaron doscientos noventa cubanos, habiendo obtenido premios solamente cuarenta.

El señor Castellanos ha sido a la vez nombrado delegado en esta villa de la Logia Intelectual Esotérica de Buenos Aires, la que se propone lanzar a la venta pública en las naciones americanas una nueva edición de la gran «Antología» de este Concurso Literario y tiene el proyecto de editar una revista de carácter internacional.

Reciba nuestra cordial felicitación por su triunfo.

Teatro Fausto

Función especial la de hoy en el Teatro Fausto.

Habiéndose combinado un extraordinario programa, donde figuran obras cinematográficas de gran éxito.

Los programas de esta función serán repartidos hoy, causando una verdadera sorpresa las films que se proyectarán.

Nota

Sea ésta, mi última nota de hoy, para anunciar a ustedes de la extraordinaria función de cine que me encuentro organizando para el día 4 del próximo mes, en el Teatro Carral.

Es en «Pro del Ahorro Postal del Niño».

Una altruista obra qe ha de merecer la cooperación de todos los que me leen y que no dudo obtendré.

Es un único favor que les pido.

Periódicamente les iré dando a conocer detalles de su organización y su significado, así como lo que se hará con el dinero que se recaude.

Por ahora, nada más.

José R. ARANGO de la MAZA.

LA ANEMIA ESTA VENCIDA

Merced a la Quintonine con la cual se hace por un precio módico un excelente vino fortificante que triunfa de la anemia más rebelde y repara rápidamente el organismo debilitado. La Quintonine puede tomarse también a la dosis de una cucharadita antes de cada comida, sea pura, sea en una copa de agua gaseosa, azucarada o no, añadiendo jugo de limón. El frasco $0.40 en la DROGUERIA DE JOHNSON, Obispo 30. La Habana, y TODAS FARMACIAS.

BAZAR INGLES

tiene lo que usted necesita para complementar su elegancia en el vestir.

Visite ahora el

Bazar Inglés

GALIANO y S. MIGUEL

DEFUNCIONES OCURRIDAS AYER EN LA HABANA HASTA LAS 4 P. M.

Luisa Adoma Espinosa, blanca, 24 años. H. Lebredo.
Amada Rojas Pérez, mestiza, 27 días. H. Mercedes.
Gonzalo Fernández, blanco, 44 años. P. Pernas 48.
Luz María Peñalver, mestiza, 3 meses. Cepero 4.
Carlos Núñez Vidal, blanco, 27 años. 10 de Octubre 100.
Yolanda Travieso Trueba, blanca, 16 años. H. Infantil.
Olga Fuente Clavel, mestiza, 17 años. San Lázaro 95.
Benito Ceballos Pérez, blanco, 78 años. Benavides 32.
Lázaro Ballester Delgado, blanco, 20 meses. H. Infantil.
Gregorio Avila Guzmán, blanco, 41 años. Instituto del Cáncer.
Francisco Castañeda, mestizo, 50 años. H. C. García.
Lorenzo Martínez Martínez, blanco, 71 años. H. C. García.

ABURRIDA DE LA VIDA

Gloria Valiño López, de 22 años, vecina de San Mariano, 109, fué asistida de graves síntomas de intoxicación que sufrió al ingerir dos pastillas de permanganato, con ánimo de privarse de la vida.

Placetas, que tiene vida industrial propia, necesita que se cree pronto el Partido Judicial que solicita

Desde el año 1925 viene constituyendo un fervoroso anhelo de los placeteños, la idea de convertir a Placetas en cabecera de partido judicial que aquella época fué aprobada por la Cámara la ley, pero no logró la misma suerte en el Senado de la República; durante el gobierno provisional del presidente Mendieta, el Consejo de Estado aprobó nuevamente un proyecto en ese sentido que más tarde fué rechazado por el Consejo de Secretarios. Entre las últimas leyes aprobadas por el Congreso de la República figura la que crea el partido judicial de Placetas, con los términos de Placetas, Camajuaní y Zulueta, que se separan del partido judicial de Remedios, al que pertenecen en la actualidad.

El crecimiento de la población del término municipal de Placetas en los últimos años ha alcanzado proporciones que demuestran una prosperidad manifiesta, intensificándose las relaciones industriales, agrícolas y comerciales, las cuales proporcionan a la contratación un crecido número de actos de relieve jurídico, que es necesario ventilar ante juzgados de Primera Instancia, ya que su cuantía son superiores a los de la esfera de acción de un Juzgado Municipal de tercera clase, único existente en esa ciudad, que actualmente ocupa el primer lugar por su número de habitantes, entre los que cuentan con juzgados de esa categoría en la República.

Además, existen en la actualidad en la República, diecinueve partidos judiciales con un número inferior de habitantes al que en la actualidad tiene Placetas; esos partidos judiciales son los siguientes: **Remedios** (cabecera del partido a que pertenece Placetas hoy día); Banes, Santa Cruz del Sur, Güines, Gibara, Jaruco, Guamo, Artemisa, San Antonio de los Baños, Nuevitas, Colón Regla, San Juan y Martínez, San Cristóbal, Pedro Betancourt, Guanajay, Artemisa, Isla de Pinos y Alacranes.

El presupuesto municipal de Placetas en el último año, de 92,338 pesos 62 centavos. Esto da una idea del número de sus industrias, comercio y riqueza territorial.

Placetas cuenta con tres centrales azucareros, con una producción, durante la última zafra y no obstante la restricción, de más de **doscientos cincuenta mil sacos de azúcar**; quinientas vegas de tabaco, a las que asisten diariamente unos cinco mil obreros de ambos sexos; fábricas de cigarros y de tabaco torcido; de zapatos, betún, goma y grandes talleres de fundición. Hay en el término municipal minas, en explotación, de oro, cobre y asfalto, siendo éste de magnífica calidad, dedicándose en su mayor parte a la exportación; es gran centro ganadero provincial existiendo en el término comerciantes en ganado de positiva fuerza económica; y además, dos importantes casas bancarias de magnífico crédito, con un capital de más de **dos millones quinientos mil pesos** cada una.

Su comercio es uno de los más prósperos en la provincia, a pesar de su cercanía a la ciudad de Santa Clara. Uno de los primeros molinos arroceros que fueron instalados en Cuba funciona en la actualidad en Placetas, en cuyo término se cultiva gran cantidad de ese grano. Otros cultivos de frutos menores destacan la vida agrícola de ese término.

Posee, desde 1920, un colegio de Segunda Enseñanza, incorporado al Instituto de Santa Clara, que tiene un promedio de matrícula que excede, anualmente, de trescientos alumnos de ambos sexos. Cada año se gradúan unos veinticinco bachilleres sin contar con aquellos alumnos que su desahogada posición económica les permite hacer sus estudios fuera de la localidad. Esto justifica la alta cifra de alumnos placeteños que se encuentran matriculados en la Universidad. Durante el último curso alcanzó la suma de noventa y cinco en las distintas facultades. (Compárese esta cifra con las de Santa Clara y Cienfuegos; la primera tiene 123 alumnos y la segunda 72, menor número que Placetas, ésta, no obstante su importancia como población.

Es notable la labor del Juzgado Municipal de Placetas. Dicho Juzgado, a pesar de su corto número de empleados, radicó el año 1935 (último que tenemos a la vista), 11,645 asuntos. El Registro Civil inscribió es año 153 matrimonios, 28 ciudadanías, 339 inscripciones de defunción y 1,498 nacimientos.

Además, pasan del cincuenta por ciento los asuntos que se radican en los juzgados de Primera Instancia e Instrucción de Remedios, que corresponden al municipio de Placetas.

Pose dos estaciones de ferrocarril la de Placetas del Norte, de los Ferrocarriles Unidos de la Habana, y la de Placetas del Sur (Cumbre), de la Cuban Central, con un movimiento diario de dieciocho trenes de pasajeros por dichas estaciones. La carretera Central atraviesa su término por la parte más extensa, contando, además, con carreteras a Zulueta, Remedios y Caibarién. Ocupa Placetas el lugar central de la isla.

Tiene electores inscriptos, 16,120 y afiliados a los distintos partidos políticos, 12,997.

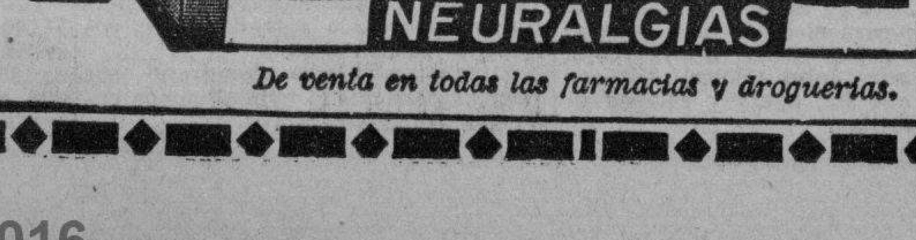

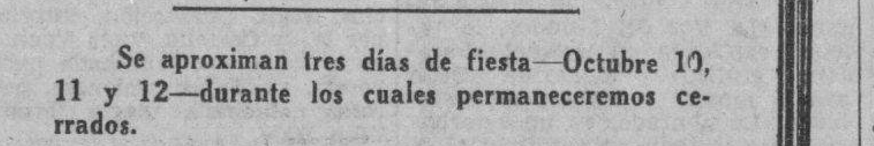

Triple festividad

Se aproximan tres días de fiesta—Octubre 10, 11 y 12—durante los cuales permaneceremos cerrados.

Lo recordamos porque sabemos que usted tiene el propósito de hacer algunos regalos. Y también para que nos anticipe su visita y vea pronto las preciosas novedades que acabamos de recibir.

Todo está a su disposición a precios muy ventajosos.

La Casa Quintana

La Casa de los Regalos

Destrucción de los mensajes cursados por radiotelegrafía

El secretario de Comunicaciones por resolución firmada ayer, ha accedido a la solicitud formulada por la Cuban Trasatlantic Radio Corporation, autorizándola para destruir los mensajes transmitidos y recibidos depositados en sus archivos de la oficina de la Habana, desde el día primero de julio de 1934 al 30 de junio de 1935.

También ordena que previamente se compruebe por la Dirección de Inspección y Vigilancia, si con dichos mensajes se han cumplido todos los preceptos de la ley de emergencia económica, particularmente en cuanto a la imposición de los sellos del timbre.

La destrucción de esos mensajes deberá ser presenciada por inspectores de la Secretaría de Comunicaciones y de Hacienda, designados al efecto.

Habilitada una oficina de Correos

Ha sido habilitada la oficina de Correos de General Peraza, para el servicio de giros telegráficos, aumentando hasta 300 pesos la reserva fija que actualmente dispone dicha oficina.

No se puede poner en vigor

El subsecretario de Comunicaciones, en escrito dirigido al presidente de la Cámara de Comercio de Camagüey, delegación de Sola, le participa que no es posible acceder a poner en vigor el servicio diario de transporte de correspondencia, como lo había solicitado una comisión de vecinos del poblado de Palm City, barrio de La Guanaja.

El famoso remedio que dominará los Ataques y Desordenes Nerviosos.

Por más de treinta años ELEPIZONE ha restablecido la salud a millares que sufrían de Epilépsia y Debilidad Nerviosa.

ELEPIZONE, recomendado por los médicos, es un remedio para niños y adultos, y lo venden en las principales farmacias.

Se obtienen resultados con uno o dos frascos.

NO ACEPTE IMITACIONES
PIDA

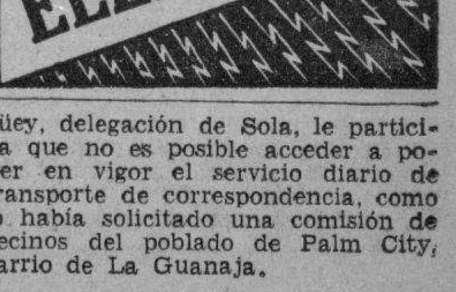

M.E.C.D. 2016

G A C E T I L L A S

INFANTA: Hoy a las 2: Fiesta Inaugural de Este Teatro

Muchas felicitaciones ha de recibir hoy el activo y conocido empresario señor Edelberto de Carrerá, con motivo de la inauguración del nuevo teatro con que ha aumentado su circuito. Nos referimos al amplio y elegante coliseo, Teatro «Infanta», que hoy inaugura y que está situado en la Calzada de la Infanta entre Neptuno y San Miguel.

Para el programa inaugural, ha seleccionado el señor de Carrerá, un entretenido y extenso programa en el q. hay para todos los gustos siendo estreno las 2 películas principales y pertenecientes ambas al repertorio de la R. K. O. Radio.

La función empezará a las 2 de la tarde, exhibiéndose, una variedad musical, un cartón en colores y una comedia. Después a las 2:40, 5:50, y 9:50 pasará por la pantalla la producción titulada: «Hoy si, mañana no», un hit de risas, bailes, canciones nuevas y una sucesión continua de situaciones cómicas. Esta película tiene un magnífico elenco encabezado por Bert Wheeler y Robert Woolsey, y por Marjorie Lerd y Patricia Wilder.

A las 4:10, 7:05 y 8:35, se exhibe el bello romance titulado: «Un azar no se compra», por Helen Mack y Onslow Stevens.

Los precios son: 30 centavos todo el día en lunetas para personas mayores y 15 centavos para los niños. En tertulia 15 centavos los mayores y 10 centavos los niños.

Mañana, cambio de programa, exhibiéndose «Un secuestro afortunado» por Warren William, Mady Carrell y la niña Kitty Glaney rival de Shirley Temple, y «Alas Negras sobre Londres» por Karen Morley.

LA COMEDIA: Hoy Temporada Invernal. Debut de Ena Sedeño

Esta noche con una grandiosa función de gran gala que comenzará a las 10 en punto, quedará inaugurada la magnífica temporada invernal del «Principal de la Comedia» con el debut de la gran primera actriz Ena Sedeño, que ha sido contratada por Mario Martínez Casado para actuar durante toda esta temporada. Ena Sedeño ha seleccionado para su debut algo grande: «La mujer de Barba Azul» de Pierre Sandre. Esta fué la comedia que estremeció a París. Todos los decorados son completamente nuevos y se deben al escenógrafo Mario Ferrer. «La mujer de Barba Azul», sorprenderá al público habanero. Toda la sociedad habanera asistirá esta noche al «Principal de la Comedia» para enaltecer con su presencia la inauguración de esta gran temporada invernal. Ena Sedeño es una de las gloriosas figuras de la escena española. Ella está considerada como la actriz mejor vestida de España y en «La Mujer de Barba Azul», lucirá preciosos modelos de los grandes modistos parisinos, diseñados expresamente para ella.

Los precios no han sido alterados en lo más mínimo, costando solamente 30 centavos la entrada a luneta y 20 centavos a butaca. Palcos numerados $1.50. El teatro lucirá un bello adorno floral.

La primera tanda de las 8 y 30 está reservada para otro de los grandes éxitos de Mario Martínez Casado «Un error de ultratumba». No deje de verla. Si usted quiere disfrutar de un espectáculo de alta calidad artística asista esta noche al «Principal».

AUDITORIUM: «MARTHA RICHARD»

Este extraordinario y espectacular film, saturado de fuertes emociones y con un interés inusitado, que comienza en su inicio y no decae un sólo instante a través del desarrollo de sus sensacionales escenas, se exhibe hoy en este aristocrático teatro, en sus tandas elegantes de 5:15 y 9:45. Martha Richard, la producción que hace justicia al patriotismo y abnegación de la mujer; la película que en la vida real fué vivida por el Capitán Idoux y Martha Richard, que colaboran personalmente a la realización de la misma; el intenso drama que nos muestra, más claramente que ninguno y con más justeza, todos los sacrificios de los espías de la pasada guerra mundial, es el rotundo triunfo de dos grandes figuras del séptimo arte: la bellísima Edwige Feuillere y el insuperable actor en estos difíciles papeles, Eric Von Stroheim, secundados por el simpático Jean Galland.

Y también Martha Richard es un gran éxito del genial Director Raymond Bernard.

Para los turnos de 4:00 y 8:30, presentamos a Richard Arlen, Lily Palmer y J. Farrell McDonald en «La Gran Barrera».

Precios: luneta tarde 30 centavos. Noche 40 centavos. Niños 20 centavos. Tertulia 10 centavos.

El lunes: R. K. O. Radio, presenta su gran éxito de risa «Baches en las nubes», con el popularísimo Joe E. Brown (Bocaza). El martes: Bert Wheller y Robert Woolsey, la formidable pareja de cómicos, en su nueva realización de risa «Hoy sí, mañana no», divertidísima supercomedia musical.

TRIANON: «BACHES EN LAS NUBES»

Con un programa de doble estreno R. K. O Radio, la Empresa de este teatro presenta en sus tandas elegantes de 5:15 y 9«45, la jocosa y divertida super-comedia titulada: «Baches en las nubes», por el mejor de los cómicos actuales y donde también actúan con singular éxito Guy Kibbee y Florence Rice.

A las 4:00 y 8:30 el estreno de «El Azar no se compra», de trama intrigante y cautivadora, magistral interpretación de un escogido reparto que encabezan, Onslow Stevens, Helen Mack, Vinton Haworht y Maxine Jennings.

Este regio programa de doble estreno se completa con el Noticiero Paramount y cartón en colores.

Precios: Luneta tarde 30 centavos. Noche 40 centavos. Niños 20 centavos. Tertulia mayores 20 centavos. Niños 10 centavos.

Mañana el mismo programa.

El lunes: La magnífica producción Paramount que lleva por títtulo: «Alas Negras sobre Londres».

El miércoles: A petición «Stella Dallas» por Bárbara Stanwyck, Ann Shirley y John Boles.

PAYRET: «BESOS BRUJOS» Y «RISA EN LOS OJOS»

Hoy es el día del estreno de la super-producción «Besos Brujos», la bellísima película Afa, que interpreta Libertad Lamarque, en la que canta las más lindas canciones Rumbas... Tangos, etc. «Besos Brujos» es el último éxito de esta gran estrella que cuenta por millones sus admiradores en Cuba. Además de Libertad Lamarque, figuran en el reparto Floren Delbene y otros no menos famosos.

Hoy además el programa se completa con «Risa en los ojos», bella producción Republic, que interpreta Phil Regan y un grupo de actores ms. También el episodio 9 de «El imperio submarino» y una revista semanal de asuntos mundiales.

Los precios son: 20 centavos hasta las 6 y media y 30 centavos después. Niños 15 centavos. Tertulia 10 centavos.

Mañana: Este mismo programa.

El martes 19: «Capitanes intrépidos» por Freddie Bartolomew, Lionel Barrymore y Spencer Tracy.

Una super-producción Metro Goldwyn Mayer, inolvidable será esta gran joya.

NEPTUNO: «DE REGRESO»

De las trincheras al hogar...! del rugir del cañón y el silbar de las balas al silencio de la paz...! De días de muerte y desolación, a las noches de amor perfumadas de romance...! Pero el mundo había cambiado de repente...! Podían aquellos hombres volver a empezar la vida donde la habían dejado cuando fueron llamados por la patria!

Vea «De Regreso», el drama épico y monumental digno sucesor de «Sin Novedad en el Frente», del mismo autor Eric María Remarque.

Conjuntamente se estrena también «Cárceles sin rejas», con Rosalind Keith y Paul Kelly, el episodio número 4 de: «El Agente Secreto X9» titulado: «La sombra Acechadora», y el Noticiero Fox Movietone. Los precios: 15 centavos de 2 y media a 6 y media y 20 centavos después. Niños a todas horas 15 centavos.

El lunes, la hermosísima superproducción: «Stella Dallas» (Madre), con John Boles, Bárbara Stanwyck y Ann Shirley y la lujosa y divertidísima comedia: «El intruso fascinador» con Nan Grey y Kent Taylor.

ROXY: «ALLA EN EL RANCHO GRANDE»

Nuevamente vuelve hoy a desfilar por la pantalla del «Roxy», la película mejicana más hermosa que se ha producido hasta la fecha, «Allá en el Rancho Grande», por Tito Guizar el nuevo actor mejicano que encanta por su voz dulcísima, y Esther Fernández una preciosa artista de gran talento. René Cardona el admirado artista cubano desempeña también en esta obra con gran maestría el role del dueño del Rancho y completan el reparto Manuel Noriega y otros.

Conjuntamente con «Rancho Grande» se presentará el estreno de «El Hombre del Pueblo» por el conocidísimo actor, Joseph Calleia, que està inimitable en esta película.

Los precios como de costumbre serán: 15 centavos luneta por la tarde y 20 centavos por la noche. Tertulia familiar y niños 10 centavos.

Mañana en función continua desde las 3 un programa de doble estreno monumental, con Lloyds de Londres», un verdadero monumento cinematográfico por Freddie Bartholomew, Madelaine Carrol y Tyronne Power. También se estrenará «La sin fin», con un conjunto magnífico en su reparto que encabezan Víctor Francen, Marcel Chantal y Jean Pierre Aumont.

Completará el programa el episodio 5 de la espectacular serie, «El imperio submarino», y la divertida comedia «La gran magia».

RIVOLI: «REFORMATORIO FEMENINO»

Un colosal programa, dos producciones de empuje en el simpático teatro de las familias «Rívoli» de calle 4ta., y 5ta., en La Sierra, teléfono F-1130.

En las tandas elegantes de 4 y media y 8 y media, fomentándose el programa como sigue: La comedia «El Revoltoso» de Jean Rogers y Scott Colton, en la fenomenal producción: «Hombres viriles», una producción de ambiente sublime y complementa el programa la obra escrita para la mujer rebelde, que lleva por título: «Reformatorio Femenino», interpretada por Ann Shirley Sidney Fox y Paul Kelly.

Una magna producción que nos muestra los horrores de las prisiones de mujeres. Una joya interesantísima en que se mezcla el dolor de la prisión con el amor.

Los precios son: hasta las seis y media de la tarde luneta o preferencia: 15 centavos. Después 20 centavos, los niños 10 centavos a todas horas.

Mañana: «Variedad Fox», «Filmando catástrofes», «El gran farsante», Marian March, «Apaga la Luna» por Charlie Ruggless y la famosa orquesta Phil Harris.

El domingo, matinée desde, las dos de la tarde: «Fiel a su consigna», Kermet Maynerd, «El misterio de Mr. Wong, Bela Lugosi, Wallace Ford y «Batalla de gigantes» Edward Arbold y Cary Grand.

REINA: «UN DIA EN LAS CARRERAS»

Para hoy anuncian las carteleras del elegante super cine de Reina situado en Rayo y Reina con el teléfono M-2272 las dos creaciones máximas de la Metro Goldwyn.

A las dos de tarde se pasará una interesante revista de asuntos mundiales muy instructivos y seguidamente la gran producción «Un día en las carreras», la comedia ideal para disfrutar de un rato de absoluta hilaridad, su trama novedosa y movida y sus intéspretes ofrecen al público motivos para reir a satisfacción, los hermanos Marx reputados como los mejores comediantes son sus protagonistas principales secundados por Allan Jones y Maureen O-Sullivan.

Otra vez tenemos la oportunidad de ver a la malograda artista Jean Harlow en su mejor producción titulada «Suzy» la cual pasaremos hoy por nuestra pantalla gigante en los segundos turnos.

Los precios como de costumbre serán de 15 centavos la luneta hasta las 6 y 30 y 20 centavos después la cómoda y fresca tertulia familiar con sus regias butacas 10 centavos.

Mañana: El primer episodio de «La amenaza de la selva» titulado «Pirata del Río» y «Un día en las carreras» y «No te engañes corazón».

RIALTO: «UN DIA EN LAS CARRERAS»

Si quiere Ud. sentir la alegría de vivir, sentirse libre de preocupaciones con una sonrisa a flor de labios, absolutamente olvidado de todos los problemas, vea hoy en «Rialto» a los célebres hermanos Marx en: «Un día en las carreras» un verdadero antídoto de la «neura» en la que a la vez se deleitará Ud. escuchando la excelente tenor Allan Jones en tres nuevos hits musicales. También se exhibe hoy «Entre las redes del crimen» drama sensacional, profundamente intrigante y rebosante de emociones, teniendo por intérpretes a: Bruce Cabot, Margaret Lindsay y a Joseph Calleia. Completando el programa el último Noticiero Fox Movietone con escenas muy interesantes de la actualidad mundial. La función es continua y comienza desde las 2 y 15 de la tarde.

Precios: Este mismo programa y además el episodio No. 8 de la emocionante serie «El imperio submarino» titulado: «En la Torre de Metal».

LARA: «JUGANDO A LA MISMA CARTA». 10 CTS.

Un programa extraordinario, que hará las delicias de sus favorecedores, anuncian las carteleras del elegante cine familiar «Lara», de Prado y Virtudes, con el teléfono M-2421, para hoy.

En función continua de 2 de la tarde a 11 y 30 de la noche se pasa por la pantalla revista, comedia, estreno de la grandiosa, regia, extraordinaria super-joya «Jugando a la misma carta» creación de Jean Harlow con el favorito galán Robert Taylor y estreno de la formidable, regia super-joya musical de divertido argumento «Una noche de opera» con los hermanos Marx.

Precios: 10 centavos la luneta a todas horas. Y no olvide que por este popular precio a diario se ofrece en el «Lara» el mejor programa.

Mañana: «Dame tu corazón» con Kay Francis y «Balas o votos» con Edward G. Robinson.

VERDUN: «VIRGENES A MEDIAS»

Un gran programa anuncian para hoy las carteleras del predilecto cine «Verdún» de Consulado 120, teléfono A-9206 comenzando la función a las 2 de la tarde con un noticiario Universal, la graciosa comedia titulada «Fetiche se casa», la extraordinaria producción por Sylvia Sydney «Sabotaje» y la grandiosa joya titulada «Vírgenes a medias», con Mario Bell y Mauricio Escande.

Los precios como de costumbre 15 centavos luneta hasta las 6 y 30 y 20 centavos después. Los niños y la tertulia con butacas 10 centavos a todas horas.

Mañana se exhibirán conjuntamente las dos mejores producciones del año: «Estella Dallas», (Madre) y «Allá en el Rancho Grande». El domingo estreno de la espectacular película «De regreso».

ACTUALIDADES: «QUITESE EL SOMBRERO»

Muchas atracciones figuran en el programa combinado para hoy por el predilecto y confortable cine familiar «Actualidades» de Monserrate 8 y 10, con el teléfono M-5575.

En función continua como siempre de 2 de la tarde a 11 y 30 de la noche se exhibirá revista, comedia, estreno de la muy preciosa, original, regia producción «Quítese el sombrero» con John Payne y Mae Clark, estreno de la conmovedora, grandiosa super-joya, copia nueva «La esquina del pecado» con Irene Dunne y John Boles y el episodio 8 de la sensacional super-serie «Jim de la selva.»

Mañana: «El príncipe y el mendigo» con Errol Flyn y «La timadora» con Kay Francis.

LIRA: «LOS MISTERIOS DEL BARRIO CHINO»

Un programa formidable, que gustará por igual a chicos que grandes, anuncia hoy el siempre concurrido cine familiar «Lira», de Industria y San José, con el teléfono M-4474, la mejor proyección, sonido perfecto, confortable sala y precios populares.

Hoy, en función continua comenzando a la 1 y 30 de la tarde se pasa por la pantalla gigante revista, comedia y se exhibirá completa la sensacional, formidable super-serie en 15 episodios (30 rollos) de «Los misterios del barrio chino» con Bela Lugosi (Drácula).

Precios: mayores 10 centavos hasta las 6 y 30 y 15 centavos después. Los niños 5 centavos a todas horas. Entre y salga cuando quiera.

Mañana: «Nace una estrella» con Janet Gaynor y Fredric March, «Puerto Arthur» y episodio de «Jim de la selva».

MAJESTIC: «LA TRATA DE BLANCAS»

Nada más grandioso y monumental como el programa que nos presenta hoy el teatro «Majestic» de Consulado 116, teléfono M-4477, fresco como las brisas del mar, comenzando a las 2 de la tarde con comedia, revista, cartón, Edwar Arnold y Gary Grand en la estupenda joya que lleva por título «Batalla de gigantes» una producción sublime y complementa el programa la máxima producción que nos pone de relieve las tramas de los que lucran con la mujer caída, se titula esta película «La trata de blancas», interpretada por Jean Pierre Aumont, Kate Nagi. Los precios que rigen son: hasta las 6 y media de la tarde luneta o preferencia 15 centavos, después 20 centavos la comodísima tertulia con magníficas butacas 10 centavos a todas horas.

Mañana: «Nuevamente un fenomenal programa: «La trata de blancas» y «Batalla de gigantes.» El domingo: matinée desde la una y media, programa soberbio con episodios «El imperio submarino», comedias, cartones, etc. El lunes: «Chicos de la prensa», Pedro Vargas, y «La llaga», por René Cardona.

OLIMPIC: «EL CLUB DE LAS MUCHACHAS»

«Olimpic», en Línea y B, en el Vedado, con el teléfon F-6263, de la cadena AlvarezHernández.

Hoy, grandioso programa, exhibiéndose en tanda a las 4 y 45 y 9 y 45 revista semanal y estreno de la grandiosa, atrevida, regia producción «El club de las muchachas» con Danielle Darrieux, Josette Day y 150 pepillitas.

A las 6 y 30 y 8 y 30 se exhibirá la formidable, sensacional producción «El hombre que trocó su mente» con Boris Karloff.

Precios: mayores 15 centavos en la tanda y 20 centavos por la noche. Los niños y la tertulia 10 centavos a todas horas.

Mañana: «La avenida de los millones» con Madeline Carroll y Dick Powell y «Hombres perdidos» con Conrad Nagel.

VIVES: «Juana de Arco» y «Yo Vengaré a mi Padre»

Programa para todos los gustos, aun los más exigentes, el combinado para hoy por Angelo Biaggi, empresario del cine «Vives», de la calle B., entre 27 y 29, en el Vedado, teléfono F-3128: «Yo vengaré a mi padre o Bajo el puente», regia joya de Margo y Burgess Meredith, y «Juana de Arco», maravillosa cinta de grandes efectos, por Angela Salloker. Precios populares: A las 5.00 de la tarde, mayores 15 centavos. A las 8.30, mayores 20 centavos. Niños y tertulia 10 centavos a todas horas. Mañana, un homenaje a Lily Pons, con «Canto de amor» y «La muchacha de París». El domingo, «Le conoció en París», por Claudette Colbert, «El dedo acusador», por Paul Kelly y episodio primero de «La flecha sagrada», por Rex Lease. El lunes, juntas por vez primera, «Ayúdame a vivir», por Libertad Lamarque, y «La serpiente roja», por Chan Li Po.

GRIS: PELICULAS Y DEBUT DEL FAKIR HARRY

Un programa grandioso, en el que figuran muchas atracciones, anuncia hoy el confortable cine de las familias «Gris», del Vedado, cuya empresa Heydrich y Fernández Ledón no descansa para ofrecer a sus favorecedores los mejores programas.

A las 4.00 de la tarde se exhibe cartón y la preciosa, regia cinta «La mujer del día», con Gloria Stuart y Edmund Lowe.

A las 5.15 y 8.30 un cartón y estreno de la formidable, sensacional super-film «La kermesse heroica».

Y a las 10.30 de la noche debut de grandioso, sensacional, intenso super-espectáculo presentado por el Fakir Harry. Espeluznante. Sensacional... intenso.

Precios: mayores 15 centavos en tanda y 20 centavos por la noche. Los niños y la tertulia 10 centavos a todas horas.

Mañana: «Magnolia» y «De Regreso».

MODERNO: «LE CONOCIO EN PARIS»

Hoy vuelve a subir a la pantalla de plata del simpático y concurrido teatro «Moderno», de Jesús del Monte, el maravilloso y atrayente programa que con gran éxito se estrenó ayer. «Le conoció en París», de Claudette Colbert, Melvyn Douglas; «El dedo acusador», de Marsha Hutn, Kent Taylor; el cartón-comedia «Sinfonías tontas», y un «Paarmount News». Hasta las 6.30, 15 centavos; después 20 centavos; niños 10 centavos; tertulia familiar 10 centavos a todas horas.

Mañana, soberbio programa Metro-Warner. «Por su patria y por su dama», de Clark Gable y Myrna Loy y «Justicia de media noche», de Ann Dvorack, John Titel. Hasta las 6.30, 20 centavos; niños 10 centavos; después 30 centavos; niños 15 centavos; tertulia familiar 15 centavos a todas horas.

El domingo en todos los turnos: «Por su patria y por su dama», «Justicia a media noche», «El agente secreto», comedias, cartones y revistas. Matinée y tanda: mayores 20 centavos; niños 10 centavos.

WILSON: «LA HONRADEZ ES UN ESTORBO»

«Wilson», en Belascoain y San Rafael, U-5863; 10 centavos de 1.30 a 6.30 y 15 centavos después; niños 10 centavos a todas horas.

Hoy, tarde y noche, la revista semanal (La Voz del Mundo); la variedad explicada en español «Paramount gráfico» y el cartón «Betty caza la mosca» y las super-atracciones «La honradez es un estorbo», la super-producción en español interpretada por Gloria Morel, y «El Chato Ortín» y «La última jugada», sensacional y emocionante producción Paramount, interpretada por Ricardo Cortez, Gail Patrick y Jack La Rue.

A las 5.00 pasado meridiano «La honradez es un estorbo», por Gloria Morel, y «El Chato Morel», y «La última jugada», por Ricardo Cortez y Gail Patrick.

Mañana: «La destrucción del vicio», magnífica atracción, interpretada por Willy Costello, Viola Venn y Augusta Anderson (aprobada para mayores), y «Bajas pasiones», por Dorothy Mackaill, Regis Toomey y Alan Hale.

El domingo: «De regreso», formidable espectáculo, interpretado por John King, Noach Beery Jr. y Lionel Atwill, basada en la novela de Erich Marie Remarque, y «Hombres viriles», por Jean Rogers y Scott Calton.

MAXIM: «CURRITO DE LA CRUZ» Y «LOS CLAVELES»

Un programa soberbio, todo en español, en el que figuran dos regias joyas hispanas, anuncia hoy el coquetón y concurridísimo cine de las familias «Maxim», de Bruzón y Ayesterán, con el teléfono U-7040, el predilecto de la barriada.

En tanda a las 5.00 y nocturna a las 8.15 se exhibirá revista, comedia, estreno de la extraordinaria, regia, preciosa super-joya en español «Currito de la Cruz», y estreno de la bellísima, original, regia film también en español, «Los claveles».

Precios: damas y niños 5 centavos y caballeros 10 centavos en la tanda y por la noche 10 centavos la entrada.

Mañana: «Redención» (en español), «Crimen por televisión, comedia y episodio.

INGLATERRA: «LA HONRADEZ ES UN ESTORBO»

«Inglaterra», en San Rafael y Consulado, M-5527; 10 centavos de 1.30 a 6.30 y 15 centavos después; niños 10 centavos a todas horas.

Hoy, tarde y noche, la revista semanal (La Voz del Mundo), la variedad explicada en español «Paramount gráfico» y el cartón «Betty caza la mosca» y las super-producciones «La honradez es un estorbo», magnífica comedia extraordinaria, toda en español, por Gloria Morel, y «El Chato Ortín», y «La última jugada», sensacional y emocionante producción Paramount, interpretada por Ricardo Cortez, Gail Patrick y Jack La Rue.

A las 5.00 pasado meridiano «La honradez es un estorbo», por Gloria Morel, y «El Chato Ortín», y «La última jugada», por Ricarto Cortez y Gail Patrick.

Mañana: «La destrucción del vicio», regia producción, interpretada por Willy Costello, Viola Vonn y Augusta Anderson (aprobada para mayores), y «Bajas pasiones», por Dorothy Mackaill, Regis Toomey y Tlan Hale.

El domingo: «De regreso», formidable espectáculo, interpretado por John King, Neach Beery Jr. y Lionel Atwill, basado en la novela de Erich Marie Remarque, y «Hombres viriles», magnífica atracción, interpretada por Jean Rogers y Scott Calton.

CUBA Y ROJO: DOS BELLOS PROGRAMAS

Muy bello y espléndido resulta el progama que anuncia hoy el siempre concurrido cine familiar «Cuba», de Suárez y Corrales. En tanda a las 5 y nocturna a las 8.15 se exhibirá revista, comedia, estreno de la magnífica, original producción toda en español «Vidas rotas», con Lupita Tovar, y estreno de la preciosa, regia, interesante film «Una mujer como pocas», con May Robson y June Harvey. Precios: damas y niños, 5 centavos, y caballeros 10 en la tanda y mayores 10 y niños 5 por la noche.

Mañana: «Amor a toda máquina» y «Su última aventura».

Grandioso programa en español. de homenaje al cine argentino es el que anuncia hoy el confortable y coquetón cine familiar «Salón Rojo», de Monte y Antón Recio. En tanda a las 5.00 y nocturna a las 8.15 se exhibirá revista, comedia, estreno de la jocosa, divertida super-comedia argentina «Loco lindo», la última creación de Luis Sandrini, con Olinda Bozan, y estreno de la grandiosa, monumental, preciosa joya «Ayúdame a vivir», con Libertad Lamarque y Floren Delbene. Precios: damas y niños 5 centavos y caballeros 10 en la tanda y mayores 10 y niños 5 por la noche. Mañana: «La prueba suprema» y «Su última aventura».

Barrios Mangore, artista de la guitarra, en jira por el mundo

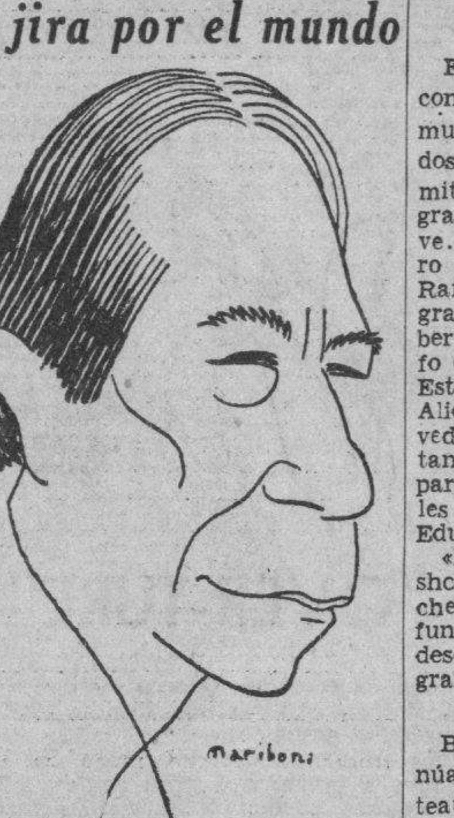

Vimos su foto en el rotograbado: testa de indio americano tallada en madera dura de los montes del Sur, con la faca de un castellano homerico de los que cruzaron a pie los Andes y en barcos de vela, los océanos. Tipo definido del mestizaje que fundió una raza magnífica con la sangre del Nuevo Mundo rica en futuros, y la llena de ambiciones y de ansias de expansión de España a que la obligaba una grandeza imposible de limitar en los contornos de su propia geografía.

Estrechamos su mano fina de artista. Escuchamos su palabra pulida de hombre cosmopolita. Nos contó de su país mediterráneo que conocíamos por unas pocas lecturas y por muchas narraciones de aquel poeta trotamundos y de erudición tan vasta como amena que después de curiosear por las literaturas de todos los tiempos en las bibliotecas de muchas naciones, vino a Cuba a sembrar amistades entrañables y hallar sepultura en nuestra tierra: Rolando Martel.

Barrios Mangore estudió bachillerato en la Asunción, como todo muchacho de casa bien... pero le cosquilleaban los horizontes en el alma y las melodías de los oídos de la ilusión. La guitarra fué su novia de adolescente, a horas libres de los libros. Buenos Aires es el imán del Sur de nuestro Continente. Allá se fue con sus sueños y sus imprecisas ambiciones. Ya más en serio, los devaneos se tornaron en amores con perfiles definitivos. Y la guitarra ha sido, desde entonces, la amante fidelísima y adorada, la compañera de aventuras, de triunfos y de emociones. El ferrocarril, el trasatlántico y el avión. Y por los Andes venezolanos, hace cuatro años, faltando todavía un tramo de la carretera que une a Caracas con Bogotá, los mulos hacían el trayecto en quince horas, y allá fué el artista con su guitarra. Así completó la gira por nuestros países, Antillas inclusive. Europa lo colmó de honores y de aplausos... Y ahora los Estados Unidos de Norteamérica, cuando marche de Cuba.

El éxito de este magnífico guitatarrista no se debe tan sólo a su virtuosismo, a la emoción complementada de técnica segura con que interpreta los clásicos antiguos y modernos, su dominio del estilo en la música española —cuyo amor y gusto heredó sin duda del abuelo castellano— sino también que en su extenso repertorio figuran multitud de aires folklóricos en que se han entremezclado los aportes de los conquistadores con las expresiones musicales de los indígenas. Cada país tiene sus cantos y sus danzas y sus ritmos característicos. Barrios Mangoré, además de ejecutante-intérprete, es valioso compositor. Toma la materia popular con su talento y su criterio depurado y la convierte en obra de arte. Los públicos y la crítica de Europa le han señalado en su triple aspecto de concertista, de compositor y de captador de documentos musicales populares de Nuestra América. Martínez Oyanguren, guitarrista uruguayo, que está dando conciertos en los Estados Unidos, incluye en sus programas algunas composiciones de Barrios Mangoré. Varias de sus obras están editadas en la Argentina y otras grabadas en discos de la casa Max Glucksamann de Buenos Aires. Entre las más famosas figuran «Fiesta de la luna nueva», rito aborigen, «La momia del cacique», tradición, ambas guaraníes, así como la Diana, Tres Danzas paraguayas. Aire indígena paraguayo. Zapateado caribe. Alma llanera, joropo. Aconquija, aire de quena. Triste, aire provinciano. Zamba...

El arte de Barrios Mangoré tiene un valor continental americano. A su paso, los públicos perciben, sin descifrarlo, el mensaje de un mundo que bulle todavía en el crisol de sus mezclas de razas, de culturas y tradiciones. Pero gozan de la Belleza, ese otro aspecto del mensaje del maestro que se manifiesta en lengua universal y se paladea sin necesidad de previas referencias.

En estos momentos en que los pueblos americanos se sorprenden de ser hermanos, de hallarse tan cerca los unos de los otros y, sin embargo, de sentirse tan desconocidos, la gira de Barrios Mangoré tiene la oportunidad de llegar cuando se le presentia sin esperársele, porque su bagaje conduce los colores de todas nuestras banderas, y las melodías que hacen vibrar todos nuestros corazones.

Armando MARIBONA.

ESCENARIO y PANTALLA

MARTI: HOY: «LLAVE... MUCHA LLAVE»

El público continúa entusiasmado con la formidable revista «Llave... mucha llave», la que ha batido todos los records de entrada. No permita que nadie le cuente: vea las grandes maravillas que encierra «Llave... mucha llave», original de Alvaro Suárez con arreglo musical de Rafael Betancourt. Un grupo de grandes estrellas actúan en ella: Alberto Garrido, el chato García, Adolfo Otero, la pareja de rumba René y Estela, el humorista Pepito Romeu, Alicia Rico, Julia Gómez, escultural vedette, Julita Muñoz, Candita Quintana, Angel Vilches, Alvaro Suárez, la pareja Lazo D-Argos y 12 esculturales chiquillas bajo la dirección de Eduardo Muñoz, «El Sevillanito».

«Llave...mucha llave» va en los shows de 5 y media y 10 de la noche, trasmitiéndose por radio. La función como de costumbre comienza desde la 1 y 30, exhibiéndose dos grandes producciones: «Un crimen único», de Donald Cook y «El fantasma del radio», de Ralph Forbes. Cartones, comedias y revistas completan el programa cinematográfico. Sólo 30 cts. vale la entrada antes de las 6 y media, y 40 cts. después. Tertulia 10 cts. antes de las 6 y media y 15 cts. después. Mañana sábado, a las 12 de la noche, grandiosa función extraordinaria para esperar la fecha gloriosa del 10 de Octubre. Se ofrecerá «Las Corsarias», interpretada por un gran conjunto de grandes estrellas. Soberbio fin de fiesta. El domingo a las 10 de la mañana grandioso «Homenaje a Popeye», actuando Otto Viola, el hombre irrompible, en un acto sensacional. Además se ofrecerán cartones y una magnífica revista infantil. Precios populares.

Los días 11 y 12 a las 10 de la mañana, exhibición de películas científicas. El día 15 debutará Asunción Granados en la revista «Maracas y Castañuelas», reapareciendo la simpática Rita Montaner.

EXITO DE «LA MUJER MARCADA» EN EL CAMPOAMOR

Batiendo todos los records, continúa presentando la empresa de este teatro la más extraordinaria de las películas, «La mujer marcada»; brillantemente interpretada por Bette Davis, Humprhey Bogart, Isabel Jewell, Eduardo Ciannelli, Rosalind Marquis, Lola Lane, Jane Brian, Mayo Methot, John Litel y Allen Jenkins. La vida íntima de una desventurada que reveló su deshonor al mundo entero para salvar a millones de muchachas de su propia desdicha. Conjuntamente se exhibe también la magnífica film: «Los pequeños mosqueteros», por el genial chiquillo Billy Mauch. Completa el programa el Noticiario Fox Movietone. Los precios: 20 cts. de 1:30 a 6:30, y 30 cts. después. Niños a todas horas 15 cts. y tertulia 10 centavos.

Martes, ¡un torrente de armonía! ¡Un arco-iris de belleza!; una joya de valor inestimable; una comedia musical despampanante; para morir de risa y resucitar a los acordes de las más encantadoras melodías. Todo esto y mucho más es «Despierta y vive», que tiene por intérpretes a Alice Faye, Jack Haley, Patsy Kelly, Net Sparks, Ben Bernie y su orquesta, Walter Whinchell, el famoso chismoso y enredador, y las venus de los Fox Follies. También se estrenará el espeluznante drama «El misterioso Mr. Wong», con Bela Lugosi (Drácula) Wallace Ford y Arline Judge.

Pronto, la indiscutible reina de las films musicales: Ruby Keeler, reaparece más adorable que nunca en «Amores de opereta», con Ross Alexander, Lee Dixon, Allen Jenkins, Louise Fazenda, Winifred Shaw y las lindísimas chiquillas de los coros de la Warner.

Más adelante, Robert Taylor, Bárbara Stanwyck y Víctor McLaglen en la hermosa y espectacular super-producción: «Entre tú y yo», y Robert Armstrong e Irene Harvey, en «La chica dijo no».

HOY: «EL IDOLO ROTO» EN EL RIVIERA

Greta Garbo, Clark Gable, Irene Dunne, Loretta Young, Harold Lloyd, John Barrymore, Charlie Chaplin, Mae West. He aquí los nombres de grandes favoritos, cuyos «dobles» aparecen por primera vez en la pantalla en una película... Vea hoy «El ídolo roto», el «hit» de la Columbia que nos muestra a Hollywood tal como es, la realidad de su existencia interior. Son sus principales intérpretes Richard Dix y Fray Wray. También se exhibe, complaciendo innumerables peticiones, «Preludio de Amor», por la excelsa diva Grace Moore. Completa el programa el Noticiario Universal. Los precios para hoy, 20 cts. por la tarde y 30 cts. por la noche. Niños tarde y noche, 15 cts. y tertulia 10 centavos.

Mañana y el domingo, la Reina del Cine, Kay Francis, y el máximo favorito Errol Flynn, por primera vez juntos en el apasionado romance: «Otra Aurora», dirigida por William Diaterle, el genial realizador de «La vida de Emilio Zola». También se exhibirá «Legionarios del Sahara», con Jack Holt y Mae Clarke. El domingo, además de este monumental programa, estreno del episodio núm. 3 de «El Agente Secreto X-9».

Domingo, a las 11:30 de la noche, en función de gran gala, premiere de la indiscutiblemente más linda y hermosa de todas las películas «100 hombres y una muchacha», con el sensacional hallazgo de 1937, Deanna Durbin, la maravillosa estrella cantante, cuya labor en «Tres señoritas a la moderna» no podemos olvidar jamás. Ella os hará reír... tal vez llorar un poco; pero luego sosegará vuestro corazón con una armonía grandiosa y un mundo lleno de nuevos encantos! No pierda la oportunidad de oír su melodiosa voz y de escuchar al gran Leopold Stokowski, el famoso Director, con su Orquesta Sinfónica de Filadelfia, una de las mejores del mundo, a la que oiremos interpretar entre otras, «La quinta sinfonía de Tschaikowsky», «La Marcha», de Rakosky; «La segunda Rapsodia Húngara», de Listz; «El Preludio del tercer acto de «Lohengrín», de Wagner. Aparecen además, en el reparto de esta film de excepción, Adolphe Menjou, Mischa Quer, Eugene Pallette, Alice Brady y Alma Grugger.

El DOMINGO por la NOCHE: DEANA DURBIN en el ALKAZAR

Nuevamente presenta hoy la empresa de este popular coliseo, la magnífica producción de la Columbia «El ídolo roto», admirablemente interpretada por Richard Dix y Fay Wray. A usted le asombrará saber que los «dobles» de más de 30 famosas estrellas de cine, tales como Greta Garbo, Loretta Young, Harold Lloyd, John Barrymore, Irene Dunne, Charlie Chaplin, Clark Gable y otros, aparecen en esta película. Conjuntamente se estrena también el impresionante drama de gangsters y G-Men: «El carro blindado», con Robert Wilcox, César Romero y Judith Barret. Completa el programa la hilarante comedia musical en colores: «Pasión sincera» y el Noticiario Fox Movietone. Los precios: 20 cts. de 1:30 a 6:30 y 30 cts. después. Niños a todas horas, 15 cts. y tertulia 10 centavos.

El domingo a las 11:30 de la noche, en función extraordinaria y de gran gala, premiere de la indiscutiblemente más hermosa y linda de todas las películas: «100 hombres y una muchacha», con la maravillosa Deanna Durbin, el sensacional hallazgo de 1937. Ella le hará reír... tal vez llorar un poco, pero luego sosegará vuestro corazón con una armonía grandiosa y un mundo lleno de nuevos encantos. Por primera vez aparecen en la pantalla en esta película, Leopold Stokowski, el más genial de los Directores, con la mejor orquesta del mundo: la Sinfónica de Filadelfia. La que interpreta en esta película la «Quinta Sinfonía», de Tschaikowski; «La segunda Rapsodia Húngara», de Listz; Preludio del tercer acto de «Lohengrín», de Wagner. Colaboran con Deanna Durbin, Adolphe Menjou, Mischa Quer, Alice Brady, Alma Crugger y otros. La sonriente, encantadora y dulce estrella cantante de la pantalla. La inolvidable protagonista de «Tres señoritas a la moderna», vuelve a mostrársenos en otra película de sentimiento y de encanto sublime. «100 hombres y una muchacha» es una film que perdurará en vuestra memoria, su melodía no se olvidará jamás y su inenarrable belleza quedará grabada para siempre en vuestro corazón. «La primera muchacha que lleve a la taquilla a 100 «muchachos», será obsequiada por la Nueva Universal y la empresa de este teatro, con un premio en efectivo de $25.00».

SE OFRECERAN GRANDES PELICULAS CIENTIFICAS EN MARTI

Lo que parecía imposible se va a llevar a efecto. Grandes películas de carácter científico serán ofrecidas en la pantalla del radioescenario «Martí», los días 11 y 12 de los corrientes a las 10 de la mañana. «Prevenir es vivir»... Nada de ocultación... Es monstruoso no educar a la juventud y dejarlos engañar por estúpidos prejuicios, siendo tan importante la instrucción a los jóvenes de edad adulta en la higiene sexual. Cuando estos cumplen 18 ó 20 años sin ser instruídos sobre una materia que concierne a su felicidad se les expone a graves males.

La publicidad evita las enfermedades. El ocultamiento las multiplica. Entre las grandes cintas que se exhibirán esos días en el radioescenario «Martí», se destaca una titulada «Cómo se nace y cómo se muere». En ella se ve con gran lujo de detalles las grandes intervenciones quirúrgicas realizadas por los mejores médicos de Europa.

Médicos, estudiantes de Medicina, comadronas, enfermeros y nurses, no dejen de ver estas maravillosas producciones que se ofrecerán a precios populares.

Mañana a las 12 de la noche, soberbia función extraordinaria para esperar la fecha gloriosa del 10 de Octubre. Y con este motivo se ofrecerá la soberbia humorada «Las Corsarias», que se está montando bajo la dirección de Paco Lara. En ella actuará un verdadero conjunto de grandes estrellas. En el fin de fiesta el público disfrutará de muchas atracciones contratadas por la empresa del radioescenario. No deje de asistir.

El domingo a las 10 de la mañana, gran «Homenaje a Popeye», ofreciéndose un interesante programa a base de cartones en colores, comedias y una soberbia revista infantil en la que actuarán más de 60 niños estrellas. Otra de las grande satracciones de este programa es la presentación de Oto Viola, el hombre irrompible, quien ofrecerá un acto sensacional. Es el rival de Popeye. Véalo en escena. Sólo 15 cts. pagarán los niños, y 20 cts. los mayores. Y el día 15, regio debut de Asunción Granados en la revista «Maracas y Castañuelas», donde reaparece Rita Montaner.

FIESTA INFANTIL EL DOMINGO EN EL NACIONAL

¡Tomen nota los niños! El domingo por la mañana a las 10, pueden pasar dos horas muy alegres en el Nacional y recibir preciosos juguetes, figuras exactas en goma inflable del Pato Donald, el perro Pluto y el célebre Ratón Miquito. Cada uno de estos muñecos tiene diez y seis pulgadas y su valor es el doble de lo que cuesta el ticket de entrada que para los niños es solamente 20 cts. A la presentación de cada ticket se entregará uno de estos muñecos. El regalo es exclusivamente para los niños.

Además de esto el programa en la pantalla, es todo cómico, exhibiéndose las cartones siguientes: «Los alpinistas», por el Pato Donald; «El Circo de Mickey», por Mickey Mouse; «Cazadores de Alces», por el Pato, el Perro Pluto y Miquito; «El que paga los vidrios rotos», por la exquisita flapper Betty Boop; «Yo quiero ser bañero», por el formidable marinero Popeye, y, hay también, dos colosales comedias, una titulada «Fundidos y tranfundidos», por Stan Laurel y Oliver Hardy, el Gordo y el Flaco; y «El día del árbol», por La Pandilla, es decir por los máximos profesores en el arte de la pillería y de hacer maldades...

La entrada para niños cuesta sólo 20 cts. y el ticket es cangeable por un juguete que vale más. Para las personas mayores, la entrada cuesta solamente 30 centavos.

El teatro abrirá temprano sus puertas para que el público pueda colocarse cómodamente.

UNIVERSAL: «LOS JINETES DEL RIO GRANDE»

Dos estupendas producciones forman el programa que la Empresa Tió del confortable y céntrico cine «Universal», de Egido entre Muralla y Sol, ha combinado para hoy viernes.

En función continua, comenzando a la 1.00 de la tarde para terminar a las 11.00 de la noche, se exhibirá revista, comedia, estreno del formidable, estupendo, emocionante drama del Oeste «Los jinetes del Río Grande o En tierras enemigas», con Charles Starrett y estreno del formidable, sensacional drama de pistoleros «La legión del terror», con Bruce Cabot.

Precios: Damas, niños y tertulia, 5 centavos hasta las 6.30 y mayores 10 y niños y tertulia 5 centavos después.

Mañana: Día de la risa y la emoción con cuatro comedias, tres cartones y la serie completa de «El fantasma vengador».

BELGICA Y VIOLETA: MAGNIFICOS PROGRAMAS

«Bélgica». «Allá en el Rancho Grande». Damas 5 centavos.

Otra vez y a petición de muchas familias, la obra en español por excelencia, cuyo título es «Allá en el Rancho Grande», que se pasa en todos los turnos de hoy a precios populares, cuya producción está interpretada por Tito Guizar y Esther Fernández; como complemento se ha seleccionado otra obra de gran argumento y bonitas canciones cuyo título es «Canta, bandolero, canta», por Nino Martini. Mañana: «La Esquina del Pecado» y «Escándalo en la Armada». El domingo: «Todos a bailar» y «El amor nace del odio».

«Violeta»: «Roldán el temerario». Serie completa.

Para hoy se ha seleccionado el estreno de la serie completa en 13 grandes episodios, 25 rollos, por Buster Grabbe, que lleva por título «Roldán el temerario», la cual, con comedias y cartones, se pasará en matinée, tanda y noche de hoy, una serie muy emocionante, a precios populares. Mañana sábado, grandioso programa de estreno a precios populares, en todos los turnos se estrenan «Una morena y una rubia», producción española, y «Palabras que lleva el aire», por Ray Walker. El domingo, «La mujer persigue al hombre»; para el lunes gran programa una copia nueva de la mejor película por John Boles, titulada «Parece que fué ayer» y estreno de «En la huella».

RADIO CINE: «CAPITANES INTREPIDOS»

Lo más sensacional y grandioso, la magnífica producción que se ... tiene aún en el cartel del ... teatro de Galiano y Neptuno, ... «Capitanes intrépidos», ofreciendo ... ella la mejor actuación del niño ... digioso Freddie Bartholomew, ... dado por las estrellas de renombre ... fama mundial, Lionel Barrymore, Spencer Tracy y Melvyn Douglas.

Además se exhibe la lindísima ... riedad musical en colores, ... «Lluvia de estrellas», la simpática ... media de Charles Chase «El ... esconde», el gracioso cartón ... res «El pic-nic de los cachorritos» ... episodio correspondiente de la ... «El imperio submarino» y el ... tumbrado Noticiero Metrotone ... los más recientes sucesos mundiales.

Los precios, luneta y primer ... 30 cts. antes de las 6:30, y ... 40 cts; los niños, 20 cts. y la ... lia entrada por Concordia, 10 cts.

El lunes: Programa especial ... dos estrenos: «Al caer de la noche» ... de Robert Montgomery y Rosalind Russell. Con la simpática comedia ... hora y media de risa continua: ... vida del cielo», por Patsy Kelly, ... rel y Hardy (el Gordo y el Flaco) ... cundados por siete estrellas más ... dos actores cómicos.

El martes 19: Gran espectáculo ... nematográfico, tomado de la fa... novela del gran escritor Alejandro Dumas, que tiene por título: «La ... rre de Nesle o Margarita de Borgoña».

Muy pronto: «Saratoga», de ... Harlow y Clark Gable.

EL DIA DE LA RAZA ... LA MAÑANA, EN EL TEATRO NACIONAL

El 12 de este mes, con motivo ... ser Día de la Raza, habrá una ... ción extraordinaria en el teatro ... cional. Función de grandes alic... en la que se glorificará la va... teatral, representada por destac... mas figuras.

Comenzará a las 10 la función ... un entretenido programa cinematográfico compuesto por un Noticiero, una comedia y varios cartones. La ... gunda parte nos brinda el atra... de actuaciones notables. Comenzando con la «obertura», por la Orquesta ... los Hermanos Le Batard. Actuarán después los popularísimos artistas cubanos Candita Quintana, Alicia ... co, Garriditó, Piñero y Guillermo ... reno. A estos números genuinamente cubanos, seguirán finas recitaciones por Pituka de Foronda, la bella ... notable actriz teatral y cinematográfica. Y, por último, cerrará la ... la genial Estrellita Castro, en ... nas de sus más aplaudidas crea... nes.

Los precios que rigen para ... función matinal son 40 centavos ... luneta y 20 centavos la tertulia.

DISCURSO DE BAZIL EN R. DE JANEIRO SOBRE EL SUELO PANAMERICANO

El importante periódico de Río Janeiro «Jornal do Brasil» ... en una de sus ediciones el discurso que por la radio emisora oficial ... nunciara el Ministro de Santo Domingo en aquella república, ... Osvaldo Bazil, intelectual y diplomático muy estimado en Cuba.

Se refiere el Sr. Bazil al vuelo ... emprenderá el próximo día 12, ... versario del Descubrimiento de América, una escuadrila mixta de ... dores dominicanos y cubanos ... todas las repúblicas del continente en viaje de buena voluntad ... propaganda al propio tiempo ... vez del gran faro que en homenaje a Cristóbal Colón será erigido ... hermana republica antillana ... guarda sus restos.

De tan hermosa pieza oratoria ... sertamos los siguientes párrafos.

Siento como Ministro y como ... pano-americano, orgullo en ... que ninguna nación está más ... el Brasil, para escuchar las voces ... las alas de las Antillas. La ... cia del Brasil, en la solidaridad ... ricana, es pura y diáfana. El Brasil no es solo la patria del paisaje ... la belleza, es también la patria de ... Democracia. La historia del Brasil es un ejemplo de alta moral ... blicana. Da gusto a mi espíritu ... conocer que el Brasil es cuna de ... tileza, en América. Todo impulso ... nobleza encuentra en su seno ... de lumbre de hogar. El gran Presidente Vargas, es un preclaro ... plo de las insignes virtudes de ... patria.

Abrigo la certeza de que las ... antillanas que llegarán a Río de Janeiro el 22 de Octubre, serán ... das por las simpatías populares ... esta gran Nación del Continente americano. Réstame destacar el ... lioso concurso del Coronel Batista, Jefe del Ejercito de Cuba. El ... prestado su más decidida ayuda ... simpatía a este Vuelo de Buena ... luntad. El Coronel Batista, ... en Cuba, la paz constructiva, ... abre surcos a los ideales de una ... de cultura popular. La unión ... cordialidad inter-americanas, ... bien respaldadas por el General ... Presidente Trujillo, por el Presidente Laredo Bru, y por el Coronel Batista.

Desde el Brasil elevo mis votos ... el triunfo de las alas cubanas ... minicas, alas de amor, que ... vendrán rompiendo auroras por ... cielos del Sur, para decir cómo ... el corazón de las Antillas, detrás ... la idea de erigir en fecha próxima ... el Faro Monumental a la memoria de Colón, en la tierra que guarda sus restos y bajo el cielo que ... su gloria. Alas de las Antillas ... vienen a pegarse a los pies del ... ñor del Corcovado; ¡Bendecidas ... del Cristo del Brasil, para que ... dan tornar victoriosas a sus ... patrios, a esparcir sobre la ... de Colon, la luz que recojan de ... cielos de América !¡Rica luz que ... de permanecer unida a la que ... yectará sobre los mares el Faro ... Colón, que la América erigirá ... honra suya, en la tierra que es ... designio de cielo, vínculo del ... cubrimiento en el nudo de siglos ... la historia americana!

El Congreso brasileño ha adoptado medidas para resolver el problema del café, que sigue preocupando al gobierno

RIO JANEIRO, Brasil, Oct. 7. ... Un programa para resolver los ... blemas económicos más apremiantes de esta república—entre ellos la ... perproducción del café—ha sido ... aprobado por la Cámara y enviado al Presidente Getulio Vargas.

En el programa se incluye el convenio concertado por ocho estados cafetaleros en la Habana el pasado mayo.

Ordena la emisión de bonos ... la suma de $30,000,000 con el ... por ciento de interés a fin de ... rar el 70 por ciento de la cosecha. Al mismo tiempo prorroga el impuesto de exportación de $2,70 por ... saco a fin de ir amortizando las ... mas que se destinan a retirar el ... fé del mercado.

Desde 1931 el Brasil ha destruido 51,000,000 de sacos de café y la ... secha de este año se calcula en ... de 25,400,000 sacos, a los que ... que agregar los 11,659,000 de ... rente.

M.E.C.D. 2016

MATANCERAS

La verbena del Tennis

gran actualidad social.

mucho que se escriba sobre la que ha de revestir esa que comienza el domingo y prolongará hasta el lunes, en los dominios del Club que preside la señorita Bértila Haedo, será ante la realidad, de lo que va a marcar en sí, esa iniciativa.

De todos los poblados de la Provincia de todas las ciudades matanceras vendrán excursiones para la verbena del día 10.

La presidencia del Club de Cárdenas con un nutrido grupo, tiene anunciada su visita a la Yucayo, ese uniéndose al grupo nuestro distinguido compañero, el autor de las «Cardenenses», Paquito González

Del Central España, con mister y Mrs. Hoew, vienen sus hermanos los esposos Ovares-Aparicio y otras personalidades de aquel gran ingenio. De Colón y de Perico hay asimismo noticias de grupos que honrarán en esas noches los terrenos del Tennis.

De la colonia yumurina en la Habana tenemos noticias que serán muchas las familias que nos visitarán el día 10 de octubre.

La señora de Febles, Margarita Haedo, iniciadora del Tennis, ya que fué ella la que lanzó la idea de la fundación de esa sociedad, vendrá en compañía de su sobrina la señora Rosina Guastella.

Vendrán también José Miguel Valdés y Nena Zapico, Oscar Pina y Bernard, J. Aguirre y Nena Pérez Cacha, con sus hermanos los Cueto-Pérez Salvador.

Las sociedades de la localidad, el Liceo, el Casino, el Deportivo Atlético, el Club de Oficiales, etc., enviarán representaciones durante el baile durante toda la noche en el court en el salón y en la planta baja del Club.

Los diversos harán las delicias de los concurrentes.

Las bandas del Municipio y del Instituto Plácido, ofrecerán conciertos en horas de la tarde del domingo y del lunes.

La señora de Cuninghan

Nena Menocal.

Un lapsus imperdonable fué que ayer en la relación de las damas a las que felicitaba en esta nota, el nombre de la joven distinguida y elegante esposa de mi amigo Raúl Cuninghan.

Celebró su día entre halagos y felicitaciones, y aunque con retraso van aquí los votos sinceríque formulo por su personal

Del Grupo Indice

Dedicada a Del Monte.

La fecha ya que dentro de tiempo será inmortalizada en bronce la memoria de aquel insigne que residió entre nosotros tiempo y tan digno es al homenaje de todos los pueblos de Cuba, el prestigio y el renombre de su talento ha dado a nuestra

Está aún por definir la casa en que vivió Del Monte, en sus años de residencia en Matanzas, pero hay datos que permiten asegurar que fué la casa que está contigua al «Louvre» frente al Parque, porque emparentado con los Aldama, en dicha mansión vivió hasta su muerte Don Antonio Galíndez y Al-

La viuda de Carlos M. Trelles y también ha acordado el Grupo Indice dedicar otra tarja al poeta, que del propio modo vivió en Matanzas, por espacio de cuatro años.

Cuanto aquel bardo a otra familia yumurina tan preclara como la del Angulo, tengo encargo de solicitar desde estas «Matanceras» todos los datos que puedan dar la ubicación de la casa que habitó el

Sus cantos a Matanzas, por su amistad con familias nuestras muy queridas —una de sus nietas, la de Heredia, fué casada con un Angulo— y por su nacional renombre de cantor del Niágara merecen la distinción que va a tener el Grupo Indice con él y con el gran poeta.

Mis aplausos a esa agrupación que viene dando tantas muestras de cultura y que aún permite a esta prosaica ciudad se le pueda seguir llamando la Atenas de Cuba.

La viuda de Espinosa

Doña Angela Espinosa.

Un sensible duelo confronta la sociedad matancera con motivo del fallecimiento de la veneranda dama, de cuya gravedad daba cuenta en estas «Matanceras» en estos días.

Rodeada del cariño de los suyos, y confortada con los auxilios de la Religión, la aureolada por la vida de bondad que fué su paso por este mundo, ha entregado su alma a Dios la gran señora, cuya pérdida sinceramente se lamenta en todos los círculos.

Para hoy viernes el sepelio de doña Angela Espinosa viuda de Espinosa, ha de constituir una sincera manifestación de duelo. Mi pésame a todos los deudos de la finada.

Las fiestas del 10

Un gran programa.

Memorado será el glorioso Grito de Yara —pasado mañana doblemente por los matanceros con una serie de actos, que se inician con los que ha organizado el Jefe Militar del Distrito, de los que hemos tratado en anteriores correspondencias.

Se inauguran también ese día las obras del Parque Spíndola, con un concierto el sábado que ha ordenado el Alcalde Municipal.

Y los veteranos y nuestras instituciones patrióticas tienen señalados asimismo diferentes peregrinaciones a la estatua de Martí y al Panteón de los Mártires de la Independencia, en la Necrópolis de San Carlos.

Pero de todos cuantos eventos se registrarán en esa fecha del 10 de octubre, ninguno tan popular, que haya despertado tan gran interés, como la verbena del Tennis, de la que hablo en nota aparte de estas «Matanceras» de hoy.

Mi pésame

A Cástor Mier.

Otro duelo registra hoy la sociedad matancera que la contrista grandemente, el fallecimiento del señor Manuel Mier, antiguo comerciante de esta plaza, que por su vida de laboriosidad, que por su ejemplarísima ejecutoria, por sus virtudes ciudadanas, se tenía bien ganado el aprecio y la estima de que gozó en la existencia.

La fortuna no le fué propicia, porque no se tradujeron sus luchas y sus esfuerzos en el premio a que tenía derecho, ni a la conquista del capital, por que tanto laborara.

Nuestra expresión más sentida de condolencia llevarán estas líneas a todos los deudos de Don Manuel Mier y muy en particular a su hijo Cástor, con cuya pena nos identificamos.

Solemnes cultos

En el Carmelo.

Comienzan mañana, prolongándose hasta el 17, los actos religiosos en honor a Santa Teresa de Jesús, con misa y novena por las mañanas y exposición del Santísimo y el Santo Rosario.

El 17 por la mañana la gran misa de ministros en la que predicará el Padre Rafael de Jesús Prior y Párroco de la Iglesia del Carmen de la Habana.

Los cultos serán costeados por las personas siguientes: día 9, señoras Gloria Alberty de Tapia y Rosario Mouriño de Jaén; día 16, señora Cusita Brucet de Fernández y señorita Josefina Fuentes; día 11, señora Sarah Rodríguez, día 12; señorita María Quirós; da 13, señorita Anita Saavedra; día 14, señoras Isabel Cabarrocas, Nena Costales y María Isabel de Bayona; día 15, la Comunidad de los Padres Carmelitas, y día 16, la doctora Cira Polledo.

Toca el día 17 a la Archicofradía Teresiana.

El Maestro Ojanguren tendrá a su cargo la musicalización de estas ceremonias, presentando un bonito coro.

De días

En la fecha de hoy.

Celebra su onomástica fiesta en este día 8 de octubre, la señora Brígida Valdés de Campanería, madre del senador por esta provincia Ricardo Campanería, político de gran arrastre y popularidad grandísima.

Hasta el retiro hogareño de la señora Brígida Valdés llegarán estas líneas de salutación del Cronista, en el día de su onomástico.

La junta de mañana

A las dos de la tarde.

La señora Lía Andux de Pita, en su carácter de primera presidenta del Comité Pro Siervas de María, encarece la más puntual asistencia a la importantísima reunión que ha de tener efecto en el Convento de la calle de Milanés, para tratar particulares muchos que necesitan el laudo de cuantas personas figuran en la directiva del Comité.

Todas, todas las señoras y señoritas que fueron invitadas a asistir a la reunión del sábado pasado y que por motivos diversos no pudieron concurrir, deben asistir mañana a las dos a la casa de las Sirvas de María.

Nueva Directiva

De la Masa Coral de Matanzas.

En recientes elecciones han quedado designadas las personas que han de propulsar el auge de la institución meritísima que en Matanzas creara el Profesor Justo Ojanguren.

Para la presidencia fué electo el señor Domingo Russinyol, para la Secretaría el señor F. Nodarse, para la Tesorería la señorita Conrada Pérez Belinchón y para las Comisiones de Propaganda el señor Esquerré, el señor Sánchez Cabarrocas y el señor Torrens con el Maestro Tascó.

Para la Sección de Coreografía se designó a la señorita Hortensia Lamar y del Monte como presidenta.

Para la Sección de declamación a la señora de Esquerré.

Se tomó el acuerdo de entrevistarse con la señorita Martha Andrews y el señor Busquet para comenzar las clases cuanto antes.

El lunes reanudará sus ensayos en la Escuela Normal, la Masa Coral de Matanzas.

Se suplica una puntual asistencia a todos los que la integran.

La última nota

Para hacerme eco de los plácemes y las felicitaciones que ha arrancado a todos los elementos integrantes de nuestra sociedad, la magnífica información gráfica que trae nuestro Suplemento de Rotograbado, sobre el viaje del Secretario de Obras Públicas, ingeniero Max Borges, a los poblados del circuito Sur de la Provincia.

La labor que ha realizado el DIARIO DE LA MARINA desde sus columnas en pro de la construcción de las carreteras de Cidra a Sabanilla y de Sabanilla a Unión, tiene digno remate y el más elocuente complemento en esas dos páginas dedicadas ayer por nuestra publicación a asunto que interesa tanto a nuestras clases vivas.

Pocas veces un esfuerzo y un empeño ha sido coronado más elocuentemente que este que hoy es ya una tangible realidad.

Las carreteras del circuito Sur de esta provincia matancera serán bien pronto una hermosísima realidad.

Manolo JARQUIN.

PROCESADA

El juez de Instrucción de la Primera, dictó auto de procesamiento contra Blanca García Acapulcro, por defraudación a la Aduana, señalándole fianza de 200 pesos.

Busto desarrollado y reconstituído con las saludables y reconstituyentes:

PILDORAS ORIENTALES

Solicite gratis hoy el folleto descriptivo, se lo enviamos bajo sobre sin membrete. Diríjase a P. ORIENTALES. Apartado 1244.—Habana.

DEBILIDAD DE LAS VIAS RESPIRATORIAS

Los catarros y las toses frecuentes no sólo constituyen una molestia en sí, sino que denuncian la falta de resistencia de las membranas de las vías respiratorias, clamando al cielo por Vitamina-A.

Por eso es que los médicos nos dicen: ¡"No descuidéis nunca un catarro!"

¿Para qué invitar desastres, prolongar sufrimientos, consumirse innecesariamente . . . cuando se puede comenzar hoy mismo a remediar el estado que conduce a la debilidad de las mucosas de la nariz, la garganta y los pulmones?

Procure una botella de *OZOMULSION* en la botica y comience a reconstituirse desde esta misma noche.

El proceso de emulsificación perfeccionado por la Ozomulsion Company le permitirá beneficiarse de los adelantos de la ciencia y disfrutar de las propiedades reconstituyentes de la *OZOMULSION* en una forma *agradable, digerible y económica.*

OZOMULSION

¡Salud en cada gota!

FARMACIA DROGUERIA TAQUECHEL Obispo 27 - Tfno. A-2146 DE TURNO LOS VIERNES

LA MAYOR 35 EDIFICIOS 700 EMPLEADOS SARRÁ DROGUERIA ABIERTA TODOS LOS DIAS TODA LA NOCHE LOS MARTES A-8026 A-3641

FARMACIA DROGUERIA DE "JOHNSON" DE TURNO LOS LUNES Obispo Nº 30 TELEFONO-A-2129.

FARMACIAS DE TURNO HOY VIERNES

DESDE BAHIA A PASEO DE MARTI.

Habana 187	M-4604
Morro 50	A-8388
Monte No. 2	M-9400
Obispo No. 27	A-2141
Lamparilla y Villegas	M-5718
Neptuno y Manzana de Gómez	M-2277
Paula No. 85	M-4129
DE PASEO DE MARTI A BELASCOAIN	
Galiano 9 B	M-1500
Reina No. 2	A-7300
Escobar y Peñalver	M-5450
Maloja y San Nicolás	M-7712
Animas e Industria	M-4040
San Nicolás y Gloria	M-5222
Revillagigedo y Corrales	M-4666
S Rafael y Campanario	M-4588
Lealtad y Animas	M-4480
Belascoaín y Corrales	U-5427
Belascoaín y Salud	U-1864
Neptuno 145	U-7018
Suárez 84	M-4622
Aguila y Colón	M-5515
DE BELASCOAIN A INFANTA	
Infanta 113 esq. Llinás	U-6779
Infanta y San José	U-7074
San Lázaro 388	U-3583
Fernandina 77	M-5365
San Miguel y Oquendo	U-6936
Neptuno 230	U-1818
VEDADO	
17 entre F y G	F-6222
19 entre 14 y 16	F-6211
23 entre J e I	F-6100
Zapata 128	F-6002
K No. 5	F-4404
VIBORA	
J. del Monte 614	I-7243
Estrada Palma 59	I-7591
Pocito y Reyes	X-2351
JESUS DEL MONTE Y SANTOS SUAREZ	
San Mariano y Figueroa	I-7334
Quiroga y Delicias	X-2259
J. del Monte y Rodríguez	X-2247
Pocito 16 (Lawton)	X-1300
Santos Suárez y Serrano	I-7609
LUYANO	
Caserío de Luyanó 40	I-2348
Luyanó 130	X-3068
Reforma y Compromiso	I-3851
CERRO	
Falgueras 15	M-3900
Salvador y Bellavista	I-7214
Primelles 12	

NOTA.—Este grupo deberá prestar servicio público todo el día y la noche de los domingos siguientes: Enero 17; Febrero 28; Abril 11; Mayo 23; Julio 4; Agosto 15; Septiembre 26; Noviembre 7; Diciembre 19.

Estos turnos han sido acordados en cumplimiento de lo dispuesto en el Art. VI del Decreto-Ley 2604 de 7 de Noviembre 1934.

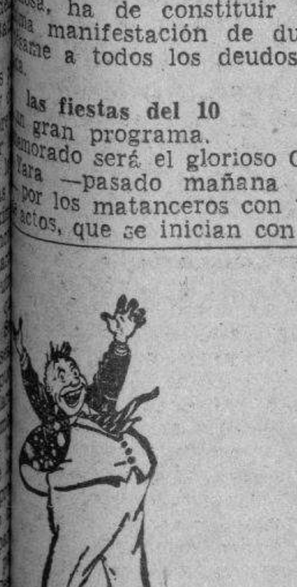

CRONICA HABANERA

CUMPLEAÑOS

Hoy celebra su cumpleaños la señorita Elena Alvaré y Barrena, figurita que se destaca en nuestros salones por su belleza, gracia y simpatía. Llegue hasta ella un saludo.

DEL GRAN FESTIVAL DE CARIDAD. — Después de la importante junta celebrada el pasado martes en el Hotel Nacional, de la que dimos cuenta oportunamente, se han conocido interesantes detalles en relación con el grandioso festival que a beneficio de la Escuela de Ciegos «Varona Suárez», tendrá efecto en el citado Hotel el día 4 de diciembre, organizado por el Club de los Leones de Habana.

De esos detalles vamos a ofrecer algunos a la ávida curiosidad de la sociedad habanera, tan interesada en esta gran fiesta benéfica de la que puede decirse ya, no obstante las semanas que nos separan de ella, que será uno de los más destacados acontecimientos del invierno próximo.

Las fiestas a beneficio de la Escuela de Ciegos «Varona Suárez» marcan sin duda, las más bellas y brillantes páginas en los anales de nuestra sociedad.

Y es que el gran mundo habanero ha sabido contribuir siempre al éxito de estos festivales inspirados en los más humanitarios y plausibles sentimientos de caridad y de amor.

La Fundación Cultural para Ciegos «Varona Suárez», con el concurso valioso y entusiasta del Club de Leones de la Habana, llevará a feliz realización en esta oportunidad una de las fiestas más lindas, más plenas de encantos y de más variados alicientes de cuantas se han ofrecido hasta la fecha.

Abrirá sus puertas el Hotel Nacional desde las primeras horas de la tarde para dar comienzo el festival con un gran baile infantil de trajes.

Una deliciosa fiesta para los niños habaneros en la que habrá premios diversos para los trajes más bellos, ya sean de época, de fantasía o de capricho, así como para las comparsas que concurran.

Para el baile infantil, exclusivamente para el baile infantil, se expenderán unas entradas al precio de un peso cincuenta centavos.

Seguirá luego la fiesta para los mayores con competencias de natación en la hermosa piscina del Hotel, exhibiciones de pijamas y trusas, juegos de azar, etc.

Y, finalmente, la gran comida bailable, amenizada por las mejores orquestas de la Habana.

Entre los muchos alicientes que se preparan, sabemos de un gran show, por señoritas de nuestra mejor sociedad, que presentarán números preciosos, plenos de vida, de luz y de color.

Los tickets para la comida, con derecho también a participar de la fiesta, valen cinco pesos y son personales.

Se pondrán a la venta también otros tickets para los que no vayan a comer, esto es, exclusivamente para disfrutar de la fiesta en sus demás aspectos, al precio de dos pesos cincuenta centavos.

Como ya es sabido, este festival ha sido organizado por el Club de Leones de la Habana, como un homenaje al señor Frank V. Birch, Presidente de la Asociación Internacional de Clubs de Leones, que nos visitará en esa fecha.

Siendo uno de los principales objetivos de los Clubs de Leones el proteger a los ciegos, se ha pensado que ningún homenaje mejor para celebrar la visita a la Habana del señor Birch, que una fiesta a beneficio de la Escuela «Varona Suárez».

El homenaje al señor Birch revestirá también carácter nacional ya que han sido invitados a sumarse al mismo los distintos Clubs de Leones de la República: Santiago de Cuba, Holguín, Manzanillo, Guantánamo, Bayamo y Camagüey.

Sabemos ya de algunas excursiones que se están organizando.

También sabemos que están casi organizadas las diferentes comisiones entre ellas, la de la piscina, a cargo de la bella Condesa de Romero y de la encantadora dama Lala Carreño de Sampedro, con el señor Pedro A. Ravelo.

Un acontecimiento será la fiesta, lo repetimos.

FIESTA DE LOS QUINCE.—Una simpática fiesta tuvo efecto en la tarde de ayer en los jardines del Hotel Presidente, ofrecida por la encantadora señorita Seyda Penichet e Hidalgo, hija del doctor Berardo Penichet y su gentil esposa Eduviges Hidalgo.

Fué con motivo de cumplir la suspirada edad de los quince años.

Estuvo amenizada por una magnífica orquesta.

Y se sirvió un rico buffet,

He aquí las parejitas que asistieron:

Carmen María Vallejo y Carlos Díaz de Villegas, Delia Garat y José Raúl López Goldarás, Angelita Picos y Rafael Penichet, Silvia Estrada y Juan Galup, Merceditas Sendón y Francisco Marcos, Marina Casanova y Fernando Averhoff, Margarita Muro y Guillermo Rodríguez Narezo, Josefa Taus y Roberto Weiss, Maricusa Tamayo y Ricardo Penichet, Nenita Forrest y Erasmo Penichet, Lucrecia González y Francisco Patiño, Lidia Vigón y Apolinar Pérez, Esther Vigón y Panchito Pérez, Isolina Penichet y Armando López Goldarás y la anfitriona con Jorge Mendoza.

Fué una fiesta muy animada, que se prolongó hasta bien entrada la noche.

EN «RIVIERA».—Una magnífica producción, de intenso argumento, se estrena hoy en el concurrido y bello cine «Riviera», del Vedado.

Trátase de «El ídolo roto», protagonizada por Richard Dix y Fay Wray y en la que aparecen además los «dobles» de Clark Gable, Joan Crawford, Loretta Young, Harold Lloyd, Víctor Mac Laglen, Greta Garbo y Eddie Cantor.

Ha de gustar mucho esta cinta.

En las tandas de cuatro y ocho y media se exhibe «Preludio de amor», por Grace Moore.

El domingo, a las once de la noche, habrá una función de gran gala en «Riviera», en la cual será preestrenada la más exquisita y más bella producción del cine: «Cien hombres y una muchacha», en la que aparece la lindísima pequeña actriz Deanne Durbin con su maravillosa voz y secundada por Adolfo Menjou, Mischa Bauer y Leopoldo Stokowski.

DEL CASINO DE LA PLAYA.—Una fiesta magnífica ha preparado para mañana sábado la empresa del elegante Casino de la Playa, punto de reunión de nuestra sociedad.

Es con motivo de esperar la gloriosa fecha del 10 de Octubre en la que se conmemora el Grito de Yara.

Los salones lucirán una decoración alegórica a la fiesta que se celebra, que ha de llamar poderosamente la atención.

Hay ya numerosos «parties» que han reservado mesas.

Esto puede hacerse por el teléfono FO-7165 al caballeroso y atento maitre d-Hotel, señor Casamiquela.

Habrá un show especial.

Y tocarán las orquestas Casino de la Playa y Conjunto del Ritmo, de Valdespi

La fiesta de anoche se vió muy animada reuniéndose allí distinguidos «parties» cuya reseña nos vemos imposibilitados de ofrecer por lo avanzado de la hora en que escribimos estas líneas.

Triunfa el Casino de la Playa.

HOMENAJE. — Mañana, sábado, a las cinco de la tarde, en los salones de la Asociación de la Prensa de Cuba, en la Calzada de San Lázaro, le será ofrecido un Ponche de Honor al distinguido compañero en el periodismo, doctor León Brunet, con motivo de haberse graduado recientemente de Doctor en Derecho y de haber entrado a formar parte del Cuerpo de Profesionales como Abogado de aquella institución periodística.

Todos los periodistas de la Habana y los nuevos compañeros del doctor Brunet, han sido invitados a este acto, que resultará brillante.

El decorado de las meses correrá de cuenta de «El Fénix», el afamado jardín del Paseo de Carlos III.

PEPSINA Y RUIBARBO *Para la dispepsia*

VESICUDRENAL *Limpia el higado*

LABORATORIO BOSQUE PRODUCTOS DE GARANTIA

ACIDURINA *Contra el reuma*

GRIPPOL *Para su tos*

EL ESTRENO DE «OTRA AURORA».—Ayer, en su día de moda, los elegantes teatros Encanto y Riviera, estrenaron oficialmente la maravillosa producción titulada «Otra aurora», en la que se lucen extraordinariamente dos actores de la categoría de Errol Flynn y Kay Francis, preferidos de nuestro público.

Por su exquisito argumento esta cinta gustó muchísimo.

En Riviera se completó el programa con el estreno de «Legionarios del Sahara», por Jack Holt y Mae Clark.

Hoy se vuelve a exhibir en el Encanto «Otra aurora» y se verá de nuevo completamente lleno.

En Riviera, hoy solamente se estrena «El ídolo roto», magnífica producción de Fay Wray y Richard Dix.

Y el sábado y domingo, conjuntamente con el Encanto, últimas exhibiciones de «Otra aurora».

Entre las señoras que asistieron ayer se encontraban las siguientes:

María Teresa de la Torre de Alonso Pujol, esposa del Secretario de Justicia.

Serafina de Cárdenas Viuda de Diago, Mirta Martínez Ibor de del Monte, María Reboul Viuda de Zorrilla, Marietta Aballí Viuda de Simpson, Josefina Cepero de Jorge, Emilia Milián Viuda de Baró, María Morales de la Torriente.

Cristina Kindelán de Mendoza.

Ofelia Brito de Menocal.

Elisita Silverio de Martínez.

Estela Cabrera Saavedra de Andreu, Josefina de Vega de Posada, Caridad González de G. Regalado, Concha de la Torre de Morales, Lila Lavastida de Montero, Turselina Mañas de Martínez, Matilde Peláez de Dopico, Rosa Blanca Carballo de Martín.

Clara Carreras de Mendieta.

Anita Smith Viuda de Washington, Sofía Zorrilla de Juliá, Chela Robelín de Morales Broderman, Amelia Alvarez de Morejón, Gabriela Hamel de Riva, Cándida Vega Viuda de Cruz, Estela Martínez Moles de del Río, Amparo de la Arena de García Vega, Teté Robelín Viuda de la Guardia, Mercedes Ravelo de Lutz.

Lourdes de la Torre de Diehl.

Margarita Scull de Alvarez.

Margarita Olózaga de Molino, Angélica Fernández de Cervera, Elvira Pérez de Errasti, Inés Romero de Arcos, Silvia Párraga de Martínez Zaldo, Rosita Quintana de Laguerela, Florinda Jardines de Viamontes, Margarita Vega de Fernández Araoz, Carlota Fernández de Fernández Villasuso.

Marta Heydrich de Guastella.

Chona Martínez de Goizueta, Graziella Simpson de Armstrong, Ana Simpson de Rocamora, Olga Pérez Etchegoyen de Suárez, Ana Julio Abalo de Rurland, Carmela Caballero de Quesada, Conchita Morales de García Montes.

Rosita Soto de Casanova.

Aurorita García Feria de Areces, Nesi Romagosa de Rodríguez Franca, Zeida Ochoa de Morales, Betty Paz de Posada, Josefina Arellano de Silva, Enriquetica González Lang with de O-Farrill, Zeida Ruiz Zendoya de Mora, Engracia Heydrich de Lliteras, Josefina Jöroge de Lismore.

Chacha Acevedo de Fernández Meso.

Rita Longa de Alvarez Tabío.

Talita Quintana de Rodríguez Valiente, Silvia Fernández de Castro de Barrios, Ana María Blanco de Solís, Nena Grcía Vega de Selma, Nenita Rodríguez de Rodríguez, Asunción Lamar de Riera, Amelia Morejón de López Miranda, Señora de Loret de Mola.

Cuquita Martnez de Belt.

Graziella Sánchez de Villada.

Gaby de la Riva de Castro Morejón, Conchita de la Torriente de Cantarranas, Lolita Morera de García Alonso, Silvia Griffith de Carricaburu, Carmelina Larrauri de González, Graziella Otero de Alvarez Pedroso, Guillermina Savio de Suárez.

Nenita Abril de Baró.

Cusita Lago de Cárdenas, Matilde Sánchez Montoulieu de Sorzano, María Francisca de la Sierra de Baró, Digna Armengol de García, María Antonia de Cárdenas de Sánchez Oyarzun, Lillian Mederos de Baralt.

Y Silvia Argüelles de Gorriarán.

SIGUE

Señoritas:

Nina Gómez Diago, tan bonita.

Silvia Pedroso, María Pepa Ochoa, Lelia Fernández de Castro, Lolita Vidal Lage, Ada del Pozo, Gina Chomat, Elena Sedano, Pilar y Josefina Lombillo, Fifí Roberts.

Conchita López Bosque.

Eugenio Martínez.

Rosa María Zaldo, Margarita Pedroso, Silvia y María Muxó, Bebita García Vega, Margarita Morales Robelín, Carmen Blanco, María Teresa Alonso Pujol.

Ofelia Menocal.

Marta Cervera.

Flavia Argüelles.

Juana María y Consuelo Barceló, Ada Dopico, Fifí Landa, Nor y Mar Juárez, Lilita Montero, Estela Andreu, Coralia y Olga Mir, Marta Washington.

Silvia Simpson.

Zeida G. Regalado, María Olózaga, Carmelina Muñoz, Celia y Teresa Barrios, Carmen Zuazo, Alicia Vilela, Marta Campos.

María de la Torriente.

María Elena Ros, Belica Fernández Villasuso, Delia Salcedo, Rosina Guastella, Daisy Fernández Araoz, Lidia Fuentes, Georgina Pellegrín, Adriana Loret de Mola, Marta Santamaría, Florindita y Leonor Viamontes, Mahelya Sánchez Parra, María Pérez Díaz.

Y Graciela Ruiz Herrera.

DEL CAPITULO NUPCIAL. — A las cinco de la tarde de ayer contrajeron matrimonio en la Iglesia de la Caridad, la bella y muy graciosa señorita Esperanza Valladares y el correcto joven Rafael García Bárcenas.

La ceremonia se llevó a efecto ante el altar mayor que lució para este acto un adorno floral precioso, llevado a cabo por los artistas incomparables de «El Clavel», el famoso jardín nacional de los hermanos Armand, de Marianao.

Dalias y gladiolos se distribuían en el retablo con arte y con maestría, formando como un blanco tapiz que resaltaba sobre el verde de las bellísimas arecas gigantes que le servían de fondo.

El ramo de mano llevaba también la firma de los Armand.

Era una creación de aquellos maestros tejida con pompones y con artísticas caídas de azucenas.

Una maravilla.

La feliz pareja fué apadrinada por la señora María Valladares de Azcué, hermana de la novia, y el coronel Justo Carrillo Morales.

Como testigos firmaron por la novia, los señores Augusto Valdés Miranda, Alfredo Valladares, doctor Ramón Miyares y Justo Carrillo Hernández, y por el novio, los señores Juan Antonio Rubio Padilla, ingeniero Rafael Iglesias, doctor Reinaldo Gómez Ortega y José Azcué.

EL CORONEL SOSA DE QUESADA.—El Tte. Cnel. Arístides Sosa de Quesada, caballeroso Jefe del Cuerpo Jurídico Militar, Jefe de la Sección de Cultura del Cuartel General y Presidente del Consejo Corporativo de Educación, Sanidad y Beneficencia, y su bella esposa, señora Rafaelita Vázquez de Sosa de Quesada, han trasladado su residencia para la elegante casa de la calle Séptima y Avenida de Columbia.

Gustosos consignamos la noticia para conocimiento de las numerosas amistades de tan distinguido matrimonio.

EL DEBUT DE LA COMPAÑIA DIAZ COLLADO.—La sociedad habanera ha acogido con gran interés el próximo debut de la famosa compañía Díaz Collado, que viene al Teatro Nacional.

Trátase de la primera compañía española de comedias a cuyo frente figuran dos grandes artistas de la escena mundial: Josefina Díaz y Manuel Collado.

La temporada Díaz Collado iniciará las grandes veladas de arte de la temporada invernal.

Sus funciones volverán a dar a nuestro primer coliseo el aspecto de aquellas épocas inolvidables de lujo, elegancia y brillantez.

Grandes acontecimientos artísticos en perspectiva.

Luis de POSADA

EN SU NATALICIO

En esta fecha, que le deseamos de grandes satisfacciones, celebra su natalicio la encantadora y gentil señorita Magdalena Marco y Fernández. Muchas flores y felicitaciones llegarán hasta ella. La saludamos.

¿LE PICA LA PIEL O SIENTE QUEMAZON?

El Ungüento Cadum hace cesar el ardor y la picazón y proporciona alivio al instante. Tiene un efecto emoliente y cicatrizante asombroso sobre la piel irritada o inflamada. Durante muchos años el Ungüento Cadum ha probado ser de gran alivio para millares de personas en casos de eczema rebelde, acné (barros), granos, furúnculos, úlceras, erupciones, urticaria, ronchas, almorranas, comezón, sarna, heridas, arañazos, cortaduras, lastimaduras, aspereza de la piel, postemillas, escaldaduras, salpullido, quemaduras, costra, magulladuras, etc.

Tenga mucho cuidado con las imitaciones.

PENSION COMPLETA

DESDE $3.50 DIARIOS POR PERSONA Y SEGUN HABITACION QUE SE DESIGNE

Habitación con vista exterior, desayuno, almuerzo y comida, disfrute de las aguas y baños minerales, del Parque de los manantiales y extensos terrenos del Balneario.

Si no puede venir a los manantiales, ellos irán a su casa pidiendo el agua a su Depósito; Tacón número 4. Teléfono A-7627.

$0.90 EL BOTELLON DE 20 LITROS

Sintonice los Lunes, Miércoles y Viernes, de 3 a 4 la hora "San Miguel de los Baños" por la Estación C M B S (Calzada y H) (Onda larga) 770 Klc.

GRAN HOTEL DEL BALNEARIO

¿SE SIENTE USTED CANSADO?

TOMESE UNA VACACION EN EL "GRAN HOTEL DEL BALNEARIO DE SAN MIGUEL DE LOS BAÑOS" — EL PARAISO DE CUBA —

A 800 pies sobre el nivel del mar, en el centro de un valle primoroso rodeado de bellísimas montañas, con manantiales de AGUAS recomendadas por todos los médicos más afamados y comprobadas por más de dos siglos como milagrosas para la curación de las afecciones de las vías digestivas y urinarias, para la diabetes y todos los trastornos de la nutrición.

El Gran Hotel del Balneario es una magnífica construcción con 50 habitaciones confortables, Restaurant de primera clase, Baños y Aguas Minero-Medicinales, Parques y arboledas, Juegos de salón y al aire libre, Médico Director, Farmacia, Laboratorios Clínico e Hidrológico, Gabinete Dental y todos los adelantos modernos.

Confortables Coches-Pullman que hacen diariamente el viaje desde Zulueta y Teniente Rey «Gran Hotel» a las 8 y 15 de la mañana y 1 y 45 de la tarde. $0.75 ida y $1.20 Ida y Vuelta.

DIRIJASE AL GRAN HOTEL DEL BALNEARIO. SAN MIGUEL DE LOS BAÑOS. INFORMACION EN LA HABANA POR EL I-3324.

M.E.C.D. 2016

CRUCIGRAMAS

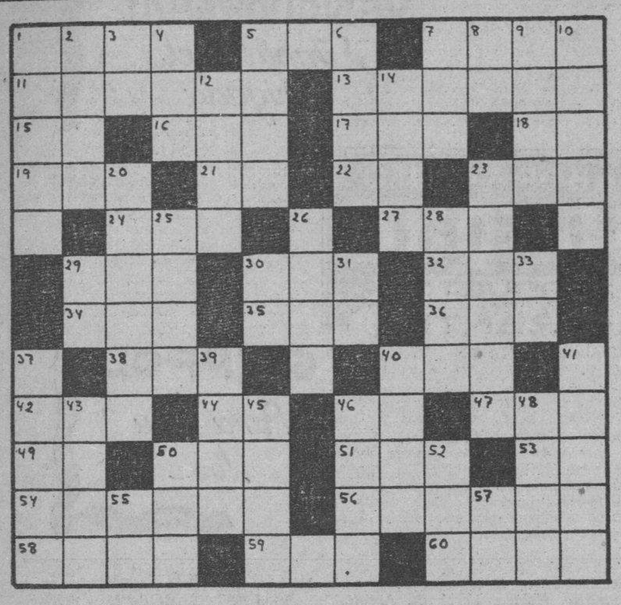

HORIZONTALES

1.—Adorar.
5.—Río de la América Meridonal.
7.—Paño usado por los taitianos.
11.—Ave coredora.
13.—Pequeña embarcación china.
15.—Terminación de aumentativo.
16.—Señora.
17.—Rey de Wessex en la heptarquía sajona, desde 689 a 726.
18.—Número romano.
19.—Corriente de agua dulce.
21.—Contracción.
22.—Moneda de cobre de los romanos.
23.—Pronombre demostrativo.
24.—Establecimiento donde se expenden bebidas.
27.—Vocal (pl).
29.—Hijo de Noé
30.—Altar.
32.—Santa.
34.—Reza.
35.—Pronombre posesivo.
36.—Igual, semejante .
3..—Metal.
40.—Cualquier tejido con mallas.
42.—Rey de Aonia.
44.—Dios del Sol.
46.—Sílaba que repetida resulta un apodo familiar.
47.—Prominencia que forma la superficie del agua agitada.
49.—Marchar.
50.—Adverbio de cantidad
51.—Medida de longitud.
53.—Contracción.
54.—Natural de Roma.
56.—Día de la semana.
58.—De hueso.
59.—Patriarca hebreo, hijo de Lamec.
60.—Inclinación vivísima hacia alguna persona o cosa.

VERTICALES

1.—Planta aroidea de flores amarillas.
2.—Cacahuete.
3.—Naipe.
4.—Especie de chacó pequeño.
5.—Mar de Asia.
6.—Continente.
7.—Dueña.
8.—Associated Press.
9.—Cortesana griega que acompañó a Alejandro en su expedición al Asia
10.—Poderoso imperio de la América del Sur.
12.—Remover la tierra con el arado
14.—Antigua confederación de varias ciudades alemanas.
20.—Rey de las hadas y de los genios del aire.
23.—País.
25.—Igual al horizontal.
26.—Río de Albania.
28.—Pronombre demostrativo
29.—Interjección.
30.—Antes Meridiano.
31.—Río de Francia.
33.—Contracción.
34.—Capital de Egipto.
39.—Ciudad de Argelia.
40.—Batracio.
41.—Temperatura.
43.—Palo de la baraja.
45.—Fruta.
46.—Atraviese.
48.—Costado.
50.—Nombre con que los cninos designan al Ser Supremo.
52.—Medida agraria usada en Aragón.
55.—Variante.
57.—Antes Meridiano.

A. L. G.

Solución al Crucigrama anterior

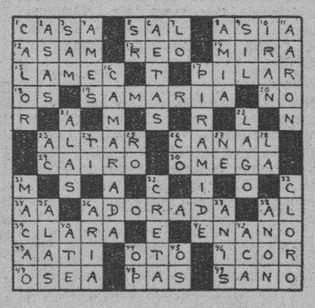

LUCES DE LA HISTORIA

BLANCOS CONTRA PIELES ROJAS —Deducciones de Jack—

Por J. Carroll Mansfield

Pasatiempos

¿QUE ERROR HAY AQUI?

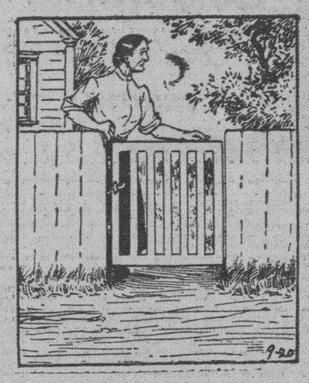

Si no encuentra el error busque la solución mañana.

Solución al problema anterior: Mirando hacia arriba, a la extrema izquierda, hacia el centro.

TERRY y los piratas — LA PRETENCION YANKI — por Milton Caniff

LAS AVENTURAS DE TOMAS GAVILAN Y EL INTREPIDO AQUILES

JUAN SIN MIEDO — .....—Viaje de corta distancia— .....

SU NIÑO

Por ANGELO PATRI

Cómo eliminar malos hábitos

Cuando llegó la tía María, se encontró a la joven madre muy atribulada, y a Juanita llorando en la casa, porque la habían azotado. —«No obedece y sigue estropeando la pared del cuarto», dijo la madre. «Le he hablado docenas de veces de que no lo debe hacer, pero es lo mismo que si le hubiera hablado al gato. Esta mañana, como ya tenía escrita toda la pared que alcanzaba, se subió en una silla para así poder continuar su obra afeadora. ¿No es para desesperarse?»

Juanita no es una niña mala, que se puede calificar de desobediente o destructiva. Entonces, ¿por qué insiste en estropear la pared? Ella sabe que no lo debe hacer, que su madre le ha dicho repetidamente que no lo haga y que la van a castigar por eso. Por qué, entonces, se obstina en hacer lo que no debe?

Yo creo que es porque ya ha hecho un hábito de escribir en las paredes. Pero supongamos que usted pintara de nuevo la parde, o que cambiara los muebles, de manera que ella no pudiera llegar hasta ese sitio. ¿Querría entonces seguir escribiendo?

Pequeñas cosas como eso de escribir las paredes, hacer hoyos en el yeso, abrir las llaves del agua o el gas, etc. y hasta comer cal o tierra, se hacen hábitos en los niños que no se puedan curar con castigos.

No le diga nada, sino trate por todos los medios de hacerle olvidar lo que hizo. Cambie, inclusive, la apariencia del lugar donde realizó la picardía porque de ese modo le quita el estimulante de la tentación vieja. Y nunca deje garabatos en la pared, porque cuando los vea es casi seguro que inenrará hacer otros. Dele, en cambio, una pizarra y un poco de tiza, e instele a que sea allí donde escriba. Barra lo más pronto que pueda la basura que le haga el niño y proporciónele ocupaciones que llenen su atención. Cuando los niños están ocupados en alguna cosa, son menos revoltosos que cuando no tienen nada que hacer.

Piense siempre que a los niños, como a los mayores, se les puede quitar del error con palabras atinadas y reflexiones a punto. Y, sobre todo, quitándole de la vista cualquier estimulante que lo pueda llevar a reincidir en el pecado cometido. El niño tiende siempre a hacer lo que le dicen que no haga, sobre todo si la petición viene acompañada de unos azotes. —«Me pegaste», parece decir—, pero ahora te voy a embromar otra vez. Las azotainas, aparte de que hay niños rebeldes a los que no se pueden dominar con ellas son un medio de disciplina viejo, que se va eliminando poco a poco de nuestras costumbres.

El niño adquiere hábitos que no puede dominar, porque vienen a ser casi una enfermedad. Uno de ellos por ejemplo, es ese que lo lleva a comer yeso o tierra. No es posible que un niño se sienta satisfecho después de haber ingerido una dosis de cualquiera de esos dos productos, a pesar de lo cual reincidirá en el hecho en cuanto se le presente la ocasión.

Hay que emplear gran tacto con el niño y descubrirlo lo más pronto posible sus puntos buenos y malos. Esa labor, que nadie puede realizar como una madre, en ocasiones es la base de la educación del niño, cuya alma viene a ser como un pedazo de barro que espera la mano del escultor que lo haya de modelar a su antojo.

OMNIBUS DE CAMAGÜEY S. A.

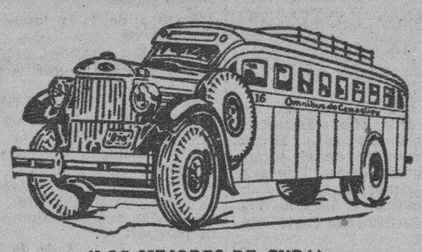

(LOS MEJORES DE CUBA)

NUEVOS TURNOS — NUEVAS SALIDAS.

Salidas de la Habana del Hotel Pasaje (Por Zulueta).

4.30 AM Directo a Holguín
6.00 AM Directo a Santiago de Cuba
7.30 AM Directo a Camagüey
9.00 AM Directo a Camagüey
11.30 AM Directo a Camagüey
1.00 PM Directo a Santiago de Cuba
4.30 PM Directo a Santiago de Cuba
7.00 PM Directo a Santiago de Cuba
9.30 PM Directo a Camagüey
11.30 PM Directo a Santiago de Cuba

TENEMOS SERVICIO DE EXPRESO DE PAQUETERIA PEQUEÑA ENTREGA INMEDIATA CON GARANTIA.

PARA INFORMES TELEFONOS M-1715 y M-4838.

OMNIBUS "LA CUBANA"

UNICOS EN CUBA CON CARROCERIAS DE ACERO Y CRISTALES INASTILLABLES

6 SALIDAS DIARIAS

TERMINAL EN HABANA: HOTEL NEW YORK, DRAGONES 16 (AL LADO DE LA CUBAN TELEPHONE)

TELEFONO A-7166

SALEN DE LA HABANA

4.30 a. m.—7 a. m.—12 m.—3 p. m.—6.30 p. m.—11 p. m.

LA SALIDA DE LAS 7.00 A. M. ES HASTA CAMAGUEY LAS DEMAS DIRECTAS A SANTIAGO

SUSCRIBASE Y ANUNCIESE EN EL «DIARIO DE LA MARINA»

CRONICA SOCIAL

Asociación Cultural

La Asociación Cultural Femenina colectividad la más destacable y brillante, congratulada por haberse graduado en la Universidad Nacional un crecido grupo de sus asociados, ofrece un almuerzo en los jardines de La Polar, el domingo 3 de octubre.

Su presidenta, la doctora Piedad de la Torre, respondiendo a un acuerdo de su ilustrada directora, me distingue con la invitación y me brinda un cubierto.

He aquí las maestras que lucen el birrete de doctora en Pedagogía: señoras Caridad Sánchez de García Rojas, Angélica Ferrer de Rodríguez, Juana Bulnes de Despaigne y Dulce María Guillén de Iznaga.

Señoritas: Ofelia Echetgoyen Montalvo, Lucila Verdecia, Flor Angela Girona, Dolores López, Francisca Pedroso, Leida Valdés, Pura Moña, Mercedes Medina Evelia Fernández, Isabel Valdés, Rosa Yarini, Mercedes Marcell, Julia López Castillo, Zoila García y Olga Azcuy Díaz.

Esta entidad en cuyas filas manifiestan su potencialidad intelectual damas como las doctoras Anita Echetgoyen de Cañizares, Josefa Belaistigui-goitía, Fina Cause, Petrona Calderón de Mestre, María Josefa Michelena de Torres, Rafaela Calvo y Ramírez, Isolina González de Bacaró e Isolina Adams de Romero, Purita Ronseray y tantas otras, todas las componentes de la Asociación Cultural Femenina, merecen el cariño de la patria por lo que representan y significan en el progreso nacional cubano.

Muchas gracias por la cortesía.

Alberto Coffigny Ortiz.

INFORMACION TELEGRAFICA DEL INTERIOR DE LA ISLA

Por nuestros corresponsales a través del hilo directo del DIARIO

MATANZAS

JAGUEY GRANDE, octubre 7. DIARIO. Habana.—En reyerta sostenida ayer en la finca «Quemado Grande» resultó gravemente herido de una puñalada, Modesto González Urra, por Eustasio Figueroa, que se entregó a las autoridades. Lamentase el suceso por tratarse de dos vecinos estimados en esta localidad.—Corresponsal.

SANTA CLARA

DUELO GENERAL

CAIBARIEN, octubre 7. DIARIO. Habana.—La sociedad de Caibarién, encuéntrase consternada por la muerte del distinguido caballero Manuel Suárez Montesnava, propietario de los vapores de ésta a Punta Alegre, persona magnánima y altruista, por cuya morada ha desfilado todo el pueblo. La capilla ardiente está llena de ofrendas florales, entre las que descuellan una corona del señor Presidente de la República, y otra del Secretario de la presidencia, de quienes era el finado muy amigo. El Senador Recio y otras personalidades, se encuentran en ésta para asistir al entierro. Reciban los atribulados familiares nuestro pésame.—Corresponsal.

REUNION DE LAS FUERAS VIVAS

SAGUA LA GRANDE, octubre 7. DIARIO. Habana.—Las fuerzas vivas de Sagua, reúnense en el despacho del señor Alcalde Municipal, para acordar el Plan que ha de llevarse a cabo, para la gestión encaminada a lograr la construcción del Mercado, que reportaría un gran beneficio a la población sagüera y a nuestra sociedad. Se espera también una favorable acogida a la exposición entregada al coronel Aniell, Secretario de Gobernación, por las autoridades y periodistas sagüeros.—Isoba, corresponsal.

CAMAGUEY

LESIONADO GRAVE

SANTA CRUZ DEL SUR, octubre 7. DIARIO. Habana.—En el tren rápido que llegará mañana a primera hora, será llevado para su ingreso en una Clínica, Carlos González Espinosa, que se lesionó gravemente, trabajando en la estiba de azúcar en el vapor danés «Nordager». Témese que fallezca. Ha sido lamentado el suceso, por tratarse de un vecino muy estimado. Anoche descarriló el tren de carga, cerca de este pueblo, no teniendo que lamentar dsgracias prsonales. La vía se halla interrumpida. Coméntase el mal estado de ésta.—Corresponsal.

ORIENTE

FEROZMENTE APUÑALADO

HOLGUIN, octubre 7. DIARIO. Habana.—En el Aeropuerto de esta ciudad, apareció un individuo de baja estatura, de 30 a 35 años, con 16 puñaladas, degollado, completamente desnudo. Ignórase quién haya sido el autor del crimen, y quién la víctima. Las autoridades actúan en este misterioso caso, que se supone por las condiciones en que fué hallado el cadáver, originado por cuestiones de faldas.—Corresponsal.

HERIDO DE UNA PUÑALADA PERECIO AHOGADO

PALMA SORIANO, octubre 7. DIARIO. Habana.—En el río «Santa Cecilia», de este término municipal, pereció ahogado Rafael Arias y Arias, hermano del distinguido comerciante y conocido hombre de negocios Fulgencio Arias.

Ha causado general sentimiento la trágica muerte del joven Arias.—Ruiz, corresponsal.

A LA HUELGA EN PARIS

PARIS, Oct. 7. (AP).—Cincuenta mil empleados del gobierno se declararán en el día 20 del presente en huelga, según declara un portavoz de la Unión de Empleados, si el gobierno no accede a concederles los aumentos de sueldo que demandan.

Los empleados públicos exigen, en efecto, que se les eleven los sueldos en la medida en que ha subido el costo general de la vida y pretenden que sus haberes mensuales sean aumentados en un mínimo de cinco dólares.

EL BICENTENARIO DE LA CANONIZACION DE SAN VICENTE, EN STOS. SUAREZ

La venerable comunidad de Padres Paúles de Santos Suárez y Paz, celebró el Bicentenario de la Canonización de su Fundador San Vicente de Paúl, y de las Hijas de la Caridad con gran esplendor en su capilla La Milagrosa.

Solemne novenario:—Del 17 al 25 ambos inclusive del mes de septiembre, a las ocho de la noche, solemne novenario con el siguiente programa Santo Rosario con misterios y letanías cantados, ejercicio de la novena con primorosos cantos por el Padre Ignacio Maestro Juan, famoso barítono de la Congregación de la Misión y el coro de la capilla La Milagrosa, que él dirige y el cual integran distinguidas señoritas por su piedad y cultura de la barriada de Santos Suárez y Paz.

Es un gran coro, que ha merecido muchos elogios de la numerosa concurrencia que a estos cultos asistió con fervorosa devoción.

El Padre Esteban Maestro-Juan, Superior de la Comunidad, sustituyó en la sagrada predicación al Padre Francisco Romero C. M., por encontrarse enfermo. Presentó el distinguido orador, interesantes cuadros de la vida de San Vicente de Paúl, en los nueve días de la novena.

Fiesta principal.—El domingo 26 tuvo lugar la fiesta principal.

A las ocho de la mañana, celebró la misa de Comunión general el R. P. Chourrondo, C. M.

En el banquete eucarístico tomaron parte las Asociaciones piadosas establecidas en la capilla La Milagrosa de Santos Suárez y Paz.

La Asociación de la Medalla Milagrosa, asistió en unión de siete familias pobres a las cuales después de la misa y acción de gracias por la Comunión, obsequió y socorrió de manera espléndida.

Fué muy elogiado este rasgo de la expresada Asociación, el cual dedico al Apóstol Universal de la Cristiana Caridad.

A las nueve de la mañana tuvo lugar la misa solemne de ministros, celebrada con toda la grandiosa pompa del Ritual católico.

Ofició de Preste, el Párroco de Jesús del Monte, Padre José Rodríguez Pérez, asistido del Padre Escolapio Sebastián Fonts, y del Superior de la Congregación de la Misión de Santos Suárez y P. Esteban Maestro Juan.

Pronunció elocuente panegírico, el distinguido periodista y popular Paúl Padre Hilario Chaurrondo, C. M.

Ha sido muy felicitado por los fieles, que en extraordinario concurso asistieron a esta grandiosa función conmemorativa del Bicentenario de la Canonización de San Vicente de Paúl

Los celebrados cantantes Padres Rentería e Ignacio Maestro Juan, C. M. y el señor Gurruchaga, acompañados de orquesta y armonium, que tuvo a su cargo el meritísimo profesor, Carlos Fernández, interpretaron de manera brillantísima y conforme a la técnica de la música sagrada, la misa a tres voces del gran compositor, y maestro Ravanello, ofertorio Jesu del Vive, y al final la misa, marcha triunfal a San Vicente de Paul de Eduardo Mac

Resultó magistralmente ejecutada la parte musical, mereciendo los asistentes, que desfilaron altamente complacidos del grandioso homenaje tributado al gran San Vicente de Paúl.

DIARIO DE LA MARINA se complace en felicitar a la Comunidad Raúl de Santos Suárez, y Paz, por la magnífica conmemoración del centenario de la Canonización de San Vicente de Paúl.

AUNQUE PAREZCA MENTIRA—Por Richard W. Thomas y Walter Galli

Mr. Gautier encontró la serpiente cuando era pequeña, la entrenó enseñándola a contestar a un silbido y a dormir en una caja todas las noches.

El pequeño Pablo cogió un hendedor mientras jugaba con su padre, dejándoselo caer sobre la cabeza.

El padre de los Gerber era alemán y se ocupó del entrenamiento de Arturo. La madre, francesa por nacimiento, se hizo cargo de Marta. De acuerdo con el reporte de los médicos, los gemelos jamás se hablaron uno a otro mientras vivieron.

M.E.C.D. 2016

...ha constituído ...ro comité gestor ...o Plan Trienal

...de Guanabacoa y el acto ...efectuó ayer. Asistieron al ...ismo numerosas personas

...quedado constituído en Guana... el Comité Gestor Municipal ...Plan Trienal, de la Asociación ...Socialista, en un hermoso ...que asistieron distintas per... ...lidades de las esferas oficiales ...comercio, sociedades enti... ...obreras y una numerosa re... ...ación popular, que siente y ...la implantación de tan her... ...proyecto del coronel Batista ...Ejército Constitucional.

...vítores entusiastas fué ele... ...siguiente directiva.

...dentes de honor: coronel Fe... ...Laredo Bru, coronel Fulgen... ...sta y Zaldívar, senador Al... ...Hernedo Suárez, coronel Emi... ...Amiel, coronel Celestino Bai... ...Lobo, coronel Gonzalo García ...coronel José Pedraza, co... ...Jaime Mariné, capitán Fe... ...de León Blanco, doctor Fer... ...Sirgo, Aurelio García Guerra ...Miguel Perdomo Domenech ...Zenón Zamora, doctor Ma... ...Sánchez Fernández, Augusto ...capitán Cristóbal Peña ...doctor Lucilo de la Peña ...Pilar D. García, doctor Juan ...y capitán Pedro M. Cruz. ...dente, Manuel A. Caballero ...vicepresidentes, César A ...Luis, doctor José A. Carre... ...señora Pilar Rogi Palomi... ...Castilla Rodríguez, Ra... ...Ruiz, capitán Ambrosio ...Eladio Granados Portela ...Reyes Ramos, Jorge Ortega ...Ricardo Menéndez, Andrés ...Valdés, Vicente Menéndez, se... ...Saladrigas y Rolando ...secretario de actas, Oscar ...Bertrán; vice, Cleofé Fernán... ...Gerardo Presmanes Pérez; se... ...de correspondencia, Aurelio ...Bertrán; vices, José Aguirre ...José María Gamon; tesore... ...Sánchez Luis; vices, Al... ...Presmanes Pérez y José Bau... ...Vocales: Juan Ballove... ...Huguet, Manuel Cuevas ...Manuel Suárez Machín ...Sánchez, Magdaleno Fer... ...Darias, Armando Guerra, Jo... ...Afa, José Castillo, Juan ...Pedro Moro Hernán... ...Pérez Cabrera, Raúl Eche... ...Leopoldo Falcón y Félix ...Soria.

...años pide el ...al para el que ...un automóvil

...al de la Audiencia interesa ...tes penas:

...de presidio correccional ...o Angel Diago Albuer... ...delito de hurto, pues el 24 ...último sustrajo un automó... ...dad de José Guardia, va... ...140 pesos que se encontraba ...en la calle Consulado en... ...y Virtudes.

...ocho meses y 21 días para ...Izáquez Soldevilla, por de... ...graves, ya que se lle... ...mordida buena parte de ...a Lorenzo Guerra, con el ...una riña el doce de agos... ...en la casa Serafines 27.

...meses y diez días de arres... ...Andrés Bassols Pozo, por de... ...estafa; multas de doscientos ...un peso para Pen Yit por ...cohecho; dos años, cuatro ...un día de prisión para Eu... ...Vázquez, por delito de abusos ...por igual delito, 4 años, ...y 11 días para José Canda... ...por delito de rapto 1 ...meses y 21 días, para cada ...acusados en distintas cau... ...Cánovas Concepción, Ar... ...Obregón, Teódulo Martínez ...Abraham González Palen... ...Cirilo Valdés Herrera.

...ermanos reos de atentado

...de lo Criminal del Tri... ...premo ha declarado con lu... ...recurso del Fiscal contra la ...de la Audiencia de Oriente ...a los hermanos Edilberto ...Angel Pérez, a la pena de ...un día de prisión por aten... ...agente de la autoridad más ...de diez días al primero, ...de lesiones. En segunda ...el Tribunal Supremo, im... ...días más de prisión a ca... ...los procesados, por estar de ...con el Fiscal de que la Au... ...sentenciadora hizo mal la ...a los expresados herma... ...correspondía una semana ...prisión.

...sentencia, Edilberto y Mi... ...fueron sorprendidos en ...del tres del tres de enero ...año cuando sustraían varios ...leche del domicilio de la ...Escanaverino, en Santiago ...y al ser perseguidos por un ...vigilante de la policía y dos ...particulares, el primero de ...ellos hizo agresión al cabo, ...mordió en un dedo y luego el ...golpeó al propio agente con ...llegando a tiempo los dos ...los vigilante para que no ...la agresión.

...TERMINADO EL ...AGADO DEL PUERTO ...E CIUDAD TRUJILLO

...6 de Octubre de 1937.
Dr. José I. Rivero,
...del DIARIO DE LA ...RINA.
Habana.

...ado Sr. Director:

...el honor de dirigirme a us... ...informar a esa importante ...periodística que tan digna... ...dirige, la feliz terminación ...del canal de entrada y ...rior del puerto de Ciudad ...Al efecto, pláceme transcri... ...continuación algunos párra... ...carta-circular que, con ese ...recibido de la Secretaría ...nes Exteriores de mi país: ...especial placer en llevar a ...imiento que el dragado del ...entrada y bahía interior del ...Ciudad Trujillo, una de las ...tes realizaciones del vas... ...grama de Obras Públicas ...con ejemplar patriotis... ...entísimo Señor Presiden... ...República, Generalísimo Dr. ...Trujillo Molina, Benéfac... ...Patria, ha quedado ter... ...domingo 19 de septiembre ...las siete de la mañana, ...profundidad mínima de 34

...dido y moderno puerto ...Trujillo, que cuenta con ...epósitos y extensos muelles ...de construir, se encuentra ...recibir grandes trasatlán...

...la oportunidad para rei... ...distinguido Señor Di... ...testimonio de mi más ele... ...deración.

...E. Villanueva, (hijo)
Cónsul General.

Las tropas de Aranda continuaron su acometida contra los asturianos y ya hay dos columnas a 30 millas de Gijón

Dos pequeños destacamentos nacionalistas que están sitiados, baten la retaguardia de los rojos y envían emisarios en busca de pertrechos para seguir luchando

HENDAYA, Frontera franco-española, octubre 7. (AP.)—A pesar del mal tiempo en Asturias, los nacionalistas se apoderaron de varias posiciones en su avance sobre Gijón.

Las columnas nacionalistas del sur y del este se encuentran ya a unas 30 millas del citado puerto.

Los despachos de Valencia y de Irún dan cuenta de que están llegando al territorio del gobierno y de la España nacionalista gran número de repatriados procedentes de Francia, desde donde el gobierno francés está devolviéndolos a la vecina nación.

Los guardias de la frontera francesa manifestaron que un grupo de voluntarios franceses que están peleando en la brigada internacional roja de Valencia han regresado a este país con el fin de votar por los candidatos de izquierda en las elecciones cantonales del domingo.

Dos grupos nacionalistas hostigan la retaguardia roja

FRENTE DE LEON, octubre 7. (Havas.)—Según se ha declarado en el cuartel general de este sector varios núcleos de elementos nacionalistas se encuentran a retaguardia de los rojos resistiendo el empuje de los mineros, que no han podido dominarlos; en varias ocasiones, los mencionados grupos han batido a los mineros por la retaguardia, obligándoles a ceder terreno.

El primero de tales grupos está compuesto de unos 200 hombres y se encuentra parapetado en la parte oriental de Mieres, en una zona escabrosa, a la cual no han podido llegar los elementos que han salido de diferentes partes de la zona roja para batirlos; hay, además, un grupo de cerca de 1,500 hombres en los alrededores de Infiesto, que se ha atrincherado en las cumbres de la parte oriental de la ciudad.

Se comunica que entrambas fuerzas han enviado una delegación al generalísimo Franco, que ha atravesado las líneas rojas, demandando elementos para el combate.

Los aviones nacionalistas han volado sobre las zonas afectadas dejando caer alimentos a esos núcleos.

Aranda prosigue penetrando en Asturias a través de León

SALAMANCA, octubre 7. (Havas.)—La Radioemisora Nacional comunica que el mal tiempo ha entorpecido las operaciones militares en Asturias, pese a lo cual ha caído la Peña de Cordales y el Cordal de Tejera, mientras las huestes del general Aranda continúan penetrando por el sector de León. Varios núcleos de comunicaciones situados entre la Pola de Laviana y Tarna también han caído ante el impetuoso avance de las tropas nacionales.

Rechazados todos los ataques rojos en Aragón

ZARAGOZA, octubre 7. (Havas.) Unos tres mil rojos intentaron ayer forzar las líneas nacionales entre Biescas y Orna, en la provincia de Huesca, a la altura que forma el codo en la vía férrea de Canfranc.

Los agresores se acercaron a Biescas, pero fueron rechazados con grandes bajas antes del mediodía.

Otra columna que se acercó a Sabiñánigo fué rechazada con grandes bajas. Unos 200 rojos perecieron en las posiciones que los nacionalistas atacaron con gran vigor.

También fueron rechazadas varias infiltraciones rojas en el sector de Molina.

Se repliegan las tropas rojas en varios sectores asturianos, según reconoce Valencia

VALENCIA, octubre 7. (Havas.)—El ministerio de Defensa comunica desde Gijón que las tropas rojas han tenido que replegarse en varios sectores del frente de Asturiana, debido al intenso ataque de los nacionalistas, que acometieron las líneas rojas apoyados por varias máquinas pesadas de la aviación nacional.

Madrid recibió otra andanada de proyectiles

La situación es precaria y quieren sembrar hortalizas en los parques. «No vamos a comer flores», dice la Prensa

MADRID, Oct. 7. (AP)— Las baterías nacionalistas, emplazadas en el frente de Madrid, bombardearon nuevamente esta ciudad al anochecer, aumentando la destrucción causada por los once meses de bombardeos aéreos y de la artillería.

Se calcula que desde el mes de noviembre del pasado año los bombardeos han ocasionado cerca de 2,500 muertos y 4.800 heridos así como que cerca de la cuarta parte de la ciudad está en ruinas o inhabitable.

Hoy se registraron pocos combates en el área de Madrid.

La prensa, además de intentar por todos los medios levantar la moral de los defensores de Madrid, está haciendo intensa campaña con el fin de estimular a las mujeres a que se hagan cargo de los trabajos industriales a fin de que los hombres puedan empuñar el fusil.

Algunos periódicos recomiendan que los bellos parques de esta capital así como los solares no fabricados se dediquen a la siembra de productos alimenticios para aliviar la escasez que se experimenta.

«Nosotros no podemos comer flores», dice uno de los periódicos.

CURSILLO DE DIBUJO

En los Salones del Círculo de Bellas Artes tendrá efecto un Cursillo de Dibujo explicado por la distinguida pintora señorita María Luisa Ríos. El Cursillo dedicado especialmente a los maestros de Escuelas Públicas y Privadas comprende dos aspectos: teórico y práctico. Estudiarán los alumnos fórmulas fáciles y sencillas para dibujar flores, frutas, objetos, marinas, paisajes, figura humana, con la resolución de los problemas de dibujo, claro obscuro, color, etc. En lo teórico una síntesis de Historia de Arte con resolución, por medio de ilustraciones, de las distintas técnicas.

El cursillo durará tres meses, pudiéndose matricular todo el que lo desee en la Secretaría del Círculo en la cual se facilitarán también detalles relacionados con el cursillo. Las clases serán dos veces a la semana: martes y sábado.

La inauguración tendrá efecto el sábado 16 del corriente, con unas charlas de orientación por especializados en la enseñanza.

SE FRAUCTURO UNA MANO VIAJANDO EN UN OMNIBUS

Ramón Hermida López, de 60 años, vecino de Bejucal número 6, fué acistido en el cuarto centro de socorro de la fractura de la mano izquierda, que dijo sufrió en la esquina de Jesús del Monte y Madrid, viajando en un ómnibus con el brazo fuera de la ventanilla, al rozar el vehículo con un tranvía.

Denuncias declaradas sin lugar

Han sido declaradas sin lugar las denuncias presentadas en la Secretaría del Trabajo, contra las organizaciones obreras denominadas Unión de Trabajadores Marítimos y Terrestres de la Bahía de Guantánamo, Muelles de Boquerón, y «Asociación de Escogedores de Tabaco en Rama de La Esperanza, Santa Clara».

E. P. D.
EL SEÑOR

JORGE POMARES SAFFREY

HA FALLECIDO

(Después de recibir los Santos Sacramentos y la Bendición Papal)

Y dispuesto su entierro para hoy, viernes 8, a las 4½ p. m., los que suscriben; Viuda, Hijos, Hijo Político, Hermanos y demás familiares y amigos, ruegan a sus amistades encomienden su alma al Creador y se sirvan acompañar el cadáver desde la casa mortuoria, San Lázaro 30, entre San Francisco y Concepción, Víbora, al Cementerio de Colón, por cuyo favor les vivirán eternamente agradecidos.

Habana, Octubre 8 de 1937.

María Bujosa, viuda de Pomares; Flora, Georgina, Jorge, Raquel y Emilio; Aurelio Suárez; Flora, Angel, Arturo, Guillermo y Carmen Pomares Saffrey; Jesús Muñoz; Angel y Francisco Bujosa; Salvador Rivas; Manuel y Antonio Prieto; Luis y Antonio Ruiz; Dr. Bienvenido Giroud.

E. P. D.
LA SEÑORA

DOLORES DIAZ VIUDA DE FERRER

HA FALLECIDO

Después de recibir los Santos Sacramentos y la Bendición Papal

Y dispuesto su entierro para las cinco de la tarde del día de hoy, viernes, los que suscriben hijos y hermanos, en su nombre y en el de los demás familiares, suplican a las personas de su amistad encomienden su alma a Dios y las invitan para el acto de su sepelio que partirá de la casa mortuoria calle Línea esquina a L en el Vedado hasta el cementerio de Colón, favor que agradecerán eternamente.

Habana, 8 de octubre de 1937

Virgilio, Delia, Horacio y Dorila Ferrer y Díaz, Adelaida Gutiérrez, Gustavo Díaz López, Tasita Paisán y Núñez, Pedro Luis Díaz, Rev. Padre Guerra, Dr. Guillermo Lage, Dr. Antonio Díaz Albertini, Dr. Guillermo Díaz Rivero y Dr. Carlos Barroso.

FUNERARIA DE PRIMERA CLASE
ALFREDO FERNANDEZ
SAN MIGUEL 63. TELEFONO A-6348

Llegará el día 10 un barco americano con más gasolina

Destruirán o venderán como papel viejo muchos billetes viejos de la Lotería Nacional

La Comisión formada por los Secretarios de Estado, Justicia y Gobernación con objeto de que examinara los detalles relacionados con los paquetes de billetes caducados que se encuentran almacenados en el Archivo de la Intervención General de la República, ha informado que no son necesarios ni útiles, ni tienen valor alguno, ni interés histórico, por lo que procede su destrucción o venta como papel viejo.

También informaron en su oportunidad el Interventor General de la República señor Valdés León y el Director de la Renta de Lotería señor Antonio Rodríguez, agregando que son paquetes conteniendo billetes de la Lotería Nacional de sorteos ya celebrados hasta el día 31 de diciembre de 1935, hallándose comprendido en lo que dispone el artículo 16 de la Ley de Lotería y en el inciso tercero del Artículo 490 de la Ley Orgánica del Poder Ejecutivo.

En vista de esos informes, el Secretario de Hacienda dispondrá su destrucción por medio del fuego o su venta como papel viejo.

Pide la condonación de una multa

El representante de la Compañía Trasatlántica Francesa, se ha dirigido al Secretario de Hacienda, solicitando le sea condonada la multa de 500 pesos que le fué impuesta a la referida compañía, por haber dejado desembarcar un pasajero en el puerto de Santiago de Cuba, el día dos de marzo del corriente año, sin llevar los requisitos vigentes sobre inmigración.

Cargamento de gasolina

La Sinclair Cuba Oil Co., ha comunicado al Director General de Aduanas, que el vapor «H. W. Frederichson», llegará a este puerto del día 9 al 10 de este mes, procedente de Houston, Texas, con un cargamento de dos millones doscientos ochenta y seis mil cuatrocientos treinta y un galones de gasolina.

No concurrió a su despacho

El Secretario de Hacienda, doctor Giménez Lanier, no concurrió en toda la mañana de ayer a su despacho, pero estuvo laborando con algunos Directores de esa dependencia en otro lugar de la Secretaría para evitar que molesten su atención con asuntos particulares.

Reglamentando la Zona Franca

Desde ayer está laborando la comisión designada por el Secretario de Hacienda para redactar el reglamento por el que se ha de regir la Zona Franca del puerto de Matanzas. Ese trabajo estará terminado antes del día 20.

Una inspección a las obras para el Bosque capitalino

Se tramita la liquidación de las obras de un puente. Reparación de una carretera

Se ha dispuesto que se informe a quienes se han interesado por la reparación del tramo de carretera de San Antonio de Río Blanco a Hershey, que dichas obras corresponden al Gobierno Provincial.

Liquidación de las obras de un puente

En la Secretaría de Obras Públicas se está diligenciando la liquidación de las obras ejecutadas en el puente «Buey» emplazado en la carretera de Manzanillo a Bayamo.

Acta de reparación

El Ingeniero Jefe de la Ciudad de la Habana ha ordenado se archive un ejemplar del acta de recepción de los trabajos recientemente terminados en el tramo de carretera de la Gallega a Barreras.

Inspección a las obras del Bosque de la Habana

Ayer recorrió el Sr. Max Borges las obras del Bosque de la Habana, que han de ser inauguradas el próximo día 10. El Secretario de Obras Públicas ha prestado suma atención a esa obra, y se encuentra satisfecho, confiando en que dentro de pocos meses la población de la Habana podrá recorrer los pintorescos lugares.

Próximo viaje al interior

El ingeniero Max Borges se propone, después de un próximo viaje al interior, iniciar importantes trabajos en distintos lugares de la República.

Informes de la Jefatura de Oriente

Los reportes recibidos de la Jefatura del Distrito de Oriente dan cuenta de las actividades que se han desarrollado en las obras principales de Santiago de Cuba, especialmente en las de la presa de «Charco Mono» y en las del alcantarillado de la ciudad.

SIMPATICA FIESTA A LOS ALUMNOS DE LA ESCUELA NUEVA

Recientemente se celebró, en Lugareño número 2, una divertida fiesta con motivo de la fundación e inauguración del colegio-academia «La Escuela Nueva», de instrucción primaria y secundaria, que dirigen la señorita Alicia Hernández Jiménez y el señor Juan Pedro Soy del Pozo.

El programa de la fiesta fué el siguiente: Palabras de apertura, por el señor Soy del Pozo; Recitaciones por la niña Gladys Delgado; Canciones, por las niñas Ana y Grecia Hernández; Coros, por las niñas María Oro, Yolanda Quartarola, Grecia y Ana Hernández, Gladys y Mario Delgado; Canto y guitarra, por la señorita Olga Aniceto; Piñata y otros entretenimientos.

La concurrencia fué numerosa. Hallábanse presente, entre otras, las señoras Edith Rossié de Hernández, Elena Silva de Gottardi, Teresita Alvarez viuda de Martínez Villa, Mirta Bárcena de Darias, Asela Cerra de León, Alicia Martínez de Villa de Leyva, Delia Yedra, María Agustina Yedra de Mestre, Mtrgot Hernández de Fernández, Cuca Mayo de Jiménez, Graziella Rodríguez de Alvarez Isabel Martínez y Manuela Valero; y entre las señoritas anotamos a Sara y Glodys Cubas, Cira Darias, Conchita y Gloria Cerra, Rosa Hortensia Cerra, Teté Alvarez, Estela de León Aída Teseiro, Olga Aniceto, Julita Montalvo, Efi Lee, Antonieta Díaz María Metanten, Flor Rojas, doctora Blanco Graupera, Esther Ortiz Ana Luz y Sara Héctor, Macusa Uriarte, Aída Hernández, Nenita Martínez. Niños: Margot Jiménez Elena Gottardi, Teresita Alonso, Graciela Alvarez, Adelfa Hernández, Ofelia de la Cruz Muñoz, Grecia y Anita Hernández, María Oro, Gladys Delgado, Yolanda Quartarola, Chinita Secco, Olga Mayol, Alma y Gladys Jiménez, Loreley Maribona, Ena Yedra, Mario y Aurelio Delgado, Jesús Mon, Luis Metanten, Raúl Domínguez, Rogelio Buznego, Armandito Hernández, Amado Jiménez, Eduardito Cerra, Juanito Rodríguez, Carlitos Astino.

Fué una fiesta encantadora, de la que todos guardarán gratos recuerdos, especialmente los niños, que tienen en «La Escuela Nueva» una casa amiga y cordial.

SOCIEDADES ESPAÑOLAS

BARRIOS TIPICOS, MUSICA INSUPERABLE, CONCURSOS Y OTROS ALICIENTES HABRA EL FESTIVAL BENEFICO QUE PARA EL PROXIMO DOMINGO ORGANIZA EL C. ASTURIANO

En profusión creciente circulan por toda la ciudad y varias provincias las entradas para el gran festival benéfico que el próximo domingo celebrará el Centro Asturiano en todos los jardines de «La Tropical», de 10 de la mañana a 7 de la tarde.

Todas las Comisiones, tanto la encargada de distribir las entradas como la que tiene a su cargo la organización de los demás aspectos de la fiesta, trabajan incesantemente al objeto de que el éxito sea rotundo, como beneficio del Fondo de Protección a la Vejez, a cuyo fin se destinará toda la recaudación de este festival benéfico.

Las orquestas encargadas de animar la parte bailable del 10 de Octubre son las que traen los amantes del baile: Antonio María Romeu, Belisario López, Sonora Matancera, Hermanos Le Batard y el Quinteto Tomé, todas las cuales están confeccionando su programa a base de los números más populares de su variado repertorio.

Los Barrios típicos lucirán todo su esplendor, atendidos por lindísimas damas y señoritas, estando encargado de su organización el Comité de Damas del Centro Astuirano; en ellos se entregarán productos típicos de los países que representan: Barrio Español, Cubano, Mexicano y Americano. También serán ofrecidos «shows» para atracción de los mismos y entretenimiento de la concurrencia.

El Gran Bazar será un suceso de gran trascendencia en ese día, pues merced a la cooperación del comercio y la industria y de particulares también, se han conseguido cientos de artículos con el objeto de que todos los que deseen participar del sorteo obtengan un premio cuyo valor sea igual y casi siempre mayor a la cantidad invertida. En esta forma nadie sentirá defraudada su esperanza de conseguir un premio.

A las diez de la mañana se abrirán los jardines al público que desee explayarse por las avenidas desde temprano. Los merenderos estarán a la disposición de las personas que quieran almorzar en los jardines; a tal efecto en los distintos barrios se ofrecerán platos variados y condimentados a la perfección, tales como fabada asturiana, congrí, lechón asado, etc., al módico precio de veinte centavos plato.

Será posible ver lucirse a los concursantes en las canciones típicas asturianas al son de la gaita, la jota, el danzón y el fox-trot ofrecerán ocasión a la habilidad de los bailadores; la carrera de sacos será un pintoresco espectáculo. Para todos estos concursos habrá premios a los primeros y segundos lugares, uno para cada persona cuando sean parejas los ganadores.

La Sección de Propaganda, el Comité de Damas y la Seción de Recreo y Adorno del Centro Asturiano laboran sin descanso y hay un Comité Permanente para asuntos del Festival en horas de 8 y media a 10 de la noche en la Secretaría del Centro.

CON EL ESPLENDOR DE SUS TIEMPOS MEJORES OFRECERA EL CENTRO GALLEGO LA VERBENA DE LA RAZA EL DIA 11 EN SU PALACIO SOCIAL. ACTUARAN SEIS CONJUNTOS

A pesar de cierta propaganda en contra, adviértese inusitado embullo entre la juventud bailadora para asistir a la colosal verbena de la Raza, que viene organizando la Sección de Orden del «Centro Gallego» y de la cual nos hemos ocupado con todo lujo de detalles, a fin de que los aficionados a la coreografía pudieran tener una idea de cómo va a ser de espléndido y magnífico en todos sus aspectos este grandioso festival del próximo lunes.

No es pues, de extrañar que exista tanto embullo y entusiasmo, conociendo de antemano las sorprendentes novedades y los mil atractivos que la comisión organizadora, en su afán de superación, tiene reservados para esta estupenda verbena, con la cual quiere contribuir a conmemorar el «Día de la Raza» que con distintos actos celebrará todo el mundo latino.

Seis notables conjuntos musicales, los preferidos del público habanero, tendrán a su cargo la amenización de esta singular verbena: tales son Antonio María Romeu, Belisario López, Hermanos Martínez, Gloria Matancera, Nacional de Piñeiro y Quinteto de J. Tomé. Apesar de los cuantiosos gastos que la misma ocasiona, la pensión para caballeros será solamente de ochenta centavos, y las damas por invitación.

NUMERO SUGESTIVO DE LA REVISTA «IDEALES»

El último número de la revista «Ideales»—órgano oficial de la prestigiosa «Asociación de Representantes del Comercio» es interesante en el más amplio sentido de la palabra, ya que está dedicada en su integridad al Día de la Raza.

En la portada figuran una admirable foto del Primer Almirante, así como el del capitán del ejército uruguayo don Angel Camblor, creador de la simbólica y hermosa Bandera de la Raza, y del cual se publica en dicho número un artículo expresando el significado de la misma.

Otros trabajos de gran envergadura contiene el citado número de «Ideales». Y, como detalle especial, la dirección de la mencionada revista inserta la foto de los cronistas de sociedades españolas señores Miguel Roldán y Cándido Posada, quienes celebraron recientemente su onomástico.

Felicitamos al director de «Ideales», señor Martín M. Alzugaray; a Guillermo Tejeiro, jefe de redacción, y a Manuel Rodríguez, administrador, por el notable esfuerzo realizado.

BAILE DE LA RAZA EN EL CLUB DEPORTIVO CARMELO

El 12 de los corrientes y con motivo del Día de la Raza, se celebrará un gran baile por la noche en la magnífica terraza del Carmelo, situada en el paradero del Vedado, el que será amenizado por la insuperable orquesta jazz band de Antonino Silva, con su cantante Justo Parapar, el que ha obtenido un éxito sin precedentes en el baile inaugural de dicho Slub Deportivo Carmelo.

Las invitaciones para damas están a disposición de quien las solicite en los bajos del Club: 18 y Línea, Vedado.

DAMAS DE LA COVADONGA

El niño Rodolfo Santovenia, ha tenido necesidad de ingresar en la hermosa clínica de esta asociación para someterse a la operación de las amígdalas, la que fué realizada, con éxito completo, por el competente especialista doctor Roberto Souto.

Asimismo la interesante niña Alicia de la Campa ha sido sometida en días pasados a la operación de amigdalitis, la que fué realizada por el especialista de esta asociación, doctor Roberto Souto.

La simpática Alicia se halla completamente restablecida.

DEBEN SER LIQUIDADOS LOS ENUMERADORES

Distintos ex enumeradores del Censo practicado en 1934, sobre todo los que actuaron en las provincias de Oriente y Camagüey, no han percibido todavía sus haberes, a pesar de haberse votado varios créditos para liquidarlos.

Es más anormal aún la situación de esos señores, por cuanto con frecuencia se les exige por las autoridades un estado de cuentas de su gestión, pero vuelven a pasar los meses y tampoco se les abona lo adeudado.

Bien haría el Gobierno en remediar la grave situación de esos ex enumeradores de Oriente y Camagüey.

El Ministro del Brasil visitó al Coronel Batista

Charló brevemente con el Jefe del Ejército, y se mostró muy satisfecho de haberlo conocido

El Excmo. Sr. Ministro de los Estados Unidos del Brasil en Cuba, José Roberto Macedo Soares, que recientemente presentó sus cartas credenciales, hizo ayer una visita de cortesía al coronel Fulgencio Batista.

La entrevista del distinguido diplomático y el Jefe del Ejército, tuvo efecto a las ocho y media de la noche de ayer, en el Cuartel General. Se encontraba presente el comandante Luis Rodolfo de Miranda, que actúa, por sustitución reglamentaria, de Introductor de Ministros de la Secretaría de Estado.

Momentos antes de que el diplomático fuera anunciado al Jefe del Ejército, el periodista tuvo ocasión de charlar brevemente con él, enterándose de que el señor José Roberto de Macedo Soares es un competente miembro de la carrera diplomática, que ha desempeñado recientemente y con gran exito la representación de su país en Buenos Aires; que fué Vicepresidente de la Conferencia Pacificadora del Chaco Boreal y que tiene dos hermanos, ilustres ambos en el ramo de las actividades a que se dedican, ya que uno es Director de una revista muy valiosa de Río de Janeiro y el otro es Secretario de Justicia del Gobierno brasileño.

El señor Macedo Soares nos habla del coronel Batista y nos dice:

—Tenía un especial interés en conocer al coronel Batista. No ignoro su historia y su actuación frente a los problemas que ha confrontado. Además —agregó— un hombre tan parco en el elogio como lo es el señor Jefferson Caffery, Ministro de los Estados Unidos en el Brasil, siempre que habla del coronel Batista tiene para el Jefe del Ejército de Cuba palabras de gran calor emotivo, habiéndole oído decir, en cierta ocasión, que el coronel Batista es un hombre de clara visión, que presiente, como hombre de claro talento y perspicacia, los acontecimientos.

En los instantes en que el Ministro del Brasil daba fin a su frase, fué introducido en el despacho del Coronel, donde permaneció gran rato en amable charla.

Terminada la entrevista, el propio Ministro del Brasil, sin dar tiempo a que el periodista le interrogara, dijo:

—Estoy verdaderamente encantado. He tenido una feliz oportunidad de comprobar las palabras de Mr. Caffery.

FALLECIO ANOCHE LA RESPETABLE MADRE DEL DR. HORACIO FERRER

Un buen amigo nuestro, el doctor Horacio Ferrer, pasa en estos momentos por el intenso dolor de haber visto morir a la autora de sus días, la respetable señora Dolores Díaz, viuda de Ferrer.

Su avanzada edad, unida a la dolencia que la aquejaba, hizo inútil la obra de la ciencia, que trató de dominar el mal y salvar la vida a la distinguida dama. Su muerte, ocurrida anoche, ha llenado de luto el hogar del doctor Ferrer y de pena su corazón, que adoraba en la que le dió el ser.

Familiares, amigos y compañeros del Dr. Horacio Ferrer le acompañan en estas horas de angustia y de tristeza, tratando con su afecto de hacer más llevadero este hondísimo dolor que lo aflige.

Deseamos de todo corazón que Dios le dé fuerzas para resistir este golpe rudísimo y acoja en su seno el alma de la anciana señora.

Dr. OVIDIO MIRANDA
Cirujano-Dentista de "Hijas de Galicia"
Consultas de 8 A. M. a 10 P. M.
Luz No. 67, esquina a Villegas. Teléfono M-9252.

ACTOS PARA HOY

CENTRO ASTURIANO: Junta ordinaria de la Directiva y de la Comisión de Reclamaciones a las ocho y media de la noche en el palacio social.

CLUB DEPORTIVO HISPANO AMERICA: Junta general extraordinaria de asociados por la noche en Prado 125, altos, para acordar la confección del título de Presidente de Honor al ex-titular don Carlos Alonso.

SOCIEDAD DE BENEFICENCIA DE NATURALES DE LAS REGUERAS: Junta general de asociados a las ocho y media de la noche en el palacio del «Centro Asturiano.»

CENTRO GALLEGO: Junta de la Sección de Sanidad por la noche en el palacio social.

CLUB ALMENDARES Y CLUB CARREÑO: Junta ordinaria de la Directiva por la noche en el «Centro Asturiano», para la cual citan los respectivos secretarios, señor Enrique Ibias, y señora Aurora Fernández de Cuervo.

SOCIEDAD JOVELLANOS: Junta general de asociados a las nueve de la noche en Amistad 154, altos.

PARTIDO JUDICIAL DE ARZUA: Sesión ordinaria de la Directiva por la noche en el palacio del «Centro Gallego».

FIESTAS PROXIMAS

LICEO DE MEDINA: Gran fiesta bailable el domingo por la noche en sus amplios salones de 23 esquina a D. Vedado, amenizada por la orquesta de Emilio Parada.

SALONES DEL CENTRO CASTELLANO: Grandes matinées el día 10 y el 12 del presente, amenizadas por Cheo Belén Puig, Gloria Matancera y los Melódicos.

CLUB DEPORTIVO CARMELO: Gran fiesta bailable el domingo por la noche en su espléndida terraza de Línea y 18, Vedado, amenizada por la orquesta de Antonio Silva con su cantante Justo Parapar.

CLUB DEPORTIVO VILLAMARIA: Banquete y baile social el día 10 a la una de la tarde en Guanabacoa.

CLUB DE FERRETEROS: Gran baile social el sábado por la noche en sus propios salones y jardines de Cerro 549, casi esquina a Buenos Aires.

CERVECERIA LA POLAR: Formidable abalgata Infantil el día 10 desde las tres de la tarde, en Malecón y la Explanada de la Punta. A este acto brindan cooperación el Coronel Batista y el señor Alcalde de la Habana.

CLUB ESPAÑOL DE ALMENDARES: Gran baile en honor de sus socios el día 12 por la noche, amenizado por Antonio María Romeu y Trovadores de 1935. Los no asociados necesitan invitación, que pueden solicitar al teléfono FO-2750.

DEPORTIVO P. FERNANDEZ: Baile social el día 9 en sus propios salones de Baratillo número 1, amenizado por la orquesta de Manolo Boffill.

CENTRO DE DEPENDIENTES: Magna verbena el sábado en su palacio de Prado y Trocadero, amenizada por Romeu, Sevilla Biltmore y la Gloria Matancera.

CENTRO ASTURIANO DE LA HABANA: Grandioso festival el domingo día diez en todos los jardines de «La Tropical», amenizada por los mejores conjuntos capitalinos.

2 MATINEES PROXIMAS EN EL PALACIO CASTELLANO

Los días 10 y 12 habrá matinées bailable en los salones del Centro Castellano, Egido 2.

La matinée del 10, que ha sido intitulada «Alegre Conga» y que corresponde al próximo domingo, día en que se conmemora el aniversario del Grito de Baire, es la tercera de esta serie de la temporada.

La fiesta del día 12, martess, Día de la Raza, es la cuarta de la temporada y llevará por título «Vamo a Rumbiá».

En ambas matinées actuará la orquesta de Cheo Belén Puig, el septeto Gloria Matancera y Los Melódicos.

Estas fiestas bailable en los salones del Palacio de Castilla se sucederán todos los domingos, siempre amenizadas por los mejores conjuntos musicales. Recuerden los bailadores que el tran-bus les deja en la puerta del Centro Castellano.

BELISARIO Y LA SONORA EL 11 EN «CURROS ENRIQUEZ»

El lunes 11, día de fiesta nacional, serán inaugurados con una soberbia matinée bailable los salones de «Curros Enríquez», en Santos Suárez y Dolores.

A esta brillante fiesta concurrirá Belisario López con su orquesta, y la Sonora Matancera.

En esta matinée del día 11 serán repartidas entre los caballeros las invitaciones para disfrutar del baile del domingo 17, por la noche, que es el aniversario de la fundación del Club Hispano Habanero y en el que actuará la orquesta de Cheo Belén Puig y la Sonora Matancera.

La matinée del día 11 comenzará a las dos de la tarde para finalizar a las siete de la noche.

Los caballeros pagarán por servicio de guardarropía.

LA CABALGATA INFANTIL DEL PROXIMO DOMINGO

Pasado mañana, domingo, desde las tres de la tarde, se celebrará una gran Cabalgata Infantil a través del Malecón y la Explanada de la Punta, por iniciativa de la cervecería «La Polar», a quien secundan el jefe del ejército, coronel Fulgencio Batista, y el Dr. Antonio Beruff Mendieta, Alcalde de La Habana.

Se trata de un homenaje al pueblo de Cuba, quien pasará horas gratísimas observando un desfile de niños sencillamente monumental.

Sin duda alguna la cervecería «La Polar» se anotará un rotundo éxito con ese acto de indiscutible magnificencia.

MOVIMNENTO DE ENFERMOS HABIDOS EN LA BENEFICA

Entradas: Manuel Calvo López, José González Rodríguez, Hermenegildo Lago Mayo, (de Perico), David Mosquera Díaz, Francisco Varela Blanco, Agustín Borrajero Brea. Mario Jaime Cordero y Celestino Rodríguez Barrios (de Artemisa).

Salidas: Fausto Pérez Abella, Segundo Borrajo Rodríguez, Reinaldo López González, José Vázquez Cuevas (de Ehmeralda), Amador Fernández Núñez, Daniel Diéguez Faide (de Manguito), Juan Moreno Albanes, José Saiz Figueras, Cristóbal López Coovan, Francisco Trutio Taureans (de Guantánamo), Oscar Machado Martínez, Carlos Díaz Rodríguez, Armando Cosme Pérez, Antonio Colmenero Alonso, Antonio Barajón, Remigio Castañeda Pérez, Pedro Díaz Quintanilla, (de Fomento), Ramón Cerdeiras Franco, Rogelio Soto Garrote, José Meigueiras Reinoso, y Eduardo Caiño Insua.

EN TODO EL PALACIO DE DEPENDIENTES HABRA UN SOBERBIO BAILE MAÑANA

Dos salones, en pisos distintos, servirán de escenario, mañana sábado, a la gran «Verbena de Otoño» que la Asociación de Dependientes ofrecerá con las orquestas de Antonio María Romeu, Sevilla-Biltmore y Gloria Matancera. Se bailará en el salón de actos del tercer piso y en otro del segundo piso, y en ambos, kioscos y barras—expendio de refrescos y helados—pondrán su nota de color por el adorno que han de lucir.

Desde las nueve de la noche se iniciará el festival, prolongándose hasta las cuatro de la madrugada. Ochenta centavos costará el billete de entrada, y los precios en los kioscos y cantinas serán los corrientes.

Como todos los bailes que se celebran en el palacio de Paseo de Martí y América Arias, este del sábado próximo alcanzará extraordinario lucimiento, afirmando sobre su desenvolvimiento alegre y jubiloso, la excelente organización que le han dado el doctor Benito Larín, presidente, el señor Ricardo Villalonga, vice presidente, el señor Guillermo Canales, secretario, y los muchachos que integran la Sección de Recreo y Adorno.

DEPENDE DEL SOCIO QUE COMPRE O NO SU PLAYA EL C. DE DEPENDIENTES

Recogiendo opiniones, un asociado de la Asociación de Dependientes nos dice, para destruirlas, que la adquisición o no del balneario «Viriato» por la entidad nombrada, depende únicamente de la voluntad de los asociados, ya que la asociación disfruta de una opción de compra, otorgada por los propietarios del balneario. Si los asociados se manifiestan en favor de la adquisición, la playa será adquirida, y si no demuestran entusiasmo ni contribuyen en forma efectiva, la playa no será adquirida.

Nuestro informante nos dice que los poseedores del balneario en el uso de su derecho, venden, y que sólo corresponde a los asociados de Dependientes pronunciarse en el sentido de comprar o no comprar.

EL 31 ANIVERSARIO DE LA SOCIEDAD CANARIA

En el próximo mes de noviembre, el día 14, celebrará la Asociación Canaria la conmemoración de su trigésimo primer aniversario de fundada en esta República, hecho social importante ocurrido el 11 de noviembre del año 1906, celebrándose dicha conmemoración el día 14 en lugar del 11 por ser el 14 el segundo domingo de noviembre, día señalado por el Reglamento General para tal celebración.

El presidente de la Sección de Propaganda, señor Antonio Navarrete de Córdoba, viene preparando ya, con la debida anticipación, la celebración de distintos actos de propaganda con motivo de la conmemoración de fecha tan trascendental para los canarios de Cuba; entre ellos la reunión de una magna Convención ese día en los salones de la Asociación, Prado y Neptuno, de todos los Presidentes de Delegaciones y Representantes Locales de las dependencias del interior de la República, en cumplimiento, también, de acuerdo de la Asamblea, a fin de celebrar un amplio cambio de impresiones con todos, en relación a las medidas de propaganda a tomar en todas y cada una de las referidas dependencias para aumentar aún más la proporción de asociados de las mismas.

NOTICIAS DE ESPAÑA HAY EN LA CRUZ ROJA CUBANA

Gustosos ofrecemos la relación de personas que tienen noticias de España en la Cruz Roja.

María Caneda, de Antonio Alvarez, Salamanca; Pedro Gómez, de Pilar Sánchez, Orense; Joaquín Clemente, de María Clemente, Navarra; José Orjales, de Serafín Orjales, Galicia; Emilia Alvarez, de Marcos Pedregal, Palencia; Encarnación Caracuel, de León Jiménez, Granada; Dolores Hidalgo, de José Hidalgo Fernández, Oviedo; José Manuel Martínez, de Elvira Gazapo, Caceres; Encarnación Figueroa, de Emilio Figueroa, Zamora; Ramón Folch, de Carmen Piñol viuda de Foloch, Tarragona; Ricardo A. de Costa, de Eugenio Dueñas Zabala, Vizcaya; Remedios Gómez Nicolás, de Domingo Lera Ortiz, Barcelona.

La Misa y el Panteón de la Beneficencia Aragonesa

El próximo día 12, la Sociedad Benéfica Aragonesa, celebrará dos interesantes actos, de acuerdo con el siguiente programa:

A las 9 a. m. En la iglesia de la Merced, misa solemne cantada por el coro de S. Vicente de Paúl y dirigida por el maestro Julio Guisasola.

Se cantará la misa de San José de Calasanz del maestro Ravanello con acompañamiento del órgano y sermón por el P. Prudencio García, C. M.

Al ofertorio cantará una Ave María, dedicada a la Santísima Virgen del Pilar, el tenor aragonés, Francisco Menen.

Y, finalmente, himno de Lambert a la Virgen del Pilar.

El altar de la Santísima Virgen estará artísticamente adornado por su Camarera la señora María Casas de Ferrero.

A las 11 y media a. m., después de celebrada la misa, será bendecido el panteón de la Sociedad Aragonesa de Beneficencia, por el P. Francisco Romero C. M., para cuyo acto se cita a dicha hora, en la capilla central del Cementerio de Colón.

DEL CASINO ESPAÑOL

El Casino Español de la Habana ofrecerá el próximo lunes 11, un gran baile en su balneario de la playa de Marianao.

Para celebrar la clausura de la temporada de verano de 1937 y, a la vez, el tradicional Día de la Raza.

Será de etiqueta de verano para los caballeros, estando los bailables a cargo de la afamada orquesta de los Hermanos Castro.

El baile del lunes 11 en el balneario del Casino Español, en la playa de Marianao, ha de resultar magnífico.

CLUB DE FERRETEROS

Celebrará el próximo sábado 9, un gran baile para sus socios, el floreciente Club de Ferreteros, que preside el conocido caballero señor José F. Feito.

En su «home» de la Calzada del Cerro número 547, a las 9 y media p. m.

Los bailables a cargo de la celebrada orquesta «Quintana Melody Boys».

Una extensa y muy selecta invitación entre nuestras familias, asíduas al Club de Ferreteros, se ha hecho para esta fiesta, que promete resultar lucidísima.

M.E.C.D. 2016

HIGIENE INFANTIL PRESTARA DEBIDA ATENCION A LOS NIÑOS POBRES Y A LAS MADRES NECESITADA

EL NEGOCIADO SE TRASLADARA DEL DISPENSARIO "FURBUSH" A UNA CASA DE LA CALLE REINA

Se abrirá al servicio de la clase necesitada la farmacia que no funciona desde hace 9 meses. Nuevo caso de Poliomielitis en el pueblo de Vereda Nueva. Ingresó en «Las Animas»

El Secretario de Sanidad y Beneficencia ha podido comprobar en todas sus partes las informaciones que hemos publicado últimamente en relación con la atención deficiente que se presta a las madres y a los niños pobres inscriptos en el Negociado de Higiene Infantil de la Habana, los cuales, además, están expuestos a contaminarse con el bacilo de Koch, ya que dichas oficinas se hallan instaladas en el propio Dispensario Antituberculoso «Furbush», a donde asisten cientos de enfermos de tuberculosis pulmonar.

También anotamos en nuestras informaciones que no existe farmacia en el llamado Negociado de Higiene Infantil de la Habana, la que fué clausurada al trasladarse el servicio del local que ocupaba en el edificio de la Secretaría de Sanidad; y, carencia absoluta de agua en el Dispensario Furbush, lo que hacía más grave y más delicada la situación de los recién nacidos que al mismo concurren diariamente.

El doctor Zenón Zamora ha comprobado los extremos apuntados, los que ignoraba o mejor dicho, se le habían hecho ignorar, haciéndole ver que obtendrían mayores ventajas las madres pobres al ser trasladado Higiene Infantil para el repetido Furbush.

Con tal motivo, y velando por la salud de los niños pobres, el Jefe de la Sanidad ha dispuesto la adaptación de un gran edificio situado en la Calzada de la Reina para el inmediato traslado del Servicio referido, donde habrá amplitud, higiene, etc., además, volverá a funcionar la farmacia, tan necesaria para completar esa obra.

Además, es casi seguro que haya cambios en la Jefatura de Higiene Infantil, aunque al profesional que ha de ser designado, bien conocido en las dependencias sanitarias y cuyo nombre se nos ruega silenciemos por ahora, se le darán las debidas instrucciones para que no sólo atienda a las madres y niños pobres como antaño se hacía, sino también al personal a sus órdenes que merece el respeto y la consideración debida por su experiencia y años de servicios continuos.

El traslado del Negociado de Higiene Infantil para su nuevo local de la Calzada de la Reina se llevará a cabo dentro de pocos días.

Nuevo caso de poliomielitis

En la ambulancia del Hospital de Enfermedades Infecciosas «Las Animas», fué trasladado e ingresado en dicho centro benéfico el menor de dos años de edad Antonio Pérez Rodríguez, vecino de Vereda Nueva, atacado de poliomielitis anterior aguda, con el que hacen cinco el número de casos existentes en la República.

En cuanto a la malaria había ayer, hasta la una de la tarde 2,562 casos; de fiebre tifoidea, 214; de fiebre ondulante o de Malta, 2; y, de frambesia, 113.

Abrirán las farmacias el día 11

El doctor Oscar Campos, Inspector General de Farmacia, recibió ayer la visita del doctor Puig, Presidente de la Asociación Farmacéutica Nacional, que le informó haber acordado dicha Asociación declarar día laborable el 11 de este mes, pudiendo permanecer abiertas todas las farmacias.

Obedece dicho acuerdo a que existen dos días festivos seguidos, o sea, el 10 por ser domingo debe celebrarse el 11 y el 12, que es Día de la Raza.

Será asilado el hijo de una orate

El doctor Valdés Dapena, Director del Hospital de Mazorra, ha solicitado de la Dirección de Beneficencia asile al menor de cuatro años de edad hijo de la orate Francisca Paredes, la que lo tuvo en septiembre de 1933, siendo desde esa fecha atendido por los empleados del hospital, pero debido a su edad ya se hace imposible mantenerlo allí y, además, carece de familiares.

Plaga de perros callejeros en tres barrios de la Habana

Ha podido comprobar el doctor Manuel Herrada, activo Director de Profilaxis de la Rabia de la Secretaría de Sanidad y Beneficencia, que en los barrios de Luyanó, Vedado y Santos Suárez, es donde mayor número de perros callejero existe, no dando abasto las brigadas de obreros a sus órdenes para capturarlos.

Durante el pasado mes, agrega el doctor Herrada en su informe, fueron vacunados 797 perros,, capturados 461, observador 94, de los cuales nueve resultaron positivos de rabia; fueron mordidas 103 personas, de las cuales 76 son menores de 18 años de edad.

Igualmente se ha enviado una nueva circular a los jefes locales de Sanidad de la República ordenándoles obliguen a los propietarios de perros vacunar a éstos, así como proveerlos de bozal y amarrarlos cuando los saquen a la vía pública.

La tapa y retapa de los pomos de leche

Los vaqueros y expendedores de leche de Santiago de Cuba han solicitado de la Dirección de Sanidad se deje en suspenso la disposición dictada por el Comandante Arencibia, Inspector Nacional de Abasto de Leche, que exige que los pomos sean tapados y retapados; alegando los interesados que de tener que cumplir esa medida se verán perjudicados económicamente.

Notas de "El Encanto"

NOVEDADES LITERARIAS

Acaba de ponerse a la venta en nuestro departamento de Libros y Revistas un nuevo libro de Federico de Ibarzábal, titulado DERELICTOS Y OTROS CUENTOS, que ha sido muy favorablemente acogido por la crítica y por el público culto. El talento literario de F. de Ibarzábal alcanza en este libro expresiones de insuperable fuerza y belleza.

DE LA HISPANOCUBANA.

La conferencia del domingo en la Hispanocubana de Cultura, será en el Teatro Campoamor, a las diez de la mañana, y estará a cargo del doctor Benigno Souza. Tema: «La Revolución de Yara y la Revolución de Baire».

CONFERENCIA DE JOSE LUCIANO FRANCO.

Patrocinada por el señor Alcalde de la Habana, doctor Antonio Beruff Mendieta y a iniciativa de la Comisión de Cultura de la Sociedad de Tabaqueros, tendrá efecto en el local de esta entidad el domingo 10, una conferencia por el distinguido literato y periodista señor José Luciano Franco, que disertará sobre la Revolución de Yara. Habrá también un gran concierto popular a cargo de la Orquesta Ignacio Cervantes, bajo la dirección del maestro Gonzalo Roig, con la cooperación del notable violinista cubano Virgilio Diago.

El Encanto

Sensacional Oferta de

Cortes y Retazos

Sólo hoy y mañana.

Planta Baja.

El Encanto

Establecido un nuevo record por la Aduana al recaudar en las dos jornadas de ayer 720,278 pesos

SE sabe que el «Motomar» trasbordó sus pertrechos de guerra otro buque. Fugados de Tiscornia dos individuos que debían ser reembarcados. Mucho pasaje para la Florida

La Aduana de la Habana recaud6 ayer la cantdad de 720.278 pesos 93 centavos.

El estimado de recaudación hace presumir que el superávit que se obtenga en el presente mes sea de cerca de un millón de pesos, comparándolo con lo recaudado en el mes de octubre del año 1936.

Trasbordados a un barco francés los pertrechos de guerra.

Como recordarán nuestros lectores, hace días publicamos la noticia de que el vapor español «Motomar», que fué sustraído por el Gobierno rojo de España a la firma García y Díaz y convertido en transporte militar y que cargado de aviones y otros pertrechos de guerra salió de Veracruz, tuvo que regresar a dicho puerto después de haber permanecido mucho tiempo en Bermudas.

Según noticias llegadas a la Habana, se sabe que la carga de ese material bélico que tomó en Veracruz el «Motomar» ha sido trasbordada a un buque francés que la llevará a un puerto de su país para enviarla más tarde a la España roja, con manifiesta violación de la neutralidad norteamericana, por cuanto los mencionados pertrechos de guerra sacados de México por el «Motomar» son de procedencia americana.

Se fugaron dos del Campamento de Tiscornia

El Comisionado de Inmigración ha circulado a los distintos Cuerpos de Policía de la república que del Campamento de Tiscornia se han fugado dos individuos, uno de nacionalidad española y otro panameño, por lo que interesa su captura.

El español se nombra Cándido Hernández y se encontraba sujeto a expediente de expulsión, y el panameño se nombra Dora Ifeibint, llegó como polizón e iba a ser reembarcado en el vapor «Virginia».

Será reembarcado el marinero que se marea.

En el vapor americano «Pennsylvania» será devuelto hoy a Nueva York, en calidad de pasajero y recluído en el hospital del barco el marinero americano que llegó a la Habana como tripulante del ferry «Seatrain New York», y que tuvo que ser desembarcado por su estado de debilidad producida por los efectos del mareo que sufrió, al extremo que tuvo que ser recluído en un hospital de la Habana para su asistencia.

El «Florida».

Para Miami salió anoche el vapor americano «Florida», que lleva cerca de 200 pasajeros, entre los que figuran los señores:

Dr. Pedro S. Sabí y señora, Lita Borrero, doctor Carlos Rodríguez Polo, Mirtha Machado, Angélica Craud, Isabel, Clemencia y Eugenia Recio; Luisa Ro Bouza, Catalina M. de Herrero, Brianda, Angela y Enriqueta Zayas Bazán; Rafael Balcaida, doctor Valentín García, Carmen Sabí e hija, Lucas Clark y familia, el teniente de la Policía Marítima de la Habana Arnaldo Paniagua, Francisco Munero y señora, Argelia Casanova, Ricardo Olivares y señora, Luis Entrialgo, Raúl García Casters y señora, José Aixalá y familia, M. Llano y señora, doctor Eugenio Miranda, María López de Castor, Juan de la Cámara y señora, Nicolás de Cárdenas y señora, Esperanza V. viuda de Gómez, Luis Fernández Valle, Angle Calás, Antonio de la Maza, el jefe de bomberos Anselmo Lozano, Guillermo Stincer, Alicia N. de Menocal e hijas, Rita María de Golli, Concepción Suárez, Concepción Chibás, Elie Dumas, Guillermo Andreu y señora, Piedad J. Jorge, Rafael Jorge, Lucrecia de Garcés e hija, Ricardo Dávila, Elena Rosales, Mercedes García de Nogales e hija, el representantes de la Munson Line en la Habana Federico Casteleiro, el doctor Eduardo Arellano, Miguel A. Abalo, Julio Cadenas y señora, el doctor Enrique Hernández Cartaya y famlia, Mariano Cuastella, Jorge Díez García, doctor Antonio Botet y familia, Manuel Reboredo Macerra, Pedro A. Romero, Herminia Fernádez, José M. Díaz y familia, José Gómez Pérez y familia, María Batista e hija, el artista pintor ruso Beruez Maryslies, el diplomático cubano Manuel Wall y familia, Julio Iglesias y señora, Noemí García, Ana J. Gil, María de los Angeles Neyra, Amalia Castañeda, Mariano Marqués, José J. Fuentes, Rafael Bemeiras, María Amelia Tella, Cándida María Sánchez e hijos, Generosa Vieites, Aida Romero, Pedro Rodríguez, José Antonio García y señora y otros más.

Nuevo Jefe de Vigilancia Nocturna.

Por el doctor Alfredo Botet, director administrador de la Aduana, ha sido nombrado Jefe de Vigilancia de Noche de esa dependencia, el señor Antonio Díaz Ramírez.

Lo estafaron

Manuel García, tripulante del vapor americano «Florida» denunció ante la Policía Marítima que con el objeto de que le hiciera unas compras, le entregó a un individuo de la raza negra a quien sólo conoce por Charles, la cantidad de tres pesos, sin que dicho sujeto haya regresado, por lo que se considera estafado.

Las salidas de ayer

Durante el día de ayer salieron los siguientes vapores «Stella Lykes», para Barranquilla, Colombia; «Veragua», para New York, y «Florida», para Miami.

VENDIA DROGAS

Miembros del S.I.M. arrestaron en Habana y Jesús María, al expendedor de drogas Antonio Fontauo Castro, más conocido por «El Chiquito Fontauo», de 20 años y vecino de Sol número 52, a quien sorprendieron vendiendo drogas a un vicioso.

El detenido ingresó en el vivac.

CARCAJADAS

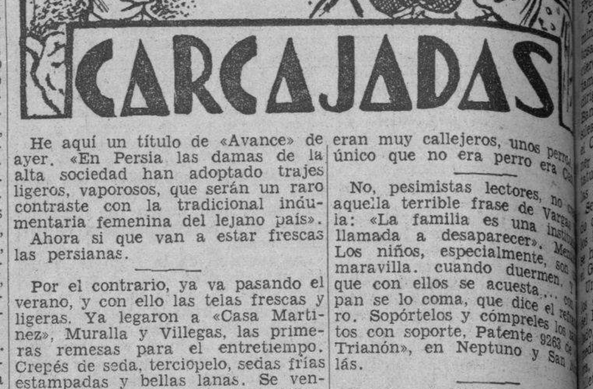

He aquí un título de «Avance» de ayer. «En Persia las damas de la alta sociedad han adoptado trajes ligeros, vaporosos, que serán un raro contraste con la tradicional indumentaria femenina del lejano país».

Ahora si que van a estar frescas las persianas.

Por el contrario, ya va pasando el verano, y con ello las telas frescas y ligeras. Ya legaron a «Casa Martínez», Muralla y Villegas, las primeras remesas para el entretiempo. Crepés de seda, terciopelo, sedas frías estampadas y bellas lanas. Se venden al detalle y a precios «de hoy». Es que Martínez es un alma generosa, un alma noble, un **almacenista.**

«Sancionó el Presidente de la República los proyectos de ley concediendo la amnistía a los acusados de estafa».

Nos parece muy bien. Total, ¿qué es un infeli estafador?: Un pobre señor que posee un concepto equivocado de lo que es la propiedad ajena.

Nada más delicioso para después de las comidas, a la hora de lcafé, que encender un rico tabaco «Partagás», el mejor tabaco del mundo.

En los clubs elegantes, en las fiestas, en su casa, recuerde siempre el lema de todo buen fumador: «Partagás» y nada más».

Insistimos en la Historia Sagrada. Esta familia de Noé parece que no se llevaban muy bien en aquellos buenos tiempos. Por eso les llegó el diluvio, el diluvio de cosas malas. Los hermanos Sen, Can y Jafet, una trilogía encantadora, eran terribles. Cuenta la historia que Sen y Jafet eran muy callejeros, unos perros único que no era perro era Can.

No, pesimistas lectores, no aquella terrible frase de Varg la: «La familia es una insti llamada a desaparecer». Los niños, especialmente, son maravilla. cuando duermen, que con ellos se acuesta... pan se lo coma, que dice el ro. Sopórtelos y cómpreles tos con soporte. Patente 9266 Trianón», en Neptuno y San lás.

Anoche asistimos a una boda el acto solemne entristecido llanto de la novia, instantes de su boda. Inquirimos el motllanto, y su mamá, muy apenaexplicó el caso. Imagínese amigo mío, que mi hija tiene razón. Yo me casé con su pa claro está, me sentía siempre pañada. Pero ella, la pobre casa con un hombre que ni pertenece a la familia.

Moraleja: haz bien y no mi quién.

Las corbatas «Fancy Club», los tonos de moda para la temporada. Son bellísimas. Sedan al cuello y forman un efecto. Ahora bien, usted esas corbatas con las camisas mier» y resulta que Lord Bra a su lado es más cursi que un de pared. Elegantícese, lector.

ARIS Y BAGUER.

(Son aquellos

El doctor Costales Latatú

Concurrió a Palacio para sarse por la ley del Hospital García», el doctor Manuel Latatú, director de dicho cent

Sensacional Venta de Vestidos y Abrigos de Invierno.

Mañana: ULTIMO DIA.

Comprende los más lindos y prácticos vestidos y abrigos de invierno confeccionados en telas de primerísima calidad, rebajados por estos 3 días a precios increiblemente bajos. Tan bajos, que por una suma reducidísima puede usted adquirir ahora la mayor parte de sus vestidos y abrigos de invierno.

El nutridísimo público que durante todo el día de ayer ha llenado el Departamento de Vestidos haciendo muy importantes compras es la mejor confirmación de lo que decimos y desde luego la mejor ponderación de esta incomparable y única oportunidad.

¡No falte hoy!

¡Venga en las primeras horas de la mañana y de la tarde a fin de que pueda hacer sus compras con mayor comodidad!

El Encanto

Los artículos que usted nos pida por carta le serán enviados inmediatamente. DPTO. POSTAL

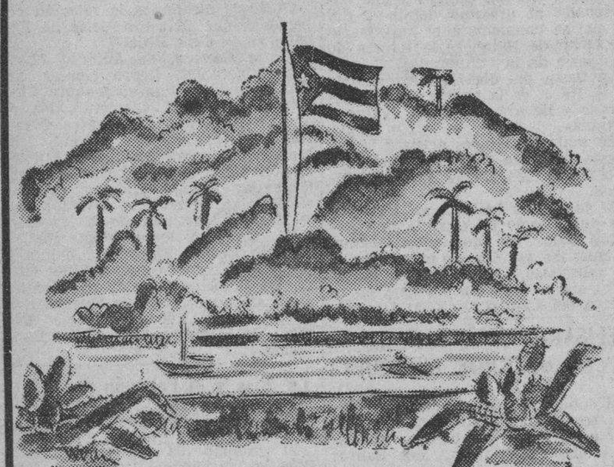

El domingo 10, fecha del Glorioso Grito de Yara, tendrá efecto la inauguración oficial de las obras del Bosque de la Habana.

La bandera que en dicho solemne acto inaugural izará el Honorable Sr. Presidente de la República estará expuesta al público en El Encanto por el frente de Galiano durante los días de hoy y mañana. Esta bandera, que es de proporciones "gigantes" -- la mayor que se ha confeccionado hasta ahora en nuestros talleres -- ha sido donada a nombre de los Amigos de la Ciudad por el Dr. Luis Machado, autor de esta felicísima iniciativa del Bosque de la Habana

El asta donde se izará la bandera mide 75 pies y es la más alta de Cuba.

El Encanto

M.E.C.D. 2016

9ª SECCION 2

TELEFONOS
Dirección M-2856
Jefe de Redacción M-1287
Sección de Sports M-7912

DIARIO DE LA MARINA

TELEFONOS
Quejas M-7911
A. Clasificados . . M-7915

9ª SECCION 2

AÑO CV — ACOGIDO A LA FRANQUICIA POSTAL — LA HABANA, VIERNES, 8 DE OCTUBRE DE 1937 — EL PERIODICO MAS ANTIGUO DE CUBA — PAGINA TRECE

LA ACTUALIDAD

Las trapisondas de los rojos con el oro español

Ha visto el lector en nuestro artículo anterior la desenfadada e inicua expoliación del oro del Banco Español que perpetró el gobierno del Frente Popular.

Franco y su representante el ex ministro de la monarquía, señor Ventosa, uno de los más insignes financieros de España, protestaron contra tamaño desafuero. El señor Ventosa dirigió el 6 de noviembre de 1936 al Banco Internacional de Pagos de Basilea, una carta en que notificaba que el Gobierno español no podía disponer del oro más que en los límites establecidos por la Constitución y por las leyes financieras.

Según informes que hemos recibido de España, más de la mitad de los billetes de banco en circulación se hallan en zona no dominada por el Gobierno de Valencia.

Un artículo publicado por uno de los consejeros financieros catalanes del Frente Popular merece ser señalado, ya que en él recomienda como medio para ayudar a ganar la guerra, la repudiación en masa de los billetes en el territorio del general Franco.

También hay que tener en cuenta que el Gobierno pidió en varias ocasiones, entre ellas con motivo de las sesiones de Cortes de fechas de primero de octubre y 2 de diciembre de 1936 y primero de febrero de 1937, justificar en forma «legal»—con la legalidad que cabe en las resoluciones que puede tomar un Parlamento en que sólo pueden asistir cien diputados de los cuatrocientos setenta y tantos que lo componían—aquellas leyes que pudieran calificar de ilegales las salidas del oro. Una opinión de un jurista eminente del campo gubernamental ha reconocido que no pueden ser invocadas, ni urgencia, ni necesidades impuestas por la guerra para justificar la exportación y salida de oro en la forma hecha.

No nos parece que sea el papel de un observador neutral intervenir en la contienda que ha dado lugar ya a procedimientos judiciales, desde el momento además en que un grupo de accionistas del Banco de España ha hecho pública su opinión en el otoño pasado.

El asunto en sí envuelve problemas jurídicos muy intrincados, así como el establecimiento de un precedente y toda una serie de complicaciones policíacas del mayor interés y con los que se ven diferentes aspectos de la no intervención.

En relación con éstos, las protestas de los embajadores alemán e italiano están presentadas ante el Comité de Londres desde el pasado mes de enero. Fué convocado un subcomité de juristas para discutir el asunto, pero hubo de frustrarse por la imposibilidad de llegar a un acuerdo y la cosa no siguió adelante.

Hay que añadir que al retener un banco de Londres 240.000 libras procedentes de créditos del Gobierno español, provocó el desmoronamiento del crédito del Gobierno español.

Hace pocas semanas varios barcos cargados con oro y cajas de seguridad que huyeron de Bilbao, vieron sus cargamentos retenidos y embargados en puertos extranjeros a requerimiento de un consorcio de bancos nacionales y extranjeros. Las representaciones del Gobierno de Valencia y del Banco de España instaron los recursos contra dichas disposiciones ante los tribunales competentes, no siéndoles admitidos ninguno de ellos.

En algunos medios existe el punto de vista decidido de que mientras el Gobierno de Valencia sea reconocido como Gobierno legal de España puede disponer libremente del oro que haya en su territorio para el supremo deber de la decencia nacional. El día 20 de enero, una nota semioficial de Valencia negaba rotundamente que las reservas de oro españolas hubiesen sido trasladadas a Francia o a cualquier otro país.

Cualquiera que sea el punto de vista que se sostenga, las noticias de comienzos de la guerra de que el cajero jefe del Banco de España se había suicidado, no pueden sorprender a nadie.

León ICHASO.

SE PUBLICAN PRUEBAS DE QUE VALENCIA Y CATALUÑA GESTIONARON CON FRANCIA, A CAMBIO DE AYUDA, LA ENAJENACION DE PARTE DEL TERRITORIO

NO CABE DUDA DE QUE, ANTES QUE EL INVIERNO ARRAIGUE, TODO EL FRENTE NORTE DE ESPAÑA SERA NACIONALISTA

Las columnas de los generales Aranda y Solchaga y de los coroneles Tella y Moreno siguen adelante hacia Gijón

Las operaciones de las fuerzas nacionalistas en el frente de Asturias, el más escabroso de España, se ha retrasado una semana completa como consecuencia de los temporales

SAN EBASTIAN, octubre 7. (The N. Y. Herald Tribune).—Las operaciones en el montañoso frente asturiano, que es el terreno más escabroso de España, han sido retardadas una semana completa, debido al mal estado del tiempo reinante.

Sin la lluvia y la niebla, que han eliminado la cooperación de la aviación con las fuerzas de tierra, el ejército del general Solchaga, en la Asturias oriental y las tropas del general Miguel Aranda, que están operando en la provincia de León, no estuvieran atrasadas en su plan de acción. Según éste deben de estar en Gijón antes del 15 de octubre.

Sin embargo, no existe la menor duda de que las fuerzas nacionalistas del general Franco terminen a tiempo la conquista completa de la pequeña región en el Norte que queda aún en manos de los rojos.

El general Franco, en su declaración pública del otro día, predijo con absoluta confianza que el frente Norte desaparecería antes de que el invierno hiciera imposible toda actividad militar en ese sector.

La columna del coronel Tella ya ha avanzado hacia el Oeste desde Llanes, a lo largo de la costa, llegando hasta Ribadesella, a veinticinco millas de Gijón. La caballería del coronel Moreno ha cruzado ya los altos penachos de la cordillera Europa, avanzando más allá de Covadonga hacia Cangas de Onís, en donde se reunirá con las fuerzas del coronel Tella y desde ahí avanzarán conjuntamente hacia el Oeste, en dirección a Infiesto.

El flanco derecho del general Aranda, que marcha al Norte desde Riaño, puede también reunirse con las columnas del general Solchaga en la vecindad del Paso de Pasajes y continuar la marcha hacia Oviedo.

También no hay que olvidar la fuerte guarnición nacionalista en Oviedo.

Es ahora cuestión de conjetura si el ataque final contra Gijón será lanzado desde Oviedo o por una de las tres columnas que están avanzando hacia este objetivo desde el Este, Sureste y Suroeste.

VICTORIAS ITALIANAS EN LA ETIOPIA EN OPERACIONES CONTRA LOS INDIGENAS

ROMA, octubre 7. AP. En círculos afectos al ministerio de Colonias se informaba esta noche que las tropas italianas han resultado victoriosas en sus luchas contra los indígenas de Etiopía.

No obstante el silencio oficial, se sabe que recientemente se efectuaron importantes operaciones de policía contra las partidas de merodeadores.

Las operaciones, se dice ahora, terminaron con una «completa victoria» de los italianos, aunque se admite que sufrieron algunas pérdidas.

Las noticias acerca de levantamien tos etiópicos que circularon recientemente en Europa fueron desmentidas.

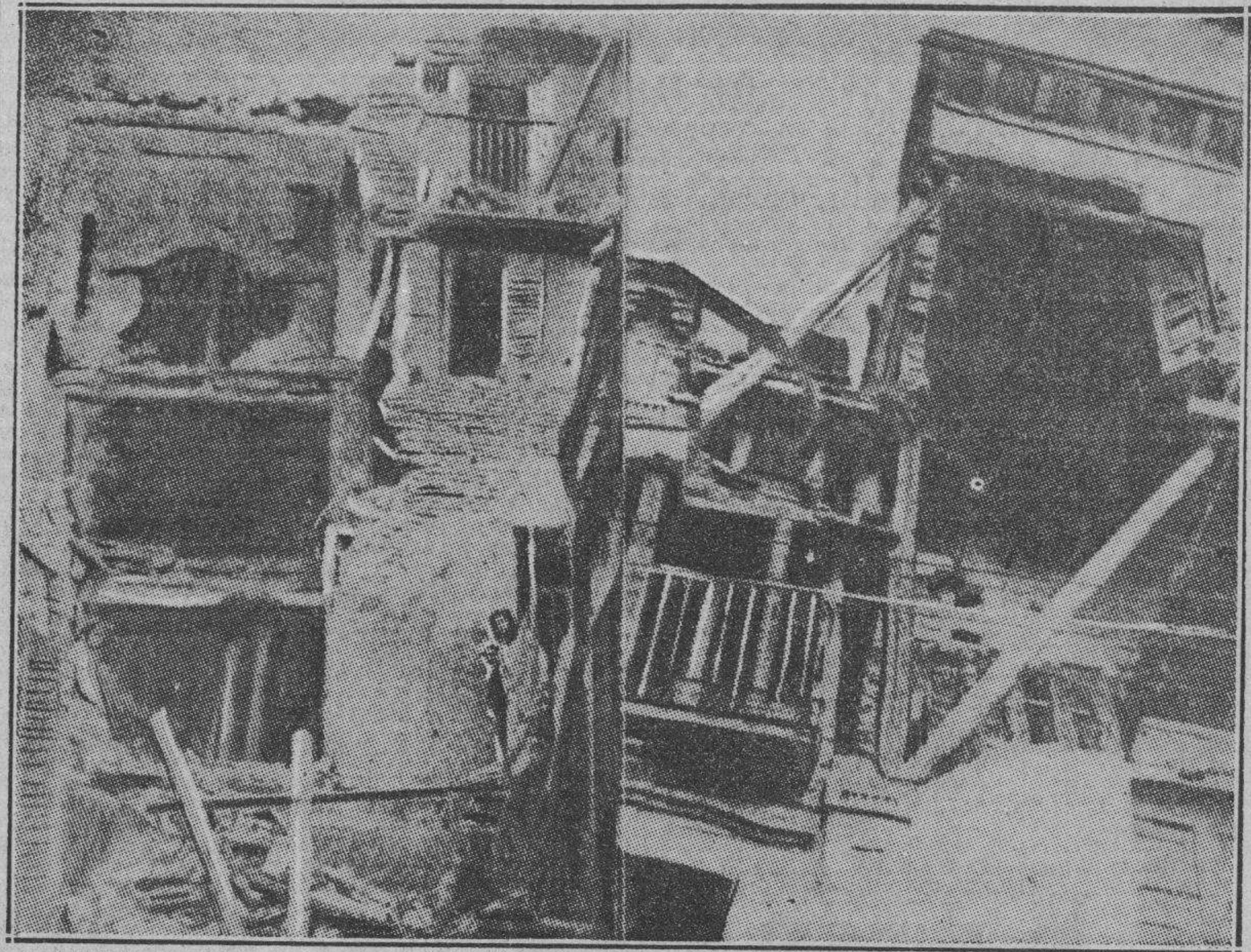

La ciudad aragonesa de Huesca ha merecido con sobrados méritos el dictado de mártir. Desde Julio del pasado año ha soportado sin claudicar en su fe, ni en su patriotismo ni en su valor, cerca de ciento treinta bombardeos, que la han dejado en ruinas. La mayoría de las casas oscenses presentan el aspecto que puede verse en esta foto.

DEL MOMENTO NACIONALISTA ESPAÑOL

Esta sección del Comité Nacionalista Español de la Habana, está dirigida por su Sección de Propaganda. Para todo lo relacionado con el Comité, diríjanse a sus oficinas: altos del Banco del Comercio, entrada por Obrapía, Teléfono M-9086, o al apartamento de Correos, número 2575.

Sintonice todas las tardes, de una a 1.30, y todas las noches, de 7.30 a 8.00 las radioemisoras, CMCD, (en 750 kilociclos) y COCD (en 48.92 metros).

UNA NUEVA MONEDA: EL TERRITORIO DE ESPAÑA

Para cohonestar la trágica intervención de la URSS en la vida española, hubo un momento en que el llamado Gobierno de Valencia pretendió enganar a la opinión pública asegurando que la guerra en España se había transformado en guerra de independencia. Ni los mismos gubernamentales que saben cuanto deben a la intervención de las Brigadas Internacionales, creyeron lo que a los efectos de la propaganda exponían. Para los anarco-marxistas de Valencia no cuentan, como es lógico, los intereses vitales de España.

Ahora mismo, con motivo de la reunión en Ginebra de la 18a. asamblea de la Liga de las Naciones, ha llamado considerablemente la atención el hecho de que en un artículo, a todas luces oficioso del «Journal des Nations», que constituye un panegírico de la nutridísima representación de Valencia en Ginebra, se hable, con notoria ligereza, del caso de las Islas Baleares y de las hipotéticas concesiones que, a base de este territorio insular, pudieran hacerse a determinados países. No es nueva, por cierto, esa alusión a una eventual cesión de las Islas Baleares por parte de los políticos y de los escritores de la España roja. Hace escasamente un mes, en «La Depeche» de Toulouse, se publicó un revelador artículo firmado en Barcelona por N. M. Rubio. En este artículo, que conmemoraba el primer aniversario de la fracasada expedición roja a Mallorca, se lamentaba textualmente de que hubiera faltado «una decisión enérgica de Inglaterra y de Francia, cuyo objeto hubiera sido yugular la guerra civil en los parejes, tan peligrosos y explosivos de las Islas Baleares». El articulista añadía que, «el número importantísimo de turistas ingleses y franceses que se encontraban entonces en Mallorca podía servir de pretexto para una acción internacional en Baleares, en vista de una especie de neutralización provisional de las islas». Y para redondear todavía su pensamiento añadía M. Rubio: «Se dejó escapar entonces una buena ocasión». Las íntimas relaciones políticas del articulista con las autoridades rojas de Valencia y Barcelona dan a su insinuación el carácter de oficiosa. No cabe duda de que este artículo, publicado hace un mes, arroja una luz siniestra sobre este otro artículo que, inspirado también por las autoridades de Valencia y Barcelona, acaba de insertar ahora el «Journal des Nations».

Parecería increíble que un gobierno que aún se titula español, pudiera pensar en el sacrificio de la integridad territorial de su patria para recabar ayudas extranjeras en una guerra civil. Pero si tomamos en cuenta todos los antecedentes de la actitud de los «gubernamentales» en materia política internacional, no nos puede ya causar la menor extrañeza. Pública y notoria es, por haberse reproducido en todos los periódicos del mundo, la nota famosa en que el llamado Gobierno de Valencia ofrecía a Inglaterra y Francia el protectorado de la zona española de Marruecos a cambio de la ayuda británica y francesa contra el Movimiento Nacional. Todo el mundo recuerda también la respuesta de los Gobiernos de Londres y París negándose a dialogar sobre esta cuestión, actitud que malogró los propósitos antipatrióticos de las autoridades marxistas.

Marruecos, primero. Mallorca, después. Verdaderamente asombra la impudicia con que los dirigentes de la revolucin marxista han ido ofreciendo por el mundo diplomático pedazos del territorio español a cambio de una ayuda que les permitiera librarse del brazo justiciero de la España libertadora. Pero la verdad es mucho más poderosa que la mentira y esta misma falta de pudor ha sido causa de que hoy día todo el mundo pueda medir exactamente el abismo lleno de absurdos antiespañoles a que, en su delirio han descendido los rojos

B. I. E.

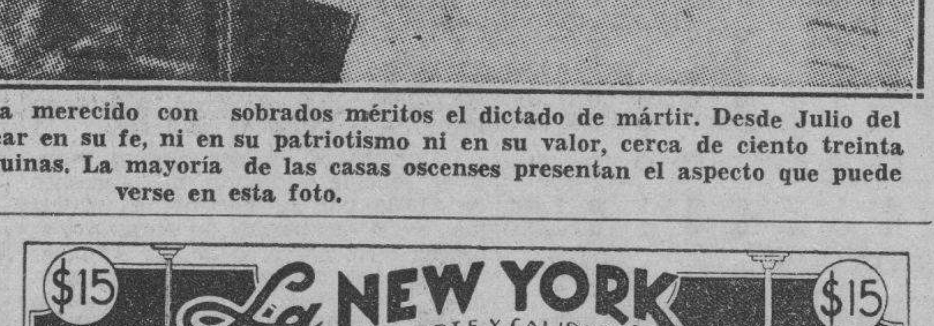

«LA ESPAÑA DE HOY»

CAMINO DE MIERES, CAMINO DE ARRIONDAS, CAMINO DE LA VIRGEN DE COVADONGA...

Examinando el mapa de Asturias para estudiar el punto en que se encuentra hoy el desarrollo de las operaciones dentro de aquella provincia, me ha brotado el cantar con que encabezo esta crónica. Lo brindo a algún asturiano especializado en canciones de vaqueiros. Por añadidura, resume bastante bien la información sobre la gran ofensiva que el Ejército nacional lleva a cabo en tierras del antiguo Principado. En efecto; una gran columna, salida de la Robla, y de las concentraciones de León, está siguiendo la carretera del Pajares y de los Fierros, rumbo a Pola de Lena y a Mieres; otra, que bordea la costa en las cercanías de Ribadesella, se está preparando para descender hacia Arriondas; una tercera ha rebasado el puerto del Pontón y ya está en condiciones de tirar salvas de cañón a la vista de Covadonga.

Ni la terrible y fracasada ofensiva roja de Aragón, ni las lluvias torrenciales que estos días y estas noches caen sobre todo el Occidente de Europa, han sido suficientes para detener la maniobra nacional encaminada a la total conquista de Asturias. Ya ha entrado en juego el General Aranda, el célebre defensor de la plaza de Oviedo durante los meses del sitio puesto por los mineros a la capital asturiana. Las divisiones atacantes han entrado en la jurisdicción del octavo Cuerpo de Ejército, y en ese instante, Aranda se ha hecho cargo del mando. Está, por consiguiente, la cuestión en manos del militar que mejor, más minuciosamente y con mayor amplitud y seguridad conoce Asturias. Frente a él hay 72 batallones rojos. Pocos batallones—aunque a primera vista parezcan muchos—para contener los múltiples y diversos ataques de la ofensiva.

Como creo haber dicho anteriormente, los soldados nacionales han tropezado en su avance con dos sistemas montañosos verdaderamente gigantescos; de un lado, los Picos de Europa cerrando el horizonte hacia Onís y hacia Covadonga; de otro, los puertos del Pontón y de Pajares estableciendo una solidísima barrera en el camino de Oviedo. Y asentados sobre posiciones naturales de tan excepcional valor, núcleos fuertes de milicianos rojos espléndidamente dotados de armamento: especialmente de ametralladoras. Tantas ametralladoras tienen los rojos de Asturias que parece que les nacen de la tierra.

El plan que está siguiendo el Estado Mayor es el siguiente:

En el flanco derecho, ha sido necesario envolver, lentamente, los Picos de Europa y vencer las resistencias del valle de Cabrales. La carretera por donde marchan las tropas es la que por Arenas de Cabrales va a Onís. Una vez en Onís, se rematará la operación cayendo sobre el pintoresco pueblo de Arriondas. Al propio tiempo, las unidades de la costa quedarán situadas más allá de Ribadesella.

En combinación con las fuerzas anteriores, otra columna sigue la carretera del puerto del Pontón. Como ya están los soldados nacionales en Oseja, quiere decirse que el mencionado puerto queda a retaguardia de nuestras líneas. Ahora van a insinuarse las vanguardias por el famoso desfiladero del Pontón, y una vez que salgan de él se encontrarán delante de Cangas de Onís y de Covadonga.

Otra tercera columna—la más fuerte de todas—avanza sobre Oviedo. La conquista del Pajares ha costado varios días, porque a la lluvia tenaz y a las espesas nieblas se ha unido una cierta resistencia de los mineros. Pero una vez envuelto Busdongo, se consiguió tomar los picos que dominan el Pajares, y ya a estas horas se va camino de los Fierros. Una de las primeras etapas en las jornadas de esta tercera columna será la de Vega de Rey; inmediatamente se irá a ocupar Pola de Lena; entonces, ¿seguirá el avance a Mieres, para darse la mano con las tropas de la guarnición de Oviedo, o se fijará la línea en Pola de Lena, con el objeto de crear una gran bolsa en que sean encerrados, copados, veinte o treinta mil hombres? Para cuando eso suceda, las columnas de Ribadesella y del Pontón se habrán unido; el punto de enlace de esas dos organizaciones ha de ser Arriondas. Desde allí, fusionadas dos divisiones bien fuertes y vencidas las montañas, se lanzarán todos los poderosos elementos motorizados sobre Gijón, ciudad que no podrá resistir la embestida de los atacantes. Por supuesto, caído Gijón, habrá de entregarse Avilés, y por añadidura quedará vencida por retaguardia la línea de fortificaciones que durante meses han construído los rojos a lo largo del río Nalón, arrancando desde las inmediaciones de San Esteban y pasando junto a la gran villa de Pravia.

Como sucedió en otros frentes, va a resultar que esas fortificaciones, especie de cinturón de hierro destinado a defender Gijón contra un ataque procedente de Luarca, no servirán absolutamente para nada, puesto que la gran ofensiva les llega a los marxistas asturianos por donde menos podían esperar. Ventajas de tener un mando en el Ejército, y un verdadero Estado Mayor y unos cuadros de oficiales y unos Generales de columnas y un Generalísimo.

Los 72 batallones rojos que se baten en Asturias están en camino de enloquecer; porque la táctica nacional y la multiplicidad de ofensivas les obliga a desplazarse constantemente de un punto a otro; tan pronto quedan concentrados en Onís como van a parar un golpe en los Fierros, o en la zona de Belmonte o en el Sur de Oviedo. Con lo cual no logran otra cosa que perder terreno por todas partes.

Pudiera acontecer que el final de la ofensiva asturiana consista en tomar Gijón y Avilés, alejar de Oviedo a los marxistas y formar, con toda la zona minera, una enorme bolsa táctica. Encerrados allí los defensores, no les quedará más camino que el de rendirse, porque será imposible que les llegue un gramo de víveres ni un cartucho de fusil. Se destinarán a la guardia y observación de esa bolsa unas cuantas unidades nacionales, muy pocas, encargadas de una verdadera labor de policía más que de una operación auténticamente militar... Y llegado ese momento, habrá entrado la guerra en una fase que puede ser resolutiva. Hasta ahora, mi pensamiento sobre las consecuencias de la toma de Bilbao continúan pareciéndome lógico y muy claro. Dije que quien ganara la batalla de Bilbao ganaría la guerra. Vea el lector; de la conquista de la capital vizcaína se ha derivado la de Santander, y de las dos la de Asturias, o sea, el final glorioso de toda la campaña del Norte, con retorno del Cantábrico a manos de Franco, que es tanto como decir a poder de la España verdadera. Desde Coruña hasta Fuenterrabía, ni una pulgada de costa cantábrica pertenecerá a los rojos. Desaparecerá la pesadilla de esos frentes del Norte, se habrá deshecho un Ejército de más de 200.000 hombres, y se tomará—amén de otras muchas cosas—una cantidad de material de guerra que no se puede ahora ni siquiera calcular. Todo ello va jugado en estas maniobras «camino de Mieres, camino de Arriondas, camino de la Virgen de Covadonga».

Septiembre 18 de 1937.

MANUEL AZNAR

Siguen las fuerzas nacionalistas su avance en Asturias, notando que la resistencia roja va en descenso

En Sevilla ha sido inaugurado el noveno grupo de casas baratas, compuesto de doscientas doce, por iniciativa de Queipo de Llano. Grandes cosechas de trigo, arroz y algodón

SALAMANCA, octubre 7. (The N. Y. Herald Tribune.)—La prensa nacionalista publica la reproducción de un informe confidencial que le fué enviado al general Franco, redactado por el ex-Presidente del Consejo de Ministros, Portela Valladares, hoy en Valencia, en cuyo informe enviado desde Francia, revela saber por mediación de las autoridades francesas que por los gobiernos de Valencia y el autónomo de la Generalidad de Cataluña se gestionó la ayuda de Francia a cambio de la enagenación de la soberanía española sobre parte del territorio que controla el gobierno rojo.

La revelación ha causado una enorme sensación.

No obstante el mal tiempo que sigue impidiendo grandes operaciones de avance las fuerzas del general Franco han rodeado a Cangas de Onís, y avanzado en el sector del sur de Asturias Se ha notado que la resistenci ade los rojos ha disminuído notablemente en Asturias.

El Estado Mayor de la Marina de Guerra Nacionalista ha publicado una nota oficial declarando solemnemente que el ataque al buque de guerra inglés «Basilisk» es cosa completamente ajena a las actividades de las fuerzas de mar del general Franco. La prensa nacional comenta el caso y declara que únicamente puede ser obra de los rojos en su constante deseo de provocar un conflicto internacional en el cual esperan ganar algo ya que la guerra la tienen virtualmente perdida.

En Burgos el delegado pontificio, Monseñor Ildebrando Antoniutti, ha presentado sus cartas credenciales que le acreditan como delegado papal, al jefe del Gabinete diplomático, señor Sangroniz, pasando luego a saludar al jefe del gobierno del estado español general Franco, que le recibió en compañía de su esposa, doña Carmen Polo de Franco. El Delegado de Su Santidad fué objeto de grandes manifestaciones de entusiasmo por el acto realizado, por la población de Burgos.

En Sevilla se ha inaugurado el noveno grupo de casas baratas compuesto de doscientas doce, iniciativa del general Queipo de Llano. Se ha hecho público en Sevilla que la cosecha de trigo plantado en lo que eran marismas del Guadalquivir es magnífica y el arroz de calidad superior al de Valencia.

También en Córdoba tienen muy buena cosecha de algodón. El aviador norteamericano Harold Dahl, encausado por haber volado por cuenta de los rojos y acusado por el Fiscal en un Consejo de Guerra de haber atacado ciudades abiertas, donde causó víctimas entre mujeres y niños, fué condenado a muerte pero inmediatamente el general Franco le conmutó la pena impuesta por la inmediata inferior de cadena perpetua. Otros aviadores rusos encausados conjuntamente fueron igualmente tratados con la misma clemencia por parte del general Franco.

El "ramo de olivo" que Francia tiende a Italia y Alemania

Se pretende verlo en el discurso de Chautemps en el Club Americano de París

PARIS, octubre 7. (AP).—El primer ministro Camile Chautemps en un discurso que pronunció hoy en el Club Americano de esta capital, sugirió un estudio «conciliador» de las cuestiones políticas que perturban la paz de las naciones: La guerra española y el conflicto chino-japonés.

Refiriéndose al discurso del presidente Roosevelt y a la nota publicada ayer por el Departamento de Estado americano, dijo:

«Pero Francia no está menos resuelta a defender sus intereses vitales, su seguridad y su futuro, así como a cumplir sus obligaciones para con la comunidad internacional.»

Aunque no hizo ninguna proposición definitiva, sus manifestaciones se interpretaron en el sentido de que tiende «la rama de olivo» a Alemania y a Italia.

Se ha sabido, por otra parte, que el ex-primer ministro León Blum irá a Washington para conferenciar con Rosevelt, probablemente acerca de las deudas de guerra y de la cooperación general franco-americana El ex-jefe del gobierno hará el viaje sin representación oficial.

Convoyan a los barcos ingleses los contratorpederos rojos

VALENCIA, Oct. 7. AP. Los contratorpederos rojos convoyaron a los buques británicos «Nailsea Dale», buque tanque de petróleo, y al vapor «Debeme», que no han tenido novedad.

Queipo de Llano está decidido a acabar con las partidas de forajidos que operan por los montes de Huelva

Se dedican a robar, durante la noche implementos agrícolas, víveres y dinamita de las granjas aisladas. Los marxistas de Valencia, identificados con el discurso de Mr. Roosevelt

HUELVA, octubre 7. (The N. Y. Herald Tribune).—Las bandas de forajidos operando en el distrito montañoso del Norte de Huelva, en el Suroeste de España se están tornando cada vez más atrevidas.

El general Queipo de Llano ha ofrecido generosas condiciones para que se rindan, con perdón para todos, salvo los verdaderos líderes. Pero, evidentemente, los rojos han interpretado la generosa oferta del general Queipo de Llano como señal de flojedad y continúan sus raids nocturnos contra las minas y haciendas remotas. Generalmente se roban los implementos mineros, la comida y la dinamita.

Recientemente una banda de estos guerrilleros atacó el ferrocarril, expropiedad inglesa, que corre de Huelva a la Zarza, en una trayectoria de cien millas.

Los guerrilleros descendieron de noche y dinamitaron dos secciones de un puente de hierro de trescientas noventa yardas. También parte de la vía férrea, descarrilando una locomotora y cuatro vagones

Todo este sistema ferroviario sera patrullado ahora por mayor número de tropas nacionalistas, habiéndose restablecido ya las operaciones normales.

La caballería franquista concentrada en Sarea está ahora explorando las lomas, cuya alta maleza facilita un excelente escondrijo.

En vista de las operaciones enérgicas de las fuerzas nacionalistas dispuestas ahora a limpiar las montañas de estos enemigos, muchas minas han vuelto a reanudar su labor en este distrito.

Prueba del rápido retorno a la normalidad en esta esquina de España bajo el domino franquista, es la reciente decisión de tres compañías mineras extranjeras a reanudar sus operaciones de inmediato.

Los rojos aplauden el discurso del Presidente Roosevelt

MADRID, octubre 7. (The N. Y. Herald Tribune).—El discurso del Presidente Roosevelt está siendo aclamado por la prensa roja como la declaración más valiosa que la Unión Americana ha hecho en favor de sus principios, por los cuales lucha Valencia. A pesar de la pobreza de los servicios de noticias extranjeras y la escasez de papel de los periódicos, tanto los matutinos como los vespertinos publicaron sendas columnas de extractos, dándoles el lugar más destacado en los despachos del día.

Para todos en Madrid el discurso de Roosevelt fué lo que «El Mundo» lo llamó esta noche «un vigoroso discurso antifascista». Este es el ángulo que más regocijo causó aquí.

El diario rojo «Informaciones», dice: «El Presidente Roosevelt no improvisó un discurso más o menos histórico, sin responsabilidad y con dos textos, uno para el consumo interior y otro para la exportación, como es la costumbre hoy con los dictadores paranoicos. Con la completa maestría de su gran capacidad intelectual, con su amplio conocimiento de la situación externa e interna de su país y con los hechos innegables de agresión y de crimen ante él, ha lanzado un manifiesto que será una bandera de unión y combate para todos los pueblos que aspiren a permanecer libres.

«No existe un solo párrafo en el discurso de Roosevelt al cual no podamos nosotros suscribirnos, de una manera cabal, sin reservas mentales o distinciones.»

Mientras sigue la reconquista de España por los nacionalistas, el Gobierno rojo reúne el "Parlamento"

Un grupo de diputados, reunido en una parodia de Cortes, dió un voto de confianza al «Gabinete» de Negrín respecto a las medidas relacionadas con la guerra. Los discursos

VALENCIA, octubre 7. (Exclusiva).—Mientras las legiones del general Franco se apoderaban de la famosa «Cueva» de Covadonga en Asturias, desde donde Don Pelayo salió a echar, en el siglo noveno, a los invasores moros del suelo asturiano, el Parlamento español trataba, en Valencia, de llenar la fórmula democrática de un gobierno republicano.

Se dió al gobierno presidido por el doctor Negrín un voto de confianza en relación a la guerra; pero para conseguir la unanimidad, el presidente de las Cortes, Martínez Barrio, tuvo que emplear los trucos políticos en los que es experto, llamando al diputado sindicalista Angel Pestaña al orden cuando éste trató de interpelar al Ministro de Marina, Indalecio Prieto.

Al pasar lista de los diputados a Cortes reinó un silencio sepulcral. Sólo ... y dos diputados socialistas estaban presentes. Habían sucumbido en el frente combativo o en las comarcas en poder de los nacionalistas.

... y seis de los diputados derechistas tampoco pudieron responder. Se dice que siguieron a Calvo Sotelo en la procesión interminable al cementerio, víctima de la ... anárquica que siguió a la ...

... diputados centristas que vivían en París, dijeron ser más papistas que el Papa, y secundaron al gobierno con voces robustas. Don ... Maura, especialmente, declaróse en favor del gobierno constituído. El ex-Primer Ministro Portela Valladares dijo que si no tuviera más de ochenta años, estaría combatiendo en las trincheras de Madrid. Ambos habían vivido refugiados en París desde que estalló la guerra, y se ignora cómo lograron los salvoconductos para llegar a España.

De los 16 diputados de la minoría sindicalista, cuatro murieron combatiendo. El delegado socialista de izquierda, Francisco Largo Caballero, estaba en Valencia; pero no asistió a las Cortes. Estaba demasiado ocupado tratando de conservar su autoridad entre los de la UGT que piden su cabeza.

De un total de 188 diputados presentes y representaban a los partidos republicanos de izquierda, comunista, socialista, Esquerra Catalana, Separatista vasco, Separatista gallego, etc. Alguien había circulado el rumor absurdo de que Gil Robles, jefe de La Ceda, había llegado secretamente y que pronunciaría un discurso en contra del gobierno. Ese rumor hizo que numerosos grupos se reunieran cerca de la entrada de la Lonja, donde se celebró la sesión, dispuestos a hacer fuego a quien escoltase a Gil Robles. El rumor, naturalmente, era infundado. Los seguidores de Caballero y los de Pestaña había unos 20 diputados que aplaudieron vigorosamente al viejo sindicalista cuando éste, en un discurso extenso, censuró al gobierno y lo acusó de debilidad hacia determinado grupo de la minoría. La mirada fiera del orador se dirigió a los pupitres ocupados por el grupito comunista. «La democracia es un mito—declamó—; nuestra minoría ha sido atacada por el gobierno... Necesitamos el espíritu de tolerancia hacia las minorías...» Luego se refirió al proselitismo político que cierto grupito ponía en vigor «aprovechándose de la confusión provocada por la guerra.»

Fué entonces cuando, cambiando de tema, buscó con la mirada los escaños azules de los ministros, y no hallándoles, porque en el Parlamento improvisado no los hay, clavó sus ojos en la figura casi redonda de Indalecio Prieto y, leyendo notas de un cuaderno, comenzó a citar cifras sobre la guerra que hicieron al Ministro de Defensa palidecer y morderse los labios. En su socorro acudió el martillito del Presidente.

El anciano político Martínez Barrio, dirigiéndose al orador, le dijo: «Esos datos no son del dominio público ni incumben a esta asamblea. Preséntelos privadamente al señor Ministro de Defensa.»

Pestaña no se sentó sin afirmar su devoción al gobierno y manifestar que «a pesar de todo, doy mi voto de confianba...»

No bien hubo terminado Pestaña, se levantó Dolores Uribarri, «la Pasionaria». Esta mujer de elocuencia suprema tiene un dominio absoluto de su público en donde quiera que hable. Dotada de elocuencia excepcional, ha llegado a ocupar un puesto entre los tribunos españoles comparable en esta época al que ocuparan Salmerón, Castelar y Pi y Margall en la primera república.

Su discurso no fué político, sino una apelación a las pasiones humanas. Llamó a la hermandad, y dijo sentenciosamente que sin la solidaridad no había esperanza de ganar la guerra. ¿Y si perdemos la guerra, los sindicalistas, anarquistas y otros que hoy nos atacan, acabarán en el suplicio junto con nosotros.» Durante 20 minutos mantuvo la pasionaria a la asamblea electrificada. Recomendó el levantar las reservas de hombres y de víveres; la mayor actividad en la retaguardia, especialmente en la construcción de armas, y dijo que no se hablara de «convenios con el enemigo.»

La asamblea terminó y el gobierno quedó asegurado en el poder hasta que la marcha de la guerra determine otra cosa.

SUSCRIBASE Y ANUNCIESE EN EL «DIARIO DE LA MARINA»

DE ESPAÑA

Señor Santiago...

Otra vez con nosotros el Patrón...! Suelto el corcel, la espada en libertad, la cola encendida en lumbres y en el aire los brillos de la Cruz...! Otra vez con nosotros el Patrón que dió a las guerras de los siglos idos reflejos de Epifanía, colocando al final de cada triunfo una adoración de reyes...! Volvía ayer nuestra historia; vuelve hoy él. Seguramente, al encontrar los hombres de la reconquista nueva, el Patrón ha pensado con orgullo:

—Gracias a Dios, van los míos...!

También él se encontraba en el destierro, lejos de la España brava de los grandes destinos mutilados. El le había señalado directrices, en tiempos de apoteosis. El, de las tribus perdidas en las cumbreras norteñas, forjó una tempestad que entró en la llana y desbarató grilletes, y suprimió la esclavitud. El, de las tribus perdidas—aún separadas por los viejos odios de sus primitivismos en combate—sacó una patria de expansión radiosa, su prodigio mayor de taumaturgo!

Tiempos hermosos, sus tiempos...! Tiempos en que los hombres lo buscaban entre el azul de las nubes con la seguridad de descubrirlo, y ya subordinaban a su ruta todas las direcciones de su vida. Llevaban los caminos a Santiago; llevaban a Santiago las estrellas... El salvó a Europa, primero, con el gran valladar de las mesnadas de que se hizo capitán. Y él llamó luego a Europa a su sepulcro, para que le trajeran los romeros las ascuas de sus fervores, para que le dejaran los juglares las músicas de sus cantos, para que los letrados le entregaran las luces de sus doctrinas y para que los reyes le ofrecieran las joyas de sus tesoros... Vitalidad que concentraba aquí, fuerza que juntaba aquí, alma que guardaba aquí—mientras que se cuajaban sus caminos de peregrinaciones asombrosas—como reserva precisa para la empresa de formar a España, volverle a Europa su rango, y civilizar un mundo! Tiempos hermosos, sus tiempos, en los que no había voz que no vibrase con resonancia triunfal, ni gesto que no se hundiese en una perspectiva de aventura....

A España, la hizo el Patrón... Era de justicia el Voto—en que la crítica seria ya encuentra una verdad adulterada—era de justicia el Voto con que se le pagaba humildemente su protección de milagro... También él se encontraba en el destierro, mientras que los espíritus babosos de la república imbécil, llevaban a la práctica sus planes de despedazar su obra. Hacía falta el Patrón para crear; mas para destruir, bastaban ellos, los espíritus babosos, que no podían perdonarles a las generaciones anteriores el tener una historia sin espacio donde meter una baba, lo único que pudieran producir...! Ya pasó aquello, no obstante..! Ya hay en los rumbos de España nueva otra peregrinación...! Ya vuelven las estrellas a Santiago y ya el caudillo de los nuevos triunfos se hace romero también...

El grito de la gesta de estas horas ya queda cuajado así:

—Santiago, y arriba España!

Han vuelto los mismos hombres, han vuelto los mismos hechos, ha vuelto en la lisura de las nubes, la misma espada invisible de las grandes victorias de otros siglos... La espada del caudillo, en adelante, irá unida a la espada del Patrón. Y ahora es cuando aparece íntegramente, con plenitud absoluta, la significación de esta Cruzada de la España Nacional. Ahora es cuando resalta íntegramente su profundo carácter decisivo de guerra de reconquista, que otra vez va a imponer, entre las tribus, el sentimiento de patria, y otra vez a borrar del territorio las servidumbres innobles, y otra vez a forjar, con sangre ardiente, y con dolor infinito, y con abnegación incontenible, la España de vida inmensa que tras alimentar varios imperios, aún tiene vida bastante para alzar su ideal como una llama, y casi ya moribunda, aún tiene fuerza bastante para salvar a Europa de la ruina, lo mismo que la otra vez.

Es la hora de crear... Vuelve el Patrón...!

—Santiago, y arriba España!

Después, la evocación en los espacios:

—Ultrega...!

El himno de triunfo...

C. CABAL

TINATA
MATA LA GARRAPATA
Es Radical. Ni Pica. Ni mancha. Ni es venenoso. Ni cáustico. Ni da mal olor. Ni deja una viva.
LA CASA DEL PERRO
Neptuno 38.

60 MONJES ARRESTADOS EN BARCELONA

BARCELONA, Octubre 7 (AP).—La policía anuncia que sesenta monjes, ayudados por numerosos cómplices, intentaron hoy huír a Francia y que fueron arrestados cuando ya se encontraban a bordo del vapor que había de conducirlos a un puerto francés. Se asegura que dichos monjes colectaron doscientos mil francos para poner en práctica su plan de evasión.

AEVOS
AFEITADO SUAVE

Dr. ROSATI
DENTISTA
O-Reilly 67 — Tel. A-9422

DR. M. AURELIO SERRA
HYPERTENSION ARTERIAL
Consultas diarias
17, No. 370 F-4350

M.E.C.D. 2016

TAMBIEN MELTON FRACASO CON LOS YANKS, SALTANDO DEL BOX EN EL 5º

HOY, HAL SCHUMACHER CONTRA MONTE PEARSON EN EL TERCER JUEGO, EN POLO GROUNDS

SPORTS DIARIO DE LA MARINA SPORTS

PAGINA CATORCE — LA HABANA, VIERNES, 8 DE OCTUBRE DE 1937 — AÑO CV

AMATEUR ACES!

TIPS DE AQUI Y DE ALLA!.

Durante nuestra carrera periodística hemos presenciado cosas interesantísimas en los circuitos deportivos, pero, creemos que nada ha superado al campeonato de baseball amateur que acaba de ofrecer la Liga Nacional... Al entusiasmo demostrado por Reinaldo Cordeiro en la dirección del team... Al pitching brillantísimo de un novato como Ulrich, en su primera campaña en un circuito oficial... A las explosiones de entusiasmo del veterano Chichí Córdova, cuando su «Yara» logra una victoria en el field... A las demostraciones de las hermanitas Gil en natación... A los éxitos continuos de Perico Miranda, como coach de natación... Al «come back» registrado por Adolfo González, en el campeonato de handball de la Playa... A las actividades desplegadas por Carlitos Fernández y Manolo Rojas para levantar el prestigio de un club como el Náutico de Marianao... Al trabajo que ha realizado Octavio Lamas al frente de la Federación de atletismo de la Unión Atlética de Amateurs... A las múltiples carreras que ha dado el Comité Olímpico para conseguir el dinero de la tournée a Panamá... A la labor de acercamiento que ha realizado el doctor Laureano Prado, secretario de la UAA, buscando la cooperación de los mejores clubs de la isla...

Siempre nos ha gustado la sinceridad de atletas como Perico Cardoso, Manolo Escobar, Narciso Picazo, Agapito Mayor, Juanillo Mendizábal, Tino Argimón, Espinacas Ealo, Mario Sesma, Tobita Faura, Livio Morales... Hemos admirado el coraje de muchachos como Raúl Giraud, Mike Díaz, Nene Hernández—cuando estaba en la U.H.—Antonio Valdés, Castillito, Germán Rodríguez, el outfielder Martín, del Club Naval; Ernesto Estévez, Juanito Torres, Carlitos Duquesne, Trompeta Mesa... Nos han parecido impresionantes las demostraciones de Quilla Valdés, Santa Cruz, Oscar Martínez Conill, Rafael Tejada, Alberto Raurell, Ricardo Morales, Gustavo Vollmer y José Antonio Reguera... Estimamos que hay pocos atletas tan completos en atletismo como Acostica, Zulueta, Vázquez, Conrado Rodríguez y Lozano Hernández... Siempre hemos afirmado que cuando se hable de las mejores atletas femeninas hay que señalar a Josefina Odoardo, Estela Morera, Mimí Salmon, Juanita Trueba, María Trueba y Zenaida Castro... Y creemos sinceramente que no hay muchachas que tengan mejor «presentación» que Raquelita Lanz, Adrianita Moenck, Poupée Puig, Bertha Giraud y Olimpia Gutiérrez.

* * *

Cuando nos hablan de conjuntos disciplinados, nunca hemos tenido inconveniente en afirmar que las representaciones del Vedado Tennis Club han sido las que mejor se han comportado en todos los fields... El Atlético se Cuba se ha distinguido por su excesivo coraje... El San Carlos, por el entusiasmo de sus partidarios... Lo mismo que el club Regla en baseball... El Habana Yacht Club, por la indiferencia de sus miembros... El Deportivo de Cárdenas, por la vehemencia con que sus leales discuten las condiciones de sus atletas... La Universidad, por su habilidad para reunir siempre bajo su manto a los mejores atletas cubanos... La Marina, por su interés en fomentar buenos equipos... El Hispano y el Fortuna, por la facilidad que tienen en encontrar apoyo de sus directivos para solucionar los problemas de sus conjuntos... Y el Cubaneleco, por las dificultades que encuentra para solucionar los suyos, a pesar de que muchos creen que todo es reir y cantar dentro de la familia eléctrica.

* * *

Apreciamos extraordinariamente la técnica de mentores como Pancho Fernández Inda, en el gridiron... Joe Rodríguez Knight, en atletismo... Y cuando de oficiales del juego se trata, estimamos que no hay quien lleve mejor el juego que Maestri y Bernardino Rodríguez en baseball... Julio Fernández y Manolo Díaz, en basket... Y Raúl Argüelles y Cappy Campuzano en el gridiron... Consideramos a Manolo Díaz el mejor coach all-around de Cuba... Manolo sabe mucho de todas las cosas, y puede ser empleado en cualquier deporte en la seguridad de que siempre ha de hacerlo bien... Además, tiene extraordinaria habilidad como organizador, y es uno de los pocos que tienen un archivo de formidables curiosidades deportivas.

* * *

Me gusta Tito Silverio por la franqueza con que trata a sus atletas... Manolo Zapico, por la seriedad con que guía a sus muchachos en el floor, a pesar de que particularmente es «uno del grupo»... Livio Morales, por el deseo grande que tiene de aprender... Narciso Picazo, por el amor propio con que entrena a sus players... Y Yeyo Adán, por la confianza que deposita en sus squads...

* * *

Cuando hay que hacer crónicas sobre un entrenamiento, preferimos siempre los training-camps donde actúan Cappy Campuzano, Perico Miranda, Pancho Fernández, James Argimón, Reinaldo Cordeiro y Joe Rodríguez Knight, porque estimamos que ahí encontramos siempre suficiente «colorido» para hacer un reportaje de interés... Creemos que el sistema que emplea Raúl Canosa para dirigir a sus hombres es el más práctico para obtener del atleta el máximo rendimiento... Consideramos que Ramón Azcárate es uno de los mentores que más ha progresado en Cuba en los últimos tiempos... Ramón sólo entendía de basketball hace cinco años... Hoy puede dirigir con acierto un equipo de atletismo, y puede encargarse del training de cualquier team de natación, y volley ball, en la seguridad de que ha de salir airoso...

* * *

Consideramos de extraordinario valor la contribución anual que hacen al deporte planteles educacionales como el Instituto Edison, el colegio «Sepúlveda», «La Inmaculada», los HH. Maristas, Belén, La Salle y los Escolapios; y no tenemos inconveniente en afirmar que, gracias a esa «fuente», el sector aficionado contará siempre con luminarias de valor, sea cual fuere el camino que tomen las estrellas del momento actual... ... ...

* * *

¿Más de estos «Sentimientos personales? ¡All right!... Pero, esperen hasta la próxima semana... Hasta entonces no volveremos a entrar en calor.

New York, octubre de 1937.

CONGUITO CAMAGUEYANO ESTA EN LA MEJOR FORMA DE SU VIDA Y ESPERA GANARLE MAÑANA AL YANKEE FARBER

No obstante, el encuentro ha de ser muy reñido, pese al gran optimismo del muchacho del patio, porque Lew quiere pelear con Chocolate, y para ello tiene que vencer. El programa

Mañana van al ring de la Arena Cerveza Cristal Conguito Camagüeyano y Lew Farber, a celebrar una importante pelea que constará de diez rounds y que promete resultar por todos conceptos emotiva y magnífica desde el primero

Conguito va al cuadrilátero en las mejores condiciones de su vida y espera conquistar un triunfo por k. o. y borrar a la vez la mala impresión que dejara en su match con Yucatán Kid. El Congo se halla «ready» y se ha entrenado rudamente y con cuidado y esmero para este encuentro, pues sabe el Camagüeyano que tiene que ganar este bout para devolverles a los aficionados la confianza que le dispensaban antes de su pelea contra el peleador mexicano que le venciera ampliamente. Es por ello que se ha visto a Conguito preparándose con más entusiasmo y espera llevar al encuentro todo el coraje y punch de otras veces para acabar rápidamente con Lew Farber, como acabara con el americano peleador John Brown

Conguito Camagüeyano está en su mejor peso y luce perfectamente bien, mucho más entero que cuando combatió con Yucatán y también mejor que cuando peleó con Brown y le venció por k. o., apenas comenzado el bout

Lew Fober, en condiciones

Lew Fober, el peleador americano que dirige Jimmy Johnston, junior, se halla en unas condiciones estupendas para rendir su mejor labor frente al Congo. Farber asegura que peleará mucho mejor y que demostrará de modo absoluto sus conocimientos y larga experiencia del viril deporte de los puños. Farber, en realidad, se encuentra muy bien. En las últimas semanas que ha pasado en Cuba ha ganado en peso y condiciones físicas, pues completamente aclimatado se siente dispuesto a dar a conocer su verdadero calibre de peleador. Por eso es que Jimmy Johnston, el manager de Law Farber, se juega una fuerte suma a los puños de su poulain sobre el Conguito Camagüeyano

Conguito puede ganar por nocao en pocos rounds.

Si Conguito hace una pelea abierta desde el primer round obligando mucho al americano a soltarse, puede ganar por nocao, pues pegando como lo está haciendo ahora el Conguito, no hay peleador de su peso que pueda resistir su formidable punch.

Por el título feather.

Antonio Avia, recientemente proclamado campeón feather weight de Cuba, por la Comisión Nacional de Boxeo y Luchas, será presentado en este cartel en una pelea a doce rounds en la que discutirá el título que posee. Su contrario lo será nada menos que Kid Rapidez, el protegido del Chino Mondonguito, que es un contrincante digno y que se halla en las mejores condiciones. Kid Rapidez tiene facultades para poder vencer a Chino Avia y quitarle el campeonato pluma que renunciara Alex Yanes

Ambos muchachos se han preparado magníficamente y van a este match llenos del más grande amor propio y decididos a entrarse como buenos con tal de conquistar la victoria.

El campeón Avia, ha lucido muy bien y muy entero en sus sesiones de entrenamiento. También ha lucido otro tanto Kid Rapidez, que bajo los cuidados de Mondonguito y su entrenador Juan Oliva, ha demostrado sus adelantos.

De todos modos, gane Avia o Rapidez, podemos asegurar que el encuentro resultará muy emotivo desde que suene la campana anunciando su comienzo.

Coquito Cárdenas.

La tercera pelea de este cartel que presenta dos peleas de suma importancia, estará a cargo de Coquito Cárdenas, el peleador de la cuadra de boxeadores «Partagás», de Santiago Pego y Hermanos y Pantera de Marianao. Coquito y Pantera brindarán una gran pelea, porque se hallan en forma admirable y son de los peleadores que siempre ofrecen a los fanáticos todo lo que tienen.

Delgado y Zurdo Torres, se batirán en el segundo preliminar a 6 rounds. Henry Delgado, que se ha entrenado con Farber, se halla en condiciones. José Fuerte vs. Jesús Pento, cubren el primer bout de la noche.

Como ya hemos venido anunciando, en caso de que llueva y no sea posible celebrar el programa de boxeo, éste se verificará en el mismo ring el domingo por la noche. Las localidades están a la venta en San Rafael cuatro y los fans que lo deseen pueden separar las mismas por el teléfono M-4186.

VEASE más SPORTS y el resultado de los FRONTONES en la página 16

MIENTRAS LOS BATEADORES YANKEES DESTROZABAN A TRES PITCHERS DE LOS GIANTS, RED RUFFING MANETNIA A ESTOS EN SIETE HITS, PONCHANDO A OCHO PLAYERS

NUMERITOS DE LA SERIE MUNDIAL

EXPLICACION DE LAS INICIALES: (J.) juegos; (V.) veces al bate; (C.) carreras; (2b.) hits de dos bases; (3b.) hits de tres bases; (Hr.) jonrones; (E.) carreras empujadas; (Bb.) bases por bolas recibidas; (So.) las veces que ha sido ponchado.

EN EL RECORD DE LOS PITCHERS: (J.) juegos en que ha participado; (C.) juegos que ha pitcheado completo; (Ip.) los innings que ha pitcheado; (H.) los hits que le han dado; (C.) las carreras que le han anotado; (Cl.) las carreras limpias; (Bb.) las bases por bolas que ha concedido; (So.) los ponchados que ha propinado; (Wp.) wild-pitch; (Db.) dead ball; (G.) los juegos ganados; (P.) los perdidos y (Ave.) el average.

GIGANTES	J	V	C	H	2b	3b	Hr	E	Bb	So	Av.	O	A	E	Ave.
Moore, lf.	2	9	0	4	1	0	0	0	0	1	.444	6	0	0	1.000
Bartell, ss.	2	8	1	3	1	0	0	0	0	2	.375	4	7	1	.917
Ott, 3b.	2	8	0	1	0	0	0	1	0	1	.125	3	3	0	1.000
Leiber, cf.	1	4	0	0	0	0	0	0	0	1	.000	3	0	0	1.000
Ripple, rf.	2	7	1	1	0	0	0	0	1	1	.143	2	0	0	1.000
McCarthy, 1b	2	8	0	1	0	0	0	0	0	1	.125	16	1	0	1.000
Chiozza, cf.	1	4	0	1	0	0	0	0	0	1	.250	3	0	0	1.000
Mancuso, c.	2	7	0	0	0	0	0	1	0	1	.000	8	1	0	1.000
Whitehead, 2b.	2	6	0	2	1	0	0	0	1	0	.333	3	7	1	.909
Hubbell, p.	1	2	0	0	0	0	0	0	0	0	.000	0	1	0	1.000
Gumbert, p.	2	0	0	0	0	0	0	0	0	0	.000	0	0	0	.000
Smith, p	1	0	0	0	0	0	0	0	0	0	.000	0	0	0	.000
Melton, p.	1	1	0	0	0	0	0	0	1	0	.000	0	0	0	.000
Berger (1)	1	1	0	0	0	0	0	0	0	0	.000	0	0	0	.000
Leslie (1)	1	0	0	0	0	0	0	0	1	0	.000	0	0	0	.000
Totales	-	66	2	13	3	0	0	2	4	10	.197	48	21	2	.972

(1) Bateó por Coffman en el octavo inning del primer juego.
(2) Bateó por Coffman en el noveno inning del segundo juego.

YANKEES	J	V	C	H	2b	3b	Hr	E	Bb	So	Av.	O	A	E	Ave.
Crosetti, ss.	2	9	1	1	0	0	0	0	1	2	.111	1	6	0	1.000
Rolfe, 3b.	2	9	1	1	0	0	0	1	1	1	.111	0	3	0	1.000
Dimaggio, cf.	2	8	1	4	0	0	0	2	0	1	.500	8	0	0	1.000
Gehrig, 1b	2	4	2	1	0	0	0	0	4	1	.250	20	0	0	1.000
Dickey, c.	2	7	2	3	0	0	0	2	1	1	.429	11	0	0	1.000
Hoag, lf.	2	8	3	1	1	0	0	1	0	0	.125	7	0	0	1.000
Selkirk, rf.	2	8	3	3	1	0	0	5	0	0	.375	4	0	0	1.000
Lazzeri, 2b.	2	7	2	3	0	0	1	1	1	1	.429	3	4	0	1.000
Gómez, p.	1	2	1	0	0	0	0	0	2	0	.000	0	2	0	1.000
Ruffing, p.	1	4	0	2	1	0	0	3	0	0	.500	0	2	0	1.000
Totales	-	66	16	19	3	0	1	15	10	7	.288	54	17	0	1.000

RECORD DE LOS PITCHERS

GIGANTES	J	C	Ip	H	C	Cl	Bb	So	Wp	Db	G	P	Ave.
Hubbell	1	0	5 1/3	6	7	4	3	3	0	0	0	1	.000
Melton	1	0	4	6	2	2	1	2	0	0	0	1	.000
Gumbert	2	0	1 1/3	4	4	4	1	1	0	0	0	0	.000
Coffman	2	0	4 1/3	2	2	2	5	1	0	0	0	0	.000
Smith	1	0	1	1	1	1	0	0	0	0	0	0	.000
YANKEES	**J**	**C**	**Ip**	**H**	**C**	**Cl**	**Bb**	**So**	**Wp**	**Db**	**G**	**P**	**Ave.**
Gómez	1	1	9	6	1	1	1	2	0	0	1	0	1.000
Ruffing	1	1	9	7	1	1	3	8	0	0	1	0	1.000

ANOTACION POR ENTRADAS

GIGANTES	100	010	000—	2
YANKEES	000	02(11)	21x—	16

Carreras limpias: Gigantes 2; Yankees 13.—Double plays: Gigantes 2 (Ott, Whitehead y McCarthy; Bartell, Whitehead y McCarthy); Yankees 1 (Crosetti, Lazzeri y Gehrig).—Quedados en bases: Gigantes 14; Yankees 12. Umpires: Barr y Stewart, de la Liga Nacional; Ormsby y Basil, de la Liga Americana.—Tiempo de los juegos: 2:20 en el primero y 2:11 en el segundo.

Los breaks nuevamente favorecieron a los Yankees; Bartell fué cogido fuera de su posición en el quinto inning, cuando el batazo de Ruffing, que produjo la salida de Cliff Melton

EL JUEGO DE ESTA TARDE SE CELEBRARA EN POLO GROUND

Hal Schmacher es la selección de Terry para hoy, mientras que Monte Pearson lanzará por los Yankees. Lo sucedido en 1921 constituye una remota esperanza para los de la Liga Nacional

(Por ALAN GOULD, de la PRENSA ASOCIADA)

YANYEE STADIUM, octubre 7. (AP).—Los Yankees destruyeron hoy el más pequeño vestigio viviente de la fábula de que ellos no podían derrotar un buen pitching zurdo. Nuevamente derrotaron a los Gigantes con el mismo score de 8 por 1, y marchan majestuosamente a la conquista de su segunda serie mundial consecutiva a costa de sus propios vecinos.

Los Yankees dieron al orgulloso Cliff Melton el mismo rudo trato con que obsequiaron en la tarde anterior a Carl Hubbell. La única diferencia fué que ellos iniciaron su ataque más temprano y lo extendieron a tres innings, en lugar de uno solo. Ellos expulsaron del box al novato zurdo de los Gigantes en el quinto inning, repitieron contra Harry Gumbert en el sexto y fácilmente consiguieron la victoria con el apoyo del pelirojo Charley (Red) Ruffing.

Mientras los Yankees batearon una docena de hits contra el pitching combinado de Melton, Gumbert y Dick Coffman, Ruffing diseminó los siete hits de los Gigantes, ponchó ocho hombres y contuvo el rally del último inning cuando los Gigantes llenaron las bases, con dos outs.

Ruffing no sólo se anotó su primera victoria en serie mundial desde 1932, cobrándose dos derrotas contra los Gigantes hace un año, sino que produjo decisivos batazos en favor de la causa de su team.

Demostrando el por qué se mantuvo rebelde pidiendo un aumento de $1,000 por su batting, a principios de la temporada, él empujó tres de las ocho carreras de los Yankees con un par de sólidos hits. Su primer batazo fué lo más distinguido del rally del quinto contra Melton, empujando las carreras necesarias para ganar. El segundo batazo que produjo fué un doble contra la cerca del left field que llevó a home dos compañeros, y noqueó a Gumbert del box.

Los Gigantes, como en el primer juego, tomaron una ventaja de una carrera, obtenida en el acto inicial mediante un doble de faldeta de Bartell y una línea de hit de Mel Ott al right, sólo para ver cómo después su defensa en el pitching explotaba a presión del poder contenido en el bate de sus rivales.

Las esperanzas de los simpatizadores de la Liga Nacional duraron sólo a través de cuatro innings esta tarde, uno menos que en el día anterior. Entonces vinieron los batazos que produjeron a los Yankees dos anotaciones en el quinto, cuatro en el sexto y dos más en el séptimo para asegurar por completo el juego.

Los breaks de nuevo formaron parte del bombardeo. Bartell fué cogido fuera de su posición en el quinto cuando Ruffing produjo el batazo por donde se inició el desastre para Melton. En el próximo inning, George Selkirk consiguió un tubey cuando su batazo después de pegarle en la pierna a McCarthy fué hasta el right field, cuando lucía bueno para una jugada de doble play.

Los Gigantes, en conjunto, no tuvieron mucha suerte. Ni ellos pueden ofrecer ninguna buena excusa. Los zurdos con quienes ellos contaban de manera decidida, nada pudieron hacer contra los Yankees una vez que los champions del mundo descubrieron sus secretos. Los bates manejados particularmente por Di Maggio, Bill Dickey, Selkirk, Lazzeri y Ruffing mismo, tuvieron demasiado poder para que los lanzadores de la Liga Nacional los pudiesen dominar mucho tiempo sin que sus nervios saltasen.

El escenario de la serie se cambia mañana a Polo Grounds, para el tercer juego y los Gigantes aparentemente, creen que ellos podrán impedir que los Yankees repitan sus hazañas de 1927, 1928 y 1932 cuando barrieron con la serie en cuatro juegos. Ellos perdieron dos juegos con los Gigantes el año pasado, antes de que triunfasen con una lluvia de batazos de hits, pero hasta ahora tienen anotadas 18 victorias en las 20 series mundiales en que han participado, un record sin paralelo en la historia de las Mayores.

Mientras los Yankees ahora sólo necesitan dos victorias más para asegurar el título, algo que ellos pueden hacer el sábado si mantienen su paso actual, los Gigantes tienen que depender en sus chances por iniciar un come back en el poderoso brazo de Hal Schumacher. Hace un año Schumacher, un graduado de la Universidad de San Lorenzo y especialista en el sinker ball, alargó la serie con una victoria en extra innings en el quinto juego después de haber sido expulsado del box en su primera salida. El terminó la pasada temporada en gran forma y los Gigantes todavía tendrán esperanzas aunque muy débiles, si él logra dominar.

El contrario de Schumacher en la lomita, anunció el manager Mc Carthy, será Monte Pearson, un pitcher derecho de curvas que derrotó a Hubbell en el cuarto juego de la serie de 1936.

Los Gigantes tienen la distinción de haber sido el único team en la historia de las series mundiales que ha venido de atrás para llevarse la mejor parte de la bolsa después de haber perdido los dos primeros juegos. Esto ocurrió en 1921, la primera vez que los Gigantes se midieron con los Yankees, pero entonces la serie constaba de nueve juegos, mientras que ahora está reducida a sólo siete. Bajo el mando de Mc Graw, los Gigantes de 1921 finalizaron ganando cinco de los últimos seis juegos y ganaron la serie, 5 x 3.

Los chances de que esta historia se pueda repetir, son, sin embargo, muy remotos ahora. Para que ello sucediera los representantes de la Liga Nacional tendrían que capturar cuatro de los próximos cinco juegos para superar al más poderoso team de ataque. Todo ello es posible, pero las apuestas esta noche son 10 a 1 en contra de tan fantástica posibilidad, sin que a la vista haya quienes quieran tomar.

Los Gigantes tumbaron grandes apuestas y vencieron enormes obstáculos en la temporada para venir de atrás y capturar el pennant de la Liga Nacional, pero el trabajo de dominar a los Yankees parece mayor que los recursos de que ellos disponen. Ellos podrán demostrar mayor coraje combatiendo en sus propios terrenos mañana, pero los stands de Polo Grounds lucen una invitación muy atractiva para que los pesados hitters de los Yankees manden a ellos las pelotas que les sirvan. Los campeones del mundo consideran ese parque como el paraíso para los bateadores. El resultado de la serie pasada puede dar una idea del por qué de esa impresión.

Una concurrencia menor que el día anterior, señalándola en 57,675, produjo una entrada de $229,552 y vió a los Yankees hacer una demostración idéntica a la que ellos ofrecieron en la tarde anterior.

El único show extra fué un repentino incendio que estalló en las graderías vacías entre left y center, poco después de que el juego se terminó. Papeles regados en los stands de concreto cogieron fuego a virtud de un cigarro, probablemente, y antes de que los bomberos entrasen en acción volaron hasta unas tongas de madera a las que dieron candela. La excitación fué grande, pero rápidamente fueron extinguidas sin graves daños.

Melton, la interrogación humana antes del juego de hoy, dió a la concurrencia varias oportunidades para que se conmoviese antes de que los Yankees resolviesen la incógnita de sus lanzamientos. Durante los últimos días de la pasada temparada el orgulloso zurdo de Carolina del Norte fué la llave que usaron los Gigantes para contener a sus rivales. El contuvo a los Cubs en dos ocasiones durante la serie que quitó al Chicago el chance de ganar el pennant. El llegó a la serie mundial con un sorprendente record detrás, veinte victorias en su primer año en las mayores, y la ambición de derrotar al team que una vez lo tuvo en su squad y lo mandó a las menores con el título de «Un brazo de un millón de pesos y un control de diez centavos».

Por cuatro innings Melton lució enorme. Sólo nueve bateadores se le enfrentaron en las tres primeras entradas. En el cuarto ponchó a Bill Dickey después de que DiMaggio le había bateado un single y Gehrig negociado una base por bolas.

La segunda tanda de la batería se enfrentó con Melton en el quinto, pero se probó, una vez más, que en ella no hay parte débil. Myril Hoag se fué de tubey, y Selkirk, Lazzeri y Red Ruffing de hit en rápida sucesión. Dos carreras se anotaron y Melton fué sacado del box.

Esto pareció que volvería a producir una catástrofe para los Gigantes, pero Harry Gumbert, que fué ayer al box por equivocación, vino a hacer el trabajo de relevo y detuvo a los Yankees. El retiró a la oposición sin permitir más anotación, ponchando a DiMaggio en lo más destacado de su labor.

Los Gigantes continuaban en la pelea, pero no fué por mucho tiempo. Los Yankees hicieron su trabajo contra el lanzador derecho y por sencillos de Gehrig y Dickey, dobles de Selkirk y Ruffing, ligados con un out forzado y una base intencional a Lazzeri consiguieron cuatro carreras. El batazo de Ruffing, un tremendo tablazo por encima de la cabeza de Jo-Jo Moore, mandó a Gumbert a la ducha.

Dick Coffman dominó a Crosetti y Rolfe para acabar el inning sin más daños, pero entró en dificultades en la próxima entrada, la séptima. DiMaggio conectó un sencillo al left, su segundo hit, Gehrig recibió la base, Dickey singleó para hacer anotar a DiMaggio y Gehrig caminó hacia home cuando Chiozza capturó el largo fly de Myril Hoag.

Ruffing, ligando su rápida bola con una lenta curva baja, no tuvo dificultades con los Gigantes fuera del primer y último inning. El gigante pelirojo dió una magnífica demostración de control. El dominó a los mejores bateadores. Los dos primeros bates, Moore y Bartell, lo castigaron con rudeza, pero dominó fácilmente a los tres bateadores siguientes: Ott, Ripple y McCarthy, quienes sólo le pudieron batear un hit en toda la tarde.

Tres ponchetes de Ruffing, con More, Ripple y McCarthy, como víctimas, fueron obtenidos mientras los Gigantes anotaban su solitaria carrera en el primer episodio. Melton singleó y Moore recibió la base, con dos outs, en el quinto, pero Bartell se ponchó. Moore abrió el octavo con un doble, un batazo que Hoag alcanzó, pero no pudo retener.

Sencillos de Chiozza y Bartell, seguidos de una base al emergente Leslie, llenaron las bases en el noveno, pero Rolfe hizo una rápida jugada sobre el batazo de Moore y el bateador fué out en primera en una bonita jugada.

Ambos teams jugaron sin cometer errores. Joe DiMaggio, el center field de los Yankees, tuvo la distinción de hacer los tres outs del sexto inning para empatar un record que mantienen conjuntamente Mel Ott, de los Gigantes, y Ernie Orsatti de los Cardenales de San Luis.

RETO CALIENTE

Por medio de estas planas de sports el Club Estrella de Gume, reta a todos los clubs juveniles que deseen jugar un juego o serie, pero principalmente desearía jugar con los siguientes clubs: Lancha, Regalía El Cuño, Laboratorios Valdés, Cotorro Escolar, Ruta 13, y del interior al Tabaco Piedra de Pinar del Río.

Los retos pueden enviarse a Gumersindo Valle, San Lázaro 110.

Line up de las Etrellas de Gume

Suárez, cf
Molina, lf
Rodríguez, rf
Ramos, 2b
Arevalo, 1b
Hernández, c
Miranda, 3b
Azoy, ss
Boada, p
Diego, p
J. M. González, U.
Cárdenas, U.

DESPUES DE 18 AÑOS RECIBE SU RELEASE EL PITCHER JESS HAINES

SAN LUIS, octubre 7. AP. Jess Haines, el gran veterano lanzador de los Cardenales de San Luis, recibió hoy su release del team donde sirvió durante 18 años consecutivos para establecer un record de permanencia en un solo team.

Los oficiales de los Cardenales también anunciaron haber libertado incondicionalmente a Fred «Sheriff» Blake a quien firmaron a mediados de la temporada.

El release de Haines no ha causado sensación porque él anunció a cerrarse la temporada que tania pensado retirarse del juego activo. El anuncio de la libertad se considera como un sistema de que él está tratando de conseguir un trabajo como manager.

TODO PREPARADO PARA EL DOBLE ESPECTACULO DEL DOMINGO

Ofrecido GRATIS por la Cervecería Polar al Pueblo

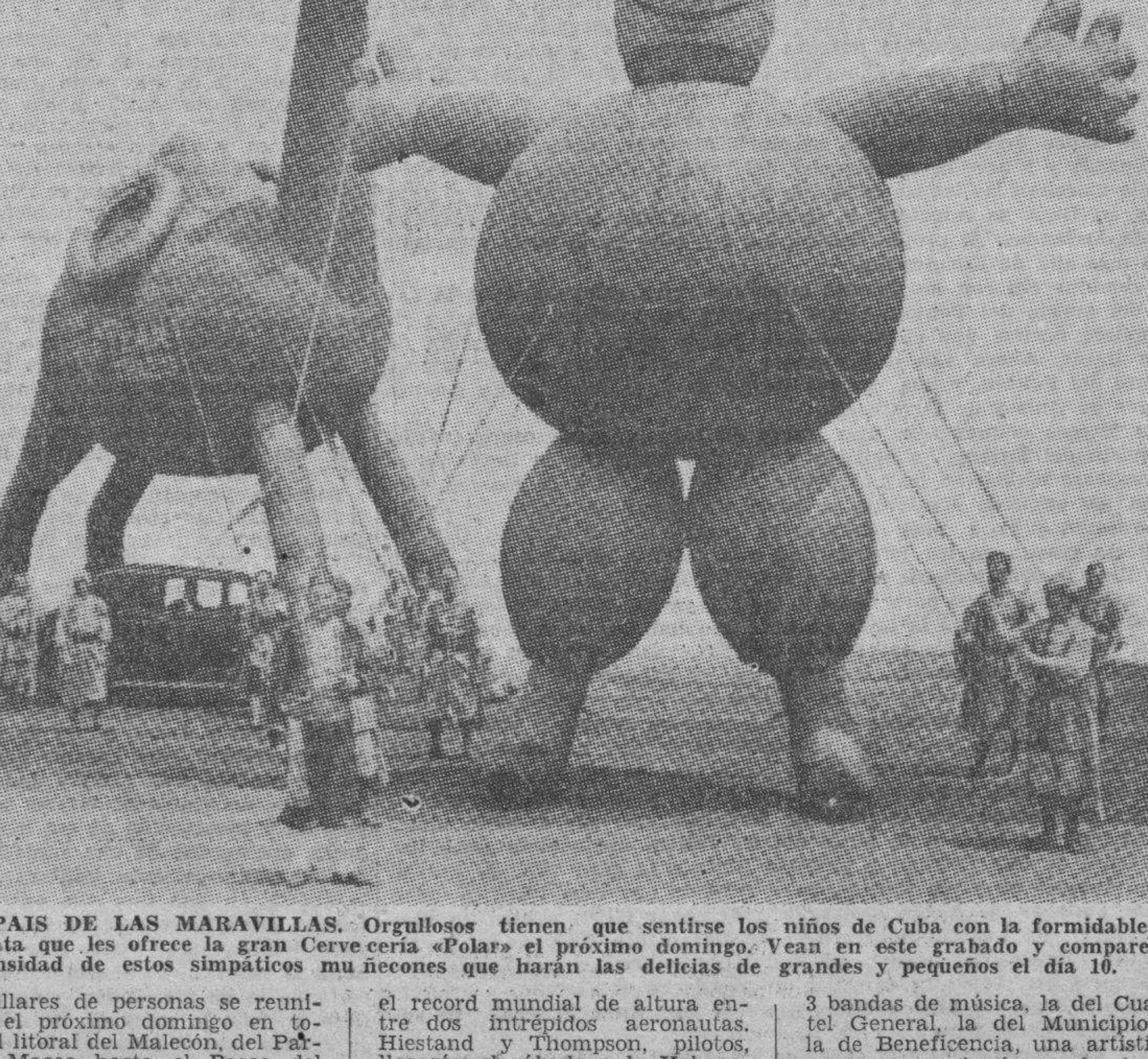

EL PAIS DE LAS MARAVILLAS. Orgullosos tienen que sentirse los niños de Cuba con la formidable Cabalgata que les ofrece la gran Cervecería «Polar» el próximo domingo. Vean en este grabado y comparen la inmensidad de estos simpáticos muñecones que harán las delicias de grandes y pequeños el día 10.

Millares de personas se reunirán el próximo domingo en todo el litoral del Malecón, del Parque Maceo hasta el Paseo del Prado, y en la Explanada de la Punta para presenciar el doble espectáculo que ofrece la Gran Cervecería Polar al pueblo de la Habana, y en particular a los niños de Cuba, consistente en una gran Cabalgata Infantil, presentada por primera vez en Cuba en toda su magnitud, y la competencia en globos aerostáticos por el record mundial de altura entre dos intrépidos aeronautas. Hiestand y Thompson, pilotos, llegarán el sábado a la Habana.

Más de 700 niños de la Casa de Beneficencia y Maternidad, disfrazados todos, tomarán parte en la Cabalgata, así como 50 gigantes y cabezudos realizando jocosas evoluciones acrobáticas, 20 enormes muñecones importados expresamente para este festival, 3 bandas de música, la del Cuartel General, la del Municipio y la de Beneficencia, una artística carroza y un sinnúmero de atracciones más que habrán inolvidable este soberbio espectáculo.

El próximo domingo podrá admirar la Habana algo extraordinario en materia de espectáculo gratuito.

La fiesta resultará inolvidable y la Cervecería Polar hace una cordial invitación al pueblo para que esté allí desde muy temprano.

DICK BARTELL SE DESTACO MUCHO EN EL SEGUNDO GAME, DESPUES DE SU POBRE LABOR DEL PRIMER DIA

Los partidarios del New York Gigantes se conforman ya «con no recibir pollona en la Serie», al trasladarse las actividades para Polo Grounds. Los Gigantes protestaron ayer

Especial para el DIARIO DE LA MARINA, por PEDRO GALIANA

NEW YORK, octubre 7. AP.—Si los Gigantes pudiesen arreglar las cosas de modo que los desafíos de la serie mundial se terminasen en cinco innings, sus probabilidades de triunfo serían de un 75 por ciento, pero, como quiera que los games no se deciden hasta el noveno, el team tiene que conformarse con ofrecer noble resistencia a sus opositores en los primeros actos, para explotar lastimosamente después.

La historia del juego de hoy es idéntica a la de ayer, con la única diferencia de que en esta ocasión Bartell no cometió ninguna pifia que resultase costosa. Melton amarró a los Yankees, limitándoles el ataque a dos hits en las primeras entradas, pero, en el quinto saltó como un cohete, perdiendo así su primera salida en la serie mundial.

Todos los batazos que le dieron los Yankees fueron limpios, no existiendo la menor esperanza de que pudiesen ser fildeados.

Hoag le dió un tubey de línea por encima de la cabeza de McCarthy, y después de eso, Selkirk, Lazzeri y Ruffing dieron hits seguidos para meter las carreras. Para Melton fué una desgracia que Selkirk no pudiese sacrificarse. El outfielder de los Yankees trató de tocar la plancha dos veces, estando Hoag en segunda sin outs, pero Cliff lo hizo fallar. Después, Selkirk, bateó duro y conectó un hit de rolling por entre primera y segunda, que Whitehead no pudo detener. El batazo de Lazzeri fué también de rolling, por la misma almohadilla, y el de Ruffing fué un rolling al short, que encontró el camino fácil hasta el left field, debido a que en esos instantes Bartell había salido de su posición para cubrir segunda, tratando de retener a Selkirk cerca de la almohadilla.

Gumbert que sustituyó a Melton fué una víctima fácil para los Yankees. Le dieron palos de lo lindo y todos los batazos fueron recios. Crosetti murió en fly enorme por el left, después de haberla metido de foul en las graderías del left field. Rolfe forzó en segunda a Ruffing, en una jugada formidable de Whitehead, que le llevó un hit a Rolfe, haciendo una sensacional cogida con una mano sobre su rolling. Y Di Maggio tomó ponche, tirándole a una curva, después de haber metido dos líneas salvajes, de foul, hacia los stands.

Todo el mundo comprendió que la existencia de Gumbert estaba pendiente de un hilo, después que sacó esos outs milagrosos. Y, efectivamente, en la siguiente entrada se formó la de Pancho Alday!

Gehrig cogió luego una de sus curvas fuera de balance y sacó un rolling lentísimo por la misma línea de tercera que los anotadores clasificaron como hit. Ott le fajó a la pelota, pero, la esférida se le escapó de la mano al momento de tirar.

Dickey no intentó sacrificio alguno. Le tiró duro a la pelota y sacó un hit de línea por encima de segunda, que llevó a Gehrig hasta la intermedia. Hoag tocó para adelantar a los corredores, pero, la plancha le salió muy larga y McCarthy, haciendo una buena jugada, tiró a tercera, donde forzaron a Gehrig. Pero, después se acabó el pobre Gumbert. Selkirk disparó un tiro por primera que poco faltó para matar a Mc Carthy. La bola le dió a éste en el mascotín y dió un salto terrible hacia el right field. Y mientras Whitehead y Ripple la buscaban, Dickey y Hoag anotaron y Selkirk llegó a segunda, A Lazzeri le dieron una base intencional, cosa que nosotros no nos explicamos teniendo en cuenta que Ruffing, que es gran bateador, venía detrás. Pero, Terry dió la orden y esto dejó la escena preparada para que surgiesen más carreras.

Efectivamente, Ruffing le descargó todo su cuerpo a la pelota y sacó una línea salvaje por encima de la cabeza de Jojo Moore que no fué home run por pulgadas. La pelota dió de aire en los palcos del left field y volvió al terreno. Pero, mientras Jo Jo la fildeaba, Selkirk y Lazzeri anotaron y Ruffing ancló en segunda. Aquí vino otro cambio de pitchers. Dick Coffman que tiene una bola lenta bastante efectiva, se hizo cargo de la mo[tita] y Gumbert fué a la ducha, tras de haber recibido un castigo de cuatro hits casi seguidos.

Crosetti recibió al nuevo pitcher con un batazo enorme por el left center pero, Chiozza le fajó como un gamo y se lo llevó a varios metros de los stands. Un poco más adentro, y Crosetti se hubiese anotado un home run. Después, Rolfe bateó por segunda y fué out, terminándose el inning. segunda y fué out, terminándose el

Para cerrar, los Yankees anotaron dos más a Coffman ligando oportunamente sus batazos. Di Maggio le dió un hit por tercera. A Gehrig le dieron la base, y cuando Dickey pegó otro hit de rolling por segunda, Di Maggio anotó y Gehrig fué a tercera. Un fly de Hoag a Chiozza trajo a Columbia Lou a home, y ahí terminó la fiesta, pues aunque Lazzeri pegó un rolling muy difícil por tercera con dos outs, Mc Carthy levantó el chucho que tiró Ott y completó el tercer out.

Mientras tanto, Ruffing tuvo a pan y agua a los Gigantes... La carrera del primer inning se la hicieron realmente de milagro... El tubey de Bartell fué un fly elevado detrás del short, que Crosetti no pudo coger. Hoag le fajó a la pelota y llegó a sus piernas. El hit de Ott, empero, fué un cañonazo... Llegó al primer bounce a las manos de Selkirk en el right y éste cometió la tontería de tirar a home, con el resultado de que Melvin se fué hasta segunda... Los Yankees le batearon duro a Melton desde las primeras entradas, y gracias a Bartell los Gigantes impidieron las carreras... Dick fué el fenómeno del primer game, pero, hoy jugó una pelota salvaje... Les robó varios hits a los Yankees en los primeros innings especialmente a Di Maggio, a quien le llevó una línea baja en el primer acto, tirándose de cabeza sobre el field...

Esa fué la mejor jugada de la tarde... Di Maggio aprovechó la primera pelota de Melton y descargó su cuerpo sobre ella, pero, Bartell dió el salto oportuno, hacia su derecha y se la llevó... Cuando los Yankees comenzaron a batear, aquello se convirtió en un tío vivo y el choque perdió realmente su interés... Los Gigantes hicieron un noble esfuerzo al final.

Aprovecharon que Ruffing perdió el control, pero, una gran jugada de Red Rolfe sobre el rolling lento de Jo jo Moore terminó el game... Ayer los Gigantes protestaron del conteo de bolas y strikes del umpire Ormsby, de la Liga Americana... Hoy les tocó a los Yankees que no están acostumbrados al conteo del umpire Barr, de la Liga Nacional.

Mañana se trasladarán las actividades a Polo Gronds y los partidarios de la Liga Nacional esperan que la suerte cambie... Sus apuestas son ahora a base de que no les den pollona en la serie... Y hablan pensando que Hubbell ganará el sábado.

SIGUE TRIUNFANDO EL "CLUB LANCHA" EN EL BASE BALL

Los colegiales logran otro bonito triunfo en el base ball frente a T. Copas

El domingo pasado se efectuó un match de base ball entre las potentes novenas, Lancha y Ron tres copas, en el cual salieron vencedores los lanchistas, con el fácil score de 12 por 6. Por el club del Colegio Lancha se distinguieron Garrido y Lima con dos y tres hits respectivamente, por los boys de las Tres Copas se distinguieron Montalvo, Alberto y Tita con dos hits cada uno.

El próximo domingo medirán sus fuerzas las Estrellas de Gume y Lancha, el lunes comenzará una serie entre los subcampeones de la Liga Popular y el Colegio Lancha.

Tres Copas

	V.	C.	H.	O.	A.
Montalvo, rf	4	0	2	2	0
Madan, 2b	4	0	1	2	2
Lelo, ss	4	0	0	3	5
Franco, 1b	2	1	0	7	0
Izquierdo, 3b	4	0	1	1	2
Alberto C	4	1	2	5	0
Arrechea, cf	5	2	1	0	0
Arebalo, lf	2	0	1	0	1
Montalvo, p	5	0	0	2	0
Tita, 1b	4	2	2	2	[illegible]
Totales	38	6	10	24	10

Colegio Lancha

	V.	C.	H.	O.	A.
Bardina, lf	4	0	0	2	4
Martínez, ss.	4	0	0	7	4
J. R. López 2b	4	1	0	0	0
Fernández, cf	4	2	1	8	0
González, 1b	3	2	1	1	1
Rizo, rf	4	1	1	3	2
Lima, c	3	1	3	0	2
Garrido, p	4	1	2	1	0
Gutiérrez, rf	0	0	0	[illegible]	[illegible]
Totales	33	12	9	27	14

Anotación por entradas:

Tres Copas	001	100	003—6
Lancha	500	205	00x-12

GUAYABERAS RIVON igual que a la orden Fabricadas por "VITI"

M.E.C.D. 2016

SOLO CUATRO CLUBS ADMITIDOS PARA EL BASE BALL PROFESIONAL

KENNEDY DEJO EN TRES HITS A LOS CUBS Y SE EMPATO LA SERIE ENTRE LOS DOS CHICAGO

SPORTS DIARIO DE LA MARINA SPORTS
AÑO CV — LA HABANA, VIERNES, 8 DE OCTUBRE DE 1937 — PAGINA QUINCE

JABEANDO

—Las luchas del domingo.
—El techo de «La Cristal».
—Sobre el boxeo amateur.

Lee Metcalf, el rudo americano que … sensación en nuestros rings por su gran coraje, por la fiereza que caracteriza todos sus combates, llegará el próximo sábado junto con los … luchadores con que el promotor Pérez López inaugurará su gran temporada el día diez. Con Metcalf, como hemos anunciado en distintas oportunidades, llegarán Ciclón Veloz, Joe Bonales, Miguel Esquivel, Joe Maynez y Marcelo Andreani, todos figuras del ligero y emocionante deporte.

Decir que Metcalf es el hombre que impresionará al público cubano es una afirmación vacía, sin base ni fondo. Metcalf pertenece a la escuela de los salvajes del colchón, de los hombres que imponen su clase deportiva, sino su brutalidad para tratar al contrario y que, aprovechando cualquier descuido de éste, terminan el combate al enviarlo fuera de las sogas, dejándolo tan maltratado que a veces no puede volver al cuadrilátero por largas…

El contrario de Metcalf lo será Joe Bonales, el estilista mexicano conocido con el nombre de la «Maravilla Azteca». Todo lo contrario a su oponente, Bonales confía en sus conocimientos, en su arte, para dominarlo, unas veces mareando con la continuidad de sus llaves y otras cansándolos en una serie de ataques, todos fuertes, todos dentro de la espectacularidad que es tan indicado de este deporte.

El primer combate que cubrirá el programa lo será un preliminar de a cuatro rounds. El promotor Pérez López no quiere que sus muchachos tengan que salir al ring ante una impresión que pudieran ofrecer luchadores malos que cubriesen el preliminar. Por ello la sesión de una pelea corta de boxeo. Un referee mexicano actuará en … luchas.

El programa se completa con otros dos grandes combates, uno entre el campeón de México, Marcelo Andreani y Ciclón Veloz y el otro entre Miguel Esquivel y Joe Maynez. Estos dos luchadores son ídolos del público azteca. Con ello, queda dicho su mejor elogio.

Ya están terminando los estudios de la construcción del techo de la Arena «Cerveza Cristal». He ahí la noticia que podemos ofrecer a los fanáticos de boxeo y lucha y los deportes a que está consagrado como principal escenario el viejo estadio de la calle Infanta. Techar la Arena fué uno de los primeros propósitos que concibió el Comandante Jaime Mariné, Presidente de la Comisión, apenas obtuvo la dirección de la misma. En ningún momento abandonó el proyecto, que formaba parte de su plataforma, de su programa. Sólo que las lluvias repetidas obligando a la suspensión de espectáculos, crearon la necesidad de ampliar el mismo.

Característica de Mariné como … de estos deportes tan favorecidos por el público, es la decisión … encima de todas las dificultades, … llevando hacia la realización su … en todos los aspectos. Innumerables hechos sirven de base a esta afirmación. El techo de la Arena, … a ser construído, vendrá a formar parte de una ejecutoria ya … amplia.

Visto que se hacía urgente cubrir el estadio, llamó al Ingeniero Pizarro y le encargó los estudios. Influído por su dinamismo, este distinguido profesional aplicó a los mismos todo su tiempo y toda su competencia, concluyéndolos en pocos días. Ya están hechos los planos. Ya están trazados los cálculos. Una magnífica obra, a base de materiales de la mejor calidad y con todos los factores han sido estudiados: la ventilación, la visibilidad, etc. etc.

Ahora en un plausible aprovechamiento de tiempo, el Comandante Mariné está en conversación con D. Julio Blanco Herrera, Presidente de la Fábrica de Hielo, empresa propietaria de la Arena Cerveza Cristal. No conocemos los términos de estas gestiones. Pero de lo que sí estamos seguros es que D. Julio Blanco Herrera va a probar una vez más su amor por los deportes, va a añadir una deuda de gratitud que con él tiene contraída los fanáticos una partida. Va a ser en otra ocasión el Dr. Julio Blanco Herrera de siempre: entusiasta y generoso, dispuesto siempre a impulsar todo aquello que sirva a elevar nuestro nivel en atletismo.

La Arena tendrá techo en breve, como el Comandante Mariné lo … recientemente.

El Comandante Jaime Mariné, Presidente de la Comisión Nacional de Boxeo y Luchas, ha dispuesto una prórroga en el plazo de inscripciones previamente concedido para el Campeonato Nacional de Boxeo Amateur. El día 4 de los corrientes, tal y cómo se había acordado en principio, dichas inscripciones quedaron cerradas. Pero la cantidad de solicitudes que quedaban fuera de los registros fué tan extraordinaria, que el Comandante Mariné ordenó la reapertura hasta el sábado 9, inclusive.

La verdad es que con esta medida, el Comandante Mariné ha sabido corresponder debidamente al entusiasmo que despertó la Convocatoria del Campeonato Nacional de Boxeo Amateur. Apenas se lanzó la invitación a través de la prensa, afluyeron a las oficinas de la Comisión innumerables atletas, representantes de clubs y sociedades unos, libres otros. La labor del Delegado Dr. César Sánchez, infatigable y entusiasta colaborador del Comandante Mariné, y del Delegado Mike Castro, otro valor dentro de ese organismo, se iniciaba con un éxito superior. Y cuando el plazo concedido expiró, a pesar de haberse trabajado en horas extraordinarias, muchas solicitudes de inscripción no habían podido ser tramitadas.

Todo esto prueba que el Campeonato era una necesidad y que está siendo conducido hacia el triunfo por el Comandante Mariné y sus asesores.

Más de doscientas inscripciones han sido reconocidas ya por la Comisión. En estas horas, aprovechando la prórroga acertadamente concedida por el Comandante Mariné, siguen los atletas visitando con ese objeto las oficinas de Picota entre Luz y …

Para completar ésta información, ofreceremos de seguida los Clubs inscriptos:

Club Naval, Antilla Sporting Club, Club Candado, Asociación de Dependientes, Academia Nacional de …, Deportivo la Fé, Instituto …, Havana Electric, Jóvenes Amigos, Juventud del Príncipe, Marianao …, Progreso de Guanabacoa.

Hay que advertir que aún se esperan las comunicaciones de los Delegados del Interior de la República, reportando las inscripciones que hayan efectuado y que según las noticias previas son numerosísimas.

En breve, se reunirán los delegados de esos Clubs citados por la Comisión para acordar el comienzo del Campeonato, cuyo éxito está ya garantizado.

MELTON, COMO HUBBELL, NO PUDO TERMINAR EL JUEGO Y TAMBIEN PERDIO CON LOS YANKEES, CON IGUAL SCORE

Bartell dió el primer hit del juego, de dos bases, en el acto inicial, anotando a continuación la carrera de la quiniela por hit de Ott, pero en el resto del match nada más hicieron

EN EL QUINTO INNING SALTO DEL BOX MELTON

Y en el sexto acto, los Yankees obligaron a abandonar el box a Gumbert, que fué el sustituto. Coffman acabó el juego, pero también le hicieron dos carreras en el dichoso séptimo inning

La historia se repite. Fracasó Hubbell y fracasó también Melton. El más destacado de los pitchers novatos, el mismo que le dió el triunfo a los Gigantes en la Liga Nacional, corrió la misma suerte que el as del pitching-taff de Terry. Tanto Carl como Cliff dominaron al principio, pero su dominio acabó pronto.

A continuación publicamos la descripción del juego, inning por inning y jugada por jugada:

PRIMER INNING

GIGANTES: Moore se poncha tirándole al tercer strike consecutivo. Bartell, se apunta un texas leaguer al left, que le vale dos bases. Hoag, trata inútilmente de alcanzar la bola sin lograrlo. Ott, dispara un hit al right, empujando a Bartell para home con la primera carrera de los Gigantes, y llega a segunda en el tiro a home, deslizándose para burlar a Dickey que devuelve la bola para sorprenderlo. Ripple se poncha tirándole a tres strikes seguidos. Mac Carthy, después de batear de foul repetidamente se poncha tirándole a una bola alta y rápida.

Una carrera. Dos hits. Cero error.

YANKEES: Crosetti se poncha tirándole al tercer strike. Rolfe roletea y es out de Bartell a Mc Carthy. Dimaggio, conecta una línea a la primera bola lanzada, que Bartell atrapa a un pie del suelo, de manera sensacional.

Cero. Cero. Cero.

SEGUNDO INNING

GIGANTES: Chiozza roletea y es out de Rolfe a Gehrig. Mancuso muere de igual modo de Crosetti a Gehrig. Whitehead muere en fly a Selkirk.

Cero. Cero. Cero.

YANKEES. Gehrig roletazo por sobre segunda y Bartell haciendo una bonita jugada atrapa la bola después de correr tras de ella y lo saca en primera con un rápido tiro. Dickey muere en fly a Chiozza. Hoag es out por Bartell que vuelve a lucirse haciendo una jugada sensacional.

Cero. Cero. Cero.

TERCER INNING

GIGANTES: Melton muere en rolling a Rolfe que lo enfría en primera. Moore muere de igual modo de Crosetti a Gehrig. Bartell al salir a batear es aclamado por la multitud y contestando a estas aclamaciones dispara un hit, que es su segundo consecutivo en el juego. Ott muere en fly a Hoag.

Cero carrera. Un hit. Cero error.

YANKEES: Selkirk fly a Ott. Lazzeri se anota un hit por territorio de Whitehead. Este es el primer hit que le conectan a Melton. Ruffing batea para doble play, a la primera bola lanzada, de Bartell a Whitehead a Mc Carthy.

Cero carrera. Un hit. Cero error.

CUARTO INNING

GIGANTES: Ripple, muere en fly a Crosetti. Mc Carthy es out de Ruffing a Gehrig. Chiozza es out de Lazzeri a Gehrig.

Cero. Cero. Cero.

YANKEES: (En estos momentos sale el sol disolviendo las nubes que cubrían el cielo). Crosetti fly a Bartell. Rolfe con tres y dos roletea a Mc Carthy y es out sin asistencia. Dimaggio batea un lineazo de hit al center field. Gehrig recibe la base por cuatro bolas consecutivas, después de haber estado metido en el hoyo con dos strikes y sin bolas. Dickey recibe una bola y un strike y Mancuso sale a conferenciar con Melton. Dickey con dos y dos se poncha tirándole al tercer strike. Los fanáticos ovacionan a Melton que sale sin dificultad de este inning.

Cero carreras. Un hit. Cero error.

QUINTO INNING

GIGANTES: Mancuso es out de Crosetti a Gehrig. Whitehead es out por Lazzeri en una jugada cerrada. Melton recibe la base. Moore conecta al primer tiro de Ruffing y se apunta un hit por el right. Melton se detiene en segunda. Bartell se poncha tirándole a una curva rápida.

Cero carreras. Un hit. Cero error.

YANKEES: Hoag se apunta un doble por el right. Selkirk hit al right, anotando Hoag la carrera del empate. Lazzeri imita con otro hit. Selkirk se detiene en segunda. Hay actividad en estos momentos en el bull pen de los Gigantes, mientras Mancuso y Bartell sostienen una conferencia con Melton en el box. Ruffing conecta el cuarto hit consecutivo de los yankees en este episodio anotando Selkirk. Lazzeri se detiene en segunda. Melton sale del box. Lo sustituye Harry Gumbert, que fué ayer equivocadamente al box. La concurrencia le grita a Melton cuando este se dirige a la ducha. Crosetti eleva un fly a manos de Moore. Rolfe fuerza a Ruffing, roleteando a Whitehead que tira a Bartell. Lazzeri llega a tercera. Dimaggio se traga una curva ponchándose después de haber metido dos terribles lineazos de foul en los stands.

Dos. Cuatro. Cero.

SEXTO INNING

GIGANTES: Ott fly a Dimaggio en el right. Ripple también muere a manos de Dimaggio. Mc Carthy fly alto que atrapa Dimaggio haciendo el tercer out consecutivo e igualando un record en Serie Mundial.

Cero. Cero. Cero.

YANKEES: Gehrig se apunta un hit por tercera. Dicey conecta a la primera bola, anotándose un hit. Gehrig se detiene en segunda. Hoag trata de sacrificarse y fuerza a Gehrig en tercera. Selkirk batea un fuerte roletazo que da a Mc Carthy en las piernas y se va hasta el right field, anotando Dickey y Hoag y apuntándose un tubey el bateador. Lazzeri es pasado intencionalmente. Ruffing conecta un tubey por el right, anotando Selkirk y Lazzeri. Crosetti fly a Chiozza, llegando Ruffing a tercera después de la cogida. Gumbert sale del box y es reemplazado por Dick Coffman, otro lanzador derecho. Rolfe es out de Whitehead a McCarthy.

Cuatro. Cuatro. Cero.

SEPTIMO INNING

GIGANTES. Chiozza se poncha. Rolfe saca a Mancuso. Whitehead recibe la base. Coffman se poncha.

Cero. Cero. Cero.

YANKEES: Dimaggio hit por entre Bartell y Ott. Gehrig recibe la base, con tres y dos. Dickey hit sobre segunda, anotando Dimaggio y enviando a Gehrig a tercera. Hoag fly a Chiozza, anotando Gehrig después de la cogida. Dickey permanece en primera. Selkirk fuerza a Dickey de Bartell a Whitehead, realizando el primero una bonita jugada. Lazzeri rolling a Ott que lo saca en primera.

Dos. Dos. Cero.

OCTAVO INNING

GIGANTES: Moore tubey, al no poder Hoag atrapar su lineazo. Bartell se poncha. Ott batea un largo fly que atrapa Dimaggio, y el italiano no hace uso de su rifle poderoso tirando la bola tan rápida al infield que Moore no pudo moverse de segunda. Ripple al bate. Los Yankees tratan de sacar a Moore escondiendo la bola que la tenía Crosetti pero no pudieron sorprenderlo. Ripple out de Crosetti a Gehrig.

YANKEES: Ruffing muere en alto fly a Moore. Crosetti se poncha. Mancuso recibe un pelotazo en la mano de lanzar y al parecer el golpe le produce un fuerte dolor. Rolfe es out de Coffman a primera.

Cero. Cero. Cero.

NOVENO INNING

GIGANTES: Mc Carthy es out en fly a Hoag que atrapa la boda cerca de la muralla del left field. Chioza hit entre Rolfe y Crosetti. Mancuso se poncha tirándole al tercer strike consecutivo. Es el octavo ponche que Ruffing propina a los Gigantes en el game de hoy. Whitehead con tres bolas y un strike, conecta un hit, enviando a Chiozza a segunda. Leslie batea por Coffman, y con tres y dos recibe la base y se llenan las almohadillas. Moore es out de Rolfe a Gehrig, terminando el juego.

Cero. Dos. Cero.

"NI CON MELTON NI SIN MELTON, TIENEN MIS MALES REMEDIO".—Terry.

GIGANTES	V.	C.	H.	O.	A.	E.
Moore, lf	5	0	2	2	0	0
Bartell, ss.	4	1	2	3	5	0
Ott, 3b.	4	0	1	2	1	0
Ripple, rf.	4	0	0	0	0	0
McCarthy, 1b.	4	0	0	8	1	0
Chiozza, cf.	4	0	1	3	0	0
Mancuso, c.	4	0	0	4	0	0
Whitehead, 2b.	3	0	1	2	3	0
Melton, p.	1	0	0	0	0	0
Gumbert, p.	0	0	0	0	0	0
Coffman, p.	1	0	0	0	1	0
Leslie (1)	0	0	0	0	0	0
Totales.	34	1	7	24	11	0

(1) Bateó por Coffman en el noveno inning.

YANKEES	V.	C.	H.	O.	A.	E.
Crosetti, ss.	5	0	0	1	4	0
Rolfe, 3b.	5	0	0	0	3	0
Dimaggio, cf.	4	1	2	4	0	0
Gehrig, 1b.	2	1	1	11	0	0
Dickey, c.	4	1	2	8	0	0
Hoag, lf.	4	2	1	2	0	0
Selkirk, rf.	4	2	2	1	0	0
Lazzeri, 2b.	3	1	2	0	2	0
Ruffing, p.	4	0	2	0	2	0
Totales.	35	8	12	27	11	0

ANOTACION POR ENTRADAS

Gigantes	100	000	000—1
Yankees.	000	024	20x—8

SUMARIO:

Empujadores: Ott, Selkirk 3, Ruffing 3, Dickey, Hoag. Two base hits: Bartell, Hoag, Selkirk, Ruffing, Moore.—Double play: Bartell, Whitehead y McCarthy.—Quedados en bases: Gigantes 9, Yankees 6.—Carreras limpias: Gigantes 1, Yankees 8.—Bases por bolas: Melton 1 (Gehrig); Gumbert 1 (Lazzeri); Coffman 1 (Gehrig); Ruffin 3 (Melton, Whitehead, Leslie).—Strike outs: por Ruffin 8 (Moore, Ripple, Mc Carthy, Bartell 2, Chiozza, Coffman, Mancuso); por Melton 2 (Crosetti, Dickey); por Gumbert 1 (Dimaggio 3); Coffman 1 (Crosetti).—Hits: a Melton 6 en 4 innings (salió sin out en el quinto); a Gumbert 4 en 1 y tercio; a Coffman 2 en 2 y dos tercios.—Umpires: Barr (N.L.) en home; Basil (A.L.) en primera base; Stewart (N.L.) en segunda base; Ormsby (A.L.) en tercera base.—Pitcher perdedor: Melton.—Tiempo: 2:11.

SE HA EMPATADO LA SERIE ENTRE LOS DOS CHICAGO

Lloyd Vernon Kennedy dejó a los Cubs en 3 hits. Los White Son batearon nueve

CHICAGO, octubre 7. AP.—Lloyd Vernon Kennedy redujo a la pesada artillería de los Cubs a solo tres hits para derrotarlos tres por una y dar a los White Sox una victoria que pone a una victoria por barba la serie intermural de Chicago.

Los pesados bateadores de los Cubs que ayer destrozaron al veterano Ted Lyons y Bill Dietrich con un ataque de quince hits para derrotar a los White Sox siete por tres en el juego inicial de la tarde fueron hoy fáciles víctimas de los rápidos lanzamientos de Kennedy.

Billy Herman, segunda de los Cubs, tuvo que salir del juego en el sexto innning cuando después de batear un doble quiso llegar a tercera y choco violentamente contra Tony Piet. Un reconocimiento posterior por los Rayos X demostró que el camarero de los Cubs no sufrió la fractura de la clavícula como se creyó en un principio.

Chicago (L.N.)

	V.	C.	H.	O.	A.	E.
Hack, 3b	4	0	0	0	1	0
Herman, 2b	3	0	1	2	1	0
Stainbarck, lf . . .	1	1	0	1	0	0
Demaree, rf	4	0	0	2	0	0
Cavarretta, 1b . . .	4	0	0	5	1	0
Hartnett, c	1	0	0	3	1	1
Marty, cf	4	0	0	1	0	0
Galan, lf-2b	3	0	0	5	1	1
Frey, ss	4	0	2	3	4	0
Davis, p	2	0	0	2	3	0
O-Dea, (1)	0	0	0	0	0	0
Root, p	0	0	0	0	0	0
Collins, (2)	1	0	0	0	0	0
Totales	31	1	3	24	12	2

1) bateó por Davis en el 8o.
2) bateó por Root en el 9o.

Chicago (L.A.)

	V.	C.	H.	O.	A.	E.
Piet, 3b-2b	4	0	1	2	5	[illegible]
Kreevich, cf	4	1	1	2	0	0
Walker, rf	3	1	2	2	0	0
Radcliff, lf	3	0	1	2	0	0
Appling, ss.	3	0	1	4	2	1
Bonura, 1b	4	1	1	9	1	0
Hayes, 2b	3	0	0	1	2	0
Rosenthal (3) . . .	0	0	0	0	0	0
Berger, 3b	0	0	0	0	0	0
Sewell, c	4	0	1	4	0	0
Kennedy, p	4	0	1	1	2	0
Totales	31	3	9	27	12	[illegible]

3) bateó por Hayes en el 8o.

Chicago, (LN) . .	000	000	010—1
Chicago, (L.A.) . .	000	100	02x—3

Empujadores: Radcliff, Sewell 2. Two base hits: Herman, Radcliff, Bonura, Base hobada: Stainback, Sacrifice: Radcliff. Double plays: Frey a Herman a Cavarretta; Davis a Cavarreta. Quedados en bases. Chicago N. N. 8. Chicago LA. 9. Bases por bolas. Davis 2, Roo 2, Kennedy 5 bolas. Davis 2. Root 2. Kennedy 3. Hits a Davis 7 en 7, Root 2 en 1, Fierde: Root. Umpires: Sears (LN.) ne home, Quinn (LA). en primera Pinelli (LN) en segunda., Summer, (LA) en tercera. Tiempo, 1.44.

FIESTA HIPICA ESTA NOCHE EN EL PICADERO MIRAMAR, A LAS NUEVE

Esta noche, a las nuevo en punto, comenzará la fiesta hípica que tienen anunciada la alta dirección del «Picadero Miramar», calle 6, entre Quinta y Séptima Avenidas, en el Reparto Miramar.

El programa, que ya conocen los lectores por haberlo publicado en estas mismas páginas, consta de varios interesantísimos números y en los que tomarán parte distinguidas damas y caballeros de nuestra sociedad elegante.

HAY MUCHO INTERES POR EL BASKET-BALL DE LA O. DEPORTIVA

Se espera que conquisten un entry muy nutrido en el basket ball que ya es próximo

Plena de actividades se presenta la organización durante el presente mes, pues a la terminación de los campeonatos de boxeo y base ball, seguirá la celebración del basket ball, cuya convocatoria se ha lanzado por acuerdo de la comisión respectiva.

Inmediatamente se acometerá la labor de aporte de atletas para que participen de las prácticas preparatorias a la formación de equipos con vista a los próximos Juegos Deportivos Centro Americanos.

El domingo 10 a las 9.30 de la mañana, en el Stadium Victor Muñoz, se celebrará el juego pendiente entre el club Bella Unión y Artístico Cultural. De ganar el primero, se terminará el campeonato con el triunfo repetido de los güineros, pero si pierden, se jugarán los juegos pendientes del Antilla con Unión Fraternal, habiéndose fijado el martes 12 a la 1.30 para su celebración. Raúl Laguardia y Alvarez tienen puesto mucho interés en este juego y por ellos enviarán a la línea a sus mejores pitchers.

El basket ball de este año será muy superior al pasado, pues todos los clubs vienen preparándose convenientemente. Es posible que se celebre una serie femenina para estimular a las que han practicado

Las medallas del boxeo se encuentran en poder de la comisión y serán entregadas en acto sencillo que se prepara la misma, como congratulación a los que con su esfuerzo contribuyeron a la brillantez de esta justa.

ACUERDOS TOMADOS EN LA REUNION DE AYER POR LA LIGA DE B. B. PROFESIONAL

La Liga Nacional de Base Ball Profesional celebró sesión en la noche de ayer tomándose los siguientes acuerdos: (a) Se admitieron sólo cuatro clubs: Habana, Almendares, Santa Clara y Marianao. (b) El «Cuba» no fué admitido por razones de major organización y económicas pero se le reconoce prioridad para el año próximo. (c) El Reglamento de la Liga fué reformado ,ampliándose a cuatro el número de vocales y designándose nuevo vocal al doctor Carlos Ledón. (d) Cada equipo podrá presentar a 18 jugadores. Se concede un plazo no menor de diez días después de vencida la convocatoria para la presentación por cada club de la lista de sus jugadores y contratos firmados. (e) Todo jugador inscripto que no esté en Cuba 20 días después de comenzado el campeonato no podrá tomar participación en el mismo.

VEASE más SPORTS y el resultado de los FRONTONES en la página 16

TODOS LOS ASPIRANTES A FORMAR EL EQUIPO OLIMPICO DE ATLETISMO DEBEN SOLICITAR SUS PLANILLAS

Habrán eliminaciones finales para formar el equipo cubano que nos representara en Panamá. Cada localidad tendrá su campo de training. Todos los atletas serán muy bien guiados

El Comité Olímpico Cubano a pesar de la grave situación que se le ha creado por el receso de los señores Senadores sin aprobar la Ley que concede el crédito necesario para movilizar a nuestros atletas, sigue en su labor de preparación y lanza a la publicidad la convocatoria de atletismo con la esperanza de que pueda encontrarse alguna solución al problema.

He aquí la convocatoria:

COMITE OLIMPICO CUBANO
COMPETENCIAS DE ATLETISMO
(Masculinas)

CONVOCATORIA

El Comité Olímpico Cubano convoca por este medio a todos los atletas aficionados (amateurs), cubanos por nacimiento o naturalización, que aspiren a formar el equipo de Atletismo que representará a la República en los IV Juegos Deportivos Centro Americanos, para que participen del entrenamiento y eliminaciones que habrán de efectuarse de acuerdo con las siguientes disposiciones generales:

Primera: Todos los aspirantes deberán llenar las planillas de inscripción que les serán entregadas en las oficinas de este Comité, edificio «La Metropolitana» Departamento número 611, O-Reilly esquina a Aguacate en esta ciudad, o por los Delegados de este organismo en las localidades respectivas.

Segunda: Los atletas que fimen solicitudes de inscripción, quedan sometidos a la jurisdicción del Comité y obligados a acatar las disposiciones que se dicten para el entrenamiento, eliminaciones y todo lo que se relacione con la formación del equipo nacional.

Tercera: El Comité pone a la disposición de todos los aspirantes debidamente inscriptos los servicios de su cuerpo de instructores, a fin de que todos los atletas elegibles, sin excepción, puedan participar de un entrenamiento científico y adecuado como preparación para las eliminaciones que determinarán la composición definitiva del equipo.

A este fin, además de dictarse las instrucciones generales de entrenamiento en sus distintas etapas, los instructores actuarán personalmente en los diversos campos de entrenamiento en visitas periódicas que permitirán obtener el mayor beneficio posible a los atletas.

Se publicará la fecha del comienzo del entrenamiento en cada localidad, oportunamente.

Cuarta: Todos los atletas sin excepción serán sometidos a eliminaciones para la integración del equipo, señalándose al efecto fechas para la celebración de las de carácter local, provincial y nacional.

Quinta: Se establecerán marcas mínimas de tiempo, distancia y altura, para todos los eventos en consonancia con las conveniencias de que el equipo quede integrado por atletas capaces de rendir buenas ejecuciones en los Juegos.

Sexta: El equipo cubano será formado por los que resulten clasificados en las eliminaciones finales, siempre que sus marcas estén dentro de las que se fijan como mínimas por el Comité Olímpico Cubano en los siguientes eventos:

100 metros, Salto largo, disco.
200 metros, Salto alto, Jabalina.
400 metros Triple salto, Peso 16 lbs)
800 metros, Garrocha, Martillo (16 lbs.)
1.500 metros, 110 metros Obs. 3-6» 4x100 metros.
5.000 metros, 400 metrs Obs. 3»—4x100 metros.
10,000 metros, Marathon (42 Klms-195 metros).

Séptima: El Comité no está obligado a proporcionar a los atletas inscriptos uniformes o implementos del deporte para su uso profesional, ni sufragar los gastos de entrenamiento de los periódicos pro-eliminatorios y para la celebración de competencias locales o provinciales; con excepción de aquellos que hubieran sido seleccionados por el Instructor Jefe o hubieran clasificado en las eliminaciones finales para formar el equipo nacional, en cuyos casos este organismo sufragará los gastos naturales de los mismos durante el período de tiempo que fuere necesario.

Octava. Los Jueces y Oficiales que actuarán en todas las competencias eliminatorias serán nombrados por el Comité Olímpico Cubano y el Delegado de Atletismo.

Novena: Todos los atletas tendrán que obtener el correspondiente certificado del Médico Oficial, sin cuyo requisito no se les permitirá competir. Este certificado será gratuito.

Décima: Las Reglas serán las oficiales de Atletismo de la I.A.A.F. aceptadas por el Congreso Técnico en los Juegos Deportivos Centro Americanos.

La Habana, octubre 6 de 1937.

Vto. Bno. Rafael de J. Iglesias, Presidente; Octavio Lamas, Delegado.

TOPICOS FUTBOLISTICOS

—Junta en el Hispano.
—Los partidos del domingo.
—Fiesta en el Centro Gallego.

Es casi seguro que el día 17 se reanudará el trofeo por la bonita Copa «La Cotorra». Según tenemos entendido, se le ha dado un plazo al Club Deportivo Centro Gallego, plazo de siete días, para que se inscriba en dicha competencia, si es que le interesa, que creemos que sí.

El domingo entrante se celebrará un buen programa, y en uno de los encuentros han de ser contrarios, los Leones del Iberia y los Tigres del Deportivo Hispano América, que tienen un trofeo en la Federación, pendiente d ediscutir, y de mutuo acuerdo han aceptado jugarlo el próximo domingo. Se trata de la Copa del Regimiento 5, que fué cedida con motivo de un festival benéfico que se celebró en el Campo Cerveza Polar.

El hecho de volverse a jugar dicho trofeo, ha motivado que la Federación de Futbol de la Habana, haya hecho una gentil invitación a los señores Teniente Coronel Gonzalo García Pedroso y al Teniente Busquets, los cuales fueron las personalidades más destacadas en aquella fiesta benéfica que constituyó un éxito.

El programa del próximo domingo se celebrará en el Campo Cerveza Polar, ya que el Stadium Cerveza Tropical estará ahora ocupado con los baseboleros.

A la 1:30.—Deportivo Huracán y Racing Foot Ball Club.

A las 2:45.—Juventud Asturiana y Deportivo Centro Gallego.

A las 4:45.—Deportivo Hispano América e Iberia Foot Ball Club, en opción al trofeo del Quinto Regimiento, «Martí».

Esta noche celebrará junta general, con carácter extraordinaria, y la reunión de socios hispanófilos no tiene otro objeto que el de nombrar Presidente de Honor de dicha sociedad, a nuestro buen amigo Carlos Alonso Fierro, como un reconocimiento a lo mucho que trabajó por la causa de los Tigres, antes de su exaltación a la presidencia, durante estuvo al frente de los destinos del Club y mientras dure su preciosa existencia, pues el hombre de «El Relámpago», seguirá siendo hispanófilo hasta morir.

Carlos Alonso Fierro, sólo amigos en el Hispano tiene. Y ya con esto son dos detalles, para ganarse el título que se proponen darle con unánime asentimiento.

Para la reunión de esta noche se nos envía una alocución del nuevo Presidente, señor Longinos Rodríguez que la creemos innecesaria. Pero como puede servir de recordatorio a algunos asociados, la reproducimos.

«Club Deportivo Hispano - América»
Paseo de Martí, 125.
Convocatoria

Hispanófilos:

Hoy, viernes 8, a las 9 p.m. celebrará nuestra sociedad, junta general extraordinaria con el propósito de conceder el título de Presidente de Honor a nuestro meritísimo ex-Presidente, señor Carlos Alonso Fierro.

El motivo de esta junta es harto elocuente para que sea tomada por todos los hispanófilos como una obligación para venir a nuestra casa, a sancionar con la presencia de todos tan laudable propósito de nuestra sociedad.

Os espera vuestro Presidente, Longinos Rodríguez.

Habana, 7 de Octubre de 1937».

El Centro Gallego tiene señalado para el día 11 del presente mes la celebración de una verbena bailable, titulada Verbena d ela Raza», la que tendrá efecto en todos los salones sociales, comenzando a las 9 de la noche y será amenizada por seis de los más destacados conjuntos musicales, siendo éstos los Hermanos Martínez, Antonio María Romeu, Belisario López, Gloria Matancera, Nacional de Piñeiro y el Quinteto Tomé.

Una gran fiesta en perspectiva y de cuyo anuncio seguramente se han de alegrar los amantes de la Diosa Terpsícore.

Félix O-Shea, propietario de Radiodifusión O-Shea y los cronistas Llillo Jiménez y Manolo de la Reguera, que trasmitirán la Serie Mundial, desde las estaciones CMK y COCH.

OIGA LA
Serie Mundial
POR LAS ESTACIONES
C. M. K.
730 Kcs.
C.O.C.H.
31.8 M.
A LA UNA EN PUNTO DE LA TARDE
HILO DIRECTO EXCLUSIVO CON EL YANKEE STADIUM
Llillo Jiménez
y
Manolo de la Reguera
LOS DOS BRILLANTES CRITICOS DEPORTIVOS, OFRECERAN, CON SU EXPERIENCIA Y CONOCIMIENTOS, LA MAS DETALLADA, INTERESANTE Y MOVIDA RESEÑA, JUGADA POR JUGADA, DEL MAGNO EVENTO
LA UNICA TRASMISION HECHA EN CUBA POR DOS CRONISTAS DEPORTIVOS
EN ELLA TOMARAN PARTE TAMBIEN, BRINDANDOLE UN NUEVO INCENTIVO. RUDY ROD, EL POPULAR ORGULLO DE SANTA MARTA DE ORTIGUEIRA, MARCELO AGUDO, GUILLERMO DE MANCHA Y PEDRO SEGARRA
UNA CORTESIA DE
AVANCE
RADIO
EMERSON
Y
RADIODIFUSION O'SHEA

M.E.C.D. 2016

SPORTS : MAS SPORTS

HIPISMO EN EL BASE BALL

Al igual que luce en una «rumba» un muchacho que acaba de estrenar los pantalones largos; de idéntica forma como se comporta un ejemplar de dos años cuando comienza a competir con los de mayor edad, así han lucido los Gigantes en sus dos encuentros contra los Mulos de Manhattan.

El chiquito a quien se le acaba de conceder credencial de hombre estirándose los pantalones hasta el tobillo, al hacer su debut en una «fiesta», lo confía todo al coraje y pretendiendo deslumbrar a sus compañeros de parranda, con un comportamiento de hombre, que él calcula se justifica con la ingestión sin freno ni cálculo de la mayor cantidad de «tragos» o de mayor velocidad para «fajarle» a las del sexo contrario, acaba por hacer el ridículo explotando coon una «bufa» terrible cuando todo está en el apogeo, o recibiendo una hermosa calabaza de la femina que es su objetivo, la que prefiere al hombre maduro que prolonga el asedio para su deleite.

Así, el ejemplar de dos años acostumbrado a gastar todas sus energías en una carrera corta, cuando hace su debut entre los mayores, pretende seguir con las tácticas que usaba contra los de su categoría y, una vez dado el «goo» se lanza frenético a la punta. El ejemplar veterano, ya curado de espanto, se limita a seguir al marcador del paso y cuando éste, pasada su marca habitual explota ruidosamente y se sumerge en el coro, aquél, tranquilamente, toma la delantera y al final sólo queda por saber a cuántos largos detrás quedará el inexperto que gastó todas sus reservas en la mitad de la jornada.

Los Gigantes, de igual forma, como el ejemplar de dos años, o el chiquito debutante, no han tenido noción de la distancia y calculando encontrarse con los de su clase, se han lanzado en los dos juegos celebrados a una loca delantera en la que han tenido que gastar todas sus energías. A mediados de ella, para mantener su paso, han tenido que esforzarse en demasía, tratando de evitar lo inevitable: la derrota, y el resultado ha sido una ruidosa explosión.

Ahora, con la espeda contra la pared, derrotadas sus mejores cartas, los New York Gians tienen que confiar su chance de vitoria a una posibilidad tan remota como aquélla que tenían los que apostándola a Montresor, cobraron sus boletas cuando, faltándole sólo unos metros a Rafferty para llegar a la meta, teniendo quince largos de ventaja, su jockey Lunsford fué lanzado por encima de su cuello, en una carrera que sólo los de la Vieja Guardia recordamos.-**Blue Wrack.**

NUMERITOS

Estado de los Clubs:

	G.	P.	Ave.
Yankees	2	0	1.000
Giants	0	2	.000

Resultado de los juegos:
Primer juego en Yankee Stadium:

	C.	H.	E.
Giants	1	6	2
Yankees	8	7	0

Hubbell Gumbert, Coffman, Smith y Mancuso; Gómez y Dickey.
Segundo juego en Yankee Stadium:

	C.	H.	E.
Giants	1	7	0
Yankees	8	12	0

Melton, Gumbert Coffman y Mancuso; Ruffing y Dickey.
Juegos que faltan por celebrar:
Tercero, cuarto y quinto; viernes, sábado y domingo; octubre 9 y 10, en Polo Grounds.
Sexto y séptimo (si es necesario), el lunes y martes; octubre 11 y 12, en Yankee Stadium.
Concurrencia y recaudación:

	Del juego inicial
Concurrencia	57,765
Recaudación	$229.552
Para el Comisionado	$34,432.80
Para los jugadores	$117,071.52
Para los Clubs y Ligas	$76,047.68

	Total de los juegos
Concurrencia	118,248
Recaudación	$463,808
Para el Comisionado	$69,571.20
Para los jugadores	$236,542.08
Para los Clubs y Ligas	$155,694.72

RESULTO UN EXITO LA FIESTA FINAL DE BOXEO ANOCHE EN EL ATENAS

El último programa del Campeonato de boxeo de la Organización Deportiva Amateurs de Cuba, celebrado anoche en el ring del Club Atenas, resultó un éxito deportivo del que tiene que estar muy satisfecha dicha entidad deportiva, y muy particularmente nuestro buen amigo Luis de J. Martínez, que ha sido el alma de esa contienda.

—Lorenzo Safora, de 110 libras le ganó en una pelea muy apretada a Eugenio Corrales, de 105, obteniendo la faja de los pesos moscas. El mejor round de Safora fué el tercero.

—Osvaldo Cantero, de 112 libras le ganó el Campeonato de los Batam weights a Francisco Hernández, de 118, por decisión.

—Gaspar Sagrera ganó la faja de los pesos medianos sin tirar un golpe, porque Juan Delgado, que era su contrario, brilló por su ausencia.

—Antonio Estévez, ganó también el título de Campeón de los Welters, sin pelear. Su contrario era José de la Luz Camacho, que no se presentó.

—Daniel Chacón le ganó por decisión a Manuel Balanza, hermano de Pepe «El Herrero». Este es muy valiente, pero tiene que aprender mucho.

—Y Plácido Manrara ganó el Campeonato de los pesos papel, venciendo a Raúl Domínguez, que sustituyó a Cándido Rodríguez.

SIMULTANEAS DE AJEDREZ EN LA ASOC. DE LA PRENSA

Esta noche, a las 8 y media ofrecerá Francisco Planas, Campeón de Ajedrez de la Habana, una sesión de partidas simultáneas en la Asociación de la Prensa de Cuba.

Pueden asistir todos los jugadores que deseen contender con el mismo.

LO ALCANZO UNA SILLA VOLADORA

Antonio Pereda Toledo, de 29 años y vecino de Bellavista 18, fué asistido en el Tercer Centro de Socorro de una fractura grave en los huesos cuadrados de la nariz, que sufrió al ser alcanzado por una «silla voladora», que está instalada en Paniagua y Churruca.

SARMIENTO FRENTE AL MENOR DE LOS HNOS. MONTES EN UN GRAN PARTIDO QUE ANUNCIAN EN EL HABANA - MADRID

Uria acompañará al Abgado y Aníbal será el auxiliar del Guajirito. Reaparecerá Carlos en el match fin de fiesta contra gran pareja. Magníficas funciones corridas próximas

Montes menor y Aníbal forman una pareja que ha ganado muchos partidos últimamente. Y esperan apuntarse una victoria más para aumentar sus éxitos, si bien para lograrlo tendrán que pasar sobre Sarmiento y Uria y eso no es cosa fácil.

El Abogado es un señor que está jugando mucho, que conoce bien el deporte y que conoce bien las debilidades de sus contrincantes. Por ello, con que Uria le ayude un poco esta noche y es posible que el recio zaguero preste una cooperación decidida a su compañero, el partido saldrá bien peloteado.

Montes menor está en buenas condiciones, pega mucho y si en momentos difíciles se hace atrás para auxiliar a Aníbal, va a resultar difícil que los azules pierdan este match. De todos modos, es imposible declarar perdido el en que participe Sarmiento por la espléndida forma en que se encuentra desde hace rato este muchacho.

Carlos reaparecerá esta noche. Es la gran noticia para los asiduos concurrentes a la Bombonera de Belascoaín y Sitios. El zaguero mexicano cuenta con grandes simpatías entre los fanáticos, por lo mucho que se esfuerza siempre por triunfar. Carlos es pelotari de gran promesa, que ha mostrado ya su capacidad y como es trabajador y voluntarioso, seguramente triunfará en su carrera. Con Carlos jugará esta noche Manjarrso y los contrarios de éstos serán Pascau y Buendía, dos atletas que pueden hacer difícil la victoria de los blancos.

Para mañana y los días que siguen se están preparando ya los programas de funciones corridas de alta sensación.

HABANA-MADRID

Programa de la función de esta noche que comenzará a las 8.30

Primer partido, a 25 tantos: Girón y Azpeitia, blancos, contra Salvador y Vales, azules. A sacar los primeros del 14 y medio y los segundos del 14.

Primera quiniela, a seis tantos: Azpeitia, Salvador, Vales, Díaz, Uria y Montes menor.

Segundo partido, a 30 tantos: Sarmiento y Uria, blancos, contra Montes menor y Aníbal, azules. A asacar los primeros del 14 y los segundos del 14 y medio.

Segunda quiniela, a seis tantos: Sarmiento, Aníbal, Manjarrés, Carlos, Pascau y Buendía.

Tercer partido, a 30 tantos: Manjarrés y Carlos, blancos, contra Pascau y Buendía. A sacar ambos del 14 y medio.

Resultado de la función de anoche

Primer Partido

	Tantos
Torres y Rementería, blancos	25
Pedrito y Esparza, azules	22

Ganador: BLANCOS.

Primera Quiniela

	Tantos	Pagos
Torres	2	$ 3.61
Rementería	0	2.58
Pedrito	0	1.50
Esparza	3	9.03
Díaz	0	4.01
Vales	6	1.50

Ganador: VALES. Pagó a $1.50.

Segundo Partido

	Tantos
Ugalde y Azpeitia, blancos	29
Epifanio y Gayarre, azules	30

Ganador: AZULES.

Segunda Quiniela

	Tantos	Pagos
Azpeitia	6	$ 4.37
Gayarre	3	5.10
Epifanio	3	1.61
Constante	4	1.80
Oscar	5	3.06
Cubota	5	2.35

Ganador: AZPEITIA. Pagó a $4.37.

Tercer Partido

	Tantos
Constante y Montes, blancos	30
Oscar y Cubota, azules	13

Ganador: BLANCOS.

PARA ESTA NOCHE SE PRESENTA UN BUEN PROGRAMA EN EL JAI-ALAI

Olaso y Goitia ganaron de calle el segundo de anoche. Buenas quinielas y pagos anoche en el Frontón

De calle fué el primer partido de anoche en el Jai Alai ganándolo Echeverría y Mir, que entraron muy bien y acabaron mejor. Los perdidosos fueron Morales e Iturriaga, los que no pudieron dar una.

La primera quiniela se la llevó Eguíbar.

En el estelar, Olaso y Goitia, hicieron un ataque fuerte desde que se tiró la primera pelota hasta la última para dejar en 23 a Eguíbar y a Ibarlucea. Este último estuvo bien pero Eguíbar bastante mal, demostrando que el Mosquito ya no pica.

La segunda quiniela fué de Lucio.

ESTA NOCHE

Para esta noche se ha combinado un excelente programa.

RESULTADO OFICIAL DE LA FUNCION CELEBRADA ANOCHE

PRIMER PARTIDO

	Tantos
Morales e Iturriaga, blancos	12
Echeverría y Mir, azules	25

Ganadores: AZULES.

PRIMERA QUINIELA

	Tantos	Pagos
1—Eguíbar	6	$11.31
2—Egozcue	1	4.45
3—Argárate	0	4.59
4—Azpiri	2	2.62
5—Goitia	1	16.33
6—Olaso	2	4.90

Ganador: EGUIBAR. Pagó a:

11.31

SEGUNDO PARTIDO

	Tantos
Olaso y Goitia, blancos	30
Eguíbar e Ibarlucea azules	23

Ganadores: BLANCOS.

SEGUNDA QUINIELA

	Tantos	Pagos
1—Arrondo	3	$ 6.47
2—Ochoa	4	3.09
3—Lucio	6	17.00
4—Malluquiza	3	3.16
5—Basabe	3	8.00
6—La Paz	3	5.03

Ganador: LUCIO. Pagó a:

17.00

TERCER PARTIDO

	Tantos
Ochoa y Malluquiza, blancos	24
Lucio y Basabe, azules	23

Ganadores: BLANCOS. (Se pagó el 14 por ciento).

PROGRAMA OFICIAL PARA LA FUNCION QUE SE CELEBRARA ESTA NOCHE

(A LAS 8 Y MEDIA)

PRIMER PARTIDO, A 25 TANTOS: Echeverría y Arrondo, blancos, contra Salsamendi y Barrutia, azules. A sacar ambos del cuadro 10, con ocho pelotas finas.

PRIMERA QUINIELA, A 6 TANTOS: Olaso, Astigarraga Echarri, Irigoyen III, Azpiri y Egozcue.

SEGUNDO PARTIDO, A 30 TANTOS: Irigoyen III y Echarri, blancos, contra Astigarraga y Azpiri, azules. A sacar los primeros del cuadro 9 y medio y los segundos del cuadro 10, con ocho pelotas finas.

SEGUNDA QUINIELA, A 6 TANTOS: Hugues, Emilio La Paz, Vallejo menor, Labat menor y Gainza.

TERCER PARTIDO, A 30 TANTOS: Emilio y La Paz, blancos, contra Vallejo menor y Hugues, azules, a sacar ambos del cuadro 10, con ocho pelotas finas.

TIPS

—Si el base ball se jugase como el tennis a tres o cinco sets, los Gigantes hubieran hecho mejor papel.

—Los Campeones de la Liga Nacional, son como las luces de bengala, duran muy poco tiempo.

—Melton fracasó también, pero como ya antes había fracasado también Carl Hubbell, el revés no ha causado gran asombro.

—Está visto, como dice Roseñada, que los Yankees hacen saltar del box a cualquiera.

—El sexto inning de los dos primeros encuentros, ha sido desastroso para los Gigantes. Y ese detalle puede causar la desaparición del gallego Otero del estudio de la CMK cuando se termine el quinto inning del juego de hoy.

—Andan diciendo los partidarios del team Campeón de la Liga Nacional que los Gigantes no batean. ¿Cómo ganaron, entonces, el Campeonato?

—Hay la teoría en el base ball de que los pitchers que comienzan ponchando al primer bateador contrario, pierden el juego, pero como ayer iniciaron el juego de la misma manera Ruffing y Melton, se salvó el **Rojo.**

—Melton echó todo lo que tenía para ponchar a Dickey en el cuarto inning, con dos en bases. En el inning siguiente le dieron cuatro líneas seguidas y lo hicieron saltar como tapón de sidra.

—Los Gigantes ganaron la Serie Mundial en 1921 después de perder los dos primeros juegos. Esto lo decimos como una esperanza para los partidarios del team de Terry.

—Los mil pesos de Alfonso se están convirtiendo en **menudo.**

—Hoy pitchea Hal contra Monte Pearson. Si por casualidad ganan los Gigantes, ya nos parece estar oyendo el comentario de los fanáticos Yankistas: ¡Pa Schumacher...!

SENSACIONALES COMPETENCIAS DE ALTURA EL DOMINGO, EN LA PUNTA

Tomará parte el campeón mundial que se lanzará de seis mil pies de altura.- Múltiples festejos.- Cabalgata infantil

Existe verdadera expectación por el grandioso programa de festejos que por cortesía de la gran cervecería «La Polar», será ofrecido al pueblo de la Habana con motivo de la fecha patriótica del 10 de octubre, del que participarán todos los habitantes de la Habana, gratuitamente.

«La Polar», en su deseo de brindar a los niños de Cuba unas horas felices, no ha reparado en gastos y ha contratado más de cincuenta muñecones de más de diez metros de alto los que desfilarán a todo lo largo del Malecón, en la grandiosa cabalgata infantil que se ha organizado, en la que tomarán parte seiscientos niños de la Casa de Beneficencia. Habrá imitaciones de tipos populares, desfile de niños luciendo graciosos trajes y exhibición de la grandiosa carroza construída especialmente por «La Polar» para este grandioso acto.

Bandas de música, entre ellas la del Cuartel General del Ejército Constitucional, cedida gentilmente por el coronel Batista; la Municipal cedida por el doctor Beruff Mendieta; y la de la Casa de Beneficencia tomarán parte en la monumental cabalgata, poniendo una nota de alegría y regocijo.

Finalmente, en la explanada de la Punta habrá una estupenda y sensacional competencia de altura en globos aerostáticos, en la que tomará parte el campeón del mundo, mister Frank L. Heistand, que tiene el record de 6,250 pies, quien se lanzará desde una altura de seis mil pies ante más de 100,000 personas que se congregarán para presenciar este formidable espectáculo que brinda «La Polar» al pueblo de Cuba, con el que está tan estrechamente identificada esa importante industria cubana.

La amenaza con «picarla»

También denunció en la Secreta Dominga Morales Mesa, de Luyanó y Concha, que Bernardina Guzmán, vecina suya, desde hace cuatro meses la viene insultando y amenazando con «picarle» la cara, mostrándole una navaja al propio tiempo.

Una butaca ocupada

El subinspector jefe del grupo de persecución de la delincuencia, con detectives a sus órdenes, ocupó en el rastro de compraventa de Monte 391, propiedad de Antonio Rodríguez Maribona, una butaca estafada a Manuel Estévez, de Virtudes 60, de cuyo hecho conoce el Correccional de la Sección Segunda. Dijo Rodríguez Maribona que la butaca la había comprado a un sujeto de raza negra que dijo nombrarse Evangelio Lugo.

Crónica de Esgrima

Por AIZ

ASUNTOS IMPORTANTES

La Federación Nacional de Amateurs de Cuba acaba de celebrar una reunión, en la cual, entre otros asuntos, se acordó concederle la medalla de la Orden de Ramón Fonts al conocido maestro de armas señor John De Pool, quien desde hace muchos años viene actuando en Panamá, habiéndole ofrecido múltiples beneficios al florecimiento del arte de las armas en las Repúblicas centroamericanas.

Se conoció de un proyecto de Campeonato inter-zonas, en el que intervienen naciones de Europa y América, propuesto por el conocido esgrimista americano M. W. H. Russell, el que concede para ello una copa, que llevará su nombre. Se acordó que Cuba se adhiriese a la proposición del señor Russell.

Se trató de la necesidad de celebrar dos juntas más en el presente mes, una el día 15 y otra el día 21, para conocer y aprobar las inscripciones de tiradores que deseen tomar parte en las eliminaciones para formar los equipos que representarán a Cuba en las competencias centroamericanas de Panamá, el próximo año.

En tal sentido, se redactó la siguiente nota:

«La Federación Nacional de Amateurs de Esgrima de Cuba» hace saber a todos los aspirantes a participar en las eliminaciones para la formación del equipo cubano que concurrirá a los IV Juegos Olímpicos Centroamericanos que para poder certificar o informar sobre su condición de amateur será requisito indispensable que aparezca inscripto en este organismo como miembro de la Federación».

Las competencias eliminatorias comenzarán el día 25 del presente mes.

Santiago de las Vegas

UNA REUNION.— Que resultó animadísima. Tuvo lugar a mediados de la semana anterior, en la prestigiosa y querida entidad social «Club Atlético Santiago», convocada para un cambio de impresiones entre la secciones de Damas y de Cultura de esa simpática institución.

En la misma quedó fijada la fecha para el nuevo acontecimiento del año: el recital de la exquisita poetisa, señora Graciella Garbalosa, la noche del 5 de octubre en el elegante palacete que ocupa el Club, en la calle once, en esa ciudad.

Presentes estaban: Adolfina Travieso de Valdés, la interesantísima dama, Presidenta del expresado comité Esther Alfonso de Fina, Secretaria y señora Lola Crespo de Freire, Tesorera.

Las vocales, señoritas: Emma Freire, Cuquita Quesada Freire, María Antonia Sylva, Ada Noviola, Hilda Pérez, Clara y Josefa Pazos.

El Presidente del Club Atlético, Juan José Sánchez.

El doctor Gravier, Presidente de la sección de Cultura; señora Bohemia Simón de Pérez, A. Francisco Simón, Luis Pérez A., Mariano Fina y Albertico Garbalosa.

Verdadero interés existe para asistir al recital de la poetisa santiaguera.

ONOMASTICO.— Lo celebró el domingo pasado una graciosa niñita hija de los estimados esposos señora Carmen Rapa y doctor Eduardo González, Tesorero del Club Rotario de esta ciudad.

Motivo por el cual sus papás le ofrecieron una fiestecita de la que disfrutaron muchos de los amiguitos de Silvia.

CARLITOS FERNANDEZ.—Chiquillo inteligente y travieso, hijo idolatrado de la interesante dama Diana Pérez esposa del señor Jefe local de Sanidad, doctor Minsal. Cumplió años el día 27 de septiembre.

No faltó la clásica piñata en torno a la cual se congregaron los amiguitos de «Cao».

La señora Diana Pérez de Minsal atendió con su fineza habitual a todos.

Anhelo muchas venturas para el festejado y los suyos.

ADOLFINA TRAVIESO DE VALDES.—La bella y archisimpática Presidenta del Comité de Damas del Atlético Santiago, celebró su santo el lunes último. Flores en profusión, fragantes y bellísimas, llegaron hasta ella para testimoniarle las muchas simpatías de que disfruta en esta sociedad.

Reitérole los votos por su dicha ininterrumpida, que personalmente hube de expresarle.

MUERTE SENTIDA.—La señora Celestina Petrona Díaz viuda de Alonso, dama que al igual que los suyos es recordada con respeto y cariño en esta ciudad, dejó de existir recientemente en su residencia del Vedado.

Su muerte ha sido muy lamentada.

Reciban sus familiares todos el testimonio de mi condolencia más sentida.

María Teresa de VELASCO

MAGNA VELADA EL DIA 10 EN LOS SALONES DE LOS EMIGRADOS REVOLUCIONARIOS

La Asociación Nacional de Emigrados Revolucionarios Cubanos celebrará el próximo día 10, a las ocho y media de la noche, en sus salones de Avenida de Bélgica número 11, esquina a Sol, una Velada Magna en conmemoración del Grito de Yara.

El programa dispuesto para dicha velada es el siguiente:

1.—Himno Nacional, por la Banda Municipal.

2.—Apertura del acto, por el señor Andrés A. de Terry y Gutiérrez.

3.—Música Proibitta, por el barítono señor Luis Vallo, acompañado al piano y violín por la señorita Victoria Magdalena Berrayarza y Castro y el señor Nilo Espinosa.

4.—Canciones cubanas, por el duetto Gallo-Febles.

5.—Discurso, por el señor Eliseo Pérez y Díaz.

II

1.—Selección, por la Banda Municipal.

2.—Canción-Bolero.—Duo de piano y violín, por la señorita Victoria Magdalena Berrayarza y Castro y el señor Nilo Espinosa.

3.—Recitaciones, por el señor Gustavo Robreño.

4.—«La Bayamesa», por el barítono señor Luis Vasallo, acompañado al piano y violín por la señorita Victoria Magdalena Berrayarza y Castro y el señor Nilo Espinosa.

5.—Discurso, por el Dr. Gabriel García Galán.

6.—Himno de los Emigrados Revolucionarios Cubanos, del profesor Sr. Oscar Ugarte, por la Banda Municipal.

Detenido por estar reclamado por estafa

Miembros del grupo 2 arrestaron a Joseph Carr, de San Isidro 11, reclamado por el Correccional de la Segunda Sección, por estafa.

COSAS DE CINELANIDA

TYRONE POWER

En la extensa serie de los galanes del cine, Tyrone Power tiene «su» tipo: bien parecido, sin el defecto de sacar ventaja de su rostro, como Robert Taylor, puede ser delicado sin amaneramiento. Parece, por la hondura de su manera interpretativa, por la elegancia de sus ademanes—hondura y elegancia que recuerdan a Leslie Howard—un galán europeo y no americano. Sin embargo, nació en Cincinnati, Ohio, en 1914. Sus veintitrés años acrecientan el elogio que merece su notable labor en el film «Lloyds de Londres» y autorizan a predecirle un futuro brillante.

DESDE CAIBARIEN

EL DIA DE LA JUVENTUD CATOLICA.—Pocas veces ha podido celebrar la Iglesia con tanto esplendor unas fiestas como éstas en las que contaba con todo el entusiasmo de la juventud, presta a lograr que el día a ella dedicada, resultara espléndidamente celebrado.

A las siete y media de la mañana, según regía en el programa, llevóse a efecto la misa de comunión general, comulgando, se puede decir, todos los católicos de la villa, en un desfile hermoso e inacabable.

Misa cantada por Padres Pasionistas y Hermanos Maristas, que quedó lucidísima.

Luego, celebróse una gran fiesta cultural-patriótica, desenvuelta de manera brillante, para satisfacción de sus organizadores.

Antero Morales, el joven talentoso y director de un colegio que posee crecido número de educandos, merece una felicitación de mi crónica, ya que con el entusiasmo que le caracteriza, presentó a sus discípulos en distintos números, que alcanzaron sinceros aplausos.

No podría silenciar tampoco una felicitación muy particular, tratándose de mis compañeras las Apostolinas, que aparecieron en el coro de «La Parranda», conquistando nutridos aplausos.

El monólogo de José Caso estuvo simpatiquísimo; su actuación en las tablas le valió muchas celebraciones en «El Dr. Viruta».

En la danza china no pudieron estar más adorables las niñas del Apostolado; fué un número encantador y muy bien organizado, en el que tuvieron oportunidad de recoger muchos elogios. La falta de espacio nos impide publicar íntegramente el programa desarrollado, que en todo momento fué de mucha atracción para el numerosísimo público que llenaba totalmente la sala del «Ateneo», cedido, con su gentileza habitual, por la distinguida dama señora viuda de Cima.

A petición del público tocó varias piezas, maravillosamente, el notable pianista de Caibarién, Santos Ojeda Valdés, tomando parte en el programa la Banda Municipal, cuyas interpretaciones valiosas hablaron muy altamente de su director, el señor Montalván.

Cierro estas notas con una cordial felicitación para el P. Gabriel Huerta, entusiasta organizador del «Día de la Juventud Católica.

Carmita García Guerra.
Cronista.

Noticiero del Lunes

el periódico más completo del lunes

Conteniendo la más amplia información cablegráfica mundial de última hora y valiosas colaboraciones especiales para esta edición.
Ultimas noticias de sport, locales y del extranjero.
ACTUALIDAD — LITERATURA —

está a la venta y en poder de los suscriptores el lunes a las 6 de la mañana

SR. ANUNCIANTE:

Aproveche este poderoso vehículo de publicidad que llega a manos de las mejores clases del país precisamente cuando éstas se disponen a comprar, el lunes, por la mañana.

COMPRE

Noticiero del Lunes

MOVIMIENTO QUINCENAL DE AZUCARES DE CUBA

ZAFRA 1937

QUINCENA TERMINADA EN SEPTIEMBRE 15 DE 1937

(Toneladas Largas Españolas)

Existencia de la zafra anterior	325,826	
Producción de la zafra autorizada hasta la fecha	2.939,033	
Total	3.264,859	
Exportado hasta la fecha	2.123,588	
Total de existencia en la Isla		1.141,271 (1)

DISTRIBUCION DE LAS EXPORTACIONES

(Definidas durante la quincena)

DESTINOS	Quincena	Hasta la Fecha
New York	—	430,947
Philadelphia	6,834	227,793
Boston	3,671	189,950
Baltimore	4,381	123,205
Charleston y Norfolk	—	32,413
New Orleans	3,702	338,026
Galveston Texas City	190	101,249
Savannah	—	86,179
Otros Puertos de Estados Unidos	2,892	61,591
PUERTOS DE DESTINO NO DEFINIDOS (2)	—	15,159
	21,670	1.606,512
Canadá	3,523	12,292
Centro y Sur América	1,978	8,819
Inglaterra, Land's End & Queenstown	41,405	364,505
Francia	—	12,901
Bélgica	148	36,544
Holanda	—	8,303
Otros Países de Europa	—	61
Noruega	—	7,704
Continente Africano	—	3
A Estados Unidos (Para refinar y reexportar y refino para reexportar)	47	10,993
Suecia	—	4,969
Islandia	98	1,436
Suiza	—	4,850
PUERTOS DE DESTINO NO DEFINIDOS (2)	—	43,696
	47,199	517,076

TOTAL DE EXPORTACIONES

(Permisos concedidos)

	Quincena	Hasta la Fecha
A ESTADOS UNIDOS	23,766	1.606,512
A OTROS PAISES	45,572	517,076
	69,338	2.123,588

(1) En esta cantidad está incluída la proporción elaborada en esta zafra de las 150,000 toneladas asignadas para Consumo Local, las cuales se rebajarán a fin de año.

(2) Azúcares con permisos concedidos en proceso de embarque y azúcares embarcados, cuyos Conocimientos de embarque no han llegado aún a nuestro poder.

LE PONEN TACHUELAS

El señor Juan Rodríguez, vecino de San Nicolás de Güines, ha denunciado en el Tribunal de Urgencia que un desconocido coloca todos los días un montón de tachuelas en una curva de la carretera que va de San Nicolás al Central Gómez Mena, con el fin de poncharle el ómnibus de su propiedad que realiza viajes entre ambos sitios.

Utilizan su nombre para exigir dinero

Amadeo Travieso Peña, de Milagros 33, Víbora, participó a la Secreta que a mediados del pasado año se presentó en su domicilio un sujeto blanco, de cerca de cincuenta y cinco años de edad, acompañado de una mujer blanca con un niño en los brazos, pidiéndole la suma de $4.00 que dice necesitaba para trasladar a su esposa, que debía ser dicha mujer, a la colonia Truffin, en Camagüey, por lo que él le entregó dicha suma al creer en sus palabras. Pero pocos días después el sujeto en cuestión hizo otra petición de dinero a las hermanas del denunciante nombradas Corina, Josefa y Juana María, utilizando su nombre para convencerlas de que le dieran lo que pedía, sin que obtuviera éxito. Y posteriormente el mismo sujeto se presentó en una finca que el dicente tiene n Aguada d Pasajeros, de la que es encargado José Alvarez Berrejón, al que pidió dinero también pretextando que tenía que embarcar unas reses para Camagüey, utilizando también su nombre y obteniendo el dinero, cuya cantidad no ha podido precisar. Y, últimamente se presentó al jefe de la planta eléctrica del central «Stewart» y también utilizando su nombre consiguió que el mismo le diera dinero; todo lo cual denuncia el caso a los fines consiguientes.

Baile y Beneficio.

El que estaba anunciado para la noche del día 3 con un fin benéfico bien justificado, ya que se trataba de la falta de salud de un buen vecino de este pueblo y sus dificultades económicas para atender a su restablecimiento, tuvo celebración en los salones del hotel «Santa Rita», cedidos gentilmente por su propietario el señor Amable Ordóñez Ortiz, habiendo quedado muy lucido a pesar de los días lluviosos que veníamos sufriendo, pues distinguidas damas y señoritas de nuestra pequeña élite y otras que concurrieron de Nueva Gerona y otros lugares de esta isla realzaron con su presencia tan animada fiesta bailable, rivalizando en elegancia y vistosos atavíos.

Muy pocas veces en Santa Fé, de cierto tiempo a esta parte se ha rendido culto a Terpsícore con tanto entusiasmo y regocijo.

No obstante la falta de un piano y los conjuntos bien organizados, en que estaba actuando bajo la experta dirección del Profesor Valdés, ejecutó bastante bien los bailables de su selecto reparto, lo que contribuyó, indudablemente, a que los bailadores estuvieran solazándose hasta las cuatro de la madrugada.

M. J. JULBE,
Corresponsal.

SE HIRIO UN SEPULTERO ABRIENDO FOSAS

Hallándose abriendo fosas en el Cementerio de Colón, el sepulturero Romero Brito Marrero, de 19 años y de Consulado entre 5 y 6, en Almendares, al caer en una de ellas sufrió distintas lesiones por el cuerpo, de las que fué asistido en la casa de socorro del Vedado.

Inició las diligencias el oficial Castillo, de la sub estación de Policía de Almendares.

TEME UNA JOVEN POR LA SUERTE DE SU PADRE

Emilia Blanco González, de años y vecina de Independencia en El Cano, se presentó en la Jefatura de Policía de Marianao, dando cuenta que desde ayer abandonó el hogar su padre José Blanco y como no ha regresado temía por su suerte. Añadió que José no se encuentra en el uso de sus facultades mentales y antes de marcharse le entregó todas las llaves de la finca.

LE ANUNCIO «PICARLA»

Dominga Morales Mesa, de Luyanó y Concha, denunció en la Secreta que una femina nombrada Bernardina Guzmán se le presentó frente a su residencia y después de insultarla, le anuncia que habrá de «picarla» en la primera oportunidad.

Teme la denunciante que la acusada lleve a vías de hecho sus propósitos.

M.E.C.D. 2016

PRONTO SERAN OBLIGADOS TODOS LOS VENDEDORES AMBULANTES A TRIBUTAR AL ERARIO MUNICIPAL

...iden un año para ...n campesino que ...ató a un colega

...ta pena el Fiscal para King Kong por las heridas graves que infirió a otro

...l Fiscal de la Audiencia interesa ...a de un año de prisión correc... para el procesado Evelio Her... Ramos, como autor de un de... de homicidio por imprudencia. ...sponsabilidad civil la fija el ...al en la suma de tres mil pesos a ... de los herederos de la víctima. ...ala el Fiscal que en la tarde del ... septiembre del presente año, en ...omentos que en el interior de la ...vivienda de la finca San José, ...barrio de Buenaventura, en La ... se encontraban Manuel Alva... Núñez, y otros trabajadores de ...lla, uno de ellos, el procesado, ... Hernández, tomó de la pared ...escopeta de caza, calibre 16, pro... de Alvarez Núñez, y al exa... ...ta por ser de construcción anti... ...funcionamiento defectuoso, hu... ...disparársele, alcanzando el pro... a Manuel Alvarez, que murió ...táneamente.

...bién interesa el Fiscal dos ...once meses y once días de pri... ...ra Domingo Gutiérrez (a) ...Kong, o «Dinamita» como au... un delito de lesiones graves, ... diferencias surgidas en el ... cubilete en la bodega de ... Villegas, sostuvo una reyerta ...renzo Rodríguez Mestre, y en ...go de la misma el procesado ...le un adoquín del suelo, y con ...mo lesionó gravemente a su ...rista, al que le ha quedado ...ran cicatriz en la frente que le ...a el rostro.

...lmente interesa: cuatro meses ...días de arresto y multa de 300 ... para Manuel Viel Valdés, por ... contra la salud pública: seis ... de arresto y multa de quinien... ...sos para Angel González Sou... Gallegüín, por igual delito y ... 8 meses y 21 días por delito ...to, para cada uno de los proce... en distintas causas, Elio Var... ...artínez y Nicolás Balsinde.

...N AZUL DE METILENO

...l segundo centro de socorro ...rtida Emelina Vega García, ...años, vecina de Cristina núme... de síntomas graves de into... ...n, que se produjo en su do... ...al tomar azul de metileno, ...radamente.

...rán repuestos ...unos obreros ...or fallo oficial

...distintas entidades patronales ...enado la Secretaría del Tra... inmediata reposición de obre... empleados declarados cesantes ...mente, entre ellas las siguien...

...ñor Alfonso Díaz Chavez para ...ponga a Guillermo Alonso ...ez en el cargo de sombrerero ...cación de los efectos de la ..., a la fecha en que se ...el desplazamiento; a la Ad... ...ción del central «San José» ...cia del central del mismo ... ubicado en Placetas, para ...ponga a Andrés Suárez en el ... fogonero de locomotora, de... indemnizarse al obrero el ... que estuvo indebidamente ...ado; a la Hershey Corp. Co., ...cia del central Hershey, pa... reponga a Augusto Fonseca, ...argo que desempeñaba en el ...amento de Máquinas, debien... ...mnizársele el tiempo que es... ...debidamente desplazado; a la ... Naviera de Cuba, S. A., ... a Arturo Sánchez Fuentes ... el cargo que desempeñaba ...apor «Eusebio Coterillo», con ...ión de los efectos de esta Re... a la fecha en que se produ... ...desplazamiento; y a José Pi ...propietario de La Casa del Pe... ...que reponga a Raúl Aday ... en el cargo que desempe... ...dicho establecimiento.

...mente ha sido declarada con ...queja establecida por la Aso... de Operadores Cinematográ... ordenando a la empresa del ...Bohemia» para que restituya ...cargos a Jorge Menéndez y ...González.

...salarios mínimos en los ingenios

...ñor de la Comisión de Sala...

...CAYO DE UN CAMION

...er al pavimento cuando via... ...ado en la parte trasera del ...0,501, que manejaba Mario Pé... ...ández, sufrió lesiones graves, ...Nilo Arce García, de 15 años ... de Herrera letra B.

...RIOR DE LOS NUEVOS CARROS

PULLMAN

PUESTOS AL SERVICIO DEL PUBLICO POR LA EMPRESA DE OMNIBUS

...antiago - Habana

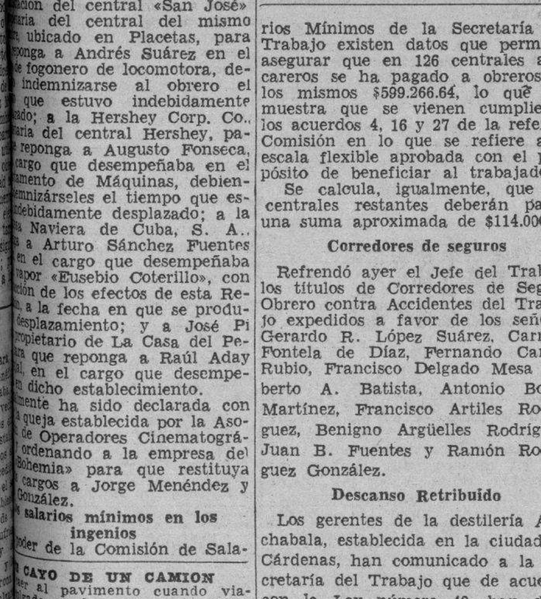

...ón de Monserrate y Muralla, Hotel «Puerta de Tierra». Esta ...presa sostiene relevo de personal cada seis horas, por ese lleva ...años prestando servicios sin accidentes.
...ervación de asientos numerados. Puede hacerlo personalmente, ...el Teléfono M-2266.

NUEVOS PRECIOS REBAJADOS EL 30%.
ECONOMIA, SEGURIDAD, ITINERARIO FIJO.

NEW YORK

Próxima Salida:

"PRESIDENT LINCOLN"

el 15 de Octubre

Para Informes:

Dollar Steamship Lines

Lonja del Comercio 210.

Telfs. A-8226. M-8826. —Habana.

Establece el Tribunal Supremo el alcance y naturaleza del pacto de indemnización en casos de préstamos

Lo hace al dar la razón al comerciante en granos, Pedro Alvarez Linares, en demanda contra dos entidades de esta plaza, a las que impone las costas. Un caso muy interesante

El Tribunal Supremo con la ponencia del Magistrado Guillermo de Montagú y Vivero, acaba de definir la naturaleza y alcance del Pacto de Indemnizacion en contratos de préstamos en que el prestamista, propietario de determinada cantidad de granos, los vende con quebranto de sus intereses para prestar el importe del precio de esa venta a un tercero. Esta sentencia acepta en un todo la tesis mantenida por el doctor Bernardo Rodríguez y Sánchez letrado director del actor, en el juicio seguido por el Procurador José Manuel Fernández Gómez a nombre de Pedro Alvarez y Linares contra la «Compañía de Obras Marítimas S. A.» y la «Compañía de Dragados del Golfo S. A.»

El Sr. Pedro Alvarez y Linares durante varios años estuvo prestando sus servicios personales como administrador de una de las compañías demandadas. Por otra parte, el señor Alvarez poseía una gran cantidad de granos de maíz. Las Compañías Obras Marítimas S. A. y Dragados del Golfo S. A., convinieron con el Gobierno de Venezuela en realizar el dragado de la Bahía de Turiano. Con el objeto de levantar fondos para la empresa que se proponían llevar a efecto consiguieron del señor Pedro Alvarez y Linares, que este vendiera a bajo precio, con quebranto de sus intereses el referido grano de maíz; y convinieron en recibir a préstamo del señor Alvarez, el importe de ese grano, obligándose a pagarle por el quebranto determinada cantidad que fijaron como indemnización, teniendo en consideración para ello el precio futuro del grano de maíz. Se trataba de una operación de varios millares de pesos.

Las Compañías demandadas llevaron a feliz término las obras que se obligaron a realizar en Venezuela. Llegaron, inclusive, a pagar al señor Alvarez, parte de la cantidad que habían recibido, al vender el grano de maíz; pero no el resto ni la cantidad pactada como indemnización por el quebranto que había recibido el señor Alvarez.

El Dr. Bernardo Rodríguez Sánchez Abogado del señor Pedro Alvarez Linares, estableció demanda contra las Compañías de Obras Marítimas S. A. y Dragados del Golfo S. A. en el Juzgado de Primera Instancia del Centro de la Habana en cobro del resto del préstamo y de la indemnizacion pactada. Las Compañías se personaron en los autos y contestaron y negaron la demanda, fundándose en que se trataba de un préstamo usurario, que era nulo de acuerdo con la Ley de la Usura, ya que se había utilizado como maquinación o expediente para ocultar el préstamo usurario, la venta del referido grano de maíz.

Ahora el Tribunal Supremo, declara, confirmando la sentencia de la Audiencia de la Habana que no se trata de un préstamo usurario, sino de un pacto de indemnización por un quebranto que no solo fué demostrado en los autos, sino que por actos propios por las Compañías demandadas, había sido aceptado el pacto de referencia; y como quiera de que se trata de una indemnización y no de un préstamo, no le es aplicable la Ley de Usura ,que solamente se refiere a los préstamos, sin que pueda estimarse, que el pacto de indemnización por el quebranto pueda constituir una maquinación o expediente para ocultar el préstamo, por cuanto que no se produjo prueba alguna que demostrara la ineficacia del pacto contractual, que había de cumplirse de acuerdo con el artículo 1091 del Código Civil. Las costas se imponen a las demandadas.

La sentencia hace extensas consideraciones en relación con los artículos 1100, 1101 y 1108 del Código Civil, todos relativos a un problema de tanta trascendencia como lo es la indemnización.

Ha sido condenado el "chauffeur" que mató a un hombre

Igual suerte ha corrido otro hombre que hirió a un niño de una pedrada

Celebró ayer la Sala de lo Criminal del Tribunal Supremo la vista del recurso establecido por el doctor R. Ortiz contra sentencia de la Audiencia de Oriente que castigó con la pena de 14 años, 8 meses y un día de reclusión temporal a Carlos Souto Companioni por el homicidio de Willy Bringas, en Santiago de Cuba.

El referido letrado, defensor, mantuvo el recurso, aduciendo varios motivos de casación, que combatió el acusador particular Dr. Gastón Godoy Loret de Mola, que obtuvo la citada condena en la Audiencia.

El acto quedó concluso para fallo.

Los últimos juicios orales celebrados en la Audiencia

Contra Fermín Bárcenas, por lesiones por imprudencia, retirando el Fiscal y defendiendo el Dr. E. Montalvo Vivas; y contra René Pérez, por drogas; Daniel Ayala, por lesiones por imprudencia; Miguel Pérez Valdés, por drogas; Antonio Hernández y Fernando Amezana, por cohecho; José Pedro Pérez, por rapto y Rogelio López, por rapto también, manteniendo contra todos la acusación el fiscal.

Causa contra una supuesta expendedo. sobreseída

La Sala Tercera de lo Criminal de la Audiencia ha sobreseído libremente en la causa que se seguía a Blanca Esperanza González Alemán, a la que se acusó de expedición de cigarros de mariguana, dejándose, en consecuencia, sin efecto, el auto de procesamiento dictado contra ella. Fué defendida por el Dr. José Garcilaso de la Vega, quien aportó las necesarias pruebas al resultado ya dicho.

Condenado un chofer autor de homicidio y lesiones por imprudencia

La Sala Tercera de lo Criminal ha impuesto la pena de cuatro meses y once días de arresto mayor al chofer Jesús Alvarez López, quien el 13 de Junio último causó, por imprudencia, la muerte de Fernando Piñeiro y ocasionó lesiones a la menor Yolanda Viciedo, en Santiago y Soledad, al dar marcha atrás con el auto que guiaba. La indemnización la fija la Sala en $500.00 para los herederos del fallecido y en $15 para dicha menor.

También la expresada Sala ha condenado a sesenta días de encarcelamiento a Ramón González Fumero, quien con una piedra produjo lesiones menos graves al niño de siete años Alfonso Rodríguez, en la calle Ensenada, molesto porque varios menores le gritaron «guerrillero». El Fiscal pidió un año, ocho meses y veintiún días de prisión, obteniendo aquella discrecional pena el defensor Dr. Natalio Chediak.

REUNENSE HOY LOS CONCEJALES QUE TIENEN EN ESTUDIO LAS TARIFAS DE LIBRE REGULACION

Las cuotas correspondientes al segundo trimestre de fincas urbanas se pondrán al cobro el día primero de Noviembre. No ha renunciado a su cargo el Jefe de Impuestos Municipales

El Jefe del Departamento de Impuestos Municipales, doctor Antonio Lancís, que tan eficientemente viene reoragnizando aquella dependencia, recibió ayer en su despacho al doctor Alfredo O. Ceberio, Secretario General de la Federación Nacional de Comerciantes, a quien expuso que contra lo que se rumoraba de que la administración de impuestos perseguía sistemáticamente a los vendedores ambulantes, podía afirmarle que, de acuerdo con la resolución reciente del Alcalde, solamente se proponía exigir el pago de los arbitrios correspondientes a todo comerciante que por medio de la venta en ambulancia, y sin ser industrial inscripto, estuviera burlando las contribuciones. Agregó que estaba ofreciendo en todo momento las mayores facilidades y atenciones por su parte, en ese problema, sin modificar y perseguir a los contribuyentes honrados y cumplidores.

Reglamentará Impuestos la vía de apremio a morosos

El Jefe de Impuestos Municipales viene estudiando la reglamentación de la aplicación de la Vía de Apremio contra los contribuyentes morosos por cualquier concepto, evitándose en todo lo posible molestias a los que vienen cumpliendo los convenios celebrados con la administración en pagos aplazados, pero energizarla contra todo aquel que en forma alguna pretenda burlar las contribuciones.

Represión contra el clandestinaje comercial

Asimismo, viene siendo objeto de estudio por el doctor Antonio Lancís, Jefe de Impuestos Municipales, un Decreto por el cual se centralice la persecución al clandestinaje comercial, con la cooperación de la Secretaría de Comercio, y Cuerpo de la Policía Nacional, evitándose por todos los medios posibles que las competencias desleales perjudiquen a los comerciantes e industriales legalmente constituídos e inscriptos entre los contribuyentes municipales.

Exigirán las licencias municipales a los comerciantes

Por el Jefe del Negociado de Licencias Municipales se ha elevado un escrito al Jefe de Impuestos, dándole cuenta que se ha podido comprobar la existencia de distintos industriales y comerciantes que vienen defraudando a la administración, careciendo en su inmensa mayoría de la licencia municipal, por haber pagado exclusivamente las cuotas ocasionales de apertura, sin inscribirse debidamente en el registro de contribuyentes.

En tal virtud, el doctor Antonio Lancís, Jefe de la Administración de Impuestos Municipales, ha dado órdenes para que sean localizados esos defraudadores y se procede a imponerles multas del duplo de las cantidades que han venido dejando de pagar.

Reintegrados los expedientes extraviados

El Jefe del Negociado de Comprobaciones del Departamento de Impuestos Municipales, señor Rafael Perdices, ha dado cuenta que los expedientes considerados extraviados desde hace algunos días, han sido reintegrados, por lo que considera que elol obedecia al cúmulo de trabajo que pesa en las tramitaciones de licencias, comprobaciones, bajas y fiscalización.

Hoy se reúnen los Concejales para tratar sobre las tarifas

Bajo la Presidencia del señor Francisco Agüero, concejal de este municipio, habrán de reunirse hoy en el Palacio Municipal, los miembros que integran la comisión que habrá de estudiar y modificar las actuales Tarifas de Libre Regulación, para el próximo ejercicio fiscal. Los industriales y comerciantes que se encuentren interesados en esas cuotas municipales deberán acudir, con datos, ante los componentes de la misma.

Fincas urbanas al cobro desde el día primero

Encuéntrase redactado el Decreto por el Jefe de Impuestos Municipales para que sean puestos al cobro los recibos correspondientes a las cuotas por fincas urbanas, desde el día primero de noviembre al cuatro de diciembre siguiente, sin recargo alguno, y con el cinco por ciento de bonificación para los que satisfagan sus cuotas dentro de los diez primeros días.

El Jefe de Impuestos no ha renunciado el cargo

Con insistencia circuló en la mañana de ayer en los pasillos y dependencias del Palacio Municipal, que el doctor Antonio Lancís, Jefe de Impuestos Municipales, Profesor de Derecho Administrativo de la Universidad y persona de reconocida capacidad, había presentado la renuncia de su cargo al Alcalde, por mediación del Contador Municipal.

Aproximadamente a la una y media de la tarde los repórters se entrevistaron con el Jefe de Impuestos, y éste aclaró que tal rumor carecía de veracidad, y que por ello se podía afirmar que estaba en su puesto, cooperando con el doctor Beruff Mendieta en todo lo posible.

El Vice-Presidente del Ayuntamiento se muestra agradecido

El Vice-Presidente del Consistorio habanero señor Francisco Agüero, que, como de costumbre, acudió ayer al Palacio Municipal, dijo a los reporters que imposibilitado de comunicarse con todas las personas y amigos que le congratularon por su fiesta onomástica, deseaba expresar su agradecimiento más sincero y expresivo por la muestra de simpatía de que fué objeto.

Aumenta la recaudación por mercados y mataderos

El Jefe de Gobernación Municipal ha elevado al Alcalde un escrito dándole cuenta que por concepto de Mercados y Mataderos había sido recaudada últimamente la suma de $591.08.

Cobro por cuotas ocasionales en ascenso

Por el Segundo Jefe de Impuestos, señor Angel Bertematy, ayer fué comunicado a la superioridad que durante los seis primeros días del mes de octubre de 1936 fueron recaudados $882.69, por Cuotas Ocasionales, y que en el mismo plazo este año se aumentó a la suma de $2.363.51, existiendo una diferencia a favor del presente por valor de $1.480.82.

El Municipio continúa pagando haberes de empleados

Por el Alcalde Municipal ha sido dispuesto que hoy viernes sean liquidadas las nóminas correspondientes a los funcionarios y empleados que prestan servicios en los Departamentos de Impuestos, Gobernación, Banda de Música, Biblioteca, Consultoría del Municipio, Consultoría de la Cámara Municipal, Presidencia del Ayuntamiento, Salón de Sesiones, Jornaleros y Temporeros del Acueducto de Albear, que ascienden a la suma de $35.494.49.

Dos inspectores del uno y medio por 100 detenidos

Le exigieron $250 a unos chinos, contentándose luego con $40. Los arrestó el SIM

El sargento Ramón Pérez, perteneciente al Servicio de Inteligencia Militar, con varios miembros a sus órdenes, procedió ayer a la detención de Raimundo López Lima, de 24 años vecino del edificio Andino, y de Antonio Abreus Sánchez de 47 años, residente en Sitios 172, en los instantes en que trataban de estafar al asiático Felipe Yi, propietario y vecino del puesto de frutas situado en San Ignacio 102.

López Lima y Abreus, son inspectores de la Secretaría de Hacienda, Sección del Uno y Medio por Ciento y hace días se personaron en el comercio del asiático Yi, solicitando que este le entregada la suma de 250 pesos, a fin de no imponerle una multa por infracción del citado impuesto.

Yi, manifestó a dichos individuos que por el momento carecía de numerario, quedando entonces en entregar la cantidad de cuarenta pesos, al día siguiente.

Tan pronto como López y Abreus, abandonaron el comercio se dirigió a las oficinas del SIM, donde puso los hechos en conocimiento del sargento Pérez, quien a fin de efectuar el servicio, número seis billetes de cinco pesos cada uno, devolviéndoselos al asiático para que éste se los entregara a los acusados cuando fueran por el dinero.

Ayer López y Abreus llegaron al puesto de frutas, tripulando el segundo, el automóvil 19245 y en los instantes en que Yi les daba los billetes marcados, fueron arrestados por los agentes del SIM que estaban convenientemente ocultos.

Conducidos los detenidos a las oficinas del SIM, se les ocuparon sus carnets, varias actas levantadas y la suma de 35 pesos.

Lima y Abreus fueron presentados ante el Juez de Instrucción de la Sección Primera, doctor Mencía, quien los instruyó de cargos, remitiéndolos al vivac.

De los Juzgados de Primera Instancia

Sentencia de divorcio

El señor Juez de Primera Instancia del Norte, doctor Nodarse, dictó sentencia ayer por ante el secretario Francisco Lanza, declarando con lugar la demanda de divorcio establecida por Armando Quesada y Trujillo contra Casilda Obdulia Martínez y Hernández, y en consecuencia disuelto el vínculo matrimonial existente entre ambos cónyuges.

Divorcio

Con fecha de ayer el señor Juez de Primera Instancia del Norte, doctor Juan Ignacio Jústiz dictó sentencia por ante el secretario José R. de la Rionda, declarando con lugar la demanda de divorcio establecida por Antonio Hernández Mora contra Amelia María García Reyes, y en consecuencia disuelto el vínculo matrimonial existente entre ambos conyuges.

Con lugar un menor cuantía

En el juicio declarativo de menor cuantía seguido por José Antonio Iglesias y Torres contra Amado Villar y Morales, el señor Juez de Primera Instancia del Este por ante el Secretario Antonio Daumy, dictó sentencia ayer declarando con lugar la demanda y en consecuencia condenando al demandado a pagar al actor la suma de $588 más los intereses legales desde la interpelacion judicial y las costas.

Embargan un crédito de $17,368.00 a una Compañía

En el juicio de mayor cuantía seguido por Eduardo Camaño Touchard y Francisco de la Maza Canales contra la Compañía American La France Foamite Industris Inc, de ignorado domicilio sobre cobro de 1.600 pesos, el señor Juez de Primera Instancia de Almendares, doctor Manuel R. Zaldívar, por ante el Secretario Hermógenes Giménez, dispuso en el día de ayer embargar el crédito de $17.368 que dicha Compañía demandada tiene reconocido y dispuesto su pago en el Municipio de la Habana, crédito que ahora es embargado en su totalidad quedando a la resulta del procedimiento.

Una demanda de mayor cuantía que ha de durar su tramitación 120 años.

En el juicio declarativo de mayor cuantía establecido por el Banco Asturiano de Ahorros, S. A., contra Amable Alonso e Iguanzo y todos y cada uno de las personas que tienen interés en las libretas de la Caja de Ahorros de los socios del Centro Asturiano de la Habana, que ascienden a mil cinto veinte depositantes, el señor Juez de Primera Instancia del Norte, doctor Nodarse, por ante el Secretario Jesús Pérez Bustamante, dictó providencia con fecha de ayer teniendo por ampliada la demanda contra todas dichas personas a fin de que se les condene a estar y pasar por los acuerdos adoptados por la Junta General de la Caja de Ahorros de los socios del Centro Asturiano de la Habana, hoy Banco Asturiano de Ahorro S. A., en sus sesiones de 25 de febrero y cuatro de marzo de 1931 cuya convocatoria se hizo de acuerdo con el artículo 72 de los Estatutos de la referida Caja por ser obligatorio para todos los socios suscriptores y cuentas a invertir de la extinguida Caja de Ahorros, y en su consecuencia recibir el título de la acción por el importe de su acreencia y su parte proporcional del certificado de quebranto.

De acuerdo con los trámites legales, al efectuarse el tramite de conclusión que tiene que ser individualmente por treinta días a cada demandado, resultará que se necesitarían de 115 a 120 años para terminar este juicio.

La cantidad aproximadamente a que ascienden los depósitos en la entidad bancaria de referencia es de 350 mil pesos.

Tanto la Policía Secreta como el Gabinete de Identificación están en su nuevo local de Simón Bolívar

El traslado se hizo en horas de la mañana y fué muy rápido, sin que se presentara ningún obstáculo. Dicho cuerpo policíaco prestó 3,000 servicios en Septiembre

Después de las incesantes gestiones del jefe de la Policía Secreta, comandante Eugenio Menéndez Martínez, y del segundo jefe Enrique Fernández Parajón, ha quedado definitivamente instalado dicho Cuerpo Policíaco en el edificio de tres plantas sitó en Reina 96, esquina a Escobar, que ocupaba el Consejo Nacional de Tuberculosis trasladado hace poco tiempo a su edificio de la Calzada de Columbia. La instalación de la Secreta en la casa que ahora ocupa se hacía necesaria por todos conceptos ya que no era posible que continuara en la parte que ocupaba del antiguo Convento de Belén, donde está la Secretaría de Gobernación, por no reunir las condiciones propias de instituciones de su naturaleza.

Aunque mucho se había hablado sobre el nuevo local de la Secreta, el asunto quedó sin tratarse, al parecer,pero las gestiones de dichos jefes dieron al fin el resultado apetecido; el traslado se hizo rápidamente, en horas de la mañana de ayer, en menos de tres horas, sin que por ello quedaran paralizados los servicios del Cuerpo, ni tampoco los del Gabinete Nacional de Identificación y los del Buró de Homicidios, dependencias que también se mudaron para el edificio de Reina. Secundaron en el traslado el Inspector Jefe señor Manuel Rey y el Inspector señor Gregorio Suárez, con varios subalternos.

El edificio ha sido distribuído en la siguiente forma: en la planta baja, los calabozos, el cuerpo de guardia, las oficinas de prevención y el salón de recibo del público; en la primera planta alta, la Secretaría, a cargo del señor José Cardelle Penichet, el salón de detectives, la academia del Cuerpo, y dependencias anexas, tales como el archivo y gabinete fototécnico, y los despachos del jefe y segundo jefe, señores Menéndez y Fernández Parajón, y en la segunda plana alta, el Gabinete Nacional de Identificación, el laboratorio, el departamento dactiloscópico y el Buró de Homicidios, que quedarán definitivamente instalados en la próxima semana.

Los servicios de la secreta el pasado mes

La Policía Secreta prestó durante el pasado mes de septiembre 2,710 servicios distribuídos en esta forma: 173 detenciones; 324 denuncias presentadas; 1.006 sandamientos judiciales diligenciados; 65 ocupaciones de cuerpos del delito; 100 investigaciones en el interior; 408 cartas de ciudadanía informadas; 28 expedientes de extranjeros informados, y 606 servicios varios.

Detenciones practicadas ayer

La Secretaría realizó ayer la detención de Francisco Seijas Murando, de Inquisidor 8, reclamado por el Juzgado Correccional de la Segunda Sección; y la de Ramón Bravo Hernández, de Herrera 61, en Guanajay ,al que reclama el Juzgado Correccional. También dicho Cuerpo arrestó a José Valdés Pino, de Gervasio 27, condenado por usurpación de funciones por la Sala Segunda de lo Criminal de la Audiencia; y a Jorge Martínez Méndez, de San Joaquín 108, al que se impuso pena por igual delito que el anterior. Ambos ingresaron en la cárcel para extinguir dichas penas. Prestó esos servicios el grupo 9.

Estiman inocentes al maquinista y conductor

La Secreta ha rendido informe en el caso de la muerte de Armando Pulido García, vendedor de billetes avecindado en Perseverancia 14. Afirman los informantes que el accidente se debió a imprudencia de Pulido que subió al tren 299 que daba cortes en el patio de la estación ferroviaria de Rincón de Melones,s y resbaló, cayendo y produciéndose lesiones de tal gravedad que determinaron su fallecimiento. De ahí qne en nada fueron responsables el maquinista ni el conductor del citado tren.

AUTOMOVILES CIRCULADOS

Por transitar con exceso de velocidad, fueron circulados ayer por la Policía los vehículos siguientes:

Primera estación: ómnibus 731.

Séptima estación: 31215, 5260, ómnibus 503, 34277, 26844.

Décima estación: los ómnibus 1639 551 y 1691.

Oncena estación: ómnibus 56479 139, 57542, 55708 y autos 65884, 5198 y 2514.

Duodécima estación: 30506, 66086 y 14873.

Décima Tercera estación: 45110 9177 y ómnibus 55123.

A partir del dia 13 se pondrá en vigor el escalafón del Magisterio, al que se amoldarán los ascensos

Han sido enviados a seis Institutos Provinciales equipos de cine sonoro. $6,044 la contribución de los Distritos Escolares para erigir el Monumento al Apóstol José Martí

El próximo día 13, según nos declaró ayer la doctora Juana María Catá, jefe de la sección de Instrucción Primaria, será puesto en vigor el escalafón del magisterio por distritos.

Para ese día ya se habrán vencido todos los plazos concedidos al magisterio para la presentación de los documentos correspondientes y los inspectores ya habrán elevado a las Juntas de Educación los proyectos.

La Secretaría de Educación tiene el propósito de que todo el trámite subsiguiente a la elevación de los proyectos de escalafones se ultime lo más rápidamente posible.

Resultado de la cuestación para el monumento de Martí en la provincia de la Habana

Según informes recibidos en la Superintendencia Provincial de Escuelas de la Habana, hasta estos momentos la cuestación para el monumento a Martí alcanza la cantidad de $6,044.93, estando incluída en esa cantidad todos los distritos, empleados de Juntas, Inspectores, maestros públicos y privados, así como conserjes. En el distrito Escolar de la Habana se han colectado hasta el día de hoy $1,337.00, aunque el calculo que se ha hecho para los días que quedan de este mes es de más de $2,000.00.

Hasta ahora, las siguientes escuelas privadas de esta ciudad son las que han remitido mayor aporte: Colegio «Belén», $144.80, «Champagnat», $70.00; Insituto Edison», $54.80; «Alemán,» $31.50; «Teresiano», $30.00 «San Francisco» de Sales,» $30.00; «Conler College», $27.61 y «Jovellanos», $26.24.

La Comisión Local estima que los planteles privados, que diariamente están remitiendo donativos, han de contribuír con más de $2,000.00.

Se espera que de contribuír todos los maestros de la provincia se logrará un aporte no menor de 10,000 pesos.

Equipos de cine para los Institutos

Seis equipos de cines sonoros fueron remitidos ayer por la Secretaria de Educación a los Institutos de Segunda Enseñanza de Guantánamo, Holguín, Sancti-Spíritus, Ciego de Avila, Güines y Artemisa.

Se les enviaron asimismo distintas películas de carácter científico y cultural.

Se inaugura en noviembre

En el mes de noviembre se inaugurará, según los informes facilitados por el departamento de Construcciones Escolares de la Secretaria de Educación, el centro escolar que se está construyendo en la ciudad de Bayamo.

Para el día dos de noviembre estarán terminadas ya las obras.

También nos informaron en el citado departamento que las dos quincenas que se les adeudan a los obreros que trabajaron en la reparación de casas-escuelas de Santiago de las Vegas, les serán abonadas tan pronto como la Secretaría de Hacienda sitúe el dinero necesario para ello.

Se pagó septiembre a los retirados escolares de la Habana

El pagador de la Secretaría de Educación, doctor Enrique Ortiz, abonó ayer el mes de septiembre a los retirados escolares del distrito de la Habana.

Se seguirá pagando inmediatamente a los los demás distritos de la República.

También abonó ayer el citado pagador un mes a los jubilados civiles de dicho departamento.

LA LLUVIA EN LA ISLA

Durante las últimas 24 horas ha llovido en las siguientes lugares: Guane, Isabel Rubio, Viñales, Pto. Esperanza, C. del Sur, San Diego de los Baños, Pinar del Río, Campo Florido, Calimete, Mercedes, Matanzas, Santo Domingo, Jicotea, Zaza oel Medio, Placetas, Zulueta, Carmita, Quinta, Cifuentes, Esacrucijada, Cascajal, Manacas, Sancti Spíritus, Lajas, Condado, Jaguayal, Stewart, Piedrecitas, Sola, Cunagua, Senado, Nuevitas, Lugareño, Minas, Cascorro, Jatibonico, Algodones, Manopla, Santa Marta, C. del Sur, Camagüey, Manzanillo, Buycito, Gibara, Santa Rita, Jiguaní, Banes, Campechuela, C. Hueca, Niquero, Cauto, Baire, Bayamo, Cobre, Caney y Jamaica.

DETENIDO POR LA SECRETA

José Kerr, natural de Jamaica, y vecino de San Isidro 11, fué detenido por la Secreta por estar reclamado en causa por estafa, del Juzgado de la Sección Segunda. Fué recluído en el vivac.

SE CAYO DE UN ARBOL

Ricardo Merman Gavilán, de nueve años y de Av. 3a. entre 4 y 5, en Buena Vista, fué asistido de lesiones graves, en el Hospital Militar de Columbia, que se produjo al caerse de una mata cerca de su domicilio.

Grave pena para el superviviente del drama de Rastro 11

Confirmó el Supremo el fallo contra dos individuos que se lucraban en daño del Estado

Para el procesado Manuel Luaces interesa el Fiscal de la Audiencia la pena de 1 año, 8 meses y 21 días de prisión por delito de disparo de arma de fuego contra determinada persona y 1 año y 8 días de prisión correccional por atentado a agente de la autoridad. Relata que el 25 de marzo último cuando varios miembros del Bureau de Investigaciones de la Policía Nacional, se presentaron en la habitación número 4 de la casa Rastro 11, donde se encontraba el procesado Luaces en compañía de otras personas, al darse a conocer como agentes de la autoridad y sin que mediaran más palabras entre ellos, fueron agredidos por Marcelo Roca Roque, ya fallecido, quien con un revólver hizo varios disparos contra los agentes alcanzando con uno de ellos al vigilante Porfirio B. de la C. Gómez, y acto seguido el procesado, Lorenzo Olmedo Moreno y Francisco Pérez Prieto (a) «Tatica» —ya fallecidos también y que a la sazón allí estaban, hicieron, con los revólvers de que iban provistos, distintos disparos contra el Cabo Ricardo H. González Martínez. Instantes después al concurrir al lugar de los hechos el Vigilante Luis Rodríguez Gómez, conminó a los ocupantes de la habitación para que se entregaran, aceptando aquellos, y entonces, el procesado Luaces abrió la puerta de la misma, por la que trató de sacar a uno de los ocupantes que había sido herido, en cuyo momento otro de los allí presentes, y ya fallecido igualmente, produjo un disparo que alcanzó al vigilante Rodríguez, que detuvo al procesado.

Por malversar gasolina al Estado

La Sala de lo Criminal del Tribunal Supremo ha confirmado la sentencia de la Sala Tercera de lo Criminal de la Audiencia que condenó a los procesados Gilberto Vázquez González y Eugenio Fernández Lanza, el primero como autor de un delito de malversación de caudales públicos, a 3 años y 21 días de presidio e inhabilitación de 11 años y 1 día, y el segundo, por delito de hurto, a 3 meses de arresto mayor.

Siendo Vázquez González chofer auxiliar de la Secretaría de Comunicaciones, teniendo a su cargo una de las ambulancias, se aprovechaba de la gasolina que diariamente vertían en el depósito, para vender una parte de ella al otro procesado Gilberto Vázquez, a sabiendas éste de su mala procedencia, consiguiendo perjudicar al Estado en la suma de $151.25 en los cuatro meses anteriores al fin del pasado año 1936.

TIENE CELOS DE OFELIA

Ofelia Urrutia Mendoza, de 19 años y vecina de Almendares 12, en Marianao, acusó en la jefatura de la policía de ese pueblo a Ana María Jones Ramos, de 15 años y vecina de Ríos 28, de haberla amenazado en la vía pública.

UN RECLAMADO

Rogelio Díaz Expósito, vecino de Calzada de Güines 93, fué arrestado por el cabo Antonio Acosta, del Buró de Investigaciones, por encontrarse reclamado por el juez Correccional de la Sexta Sección, en juicio 13.565 de este año.

LLEGUE A TIEMPO

viaje en

OMNIBUS ALIADOS

TRANSFERENCIAS EN TODOS LOS CRUCEROS

Seguridad Rapidez Comodidad

INFORMACION: U-1061 QUEJAS: U-5944

M.E.C.D. 2016

REANUDA LA "USEC" SUS ACTIVIDADES INSPIRANDOSE, COMO SIEMPRE, EN EL BIEN DE LA REPUBLIC

BOLSA DE NUEVA YORK

COTIZACIONES AL CIERRE DE AYER

—A	
Amerada	74¾
Am. Radiator	13¾
Adams Expr.	12
Air Reduce.	63½
Alaska Jun	11
Alleghany	1⅞
Allied Chem	158
Allis Chal.	50
Amer. Can	98
Am. Car Fou.	27
Am. F. Pow.	4⅞
Amer. Ice	—
Amer. Inter.	—
Amer. Loco	26½
Am. P. Light	6¾
Amer. Smel.	64¾
Amer. Sugar	33
A. C. Alcohol	17
Amer. T. & T.	157¾
Am. Tobac. A	73½
Am. Tobac B	76
Am. W. Works	12⅝
Am. Woolen	7
Anaconda C.	35⅝
Atchison	52¼
Atlan. Coast	34
Atlan. Ref	23
Ass. D. Goods	12¼
Auburn Auto	18⅛
Aviat. Cor.	4½
Amer. Bank	17⅜
Amer. Metal	35⅝
—B	
Balwin Lo.	11⅛
Balt. & Ohio	15⅝
Bendix Avi.	15⅛
Best. & Co.	—
Beth. Steel	60¾
Borden Co.	21¼
Briggs	31¾
Brook Man	13⅝
Byers A. M.	12¾
—C	
Can. Pacif.	9
Curtiss W.	14⅜
Case T. Mach	128
C. Violeta	—
C. de Pasco	55¾
Ches. & Ohio	40½
Chi. R. Islan	—
Chrysler	86
Coca Cola	127
Col. Carbon	95
Comm. & Sout	2
Con. Cigar	—
Cons. Gas	29
Cons. Oil	11½
Cont. Can	52
Cont. Oil	37
Corn Prod.	61
Coty Inc.	5⅝
Cuba Co.	1⅛
Cub. Amer. S.	6⅛
C. Am. Sug. p.	—
Cmm'l Solv.	10⅜
Chesapeake	51
C. Palmolive	13¼
Cruc. Steel	44¼
Cons. R. Cuba	4½
—D	
Del. Hudson	22
Del. & Lack	10½
Drug. Inc.	8½
Dupont	138¼
—E	
East. Kodak	167¼
El. Auto Lit.	29
El. Pow. Lig.	13¼
Elec. Bond	—
Erie (R. R.)	10¼
—F	
Fox Film C.	28½
Frep. Texas	24½
—G	
Gen. A. Tank	46½
Gen. Asphalt	19
Gen. Elec.	42½
Gen. Foods	33
Gen. Motors	46⅛
Guantánamo S.	—
Gillet Saf.	12
Gimbel Bros	13⅝
Gold Dust	9¼
Goodrich R.	25
Goodyear	27
Gen. Bronze	5
Great North.	37
—H	
Hershey com.	56
Homestake	46⅞
Houston Oil	9⅜
Hudson Mot.	10
—I	
Illi. Cent.	15
Interb. R. T.	—
Int. Cement	39
Int. Nickel	49⅞
Inter. Tel.	7¼
Illin Glas	86
—J	
Johns Mansv.	92⅛
—K	
Kroger Groc	—
Kresge S. S.	19⅞
Kennecot	42⅝
—L	
Lambert Co.	16⅜
Lgg Myers.	92
Loew's Inc.	70⅛
Loose Wiles	25½
Lorillard	18¾
Louisv. Nos.	68½
Ludlum Stl.	24⅛
Lehman Cor.	30½
Liquid Carb.	20
—M	
Macy (H. R.)	37½
Montgomeri	45⅞
Miss. Pac. c.	—
Miss. Pac. p.	4⅛
Min. Honeyw.	83
Murray Corp.	8⅛
—N	
N. Y. Central	25W
Nash-Kelvi.	14⅜
Nat'l Dits.	26½
Nat'l Bisc.	22⅝
Nat'l Cash.	22¾
Nat'l Dairy	17½
Nat'l P. Li.	7⅞
North Amer.	20
N. A. Aviat'n	8⅛
Nort. Pacific.	17¾
—O	
Ohio Oil	14½
Otis Elev.	28
Otis Steel	12½
—P	
Packard Mot	6⅞
Paramount	16¾
Pennsylvann	26⅜
Pullman Co.	37
Proc. Gamble	53½
Pure Oil	14⅝
Puerto Rico	27½
—R	
Radio Corp.	9⅛
Rep. I. Steel	21⅝
Reynolds	47⅛
—S	
Schen. Dis.	35⅛
Safeway St.	28
Sears Roeb.	73⅛
Simmons Co.	30½
Soc. Vacunn	17¾
St. Paul P.	2½
So. Pacific	29⅛
South. Ry.	17½
Stan Brands	10⅜
Stand Gas	5½
Stan. N. J.	55¼
Stan Oil C.	34⅞
Stewart War	13⅜
Studebaker	9
Sun Oil	60
—T	
Texas Co.	48
Texas Gulf.	32¼
Tinken Roll	51½
—U	
Union Carb.	86¾
U. Pacific	102½
Union Oil	21⅜
United Cor.	3⅝
Uni. Cor. pfd.	33
Unit. Fruit	66
U. S. Rubber	36⅛
U. Aircraft	22⅜
U. S. Steel	71⅞
U. S. Inb. Alc.	24¾
U. Gas Corp.	5⅝
U. Gas Warr.	—
—V	
Vanadium	21⅛
—W	
Warner Bros	10
W. Brothers	4½
West. Union	33¼
West. Elec.	111
Woolworth	41½
—Y	
Yellow-Tr.	14½

TABACO

El expendedor Sidney Rotchschild compró ochocientos un tercios más de volados, verificando el registro en dos almacenes.

Mark A. Pollack e Hijo compraron ciento ochenta tercios de octavas que, como los volados arriba dichos, son de la última cosecha de Remedios.

El movimiento de ambas clases, pero especialmente del volado, ha de seguir en los presentes o próximos días.

No sería extraño que al terminarse esa actividad alrededor de la octava y el permanente, se iniciase otra alrededor de tripas pesadas de igual procedencia y tiempo. Porque los mismos factores que han determinado las compras de las tripas ligeras, ha de impulsa el movimiento de las quintas, segundas y terceras.

LAS ENTRADAS DE RAMA

Durante el día de ayer entraron en la plaza las partidas de tercios y pacas que relacionamos a continuación:

De San Luis de Pinar del Río, para Godínez y Hermano, 60.

De Río Seco, para José González y Compañía, 69.

De Ceiba del Agua, para Junco y Compañía, 65.

De San Diego del Valle, para Capin, Granda y Compañía, 100.

De Camajuaní, para Puente y Compañía, 212.

De Santa Clara, para Constantino González y Compañía, 130.

De Placetas, para las firmas siguientes.

Muñiz, Hermanos y Compañía 389.
Hijos de Facundo Gutiérrez, 139.
Sobrinos de Antero González, 120.
Manuel Lozano y Compañía, 114.
H. de Diego Montero, 137.
Puente y Compañía, 71.
Menéndez, Parra y Compañía, 59.

De Consolación del Sur, para Sobrinos de Antero González, 107.

De San Luis de Pinar del Río, para Ruisánchez, Egusquiza y Compañía, 110.

De Contraste, para Cano y Hermanos, 100.

De S. Juan y Martínez, para la Cuban Land, 128.

De Camajuaní, para Sobrinos de Antero González, 57.

De Cumanayagua, para J. B. Díaz y Compañí. 166.

De Santa Clara, para S. Ruppin Havana Tobacco, 221.

Del mismo Villaclara, para I. Kaffenburgh-s Son, 165.

También de Santa Clara, para Sobrinos de Antero González, 324.

COMPRAS EN LOS CAMPOS

Un fabricante de esta capital ha comprado a un cosechero grande todas las clases paar cigarrería. Cuando los tercios sean entregados en Vuelta Abajo, daremos detalles de esta importante operación.

Otros fabricantes están adquiriendo lotes más pequeños que quedan todavía en primeras manos.

MERCADO DE LONDRES

LONDRES, octubre 7.—El oro en barras se cotizó a 140 chelines 6½ peniques, contra 140 chelines 7½ peniques. Han sido adquiridas £23,000 en oro en barras. La Bolsa abrió sostenida, con USSteel al equivalente de 73 5/16, Anaconda Copper a 36⅞, Internat'l Nickel a 48½ y NYCentral a 26. El dólar, cable, cotizado a $4.95½.

A las 2 p. m. USSteel se cotizaba en Londres a 73⅞; Nickel a 49; General Motors a 47⅛; Bethlehem Steel a 64½ y Chrysler a 86½.

La plata se cotizó hoy a 19 15/16 laonza, alza de 1/16.

THE GENERAL ASSURANCE COMPANY INC.

Con garantía en bonos Morgan's y Speyer
Obrapía 34, bajos entre Cuba y Aguiar. Telf. M-2749
SEGUROS DE AUTOMOVILES, CAMIONES Y OMNIBUS
Se dedica preferentemente al Seguro de Responsabilidad Civil de acuerdo con el Decreto-Ley No. 800

N. GELATS y Cía.

Habana. BANQUEROS Aguiar 106-108

Vendemos cheques de Viajeros
Pagaderos en todas partes del mundo
y Cartas de Crédito Circulares
en las mejores condiciones.

"SECCION DE CAJA DE AHORROS"

SE REPORTO SIN CONFIRMACION UNA VENTA DE CRUDOS DE CUBA AL PRECIO DE 2.25 CENTAVOS

Se atribuye esa operación a la National Sugar. Los crudos para entregas futuras estuvieron poco activos. El contrato número 3 mejoró un punto a última hora

El mercado del crudo estuvo ayer quieto, sin que se registrara venta alguna; pero con indicios de haberse hecho el miércoles negocio a base de 3.15c. o sea 5 puntos por debajo de las transacciones anteriores, circulando la versión—carente de confirmación—de que la National fué la refinería que pagó dicha base por azúcar de Cuba. Las ofertas se mantenían ayer en el mercado a 3.20c solicitándose compradores en firme a precios más bajos. Los compradores demostraban interés alrededor de los 3.15c.

En los futuros, el Contrato número 3 estuvo poco activo, pero sostenido y cotizado a última hora de 0 a 1 punto neto mas alto. Hay tendencia a esperar acontecimientos en el mercado del crudo o del refino. El Contrato número 4 se ha debilitado como consecuencia de no haber llegado el Consejo Internacional Azucarero a decisión alguna acerca de las cuotas mundiales. Al cierre mostraba alzas de 0 a medio punto neto. Se vendieron en total 2,950 toneladas en el Contrato número 3 y 4,850 en el Contrato número 4.

El refino, quieto. Los nuevos pedidos siguen siendo ligeros.

Mercado de Londres

El mercado de Londres estuvo sostenido, con crudos ofrecidos al equivalente de 1.10c lab. Cuba. Las cotizaciones de la Terminal fueron las siguientes:

	Cierre del 6	Cierre del 7
Octubre	6- 3	6- 4
Diciembre	6- 5	6- 5¾
Enero	6- 5	6- 5¾
Marzo	6- 5½	6- 6¼
Mayo	6- 6	6- 6¾
Agosto	6- 7	6- 8
Diciembre	6- 8	6- 8¾

Informe de Lamborn

Los señores Lamborn, Hutchings y Compañía, dieron ayer tarde el siguiente informe sobre el mercado de crudos:

«Los últimos cables recibidos al cierre del mercado de crudos ayer anunciaban haberse efectuado ventas de crudos de Cuba, para pronto embarque, al precio de 2.25 costo y flete a un refinador de New York aunque desconociéndose detalles de cantidad y nombre de la refinería.

«Hoy abrió el mercado de crudos con un tono quieto, con moderadas ofertas de azúcares de Cuba y de derechos libres, para llegadas en octubre, a la base de 3.20, con probabilidades de que serían aceptadas contra-ofertas de compra en firme («counter-bids») a un precio ligeramente más bajo, aunque no existiendo indicaciones de haber interés comprador por arriba de la base de 3.15. Cotización «spot» de Willett and Gray el día 6: 3.15».

Solicitada tarifa más baja para los paquetes postales

La Cámara de Comercio trata de conseguir que ese servicio resulte menos costoso que hoy

En la secretaría de la Cámara de Comercio de la República nos informaron ayer tarde de las entrevistas celebradas por comisiones de dicha corporación con el secretario de Comunicaciones y el jefe de Inspección de la Sección de Clandestinaje, entregándosenos las notas siguientes:

«Una comisión de la Cámara de Comercio de la República de Cuba compuesta por los señores Juan Sabates y Manuel Díaz Granda, asistidos del secretario de la corporación doctor Francisco González del Valle celebró entrevista con el secretario de Comunicaciones para interesarse de las medidas de restricción de la franquicia postal que van a tomarse según noticias de la prensa. El señor secretario de Comunicaciones explicó a la comisión que estaba preparando informe para el señor presidente de la República respecto a la supresión de la franquicia postal a los que gozaban de ella por medio de decretos y no por ley.

«La comisión expuso que a la Cámara se le había otorgado la franquicia en atención a los servicios que ella viene prestando desde hace tiempo a la Secretaría de Comercio, por medio de informes sobre marcas y patentes, y también a otras secretarías del Despacho, como la de Hacienda, Agricultura y Estado, a las que facilitaba datos e informes solicitados por las mismas.

«La comisión hizo entrega de escrito al propio secretario de Comunicaciones solicitando rebaja de la tarifa de giros postales doméstica por estimar muy elevada la que rige, y entender que la disminución de la tasa sería compensada con el mayor volumen de giros postales. El secretario manifestó que le parecía muy baja la escala propuesta por la Cámara, pero que estudiaría ese asunto a ver si era posible establecer tipos menores que los actuales en beneficio de las clases mercantiles y de la propia Administración.

«Otra comisión de la Cámara de Comercio de la República de Cuba compuesta por el letrado de la misma, doctor Ricardo Morán, y el secretario de dicha corporación, doctor Francisco González del Valle, visitó al señor Fontova, jefe de Inspección de la Secretaría de Comercio, con el cual trató de varios puntos relativos al clandestinaje, dándole a conocer nombres de comerciantes que vienen ejerciendo clandestinamente desde hace tiempo el comercio, sin que hasta ahora se les haya podido obligar a cumplir con la legislación de impuestos, tanto del Estado como de los municipios, los que no sólo defraudan al fisco, sino que causan graves perjuicios a los otros comerciantes que operan regularmente, a los que hacen una competencia ilícita. El señor Fontova ofreció atender los casos de los que se le había dado conocimiento y proceder prontamente a realizar las investigaciones oportunas.

Bonos de Cuba

Cierre ayer en New York:

	Comp.	Vend.
Speyer, 5%	103⅛	—
Speyer, 4½%	101¼	—
Morgan, 5%	104⅛	—
Morgan, 5½%	102	104¾
Obras Públicas	59½	60⅛
Cuba Railroad, 5%	48¾	50½
Cuba Railroad, 7½%	51	57
Cuba Northen, 5½%	42⅝	43½
Manatí Sugar, 7½%	43	45
Inte. Tel. & Tel., 4½%	83	84⅝

ACCIONES DE LOS BANCOS

Cierre ayer en New York:

Guaranty Trust	264
New York Trust	116½
Chasse Nat. Bank	37¼
National City Bank	33
Public	34
Manufacturers Trust	41½
Irving Trust	12⅞
Corn Exchange	53¼
Chemical	50¼
Bankers Trust	55
First National of N. Y.	1.965
Manhattan	33
First Boston Corp.	16
First Nat. Boston	41⅝
Hannover	104
Royal Bank of Canada	179

MERCADO DE ALGODON

Cierre ayer en New York:

Octubre	8.18
Diciembre	7.97
Enero	7.92
Marzo	7.93
Mayo	8.01
Julio	8.07

MERCADO DE SEDA

Cierre ayer en New York:

Diciembre	152½
Enero	152½
Marzo	151½

VALORES

Los compradores estuvieron ayer retraídos y la inactividad fué característica del mercado local. Los mismos operadores profesionales que en los últimos días dieron movimiento al bono de Obras Públicas, adoptaron igual actitud de retraimiento: sólo se operó en $5.000. En New York se hizo más, pues según el reporte recibido por los hilos directos de las casas corredoras de esta capital, las operaciones allí sumaron un volumen de $39.000. Sin embargo de la realidad apuntada, el bono mantuvo en el mercado local iguales precios al miércoles, a juzgar por la cotización de la Bolsa. En New York quedó cotizado un punto menos.

Cotizadas a distancia las Ogligaciones Oro del Tesoro. «Recibieron una protección pobre», dijo un corredor a los informadores de la Prensa.

El tono del mercado tenía que acentuarse en la mayoría de las emisiones de acciones, como así ocurrió, pues casi todos estos papeles quedaron abandonados. Sólo mantuvieron su posición de los días anteriores, las pocas emisiones que el lector conoce. Se operó muy poco en éstas.

En los bonos de renta fija que, como las Obligaciones del Ayuntamiento, estuvieron firmes, se operó algo más, pues la demanda de los inversionistas sigue favoreciendo a estas emisiones que no están acogidas a moratoria.

Completamente inactivos estuvieron los valores de la Cotización Libre que se efctúa en la Bolsa local.

GANADO

Precios que pagan compradores entregado el ganado en esta capital:

	Ctvs. Libra
Vacuno, de 3½ a	3¾
Cerda, de 7 a	9
Lanar, de 3 a	3½

LOS PRECIOS DE LA CARNE

En los mataderos de esta capital rigen los siguientes precios:

	Ctvs. Kilo
Vacuno, de 12 a	13
Cerda, de 26 a	30
Lanar, de 20 a	25

MATADERO DE LUYANO

Se sacrificaron ayer en el Matadero de Luyanó:

	Cabezas
Vacuno	70
Cerdos	28
Carneros	5

MATADERO INDUSTRIAL

Se sacrificaron ayer en el Matadero Industrial:

	Cabezas
Vacuno	128
Cerdos	31
Carneros	22

ENTRADAS DE CARROS

Llegaron 17 carros de Camagüey con ganado vacuno para el Matadero Industrial.

CAMBIOS

Tipos de venta en Bancos de esta capital al cierre ayer:

New York, cable	1/10P.
New York, vista	1/10P.
Londres, cable	4.95¼
Londres, vista	4.95
Italia, cable	5.28½
Italia, vista	5.28
Bélgica, cable	16.92
Bélgica, vista	16.90
Alemania, cable	40.23
Alemania, vista	40.21
París, cable	3.32
París, vista	3.31
Madrid, cable	7.25
Madrid, vista	7.15
Toronto, cable	⅛%P.
Toronto, vista	Par.
Hong Kong, cable	30.90
Hong Kong, vista	30.85
Amsterdam, cable	55.15
Amsterdam, vista	55.05
Buenos Aires, cable	30.20
Buenos Aires, vista	30.15
Suiza, cable	23.04
Suiza, vista	23.02
Japón, cable	29.00
Japón, vista	28.90

LOS CUEROS EN LA ISLA

Precios que rigen:

	Libra
Habana	$ 0.11
Pinar del Río	0 09
Matanzas	0.08½
Camagüey	0.09
Oriente	0.08½

Son precios para cueros frescos. El cuero salado se paga un centavo más.

LOS CANJES DE CUOTAS DE AZUCAR EN LA BOLSA

Los canjes de certificados de identidad, de las cuotas azucareras, fueron cotizados ayer en la Bolsa de la Habana, de la manera siguiente:

	Comp.	Vend
Libre por Mundial	.95	.97
Libre por Retenido	.02	.03
Retenido por Mundial	.93	.95
Mundial por Local	.01½	.02

No se reportaron operaciones en la pizarra de la mencionada Bolsa local.

BOLSA DE LA HABANA

COTIZACIONES AL CIERRE AYER

Bonos y Obligaciones República de Cuba

	Comp.	Vend.
Speyer 1904	105	—
Deuda Int. 1905	101	103
Cuatro y medio 1909	102½	106
Morgan 1914	105	—
Morgan 5½ 1953	104⅛	106
O. Públicas	60	61½
Obligaciones oro con 9 cupones	41	68
Obligaciones oro con 7 cupones	35	40
Obligaciones oro con 4 cupones	34	40
Azúcar 5½ 1940	100½	104

República de Cuba, Morgan, Seriados, 5½%—1927:

	Comp.	Vend.
J — Vence 1o. de julio de 1937	100¾	104
Ayunt. Habana 1a. Hip.	97	110
Ayunt. Habana 2a. Hip.	97	110
Centro Asturiano	50	—
Banco Terri. Serie B	38	42
Cervecera	54	—
Cerv. Obgs. no Hip.	10	15
Gas	113	—
Hav. Elec. Cons.	28	30½
Havana Electric, Debentures Obgs. no Hipt.	2	3
Edificio La Metropolitana, S. A.	20	—
Mercados de Abasto y Consumo 1a. Hip.	68	—
Nueva F. de Hielo	104½	—
Papelera Serie B	100	—
Teléfonos	88	—
Unidos	12	—

Acciones

	Comp.	Vend.
Banco Terri.	9	—
B. Terri., Bnfs.	¼	—
Cervecera	25	—
F. C. Cons. de Cuba P.	4⅝	7
Cuba R. R.	6	—
Fibras y Jarcia	47	—
H. E. Utilities Co. P 6%	40½	41⅞
H. E. Utilities Co. P 5%	9	14
H. E. Railway Co, Prfs.	1	2½
H. E. Railway Co., C.	¼	1
Jarcia, P.	88	—
Jarcia, C.	12	17
Licores de Cuba	2	4½
Naviera, P.	8	—
Naviera, C.	1¾	3
Nueva F. de Hielo	145	—
N. F. de Hielo, Bnfs.	48	68
Pesca, P.	23	—
Teléfono, P.	47¼	52
Teléfono, C.	14	—
Unidos	2¼	2⅝
Unión Oil	2	2⅞
Jarcia, Prfs.	88	—
Jarcia, Comu.	11	—
Licorera de Cuba	2	—
Naviera, Prfs.	10	—
Naviera, Comu.	1½	—
Nueva F. de Hielo	150	—
N. F. de Hielo, B.	49	69
Teléfonos, Prfs.	47	—
Ferrocarriles Unidos	2¼	3
Unión Oil Co.	2⅜	3

COTIZACION LIBRE

Bonos y Obligaciones

	Comp.	Vend.
Inter. Tel. Convert.		
Inter. Tel. 5% 1955	63	—
Cuba Tel. Co. 7½%	98½	—
Cuba R. R. 5% 1952	48	—
Cuba R. R. 7½% 1936	50	—
Norte de Cuba 5½% 1942	41	—
Manatí Sug. 5½ 1942	20	—
Vertientes Sug. 7% 1942	25	—
C. Gallego 6% 1975	50	—
V. Tennis 3% 1949	5	—
Pro. A. Musical 7%	40	75
C. Español 6%	70	100

Acciones

	Comp.	Vend.
Inter. Tlep. and Tel.	7	—
Cía. Cubana de Electricidad Prfs. $ 6.00	27	40
Cuban Ame. Sug. Prfs.	80	—
Cuban Ame. Sug., C	6	—
Cuba Co. Comu.	1	1¾
Nueva Papelera Cubana	100	—
Cía. Litográfica, P.	60	—
Aux. Marítima, Prfs.	6	10
Seguros La Comercial	90	—
Seguros El Comercio	110	—
Central Violeta	7	—
Guantánamo, Prfs.	12	—
Guantánamo, C.	2	—

COTIZACION A TERMINO

Entregas: días 15 y último de mes
Ayer a las 3:00 p. m.

Bonos y Obligaciones República de Cuba

	Comp.	Vend.
Speyer 5%	105	—
Deuda Int.	100	—
Speyer 4½%	102½	—
Morgan 5%	105	—
Morgan 5½%	104¼	106
O. Públicas 1945	60	62
Obligaciones oro con 9 cupones	42	68
Obligaciones oro con 7 cupones	35	41
Obligaciones oro con 4 cupones	34	40
J. Morgan julio 1937	100¾	105
Ayuntamiento, 1a.	96	110
Ayuntamiento, 2a.	95	110
Centro Asturiano	50	—
Cervecera Int.	54	—
Cerv. Int. Obgs. no Hip.	11	15
Gas y Electricidad	113	—
H. E. Railway Co.	28½	30½
Havana Electric Railway Co. Obgs. no Hip.	2	4
Nueva F. de Hielo	104½	—
Papelera Cubana, S. B.	100	—
Cuban Telephone Co.	88	—
Unidos	12	—

Acciones

	Comp.	Vend.
Cervecera Int.	25	—
F. C. Cons., Prfs.	4½	7
Cuba Railroad, Prfs.	6	—
H. E. Utilities, Prfs.	40½	43
H. E. Utilities, Pfetes.	9	14
Hav. Elec. Ry. Co., Prfs.	1	—

Cotizaciones

NUEVA YORK, Octubre 7.—(AP).—Cotizaciones al cierre de la Bolsa de New York.

Acciones: 1.190,120
Bonos: $7.478,125

COTIZACION DE LA LIBRA

La libra esterlina se cotizó ayer, al cierre del mercado local, a $4.95¼.

COTIZACION DE LA PESETA

La peseta española se cotizó ayer, al cierre del mercado local, a razón de 13.79 por dólar.

COTIZACION DEL FRANCO

El franco francés se cotizó ayer en el mercado local, a razón de 30.12 por dólar.

PRECIOS DE MIEL Y CERA

Precios que pagan los almacenistas exportadores de esta capital:

Miel:

	Ctvs. Galón
En barril nueva, de 36 a	41

Cera:

	Ctvs. Libra
Amarilla, a	22
Oscura, a	20

EL ORO Y LA PLATA

Cotizaciones ayer en la Bolsa de la Habana:

Plata contra billete americano	99⅝	99⅝
Oro acuñado contra billete americano	150	—

MERCADO DE CAFE

Cierre ayer en New York:

Diciembre	6.16
Marzo	5.60
Mayo	5.49
Julio	5.38
Septiembre	5.27

MERCADO DE METALES

Cierre ayer en New York:

Cobre	12.05
Oro en barras	35
Plomo	6.00
Manganeso	40
Estaño	54¼
Níckel	35
Plata	44¾
Zinc	6.60

Cotizaciones de la Bolsa del Azúcar de Nueva York

NEW YORK, octubre 7.—(Por el hilo directo de Luis Mendoza y Compañía):

CONTRATO NO. 3

Meses	Abre	Max.	Min.	Cierre
Nov.	2.23	—	—	2.24
Dic.	2.21	2.22	2.21	2.24
Ene.	2.25	2.25	2.25	2.26
Mar.	2.26	2.27	2.26	2.27
May.	2.29	2.30	2.29	2.30
Jul.	2.32	2.32	2.32	2.32
Sept.	2.33	—	—	—

CONTRATO NO. 4

Meses	Abre	Max.	Min.	Cierre
1938				
Ene.	110	110½	110	110
Feb.	—	—	—	—
Mar.	112½	113½	112½	112½
May.	115½	116	114½	115½
Jul.	116	116½	116	116
Sept.	119½	120½	120	119½
1939				
Ene.	125	—	—	127
Mar.	—	—	—	128
Nov.	—	—	—	107

Apreciación del Mercado de Azúcar

OCTUBRE 7 DE 1937

Costo y Flete	Ant.	Hoy.
Pronto embarque a E. Unidos	2.25	2.27
Flete desde la Costa Norte	0.20	0.20
Libre a Bordo—Pago Inmediato		
EE. UU. Cuota Libre	2.04	2.06
EE. UU. Cuota Retenida	2.02	2.03
Cuota Mundial	1.08	1.08
Cuota Local — Ex-Almacén	1.07	1.07
Todas las Cuotas	1.68½	1.69½
Cuota de Colonos Alm. después de pagados impuestos	$5.18	$5.21

(Esta apreciación es de Luis Mendoza y Compañía.)

MERCADO DE GRANOS

Cierre ayer en Chicago:

Avena:	
Diciembre	29½
Mayo	30⅝
Julio	30
Centeno:	
Diciembre	74½
Mayo	73¾
Maíz:	
Diciembre	59⅝
Mayo	60⅝
Julio	61¾
Trigo:	
Diciembre	101¼
Mayo	101⅞
Julio	96⅝
Trigo de Winnipeg:	
Octubre	124
Diciembre	119½
Mayo	119⅛
Trigo de Minneapolis	
Diciembre	108½
Mayo	107⅝
Julio	—
Trigo de Kansas City:	
Diciembre	97⅛
Mayo	97½
Julio	92¼

CIERRE DE LOS VALORES EN LA BOLSA DE N. YORK

NEW YORK, octubre 7.—Aunque el mercado de acciones estuvo hoy moviéndose sin rumbo fijo, en términos generales cabe decir que mantuvo un tono fundamental bastante satisfactorio. Algunas emisiones representativas acuaban un punto o más de baja en las transacciones iniciales, quizá a consecuencia de los últimos acontecimientos registrados en el orden internacional, pero en la mayoría de los casos las pérdidas quedaron resarcidas fácilmente antes de finalizar la primera hora. Es hasta cierto punto grato consignar que las bajas iniciales no hayan traído consigo liquidación general alguna, aunque hubiera venido muy bien una demanda más persistente. Pero el hecho de que la repetición del retroceso de ayer en las principales emisiones no causara la menor debilidad general en el mercado se presta a favorable nterpretación. De no sobrevenir más malas noticias que vuelvan a quebrantar la confianza, parécenos que el cálculo de probabilidades es propicio a la continuación del restablecimiento.— DF. Underhill.

MERCADO DE GOMA

Cierre ayer en New York:

Diciembre	16.71
Marzo	16.84
Mayo	16.89

MERCADO DE LIVERPOOL

LIVERPOOL, octubre 7.—El trigo debió abrir de 1⅛ a 1¼ más alto, y a las 12:30 p. m se cotizaba de 1 a 1⅜ más alto.

El algodón debió abrir de 2 a 6 más alto y a las 12:15 p. m. se cotizaba de 4 a 6 más bajo; recibos 3,000 pacas; Americanas 300; Midlings 4.73.

CASANOVA FUE REELECTO PARA PRESIDIR EL C. EJECUTIVO EN LA MAGNA ASAMBLEA DE AYER

Hará ese organismo una declaración de principios que expresará las finalidades que persigue. Tratará por todos los medios de conseguir mayores ventajas para C

Todas las instituciones afiliadas a la Unión Social Económica de Cuba, estaban representadas en la asamblea general que se celebró ayer tarde. Enviaron esas instituciones a sus más sobresalientes miembros. Los nombres de las personalidades electas para integrar el Comité Ejecutivo de la «Usec», ratifican lo que decimos. Y esos señores, amén de los demás concurrentes al acto, exteriorizaron el interés que alientan por el programa de la Unión Social Económica y el espíritu de cooperación que les anima ante el anuncio de las nuevas actividades que inicia la organización que reúne a todas las manifestaciones de la inteligencia, el trabajo, la industria y el comercio.

La elección del Comité Ejecutivo era reglamentaria. Pero la convocatoria hecha para la asamblea, comprendía el examen de la declaración de principios que ha de hacer pública la «USEC» al renudar sus actividades. Esa declaración de principios fué objeto del estudio de la asamblea. Varios de los representantes de las instituciones se produjeron en interesantes manifestaciones, acordes todas con las ideas exteriorizadas por el señor José Manuel Casanova, impulsor de la Unión Social Económica y reelecto ayer en su cargo de presidente.

Para celebrar la exposición pública a que nos rfrimos, fueron designados por la asamblea, los señores siguientes: doctor Enrique Llansó, por el Colegio de Abogados; doctor Francisco Gómez Díaz, por la Asociación Nacional de Industriales de Cuba; doctor Ramón J. Martínez, por la Asociación Nacional de Hacendados; doctores Benigno Rodríguez y Ramiro Areces, por la Asociación de Colonos de Cuba; doctor Virgilio Ortega, por la Asociación de Compañías Nacionales de Seguros.

Palabras de Casanova

Tras el cortés saludo a los miembros de la asambla, en los comienzos del acto, el Senador Casanova recordó la iniciativa que dió vida a la Unión Social Económica de Cuba, para afirmar que la misma se había constituído en momntos difíciles para el país: «Vino a llenar una necesidad pública», dijo. Y luego añadió:

«Era necesario agrupar a las fuerzas vivas del país para que, responsabilizándose con el momento histórico, como comunidad, hiciera conocer a la nación la conveniencia de mejorar y estrechar nuestras relaciones con los Estados Unidos y con todos los países del mundo.»

Después el señor Casanova se refirió a la primera asamblea que celebró la «USEC» en la Sociedad de Ingenieros, en la que 22 oradores hicieron uso de la palabra, en representación de otras tantas organizaciones, « y aquel acto fué el primero en el cual las fuerzas vivas organizadas de Cuba, demostraron su cohesión y su poder, como fuerza ciudadana al servicio del orden, de la paz y de la patria, para el logro de fines económicos.»

Recordó luego la actuación de Washington, «la recepción inolvidable que se le hizo por aquel Gobierno; y todo ello viene a nuestra mente como recuerdos imborrables de servicios excepcionales rendidos a Cuba por la Unión Social Económica.»

«Un poco más tarde, y ya rendida la etapa, y ya lograda la primera finalidad, plasmada en nuestro Tratado con Estados Unidos, en el estrechamiento de nuestras relaciones con aquel país, en servicios extraordinarios realizados y continuados siempre al establecerse las instituciones constitucionales, la «USEC» hizo un pequeño alto en sus gestiones públicas, continuando, sin embargo, su labor en el seno de lo que pudiera llamarse su «laboratorio», sin desconectarse de nuestro mercado principal, ni de sus hombres. Ahora, señores, tenemos ante nosotros, nueva labor a realizar. Todos vosotros conocéis que a todo movimiento de retroceso en las relaciones con los Estados Unidos en el orden arancelario, corresponde una crisis en nuestro país; la historia de nuestras crisis así lo testifican, y corresponde a esta organización de fuerzas vivas, compuestas de hombres de todas las procedencias, laborar en interés del pueblo de Cuba, como colectividad organizada a los fines de la vida y de la civilización, y nos corresponde gestionar, en las esferas mercantiles, como lo hiciéramos antes, independientemente del Gobierno, y sin embargo en conexión estrecha con él, que es legítima representación de Cuba, el que se obtenga las mayores ventajas para el país; que todos los intereses legítimos creados al amparo de nuestras leyes y nuestros aranceles, sean respetados en el futuro, y que por otra parte la armonía que reina entre los dos pueblos, de pueblo a pueblo, se mantenga y se estreche. La Unión Social-Económica de Cuba, se jacta de haber mostrado al pueblo cubano la conveniencia, en el orden material y en el orden moral, de estrechar esas relaciones, y han sido nuestras campañas periodísticas y por radio durante tres años, en Cuba y en Estados Unidos, las que contribuyeron poderosamente al acercamiento de ambos pueblos, con todo el respeto que se deben los pueblos libres, independientes y soberanos, dueños de sus propios destinos, pero estrechamente unidos por la geografía y por la historia. Existe hoy cierta interdependencia entre todos los Estados, cuando económicamente sus intereses son afines.»

«La «USEC» comienza hoy su segunda etapa. A luchar, pues, paralelamente con la obra del Gobierno por la prosperidad de Cuba, por su independencia económica, por la felicidad de nuestro pueblo.»

El señor Casanova, antes de dar término a su discurso, hizo presente la necesidad de que la organización laborase con entusiasmo e interés «por lograr la mayor protección arancelaria para las industrias básicas del país, ya que con ello se propendía a una mayor distribución de la riqueza y se elevaba el «standard» de vida del pueblo cubano.»

El señor Julio Blanco Herrera, en nombre de la Asociación Nacional de Industriales, exteriorizó la satisfacción que le producían las palabras del señor Casanova en favor de las industrias nacionales.

El Comité Ejecutivo

Después de un amplio cambi impresiones, el representante Asociación Hotelera de Cuba, Buenaventura Pons, presentó la c didatura del Comité Ejecutivo, c miembros fueron proclamados co aplauso unánime de la asamble

El Comité Ejecutivo de la « Social Económica de Cuba» integrado de la manera siguien

Presidente, señor José Manue sanova (Asociación Nacional de cendados); vicepresidente pri señor Antonio Antón (Comité junto de Corporaciones Económ vicepresidente segundo, doctor nigno Rodríguez Sánchez (Asoc de Colonos de Cuba); vicepres tercero, señor Francisco Torres nera (Unión de Fabricantes de bacos y Cigarros); vicepresi cuarto, señor Angel Garri (Fe ción de Corporaciones Económi vicepresidente quinto, señor Blanco Herrera (Asociación Na de Industriales); vicepresidente to, doctor Rafael María A (Asociación de la Prensa); se rio, doctor Arturo M. Mañas (A ciación Nacional de Hacend vicesecretario, doctor Ramón J. tínez (Asociación Nacional de cendados); tesorero, señor Gre Alonso (Cámara Nacional de Co ciantes e Industriales); vicete señor Armando Marcé (Asoc Nacional de Agentes Comerc secretario ejecutivo, señor Her Brandt. Vocales, señores Gabriel dra, (Asociación de Almacenis Cosecheros de Tabaco); doct cardo Morán (Cámara de Co de la República de Cuba, doct sús A. Portocarrero (Colegio de gados de la Habana), Ceferino tínez (Unión General de Traba res de Cuba), José Barraqué (del Comercio de la Habana), Pedro Pablo Kohly (Bolsa de la bana), doctora María Gómez C nell (Alianza Nacional Femi Julio Mederos (Hermandad Fe ria), ingeniero Manuel Cuervo ciedad Cubana de Ingenieros), llermo Pérez Lavielle (Asociac Reporters de la Habana), doctor Jerez Villarreal (Club Atenas), tor Ramiro Areces (Asociac Colonos de Cuba), ingeniero Acosta (Colegio Nacional de A tectos), William A. Campbell (Club), Roberto de Guardiola ciación de Comerciantes de Sa de Cuba), Antonio Romagosa (gio de Corredores y Notarios C ciales de la Habana), Sebastián labert (Academia de Artes y tras), doctor Octavio Cubillas ciación de Expertos y Emplead la Industria Azucarera), doctor más Felipe Camacho (Asociació bana de Refinadores de Azúcar) dolfo Arango (Asociación de cheros Exportadores de Vegeta Cuba), doctor Virgilio Ortega ciación de Compañías Naciona Seguros), doctor Gastón de C nas (Unión Cubana de Represen tes de Compañías de Seguros) nuel Fernández Valle (Asociac Almacenistas y Cosecheros de co en Rama), Modesto Morales (Cámara de Comercio de Sanct ritus), Manuel García Martínez ciación Nacional de Propiet George W. Magalhaes (Cáma Comercio Americana de Cuba) fael Palacios y doctor Francisco mez (Asociación Nacional de I triales de Cuba), Mariano Rod Silva (Cámara Nacional de T portadores de Mercancías por C teras), doctor Alfonso Solaún nier (Unión de Fabricantes de bacos y Cigarros de Cuba), Jorge Rodríguez Walling (Aten la Habana), Edelberto Farrés ciación de Colonos de Cuba), lisario Delgado (Asociación Na de Hacendados de Cuba).

GODOY-SAYÁN
SEGUROS Y FIANZAS
INSURANCE AND BONDING
TELEFONO M-9866 M-986
AGUIAR 7
HABANA, CU

CAMBIOS EN NEW YORK

Cierre ayer en New York:

Libra Esterlina	4.9
Francos	3.2
Pesetas	6.7

MERCADO DE PIELES

Cierre ayer en New York:

Diciembre	13.
Marzo	14.
Junio	14.
Septiembre	14.

MERCADO DE MANTECA

Cierre ayer en Chicago:

Diciembre	10.
Mayo	9.
Granel	11.

A NUESTROS SUSCRIPTORES

Con conocimiento la Adm nistración del DIARIO DE L MARINA de que algunos in dividuos están sorprendiend la buena fe de los señores su criptores al efectuar cobros d suscripciones sin presentar correspondiente recibo ofici de la Empresa hace cons por la presente que la pre presentación del mismo es re quisito indispensable que ga rantiza la legitimidad del pa

Asimismo, la Empresa DIARIO agradecerá que, caso de cualquier duda, el su criptor la aclare antes de p gar, llamando a nuestros tel fonos M-7911, M-7912 M-7913, que están a su disp sición para ello.

LA TABACALERA COMPAÑIA DE SEGUROS S.A.
(Accidentes del Trabajo)
GARANTIA - PROTECCION - SERVICIO
Edif. Bacardí 201-21 Habana — Teléf. M-7388 — Telégrafo «NICOSEGUR

M.E.C.D. 2016

ARRERA COMERCIO TODAS LAS COMPAÑIAS DE SEGUROS QUE OPERAN CLANDESTINAMENTE EN LA ISLA

HABANERAS

LA MODA ACTUAL

AUMENTO DE BELLEZA

...la llegada del invierno se hace indispensable prestar mucha atención al cuidado de las manos. ANDREA LEEDS ha seleccionado el ... color «wisteria» para las uñas, que le viene muy bien con traje de brocado de plata y manto de armiño.

...arreglo de las manos si se ha de hacer bien, no es una tarea fácil. ...tarea se hace aun más difícil al término del verano, cuando los de... practicados y la vida al aire libre han dejado en las manos feme... huellas de desaparición difícil. Las manos salen del estío tostadas ...y si se trata de una muchacha dada al deportismo, acaso hasta ...las uñas partidas y callosidades aquí y allá, motivadas por el uso ...de los remos o de la raqueta de tennis.

...primer paso que se ha de dar para retornar las manos femeninas a ...gua belleza, es el de ablandarlas. He aquí un tratamiento para lo... que sin duda le resultará excelente: primero, hágase una acabada ...de las manos, pero en lugar de usar el jabón que usted usa de ...bre, utilice alguna crema que le limpie bien los poros. Humedézca... la piel, imprégnela de crema y frótela. Pronto notará cómo mu... partículas de piel se desprenden fácilmente y sus manos quedarán ...es más claras, limpias y suaves.

...spués de efectuada esa primera operación, lleve a la cutícula un ...crema especial par ala misma y con la loción de las manos déles ...saje firme, efectuando un movimiento rotatorio.

EXPOSICION DE SOMBREROS

...do de ofrecer los primeros de... de la moda en el sombrero ...no, la conocida casa de Ba... Rego, establecida en San ...5, ha preparado una exposi... para su distinguida clientela, ...e celebrará a partir del lunes

...llegada del señor Antonio Ba... que regresó de New York en ...ados, ha contribuído al éxito de esta exhibición, exponiéndose en ella cuanto de elegante él compró para la temporada de otoño.

La originalidad de los modelos ha llamado grandemente la atención, comprendiéndose el exquisito gusto que se despliega al escoger las mercancías de esa gran casa que marca en cada estación la más completa novedad, ofreciendo sus modelos a precios de ventajosas gangas.

NOTAS DE PARIS

...die goza más con el uso de cintas y lazos, haciendo fuerte contraste ...s sombreros de fieltro que **Rose Descat**. En los modelos de sports, ...elo o fieltro, subiendo como las peinetas españolas, desde la parte ...la cabeza, viéndose en la mayoría de sus sombreros de ala que ...piezas plegadas que doblan hacia delante en forma de aletas. ...chas caras se expondrán a la luz del sol este otoño, ya que la ma... de las casas endorsan el sombrero **aureola** que se eleva abruptamen... de la frente. La combinación más nueva de **Agnés** está confecciona... colores raros y fuertes, así como violeta con verde, **tangerine sobre** ...lla y herrumbre sobre gris. **Descat** tiene algo nuevo que decir acer... las copas que ella hace cuadradas y terminadas con una cinta de fa... arriba y abajo; la cinta de arriba se eleva por encima del fieltro ...o ver su forro de otro color. Le agradan también las copas con dra... diagonales o las que tienen pliegues suaves de un lado a otro. **Rose** ...maneja el fieltro como tela haciendo con ella un ala ondulante y ...a no hay que chequear los sombreros al entrar la noche porque ...de repente los sombreros de noche están de gran moda especial... para comer en **restaurant**. Son tremendamente llamativos y muy ...s con el ala virada hacia atrás o los turbantes fantásticos estrechos ...y a veces los hay todo de plumitas colocados a un lado de la ca... Flores hechas de mostacilla se colocan en los sombreros por delan... mazos de pequeñas plumas. Para de noche abundan los velos. Los ...raciosos son los **callots** adornados con plumas o flores. Estos sirven ...omo sombreros y también en vez de adornos que se ponen de tarde ?

TELAS DE NOVEDAD

...nueva remesa de telas ha re... **La Elegante** en su conocido ...de Galiano 64, encontrándose ...a venta los más bellos y suges... materiales y dibujos que real... los conjuntos otoñales. ...colección de marquisettex, tules, crepés, satines y telas estampadas, concuerdan con las que vemos en los últimos figurines, completándose estos artículos con los elegantes detalles en adornos y accesorios complementarios de los vestidos, que también llegaron ya.

LA UNICA VERDAD

Es muy triste cantar llorando siempre
y es siempre dolorosa esa agonía;
pero es que el hombre comprender no puede
donde existe el dolor o la alegría.

Del amor el profundo sentimiento,
(dejando siempre de la duda huella)
nos lleva de la mano al sufrimiento,
aunque parezca nuestra vida alegre...

Libamos el licor, y el fanatismo
que produce la alegre francachela
nos hace proclamar el euforismo
como fase de la dicha más completa.

Mas luego, un gesto, al terminar, nos lleva
a la dura y profunda conclusión:
que lo alegre, es dolor en esta vida,
y es amarga y muy triste la ilusión.

¡Nada es nuestro, seguro y verdadero
por firme que parezca nuestra suerte!
Todo sobra en la tierra, nada es cierto;
la única verdad, está en la Muerte!

ANONIMO

DETALLES DE BELLEZA

...moda nos trae, en los detalles ...leza, un cutis color de rosa, ...anto favor hace a las mujeres ...ellos rubios. Quiere decir que ...ora en adelante los rostros de ...as atraerán más las tonalida... ...ancas, rosas y azules, prescin... de los tonos amarillos y na... ...olor tan queda, desde luego, relegado al olvido pues la moda lo ha rechazado desde el fin de verano.

Ahora el cutis tiende a ser de blancura de gardenia con un suave rosado en las mejillas y un rojo subido en los labios que sólo se obtiene con los delicados productos **Obarrit**, siendo el polvo de una absoluta delicadeza.

MENU DEL DIA

Almuerzo

...a bomba natural.
...ortillo de jamón.
...ado guisado. Platanitos.
...alada de legumbres.
...pota de manzanas.

Comida

Grape fruit.
Crema de camarones.
Filete con vegetales.
Ensalada de aguacate.
Dulce de ciruelas pasas.

RECETAS DE COCINA

Pescado asado

...limpia bien el pescado, que sa... ...argo, adobándolo con zumo de ...verde, sal, un poco de vina... ...res cucharadas de aceite, rue... ...anas de cebollas, un poco de ...o tostado, un diente de ajo molido y unos granos de pimienta. Se deja un rato y se pone al horno hasta que se cocine volviéndolo a medio asar y se sirve acompañado de una salsa especial.

M. R. de FONTANILLS.

...HERIDOS EN FRANCIA UN ENCUENTRO ENTRE FASCISTAS Y COMUNISTAS

...AUX, Francia, octubre 7. AP.— ...personas resultaron heridas es... ...cuando el Partido Social, ...tiene por caudillo al coronel Francois de La Rocque, intentó interrumpir un mitin comunista.

Cuatro pelotones de guardias móviles y la gendarmería local fueron necesarios para poner fin al motín que se registró.

Comunistas y fascistas de La Rocque que han presentado candidatos en las elecciones cantonales que se celebrarán el domingo.

Salió ayer de Lisboa con destino a La Habana el "Orinoco", que trae numerosos pasajeros y mucha carga

Está en La Habana el Jefe de la Aviación Militar de Santo Domingo. En las primeras horas de la mañana deben llegar con excursionistas el «Columbus» y el «Pennsylvania»

Los agentes de la Compañía Hamburguesa Americana en la Habana, consignatarios de la moto-nave alemana «Orinoco», han recibido informes de que dicho buque salió ayer de Lisboa con destino a nuestro puerto trayendo carga general y numerosos pasajeros, tanto con destino a la Habana como en tránsito para Veracruz hacia donde seguirá viaje desde la Habana.

El «Orinoco» también procede de Hamburgo, Amberes, Cherburgo y Lisboa.

Entre los viajeros que trae ese buque para la Habana, figuran: el Agente General de la Hamburguesa Americana en esta capital, señor Louis Clasing y su esposa, que regresan de pasar una temporada en Alemania; el Dr. Rudolf Misner y familia, Mario Bibal y familia, Dr. J. R. Graves y señora, Ramón Ríos Saiz y familia, Silverio Rodríguez de Miranda, Joaquín Díaz Baliño y señora, Constantino Cabal y familia, Pastora y Rosendo Valdés Hernández, María Helena Fuchs, la doctora María Ignacia Matheu, la señora Agripina Gómez, que seguirá viaje en otro buque a Colombia; Manuel Sixto Vázquez, Luis de Yerro y muchos más.

De tránsito para México vienen en el «Orinoco», entre otros viajeros, el Encargado de Negocios de México en Polonia, señor Luciano Joublanc Rivas, y señora, asé como un nutrido grupo de médicos mexicanos que regresan de Francia a su país.

El Jefe de Aviación del Ejército Dominicano

Por la vía de Miami, llegaron ayer a nuestro puerto los tenientes del Cuerpo de Aviación de la Marina de Guerra Constitucional, señores Antonio Menéndez Peláez y René Basarrate, así como también el teniente del Cuerpo ded Aviación del Ejército señor Alfredo Jiménez, los cuales acaban de hacer estudios en relación a los campos de aterrizajes que visitarán durante el vuelo «Pro-Faro de Colón», que realizarán próximamente.

Los aviadores cubanos llegaron acompañados del Jefe del Cuerpo de Aviación del Ejército de la República Dominicana, señor Frank A. Félix, quien también está realizando los preparativos necesarios en relación con el expresado vuelo en el que tomará parte directamente como jefe de la escuadrilla de aviones.

El citado oficial dominicano fué recibido por el personal de la Legación de su país en Cuba y por otras autoridades.

Otros pasajeros

También llegaron por la vía de Miami los siguientes viajeros:

Carlos de los Santos, James L. Lykes, presidente de la empresa de vapores «Lykes Bros», quien fué recibido por el señor N. L. Alayeto, agente de dicha empresa en nuestra capital; el Dr. Jorge Cuba y señora, y otros.

Por esta misma vía salieron para Miami, los señores Max Morrison, Roberto Casas, representante del Banco Nacional de México, quien fué despedido por algunos funcionarios del Consulado de su país en Cuba; Hugh Marshall, María Varona, Agustín Gutiérrez y otros.

El «Munargo»

Procedente de New York vía Nassau y Miami, llegó ayer a nuestro puerto el vapor americano «Munargo», que trajo carga general y diez pasajeros para la Habana y 102 excursionistas que regresarán en el mismo barco.

De la lista de los pasajeros llegados en este buque anotamos al capitán del Ejército Constitucional, doctor José Arias, que asistió en representación de Cuba al Congreso de Radiólogos celebrado recientemente en Chicago, y que llegó en compañía de su esposa. El señor Abilio Coello, alto empleado de la Munson Line S. S. Co., en la Habana y señora, el señor Aurelio Medina, Mateo Campos, Manuel García, Virginia Dodberg.

Entre los turistas en tránsito, figuran el artista americano George Boria, los bailarines Manuel y Diana del Campo, el policía Albert Karolus, el ingeniero Samuel Ward, Federico Oladwin y señora y otros.

El «Cuba»

Con carga general y 30 pasajeros, llegó ayer tarde de Tampa y Key West, el vapor correo americano «Cuba», de la Peninsular y Occidental S. S. Co.

Llegaron en este buque los señores José Cardo, Elizabeth Suárez e hijo, Elmer Orin, A. Farrell, Dorothy Curran, Dillon Graham, Rosa Trelles, Olga de Blanco, A. Menéndez, Ernestina Trelles, Serafina Valdés e hijos, S. Muñoz, Paul J. Saunders, William Madison y otros.

El «Cuba» saldrá en la mañana de hoy nuevamente para los puertos de su procedencia llevando carga general y pasajeros, entre ellos a los señores: Ferro e hijo, Luisa Paulino, Canciller del Consulado de Cuba en Tampa; el doctor Elizardo Castellanos, Saul A. Barbona, Raúl Cowley y señora, Elvira Muro, Evangelina Pérez e hijos, Luis E. Martínez, Evangelio Laudrián, Juan Reyes, Ramón Báez y familia, Dionisio Muro, José J. Sánchez y otros.

El «Veragua»

Con carga de frutos y 36 pasajeros en tránsito para New York, así como carga general y 6 pasajeros con destino a la Habana, llegó ayer mañana el turbo-eléctrico «Vergua», de la Flota Blanca.

Llegaron en este buque el señor Christián Ahrenkiel, Director de la Oficina del Lloys Norte Alemán y Hamburguesa Americana en New York, el ingeniero americano Elliott Davis jr., y señora; señorita Silvia González, John Gorrin y Roberto Hannas.

Entre los de tránsito figuran el periodista americano Peter Bellamy, los médicos, doctores William Nye y señora, y Robert Strauss y señora, los banqueros John Pepper y señora y Earl MacIntyre.

El «Veragua» salió ayer tarde para New York, llevando carga general y pasajeros embarcados en la Habana.

El «Cefalu»

De New Orleans, llegará en la mañana de hoy el vapor de bandera hondureña «Cefalu», que trae carga general y cuatro pasajeros con destino a la Habana y carga general y 47 pasajeros en tránsito para Centro América.

El «Sixaola»

De Puerto Limón y conduciendo carga general y pasajeros tanto para la Habana como en tránsito para New Orleans, se espera que arribe hoy a nuestro puerto el vapor americano «Sixaola», de la Flota Blanca.

El «Columbus»

También llegará en las primeras horas de la mañana de hoy el trasatlántico alemán **Columbus**, del Lloyd Norte Alemán, que trae más de 545 excursionistas.

El «Pennsylavania»

Procedente de San Francisco de California vía el Canal de Panamá y en ruta a New York, llegará en las primeras horas de la mañana de hoy el trasatlántico «Pennsylvania» de la Panamá Pacific Lines.

Trae este barco 49 pasajeros para la Habana y 342 en tránsito para el mencionado puerto americano hacia donde seguirá viaje en la tarde de hoy.

Instrucciones para la limpieza y el chapeo de malezas

Aclaran que la epidemia que hay en las siembras de arroz de Cumanayagua no es perjudicial

En relación con la Circular remitida por la Secretara de Agricultura a todos los Alcaldes Municipales y Jefes de Puestos de la Guardia Rural que trata de la limpieza de los potreros, chapeo de maniguas y aprovechamientos de maderas para la construcción de casas, transcribimos a continuación la parte dispositiva de la misma, dada la importancia que tiene para el campesino. Dice así:

«La limpia de potreros existentes, o sea, eliminar aquellas malas hierbas que nacen en los potreros, así como la quema de las mismas con objeto de acabar con las plagas de garrapatas, se conceden gratis y deberán solicitarse en el modelo de solicitud número 11.

«La chapea de maniguas, monte criollo o «saos» con destino a siembras o semilleros, así como para hacer potreros, deberán pagar un impuesto ascendente a la cantidad de 5 pesos por caballería. No deberá confundirse el limpiar potreros ya existentes a chapear maniguas para hacer potreros; lo primero está exento de impuestos y lo segundo paga de acuerdo con lo especificado anteirormente.

«Los aprovechamientos de maderas para la construcción de casas y postes para cercas en la propia finca, pagarán de acuerdo con la siguiente relación: Un corte de casa de vivienda 2 pesos cada uno. Un millar de postes para cercas, de maderas blancas o blandas (no duras) 15 centavos millar. Un corte de casa de tabaco de más de dos aposentos, 3 pesos cada uno.

«Este impuesto se entenderá para aquellos productos que no se han de extraer de la finca, pues si se desean extraer de la misma deberá abonarse además del impuesto correspondiente, la suma de 5 pesos por la licencia forestal, debiendo acompañar a la solicitud en este caso, los títulos de propiedad, así como la certificación de amillaramiento.

Aclaración oportuna

Con motivo de haberse publicado por un diario de esta Capital de que una plaga de insectos que se registra en las plantaciones de arroz hará que esta cosecha merme de manera considerable, la Secretaría de Agricultura aclara que dicha epidemia se desarrolla en la finca «Los Cedros», ubicada en Cumanayagua, sin que perjudique al resto de las siembras existentes.

Frutos y vegetales exportados

Por los muelles de Hacendados fueron exportados ayer con destino a New York, 4.149 racimos de plátanos y 20 barriles de yuca; por los muelles del Arsenal, con destino a Tampa y Miami, 10 huacales de plátanos, 2 de calabazas y 94 de piñas; y por los de la Ward Line, para New York, 372 huacales de piñas, 51 de toronjas, 12 de jenjibre y 21 de yuca.

Roosevelt no ha fijado fecha para la nueva reunión del Congreso

HYDE PARK, N. Y. Oct. 7. AP.— El presidente Roosevelt llegó ayer a esta población donde tiene establecida su residencia de verano. No cree el presidente que por ahora habrá de convocar sesión especial del Congreso la cual, en caso de ser citada, habría de reunirse del 8 al 16 de noviembre. La decisión habrá de tomarla la semana que viene.

Próximamente, el jefe del ejecutivo trazará los planes para un nuevo programa de legislación, que contendrá puntos especiales relacionados con el «New Deal».

PRESO POR ROBO UN EX-DEPENDIENTE

Nos comunica nuestro corresponsal en Guanabacoa, señor Cortés, que Ignacio Muguersa, que fué dependiente de la ferretería situada en Martí y División en dicha localidad, propiedad de Evaristo Ravelo, fué detenido por la Policía, al comprobarse que en distintas ocasiones había realizado sustracciones de dinero y mercancías en dicho comercio. Parte de lo robado le fué ocupado, confesando el hecho.

EVITE ACCIDENTES
VIAJANDO EN
TRANVIA

CRONICA CATOLICA

ACTOS CATOLICOS QUE SE ANUNCIAN PARA MAÑANA EN LAS DIVERSAS IGLESIAS

Segundo día del Triduo al Purísimo Corazón de María

En la iglesia de Reina se celebra el segundo del Triduo al Purísimo Corazón de María conjuntamente con los cultos que mensualmente dedica a la Inmaculada Concepción, la congregación de Hijas de María:

A las 7.45 de la mañana, Santo Rosario y ejercicio del Triduo. A las ocho misa armonizada de Comunión general por el coro de la Congregación de Hijas de María y sermón por el Padre Asencio, S. J.

Después de la misa imposición de medallas por la Archicofradía del Purísimo Corazón de María.

En la iglesia de la Merced.

A las seis de la tarde, Hora Santa por la M. I. Esclavitud de la Merced en súplica ferviente al Señor por la intercesión de la Redentora de Cautivos para que España alcance ser redimida de los horrores de la guerra y alcance los beneficios de la Paz.

Se invita a los cofrades y devotos de la Merced.

El Jubileo Circular.

En las Reparadoras, el Jubileo Circular La misa y exposición a las 8 de la mañana.

La reserva a las cinco de la tarde.

En los demás templos.

Rezo del Santo Rosario, según las Normas de León XIII para el actual mes de octubre.

Después de la reserva, salve cantada según la piadosa costumbre del día del sábado, especialmente consagrado a la Reina celestial, Madre de Dios y de los hombres.

Inauguración de la Sección Adoradora Nocturna de Santiago de Cuba

En la noche del diez a once del actual, el Consejo Supremo de la Sección Adoradora Nocturna cubana procederá a inaugurar la sección Adoradora Nocturna de Santiago de Cuba en la Parroquia de Santa Lucía de la expresada ciudad.

El acto será presidido por el Excmo y Rvdmo Señor Arzobispo de la Archidiócesis Monseñor Valentín Zubizarreta y Unamuzaga.

A la inauguración han sido invitadas las autoridades eclesiásticas, civiles y militares, prensa y Asociaciones Católicas de la ciudad oriental.

DIARIO DE LA MARINA estara representado por su cronista católico, vice presidente del Consejo Supremo

El sábado nueve a las ocho de la noche saldrá el Consejo Supremo de la Adoración Nocturna Cubana acompañado de la Sección Adoradora Nocturna de la Habana.

Oirán misa y comulgarán en Camagüey, llegando el domingo a las tres de la tarde para proceder a las diez de la noche a la inauguracion.

El día once después de la vigilia y tras breve descanso pasarán al Cobre a tributar un homenaje eucarístico a la Patrona de Cuba, que es el Titular de la Sección Adoradora Nocturna de la Habana.

A las ocho de la noche emprenderán el viaje de regreso.

Entre adoradores y fieles formarán los asistentes un grupo de cien personas, entre caballleros y señoras.

Fiestas a Nuestra Señora del Pilar

El martes doce de lactual se celebrarán solemnes fiestas a Nuestra Señora del Pilar a las nueve de la mañana, en las iglesias, Nuestra Señora del Pilar, Nuestra Señora de la Merced y San Francisco.

Misa de comunión el día doce en San Francisco

Los Catecismos de la iglesia de San Francisco y demás asociaciones que dirige el R. P. Fray Serafín Ajuria, O. F. M., le ofrecerán el día doce del actual con el plausible motivo de celebrar sus días, misa y comunión.

El acto será a las siete y treinta de la mañana.

Novena al Arcángel San Rafael

El día quince del actual dará comienzo el solemne novenario a S. Rafael Arcángel cuya festividad celebra Nuestra Santa Madre la Iglesia el día 24 del actual.

Se constituyó la archicofradía del Santísimo Sacramento en la iglesia de San Juan de Letrán

El Prior de los Padres Dominicos de la iglesia de San Juan de Letrán si ta en 19 y J, nos comunica que por decreto del Excmo y Rdmo Señor Arzobispo de la Archidiócesis de la Habana, Monseñor Manuel Ruíz, ha quedado establecida en la expresada iglesia, la Archicofradía del Santísimo Sacramento, la cual celebrará su fiesta mensual los terceros domingos, con arreglo al siguiente programa:

A las siete y treinta de la mañana, misa de comunión.

A las ocho y treinta de la mañana misa cantada.

A las cinco de la tarde, exposición de S. D. M., estación, rosario, plática, procesión del Santísimo, bendición y reserva.

R. P. Francisco Romero, C. M.

El laureado poeta y celebrado escritor Padre Francisco Romero, de la Congregación de Padres Paúles de Santos Suárez y Paz se encuentra enfermo en el Pabellón Pérez de la Casa de Salud del Centro de Dependientes.

Al cielo elevamos nuestras preces a fin de que se digne conceder perfecta salud a tan distinguido hijo de San Vicente de Paúl.

A un devoto de San Hilarión

Puede enviar sus notas al DIARIO DE LA MARINA o a Florida 21 bajos, a nombre de Gabriel Blanco.

Atenta invitación al Cronista

«La Sección Adoradora Nocturna de la Habana, y en su nombre el Consejo Directivo de la misma, se complace en invitar a usted a la inauguración de la Sección Adoradora Nocturna de Santiago de Cuba que se efectuará en la noche del diez al once del actual.

La salida para Santiago de Cuba, será a las ocho de la noche del sábado nueve del actual.

La Sección y su Consejo, no puede olvidar su cualidad de haber fundado la Sección Habanera, que por nuestra mediación se extiende ahora a Santiago de Cuba. —José F. CEBRIAN, Presidente.

Aceptación:—El Cronista Católico del DIARIO DE LA MARINA, acepta muy agradecido la invitación, tributando al Señor y a la Sección de la Habana, su profundo agradecimiento por haberle sido concedida la dicha de ver encendida en la ciudad oriental, la amorosísima llama de la Adoración Nocturna al Santísimo Sacramento del Altar.

En el año de 1901, el que esta crónica hoy redacta, en unión de otros adoradores rezaban en la ciudad de Santiago de Compostela una estación con los brazos en cruz, en inolvidable noche de la Vela Nocturna, pidiendo al Señor por la prosperidad de la Sección Adoradora Nocturna de Matanzas, que en esa noche se inauguraba, y la propagación de la Adoración Nocturna en la isla de Cuba.

El 1906 dos de aquellos adoradores los hermanos Gabriel y Ramón Blanco, vienen en unión de su buena madre a reunirse en Cuba a otros hermanos. En 1908, surge merced al entusiasmo,(que le prestaron Monseñor Abascal, Párroco del Angel y fervorosos católicos, y de un modo especialísimo este DIARIO, la Sección Adoradora Nocturna de la Habana, que es trasplantada a Trinidad por el celoso Padre Fray Fabián Encina, O. P. y a Manzanillo por el infatigable católico señor José Coronas nuestro corresponsal en aquella ciudad. Y ahora a los 36 años de haber rezado aquella estación por la Sección Adoradora Nocturna de Santiago de Compostela, surge radiante en su homónima de Santiago de Cuba.

Con gran regocijo, pues entonaremos esa noche «El Te Deum Laudamus, en acción de gracias por haber escuchado la petición de aquella estación rezada una noche de la Adoración Nocturna hace 36 años en la Ciudad depositaria de las Reliquias mortales de Santiago el Mayor.

EL DIA DE LA JUVENTUD CATOLICA CUBANA CULMINO EN UN RESONANTE TRIUNFO

La Federación de la Juventud Católica Cubana organizó «El Dia de la Juventud Católica Cubana, al cual invita a los jóvenes católicos de Cuba, de uno y otro sexo, fueran o no federados.

Según los datos que paulatinamente va recibiendo su Consejo Directivo, constituyó un gran triunfo en toda la República.

Por lo que respecta a la Habana, capital de la Republica, el triunfo ha sido magnífico.

Mil quinientos jóvenes católicos de uno y otro sexo, se reunieron a las ocho de la mañana en la S. M. I. Catedral, el domingo 26 del anterior mes de septiembre, día designado para celebrar «El Día de la Juventud Católica Cubana».

Estos centenares de Jóvenes, oyeron la Santa Misa, que celebró el R. P. Ignacio Biain, O. F. M., su Director, escucharon con fervoroso recogimiento la sublime arenga que les dirigió Monseñor Ruiz el querido Prelado de la Archidiócesis de San Cristóbal de la Habana, el cual presidió esta magna reunión de jóvenes católicos, a los cuales dió solemnemente su Bendición Pastoral, y comulgaron. Este acto no hay palabras para describir su grandiosidad.

Distribuyeron la Sagrada Comunión el celebrante y otros seis sacerdotes.

Todo se llevó a cabo con perfecto orden y edificante ejemplaridad.

Después de la misa entonaron el Himno de la Juventud Católica Cubana.

Presenció el conmovedor espectáculo, un numeroso público.

El desfile de los mil quinientos jóvenes resultó muy brillante.

Merecen todo género de plácemes los Juveniles de la Unión 27 de Caballeros Católicos y su Director R. P. Fray Benigno de Iturriaga, O. F. M. los cuales bajo su dirección, armonizaron primorosamente la misa y sagrada comunión con belíisimos motetes.

A las dos de la tarde esta Juventud distribuída en grupos salieron en excursiones de propaganda católica a Bejucal, Artemisa y San Antonio de los Baños, celebrando funciones religiosas en sus respectivas iglesias parroquiales, manifestaciones en homenaje a los mártires de la Patria y asambleas, en las cuales se pronunciaron discursos, se interpretaron números de música y se declamaron poesías.

Se les recibió con cristiana cortesía y se les despidió con gran entusiasmo

Tres objetivos primordiales alcanzaron en este Día, clásico de la Juventud Católica:

1. Tributar homenaje público de Fe y Adoración a Jesús Sacramentado.

2. Un alarde de espiritualidad en esta época de grosero materialismo.

3. Dar una demostración pública de fervor católica haciendo el recuento de las fuerzas.

4. Estrechar los lazos de afecto y compenetración que deben de unir a todos los jóvenes que profesan la fe de Cristo predicando con el ejemplo el amor y la caridad cristiana en estos momentos de odios universales.

DIARIO DE LA MARINA se complace en felicitar a la Federación de la Juventud Católica Cubana, por los triunfos alcanzados en el Día de la Juventud Católica Cubana.

PRIMER CENTENARIO DE LA MUY E. ARCHICOFRADIA DEL SANTISIMO EN JESUS MARIA

Con grandiosa solemnidad celebró el primer centenario de su fundación la Muy Esclarecida (así la designa la Real Cédula de su erección) Archicofradía del Santísimo Sacramento de la iglesia parroquial de Jesús, María y José, el domingo 26 de septiembre anterior.

Interior y exteriormente, el templo se hallaba engalanado con primoroso gusto artístico.

A las siete y treinta de la mañana reunidos en la iglesia los archicofrades de uno y otro sexo con las representaciones de las Archicofradía del Santísimo de la Catedral y Nuestra Señora de la Caridad, de la Sección Adoradora Nocturna de la Habana, Asociación Eucarística Popular, Archicofradía del Santísimo de la iglesia parroquial de San Nicolás de Bari y de las Asociaciones de la Parroquia de Jesús María y José, celebró misa de Comunión general, el R. P. Franqueza.

Misa y comunión fueron armonizadas por la señorita Carmita Villaraos y las niñas Caridad y Martha de la Cruz y Nieves y Rosario Alvarez y Julia Grimón.

Fueron muy felicitadas.

A las nueve de la mañana tuvo lugar la misa solemne. Ofició de Preste, el Párroco, R. P. Francisco García Vega, asistido de los Padres Marina y Fraqueza y del sacristán y acólitos del templo.

Pronunció grandilocuente sermón, alusivo a la fecha conmemorativa, Monseñor Angel Tudurí.

Fué unanimemente elogiado el hermosísimo sermón.

Orquesta y voces, bajo la dirección del laureado Maestro Pastor con la colaboración del organista de esta iglesia, señor Tomás de la Cruz, interpretaron de manera magistral, la misa a tres voces, al ofertorio Pietati de Stradella.

Después de la misa se expuso el Santísimo Sacramento, cantándose solemnemente el Te Deum terminándose con la bendición, reserva y canto del Himno Eucarístico de Sagastizábal.

El numeroso concurso fué obsequiado con piadosos recordatorios.

Presidieron los rectores y presidentes de las Asociaciones allí representadas.

La comisión de recibo, integrada por el rector, Hermano Ramón Vidal; vice: Benito Ramón de la Vega, Mayordomo Hermano Tomás de la Cruz; secretario: Miguel A. Martí y tesorero doctor Mariano Domené, atendió con especial atención a los representantes de la Prensa.

A las tres de la tarde tomó posesión la directiva recientemente electa.

Presidente Nato: Excmo Señor Arzobispo de la Archidiócesis.

Vocal Nato: El Párroco de la Parroquia de Jesús María y José.

Rector: Ramón Vidal y de Hoyos.

Vice: Benito Ramón de la Vega.

Secretario: Miguel Angel Martí.

Vice: Alberto Martín

Vice: Alberto Martín.

Tesorero: doctor Mariano Domené.

Mayordomo: Tomás de la Cruz.

Vocales: 22.

Hicieron uso de la palabra el Párroco Padre Vega, el rector señor Ramón Vidal y Mayordomo señor Tomás de la Cruz

Terminada la ceremonia de posesión, pasaron al templo exponiendo el Padre Vega el Santísimo Sacramento, que velaron los directivos y cofrades hasta las cinco de la tarde A esta hora, después del rezo del Santísimo Rosario y visita a Jesus Sacramentado el Santísimo Sacramento fué llevado procesionalmente por las calles de Revillagigedo, P. Cerrada y por Alcantarilla al templo.

La procesión resultó magnífica.

Asistieron las representaciones de las Archicofradía de la Catedral, Caridad y San Nicolás de Bari, de la Asociación Eucarística Popular, de la Adoración Nocturna y las Asociaciones parroquiales de Jesús, María y José, Colegio de Jesús María con una vistosa Corte de Angeles, lujosamente ataviadas, alumnos del Catecismo con vistosas farolas.

Las varas del palio las portaron los rectores de la Archicofradías allí representadas.

Una banda de música amenizó la procesión, la cual ejecutó el Himno Nacional al salir y entrar en el templo S. D. M.

Miles de personas asistieron a la procesión.

Las ventanas y balcones aparecían engalanadas.

Reinó completo orden.

Se concluyeron los solemnes cultos eucarísticos con la bendición, reserva y canto del Himno Eucarístico de Sagastizábal.

Felicitamos a la Archicofradía del Santísimo Sacramento de la iglesia parroquil de Jesús, María y José por la brillante conmemoración del Primer centenario de su fundación.

DIEZ Y SIETE INSPECTORES SE ENCARGARAN DE ESA LABOR, QUE ACABARA CON LA CITADA PLAGA

Se desea establecer en Cuba una nueva Compañía de Cables. Se ha patentado un nuevo modelo para calzado. Relación de las últimas marcas y patentes pedidos

El Director General de Seguros, doctor Jesús María Bouza, manifestó ayer a los repórters que dentro de breves días dará una fuerte batida a las numerosas Compañías de Segures que sin estar autorizadas operan en fianzas, agregando que el Secretario de Comercio, señor Raúl Zárraga, procederá enérgicamente contra esas entidades que están estafando al público.

Manifestó además que para llevar a cabo esa batida se han adiestrado por el departamento diez y siete inspectores, los cuales se encuentran ya preparados para realizar esa labor.

Siguen los inventos.

El señor Antonio Berdié y Muzás, patentizó en el día de ayer en la Secretaría de Comercio un nuevo modelo de calzado, consistente en un soporte en forma de almohadilla, hecha de goma, fieltro y otro material elástico adecuado, pegada a la cara interior de la plantilla en la parte que corresponde al puente.

También fué patentizado en el dia de ayer en la Secretaría de Comercio otro invento diseñado por Fernando Guerrero Messia y Manuel Cuervo Núñez, consistente en un filtro para industrias con falso fondo filtrante cubierto con una capa de material filtrante plástico de medio para producir vacío variable entre dicho falso fondo exterior para introducir líquidos dentro de la caja, de medios para extraer el material filtrante usado y los residuos de la filtración.

Desea establedcer en Cuba una nueva compañía cablegráfica

Mr. Joseph Simon, administrador de la compañía cablegráfica «Canadian Submarine Cable and Telephone Co», concesionaria del gobierno canadense, se ha dirigido por medio de un escrito al Secretario de Comercio, señor Raúl Zárraga, solicitando informes respecto a sí el Gobierno de Cuba tiene un servicio de cable submarino propiedad del Estado.

Agrega el señor Simon que dicha compañía dispone de doce millas náuticas de cables, los que desearía instalar en Cuba, Pide, pues, se le informen cuales son los requisitos que tiene que cumplir para establecer en la Habana una sucursal de la misma.

Comercio ha dado traslado con copia del escrito del señor Simón, al Secretario de Comunicaciones.

Noticias breves de la Secretaría de Comercio

El Administrador de la Aduana de Nuevitas ha dado cuenta a la Sección de Estadísticas de la Secretaría de Comercio, que durante el mes de septiembre último entraron en aquel puerto 18 buques, los que cargaron allí diez mil toneladas de azucar, dos mil cabezas de ganado vacuno y cuatro mil toneladas de otros efectos.

—Por la dirección de Seguros de la Secretaría de Comercio se le ha informado al señor Ernesto Daubar, Jefe de la Sección de Rentas Interiores de la Secretaría de Hacienda, que la compañía de seguros La Metropolitana, no tiene ningún adeudo pendiente con el Estado por el Impuesto del cuatro y medio por ciento sobre las primas cobradas en el ramo de afianzamientos.

El señor Daubar había interesado estos datos de Comercio, en vista de haber solicitado la compañía Unión Nacional la devolución de la garantía depositada en Hacienda para poder realizar operaciones, por haber decidido retirarse de los negocios La Metropolitana era cesionaria de La Unión Nacional.

—El Administrador del Banco Trust Company of Cuba, comunica a Comercio que durante el pasado mes de septiembre, dicha institución libró 27 giros a los Estados Unidos con un valor de 48 mil pesos.

—El ferrocarril de Chaparra recaudó en septiembre úitimo, por el concepto de carga y pasaje, la suma de $37.217 según acaba de informar el Administrador de esa empresa al Jefe de la Sección de Estadísticas de la Secretaría de Comercio.

—Los Alcaldes de Sancti-Spíritus, J. Grande, Bayamo, Guantánamo, C. de Avila, Júcaro, Morón, Perico, Pedro Betancourt Pinar del Río, Cárdenas, Jovellanos, Guanajay y San Juan y Martínez, han enviado a la Secretaría de Comercio el informe mensual del consumo de ganado registrado en sus respectivos términos en septiembre pasado.

Marcas y patentes

Relación de las solicitudes de inscripción que han sido presentadas en la Secretaría de Comercio.

La Flor de Cuba, rótulo de establecimiento en el giro de tostadero de café, a nombre de García y Rodríguez, presentada por el Jefe de la Oficina Provincia. Com. Camagüey.

Nela (marca) para pan y galletas de todas clases y tipos, presentada por el Jefe de la Oficina Provincia de Santa Clara, a nombre de Luis García y Compañía, establecida en Santa Clara.

Nela, Rótulo de establecimiento en el giro de panadería, presentada por el Jefe de lo oficina Provincia. Com. de Santa Clara, a nombre de Luís García y Compañía establecido en Santa Clara.

H P (marca) para papel, cartón, cartulina, etc. presentada por el Agente Oficial Lorenzo S. Ruíz, a nombre de Primera Papelera Cubana, S. A., establecido en Puentes Grandes.

Primera Papelera Cubana S. A. marca, para papel, cartón, cartulina, cartuchos, bolsas y sacos de papel etc presentada po rel Agente Oficial Lorenzo S. Ruíz, a nombre de Primera Papelereas Cuba, S. A. establecida en Puentes Grandes. Habana.

El diseño dice Colony Juan Patou, París (marca) para perfumes, esencias, lociones aguas de tocador, etc, presentado por el Agente Oficial Lorenzo S. Ruiz, a nombre de Jean Patou Parfumeur, establecida en París, Francia.

EL GOBIERNO TURCO SE DISPONE A COMPRAR MIL AVIONES PARA SU DEFENSA

ISTANBUL, octubre 7. (AP).— Se ha anunciado que el ejército turco hará un pedido de 1,000 aviones de guerra a los Estados Unidos y otros países, con el fin de dotar a la nación de medios adecuados de defensa.

A las vez se anuncia que las maniobras generales del ejército se han aplazado hasta el día 10, debido a que el Mariscal Tchamak, ha tenido que demorarse en Yugoeslavia a causa de las pláticas que está celebrando con los militares de ese país a los cuales fuese a ver con motivo de los simulacros de guerra que allí se efectúan.

Se inscriben en Trabajo muchas organizaciones

El Secretario concede a otros Sindicatos personalidad que no tenían. Reglamentos modificados

Por Resolución del Secretario del Trabajo ha sido aprobada la inscripción de las siguientes organizaciones obreras:

Sindicato de Obreros y Empleados de las Fábricas de Abonos Químicos Galán; Sindicato de Empleados de la Paloma de Castillo, de Camagüey; Sindicato Agrícola de Trabajadores de Fincas Cañeras, de Jovellanos; Sindicato Provincial de Trabajadores de Plantas Eléctricas y sus Anexos, de Matanzas; Asociación de Empleados y Obreros de la Industria del Petróleo, de Cienfuegos; Asociación de Industriales Panaderos, de Santiago de Cuba; Sindicato General de Albañiles y Anexos, de Guantánamo; Unión de Expendedores de Leche y demás Empleados del Ramo Provincial, de Santiago de Cuba; Sindicato de Obreros de la Industria de la Aguja, de Santiago de Cuba; Sindicato de Obreros del ramo de Construcción, Sección de Cárdenas; Unión de Obreros del Ramo de Tacones, Hormas, Contrafuertes y sus Anexos, de la Habana; Sindicato de Obreros de La Marina, de Morón; Sindicato de Dependientes de los Mercados Públicos de la Habana; Sindicato Tabacalero de Florida, Camagüey; Sindicato Local de Panaderos de Artemisa; Sindicato Municipal de la Industria de laas Pieles, de Fomento, de Santa Clara; Sindicato de Obreros y Empleados del Central Teresa, de Oriente; y, Asociación de Escogedores de Tabaco en Rama de Remedios, Santa Clara.

Inscripciones denegadas

Han sido denegadas las inscripciones de las siguientes arganizaciones:

Sindicatos Azucarero de Trabajadores y Empleados del central San Ignacio Agramonte, Matanzas; de Obreros y Empleados de la Tropical Knitting Mills, de La Habana; y, Provincial de Conductores de Omnibus de Santiago de Cuba.

Modificación de reglamentos

Igualmente fueron aprobadas las modificaciones hechas a los reglamentos de la Asociación Nacional de Maestros y Contratistas Pintores; Sindicato General de Obreros del Matadero Industrial; Gremio de Fundidores de Sagua la Grande; Gremio de Recortadores de Esponjas, de Batabano, Sindicato General de Empleados del Comercio, de Sagua la Grande.

Y finalmente se autorizó la inscripción, como organización patronal, del Sindicato de Fabricantes del Calzado, de Matanzas.

Las organizaciones ilegales

En relación con la gran cantidad de expedientes que se encuentran sin resolución en las oficinas de la Secretaría del Trabajo, han celebrado una larga conferencia el Secretario y el Subsecretario, y en relación con ela se ha dado a la prensa la siguiente lista de organizaciones ilegales que han sido declaradas disueltas:

Sindicatos de Obreras de la Industria Azucarera del central Almeida; Gremio de Trabajadores de Envases de Piña y Similares; de Productos de Leche y sus derivados, de Sancti Spíritus; de Obreros Agrícolas de la Habana; de Obreros de la Industria Azucarera del central Ermita; de Obreros Cosedores y Empaeladores de Mar y Tierra, de Matanzas; de Obreros de la Casa Pedraga; Asociación de Trabajadores de la Piel y similares; de Patronos y Marineros del Puerto y Subpuerto, Muelles y Almacenes de Baracoa, y Unión de Barberos y Peluqueros, de Santiago de Cuba.

Se les han confirmado la personalidad jurídica solicitada a la Unión de Obreros Marítimos y Terrestres de Samá, Cañadon, Banes, Gremio de Estibadores, Braceros y Marinos del Puerto de Guantánamo Caimanera; Sindicato Obrero de la Industria Azucarera del Pilón y, Sindicato General de Obreros de laa Industrial Salinero.

M.E.C.D. 2016

ANUNCIOS CLASIFICADOS DE ULTIMA HORA

COMPRAS

M-2680: COMPRO

Muebles, antigüedades, objetos de Arte adornos, cuadros, lámparas, máquinas coser, escribir, pianos, libros baúles, maletas, alfombras. Trabajo los domingos. Liquido casas completas. Voy al campo: M-2680.

U-5154: COMPRO MUEBLES

De todas clases. agamos más que nadie. También vendemos y cambiamos muebles y prendas. No venda sin antes hacer una llaada a Díaz y Chao: U-5154. Neptuno 197 y 200 esquina a Lucena.

COMPRO MUEBLES E INSTRUMENtos médicos de todas clases muebles de oficina y máquinas de escribir. Telf. U-3322.

COMPRAMOS JOYAS

Antiguas y modernas, con brillantes, zafiros, rubíes y esmeraldas finas, oro, platino, plata y enchapes hasta en pedazos. Objetos de plata. bandejas juegos de café cubiertería u otros artículos. Rosarios de oro y plata, con cuentas de perlas, coral. amatistas, etc. Pagamos bien. Vamos a domicilio.

CARBALLAL Y HERMANOS,
San Rafael 138, entre Gervasio y Belascoaín. Telf. U-5744.

23 OBJETOS VARIOS.

COMPRAMOS CUBAS DE MADERA, de a unos 400 a 500 galones, en buen estado. Ofertas: U-3329.

Arrendamientos.

SOLICITO DUEÑO DE FINCAS RUSticas, cerca de La Habana, con más de 50 matas de frutales distintos. para hacer experimento en privado por un año. Campanario y San José, café «San Luis». el dueño de 2 a 4.

VENTAS

48 CASAS

GANGA: A PRIMERA OFERTA ZAzonable, se vende casa antigua, acera de la brisa. San Nicolás 134, entre Reina y Salud. Su dueño: FO-3379.

REVILLAGIGEDO NUMERO 59. SE vende esta casa, 265 metros. Trato directo con el dueño. Telf. F-7288.

¡CASAS BARATAS! EN LA PRECIOsa Avenida General Lee (Santos Suárez), amplia y moderna casa, media cuadra de Paz: $4,990; casa moderna, dos plantas, con garage, en lo mejor de Santos Suárez, (calle Santa Emilia): $4,990; dos casas modernas preciosas, que puede adquirlas, con 1,500 pesos y reconocer $3,000 en hipoteca moratoriada, hasta el año 45; dos casas modernas, a $1,450, cerca de Toyo y la otra frente al parque Mendoza. Informes: Goicuría y General Lee, bodega: I-3706.

SAN LAZARO, VIBORA, MODERNA fabricación: portal, sala, saleta, tres cuartos baño intercalado, comedor al fondo, patio, traspatio árboles frutales: $3,300. Dueña: San Lázaro 21, entre Dolores y Pocito. No corredores.

VENDO CASA PARA RENTA, EN la Quinta Avenida, una planta, 15 metros de frente por 50 de fondo. estilo Colonial, mampostería, azotea monolítica. Fabricación de primera: jardín, portal, sala, vestíbulo, comedor, hall, livingroom, cinco habitaciones dos baños cocina, pantry, cuarto y servicio de criados, garage para dos máquinas. Precio: $12,000. Informes: Leyte Vidal, San Rafael 8, por Consulado: M-2222.

VENDO EN LO MEJOR DE SAN MIguel de los Baños, con 15 varas de frente, por 40 de fondo: cuatro habitaciones, garage amueblada. Precio: $4,500. Informes: Leyte Vidal. San Rafael por Consulado: M-2222.

ACABADO DE LLEGAR DE ESPAña, vendo todas mis propiedades: una casa que pueden vivir dos familias ,en Los Pinos, en $1,000; otra, en Luyanó, para renta, 10 departamentos, moerna, renta $40.00, en $2,500; dos más, en La Habana, a $2,000; otra grande, de dos plantas, renta: $90.00, en $7,500. Obrapía y Cuba, café "Cervantes", de 2 a 4. Pérez.

VENDO UNA CASA DE 30 HABTAIciones y dos casas, en $8,500 renta $150.00; y vendo esquina, dos plantas: $6,500, renta $90.00. Veno los mejores negocios en propiedades. Informes: Galiano 125, García.

VEDADO: $22,000

A una cuadra de la calle 23, y a dos de L., vendo propiedad acabada de fabricar, con todo lujo y detalles. Compuesta de jardín, portal, sala, recibidor biblioteca, hall cuatro habitaciones, dos baños de lujo intercalados, con sus closets, comedor al fondo, cocina, pantry, cuarto y servicio de criados, espléndida terraza de 6 por 6 metros, garage para dos máquinas lavaderos, patio y traspatio. Acera de la sombra. Está desocupada puede verse. Pedro de la Cuesta: FO-2419 y A-8697.

¡QUE GANGAS! VENDO JUNTO A Egido, dos plantas, rentando $55.00, en $2,500 reconociendo $3,000 moratoriados; Puerta Cerrada 17: sala, saleta, 4 cuartos: $4,000; junto a Belascoaín: $3,500. Dueño: Acosta Habana 64: A-7893.

REPARTO MIRAMAR: LUJOSO CHAlecito, calle Ocho entre Quinta y Séptima Avenidas. Vendo: $8,500. Costó: $13,000. Facilidades de pago. Tomaría a cuenta, casita vieja. Dueña lo vive e informa: Telf. FO-2189.

VEDADO: CALLE 23, ESQUINA A Diez. Vendo casa de dos plantas y media, establecimientos en bajos y vivienda en altos. Sólida construcción, lugar céntrico. Informan en la misma sastrería.

VEDADO: EN LA CALLE SEIS, SOMbra, vendo cuatro casas mampostería y azotea, Pueden rentar cómodamente $150.00. Mide 22.66 por 40. Se vende a $10.00 metro. Guillermo del Monte. Habana número 84: M-2474.

49 SOLARES

VENDO EN MIRAMAR: ESQUINA, 29 por 30. Situación ideal, Avenida Séptima esquina a 26 pegado a La Sierra, medida suficiente, amplia, sin ser muy grande, que evita pagara terreno inútil, encareciendo su casa. Precio de situación. Informes: Abel Rodríguez: FO-2212.

VEDADO: LA MEJOR ESQUINA DE fraile. Paseo y Zapata, frente Quinta Bastién. Está cercada 387 varas, 24 varas, por Paseo: $3,870. Dueña directamente. Telf. FO-2189.

MIRAMAR
PARCELAS ENTRE QUINTA Y TERCERA AVENIDA

20 x 30, esquina	$2,650
15 x 30, centro	2,130
17 x 30, centro	2,250

Informes:
S. OLOZAGA
Ocho esq. Tercera, Miramar: FO-3306

51 ESTABLECIMIENTOS

SE VENDE LAVANDERIA Y TINTOrería. Informes: Mercaderes 2, encargado.

VENTAS

51 ESTABLECIMIENTOS

VENDO CAFE-CANTINA, RESTAUrant y billar refrigeración moderna, a mitad de precio por enfermedad de su dueño: $1,500, venta diaria: $40.00, amplio contrato, módico alquiler; bodega en Calzada, sola en esquina, gran barriada, cantinera: 800 pesos, facilidades de pago; café y lechería: $1 200 cerca del Parque Central; otra: $600.00; vidriera de tabaco en el muelle: $500.00. Informes: Carballo, café «La Diana». Reina y Aguila.

52 BOVEDAS y PANTEONES

SOLAMENTE DOSCIENTOS CINCUENTA PESOS

Necesita usted traernos para convertirse en el propietario de una magnífica bóveda con su correspondiente osario, y con sus marcos, contramarcos y tapas de bóveda y osario de mármol. Está situada en lo mejor del Cementerio y si usted llama al: U-2242 o al U-3914, tendremos verdadero gusto en darle cuantos informes desee.

53 AUTOMOVILES y ACCESR.

STUDEBAKER 1936, CERRADO, DE cuatro puertas, seis cilindros flamante, como nuevo, con radio y cornetas especiales. Se vende en 800 pesos contado. Véalo: Salud 36, almacén de tabaco. Telf. M-9154.

VENDO CHEVROLET DEL 34, MASter, 4 puertas; Pontiac del 34, 4 puertas; Ford del 32, 2 puertas. Vea Vea estas gangas. Le tomo su carro. Calle 23 entre Doce y Catorce, garage. Pregunte por Cecilio.

VENDO FORD DEL 36, DE CUATRO puertas co nradio. Tomo carro a cuenta. Calle Siete y Doce, reparto Almendares.

GANGA: POR EMBARCARME VENdo un Fiat cerrado, del 31, en magníficas condiciones. Informes: garage «Primer Manzanares», Maloja entre Infanta y Ayestarán. Telf. U-6724.

VENDO UN CAMION FORD DE Agencia, de cambio, con su carrocería de plancha; y un Chevrolet del 30, con doble gomas, carrocería de Agencia. Informa su dueño: José Alonso, taller de envases, Matadero 6 y 8 a una cuadra del Mercado Unico.

54 MAQUINARIAS
DUEÑOS DE EMBARCACIONES

Vendo motor Fiat, de 14 y 18 HP., en inmejorables condiciones. Vendo también, motor de motocicleta Indian, de dos cilindros, muy bueno: U-3329. Alejandro.

VENDO MAQUINARIAS: DOS CEPIllos de 2 caras de 24 y 16»; un cepillo de cuatro caras 8» y 30» American; un péndulo colgante, un cepillo de molduras, dos sierras de hilar. También gestiono para comprar maquinarias de todas clases. Informes: José Alonso, taller de envases, Matadero 6 y 8, a una cuadra del Mercado Unico.

VENDO: MANDRILES PARA TUbos de calderas, de todos tamaños; sopletes, cortatubos llaves españolas de una y dos bocas. Almeida y Compañía. Diez de Octubre 175.

VENDO: MOTORES ELECTRICOS de todos tamaños, de 1,800 y 1,200 revoluciones; poleas pedestales, correas y transmisiones. Almeida y Compañía, Diez de Octubre 175.

VENDO: BOMBAS DE POZO PROfundo, cabezales, gatos barillas de madera, bombas centrífugas, sembradora de maíz, arados, gradas y tractores. Almeida y Compañía. Diez de Octubre 175.

56 MUEBLES Y PRENDAS

PRECIOSO JUEGUITO DE SALA dorado, tapizado. Lo Vendo: $45.00. Tiene muelles, fundas, espejo. Está nuevo. Costó hace poco: $130.00. Reparto Miramar Ocho entre Quinta y Séptima Avenidas. Telf. FO-2189.

PROPIO PARA FARMACIAS: SE vende ún refrigerador eléctrico, en perfecto estado. Capacidad: 12 pies cúbicos. Porcelana interior y exterior. Motor para dos corrientes. Se da regalado, por no necesitarse. Informes y puede verse, en Compostela 65, vidriera de tabacos. Telf. M-8434.

VENDO JUEGO DE CUARTO, ARTE moderno, 3 cuerpos, muy poco uso; juego sala Renacimiento Español. muy baratos. Urge venta. San Lázaro 165, bajos, entre Campanario y Perseverancia.

57 UTILES de OFICINAS

¡¡REALIZACION!!

Mimeógrafos Edison Dick, calculadores Monroe y Marchant, máquinas de sumar y escribir, archivos Steel-Age y gabinete Kardex, cajas de caudales, mesas, burós de todas clases, contadoras National. "La Nacional", Villegas número 93, entre Teniente Rey y Amargura. Telf. A-9915.

MUEBLES DE OFICINA
VENDO Y COMPRO

Burós sillas giratorias, pupitres, libreros, satélites, juegos de recibidor.

MAQUINAS DE ESCRIBIR
Sumar, calcular, mimeógrafos, adresógrafos.

CAJAS DE HIERRO
Cajas de archivos, armarios de acero, archivos, tarjeteros, Kardex. Aproveche la liquidación de un lote de máquinas de escribir y sumar.

COMPOSTELA 43,
entre O-Reilly y Progreso.
TELF. M-8081

60 INSTRMENTOS de MUSICA

ANTES DE COMPRAR SU PIANO, visite «La Internacional». Esta casa cuenta con un surtido de pianos alemanes y americanos de las más famosas marcas. Facilidades de pago. San Rafael 57, esquina a Campanario: A-6100.

62 OBJETOS VARIOS

REFRIGERADOR FRIGIDAIRE, DOS puertas porcelana, perfecto; otro, chico, General Electric; automóvil Chevrolet dos puertas, motor y pintura magníficas. Lamas: I-5313. General Lee 37. S. Suárez.

SE VENDEN ARMATOSTES PARA bodega, a precios de regalía. Informes: calle Trece número 11, Lawton. Telf. M-7571.

PARA LAS DAMAS

70 INTERES PARA LAS DAMAS

CORTE MODERNO NACIONAL
SISTEMA "MENDEZ"

Aprenda corte y costura, por este modernísimo sistema, basado en las últimas modas de París. Venga usted a la Academia Central Neptuno número 81 y se convencerá de que este método es el más moderno de cuantos tenemos, de muy fácil comprensión. En poco tiempo puede hacerse experta profesora y hacerse su ropa en cuanto empiece las clases, con toda facilidad. Enseñanza garantizada Moldes a medida de todas clases. Especialidad en abrigos y trajes sastres. También ropa de niños. Estricta moralidad.

PARA LAS DAMAS

67 PELUQUEROS

PEREZ: EX PELUQUERO DE «EL Encanto», va a domicilio. Permanentes sin corriente, Croquinol: $2.00, Aspiral: $1.60; melena: $0.30; de niños: $0.30; corte y ondulación al agua: $0.40; Marcel: $0.50 y tintes. Telf. U-6002.

ENSEÑANZAS

75 PROFESORAS y PROFESORES

INGLES EXPERTO, LONDINENSE, tiene horas libres. Entrevistas personales solamente: profesor Farnes Zulueta 73, apartamento 20, o San Lázaro 337.

SE OFRECE UNA SEÑORA JOVEN con título de Magisterio, para dar clases a domicilio de Primera y Segunda Enseñanza, especializada en Gramática y Aritmética. Precios de situación. Telf. A5-0071.

SEÑORITA CUBANA, PROFESORA de corte y confección, sistema Martí, graduada en el Insituto Internacional de Barcelona, ofrece clases a domicilio a señoras o señoritas honorables. Telf. FO-2848.

77 ACADEMIAS

ACADEMIA «EUCLIDES»: ARITMEtica práctica: $1.00; mecanografía: $1.00; taquigrafía: $1.50; inglés: $1.50; Primera Enseñanza: $1.50; álgebra: $2.50; corte: $2.00; piano: $3.00. Clases tarde y noche. Lealtad 142 entre Reina y Estrella.

GREGC ACADEMY

Taquigrafía, Mecanografía, Inglés, Comercio.
Prof. RICHARDSON
Director.
Manzana de Gómez núm. 514.
Teléfono: A-9798.

ALQUILERES

80 CASAS de HUESPEDES

MANRIQUE 123, ENTRE REINA Y Salud, Habitaciones espléndidas, con lavabos, planta baja y altos, Agua abundante. con o sin muebles, Excelente comida. Moral absoluta: A-6388.

GALIANO 103, ENTRE SAN JOSE Y Barcelona. Habitaciones espléndidas con lavabos, agua caliente, con o sin muebles. Excelente comida. Moral absoluta: M-7380.

82 APARTAMENTOS

BONITO Y FRESCO APARTAMENto, con todas las comodidades: agua caliente y teléfono. Se alquila en San Rafael 37, altos, a media cuadra de Galiano.

APARTAMENTOS CON LUZ, BAÑO intercalado y cocina de gas se alquila en edificio moderno, un apartamento de dos habitaciones, cocina y sala, en Monte 485, casi esquina a Tejas. Informes: Farmacia de los bajos: M-4128.

APARTAMENTO: SAN LAZARO 470 casi esquina a Avenida Menocal: sala, comedor, tres cuartos, baño, cocina, cuarto y servicio de criados. Renta: $45.00. Informan en la misma y Morales y Compañía. Telf. A-9024.

BELASCOAIN 120, APARTAMENTO con sala comedor, 3 habitaciones, baño y cocina. Precio: $26.00. Informes: The Trust Company of Cuba, Obispo 53: M-6917.

83 DEPARTAMENTOS

DEPARTAMENTOS PARA OFICINAS

Frescos, amplios, modernos. Lugar céntrico, cerca de Correo de los Bancos, de las Oficinas Públicas. Elevador a todas horas: luz, servicio de limpieza, instalación para teléfonos y otras ventajas.

PRECIOS MODICOS

Cuba número 86 entre Amargura y Teniente Rey

Teléfonos: M-7639, M-2448 y A-8309

PRADO 111, FRENTE AL CAPITOlio. Casa de estricta moralidad. Se alquila bonito departamento con balcón y agua corriente, con comida. También se presta para oficina o profesional.

84 HABITACIONES

HABITACION CON LUZ Y BAÑO anexo, se alquila en edificio moderno, con balcón a la calle y sala, en Monte 485 casi esquina a Tejas. Informes: farmacia de los bajos: Telf. M-4128.

EN 30 PESOS: SE ALQUILA LA CAsa calle Octava número 37, entre Avenida de Acosta y Milagros (Lawton) con sala, comedor, cuatro cuartos baño completo, garage, dos cuartos de criados. Informes: Telf. M-1382. La llave en San Francisco y Octava, bodega.

MONSERRATE 93, ENTRE LAMPArilla y Obrapía. Se alquilan habitaciones con muebles, lavabo, agua caliente, a precios de situación. Informan en la misma.

A HOMBRES SOLOS SE ALQUILA una hermosa habitación, junto al baño. Se toman y dan referencias. Aguacate 50, primer piso.

85 NAVES y LOCALES

SE ALQUILA EN LA CUADRA COmercial de Toyo, Diez de Octubre 297-A., un local para establecimiento, con dos apartamentos interiores, acabados de fabricar, muy baratos. Se puede ver, de 7 a 6 p. m.

ALQUILO MAGNIFICO LOCAL PARA establecimiento. Tercera esquina a Diez, reparto Almendares, acabado de fabricar. Informes, al lado. Telfs. FO-3387 y M-1428.

LOCAL PARA OFICINA, NOTARIA-profesionales. Alquilo completamente independiente, esquina, balcón a la calle: sala, gabinete, salita espera. Casa honorable, local claro y fresco. Zona de negocios, frente a La Metropolitana, Progreso 16, primer piso.

ALQUILO EN LO MEJOR DE LUYAnó, locales con fuerza de vapor una nave grande de altos y bajos y 500 metros de terreno yermo. Todo con frente a Luyanó. Puede verse en Luyanó y Porvenir, de 7 a 12 y de 1 a 5.

SE ALQUILA PARA OFICINA COMpostela 38, esquina a Progreso, al fondo del National City Bank, 105 metros cuadrados patio y servicios. Renta: $60.00. Informes en la misma. Morales y Compañía.

87 HABANA

MODERNOS BAJOS: $30.00

Alquilo, Aramburo 15 entre San Lázaro y Jovellar, salita, hall, comedor, dos cuartos, lujoso baño intercalado, servicio de criados, etc. Inform el pintor.

ALQUILO: POCITO 100, BAJOS Y Pocito 112, altos, entre Espada y San Francisco: sala, recibidor, tres cuartos baño intercalado, comedor al fondo, cocina cuarto y baño de criados: $40.00. Serán pintadas. Aguilera. Mercaderes 27: M-8628 y U-6509.

SALUD 160, ALTOS MODERNOS: SAla, tres cuartos, comedor al fondo, baño, cocina. No falta el agua. Véalo de 4 a 6. Informes: F-2635.

NEPTUNA 107, SEGUNDO PISO, ENtre Perseverancia y Campanario. Alquiler: 50 pesos. Garantía: 100 pesos. La llave en la misma, de 10 a 12 y de 3 a 5. Informes: U-3982.

ALQUILERES

87 HABANA

DIEZ DE OCTUBRE NUMERO 147, esquina a Cristina, altos: $23.00. sala, comedor, dos habitaciones baño y cocina. The Trust Company of Cuba, Obispo 53: M-6917.

SE ALQUILA UNA FRESCA CASA, en Monserrate 131, altos, de una sala con balcón a la calle, tres cuartos, comedor cocina y servicios. Informan en los bajos.

MALECON 328, CUARTO PISO. SE alquila este claro y fresco piso, con tres habitaciones y demás comodidades. La llave en los bajos.

CALLE MAZON ESQUINA A NEPtuno, segundo piso: sala, comedor, tres cuartos, baño intercalado y servicio de criados: $34.00. Dos meses en fondo. Informes: Telf. M-7664 Monte 59, café.

ALQUILO HERMOSO PISITO, EN moderno edificio, Lealtad 188, compuesto de sala, dos cuartos, lindísimo baño, cocina y terraza, propio para matrimonio u hombres solos. Llave en el segundo piso. Informes: Maloja 87.

HORNOS Y VAPOR, A UNA CUAdra del Parque Maceo, a $28.00 alquilo casas modernas, con sala, comedor, dos habitaciones y baño completo. Informes: Vapor 5-A. Telf. M-2837.

88 VEDADO

VEDADO: CALLE I. ESQUINA A 19 Se alquila chalet con sala recibidor, comedor, 5 habitaciones, 2 baños, 2 garages, 3 cuartos de criados con servicios y lavadero. La llave en la misma. Informes: Telf. FO-3854.

¡OCASION UNICA! ALQUILO MAGnífica residencia, Calzada número 106, entre Cuatro y Seis. Bajos: jardín, portal, recibidor, sala, hall comedor, una habitación, baño, pantry, cocina, terraza dos habitaciones de criados y servicios, garage dos máquinas, cuarto y servicio de chofer. Altos: dos terrazas, nueve habitaciones, tres baños, hall y lavadero. Informes: Leyte Vidal: M-2222: $170.00.

ALTOS: SEGUNDO PISO, EN LO más fresco del Vedado, con todo el confort moderno: tres habitaciones, servicio de criados, nevera eléctrica y closets en los cuartos: $43.00 A. y Zapata.

BAJOS, EN EL VEDADO, CON PORtal acabados de construir, dos habitaciones nevera eléctrica y closets: $36.00. A. esquina a Zapata.

ALTOS DE ESQUINA: $40.00

Sala, comedor, 3 cuartos, magnífico baño, cocina de gas, baño de criados. Nunca falta agua, Calzada número 39, esquina a J., Vedado. Llaves en la bodega. Informes: F-5843.

CALLE 27 NUMERO 326, ENTRE A y B. Se alquilan modernos bajos con cuatro habitaciones, baño intercalado sala y demás comodidades. Llaves en esquina a A.

CALLE A. NUMERO 256, ESQUINA a 27. Se alquilan los bajos con tres habitaciones y demás comodidades. Precio: $30.00. Llaves en la esquina de enfrente.

CALLE 21, NUMERO 45, ENTRE J. e I., Vedado: sala, comedor, tres habitaciones, baño y cocina: $40.00. The Trust Company of Cuba, Obispo número 53: M-6917. Puede verse a todas horas.

QUINTA NUMERO 96 ENTRE CUAtro y Seis, segundo piso, altos: terraza, sala, 4 habitaciones, baño intercalado, comedor, cocina, patio: $40.00. Informes: The Trust Company of Cuba, Obispo 53: M-6917.

89 CERRO y PALATINO

CERRO: SE ALQUILA PRIMELLES 14, entre San Cristóbal y Pezuela, a una cuadra del tranvía: sala, saleta. tres cuartos con lavabo, comedor, cocina con clentador, baño completo, patio y traspatio con árboles. Su precio: $34.00. Informes: Primelles 16, al lado de la zapatería.

ZARAGOZA NUMERO 25, ENTRE Manila y Peñón: portal sala, comedor, dos cuartos, baño, cocina y patio. Informes: The Trust Company of Cuba, Obispo 53: M-6917.

90 MARIANAO y sus REPARTOS

SE ALQUILAN ACABADAS DE FAbricar, varias casas altos y bajos, en Tercera esquina a Diez, reparto Almendares. Informes, al lado. Telfs. FO-3387 y M-1428.

ALQUILO CASA DE DOS PLANTAS en Seis entre Trece y Quince, en el reparto Nicanor del Campo Alturas de Almendares. Infórmase: Telf. I-5359.

MARIANAO, BUEN RETIRO: CASA hermosísima, nueva, cuatro habitaciones altos, primer piso, Calzada pavimentada de paseo, Infanta esquina a Boquete: $32.00. Informes en la misma y Dr. González: A-7060, Habana 37.

CALLE DIEZ ENTRE TERCERA Y Quinta, reparto Miramar: $100.00, jardín portal, tres habitaciones, hall, baño intercalado, comedor, cocina cuarto y servicio de criados y garage. The Trust Company of Cuba Obispo 53: M-6917. Verse, de 9 a 12.

91 J. DEL MONTE Y LA VIBORA

SE ALQUILA MAGNIFICO CHALET de dos planta en Patrocinio entre D-Strampes y Figueroa, compuesta de jardín, portal, terraza, vestíbulo, hall. pantry, nueve habitaciones, cuatro cuarto de baño completos, comedor, cocina torre con un hermosísimo salón, sótano y dos garages al frente. Las llaves al lado. Informes: Caja de Ahorros y Banco Gallego S. A. Telf. A-6758.

94 LAWTON y BATISTA

ONCE ENTRE SAN FRANCISCO Y Concepción, Lawton, alquilo casa con portal, sala, comedor dos habitaciones, servicio, patios: $18.00, mes en fondo y pago adelantado. Informan en la misma y Dr. González: A-7060 Habana 37.

SE SOLICITAN

99 SOLICITUD DE ALQUILERES

DESEO FINQUITA APROXIMADAmente 20 minutos de La Habana. Preferible en carretera poco frecuentada. J. Walter Apartado 2412.

SOLICITO CASA PEQUEÑA, AISLAda, Habana o repartos, sin casas vecinas al frente o costados. J. L. K. Hornos 28-A. Telf. U-5112.

DESEO ARRENDAR NAVE SIN COlumnas, de no menos de 500 metros de superficie, dentro de la zona comprendida de Carlos III al Mar y de Belascoaín a Infanta: U-2269.

101 PERDIDAS

HALLAZGO: EN EL REGISTRO MERcantil Primero de La Habana, quedó olvidada una cartera de bolsillo. Identifíquese el propietario y se le devolverá.

108 AGENCIAS DE COLOCACIONES

LUCAS: M-8195: MODERNA AGENcia de Colocaciones: Cocineras, criadas, niñeras, choferes lavanderas dependientes de todas razas. Referencias y capacidad. Domicilio reconocido. San Lázaro 201. Telf. M-8195.

103 CRIADAS y CRIADOS

SOLICITO ESPAÑOLA, PARA COCInar y limpiar a corta familia. Sueldo: 15 pesos o más según convenio. San Mariano entre San Antonio y Felipe Poey, villa Guillermina. Telf. I-6086.

SE SOLICITAN

104 COCINERAS y COCINEROS

SE SOLICITA UNA ESPAÑOLA, DE mediana edad, para un matrimonio. Que sepa cocinar y limpiar. Sueldo: $15.00. Obispo 66, de 9 a 12 de la mañana.

SOLICITO UNA COCINERA, QUE sepa planchar ropa fina. Que tenga referencias y duerma en la colocación. Sueldo: $14.00. Telf. FO-1968.

SE SOLICITA UNA COCINERA, SOlamente para cocinar, pero que sepa cumplir con su obligación. Prado 68, bajos.

105 MANEJADORAS

SOLICITO UNA MANEJADORA PRACtica, que sepa entrener, muy aseada y con referencias de su oficio. Sin esas condiciones, no se presente. Calle D. número 198, entre 21 y 23, Vedado.

114 AGENTES Y VENDEDORES

SOLICITO AGENTES EN TODOS LOS pueblos y ciudades del interior, para trabajar en sus localidad. Obtienen buena ganancia. Pida informes por escrito a José Reguero, Prado 93, Habana.

115 OFICINISTAS

SE SOLICITA UN MUCHACHO, DE 17 o 18 años, para trabajos de oficina. Que sepa mecanografía. Referencias necesarias. Diríjase al apartado 1730, Habana.

117 SOLICITUDES VARIAS

SOLICITO UN EXPERTO PERFORAdor de pozos de profundidad: $30.00 semanales y casa. Agencia Beers San Ignacio 16: M-7730.

SOLICITO UN ENREJILLADOR PAra regular una cabecera de cama curva. Exijo referencias. Calle N. y 25, de 8 a 10.

ABOGADO CON 20 AÑOS DE EXPEriencia en cargos judiciales, se ofrece para trabajar por las tardes en bufete notaría, empresa periodística. industrial, comercial, clases en academia o administrar propiedades. Llame: I-5178.

SE OFRECEN

118 CRIADAS y CRIADOS

SE OFRECE UN JOVEN BLANCO de 18 años, acabado de llegar del campo, sabe trabajar, lo mismo en casa particular que de comercio. Tiene referencias y sin pretensiones. Telf. I-6086.

SE DESEA COLOCAR UNA MUCHAchita, para cuartos. Sabe coser y bordar. Tiene referencias y quien la represente. Telf. F-6143.

SE OFRECE UN CRIADO ESPAÑOL sirve a la rusa y a la francesa y hace cocktails. Es fino y trabajador. Tiene buenas referencias del Ministro de Italia que trabajó 4 años. José. Telf. F-6163.

SE OFRECE UNA CRIADA PARA cuartos o comedor, o bien para manejadora. Tiene referencias y duerme en el acomodo. Informes: Aguila 231. Telf. M-1149.

SE OFRECE UN MUCHACHO JOVEN para criado de mano o fregador de platos. Lo mismo ayudante de cocina, experto en servicio doméstico. No tiene pretensiones. Informes: Aguila 231: M-1149.

SE DESEA COLOCAR UNA SEÑORA de color de mediana edad, recién llegada del campo, de cocinera. Sabe cumplir con su obligación. Llame: Telf. A5-3871.

SE DESEA COLOCAR UNA JOVEN cubana, blanca para criada de cuarto o comedor. Prefiere repartos. Informes: M-1043.

SE DESEA COLOCAR UNA JOVEN blanca, para cuartos y coser. Desea buen trato y no se coloca menos de 12 pesos. Tiene buenas referencias. Telf. M-3077.

SE DESEA COLOCAR UNA BUENA criada de cuartos, sabe coser; y otra, para todos los quehaceres. Telf. F-3164.

SE DESEA COLOCAR UNA ESPAÑOla de mediana edad, para todo el servicio de un matrimonio, o para criada de cuarto o de mano. Tiene buenas referencias, sabe cumplir con su obligación y desea casa de moralidad. No se coloca menos de 20 pesos. Telf. M4-5032.

SE SOLICITA UNA SEÑORA FINA para acompañar a una señora y hacer algunos trabajos en la casa. Se exigen referencias, edificio América N. y Jovellar, departamento 309, de 8 a 10 a. m. y de 1 a 3 p. m.

SE OFRECE UNA BUENA CRIADA de mano. También se coloca de manejadora. Tiene buenas referencias. Informes: Herrera: Quinta número 110, esquina a Diez, Vedado. Telf. F-3019.

SE DESEA COLOCAR UN JOVEN del país, blanco, de criado de mano o portero. Sabe trabajar y cumplir con su obligación. Tiene buenas referencias de las casas donde ha trabajado. Telf. M-2469.

SE DESEA COLOCAR UNA CRIADA de color. Lo mismo se coloca de manejadora. Tiene referencias. Informes: F-7261.

SE DESEA COLOCAR UNA JOVEN española para criada de habitaciones, sabe de costura o para manejadora. Tiene referencias. Informes I-6411.

119 COCINERAS y COCINEROS

SE DESEA COLOCAR UNA BUENA cocinera y entiende de repostería. Tiene magníficas referencias. Informes: Herrera. Quinta número 10, esquina a Diez, Vedado. Telf. F-3019.

SE DESEA COLOCAR UNA BUENA cocinera, de color. Entiende de repostería. Tiene referencias de las casas donde ha trabajado y no duerme en la colocación. Gana buen sueldo. Llame: Telf. F-3027.

SE DESEA COLOCAR UNA COCINEra de color. Sabe hacer algo de repostería. También se coloca de criada de mano o para manejar solamente. Tiene referencias. Informes: Telf. F-7261.

SE OFRECE UN COCINERO Y REpostero. Tiene buenas referencias. Informes: calle 16 número 57, entre 17 y 19. Telf. F-3854.

SE OFRECE UNA BUENA COCINEra, para cocinar y limpiar a matrimonio solo. También para criada. Duerme fuera o en el acomodo. Informes: Aguila 231. Telf. M-1149.

SE DESEA COLOCAR UN COCINERO español, en casa particular. Cocina criolla, francesa y a la americana. Tiene buenas referencias. Telf. F-2131

SE DESEA COLOCAR UNA JOVEN, para cocinar a un matrimonio o corta familia. Duerme fuera. Teléfono: F-6133.

SE DESEA COLOCAR UNA COCINEra española, de mediana edad. Tiene buenas referencias y duerme en la colocación. También una criada de mano. Informes: Telf. F-2545.

SE DESEA COLOCAR UNA BUENA cocinera; y otra para cocinar y limpiar. Telf. F-3164.

SE DESEA COLOCAR UNA SEÑORA española, de mediana edad. de criada de mano o de cuartos. No le importa ir a los repartos. Tiene buenas referencias. Informes: Telf. M-4015.

SE DESEA COLOCAR UNA COCINEra de color. Tiene referencias. Informes: X-2324.

SE DESEA COLOCAR UNA BUENA cocinera y repostera española, de mediana edad. Tiene buenas referencias y no duerme en la colocación. Telf. F-6203.

SE OFRECEN

119 COCINERAS y COCINEROS

SE DESEA COLOCAR UN BUEN maestro cocinero y repostero, joven, chino. Cocina a la criolla, española y francesa, muy limpio y sabe cumplir con su obligación. Tiene recomendaciones y desea casa particular. Telf. U-2902.

120 MANEJADORAS

SE DESEA COLOCAR UNA MANEjadora. Tiene referencias y sale a las afueras. Telf. F-3164.

125 CHOFERES

SE DESEA COLOCAR UN CHOFER para casa particular. Informes: Industria número 8. Telf. M-4047. Floreán.

121 OFERTAS VARIAS

SE OFRECE PARA DEPENDIENTE de tienda de ropa o cosa análoga, con práctica de 15 años, nativo de 31 años de edad. No tiene pretensiones y tiene personas de solvencia que lo garantizan. Informes: Lagunas 27, bajos, Habana.

PROFESIONALES

INGENIEROS

L. HERNANDEZ SAVIO
INGENIERO CIVIL Y ARQUITECTO
Se hace cargo de toda clase de estudios y proyectos de edificios en Miami, Miami Beach y Habana. Oficinas: Concordia 113. Telf. M.1218.

1 ABOGADOS Y NOTARIOS.

AVISO IMPORTANTE

Si usted tiene hipotecada su casa o finca rústica y le van a establecer procedimiento hipotecario, o está ya en vía de que se le remate. Véanos. Este bufete le resolverá su situación. Puente y Lazcano, La Metropolitana 216, O-Reilly y Aguacate, de 11 a 1 y de 4 a 7.

DIVORCIOS

Muy rápidos, en plazos cómodos, cubanos y extranjeros. Matrimonios ciudadanías. Obrapía 17. Dr. Angel Fernández.

BUFETE Y NOTARIA PUBLICA

DR. LAURO G. MENDOZA
Abogado y Notario
Paseo de Martí núm. 19, altos. Telf. M-6513

Promoción de declaratoria de herederos, testamentarías, juicios ejecutivos, desahucios, hipotecarios y divisiones de condominios. Divorcios de nacionales y extranjeros, reclamaciones por accidentes del trabajo, de seguros y cualesquiera otras indemnizaciones. Solicitud de jubilaciones y pensiones de empleados civiles y de veteranos con reclamación de atrasos. Marcas y Patentes, ciudadanías, cambios, adición o modificación de nombres y apellidos, guías forestales, marcas para señalar ganado, certificaciones en general. Celebración de matrimonios notariales. Resolución de todo asunto mercantil y de Aduana. Redacción de toda clase de escrituras y actas notariales. Administración afianzada de bienes. Se suplen documentos y gastos previo convenio. Prado 19, altos: M-6513.

MARCAS y PATENTES
Dr CARLOS GARATE BRÚ
— ABOGADO —
COMPOSTELA 35-Tef. M-3734
HABANA

NOS HACEMOS CARGO DE TODA clase de asuntos civiles y criminales—Divorcios, Declaratorias de herederos, cartas de ciudadanía —Dinero en hipoteca en todas cantidades, operaciones rápidas, compra-venta de casas. Bufete del Dr. Elizondo. La Metropolitana 336-337 teléfono M-6031

3 DRES. en MEDICINA.

DR. J. R. ALVAREZ
HERNISTA
Ex Director de «La Benéfica», del «Centro Gallego»
Edificio "América"
Jovella resquina a N.
Telfs. U-5400 y FO-1361
Cura radical de la Hernia sin recurrir a operación, ni al uso permanente del braguero Desprovista de peligro, dolor y complicaciones de todo género. El paciente puede continuar sus ocupaciones habituales.
Consultas, turno fijo

GABINETE MEDICO
OBSTETRICO DR. EVARISTO PEREZ RIVERO
DRA. AMPARO SOBRAL DE LEDON
Consultas de 1 a 4 p. m. Habana número 168, altos, entre Sol y Luz. Telf. A-8930.

DR. ALFREDO COMAS
Especialista del Instituto del Cáncer. Enfermedades venéreas, sífilis, impotencia afecciones de señoras, tumores del útero y pechos. Aplicaciones del Radium. Horas: 2 a 5. Telf. M-7728, San Nicolás 70, Habana.

VIAS URINARIAS
(EXCLUSIVAMENTE)
Enfermedades de los riñones, vejiga, próstata, testículos, gonorrea y sus complicaciones. Cura radical de la **Hipertrofia prostática y estrechez uretral sin operación.** Impotencia en todas sus formas. Generandi Goeundi, Espermatorrea. Debilidad sexual etc. Consultas y reconocimiento gratis: 2 p. m. a 7 p. m. Consulado 39, altos primer piso entre Genios y Refugio.

DR. FRANCISCO J. DE VELASCO
Corazón, Pulmones, Estómago, Intestinos

DR. RUBEN DE VELASCO
Corazón, pulmones, enfermedades de los niños. Consultas de 1 a 3 días laborables. Horas especiales, previo aviso. Salud 34. Telf. M-6068.

DR. FRANCISCO HERNANDEZ CALZADILLA
MEDICO CIRUJANO
Calle 11 entre J e I, Teléfono F-5424 Vedado. Especialista en enfermedades de niños. Médico del Hospital Infantil, Consultas Martes, Jueves y Sábado, de 3 a 5.

DR. A. BARBA INCLAN
CIRUJANO-ORTOPEDICO
Especialista en huesos, articulaciones y músculos. Electricidad médica Consultas diarias, de 2 a 3 p. m., en San Rafael 153-F., altos, entre Hospital y Espada. Honorarios módicos Telf. U-1224.

DR. F. PAGES
MEDICO CIRUJANO
De regreso de su viaje, reanuda su trabajo el primero de octubre. Consultas: lunes y viernes, de 3 a 5. (ocho turnos). Los demás días, consultas a hora prefijada: 10 pesos. Calle D. número 200. Telf. F-4483.

PROFESIONALES

3 DRES. en MEDICINA.

DR. A. VENERO
Curación rápida de enfermedades venéreas: impotencia, sífilis, electricidad médica, diatermia, ozoterapia, etc. Cuota semanal. Consultas: de 10 a 12 m. y de 4 a 6 p. m., San Miguel 55, esquina a San Nicolás. Telf. A-9380.

DR. ROSAL
Sistema nervioso, Corazón, Medicina Interna. Consulta diaria de 4 a 6. San Miguel 117 (bajos) entre Gervasio y Escobar. Teléfono U-2342.

DR. JOSE ALFONSO
Ex-especialista del Centro Asturiano: ojos, garganta, nariz y oídos. Consultas mutualizables de 10 a 12 y de 3 a 5: $1.00; de 2 a 4: $3.00. Turno fijo $5.00. Operaciones módicas. Monte 386 Telf. M-2330.

POLICLINICA INTERNACIONAL
Director: Dr. David Cabarrocas
San Miguel número 130, letra B. Consultas de 9 a 10 a.m. y de 2 a 7 p. m. Excepto sábados y domingos, por turno: de $0.50, $1.00, $2.00, $3.00, $4.00 y $5.00. Consultándose primero los de más precios Tratamiento especial: Tuberculosis, Asma, Bronquitis, Reumatismo, Diabetes, Sífilis, Blenorragia, Pielitis, Nefritis, Ictericia, Dispepsia, Vómitos incoertibles del embarazo con raspado o cura. Neurastenia, Ulcera del Estómago, Anemia, Disentería, Paludismo, Apendicitis. A los pobres se les consulta gratis, presentando este anuncio.

INSTITUTO DEL VIEJO
NEPTUNO 120
Especializado en el tratamiento de enfermos de más de 40 años. Servicio permanente. Laboratorio. Visitas domiciliarias. Curaciones. Consultas. Electricidad médica. Farmacia. Especialistas, Clínica. CUOTA MENSUAL $1.50 Obsequiamos el primer recibo.

GABINETE UROLOGICO ALEMAN
VIAS URINARIAS
Consultas gratis, de 7 a. m. a 1 p. m., y de 4.30 a 9. Consultas especiales, de 1 a 7 p. m., Jesús del Monte 135, bajos, frente a la quinta de Dependientes. Tratamientos modernos, con vacunas alemanas para curar la Gonorrea en 15 días, sean crónicas o mal curadas. Garantizamos que no quedan recogidas. Facilidades de pago. Impotencia y debilidad sexual, piel y sífilis.

5 DENTISTAS.

DR. HERNANDEZ CALZADILLA: curas de dientes flojos y piorrea. Arreglo puentes rotos, extracciones con anestesia local y gas. Consultas hasta las 10 p. m. Reina 76, bajos. Telf. A-7537.

6 COMADRONAS.

CONSUELO RUDA
Comadrona, ex interna de la casa de salud «La Balear». Muchos años de práctica. Consultas gratis. Belascoaín 74 altos, esquina a Jesús Peregrino. Telf. U-5824.

ESTRELLA VIÑALS. COMADRONA. Asociación Cubana Cooperativa Médica, últimos procedimientos. Pongo inyecciones intravenosas. Consultas diarios San Rafael 152 L altos, entre Marqués González y Oquendo

COMPRAS

9 CASAS.

COMPRO UNA BUENA CASA PARA renta y otra para vivirla. Prefiero Habana o Vedado. Informes: San Lázaro 195 altos: A-9173.

COMPRO URGENTE, BARRIO MONserrate, San Leopoldo o Colón, casa de $8 000 a $10,000. También terreno, o casa vieja para fabricar. Sigarroa: M-1963.

COMPRO CASA DE $800 A $1.200, en el Cerro o dando pequeña cantidad y reconocer hipoteca pequeña moratoriada. Interesada: Salvador y Chaple: I-6308. Gerardo.

¡LEALO!
Deséase invertir, rápidamente hasta $70 000. en casas grandes y pequeñas, en La Habana y buenos repartos. También se comprarían solares, fábricas en construcción y créditos hipotecarios bien garantizados. Sr. Fernández, Departamento Económico Legal. Notaría del Dr. Lauro G. Mendoza. Prado 19, altos: M-6513.

COMPRAMOS VARIAS PROPIEdades, en La Habana y repartos. Tenemos muchos compradores. Véanos en Chacón 23. J. P. Quintana e Hijo, o llámenos al M-8182.

COMPRO CASAS EN SANTOS SUArez, Mendoza, San Miguel, Lawton Arroyo Apolo, Santa Amalia y La Lira. Estrada Mora. San Igacio 50, de 9 a 12 y de 2 a 5: M-7432.

10 SOLARES.

COMPRO PARCELA DE 10 METROS de frente, en Jesús del Monte o Víbora, próxima a tranvía y acera de la brisa. Trato directo con el dueño. Véame: San Benigno 58, entre Zapotes y San Bernardino, después de las 3 de la tarde.

SE COMPRA UN SOLAR O PARCELA en la playa de Varadero, Costa Norte, no interior. Informe situación medidas y precio, por escrito, exclusivamente. al Sr. Oscar Rasco, Aguiar 71 departamento 202, Habana.

11 FINCAS RUSTICAS.

COMPRO FINQUITA DE RECREO de un cuarto a media caballería. No más de 30 kilómetros de La Habana. Telf. U-2269

14 AUTOMOVILES y ACCESR.

¡OPORTUNIDAD! SE DESEA COMprar Ford de 4 puertas, del 31; y máquina cerrada, de 4 puertas, del 36 o 37. Pago contado. Se desea tratar exclusivamente con particulares. Diríjase al Apartado 1730 Habana.

15 MAQUINARIAS.

SE COMPRA UN MOTOR DE GASOlina de 3 a 5 caballos, de segunda mano pero que esté en buen estado. Diríjanse a: Cruz Muñoz. Teléfono: M-6921.

17 MUEBLES y PRENDAS

A-7795: COMPRO MUEBLES
De todas clases. Pagamos más que nadie. También vendemos, cambiamos y alquilamos. No venda sin antes hacer una llamada al A-7795. Vamos en el acto. «La Honradez». Máximo Gómez número 85.

DESEO COMPRAR REFRIGERADOR eléctrico, funcionando, modelo del año 1934, en adelante. No compro cacharros. No trato con especuladores. Gutiérrez. Telfs. A5-5931 y A5-5932.

A-9003: COMPRO MUEBLES
LIQUIDO CASAS COMPLETAS
Objetos de arte, antigüedades, libros, vajillas, máquinas de coser y escribir, burós,, etc., pianos, adornos de plata, porcelana y bronce. De oficina, todo. Operación rápida **Casa Núñez.**

A5-5931 Y A5-5932: COMPRO
Muebles de hogar, oficinas y establecimientos, pianos, radios, refrigeradores modelos 1934, en adelante neveras, adornos porcelana, bronce, marfil, alfombras, antigüedades, «El Corazón de Jesús», Salud 47 entre Manrique y Campanario.

COMPRAS

17 MUEBLES y PRENDAS

A-7890: COMPRAMOS MUEBLES
De todas clases. Pagamos … nadie. También vendemos y … mos muebles. No venda sus … sin antes hacer una llamada … A-7890 La Casa Puente y Cía. … no 128, por Salud.

U-2530
COMPRO MUEBLES
De todas clases: objetos de … lámparas, adornos finos, …
PIANOS
Verticales y cuarto de cola … quinas de coser y escribir, … vajillas, bandejas de plata … Pago bien. Negocio rápido: U-…

U-3637: COMPRO MUEBLES … máquinas coser, escribir, … jetos arte, lámparas, porcelanas, … tigüedades, efectos clínicos, … bras, plata, cuadros. Pago bien … do en seguida. «Varadero». Te… U-3637

M-7084: COMPRO MUEBLES, … quinas coser, escribir, burós, … tos arte, lámparas, pianos, libros, … celanas, antigüedades, plata, … bras, cuadros, casas completas, … alto precio. M-7084.

DINER…
Sobre joya…
En todas cantid…
"LA PERLA"
Animas 84, casi esq. a Galia…
Telf. A-8222

A-6620: COMPRO MUEB…
Juegos de cuarto, comedor, … piezas sueltas, neveras, refrig… res, máquinas de coser y es… muebles de oficina, radios y … jes. Liquido casas de huéspedes … Moderna», Salud 3: A-6620.

COMPRO MAQUINAS
De coser, escribir y, de sumar y toda clase de objetos de arte … mejor que nadie. Teléfono U-59…

OPERADOS E INVALIDOS
Alquilamos y compramos … Baules, sillas para inválidos, … aparatos de Hospital, madera … camos y reparamos. Pintura … quelados. Neptuno 161. Telf. … Casa Fernández.

A-6628: COMPRO MUEB…
MODERNOS, DE HOGAR Y OFICINA
Objetos plata, porcelana, … lámparas finas, máquinas de … "Singer". Pago bien. "La Regen… Suárez 8 y 10. Telf. A-6628.

Compro M-913…

Muebles, … nas de coser … cribir, cont… vidrieras, … jes, lámpar… dios, neveras … jetos de arte.

MUEBLES DE OFICIN… EN GENERAL
Archivos metálicos, cajas de … rro, divisiones, mamparas, cafés … das, barbería, molinos de café, … pre todo. Avise a esta casa. … mos gran surtido. Háganos una visita.

M-9136

U-1488: COMPRO MAQUINAS
De coser y escribir, pianos, … lámparas, vajillas, objetos de … adornos, figuras de bronce, … estatuas, neveras, relojes, mue… Todo lo que venda. Negocio r… U-1488.

19 LIBROS e IMPRESOS.

COMPRO LIBROS DE TODAS … ses y en todas cantidades, … bien. Voy a domicilio. Diríjase a … Mari, Librería La Escuela en … y Egido.

NO REGALE SUS LIBROS A… guos, a librerías de viejo. La … ría **ALBELA**, se los compra, … dole más que nadie. Belascoaín … esquina a San Rafael. Telf. U…

23 OBJETOS VARIOS.

SE COMPRA UN SILLON DE… en buenas condiciones Dr. G. … Garganta. Reina 86 entre Escobar … Lealtad.

HAGASE FILATELICO, COLEC… ne sellos que es la diversión … instructiva y provechosa. Le … mos un álbum con espacios para … de 4.000 sellos y 1600 grabados … paquete de 100 sellos diferentes … papel engomado para pegar … Una pinza un lente de aumento … por $1.00. Pedidos del interior, … Compramos, vendemos, cambiamos … llos para colecciones. Casa Filat… LILY, Obispo 121, Habana.

SE DESEA COMPRAR UN BA… de cemento, para jardín. Info… Telf. F-5952.

SELLOS: COMPRO EN CANTIDA… lotes y colecciones. Tengo … surtido en series aéreas comp… Servicio de Novedades. Julio … edificio «Cuba» empedrado 42, … tamento 601, de 9 a 12 p. m.

COMPRO HASTA 5.000 MARCOS … uso para chapas adresógrafo. … bién adresógrafo y máquina … todo base barato. Maribona, Apar… 2255, Habana; dar detalles y … precios.

Arrendamientos.

A-1 FINCAS RUSTICAS-URBANAS

ARRIENDO FINCA «MORA C… con amplia y moderna casa de … vienda a 12 kilómetros de la … Telf. I-5695.

SOLICITO DUEÑO MINCAS RU… cas cerca Habana con más de … matas frutales distintos para … experimentos en privado por un … Informes: Guerra, Conserje … Gallego.

MAGNIFICA OPORTUNIDAD: G… finca rústica en Ciego de Avila, … caballerías, tierras inmejorables, … talmente cercada, dividida cuartones, … corrales, magnífica casa ordeño, … además 12 pozos fértiles equipados, … atraviesa línea vía ancha ingenio, … caballerías empastada guinea, … camagüeyana, otras, 2,000 cabezas … nado vacuno y caballar, varias … etc. Contrato por diez años, … y Solís, «El Gato Negro», Obispo … M-6872.

REPARACIONES

42 MUEBLES y PRENDAS

REPARACIONES DE MUEBLES
CASA «CORO».
Barnizamos toda clase de muebles … Combinaciones de maderas, … tapicería, Especialidad en … Limpieza de muebles a domicilio … Estrella 27, entre Aguila y Angeles.
Teléfono: M-2127.

M.E.C.D. 2016

REPARACIONES

MUEBLES y PRENDAS

...re a tiempo su nevera!
...a. Esmaltados por calefacción ... Infanta 52 y medio, entre ... y Benjumeda: U-3968.

...RES DE TAPICERIA Y PIN- ...finas de la mueblería Gar... ...inosa. No pague su traba... que una sola vez. Mándelos ... taller de garantía, mejor tra... y mejores precios, porque so... ...eros, directores y propieta... San Rafael entre Aramburo y ... Telf. U-1424.

... TALLER DE TAPICERIA
...e usted hacerse, con poco di... un juego estilo Inglés? Pa... al taller de tapicería de Mar... Bayo 43. Tapice sus muebles ... importadas, a precios eco... También doramos, barniza... reformamos toda clase de mue... Trabajos garantizados: M-7872.

...AMOS SUS MUEBLES POR ...dinero, dejándolos nuevos. Ca... U-5761. Los modernizamos ...os a muñeca y esmaltamos ... Pinturas mimbre a vapor y ... Tapicería en general. Azo... espejos. Trabajos garantizados ... número 130.

EXPERTO TAPICERO
...ece para toda clase de tapi... barnizados, a precios muy mó... Arreglos en todas clases de ... por malos que estén. Pin... ...cos. Llame hoy mismo y pa... su casa, sin compromiso al... usted. Tapicero Rodríguez ... Su casa, Gervasio 97, bajos. ... y Salud: y también se dan ... y policromados en cueros. ...3381

VENTAS

CASAS

...ENDEN PROPIEDAD 2.066
...s en una esquina de la ca... ...án cerca Calzada Ayesarán ... 100 mensuales. Dirigirse ho... ...a, Sr. Carvajal de 12 y me... y meda y de 7 y media a ...dia.

...RDO MAURIZ: M-7586
...ETROPOLITANA 538
...mo al City Bank, La Me... ...na, Palacio, Manzana de ... edificio moderno de cuatro ... seis casas, local comercio. ...renta: $35,000. G. Mauriz: ... La Metropolitana 538.

... frente al Capitolio, cinco ... $68,000; Teniente Rey, pró... ...ARIO DE LA MARINA, cua... ...antas: $18,000; otra, calle ... $8,000. G. Mauriz: M-7586, ...ropolitana 538.

...o: bonita casa, modernísi... ...o mejor, 4 habitaciones, te... ...villana, garage dos autos ... que verla: $22,000. G. ... M-7586, La Metropolitana ...8.

...ENDE PROPIEDAD 2066
...s en una esquina de la ca... ...pán cerca Calzada Ayesta... ...nta 100 mensuales. Dirigir... ...el Reina, Sr. Carvajal de 12 ... a 1 y media y de 7 y me... ...y media.

...ACION ALMENDARES VEN- ...spléndida casa jardín, portal, ... tres dormitorios, baño in... ... comedor al fondo, amplia ... cuarto servicio criado, gara... ...uel Pompa. Granvía M-3535.

REPARTO LA SIERRA
...ndo chalecito sin estrenar dos ... las mejores vías de comu... ... se compone de jardín, portal, ...medor, cocina, 3 amplios dor... ... 2 baños garage, un cuarto ...fer y otro para criada su ... de primera, precio $6,500; no ...mpo pueden verlo a todas ...iríjanse a la calle 9 y 12 re... ...mendares Oficina Sr Alpen... ...2542.

... EN ALMENDARES
...A NUEVA, POR $4,500
BIEN SITUADA
... portal, sala, hall al cen... ...artos, baño muy lujoso, co... garage y servicio de criados. ...fort y elegancia. No pierda ...tunidad de hacerse de casa ... Gana: $40.00. Para verla: ... No pague más alquiler.

... DE CASAS. — ESQUINA ... casas modernas, se dan ba... ...0-2285.

...OS: SE REGALA CASA COM- ...de portal, sala, comedor, dos ... grandes baño, cocina, patio, ... a una cuadra tranvías, 3 ... Belén. F. Marín, Empedrado ...958.

...OS: COMPRE LA CASA IN- ... con frente a Avenida Con... ...y tranvía: sala, un cuarto ... baño, cocina, patio para lo ... y su verja de hierro de en... ... F. Marín, Empedrado 12:

...SOS: CASA DE OPORTUNI- ...or su precio próxima a Ave... ...lumbia e Instituto Cívico Mi... ...ardín, portal, sala, tres cuar... ... comedor, cocina, patio, en... ...ra auto. F. Marín, Empedra... A-7958.

...SOS: UNICA CASA QUE VA- ...calle Aguila pues es toda de ... tranvía: sala, comedor, ...rios, baño, cocina, patio. Co... ...en La Habana, en ese precio, ...58. F. Marín, Empedrado

...CASA BONITA, BIEN FABRI- ...y decorada, dos cuadras Cal... ...s del Monte, media del tran... ...enida Concepción: portal, sa... ...cuartos, baño intercalado, co... ...pantry, cocina patio. F. Ma... ...pedrado 12: A-7958.

...SOS: COMPRELAS, DOS CA- ...modernas, reparto Santos Suá... ...a casa: jardín portal, sala, ... cuartos, baño intercalado come... ...na, patio; y en Avenida Acos... ...regalan, en $5,500, dos casas ...58. F. Marín, Empedrado

...SOS: LA CASA MAS LINDA ...derna del reparto Almendares, ... en el Malecón del mismo: jar... ...ortal, sala tres cuartos, baño ... comedor, pantry, cocina, pa... ...rage. F. Marín, Empedrado ...58.

...A CON 300 VARAS DE TE- ...frente a la Avenida Colum... ...doy en 700 pesos. La doy, fi... ... gravamen; y se regalan ... moderna, próximas Ave... ...rentando 68 pesos, en ... F. Marín, Empedrado 12:

...RIBASE Y ANUNCIESE EN ...DIARIO DE LA MARINA

VENTAS

48 CASAS

VENDO SIN ESTRENAR LA SIE- rra 5a ntre 6 y 8 una cuadra cine Rívoli, amplia casa, cuatro habitaciones, dos baños intercalados (colores), hall, dos metros ancho, closets pantry, garage, traspatio. Vázquez I-5815.

VENDEMOS ESPACIOSA NAVE CON cha y Luco, Luyanó, 900 metros. Fabricación de acero y concreto. Admitimos proposiciones. Informes: ferretería «Los Dos Leones». Galiano No. 32, Telf. A-0603.

REPARTO NICANOR DEL CAMPO
Vendo lujoso chalet 2 plantas situado en el mejor puinto acera sombra, pegado Alturas Almendares todo de primera. Traigan un ingeniero que lo vea, tiene 4 dormitorios en los altos patio y traspatio, precio: $12.000 para verlo, a todas horas, diríjase a la calle 9 y 12, reparto Almendares, oficina Sr. Alpendre: FO-2542.

VENDO CASA DE DOS PLANTAS San Miguel entre Escobar y Gervasio. No corredores. Informan: Concordia 116 (altos) de 7 a 9 de la noche.

SE VENDE: MARQUES GONZALEZ número 105, entre Figuras y Benjumeda, preciosa casas, construcción de primera, de gran lujo. Compuesta de sala, saleta corrida, cuatro cuartos baño intercalado de colores, servicio de criados, cocina para gas y carbón, calentador, etc., $7,500, 130 metros cuadrados de superficie. Informa su propietario: Francisco Torres Aguiar número 65. Telf. A-7830. Pueden ver la casa, de 8 a 11 a. m. y de 1 y media a 5 p. m.

BARCELONA 6, DE ALTO Y BAJO entre Aguila y Amistad buen frente, se vende en $12,000. Informan F. Novoa San Nicolás 84 altos.

REPARTO NICANOR DEL CAMPO
CASA EN $3,250
Vendo casa moderna, compuesta de jardín, portal, sala, hall, 2 cuartos, baño completo, comedor, cocina, patio y garage. Precio: $3,250, sin rebaja. Informes: Chacón núm. 23:: M-8182.

AMPLIACION DE ALMENDARES
CASA DE ESQUINA, EN $3,300
Vendo casa de esquina, una planta ,compuesta de jardín, portal, sala, comedor, dos cuartos, baño intercalado y patio. Precio: $3,300. Informes: Chacón 23: M-8182.

REPARTO LA SIERRA
CASA EN $8,000
Vendo casa moderna, de una planta, construcción de primera. Compuesta de jardín, portal, sala hall, 4 amplias habitaciones, dos lujosos cuartos de baño, comedor, cocina, pantry, closets en todos los cuartos, garage y dos cuartos de criados. Precio: $3,000 y reconocer $5,000. Informes: Chacón número 23: M-8182.

REPARTO SANTOS SUAREZ
CASA EN $6,500
Vendo casa moderna, de una planta, calle San Benigno. Compuesta de jardín, portal, sala, saleta, cuatro cuartos, baño completo, comedor, cocina, cuarto y servicio de criados y garage. Construcción de primera. Precio: $6,500. Informes: Chacón número 23: M-8182.

HABANA
CASA DE DOS PLANTAS
$6,500
Vendo casa moderna, de dos plantas, calle San Carlos, a una cuadra de Belascoaín. Compuesta cada planta de sala, comedor, tres cuartos baño completo y cocina. Precio: $6,500. Informes: Chacón número 23: M-8182.

HABANA
CASA DE DOS PLANTAS
EN $4,000
Vendo casa de dos plantas, calle Rayo, próximo a Reina. Mide 7 por 31. Precio: $4,000 y reconocer $6,000. Informes: Chacón número 23: M-8182.

HABANA
CASA DE DOS PLANTAS
EN $11,500
Vendo casa de dos plantas, moderna, calle Aguacate, próximo al Palacio Presidencial. Mide 9 por 18. Compuesta de sala, comedor, tres cuartos, baño, cocina y patio, en cada plante. Precio: $11,500. Informes: Chacón número 23: M-8182.

AMPLIACION DE ALMENDARES
SOLARES
A $2.00 VARA
Veendo solar de 14.74 por 47 Avenida Novena entre Nueve y Diez, acera de la brisa. Precio: a $2.00 vara. Urge venta, antes del día 15. Otro, Avenida Quinta, de 16 por 53, muy barato. Informes: Chacón núm. 23: M-8182.

ALTURAS DE ALMENDARES
SOLAR IDEAL, A $5.00 VARA
Vendo solar ideal, de 24 por 41, situado en acera de la brisa y a una cuadra de la Calzada. Precio, a $5.00 vara. Informes: Chacón núm. 23: M-8182.

REPARTO MIRAMAR
SOLARES DE OPORTUNIDAD
Calle Ocho y Tercera Avenida, a la brisa, 1,252 varas, a $3.50 vara; calle Diez y Quinta Avenida, 13 por 30, en $2,500; Avenida Séptima, 24 por 47, a $3.50 vara; calle Doce, esquina de Fraile, 50 por 50, a $5.50 vara; calle 36, 20 por 30 a $3.00 vara.

Informes:
CHACON NUM. 23
M-8182

VENTAS

48 CASAS

VENDO VIRTUDES CASA VIEJA 6x23 la mejor cuadra, seis miol doscientos pesos. Informes: San Lázaro 105, altos, teléfono A-9173.

HABANA: CERCA DE BELASCOAIN vendo casa moderna, con cuatro habitaciones, sala recibidor, comedor al fondo, baño completo intercalado. Precio: $4,200. Informes: San Lázaro 195, altos: A-9173.

$32,000: VENDO LA MEJOR RESI- dencia, en el más selecto punto del reparto Alturas de Almendares: seis cuartos, garage para 5 máquinas. Doy facilidades. Informes: San Lázaro 195, altos: A-9173.

$25,000 VENDO GRAN RESIDENCIA esquina, Vedado, con 828 metros de terreno, dos plantas: 6 habitaciones y garage. Doy facilidades. Informes: San Lázaro 195, altos: A-9173.

GANGA: VENDO DOS CASAS, LO mejor de la Víbora: $5,000, rentando $48.00, Luz Caballero entre O-Farrill y Avenida de Acosta: jardín, portal sala, saleta, columnas escayola, gabinete, 2 cuartos, comedor al fondo, baño completo, cuarto y servicio de criados, cocina amplia, patio con celosía, traspatio, otra sala, 2 cuatos, cocina baño, patio. No corredores: M-1541, de 10 a 12 a. m.. o Espada 56, altos, entre Neptuno y San Miguel.

A UNA CUADRA CALZADA CERRO vendo 2 casas mampostería, una portal, sala, 2 cuartos, grandes y servicio. Otra: portal, sala cuarto, servicio y traspatio. I-6334, $2,900. Informan Santa Emilia 19.

VEDADO: CALLE 25, ENTRE 24 Y 26, magnífica casa moderna, con cinco habitaciones garage, techos monolíticos. Precio: $7,500, con facilidades. Informes: San Lázaro 195, altos: A-9173.

VEDADO: VENDO MAGNIFICA CA- sa moderna, una planta: cuatro habitaciones, dos baños y garage. Selecto punto. Precio: $14,000. Informes: San Lázaro 195, altos: A-9173.

BOLETIN DEL DIA
PEDRO DE LA CUESTA
INVERSIONES

ALTURAS DE ALMENDARES
$14,000
A la subida del puente, chalet de dos plantas, moderno, Compuesto de jardín, vestíbulo, sala, livingroom comedor, cocina, cuarto y servicio de criados, despensa, traspatio, garage al fondo. En los altos: escalera de mármol blanco, tres habitaciones baño intercalado y terraza. Telfs. FO-2419 y A-8697.

REPARTO ALMENDARES
$8,200
Chalet de dos plantas, fabricado por Max Borges. Compuesto de jardín, portal, sala, livingroom, biblioteca, comedor, pantry cocina patio, cuarto y servicios de criados y garage. En los altos: recibidor, tres hermosas habitaciones, con dos baños de lujo intercalados, terraza, lavaderos, etc. Telfs. FO-2419 y A-8697.

EN LA CALLE E., ALMENDARES
$2,500
Entre 16 y 18, casa moderna. Compuesta de jardín, portal sala, hall, cuatro habitaciones, baño intercalado, comedor al fondo, cocina, cuarto y servicio de criados, patio y garage al frente. Precio: $2,500 al contado y resto en hipoteca. Telfs. FO-2419 y A-8697.

AMPLIACION DE ALMENDARES
$9,500
En la calle Doce entre Tercera y Cuarta Avenidas, residencia moderna para persona de gusto. Mide 13 por 53. Compuesta de jardín portal, sala, hall, tres habitaciones, baño intercalado, comedor decorado de lujo, cocina, pintada en aceite, pantry, terraza sevillana, gran jardín al fondo traspatio, cuarto y servicio de criados, garage al frente, cuarto de chofer, con sus servicios. Telfs. FO-2419 y A-8697.

CERCA DEL PARQUE,
EN AMPLIACION
$6,000
Avenida Séptima entre Once y Doce, acera de la sombra, moderna Compuesta de jardín, portal, sala hall, tres habitaciones baño completo, comedor, cocina, garage, jardín al fondo. Y con entrada independiente: cuatro habitaciones con sus servicios y cocina, propia para dos familias, o para buena renta. Puede verse todo el día, está desocupada. Puede dejar hasta $3,000 en hipoteca. Telfs. FO-2419 y A-8697.

MARIANAO
$2,600
Moderna en la calle de Norte. Compuesta de portal, sala, gran hall, tres habitaciones, baño intercalado, comedor al fondo, cocina, patio y gran traspatio. Telfs. FO-2419 y A-8697.

CALZADA DE BUEN RETIRO
A una cuadra del tranvía y Calzada: jardín, portal, sala dos habitaciones bjas y una alta, comedor, cocina y garage. Está desocupada. Telfs. FO-2419 y A-8697. Otra, en la calle Santa Catalina y a una cuadra de la Ciudad Militar, moderna: portal, sala, tres habitaciones, dos baños garage, cocina, etc., $5,000. Telfs. FO-2419 y A-8697.

Obrapía 36, Departamento número 1

HABANA: $10,500, GRAN RESIDEN- cia moderna, preparada para altos, monolítica, cinco habitaciones garage, próxima cruce Infanta y San Lázaro. Informes: San Lázaro 195, altos: A-9173.

SE VENDE LA PRECIOSA CASA, San Lázaro número 76, entre Vista Alegre y Carmen, a una cuadra de la Calzada, en la Víbora. Construcción de primera, de gran lujo, Compuesta de portal, sala, saleta corrida, cuatro cuartos, saleta de comer al fondo, cocina, servicio de criados, baño intercalado de gran lujo: $7,500, 222 metros cuadrados de superficie. Informa su propietario: Francisco Torres. Aguiar número 65. Telf. A-7830. Pueden ver la casa, de 8 a 11 a. m. y de 1 y media a 5 p. m.

VENDO CASAS EN LA HABANA, desde $3,000 a $100,000. Buenas rentas. calles comerciales. Una esquina en Manrique, antigua 404 metros: $29,000. Facilidades. Sigarroa: Telf. M-1963.

VIGIA 31, LERA B., ENTRE RO- may y Cerrada. Se vende. Superficie: 119 metros cuadrados. Informes: Telf. F-5631.

SAN LAZARO, VIBORA, MODERNA ,fabricación, portal, sala, saleta, tres cuartos, baño intercalado, comedor fondo, patio, traspatio árboles, frutales, $,300. Dueña: San Lázaro 21, entre Dolores y Pocito. No corredores.

APROVECHE ESTA OPORTUNIDAD Vendo tres casas y esquina bodega con cerca de 800 metros terreno en el Cerro. Para más informes: Miguel Pomar Obrapía No. 105.

Precio de ganga
VENDO
JESUS DEL MONTE 417
Casa de mampostería, azotea y tejas, 530 metros planos de superficie. Compuesta de sala, saleta, un salón corrido de 4.20 por 17 metros, dos cuartos, cocina de gas, dos baños con servicios completos y un hermoso sótano. Unica oportunidad. Escribanos y gustosamente lo atenderemos. Informes: Calle F. número 34. Vedado, Habana. Oficina de Inversiones.

VENTAS

48 CASAS

VENDO VARIAS CASITAS, DE $1,500 y $2,500 en adelante, Santos Suárez Ampliación de Almendares y Cerro. Buenas inversiones. Sigarroa: M-1963.

SE VENDE LA CASA CALLE DE Oquendo No. 90, sala, comedor tres cuartos, baño completo. Precio$4,500 No corredores.

GANGA: POR EMBARCAR NECE- sito vender rápidamente edificio de dos plantas, compuesto de cuatro casas y doce departamento. Renta todo: $140.00. Precio: $12,000. Peña: X-2826.

LO MAS ALTO VIBORA, VENDO hermoso chalet; portal, sala, saleta, hall, 6 cuartos, comedor, terraza, traspatio, garage, jardines, servicios criados; guaguas puerta. Dejar parte hipoteca. Teléfono X-1844.

INVERSIONES RAPIDAS
Solvencia moral y económica. Véame o llámeme sin compromiso de ninguna clase para usted. Vendo y compro casas y solares. Dinero en hipoteca en La Habana y repartos. Mucha reserva, prontitud y honradez en las oparaciones. Informes: Victoriano Alvarez: FO-3786.

SE VENDE GRAN RESIDENCIA EN la Víbora, Calzada de 10 de Octubre punto muy alto y muy fresco, un verdadero sanatorio. Comodidad, lujo, confort, garages, jardines y galería. La vende directamente su dueño. Informes Dr. Elías Jiménez Habana 51 entre Empedrado y Tejadillo.

VENDO CASAS CHICAS DIFEREN- tes tipos y locales para establecimientos en distintos repartos de Marianao, magníficas condiciones. Precios módicos, al contado. La propietaria en G No. 40 Vedado Telf. F-3750

MIRAMAR: CALLE 28 Y SEPTI- ma Avenida. Residencias acabadas de fabricar, con tres habitaciones y todas las demás comodidades, en 11,000 y 13,000 pesos. Pueden verse a todas horas. Facilidades de pago. Informes: arquitecto Julio Alemany. Telf. F-3308.

SE VENDE UNA HERMOSA CASA, en la calle L No. 157, entre 15 y 17. Vedado, sin intervención de corredores, en la misma informarán de 9 de la mañana a 12 de la tarde.

SE VENDE LA CASA CALLE CON- cepción 110 entre Porvenir y Octava a la brisa tranvías y ómnibus por el frente. Precio: $4.300. Informan 8 No. 15 Vedado. Teléfono F-2013

VENDO $5.750.00 CASA TECHO MO- nolítico portal, sala, 3 cuartos comedor, cocina, hall, baño intercalado garage, servicio criados, terreno 695 varas, con frutales. Espléndida residencia esquina $9.500.00, facilidades de pago. Avenida 9 calle 7 ampliación Almendares. Martin.

VENTA DE CASA
Vendo en lo mejor de la Calzada de Jesús del Monte, esquina a Avenida de Acosta, punto muy comercial, casa propia para adaptarla a establecimiento. Mide 800 metros cuadrados. Claudio de los Reyes. De 4 a 5. Empedrado 35. Tlfno. A-7725.

FONOLLAR Y Cia.
Constructores: Presupuestos para grandes y pequeñas residencias, reparaciones, reformas, adaptar casas antiguas a apartamentos; precios económicos, calidad superior estilos todas clases, facilidades pago; llamen FO-2856 A y Lanuza, Almendares.

SE VENDE LA CASA DE UNA PLAN ta Mazón 30, cerca de la Universidad toda de citarón y techos monolíticos con garage, cuatro cuartos tres baños y dos patios. Informan en la misma.

¡GANGA! CASA TRES CUADRAS Capitolio, tres plantas, buena renta. Se vende a oferta razonable. Informan: Calzada de Jesús del Monte 497, bajos. Telf. I-3718, de 8 a 4.

EN $8.500 SE VENDE CHALET DE dos plantas San Mariano 15 entre Felipe Poey y Revolución, Víbora. Informan en el mismo. Teléfono I-3991.

MANUEL CORREA
Compra y venta
De casas, solares, fincas rústicas e hipotecas.
Dinero sobre panteones, condominios.
Administración de Bienes, con garantía.
Campanario 90, bajos: A-6836.

VENDO LA CASA LAGUERUELA 65, entre 4a y 5a, Víbora. Mide 485 metros cercada de muro de ladrillo. Para más informes: directamente con su propietario, Villegas 34, 1o. izquierda Telf. A-6304

VENDO Y COMPRO: CASAS Y solares, en La Habana, Vedado y repartos. Dinero para hipotecas. Estrada Mora, San Ignacio 50, de 9 a 12 y de 2 a 4. Telf. M-7432.

49 SOLARES

SE VENDE UN TERRENO DE 100 por 80 metros de esquina en Enna y Reforma, Concha. Propio para un cine o industria con calle asfaltada. Informan en Monte 303. Hojalatería. Teléfono M-1986.

SE VENDEN DOS SOLARES EN LO mejor del Reparto la Sierra, frente a parque, doble línea de tranvía y ómnibus, calle B y 8, a $4.50 vara y una manzana con 7.500 varas en el Reparto Larrazábal, frente a Columbia. Informes: Aguiar No. 97.

EN $2.000 VENDO LA MAGNIFICA esquina de la calle Diez y Avenida Once, mide 1,192.50 varas. No corredores. 10 de Octubre 475 altos.

MIRAMAR. VENDO TRES PEQUE- ñas parcelas en lo mejor del reparto Avenida Primera y calle Cuatro. No corredores. 10 de Octubre 475 altos.

REPARTO MIRAMAR: SEPTIMA AVE nida entre 22 y 24, sombra, muy alto. Lo mejor del reparto, 1,251 varas, a $4.50 vara. Alberto Mendoza, Amargura 23: M-9494.

70 CENTAVOS VARA
Vendo esquina con 624 varas, Calzada de Mantilla, esquina a Duany, reparto La Lira, pegado chalet de Castillo y Casa de Socorro. Busto hotel Pasaje: A-1151, de 8 a 10 y de 12 a 1.

MAYIA RODRIGUEZ, SOMBRA DOS esquinas 5 centros, $3,00; Miramar desde $2.00 a $4.50, Alturas Ave. Paz sombra casas. Vedado 16x22.66 lotes al mar. Varadero muchas fincas. Hurtado, U-1405.

INGENIEROS MAESTROS DE OBRAS e industriales, empresas camiones y guaguas. Ofrecemos lote terrenos 2,000 varas Luyanó, calle Rosa Enríquez e Infanzón están hechos los cimientos. Informan U-5772. No corredores.

A $1.25. 18X47 VARAS, TERRENO llano a la brisa punto muy alto. próximo Calzada Columbia Ave. 7a. entre calles 1 y 2 a una cuadra Avenida de Oficiales. Dueño FO-3134.

VENTAS

49 SOLARES

GANGA Y OPORTUNIDAD: TE- rreno, calle San Miguel entre Basarrate y Mazón. Mide 13.50 por 36.50: $14.00 metro. Próximo a la Universidad, parte alta, rodeada magníficas residencias. Marrero Aguiar 27: M-7774.

SOLARES: VENDO EN SAN LUIS entre Luz y Pocito, preciosa medida: 10 por 20 varas, en $650.00. Facilidades de pago. En Cuarta, Ampliación de Lawton, buen punto, a $1.00. Sigarroa: M-1963.

URGE VENDER SOLAR, MEDIA cuadra de Carlos III, 250 metros: $2,500. Pérez y Solís, Obispo 65: M-6872.

SE VENDE LA MEJOR ESQUINA de fraile del Vedado: calle 23 esquina a Baños, 22.66 metros por la calle 23, y 36 metros por la calle de Baños a 35 pesos el metro. Tiene la cloaca a dos metros y 50 centímetros de profundidad. circunstancia que permite sótanos para garage y demás servicios. Informa su propietario: Francisco Torres, Aguiar número 65. Telf. A-7830.

VENDO MAGNIFICA PARCELA DE esquina, con mil metros de superficie, en la Avenida de los Presidentes, de 21 a 27. Informes: Sra. Guillermina, calle F. número 228, entre 23 y 25.

VENDO EN CONCHA Y VELAZ- quez, un terreno propio para fabricar un lote de casas, con una superficie de 47 por 14 de fondo. Lo doy barato, por ausentarme del país. Peña: X-2826.

GANGA. REPARTO MIRAMAR AVE nida Central frente a la puerta del Miramar Yacht Club se venden solares completos y parcelas desde 1.200 pesos. Informan: Telf. U-1965

VENDO 4 SOLARES LADO DE LA brisa, espléndida situación, reparto La Sierra a $3.00 vara. Informa dueño Telf. F-5014.

MIRAMAR: AVE. 10 $3.60 VARA
Solar completo, acera sombra y brisa, 1,251 varas: $4,500. S. Olózaga, calle Ocho esquina a Tercera, reparto Miramar. FO-3306.

GANGA
Solar de 1276 varas, Víbora Park, a una cuadra de la Calzada: $700.00, con facilidades de pago; Avenida Santa Catalina, solar de 734 varas: 2,900 pesos; solar con frente a calle Lanuza y a la Avenida Consulado, con 14.52 varas de frente, propio para fabricar dos casas: $2,200. Notaría del Dr. A. P. Martínez, Consulado núm. 62: A-7348.

GANGA. EN GUANABACOA SOLAR de esquina 1122 metros calle Cadenas y San Juan. Informes F-7355

50 FINCAS RUSTICAS

SE ALQUILA O SE VENDE LA FIN- ca de recreo «Las Delicias», con casa de mampostería a la rústica, acabada de fabricar con todas las comodidades, propia para personas de gusto. Garage tres máquinas. Carretera de San Pedro entre Punta Brava y Guatao. Informes: Aguiar 97.

VENDO CEIBA DEL AGUA A TRES cuadras carretera una caballería fabricada arboleda frutales, palmar, pozo terreno llano, colorado, cercada, $3.000 facilidades. Juan Miguel Fernández Vereda Nueva.

SE VENDE EN SANTIAGO DE LAS Vegas finquita de recreo, casa de vivienda de mampostería, portal corrido por tres lados, sala, comedor seis habitaciones, dos baños, electricidad, teléfono, agua caliente, casa anexa para garage y lavandería, casa de encargado caballerizas de cemento, kiosco, cochiquera de cemento, gran naranjal, 1,000 matas de aguacates mangos y frutales de todas clases. Informes: Notaría del Dr. Lasaga. Preguntar por Reemberto: M-2712.

SE VENDE BONITA FINQUITA DE recreo, a 18 kilómetros de La Habana, frente carretera. Tiene casa de dos plantas acabada de fabricar, con todas comodidades modernas. Frutales injertados, del país y extranjeros, empezando a producir. Magnífica agua mineral de mucho porvenir comercial. Tiene moderno molino de viento. Se vende en $8,000, o se cambia por casa en Habana de precio equivalente. Informes: F-3066.

EN GANGA. A DOCE CENTAVOS ME- tro cuadrado 470 mil con 700 metros de frente de mar de magnífica playa de arena igual a Varadero y a doce millas del Morro y carretera en construcción que pasa por la misma. Próxima a repartos veraniegos. Informa René Martínez, Cantina de la Playa de Guanabo.

51 ESTABLECIMIENTOS

¡GANGAS! POR ENFERMEDAD CE- do $60 contrato local para comercio con accesoria independiente alquilada. Vendo mostradores, neveras, juego de cuarto, lunas, cristales, loza y otros objetos máquina coser $10 Misión Esquina a Economía 3 a 6.

SE VENDE UN GARAGE CON VEN- ta de gasolina accesorios etc., tiene estorage para 24 máquinas, siempre está lleno, buen contrato, paga $17.50 mensual alquiler, bomba eléctrica moderna, buenas entradas calle comercial, este negocio es bueno Informan Zanja 21, Garage.

FARMACIA ESPACIOSA 50 AÑOS DE establecida con casa para familia se vende a primera oferta razonable. R. de Cárdenas 12, Guanabacoa.

SE ALQUILA PARA FUENTE SODA o cafetería una esquinita comercial tiene nevera y mostrador. Teléfono: M-4602 Carmen y Lealtad, bodega.

POR DEDICARME A OTRO NEGO- cio, vendo farmacia, con facilidades de pago. Buen punto, mejor clientela: A-7853.

SI SEÑOR... VEA AQUI LO MEJORCITO EN LECHERIAS, CAFES, BARRAS Y BODEGAS
Escoja su negocio con el contado que quiera. No pierda su tiempo buscando, ni su dinero comprando ruinas, ni se deje timonear porque le enseñen retraticos. Informes decentes: Suárez, Belascoaín y Figuras café. de 1 a 6.

VENDO VERDADERA VIDRIERA TA- bacos frente al Capitolio en $1.500; un cafecito Lechería calle comercial $900; admito socio para una fonda con $100. Villegas y Teniente Rey. Vidriera café Alfredo.

VENDO CAFE LECHERIA Y FUEN te de soda. Aguacate 7. Informes de 8 y media a 11

BODEGA ESQUINA CANTINERA, muy barata gran barriada contrato mejor, admito socio joven para reforzarla. Exito seguro por poco dinero pero sí a trabajar. Cuenya, Monte y Someruelos, café.

VENDO BODEGA
Sola en esquina: $1,500. Facilidades de pago. Contrato. Alquiler: 20 pesos. Monte y Zulueta, café «Internacional». Pérez, de 1 a 5.

VENDO
Carnicería en lo mejor de La Habana, con todos los aparatos modernos: $1,000. Monte y Zulueta café «Internacional». Pérez, de 1 a 5.

VENDO BODEGA SOLA EN ESQUI- na, muy cantinera, mucha barriada, libre de deudas, $15 alquiler, contrato. en $1.300; $800 de contado y resto a pagar. Informes: Benjamín García, Galiano 125; Café.

52 BOVEDAS y PANTEONES

VENDO EN EL CEMENTERIO, EL primer panteón a la entrada un brillante exclusivamente para persona pudiente. Algo excepcional. No intermediarios. Dr. Rendueles, Empedrado 46 esquina a Compostela 9 a 12 a.m.

VENTAS

52 BOVEDAS y PANTEONES

BOVEDA. VENDO CERCA DEL panteón de los Bomberos, tapa de ocho con su osario. Por embarcarme precio: $250 también acepto parte en radio si se desea. Sitios 42, Teléfono: M-2632.

53 AUTOMOVILES y ACCESR.

VENDO FORD CERRADO 2 PUER- tas 1929 5 gomas, pintura nueva motor toda prueba. Verlo garage Oquendo esquina Estrella Dueño U-5680.

GRAHAM PAIGE 4 PUERTAS, ESTA magnífico pintura y con gomas buenas, Calzada de Güines No. 29 esquina a Perkins, teléfono X-2203.

CHEVROLET SEDAN 1932, CUATRO puertas, en buenas condiciones, barato. Informes: Compostela 133.

COUPE FORD DEL 32. SE VENDE casi regalado, en excelentes condiciones, buena pintura mecánica y gomas. Facilidades de pago. Véalo en Peñalver número 2, plazoleta de Antón Recio. Informes: Armando García. Telf. M-6686.

SE VENDE UN CHRYSLER DE CUA- tro puertas, en excelentes condiciones de mecánica. Se da muy barato. Gomas nuevas de paque. Garage «Cuatro Caminos», Belascoaín y Díaz Blanco. Preguntar por Manolo Pulido.

¡GANGA! FORD DE 1936, CUATRO puertas 5 gomas nuevas, pintura de fábrica por $625.00, véalo en Trocadero 24. Facilidades de pago.

FORD VICTORIA, 1934 EQUIPADO con radio y cinco gomas nuevas, garantizado. Véalo en Trocadero 24. Agencia Ford.

CHASSIS CHEVROLET 1935, SE vende barato con grandes facilidades de pago. Trocadero 24.

CAMION CHEVROLET, EJE FLO- tante reforzado el chassis y house, doble gomas nuevas, 32x6, magníficas condiciones de funcionamiento. Marcada y listo para trabajar. Precio de situación. Santa Isabel 101. Jacomino.

OPORTUNIDAD: FORD 1936, CON- vertible pocos kilómetros caminados aros niquelados, radio, vestidura de cuero especial, muchos extras. Informes: calle 17 número 23, bajos entre L. y K., Vedado.

CHEVROLET 34 CERRADO: $450.00: Ford 35, cerrado, maleta: $570.00; Ford 33, cerrado: $395.00; La Salle, 7 pasajeros, cerrado: $220.00; y otros. Hago cambios. Reina 24: M-4366. Braña.

SE VENDE UN MAGNIFICO LA SA- lle, en $250.00 al contado. Informes: Diez de Octubre núm. 663.

CUÑA -CUPE FORD 1929, RUEDAS V-8 $175.00 Sedan Dadge cuaro puertas $175.00. Sedan Chevrolet cuatro puertas $80.00. Son gangas. Agencia Ford de Luyanó. Concha y Pedro Pernas.

SEDAN FORD 4 PUERTAS DE 1931 completamente reconstruido, gomas vestidura y pintura nuevas. Facilidades de pago. Es ganga. «Agencia Ford de Luyanó», Concha y Pedro Pernas.

CHEVROLET DEL 33, MEDIA TO- nelada con carocería cerrada. Otro Ford $175.00. Dos más Ford $150.00. Facilidades de pago. «Agencia Ford de Luyanó». Concha y Pedro Pernas, teléfono X-1990.

GANGA: SE VENDE UN BUICK particular Tipo Sedan 4 puertas, modelo 41 del año 35, muy económico, sólo ha sido manejado por su dueño. Está como nuevo. Precio: 550 pesos. Para verlo: Empedrado No. 1, a cualquier hora.

GOMAS SE VENDEN 4 17x700 SEIS capas nuevas de paquete a $11.00 cada una. San Ignacio 87.

BUICK 1936 TIPO 61 CLUB SEDAN en perfectas condiciones como de fábrica solamente andado 19,000 kilómetros se vende admitiendo otro carro en cambio prefiriendo de siete pasajeros, tipo turismo. San Ignacio No. 87.

FORD 1931 SEDAN DOS PUERTAS magníficas condiciones mecánicas gomas y pintura, $250.00. Contado. Teléfono A-7012.

TRAILER AEROCAR
Para diez pasajeros, con asientos de mimbre, ventanillas de cristal, a todo lujo, ideal para orquesta o colegio. Se vende a precio de ganga y está nuevo de paquete, Agencia Ford de Marianao.

FORD. CAMION DE ESTACAS
Con caseta cerrada 1936., sólo 6,000 kilómetros caminados. Está nuevo. Lo vendemos con garantía y con una rebaja. Agencia Ford de Marianao.

FORD NUEVO 1937
Tenemos dos que han rodado sólo 1,000 kilómetros, con toda la garantía de carro nuevo y con $200.00 de rebaja en precio. Agencia Ford de Marianao.

FORD DE 4 PUERTAS
En magníficas condiciones. Se vende en el asombroso precio de $450.00. Tenemos dos. No encuentra igual con $100.00 más. Agencia Ford de Marianao.

LIQUIDAMOS 20 CARROS DE TO- das marcas, a precio de hierro viejo. Agencia Ford de Marianao

CHEVROLET SEDAN, DE CUATRO puertas 1932, en buenas condiciones con chapa americana. Precio: $290.00. Tengo que embarcarme. Informes: San Isidro núm. 50.

SE VENDE CHEVROLET 4 PUER- tas, Master, 5 gomas de 6 capas, en perfecto estado general, modelo 1934. Puede verse en Calzada esquina a 10, Vedado.

FORD DOS PUERTAS 1930, NUE- vos de todo, tenemos dos en $350. Verdadera ganga. Facilidades de pago. Agencia Ford de Marianao.

SEDAN PLYMOUTH, 4 PUERTAS, está magnífico y con buenas gomas a precio fantástico No deje de verlo. Agencia Ford de Marianao.

TRAILER AEROCAR, DE 10 PASA- jeros, con asientos de mimbre, nuevo completamente. Se vende casi regalado. Véalo en Agencia Ford de Marianao.

CHASSIS PARA CAMION FORD 1934, reparado a toda prueba, con doble goma trasera, se vende baratísimo y con facilidades de pago Agencia Ford de Marianao.

54 MAQUINARIAS

SE VENDEN: TRACTOR CARTERPI- llar, dos toneladas; motor White, caja velocidad Mack, 4 velocidades: máquina vapor horizontal, 80 HP.; bomba Triplex, alta presión; diferencial de 4 toneadas; trampas de vapor de 1 pulgada; camión Ford de volteo, pedal. Precios razonables. Informes: Galiano 15.

SE VENDEN: MAQUINAS PARA planchar, 30 máquinas de lavar, 15 centrífugas para secar 3 mangle calandria, secadores, calderas de 40 y 50 HP. Monte 475. Telf. A-9031.

VENDO PLANTA DE HIELO YORK, 1, 2, 3 y 4 toneladas. Molinos para cacao, maíz y sal Nordid, 6 mazas 24 por 9. Bombas Triplex P. P., 450 galones p. m.. Donkeys duples, 1, 2, 3, 4, 5, 6 y 12 pulgadas. Cortina Salmuera y expansión directa. Pailas de cobre, tachos, 3 centrífugas 18 por 30, y bombas de vacío. Máquina de vapor 10 por 100 H. P. Cepillo 4 caras Fay. Escoplos de barrera cadena. Turbinas 2, 3, 4, 5 y 6 pulgadas. Croches 20, 60, 150 y 200 H. P. Comprensor de aire 4x4 y 6x6. Motor de petróleo M. W. Diesel 120 H. P. Winches de vapor, eléctricos y de mano. Correas y poleas. Diferenciales 3, 6 y 10 toneladas, motor eléctrico 150 H. P., 750 revoluciones. Tijera y punzón para herrería. Camión White volteo, planta de éter Manila No. 12. Cerro Hilario García. I-5619.

BOMBAS «NEPTUNO» LA CASA DE los motores. Reparaciones bombas y motores. Egido 39.

VENTAS

54 MAQUINARIAS

MOTORES DIESEL DE PETROLEO Se venden dos nuevos , de 10 y 25 caballos a precios muy económicos. Once 269 Vedado, Habana.

TOSTADERO DE CAFE COMPLETO instalado con aparato de 60 kilos despedradora, molinos, pesas, contadora, mostradores, escritorios, todo en magnífico estado de funcionamiento, garantizado. Se vende a precio razonable. Local magnífico, céntrico, barato. También camión Ford, cuatro gomas nuevas. Informes, precio y verlo: Lamparilla 70, Apartado 1782, Habana.

56 MUEBLES y PRENDAS

VENDO JUEGO CUARTO CAOBA 3 cuerpos modernísimo, apliqué eléctrico coqueta, chiforrober tres cuerpos $175.00; otro tres cuerpos, $70.00, chiforrobe sólo $18.00. Ganga, Gervasio 61 San Miguel y Neptuno.

VENDO JUEGO CUARTO MODERNO $25.00; otro 3 cuerpos, arte moderno $35; uno, finísimo, enchape, sala, $30; comedor, $45; lámparas, radios $15. Monte 384 y San Joaquín.

VENDO JUEGO DE CUARTO MO- derno, 2 cuerpos: $35.00; otro, mejor, último estilo comedor Renacimiento; recibidor, caoba: $25.00; radio de gabinete y lámparas. Calzada de Jesús del Monte 27, altos, una cuadra Esquina de Tejas.

VENDO JUEGO CUARTO 3 CUER- pos completo de caoba, Sin estrenar. Moderno, a primera oferta. Informes: San Benigno 20 entre Santa Emilia y Zapotes. Vidal.

A QUEMA ROPA VENDO JUEGO DE cuarto 3 cuerpos, nuevecito $26.00 otro $38.00; el regio completo $70; comedor $35; sala $29, (ganga) apúrese, Escobar 9, bajos, San Lázaro y Lagunas

FAMILIA VENDE LUJOSO JUEGO cuarto último modelo tres cuerpos, butacón tiradores carey $130. Regio comedor renacimiento tipo bargueño, baratísimo Nevera eléctrica. Concordia 127. Belascoaín y Gervasio.

MUEBLES VENDO FINISIMO COME- dor renacimiento $60; cuarto, 3 cuerpos $65; otro $120; sala arte moderno $30; otro $40; radio $40; sillones portal y piezas sueltas. San Nicolás 144, Reina.

GANGA: JUEGO CUARTO, CAO- ba, tres cuerpos, muy fino, completo: $215.00; de comedor, Renacimiento Italiano, enchapado, con raíz de Tuya, fino: $395.00; de sala, Renacimiento Español: $75.00; lámpara de cristal fina: $75.00; de comedor, bronce: $27.00; nevera pequeña, como nueva, pomo: $16.00 y un cuadro, comedor, al óleo: $28.00. Animas núm. 45, bajos.

GANGA: JUEGO CUARTO, TRES cuerpos, con lunas, ocho piezas: $75.00; de comedor, futurista: $55.00; Renacimiento: $75.00; de sala, nueve piezas: $42.00; biblioteca, Renacimiento Español, caoba fino: $130.00; lámpara, comedor: $22.00; reloj de pie: $125.00; máquina de coser, ovillo central: $35.00; de escribir, Remington: $20.00. Animas número 45, bajos.

VENDO COMODA, DE CAREY Y bronce; otra, raíz de Tuya, con sus cornucopias doradas, gobelino legítimo; linda lámpara cristal Bacart y otros objetos de arte. Calle Ocho entre Tres y Cinco, Vedado.

VENDO MODERNO RELOJ LONGI- nes bolsillo 3 tapas oro 18 K., marca garantizada. Morales, Neptuno 20 bajos, teléfono A-9700

MUEBLES Y RASTRO. SE TRASPA- san las existencias a una o dos personas inteligentes en este giro, no hay pretensiones, muchas facilidades. Mucho gusto tratarse con quien se interese. Teléfono M-8028.

SE VENDE UN JUEGO DE SALA de muy poco uso en Virtudes No. 171 letra D, bajos.

VENDO JUEGO DE CUARTO, COLOR caoba, moderno con dos meses de uso, en 32 pesos. Telf. A5-0071, Malecón 3 primer piso, izquierda.

FAMILIAS: GANGA, VENDO JUEGO cuarto 3 cuerpos, completo: $98.00; otro: $115.00; otro: $140.00; comedor, renacimiento español: $70.00; arte moderno: $50.00; juego sala, 9 piezas: $40.00; recibidor: $42.00; livinroom: $98.50. No pierda oportunidad, San Nicolás 63, al fondo «La Epoca».

VENDO: JUEGOS SALA, CUARTO, comedor, sillones portal, nevera radio, piezas sueltas, cuarto con butacón, libreros. Con $110.00 amuebla del portal hasta cocina. Moderno y renacimiento. Salud 47, entre Manrique y Campanario.

VENDO A LA PRIMERA OFERTA razonable, juego de comedor renacimiento; sala: magnífico radio, onda corta, Westinhouse. Todo nuevo. San Miguel 97 bajos, entre Lealtad y Campanario.

REPARTO MIRAMAR: CALLE 20 número 13, entre Siete y Nueve. Se vende un juego de sala dorado completo. Verse, de 8 a 12 a. m.

CAMBIAMOS SUS MUEBLES
En Neptuno y Soledad, «El Fénix», la casa que más muebles tiene en La Habana: juegos de cuarto, comedor, sala y piezas sueltas. Ultimos modelos.

AL CONTADO Y A PLAZOS COMODOS
Compramos y cambiamos sus muebles de uso, en parte de pago. Si no conoce esta casa, visítenos, o recomiende a sus amistades antes de cerrar trato.

"EL FENIX"
PICOS CARBALLIDO Y COMPAÑIA
Neptuno y Soledad.
Telf. U-1360.

MAQUINAS ARCHIVOS

BUROS
CAJAS
PUPITRES

Materiales de Colegios
DINERO Y JOYAS

Fluses y capas, a $2.00, procedentes de subastas.
"LA HISPANO CUBA"
Monserrate y Parque Zayas.
Telf. A-8054.

SE VENDE MODERNO SALON DE barbería sito en Carlos III 247 esquina Luaces con 2 sillones Koken, blancos y demás utensilios. Se dan facilidades, informes en la misma.

VENDO CUARTO, TRES CUERPOS modernísimo completo, caoba, es una ganga; comedor Renacimiento completo sala y recibidor, Arte Moderno, nevera, radio, lámparas, todo baratísimo. Prado 27, altos, entre Genios y Refugio.

MUEBLES: VENDO JUEGO CUAR- to 3 cuerpos, caoba, último modelo, ocho piezas lindísimo, sin estrenar comedor recibidor, y lámparas Renacimiento, cueros repujados. Necesito venderlos, no reparo precios Prado 47.

SE VENDE PRECIOSO JUEGO CO- medor moderno caoba, combinaciones chapas compuesto de 12 piezas en blanco se barniza ebanistería. Pocito No 57, Víbora.

VENTAS

56 MUEBLES y PRENDAS

MUEBLES BARATOS
Juegos cuarto moderno: $55.00; de sala: $30.00; comedor: $55.00, caoba arte moderno; neveras, cunas, mesas, sillas de todas clases, a precios sin competencia. Hacemos cambios de muebles nuevos por usados. Visite esta casa y encontrará lo que usted necesita, por la mitad de su valor. «La Casa Bahamonde», Monte 146, entre Carmen y Figuras.

FAMILIA VENDE REGIO COMEDOR bargueño, cueros policromados, lujoso cuarto 3 cuerpos, moderno, ocho piezas propio persona de gusto $125. Living-room, nevera eléctrica. Salud 54 Escobar y Lealtad.

OFERTA ESPECIAL: JUEGOS DE cuarto completos, con elegante butacón, desde $100.00. Visite la mueblería y tapicería García Espinosa. La casa que no cobra el lujo, San Rafael entre Aramburo y Soledad. Teléfono: U-1424. Mejores muebles, mejores precios. No cobramos lujo—entre otras razones—porque somos obreros, directores y propietarios. Nota: La entrega de muebles al interior, un 20 por ciento más barato.

REFRIGERADOR GENERAL ELEC- tric, de dos puertas, ha costado $450 y se vende en $140, estando casi nuevo. San Pablo 18, Cerro. A-5-4271.

EBANISTERIA 'SAN SERCIO'
¡VERDADERO CHANCE!
Finísimo juego, caoba veteada, chifforrobe 3 cuerpos, elegante coqueta, lujosa cama, precioso butacón; otro, caoba rayada; otro, cedro, 3 cuerpos; comedores finos; sala, Chippendale; livingroom, diseñado especialmente; sillones de portal; sala, Renacimiento. Expertos barnizadores. Ranero y Rodríguez, San Miguel 172, esquina a Gervasio. Telf. U-1211, a todas horas.

JUEGO CUARTO MODERNO: $18.00, lunas y bastidor, nuevos; el de 3 cuerpos, menos de $32.00; el radio de mueble: $10.00, por pronto embarque. Sitios número 40, entre San Nicolás y Rayo.

EN SUAREZ 34
Entre Apodaca y Gloria, ésta la casa de préstamos «La Sociedad»: trajes de calidad, maletas, baúles, muebles, objetos de adorno, joyas, baratísimos, por ser de ocasión. Se hacen cambios. Una visita antes de hacer sus compras: A-7589.

SE VENDE UN JUEGO DE SALA, casi nuevo: $16.00; y juego de comedor: $12.00. Informes: Cienfuegos 33, segundo piso.

NEVERAS
Americanas, reconstruídas y garantizadas, de todos tamaños. Refrigeradores de uso. Gangas. Infanta 52 y medio, entre Desagüe y Benjumda: A-3968.

SALUD NUM. 9

BAULES Y MALETAS
En maletas de cuero, finísimas, somos los únicos. Nuevas y de uso, desde 60 centavos hasta $35.00. Baúles de todas clases, desde$1.50, en adelan y todo lo que usted necesita para viapar. Visite usted «La Casa Inglesa», en Salud 9, esquina a Rayo en la seguridad de que se convencerá. Telf. M-7179.

MUEBLES A PLAZOS
Juegos cuarto: $8.00 fondo; sala: $5.00 fondo; comedor: $8.00 fondo. Cambiamos muebles. Tome en fondo. Precios sin competencia.
"LA VICTORIA"
Monte 193, Telf. M-7458

LA CASA INGLESA
SALUD Nº9 ESQ A RAYO
TELF. M-7179

MUEBLES
Juegos comedor, Renacimiento: $65.00; cuarto: $20.00; sala, moderno: $20.00; recibidor: $18.00; lámparas, desde $1.00; gran surtido en muebles de oficina, sillones barbero «Koken», chaisselogne, paravanes, ceniceros, objetos de Arte, pupitres, etc. Compramos y cambiamos. Salud número 9, esquina a Rayo: M-7179.

FAMILIAS: VENDO URGENTE- mente un juego de cuarto de tres cuerpos, flamante, sin uso alguno, por la mitad de su valor; otro, de tres cuerpos, también chiquito, de siete piezas, en $75.00, con muy poco uso; uno de sala, fuerte; uno de comedor, Arte nuevo, chico. Aprovechen esta oportunidad, que necesito vender todos estos muebles rápidamente. San Rafael 143-E., entre Soledad y Aramburo.

GANGAS DEL MES DE OCTUBRE, 50x100 DE REBAJA
Juegos cuarto, tres cuerpos, cinco piezas: $45.00; sala, nueve piezas: $25.00; comedor, nueve piezas: $40.00; juego dorado, sala: $50.00; livingroom: $60.00; neveras eléctricas: $45.00; neveras de botellón: $10.00; lámparas, desde $1.00; radios, gabinete, onda larga: $10.00; juegos mimbre: $25.00.
¡EL RAS!
Zanja núm. 52, esq. a Lealtad
U-1800.

LIQUIDO MUEBLES; JUEGO CUAR- to, tres cuerpos, 8 piezas; precio de ganga: Comedor Renacimiento, moderno Sala y Recibidor. Precio sin competencia. Véalos, Manrique núm. 73, M-2484.

SE VENDEN JUEGOS DE CUAR- to, de sala, cómoda francesa, lámparas y adornos, de la calle 8 entre 3a y 5a Miarmar.

M.E.C.D. 2016

VENTAS

56 MUEBLES y PRENDAS

VENDO JUEGO CUARTO MODERNO $25.00; otro 3 cuerpos, arte moderno, $35; uno, finísimo, enchape, sala, $30; comedor, $45; lámparas; radios, $15. Monte 384 y San Joaquín.

JUEGO CUARTO COMPLETO 70.00. Regio con chifforrobe tres cuerpos, $20.00. Comedor, $60.00. Renacimiento, $70.00. Mimbre terraza, $22.00. Sitios 111, Campanario-Lealtad.

MUEBLES A PLAZOS

Y al contado. Casa hierro. Compostela y Merced. Precio de liquidación desde los más modestos hasta los más lujosos. Tomamos muebles usados, en fondo. Vea nuestra exposición: M-1220. Alquilamos muebles.

POR REDUCIRME: VENDO FINO juego de sala, 9 piezas, casi nuevo, $20.00. Dolores 35 entre San Leonardo y Rodríguez, J. del Monte.

¡¡LIQUIDACION!!

De todos los objetos de plata y arte. También una variada y finísima colección de joyas.

LOS TRES HERMANOS
CONSULADO 94-96
M-3534

SALUD 11

Juego de cuarto: $25.00; sala: $10.00; recibidor: $30.00; comedor: $35.00; neveras, sillas, sillones, lámparas, livingroom tapizado.

EQUIPAJES

Vidrieras, refrigeradores, mesa de café, banquetas, juego despacho, burós, sillas, libreros, cajas de hierro, archivo, contadoras, vidrieras, máquinas de coser, escribir, fuente de soda, cantina Vitrolite, pupitres, barberías completas, etc., etc.

COMPRO, VENDO Y CAMBIO

Antes de comprar visite esta casa y compare precio.
Salud 11: M-9136.

MueblesBaratos

Liquidación permanente de Radios, Juegos de Sala, Cuarto y Comedor. A VERDADEROS PRECIOS DE GANGA

VENGA A VERNOS EN SEGUIDA

AHORRARA DINERO. FACILIDADES DE PAGO. TOMAMOS SUS MUEBLES A CAMBIO

"LA CASA LOPEZ"
BELASCOAIN 76
ENTRE JESUS PEREGRINO Y POCITO
TELEFONO U-1541.

AVISO: LA CASA ROS Y NOVOA ofrece como propaganda especial por el mes de octubre solamente, una rebaja del 10 por ciento sobre las ventas de contado, por las sillas Thomet-Mundus, Viena, en Galiano 94, esquina a San José, J. Naveira, S. en C. Aceptamos las usadas como parte de pago.

MUEBLES EN GANGA

Juegos cuarto: $30.00; ídem. 3 cuerpos: $40.00; sala: $15.00; comedor: $30.00; escaparates: $9.00; con lunas: $15.00; mesas correderas: $5.00; aparadores: $6.00; 6 sillas y 2 sillones: $10.00; neveras: $10.00; máquinas de coser y escribir. Se cambian y compran toda clase de muebles, pagando más que nadie.
«LA PRINCESA»
San Rafael 107, entre Escobar y Gervasio. Telf. U-5926.

"LA HONRADEZ"
MUEBLES MODERNOS

Nuevos y usados, vendemos a plazos y contado, muy baratos, También cambiamos y alquilamos, no compre sin visitar esta casa
"LA HONRADEZ"
Máximo Gómez 35, entre Aguila y Amistad
A-7795.

MUEBLES EN GANGA

Juegos de cuarto Arte moderno: $4.00 mensuales; comedor, caoba, último estilo: $3.00 mensuales; sala y recibidor, modernísimo: $3.00 mensuales; juego de cuarto tres cuerpos caoba, últimas creaciones: $5.00 mensuales. Precios muy bajos.
"LA EMINENCIA", NEPTUNO 188
Entre Gervasio y Belascoaín. U-2427

JUEGOS PARA SEÑORITAS O MAtrimoniales, de caoba, en acabado meple, de la Casa «Ros y Novoa», y sillería irrompible de Thonet-Mundus, Viena, en Galiano noveinticuatro. J. Naveira, S. en C., en plazos a lo Chan-Li-Po.

VENTAS

56 MUEBLES y PRENDAS

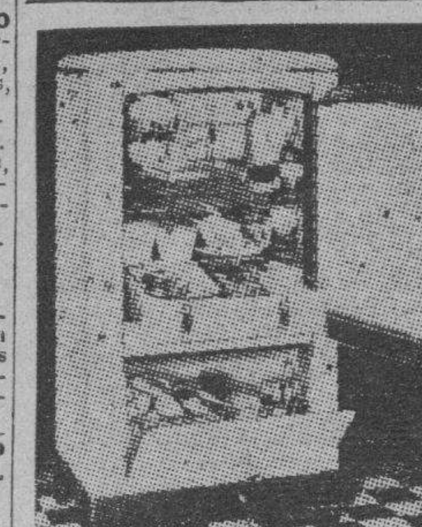

MUEBLES CLASICOS Y NOVISImos estilos, de lujo y modestos, especialmente enchapados. Famoso refrigerador «Apex» que se paga con lo que ahorra. Maravilloso radio «Silvertone-Colonial», el de mayor alcance y la voz más clara. Visiten nuestros almacenes y exposición permanente. Aprveche las grandes rebajas de precios, al contado y a plazos. La Casa Ruisánchez. Angeles 13 y Estrella 23 al 31. Telf. M-2024. Sucursal: La Colonial, Reina 111, teléfono: A-9921. Se solicitan agentes que sepan vender en esta plaza.

57 UTILES de OFICINAS

BOLSA DE MUEBLES
DE OFICINA

Muebles de acero "Artmetal"

muebles de caoba sólida; tarjeteros de control visible, Postindex; máquinas de escribir.
"L. C. SMITH"
y «Corona» portátil; máquinas de sumar «Corona»; relojes marcadores «Cincinnati».
Compostela 53 y 55, entre Obispo y Obrapía.
A-7744.

58 LIBROS e IMPRESOS

LIQUIDACION DE DIEZ MIL LIBROS

Iniciamos ahora nuestra venta eliminatoria de un sinnúmero de obras literarias, técnicas y científicas, rebajadas notablemente, muchas con descuento de más del 80 por ciento de su precio corriente. No deje pasar esta oportunidad que tardará algún tiempo en repetirse. Ediciones originales y selectas, completas y auténticas. Hay libros de autores, como Blasco Ibáñez, Myrian, García Vicente, Le Bon, Castelar, etc., y los precios comienzan en 10, 20, 30 y 40 centavos.

LIBRERIA "ALBELA"
Belascoaín y San Rafael: U-5783
Apartado 511, Habana.

59 RADIOS

VENDO MAGNIFICO RADIO DE GAbinete 1937, marca Grunow salido de la fábrica hace 5 meses. Lo regalo en $45.00. Onda corta y larga. Telf. M-1072.

VENDO RADIOS USADOS: R.C.A. $10.00; Majestic: $20.00; Philco gabinete: $30.00; Atwater Kent, onda corta gabinete: $45.00; y otros Grunow, Philips 1938, desde $4.00 mensuales. Calzada de Jesús del Monte 27, cerca Tejas.

LIQUIDAMOS RADIOS DE TODAS marcas, procedentes de cambios, muy baratos. Cao y Varela, Neptuno núm. 187.

CON SOLO $2.00
DE ENTRADA Y $1.25 SEMANAL

Puede adquirir el mejor radio de onda corta, nuevos y absolutamente garantizados. «El Arte Moderno», San Nicolás 63 entre Neptuno y San Miguel.

RADIO «VICTOR»: $25.00, DE ONDA corta y larga; otro, elegante mueble: $15.00, en perfecto estado. Regalo por pronto embarque. Sitios 40, entre San Nicolás y Rayo.

60 INSTRMENTOS de MUSICA

POR NO NECESITARLO CASI QUEmo flamante piano propio para profesores o personas de gusto muy refinado barniz ultramoderno. Melodiosas voces. Manrique 1-D., San Lázaro y Lagunas.

SEÑORA: VALE MAS POR UN SI acaso, que quien lo pensara. Enséñele piano a su hijita que después de todo siempre será un orgullo para usted y una bendición para ella. Vea éste barato. Dragones frente al teatro Martí.

AFINADORES

AFINE SU PIANO POR $2.00 CON toda garantía y seguridad. Manuel Domínguez, afinador-mecánico, graduado en la Escuela «Danguard» de New York. Taller de Reparaciones Dragones entre Prado y Zulueta. Tel M-3040.

AFINADOR Y COMPOSITOR DE PIAnos del Conservatorio de Música (Masriera). Experto graduado en Michigan. Trabajos garantizados. Precios módicos. Afinar: $2.00. Salgo al campo. Avisos: profesor Vidal Cuvelier. Telf. A-8606.

61 DE ANIMALES

VENDO JACA MORA CRIOLLA SAna 5 años 6-10, caminadora, mucha sangre y mansa. Finca «Mora Chica» Diesmero kilómetro 12 Carretera Central

SE VENDEN MAGNIFICAS MULAS con sus arreos a precio razonable. Informan La Paz, S. A. en Domínguez y Cocos. Cerro Telf. U-1636

VENTAS

61 DE ANIMALES

VACAS

Recentinas se venden de mucha producción 1o, 2o y 3er parto, vista hace fé, Avenida de Boyeros y Aldabó. Ordeño 2 y media p. m. También hay toros y añojas. Teléfonos: M-2189 e I-6139.

GANGA. PARA PERSONA DE GUSto Vendo lindas novillas recentinas, 1o y 2o parto, también un caballito pony y cochinos baratos, Calzada Real y Tres Rosas Marianao, Curazao. Armando.

SE VENDEN PARA PADRES, TOros y vacas de raza Zebú de la hacienda Jejenes, Candelaria. Leopoldo Mederos. Belascoaín 648.

VACAS

Recentinas de buena producción, puercos de pura raza Hanrshiart, y una pareja de caballos de tiro. Informes: Telf. U-1129.

VENDO A PRECIO DE SITUACION: mulos, carros y arreos de todas clases caballos, mulos de monta y Pony. 4 potros sementales, 7 y media cuartas, bonito color; 40 mulos criollos, domados de monta y cerreros cerrados, para lecheros y un burro semental, criollo; una cesta de mimbre con sus arreos, montura y una Pony Domingo Jarro, Marina y Atarés, Jesús del Monte. X-1876.

62 OBJETOS VARIOS

VENDO BURO CORTINA TAMAÑO mediano perfecto estado, mesita de centro, tres sillas caoba, un altar muy bonito un bidet. Habana 30, bajos, esquina a Peña Pobre.

VENDO: CAMARA ALEMANA 5 por 7 con lente Goerz Dogmar Fl 4-5, esta cámara es propia para uso comercial artístico. También lente Hugo Meyer de 42 C. de foco y F-4-5 especial para retratos artísticos. Mario Verdaguer, Oficios No. 23.

VENDO BAUL-ESCAPARATE, CASI nuevo: $15.00 único precio, o cambio por máquina «Singer». Informes: A-8134, de 9 a 2, exclusivamente. Hernández.

VIDRIERAS, CONTADORAS

Mesas Vitrolite, sillas banquetas, mármoles, exprimidores de jugo, pasteleras, cajas caudales, pesas, neveras, molino café, picadoras de carne, contadoras National, enseres de comercio compro y vendo.

ESPECIALIDAD EN BUROS

Sillas, muebles de oficina, a los mejores precios. Vidrieras de uso, todos tamaños y formas, siempre en existencia, mostradores, divisiones. Cano. Habana 116 y medio, entre Amargura y Teniente Rey. Telf. A-8607.

GANGA: SE VENDE UN MAGNIFIco tostadero de café, marca «Royal» propio para un establecimiento de víveres. Galiano No. 11.

SE VENDE UNA CAJA LE CAUDAles de 4 puertas, casi nueva, mediana; una vidriera y un buró de cortina. Reina 8.

A LOS SEÑORES DENTISTAS

Vendo gabinete dental con instrumentales, etc, en perfecto estado. Ultimo precio: $450. Operación al contado. Dirección: Indio 10, Habana.

REINA 56: VARIAS VIDRIERAS DE uso, cinco neveras comerciales, un frigidaire moderno, dos sillones de barbería con espejos, una contadora y dos máquinas de coser y un mostrador. Se rematan estos muebles. Visítenos y se convencerán.

Dinero-Hipotecas.

63 SOLICITUD

¡DINERO!

Se facilita en pequeñas y mayores sumas, con módico interés, sobre casas, solares y fincas rústicas, alquileres y condominios. También se suple para gestión y reclamación de herencias. Sr. Fernández, Departamento Económico Legal, Notaría Pública del Dr. Lauro G. Mendoza. Prado 19, altos: M-6513.

TENEMOS DINERO PARA COLOcarlo en primera hipoteca, sobre casas en La Habana, Vedado y repartos, al 7 y 8 por ciento. Operaciones con absoluta reserva. Quintana e Hijo, Chacón 23: M-8182.

64 OFERTAS

DINERO

No pierda tiempo. Cuando necesite tomar dinero en hipoteca o pagarés, vea a M. Fernández, San Ignacio 50. Telf. M-9272, de 2 a 5. Operación rápida y absoluta reserva.

DINERO

Doy grandes y pequeñas cantidades en primero hipoteca desde el 7 por ciento en adelante, para la Habana y sus barrios. Compro y vendo casas, solares y créditos hipotecarios Compro vendo Bonos y Acciones.
Julio C. Granda
Obrapía 33. Telf. M-5921 y FO-1668

SE DESEAN TOMAR $12,000, AL 8 por ciento, sobre edificio moderno, valuado en $35,000. Situado en lo mejor del Vedado. Tratos directos. J. P. Quintana e Hijo Chacón 23: M-8182.

HIPOTECAS: DOY 2,500 O 3,000 pesos en hipoteca, en La Habana o repartos, siempre que haya garantía. Peña: X-2826.

TENGO DINERO PARA DAR EN primera hipoteca, en todas cantidades, desde el 7 por 100; compro y vendo casas y solares. Habana y sus barrios. Manuel Piñol, Obrapía 17.

Dinero-Hipotecas.

65 BONOS y VALORES

CAJAS RESERVADAS

Las tenemos en nuestras bóvedas construídas con todos los adelantos modernos y las alquilamos para guardar valores de los interesados. En esta oficina daremos todos los detalles que se deseen.

N. GELATS Y COMPAÑIA
106 Aguiar 108 esq. a Amargura.

COMPRO BONOS Y ACCIONES DEL Banco Asturiano, Compañía Cubana de Electricidad. Bonos Centro Gallego. También se pignoran. Compro y vendo Bonos y Acciones de todas las Compañías cotizables y no cotizables en la Bolsa. Manuel Piñol, Obrapía No. 17.

PARA LAS DAMAS

67 PELUQUEROS

«PACO»: EX-EMPLEADO DE «LLOrens», y «Ray-Ja», a domicilio. Permanentes «Progress», el mejor producto americano para permanentes Croquignol y Espiral sin corriente, (sin máquina ni electricidad), melenas, tintes etc. U-5420.

MANOLO: PELUQUERO A DOMIcilio. Cortes permanentes. Croquinol Sobriza, tintes y decoloraciones. Llame: teléfono M-6014.

68 MASAJISTAS

EXPERTA MASAJISTA. REDUZCO vientre y espaldas. Embellecimiento del seno con hormonas. Limpieza del Cutis, pulverización, manicure, arreglo cejas. Tratamiento del reuma. Teñido del cabello, tintes alemanes. A5-3762 y M-1016.

70 INTERES PARA LAS DAMAS

SEÑORA: NO COMPRE SOMBREros, sin antes ver los de «Celestina». Hago modelo que desee. Tiño, reformo, plancho: 30 centavos, San Rafael 41, (una cuadra del Ten Cent).

VELLOS

Extirpación definitiva de los vellos de la cara, muslos, piernas, etc. Tratamiento garantizado. Sra. Alexander, calle Tercera número 381 entre Dos y Cuatro, Vedado.

ZAPATERIA «LA LUNA» F-3164. Paseo número 8, esquina a Calzada. Hacemos zapatos, arreglamos y limpiamos. El limpiabotas sale a domicilio: F-3164 Se compran zapatos rotos de hombre.

MODISTA
Rosalía HERNANDEZ
San Rafael 152-B, bajos esq. Oquendo: U-3127
Dobladilo de ojo a 2 cts. vara
Forramos hebillas a máquina.
Precios muy económicos
Plisados de todos tamaños bordados, festones y ojetes en colores. Forramos botones. Hacemos vestidos de alta costura y económicos.
TENEMOS MENSAJEROS

CORTE Y COSTURA
SISTEMA ALEMANY

San José 9 entre Galiano y Aguila autora y directora Matilde Alemany. Ejecute usted los más complicados modelos, de alto corte Parisién rápidos y en la primera prueba verá perfectísima demostración 3 clases gratis, venga o las remitimos, tres lecciones; remita 5 cts. sellos, hágase profesora titular del sistema más acreditado garantizado y tendrá múltiples ventajas que hoy no digo. Vendemos métodos 270 grabados explicados para todas las inteligencias. Cortamos patrones y clases domicilio. Sucursales graduadas: Luz 26, Aguiar 43, segundo, Neptuno 212, Escobar 113, Atocha 6, (Cerro), Corrales 96, Santo Tomás 4, Cerro, Avenida Acosta 70, (Lawton); A. Ramírez 18, frente Quinta Dependientes; Consulado 92, Antón Recio 38, San Francisco y Peregrino 62.

ENSEÑANZAS

75 PROFESORAS y PROFESORES

PROFESOR PAZO. MATEMATICAS e Ingreso a la Escuela de Ingenieros Agrónomos, Institutos y Escuelas de Comercio, Consulado 55, altos teléfono A-8779.

MISS CHRISTIAN TIENE HORA disponible para dar clases de inglés francés preparo alumnas para exámenes, especialidad en conversación. Línea esquina a 4 Telf. F-7486.

DRA. EN PEDAGOGIA Y PROFESOra de inglés da clases de instrucción e inglés a familias honorables. Llamar: X-1341.

INGLES. — TAQUIGRAFIA INGLEsa y española. Teneduría, Cálculos Mercantiles, Aritmética, Algebra, Caligrafía mecanografía y ortografía: $6.00 mensuales a domicilio por el profesor F. Heitzman, Monte 103, altos. M-9247

BAILES
ULTRAMODERNOS Y CONGA

De salón y taps. enseñado por Maurice y señorita Santander, profesores de New York, habiendo actuado en Cuba, en hoteles Nacional. Presidente Sevilla, Sans Souci. Tango parisién, bailes teatrales. Enseñanza rápida y privada, a damas y caballeros. Lealtad 153, altos, entre Reina y Salud.

COMPETENTE PROFESORA DE EScuela Normal, especializada en Gramática y Literatura durante 20 años, ofrece clases de dichas materias. Avise al Apartado 793. La Habana.

PROFESOR GRADUADO EN LA Normal Central de Madrid. Clases a domicilio de Aritmética, Gramática, Taquigrafía Pitmann, Mecanografía al Tacto. Cuotas módicas. Sr. Pedrós L. No. 164. Telf F-4124.

PROFESORA INGLESA DE LONdres da clases a particulares y a domicilio. Llamen: F-4186.

ENSEÑANZAS

75 PROFESORAS y PROFESORES

ESCUELA CUBANA DE RADIO

Ofrece una preparación completa que cubre todas las fases del radio. Incluye: Teoría de Radio, Laboratorio de Radio, Radiotelegrafía, Matemáticas, etc. Todavía está a tiempo de matricularse. Informes: Manrique 82, por San Rafael.

COMPETENTE PROFESOR DE INglés, procedente de Inglaterra y Estados Unidos. Ex-Profesor de academias de la Habana. Mucha experiencia Diríjase a «Profesor», Telé. M-6114 Muralla 55.

PROFESOR COMPETENTE A DOmicilio. Preparación rápida, ingresos al Instituto, Normales, Comercio, Cadetes, etc. Precios razonables. Dejad recado al teléfono M-4106.

NORMALISTA DOCTORA EN PEdagogía y con algunos años de experiencia se ofrece para dar clases a domicilio. Informes F-7135.

MAESTRA DE NIÑOS ANORMALES y retrazados mentales, especializada en la Universidad de Columbia, Unica titular en Cuba en esta enseñanza ofrece sus clases a domicilio. Precios convencionales. Telf. F-7135

BAILES MODERNO. T"OMASIN" PROFESOR de moda. Enseño a bailar rápido elegante. Son, Vals, Blues, Fox, Vals Vicues, Tango Salón. Seriedad, garantía. Voy a domicilio. San Nicolás 264 dos cuadras Monte.

PROFESORA DE INSTRUCCION SE ofrece para dar clases a domicilio. Sra. Martínez. Telf. FO-1248

ESCUELA DE BAILES

Exclusivamente bailes de salón: son, tango, vals etc. Enseñanza rápida y económica. Ismael Servelló, Cárdenas 3, segundo piso.

ESTUDIE POR CORREO

LA Academia «Rabiña», tiene organizado clases por correspondencia desde hace años, habiendo prestado gran beneficio a aquellos que tienen deseos de prosperar. Estudie las asignaturas siguientes: Taquigrafía, Mecanografía, Teneduría, Aritmética, Gramática, Ortografía, Procurador, Química Industrial, Inglés, Francés, Alemán, etc. Informes: **Academia «Rabiña», Neptuno 78, esquina a Manrique. Telf. M-7849.**

¿DESEA USTED HABLAR INGLES pronto? Clases individuades, gramática, lectura, dictado comercial, especialidad para sostener conversación. Preparo para viajes y alumnos para exámenes. Competente profesora americana. Campanario No. 130, altos.

ACADEMIA ADAMS
NEPTUNO 160

Entre Escobar y Gervasio M-1210 Establecida desde 1921. La única academia que garantiza la enseñanza con la devolución de su dinero. Inglés, Taquigrafía, Inglés-español. Mecanografía, Teneduría, Aritmética, Mercantil, Ortografía, Francés. Preparatoria de Bachillerato, etc. Clases individuales. Precios módicos. Seriedad y disciplina Neptuno 160. M-1210.

76 COLEGIOS

SAN-ELOY

..**Colegio y Academia.** Fundado en 1907. Primera y Segunda Enseñanza Preparatoria, Bachillerato. Comercio, Idiomas, Cultura Física, Cursos preparatorios especiales. Admitimos pupilos, medios pupilos y externos. Quinta Menocal, Samá 31, Marianao. Telf. FO-7462. Pida prospectos.

ACADEMIA RABIÑA

Ingreso en las Escuelas de Ingenieros Arquitectos y Comercio
Enseñanza Primaria

Clases individuales: Francés, Alemán Taquigrafía «Pitman» y «Gregg» Mecanografía, Ortografía, Teneduría de Libros, Correspondencia y Aritmética Comercial. TAMBIEN CLASES POR CORRESPONDENCIA. Ingreso en Escuelas de Ingenieros, Arquitectos y Comercio. Servicio de Omnibus y de internos. **Pida Prospectos: Neptuno 80, altos, esquina a Manrique: M-7849 y A-9222.**

$10.00 PUPILOS

En internado modelo, para niños y niñas de 6 a 12 años. Profesorado idóneo, Residencia espléndida, rodeada de jardines y campo de sports. Alimentación excelente. Teléfono: FO-1620. Calzada de Columbia y Avenida de Truffin, (curva del Padre Emilio). rápida comunicación por la ruta 22, por los ómnibus Cubanos, tranvías y trans-bús.

77 ACADEMIAS

ACADEMIA

Instrucción, Preparatoria para Centros Superiores. Cursos especiales de Pedagogía. Práctica de escuela renovada. Dra. Sofía Córdova, Ave. Wilson 93 B, altos. Vedado.

ACADEMIA BRAVO

Repaso de asignaturas de Bachillerato y de ingreso Bachillerato, Normales, Ingenieros y Comercio
PRIMERA ENSEÑANZA

Curso Bachillerato, Ingreso Escuelas de Comercio, Normal, Kindergarten, Hogar, Enfermeras, Técnicas Industriales, Veterinaria y Pedagógica. Mecanografía Taquigrafía, Inglés, Teneduría, Ortografía y Correspondencia. Primera Enseñanza por maestros normalistas especializados. Cuotas módicas. Profesorado competente y especializado. Pupilos y medio pupilos y externos, ambos sexos. Servicio de ómnibus a domicilio. Neptuno 98 y 199, esquina a Lucena: U-2627.

OBSEQUIO DE LA ACADEMIA DE COMERCIO
LUIS B. CORRALES

Los que presenten quince centavos en sellos, recibirán una Aritmética Mercantil práctica. Clases de Teneduría de Libros, Taquigrafía, Ortografía, Inglés. Clases de Mecanografía: $1.00 mensual, una hora diaria. Clases individuales. Lealtad 141, entre Salud y Dragones.

ACADEMIA DE IDIOMAS ROBERTS, Malecón 31. Teléfono M-2124. ¿Desea usted aprender inglés? Compre el Método «Roberts». Se recomienda por sí solo. Distinción, Eficiencia, Garantía. Cuarta edición: $2.00.

ENSEÑANZAS

77 ACADEMIAS

INSTITUTO MODERNO

Colegio-Academia, Neptuno 206 entre Oquendo y M. González. U-3804. Elemental, Kindergarten, Preparatoria, Inglés Taquigrafía, Mecanografía, Música. Sintonícenos domingo 10 Octubre 7 a 8 p.m. Programa típico. C. M. W. 600 kls. y COCW 47.6 mts.

COLEGIO-ACADEMIA
«SANTA TERESA»

Profesoras graduadas. Preparación moral y pedagógica: Taquigrafía, Mecanografía, Ortografía, Teneduría de Libros, Inglés, Francés, Alemán, Correspondencia Comercial, Aritmética, Cálculos Mercantiles. Ingreso Escuelas de Ingenieros, Normal y Kindergarten. Corte y costura. Labores, Dibujo y Piano. **San Rafael número 71, entre Campnario y Lealtad. Telf. A-6874. Servicio de ómnibus.**

Interés General.

TESORO Y MINAS OCULTAS. — Descúbrala, con los nuevos Radios modernos por difícil que estén. En pocos minutos. Son patente. Pida noticias a I. R. Camacho. Jatibonico Ado. 28 P Camagüey, Cuba

"ESPE-ZEN"

Específico Zendejas. La medicina más popular para las enfermedades de la sangre. Acido úrico, Reumatismo. Estreñimiento, Eczema. Ulceras etc. etc. Laboratorio «Espe-Zen» Marina 4. U-3898.

ALQUILERES

79 HOTELES

Hotel HARDING

CRESPO NUM. 9. A DOS CUADRAS DEL PRADO. TELF. A-6735.

Este hotel es absolutamente moral y sus comidas son excelentes y de primera calidad. Pueden pasar y ver sus amplias habitaciones, acabadas de pintar, y ver su equipo de colchones, sábanas, etc., todo nuevo.
DOS PERSONAS AL MES, DESDE $46.00 CON COMIDAS
UNA PERSONA DESDE $29.00
Elevador día y noche, agua caliente y fría siempre.

HOTEL SANTA FE", S. A.

Amistad No. 61 entre San José y San Rafael. Lo más céntrico de la Habana. Próximo al Capitolio. Teatros y principales tiendas. Teléfono M-7589. Grandes y frescas habitaciones. Excelente comida. Precios moderados. Se exige moralidad.

HOTEL "QUINTA AVENIDA", ZUlueta 71, esquina a Dragones. Alquilo habitaciones y departamentos. Para matrimonios: $45.00, con baño: $50.00, una persona: $20.00. Espléndida comida. Esmerado trato. Precios de situación para familias estables. Telf. M-2078.

HOTEL "REGIS"
PRADO ESQUINA A COLON

M-3683; Estricta moralidad. Habitaciones y apartamentos, baño privado, agua fría y caliente. Vista a la calle y cocina de primer orden y elevador día y noche. Servicio esmerado. Habitaciones propias para hombres solos a precios especiales.

THE SAVOY
F. y Quince, Vedado.
Telf. F-6616

Situado en un lugar alto del Vedado, con fácil y frecuente comunicación con la ciudad y repartos. Rodeado de jardines, con 600 metros de hermosos portales. Las habitaciones tienen ventilación directa, teléfono, baño privado, con agua fría y caliente. Precios moderados, incluyendo tres excelentes comidas. El servicio en mesas separadas, para cada familia.

HOTEL "CANADA"

Villegas y Tejadillo. Habitaciones por día y mes, con todo el servicio, a dos cuadras de Prado y Parque Central, edificio moderno, con 22 balcones. Elevador y agua caliente.

HOTEL RENO

Aguila 112. —Habana. A dos cuadras del Capitolio. Economía y confort. Habitaciones con baño privado. Agua caliente. Elevador a todas horas. **Vea su comedor.**

HOTEL "ANDINO"

San Lázaro 496, esquina a M. U-2553. Unico en su clase. Moderno, céntrico, amplio, fresco, saludable, frente Universidad. Conviene para los que necesitan vivir cerca de los hospitales Calixto García o Mercedes. Habitaciones con baño privado, balcón, hermosa vista. con tres excelentes comidas: 45 pesos, matrimonio. Una persona desde 28 pesos. Clientela escogida. Pensión completa para huéspedes del interior. Precios sin competencia. Esmerado servicio en mesas separadas.

Hotel "IDEAL ROOM"
PRADO 93 B, (POR PASAJE)

¿Desea vivir en casa tranquila, mejor que en su propia casa? Visite esta gran casa, aunque sea por curiosidad. Por dentro la mejor. Precios para matrimonio, con comida y toda asistencia desde $35.00 a $40.00. Hay apartamentos de dos habitaciones con balcón y baño a Prado. Exígense referencias de moralidad y pago.

ALQUILERES

79 HOTELES

HOTEL MIRAMAR. ¿QUIERE VIVIR y comer como en su casa? Ofrecemos habitaciones y departamentos con baño privado. Reservamos habitaciones por carta a familias del interior. Malecón número 1 y Prado. A-5-3692.

HOTEL «RADIO», AMISTAD NUMEro 15, entre Neptuno y Virtudes. Espléndidas habitaciones lujosamente amuebladas, agua fría y caliente, a precios económicos, desde 60 centavos diarios. Estricta moralidad.

ANTIGUO HOTEL LUZ

Oficios 35: grandes y frescos apartamentos y habitaciones, espléndido comedor, agua caliente y fría. Comida a la criolla y española. Teléfono, ascensor y un esmerado servicio. Abierto día y noche. Precios económicos.

HOTEL "COLONIAL"

Residencia para familias. Apartamentos y habitaciones con baño privado, elevador día y noche. Restaurant en el octavo piso. Cocina criolla y española, a la carta. Moralidad. Telf. A-6958.

HOTEL ALCAZAR

Habitaciones con baño privado, agua caliente y elevador, desde $14.50 para una persona y $16.00 dos personas. Cárdenas y Arsenal Telf. M-4091.

TROTCHA

Próximo a los baños de mar, en el lugar más céntrico del Vedado, amplias y frescas habitaciones, rodeadas de jardines a una cuadra de tranvías y ómnibus. Calzada y Dos, Vedado. Telf. F-2383.

80 CASAS de HUESPEDES

MAGNIFICA HABITACION PARA un matrimonio, baño anexo muebles y todo servicio. Espléndida comida, teléfono y absoluta moralidad y orden; $35.00 mensuales a matrimonio con referencias requeridas. Amistad número 54, casi esquina a Neptuno.

RESIDENCIA FAMILIAR, AMPLIAS y frescas habitaciones, 3 excelentes comidas, ambiente refinado; 1 cuadra de 23; ruta 57, por la puerta. Calle 21 No. 244, entre E y F. Telf. F-4210. Hay garage.

GALIANO 111, ALTOS, ENTRE SAN José y Barcelona. Un apartamento y una habitación con todo servicio independiente. Comida exquisita. Precios reducidos. Casa de moralidad: Telf. M-8857.

SE ALQUILA UNA FRESCA HABItación con 3 ventanas a la calle; otra chica frente al baño, $25.00. Comida inmejorable. Calle 17 número 256, Vedado. Telf. F-3837.

CASA DE HUESPEDES: GALIANO número 63, casi esquina a Neptuno. Se alquilan dos habitaciones, con todo servicio, a una persona de moralidad. Precio módico.

«NIAGARA HOUSE». PRADO No. 47 habitaciones espléndidas para familias, desde $10; hay con baños privados y vista a la calle, lavabos agua corriente, agua caliente, extricta moralidad. Véalas.

SE ALQUILA EN EL EDIFICIO AREces Prado 36 apartamentos y habitaciones con baño privado y todo servicio a precios razonables, elevador día y noche.

81 CASAS de COMIDAS

SI QUIERE COMER BARATO Y sabroso visítenos en Industria 121 altos. Lo mismo admitimos abonados al comedor que servimos cantinas. Para más informes haga su llamada al teléfono A-9795 y se convencerá.

CANTINAS A DOMICILIO. CONDImentada con aceite de primera y manteca de chicharrón, sin especies; muy económicas. Teléfono A-7905.

SERVIMOS CANTINAS A DOMICIlio. Una persona, 40 centavos; dos: 60 centavos. Artículos de primera. Admitimos abonados al comedor. Bar «El Polo» Reina y Angeles. Hablen con el cocinero.

82 APARTAMENTOS

VEDADO. EN RESIDENCIA LUJOSA apartamento de una o dos habitaciones con terrazas a la brisa punto inmejorable todo servicio, excelente comida. Teléfono F-2809

SE ALQUILAN ESPLENDIDOS apartamentos en Patrocinio número 7, a media cuadra del Paradero de la Víbora. Informa el encargado.

ESCOBAR 111, BAJOS: APARTAmento con sala, dos habitaciones, baño intercalado, comedor y cocina. Informes: Escobar 142. Telf. U-2582.

SE ALQUILA UN APARTAMENTO de dos cuartos sala, cocina, servicio y luz toda la noche, frente al mar: $20.00. Narciso López 2, antes Emna esquina a San Pedro. Telf. M-4327.

HERMOSO DEPARTAMENTO MOderno, dos piezas, lujoso baño completo para vivienda de gusto, oficina o dispensario. Espléndida situación. San Lázaro 172, segundo piso: $23.00, de 8 a 12 y de 1 a 7.

EN LO MEJOR DEL VEDADO FRENte colegio La Salle, alquilo apartamento 3 piezas, baño privado, agua caliente, independiente con toda asistencia. 13 No 607 esquina a B Vedado F-4176

EN RESIDENCIA PARTICULAR — alquilo apartamento o habitación, con todo servicio. Hay garage. 23 y A No. 323 Vedado teléfono F-5798.

J. ESQUINA A 21, ENTRADA VEdado moderno apartamento, primer piso, fresco buena vista: sala, comedor, dos cuartos, lujoso baño completo intercalado, cuartico baúles, etc. Informes, encargado.

..$13.00 APARTAMENTOS INTEriores muy cómodos, dos habitaciones, baño, cocina y luz. Agua abundante. Muy frescos. Entre dos líneas tranvía. Fernandina y Vigía»

83 DEPARTAMENTOS

VILLEGAS 113 SEGUNDO PISO ALquilo departamento muy amplio y hermoso con su lavabo y vista a la calle. Casa de familia de moralidad.

ALQUILERES

83 DEPARTAMENTOS

OJO. —EN CUBA 32, SE A un departamento con vista a lle, bajos, no niños. En Compo se alquila una habitación con la calle y otra interior y en O se alquila una habitación.

PARA OFICINA
BUFETE, DENTISTA, MEDIC

Moderno local dos piezas, ventilado, balcón calle, puerta independiente, recién pintado plendida situación: San Lázaro 172 (2o piso) $23.00. 9 a 12 y

Edificio Moenck y Qui
PRESIDENTE ZAYAS,
O-Reilly núm. 49.

Se alquilan departamentos para oficinas, con todos los cios.

DRAGONES 42, ENTRE GA y Aguila, altos de la botica cana, se alquilan dos depart con agua corriente, muy fres amplios casa de orden.

ALQUILO DEPARTAMENTO MO no edificio, ocho pisos, mu co. No hay mosquitos, polvo do. Lens Court. 6 esquina a 1 dado.

84 HABITACIONES

A UNA CUADRA DEL PA Central alquilo habitación a bre solo; cambio referencia greso 17, 2o. piso.

EN CASA HONORABLE SE A la una habitación muy cómo fresca. Gervasio 188, bajos.

SE ALQUILA UNA HABITA con baño privado en San 86. A hombre solo o matrimo niños. 14 pesos.

SE ALQUILA UNA HABITACIO hombre solo, en casa de famil Lázaro No. 308.

SE ALQUILA A PERSONA D ralidad 1 hermosa habitac toda asistencia si la desean, léfono. Animas 153 segundo pis

BELASCOAIN 15 ENTRE VIR y Animas se alquilan habit de todos precios y tamaños. falta el agua casa de moralidad.

ALQUILO HABITACION AMU da a hombres solos, fresca, da, ventana al fondo. Precio Obrapía 63 segundo piso, entre postela y Aguacate. no moleste piso.

SE ALQUILA HABITACION cuadra del Parque Central, trada, baño clara, todo indepen Propia para hombres solos o monio sin niños 12 pesos. Inf teléfono M-7363.

SE ALQUILA UNA HABITA para hombres solos o matri Que sean personas de moralidad Rafael 136, altos, entre Gerv Belascoaín.

MURALLA 55, ALTOS, ENTRE bana y Compostela. Alquilo pléndida habitación. Hay terraz cón a la calle, buen baño, ag liente luz y teléfono. Casa de ralidad.

SE ALQUILAN DOS HABITACIO muy baratas, en Galiano 6 de «La Opera», entre Neptuno Miguel.

ALQUILO FRESCAS Y HERM habitaciones, con balcón a la en Galiano 14, esquina a La segundo piso.

HABITACION CON LAVABO agua corriente, anexa al baño, blada o no. Aguiar 68, altos, Empedrado y Tejadillo.

SE ALQUILAN 2 HERMOSOS tos y 1 sala, juntos o se vista a la calle. Estrella 17 casi esquina a Belascoaín.

ALQUILO A MATRIMONIO S ños hermosa y fresca ha en residencia particular elegan te amueblada, con todo ser todas las comodidades deseab bana No. 35 entre Chacón teles. M-6574.

CALLE 16 No. 12 ENTRE LI 11, Vedado. Se alquilan ha nes con comida precios de sit Pida informes por el teléfono o personalmente a cualquier ho día.

SE ALQUILA UNA HABITA en casa de familia honorable, baño. Se cambian referencias. tad 71 segundo piso. Telf. A-

SE ALQUILA UNA HABITA interior. Infórmese en Zulue garage.

LINEA 213 FRENTE A MA dad, familia decente alquila bitaciones contiguas al baño.

ALQUILO HERMOSA Y FRESCA bitación balcón a la calle Gal esquina a Lagunas, 2o piso,

EN CASA PARTICULAR SE A la una habitación, con toda tencia si la desea a caballero Cárdenas No. 38, 2o piso entre daca y Gloria.

HABITACION MODERNA CO vabo y agua corriente. Zanj 6 primer piso, entre Galiano y Informes bajos, café.

SE ALQUILA UNA VENTILAD bitación abundante agua en lia de moralidad a matrimonio niños p hombre solo, precio m Lagunas 68, bajos.

SE ALQUILA ESPLENDIDA Y tilada habitación precio red casa particular. Cárdenas 5 derecha.

SE ALQUILA UNA HABITACION rata, para hombre solo o ma nio sin niños, en Compostela tos, entre Lamparilla y Obrap

SE ALQUILAN DOS HABITACIO con vista al mar y muebles desean. Hay teléfono. Malecón mer piso izquierda. Telf. A-

SE ALQUILA EN SUAREZ 4 tre Gloria y Apodaca, una habitación. Casa moderna, de ta moralidad.

SAN RAFAEL 66, ALTOS, particular alquila dós amplias bitaciones juntas o separadas a bres solos o matrimonio sin ni

EN CASA DE FAMILIA RESPE ble alquílase amplia y fres bitación, con vista a la calle servicio, baño con agua caliente cordia 44, bajos esquina a que.

SAN IGNACIO 48, ALTOS, HA ciones independientes, con modas y ventiladas: $7.00 a Vea al encargado. Informes: M-

---

FOLLETIN 10

LA MILLONA

Por J. F. MUÑOZ y PABON, Pbro.

DE VENTA EN

La «Moderna Poesía», Cultural S. A.

—¡Y que viene vestida por todo lo alto!

—Buenos pujidos que le habrá costado al padre.

—Mira: mira a la madre; la olímpica importancia que se está dando. ¡Arrastrada! Impertinentes y todo co la Reina.

—¡Lástima de tres sillas que les sobran en el palco, y nosotros de pie!

—Esas sillas nunca sobran: ¿estás? Uno de los «artículos de la fe» es dar posada al peregrino, y nunca está de más tener una silla que ofrecer al prójimo, cuando hay una hija que casar. Nada más caritativo que el corazón de una madre con niñas casaderas. ¿No te has fijado?

—Calla, que eres el demonio...

—¡Vaya usted con Dios, don Francisco!...

—¿Quién es ese?

—Góngora, el pintor.

—Pues di tú que va solo el infeliz: ¡camará! y qué mujer la que lleva del brazo!

—Y que no sabe la niña ponerse la mantilla.

—Por supuesto, hijo mío, que esto de estar soltero es una pena...

—Pues anda con la Millona, que es paisana.

—Están verdes, compadre.

—Anda: vámonos de aquí; que viene allí mi sastre, y no quiero nada con los hijos de la blanca Albión. ¡Malditas sean las trampas!

—Pero chiquillo...

—Que no, hombre, que no: que una cosa es no pagar, y otra, no tener vergüenza... ¡vámonos! Y si no, mira; vamos a quedarnos aquí: de todas maneras, dondequiera que yo vaya, he de tropezarme con algún inglés: ¡lástima, hijo, de una peste borbónica! como dice mi pupilera.

—¡Olé por los ángeles de la Roldana, vestidos de negro... por mor del miserere!...

—Oiga usté, niña: ¿a usté no le han cantao nunca una seata, creyéndola la Virgen de la Esperanza?

—¡Esgrasiao!

—Haga usté er favó, señora, de no apretá tanto, que no semos sardinas...

—¡Y luego quieren las mujeres que no se ponga caro el algodón!

—¡Po miá esa, qué güena va!

—Como que era menesté suprimí a la mar de gente por ornato púbico...

—¡Que se espegue usté ya, so tabardillo! ¡Ni que fuá usté una oblea!

—¡¡Agua fresca... pa los que haigan comío!!

—Adiós, Conde; a los pies de usted, señora.

—¡Miá un inglé escalabrao! ¡Jesú, qué achocáura!

—...

—Sí, mujé: ¿no le vé la toalla liá a la cabesa?

—Po miá la mué, que paese que va a cogé sanguijuelas. No cogerá sarpa en er vestío.

—Déjame a mí del redde: donde está el peccavi, no hay nada en el mundo.

—¡Y que no güele esta señora na a aguardiente!

—¡Indecente! ¡mal hablado! ¡que no sabe usted tratar con personas de educación! La culpa tiene quien se pone en ciertos sitios.

—¿Tú vé? ya se largó, que era lo que yo quería, pa que nos dejara hueco.

—En mi pueblo tiene más que vé: allí se mete empreso ar Señó y sale la Virgen a buscarlo.

—¿Que te han robado el reló?

—¡Bien se la estuve diciendo: que llevaras cuidado!

—Pues ¿y nosotras que tenemos catorce huéspedes, que he tenido yo esta noche que acostarme en el lavadero, porque la gente de los pueblos no se hacen cargo?

—¡Mira la señorita, qué bonita viene! ¡cuarquiá dirá que el vestío es de cuando su madre se tomó los dichos!

—Haga usted el favor...

—Pa eso no es menesté arrempujá.

—¡Miá el arcarde, sentao en su sillón, que ni Herode er de San Juan de la Parma...

(Una cigarrera mirando al autor):

—Si los Curas comieran
Chinas del río,
No estuvieran tan gordos
Ni tan lucíos...

—¿Qué habían ustedes de llegar a nosotros? Si todo lo que ustedes acan es prestado.

—¿Pues hay en toda Sevilla un manto como el nuestro?

—Sí: matando hasta el toro de San Lucas, cualquiera tiene un manto.

—¡Que yo no me meto en esa habitasión, que ahí se ha muerto un tisico! — Y me dice la casera — pues se le pica a usté, pa que no tenga usté prensión. — Y lo que yo le dije: — ¿Picarla? ni aunque me ha banderilleeen me meto yo ahí, contimás picarla.

Mientras así dialogaban los estudiantes, y los mil que pasaban por nuestro lado, mirábamos hacia el palco a que había señalado el primero de aquéllos, y pudimos estudiar a nuestro sabor al matrimonio Conejo y su controvertida hija la Millona.

De lejos daba el golpe. Cierto que más bien pecaba de magra que de rolliza; pero estaba tan «bien hecha» según había dicho Javier de Miranda al cura de la Prioral y era tan proporcionada de dimensiones, que cualquiera escultor no descontentadizo la hubiera escogido para modelo de una musa... en convalecencia.

La bizquera no se le notaba, porque los bizcos «tienen días» y aquél era uno de los en que nuestra heroína lo estaba menos, aunque quizás contribuyera un poco a la buena obra la distancia que la separaba de nosotros y lo tupido del velillo que le envolvía la cara y hasta el enorme sombrero de plumas negras con que se había propuesto no dejar un corazón sano aquella tarde.

Como el moro del romance carolingio «la esposa de Don Gaifero» titulado,

lo que arrastra por el suelo
cien pobres ricos haría...

tan costoso era el traje de seda celeste, con cola por delante como el de las damas de los tapices góticos, que le había mandado la modista.

La madre vestía de negro, que, sobre ser muy elegante, es, más aún que elegante, socorrido, una vez adoptado; pero ni menos ricamente que la hija, ni con menos novedad y elegancia, en cuanto componía su atavío.

El padre, de levita de vestir y chistera, grueso brillante en la corbata, pasadores de muletillas y botas de charol, resultaba con todo y con eso un maestro de molino, disfrazado de conde. No sabemos si será por las arrastradas ideas preconcebidas que no se pueden desechar por más que uno se empeñe en ello; pero el bueno de don Pedro olía a aceite desde la legua, a pesar de su compostura de maniquí de sastrería y del olímpico empaque con que se atusaba el blanco bigote, mientras miraba en derredor como gallina en corral ajeno, que quiere cuanto antes adquirir carta de naturaleza.

¿Extracto de nuestro rato de observación? Que los tres estaban irreprochablemente vestidos; pero... sin esa desenvoltura que solamente se adquiere en el trato continuo con gente de fuste, y de la que toda imitación y todo alarde es una lastimosa desencajada caricatura, que percibe el más lerdo.

Ni que decir tiene que antes de media hora ya les había pasado revista de comisario toda la vecindad, pues en Sevilla, por lo mismo que se conoce a todo el mundo, cualquier advenedizo llama la ate sobre todo si hace su epifanía gran mundo sin introductor bajadores conocido; y si a agrega que el palco había desocupado el domingo y el les, con lo que había excitado riosidad de todos, quedará más punto el afán con que los cos a saber harían la disección que el examen es poco, de empavesados personajes que, mera vez en su vida, habían el retiro de la Hondonada ratoso y deslumbrador boato festejos primaverales de Sevilla.

Como la gente de esta desvive por poner motes, y dad en que los forasteros jado el palco en los días había hecho que se les esperara avidez, no faltó quien no bien hicieron su aparición la crema, con el nombre de to advenimiento», conviniéndose unanimidad en que el padre paleto, a pesar de toda su en el vestir; en que la madre vida las había visto más pesar de su majestad de reina tro barato, y en que la niña nos que por un novio.

—¡Indecentona!

M.E.C.D. 2016

ALQUILERES

HABITACIONES

...SIDENCIA DE SAN RA- ...al lado Universidad, al- ...dos habitaciones conforta- ...sin muebles y con asis- ...sin ella. Hay garage, si lo ...referencias. Para verse, ...a 4 de la tarde.

...ILAN UNA O DOS HABI- ...con balcón a la calle y ...Unico inquilino, a me- ...Galiano y Neptuno. In- ...-2106.

...ILA UNA HERMOSA HA- ...con vista para la calle, ...y con todos los ser- ...de respeto. Reina 126 ...Chávez.

...ILAN HABITACIONES Y ...tos casa de toda mora- ...panario No. 105 entre Zan- ...

LINEA 91, ESQUINA 6, ...(palmas), familia honorable, ...hermosísima habitación, dos ...calle, a la brisa, propia 3 ...Todo servicio. Cambiamos ...F-5632 y F-3569.

...LA FRESCA Y HERMOSA ...con vista a la calle en ca- ...con toda asistencia. Lu- ...cerca oficinas. Habana 88 ...Amargura y Lamparilla.

...ILAN EN COMPOSTELA ...75, entre Teniente Rey y ...espaciosos y frescos apar- ...habitaciones, acabados de ...llave e informes en la ...propietario: Francisco Torres, ...Pedroso». Aguiar núm. 65.

...ILA UNA ESPLENDIDA ...con salida al balcón, muy ...ventilada. Neptuno 45, ...entre Aguila y Amis-...

...14, ALTOS, EN CASA ...se alquila clara y amplia ...con o sin muebles, baño ...agua caliente, terraza fren- ...Hay teléfono. Percio mó-...

...AMERICANA ALQUILA ...amueblada grande, fres- ...balcón con o sin comida. ...hombre solo. Malecón 42 ...Aguila 1er piso.

...DE MORALIDAD, ALQUI- ...ampias y frescas habita- ...baño completo, luz y telé- ...moderado. Aguila 17 se- ...entre Trocadero y Co-...

AVISO

...a a personas de absoluta ...hermosa habitación en la ...dencia de Consulado 126. ...caliente, teléfono y mucho ...niños.

...AVES y LOCALES

...ILA BUEN LOCAL CON ...enseres para bodega. Sin ...en el barrio. Informan: ...No. 1 esquina a Buena- ...Víbora.

...NA OPORTUNIDAD

...locales para industrias, ...a 1000 metros cuadrados. ...o. 62, edificio La Estrella. ...Unión Urbana. Muralla ...éfono A5-3992.

...GRAN ESQUINA PAULA ...stela, para única bodega ...do $35. Informan F-2500

...DESOCUPARSE ALQUI- ...orable, gran local de 1,300 ...opio industria, depósito, al- ...mas 177 entre Marqués ...Oquendo, cerca Belascoaín ...eo. Informes: F-2500.

...EL 35 SE ALQUILA ESTE ...a barato. Informan en la ...a 6.

...ILA UN ESPLENDIDO ...propio para establecimiento ...pecialmente para café. Es- ...o de azulejos, con dos ha- ...al fondo, en Zulueta nú- ...casi esquina a Monte. In- ...la misma. Telf. F-2868.

...LA HERMOSO SALON CON ...a la calle propio para ...pequeño comercio. Se da con- ...stad 63, entre San José y ...

BODEGA

...con todos sus enseres es- ...con banqueta, todo nuevo. ...quina. Pasaje Santa Cruz ...Informan: Arango No. ...esquina a Ensenada y Pérez

...n Almacen

...local en Jesús María 21 ...y San Ignacio, zona co- ...de los muelles, 16 x 25, ...Tiene entresuelo con 3 ha- ...puertas a la calle, claro ...Informes: San Pedro 8: ...pez.

...O Pesos, en el mejor lugar, magnífico local propio para oficina o comercio, en O-Reilly esquina a Habana. Informan en Genios y Morro. Telf. M-6747:

...LA LA MITAD DE UN ...Dragones y Amistad, en ...ormes: San José 106.

...LA UNA CASA DE PANA- ...postela 173 entre Merced ...razón San Rafael No. ...a Rey.

...5 Pesos, Marina número 2, (Carreño). Magnífico local propio para restaurant o bodega. Informan en el mismo. Teléfono: M-6747.

...E ESQUINA SE ALQUILA ...para botica, café gasoline- ...quier comercio, Santa Cata- ...Rampes, Víbora, Informan ...a 6.

CUALQUIER COMERCIO, ...esquina moderna con arma- ...propia, próxima tres ...San Vicente y fábri- ...Especial fuente soda. Za- ...Cañongo.

...LIO LOCAL PROXIMO A ...Neptuno, San Rafael, pro- ...depósito, taller, etc. caben ...Muy pequeño alquiler. ...al apartado 37, mencio- ...teléfono.

...LA EN BRUZON Y PO- ...magnífica nave propia ...o depósito. Mide 15 ...frente, por 62 de fondo. In- ...M-3355 e I-7584.

HABANA

...CASA COMPOSTELA 181 ...sala, comedor, dos ha- ...cielo raso. Precio: 25 pesos

...GERVASIO 26 ALTOS, SA ...3 cuartos, baño inter- ...cocina, cuarto y ser- ...Teléfono F-4262.

...LA EL BAJO DE ESCOBAR ...tres cuartos, baño come- ...Informan la misma.

$45.00, SIN ESTRENAR ...No. 3 planta baja y al- ...comedor, 2 cuartos, baño y ...Informes: Bufete de Arella-...

...ALTOS MODERNOS: BE- ...entre Figuras y Car- ...comedor, tres cuartos, ba- ...y un cuarto en la azo- ...servicios. Informes: Carlos ...San Miguel núm. 100.

UN SERVICIO GRATUITO

útil y eficiente ha establecido el

DIARIO DE LA MARINA

para divulgar, aún más por medio de las carteleras que ha instalado en los portales de su edificio, la publicidad de los anuncios económicos clasificados, que aparecen diariamente en sus páginas.

DIARIO DE LA MARINA

publica más anuncios económicos que los que aparecen diariamente en todos los demás periódicos.

ALQUILERES

87 HABANA

ALQUILO CASA CON SALA, SALETA, tres habitaciones, baño completo, cocina y servicios de criados Avenida de la República 337, bajos, a una cuadra de la Universidad. Alquiler: 40 pesos. Informes: M-1327.

FRENTE AL PARQUE ZAYAS, PAlacio Presidencial, Sevilla y Centro Dependientes, para oficinas o comercio casa nueva, frente 12 metros, 5 puertas metálicas. Toda azulejeada. Monserrate 33.

ALQUILO AMPLIOS ALTOS: SUBIrana 35, con tres cuartos, sala comedor, cuarto y servicio de criados. Telf. M-1091.

MALECON 93, ALTOS, ALQUILO AMplia habitación vista calle, regio baño, agua caliente. Todo servicio teléfono. Es casa particular respetable familia.

SE ALQUILA LA ESPACIOSA CASA Reina 127, altos, entre Lealtad y Escobar, portal, sala, salón de recibo, comedor 5 cuartos grandes, dos baños, pantry, cocina, 2 cuartos y servicio para criados. Informan: teléfono F-2702. La llave en la misma. Puede verse de 3 a 6 de la tarde.

SUAREZ NUMERO 102, SEGUNDO piso: tres cuartos, sala, comedor, cocina y servicios, esquina muy fresca. Agua siempre. Llaves en la bodega de los bajos. Informes: Corrales 35, altos. José Pérez.

TEJADILLO 6, BAJOS. SE ALQUIla departamento independiente, en la azotea dos habitaciones y servicios completos.

SE ALQUILA UN COMODO Y MOderno 2o piso en Valle 22, cerca Universidad. Informes en el mismo. Telf. M-3027.

ENSANCHE DE LA HABANA, BRUzón 27, altos, modernos, frescos, sala, tres dormitorios, baño intercalado, sala, comedor, cuarto y servicio criados, cocina. Precio: $30. Informa Encargado.

ALQUILO UNA CASA, ENTRE LAgunas y Animas, propia para industria, compuesta de 20 habitaciones. Su dueño: Escobar 10, altos: U-2885.

ALQUILO ALTOS MODERNOS, DEsagüe 75 acabados de pintar: sala, saleta, tres cuartos, comedor, baño, cocina. Llaves: Desagüe 55, casi esquina a Oquendo. Informes: Telf. U-1677.

ESTRELLA ENTRE XIFRE Y PLAsencia, altos del Centro Escolar «José María Zayas» media cuadra Infanta: sala, comedor, tres cuartos, baño completo. Informes: A-7842.

ALQUILO: EMPEDRADO 47, ALTOS y bajos, entre Compostela y Aguacate, acabados de pintar: sala, recibidor, tres cuartos, baño, cocina y baño para criados. Aguilera, Mercaderes 27: M-8628 y U-6509.

20 PESOS: DEPARTAMENTO EN planta alta, Salud 154: dos cuartos, sala cocina y demás servicios. La llave, allí: M-6204. J. Posse.

SE ALQUILA UN PISO, CON SALA comedor y 2 habitaciones. Informes: Puerta Cerrada 45, de 12 m. a 2 p. m.

MODERNOS BAJOS: PORTAL, SALA recibidor, 3 cuartos, baño intercalado, comedor al fondo, cuarto y servicio de criados, gran patio, Pozos Dulces número 12, casi esquina a Bruzón dos cuadras de Carlos III, Ensanche de La Habana. Llave en la misma. Informes: San José 26, esquina a Rayo. Telf. A5-1231: $35.00.

SE ALQUILAN: JOVELLAR NUmeros 27 y 29, entre Aramburo y Hospital, apartamentos de sala, comedor, 2 habitaciones, baño intercalado completo y cocina. Llaves en los mismos. Informes: U-5858.

SE ALQUILAN: OQUENDO NUmero 24, "Palacio de La Aurora", entre San José y San Rafael, apartamentos de dos habitaciones, baño y cocina, con luz, desde $13.00 mensuales. Llaves en los mismos. Informes: U-5858.

SE ALQUILA: MAZON NUMERO 37, entre Valle y Zapata, casa de sala, tres habitaciones, baño completo, comedor, cocina, servicio de criados. Llaves en la misma. Informes: Telf. U-5858.

ALQUILO: SAN LAZARO NUMEro 386, esquina a Hospital: casa de sala, comedor, dos habitaciones, baño y cocina. Informes: U-5858.

SE ALQUILAN ESPACIOSOS Y frescos altos, Neptuno 162 entre Escobar y Gervasio, sala, antesala, 3 cuartos, comedor, 2 baños, azotea Escobar 125, entre Reina y Salud. Informan.

SE ALQUILAN LOS ALTOS DE MAlecón 48 esquina a Blanco, se componen de sala, antesala, terraza y comedor, dos hermosas habitaciones, con dos cuartos de baño, closets, piso y escalera de mármol. Servicio de criados con tres habitaciones. Informes en la misma de 9 a 12 a.m. y de 2 a 4 p.m. Precio: $120.00

ALQUILERES

87 HABANA

SE ALQUILA PLANTA ALTA ACAbada de construir: sala, saleta, tres cuartos, baño comedor, cocina y servicio de criados. San Carlos A., entre Estrella y Maloja, detrás de la Secretaría de Sanidad. Informes: Telf. U-3417.

NUEVA DEL PILAR ESQUINA A Manglar. Pequeñas casas sala, saleta, dos habitaciones, etc. dos cuadras del Mercado Unico. Informes en el No. 7 mismo edificio. Telf. U-2837

ALQUILO ESCOBAR 177, ALTOS, CAsa moderna de sala, dos cuartos y servicios completos modernos, mucha agua, muy fresca, $20.00. Llave, bodega Sitios y Escobar.

SE ALQUILAN LOS ESPACIOSOS altos de la calle de Neptuno 224 compuestos de sala, saleta, comedor, cocina, cuatro cuartos y tres en la azotea y dos baños. Acabada de pintar y arreglar. Informes: U-1710. Coronel Tavel.

EN $15.00 SE ALQUILA LA ACCEsoria de Marqués González letra B., entre San José y San Rafael, compuesta de un salón, baño completo, calentador y cocina. Llave en el puesto de frutas de San José y Marqués González. Informes: Francisco Torres Aguiar número 65, Telf. A-7830.

ALQUILO $45 ALTOS DERECHA, Neptuno 298 entre Oquendo y Soledad. Sala, recibidor, cuatro habitaciones, todo grandísimo, gran comedor, lujoso baño, cuarto servicio criados llave al lado bajos.

NEPTUNO 255 DERECHA ALTOS, entre Espada y Hospital, sala, saleta, comedor, seis habitaciones, cocina, dos servicios. La llave al lado encargada. Informes: San Rafael 138 Telf. U-5744.

PRINCIPE 14, ESQUINA ESPADA; se alquila casa baja de dos habitaciones; otra alta de tres, modernas y ventiladas. Llaves e informes en la bodega.

$55.00: SAN LAZARO 15, ALTOS: SAla, saleta, 3 cuartos, baño intercalado, comedor, cuarto y servicio de criado y dos habitaciones altas. Informes: Bufete de Arellnao. M-3936.

LOMA DE LA UNIVERSIDAD: SAN José 226, piso alto: sala, comedor, dos cuartos, baño de lujo, cocina de gas. Llaves en la lechería de la esquina .Informes: Telfs. M-2863 y F-2124.

SE ALQUILA: SALUD 162, ENTRE Oquendo y Soledad: sala, saleta, tres habitaciones, baño intercalado comedor, cuarto y servicio de criados. La llave en la bodega. Precio: $34.00. Informes: Telf. I-5595.

ALTOS MUY FRESCOS

$40.00

Sala, saleta, comedor al fondo, cuatro cuartos, baño intercalado y demás servicios. Castillo 48, entre San Ramón y Omoa. Informes: Alberto de Ayala: FO-3703. Llave en los bajos.

ESCOBAR 27, BAJOS, SE ALQUILAN con sala, saleta, cuatro habitaciones baño intercalado, comedor, cocina, patio y traspatio. Llave en los altos e informes en Lamparilla 9.

ECONOMICAS

Casas de sala, saleta, comedor, dos y tres cuartos, baño intercalado, cocina, cuarto y servicio de criados, en los mejores lugares de la Ciudad:

Once número 155, bajos, entre J. y K.	60.00
Inquisidor núm. 11, esquina a Sol	32.00
Genios y Morro, edificio Gómez	$42.00
Cuba y Tejadillo	40.00
Correa 5-E, bajos	17.00
Monserrate 5, bajos	40.00
Vigía núm. 11	18.00
Mercaderes núm. 9, altos	22.00
Doce y Veintitrés	21.00
Concordia núm. 12, altos	50.00
Marina núm. 16-C. de $15.00 a	40.00
Subirana 46, bajos	30.00
Marina núm. 2	30.00
Trece núm. 6, esq. a M., edificio Maine	32.00
Aguacate 75, altos	32.00
San Lázaro núm. 222	14.00

Departamentos de dos y tres habitaciones, baño y cocina:

Marina 2, (Carreño)	$19.00
Amistad 68, de $10.00 a	14.00
San Ignacio 25	11.00

Oficinas: Genios esq. a Morro

Telf. M-6747.

MALECON 62 Y SAN LAZARO 200 entre Galiano y San Nicolás, pisos completos, independientes, modernos sala, comedor, tres o cuatro cuartos, baño y cocina. Pueden verse a todas horas. Informes: M-2863.

88 VEDADO

LINEA 77 A ENTRE DOS Y CUAtro. Portal, sala, recibidor cuatro habitaciones dos baños, comedor, pantry, cocina, dos cuartos criados baño criados y garage. Teléfonos F-7359 y M-2222.

SE ALQUILA CALLE 6 No. 200 ENtre 21 y 23 Vedado, a la brisa, altos acabados de fabricar, terraza cubierta, 4 habitaciones, 2 baños sala, saleta, comedor, pantry, cocina cuarto criadas con su baño, teléfono F-2942.

ACABADA DE CONSTRUIR PORTAL sala, 2 habitaciones baño color pantry, cocina, cuarto y servicio de criados. Precio: $50.00. Informan en la misma, calle 19 entre 20 y 22, Vedado.

SE ALQUILAN EN EL VEDADO LOS bajos de 17 entre M y N, jardín, sala, recibidor, comedor al fondo 5 cuartos. Servicios, etc. agua abundante. Informes I-6211

ALQUILO CASA CRECHERIE No. 27 bajos Vedado, a media cuadra 23, jardín, portal, sala, saleta, dos cuartos, cocina, baño, patio, $30.00. Llave informes bodega esquina.

ALQUILO MODERNOS ALTOS 23 esquina F, Vedado, recibidor comedor, sala, 4 habitaciones, baño cuarto y servicio criados y cocina gas.

LINEA 152 ESQUINA 18, VEDADO alquilo precioso apartamento nuevo con sala, comedor, dos cuartos grandes con closets, baño intercalado, cocina. Informan en la misma. Telf. FO-2209.

REBAJADA HERMOSA CASA, J No. 211 entre 21 y 23, terraza, sala 6 habitaciones, 2 baños completos, comedor, cocina, servicios criados. Llaves informan en los bajos siempre.

VEDADO: CALZADA 132, ENTRE Diez y Doce, elegantes altos, con 5 habitaciones, gran terraza doble servicio. Fresquísima. Informes: Telf. I-5877.

SE ALQUILAN LOS ALTOS DE ONce número 49, entre Diez y Doce Vedado, con terraza, sala, comedor cuatro cuartos, baño intercalado cuarto y servicio de criados y garage. La llave e informes, en los bajos. Telfs. F-7123 y FO-2246.

ALTOS: SALA, SALETA TRES cuartos, baño intercalado, comedor cocina de gas o carbón, cuarto y servicio de criados. Calle 15, entre 18 y 20, Vedado. Telf. F-2479. Guaguas en la esquina.

SE ALQUILA UNA MODERNA CAsa de esquina, en la calle Línea, planta alta. Informes: Catorce y Línea. Vedado.

ELEGANTE PISO BAJO, 27 No. 423 entr 4 y 6, Vedado. 4 cuartos sunporch, sala, pantry, cuartos y servicios criados, garage, etc. Llave altos. Informes: M-7245.

VEDADO, ALTOS, CINCO CUARTOS baño intercalado, acera de la brisa, 12 entre 17 y 19. Informan en 17 No. 172, Erasmo.

CALLE I, NUMERO 9, ENTRE CALzada y Nueve, casa antigua: sala saleta, 3 cuartos, cocina, servicio sanitario y patio. La llave al lado. Informes: F-5952.

ALQUILERES

88 VEDADO

SE ALQUILAN LOS ALTOS, DE LA casa calle 25 entre Seis y Ocho, Vedado: sala, comedor, 4 cuartos baño intercalado, cuarto y servicio de criados, garage y demás. Informes: Telf. F-3882.

BAÑOS 148, ENTRE 15 Y 17, SE ALquila esta cómoda y fresca casa con cinco cuartos, baño completo, cuarto y servicios y entrada para criados. Llaves e informes, en el número 142.

SE ALQUILA: CALLE C. NUMERO 194, entre 21 y 23, Vedado, casa de portal, recibidor, sala, 8 habitaciones, 2 baños, comedor, pantry cocina, 2 cuartos y servicio de criados, patio y garage. Llaves en la misma, Abierta todo el día. Informes: M-6166.

SE ALQUILA HERMOSO CHALET estilo Castillo, calle O número 12, esquina 19, frente al Parque Maine, puede verse todas horas, llave e informes en la misma.

SE ALQUILAN LOS MODERNOS BAjos, en Quince número 198, entre G. y H., Vedado, jardín, portal, sala, comedor, 3 cuartos, baño intercalado, cocina de gas cuarto y servicio de criados. Informan: M-2225, depósito de Gener, Monte y Zulueta.

90 MARIANAO y sus REPARTOS

UN COMPAÑERO DE CUARTO QUE aporte referencias. Es muy ventilado. O-Reilly 22, altos, Precio: $5.00.

SE ALQUILA MODERNO Y COMODO chalet, acabado de construir: salones, comedor cinco cuartos, dos baños intercalados, garage, etc., portal jardín, terrazas. Línea entre Trece y Quince, Alturas de Miramar. Informes en la esquina. Telf. FO-2171.

ALTURAS DEL RIO ALMENDARES Avenida del Río, entre Calzada Columbia y Ave. Tropical. Vendo solar 337 varas, 9 frente 37 fondo. Teléfono I-3866

ALMENDARES: SE ALQUILA, CAlle D, esquina a Fuentes casa de tres habitaciones, baño intercalado livingroom, cocina, garage, cuarto de criados y demás servicios. Informes: Telf. F-2066.

SE ALQUILA LA CASA AVENIDA 10 entre 12 y 13 Reparto Ampliación de Almendares, tiene portal, sala, comedor, cuatro cuartos, garage y cuarto de criados, Precio: $40.00. Informan Telf. F-6954.

SE ALQUILA CASA MODERNA CAlle 3a esquina a 8, Buenavista, jardín, portal, sala, comedor, tres cuartos, baño completo. Omnibus Buenavista ruta 28 por la puerta, precio 30 pesos, su dueño Chaple No. 21, Víbora.

ALQUILO MIRAMAR 20 ENTRE 3a. y 5a. Dos plantas, sala, recibidor, comedor, pantry, cocina, 2 cuartos criados, garage 2 máquinas. Altos 4 cuartos, baño en colores, closets etc. Informes: FO-1480 Llave enfrente.

SE ALQUILA: AVENIDA DE COlumbia casi esquina a la línea de los tranvías y Calzada de Marianao, villa Pikin, portal, jardín, sala, saleta, hall, tres habitaciones, baño, garage, patio, comedor y cocina. Informan FO-2827

REPARTO MIRAMAR: CALLE 22, entre Cinco y Siete. Se alquilan modernos chalets compuestos de recibidor, sala saleta, comedor, pantry, y cocina, cuarto y baño de criadas y terraza al fondo; cuatro cuartos cuartos, dos baños en colores, cuarto de costura y terraza, garage y cuarto y baño de chofer. La llave al fondo, casa Rocha. Informes: M-1656.

SE ALQUILA EN EL COUNTRY Club hermoso chalet Avenida de Entrada entre Línea del Ferrocarril y río Miramar Informan: Teléfono M-1454

PROXIMA A DESOCUPARSE SE alquila la casa Avenida del Parque No. 9 Alturas de Almendares. Informes teléfono F-2721

REPARTO ALMENDARES ENTRE 16 y 18, calle No. 22 altos, sala, comedor, 3 habitaciones, doble servicio, $32.00. Informan: Panadería La Primera de Aguiar, Ave. de Columbia y Miramar.

REINA PROXIMO A GENERAL LEE dos finquitas con casas de mampostería tres cuartos, baño intercalado moderno, sala, comedor, cocina y portal, conexiones para electricidad y teléfono, cada planta. Encargado en las mismas o en General Lee, entre Reina y Concepción, casa de altos. Demás informes: M-2863.

91 J. DEL MONTE Y LA VIBORA

ALQUILO ALTOS INTERIORES SAla, cuarto servicios completo, entrada independiente $9.00 dos meses fondo, San Francisco 140 entre Lawton y Armas, Víbora. Dueña F-2615.

ALQUILASE CORREA 46 CON JARdín, portal, sala, comedor, hall, cinco cuartos, cuarto y servicio de criados, baño completo cocina de gas y carbón, agua abundante en $45.00 Informes en la misma.

VIBORA. AVENIDA SANTA CATAlina en residencia particular frente al tranvía se alquilan una o dos habitaciones a señoras o señoritas con toda asistencia o sin ella. Unico inquilino: I-5562.

ALQUILO HERMOSA RESIDENCIA, Ave. Beatriz esquina Calzada Víbora rodeada jardines, portal, sala, saleta siete habitaciones, 2 baños, pantry, despensa, galería, cocina cuarto para útiles, cuarto y servicio criados, garage para dos máquinas. Informes en la misma. I-6189

SE ALQUILA LA HERMOSA CASA Cortina 24, entre Estévez y Lacret, con todas las comodidades modernas, tres habitaciones, garage. Informes en la misma. Precio: 30 pesos.

SE ALQUILA BUENAVENTURA 48 amplia fresca casa acabada pintar. Tiene tres cuartos grandes, dos chicos, traspatio con jardín, frutales. Precio situación. Verla horas laborables. Informan F-4113.

VIBORA ALQUILO $22 ALTOS DE esquina una cuadra la Calzada, punto céntrico, sala, comedor, dos cuartos, cocina, baño agua caliente y fría abundante. Informan I-3425.

ALQUILO MODERNA CASA DOS cuadras Calzada Víbora, frente parque, jardín, sala saleta, 4 cuartos, baño, servicio criados, comedor, patio traspatio. Llave bodega esquina Pedro Consuegra (Lagueruela) y Carlos Manuel, de 2 a 6.

SE ALQUILA UNA HERMOSA CAsa planta alta, Concepción y Delicias sala, comedor, 6 cuartos, baño intercalado y baño de criados. Informan por el teléfono I-6474 e I-3594

$50.00: ALQUILO CASA MODERNA, Calzada de Jesús del Monte 330, a dos cuadras de la iglesia: terraza, sala, saleta, recibidor, seis cuartos, servicio intercalado, cuarto y servicio de criados y gran patio. Llaves en los bajos. Informes: Balado, hotel Canadá, Villegas 3: M-4703.

92 STOS. SUAREZ y MENDOZA

SE VENDE UNA CASA EN LA CAlle Lacret Santos Suárez con cuatrocientos metros de terreno, doscientos de fabricación y doscientos de arboleda, por embarcar su dueño. Informan en Concordia 23, bajos, dicha casa tiene garage.

REPARTO MENDOZA. SE ALQUILA Libertad 45 entre Mayía Rodríguez y Goicuría, media cuadra de la ruta 15, jardín, portal, sala, 2 habitaciones, baño intercalado completo, comedor al fondo, cocina, patio, hermoso traspatio y entrada para garage. Alquiler $30.00. Informan F-4640.

93 LUYANO

MODERNOS BAJOS, $19.00

Alquilo con sala 2 cuartos, baño, etc., calle de Arango esquina Justicia, una cuadra tranvías Calzada Concha, Informa bodega esquina.

ALQUILERES

93 LUYANO

CALZADA LUYANO 231 ESQUINA a Concha, alquilo casa alta portal sala, saleta, 3 cuartos, baño intercalado, comedor amplio. Informes misma a todas horas.

98 • ALQUILERES VARIOS

SE ALQUILA UNA CASA EN EL REparto Juanelo, Rita No. 62 entre Soto y Serafina. Acabada de fabricar se compone de: sala, comedor, 2 cuartos, cocina y baño intercalado. Informan en los altos.

SE SOLICITAN

100 PERSONAS DE IGNORADOS PARADERO

DOÑA ANA SUSANA FRANCISCA Bonillon y Richard, conocida por Anita Bonillon y Richard, sus herederos, se solicitan para un asunto de herencia. Misión 3 altos. Procurador Quesada.

101 PERDIDAS

SE GRATIFICARA A QUIEN ENtregue un anillo de oro con iniciales A. A. Sep. 1902. Calle 10 No. 222 entre 21 y 23, Vedado. Sr. Andraca.

108 AGENCIAS DE COLOCACIONES

"LA MATANCERA": A-7740

Servimos rápidamente: criadas, cocineras y choferes. Toda clase de servidumbre y empleados de ambos sexos, con referencias. Sol número 111, entre Egido y Villegas.

AGENCIA DE COLOCACIONES «CUba», la mejor de La Habana, Mercaderes 11, departamento 4. Teléfono: A-8737. Se puede servir inmediatamente y con las mejores referencias, cualquier clase de empleados de oficina, dependientes del comercio o cocineros y criadas, de ambos sexos, en general.

RECUERDE LA AGENCIA "BEERS"

Cuando necesite empleado de oficina, dependiente o servicio doméstico. Tenemos una larga lista de solicitantes, todos con referencias. San Ignacio 16: M-7730.

U-1880: "LA HABANERA"

Servimos con referencias: criadas, cocineras, mensajeros de boticas, manejadoras y todas clases servidumbres de ambos sexos. Neptuno 255 esquina a Espada. U-1880.

103 CRIADAS y CRIADOS

CRIADA DE MANO, QUE SEPA SERvir la mesa, se solicita en la casa No. 421 de la calle 17 entre 4 y 6, sueldo $8.00.

SE SOLICITA CRIADA ESPAÑOLA, para habitaciones, tiene que saber planchar dormir en la colocación y tener buenas recomendaciones, si no reune estas condiciones, que no moleste. Calle D entre 9 y 11 No. 21 altos.

SE SOLICITA UNA MUCHACHA, PAra los quehaceres de la casa de un matrimonio. Que entienda algo de cocina, Bernaza número 5, altos de la librería «Minerva».

SOLICITO CRIADA PARA LA LIMpieza. Que tenga referencias y duerma en la colocación. Sueldo: 10 pesos y uniformes. Calle Seis número 611 entre 25 y 27, Vedado.

SE SOLICITA UNA CRIADA DE mano 5a Avenida entre 14 y 16. Reparto Miramar, Marianao.

SE SOLICITA UNA CRIADA BLANca, para cocinar y limpiar. Sueldo $15.00 mensuales. Calle M esquina a 27, 2o piso. De 7 a 8 de la mañana y de 8 a 10 de la noche.

SE SOLICITA UNA SEÑORA ESPAñola para hacer limpieza unas horas por la mañana de casa chica. Aguila 223, esquina a Monte, primer piso, departamento 3.

104 COCINERAS y COCINEROS

SE SOLICITA COCINERA QUE SEpa su obligación y duerma en la colocación sueldo: $12.00. Calle 15 esquina a 16 Reparto Almendares.

SOLICITO MUJER FORMAL 30 A 40 años para cocina sencilla dos personas y ayudar un poco en limpieza. Dormir colocación. Sueldo: $10.00. Calle 6 núm. 605, altos, entre 25 y 27, Vedado.

SE SOLICITA UNA ESPAÑOLA, JOven, que sepa cocinar bien y alguna repostería. Sueldo: $16.00 y que duerma en la colocación. Belascoaín 36, altos.

SE SOLICITA UNA CRIADA ESPAñola para cocinar y limpiar para un matrimonio solo. Dormir fuera de la colocación. Aguiar No. 53. Apartamento No. 29. De 1 a 4 de la tarde solamente.

SE SOLICITAN UNA COCINERA, que lave alguna ropa; y una criada, que sepa coser y duerma en la colocación. Sueldo: $12.00. Que tengan referencias. Calle C. número 190, esquina a 21, Vedado.

105 MANEJADORAS

SE SOLICITA MANEJADORA DE color de 30 a 35 aos, sola, sin compromisos que sea sana y con referencias si no es así que no se presente. Sueldo: $15.00, Dirección calle 12 esquina a Novena Avenida. Reparto Ampliación de Almendares.

110 LAVANDERAS

SE SOLICITA SEÑORA ESPAÑOLA o blanca del país para lavar y planchar ropa de un matrimonio. Arellano 75, Víbora, esquina a Luz.

SE SOLICITA UN LAVANDERO asiático, que sepa planchar driles y entienda manejo de tambora .Sueldo: $15.00. Traiga buenas recomendaciones. San Mariano esquina a Goicuría, Santos Suárez.

114 AGENTES y VENDEDORES

NECESITAMOS SEIS HOMBES, QUE sepan trabajar ventas a plazos y al contado. Solamente, de 9 a 11 p. m. American Products Company, Muralla 98, departamento 109.

SE SOLICITAN VENDEDORES ACtivos para mercancía de fácil salida. Comisión espléndida. Pueden ganar de $15.00 a $20.00, o más, diarios, edificio Abreu 201 O-Reilly y Mercaderes. Horas, de 9 y media a 12 y de 3 a 6.

SE SOLICITAN AGENTES AMbose sexos. Garantizo de 2 a 3 pesos diarios. Calle 17 No. 449 entre 8 y 10. Vedado. De 9 a 12 a.m.

AGENTES: GANEN $5.00, O MAS, diarios. Juan F. Ortíz, O-Reilly número 25, entre Habana y Aguiar, de 8 a 9 y media, y de 2 a 3 y media.

DIEZ AGENTES NECESITO, PARA ventas a plazos. Garatizamos de $3.00 a $6.00 diarios. Dragones número 92, bajos, entre Manrique y Campanario, de 2 a 6 y de 8 a 10 p. m. Preguntar por Alboniga.

SOLICITAMOS VENDEDORES EN toda la República. Pagamos comisión amplia, por adelantado. Artículo útil, de muy fácil venta. Diríjase hoy mismo, a J. A. Michelena, edificio La Metropolitana, apartamentos 808 y 809, Habana.

116 SOCIOS

ACEPTO UN SOCIO CON $4.000 PAra mi industria única en Cuba, no necesito maquinaria. Informes: Reina No 3, Café La Corona, de 9 a 11 a.m. Pregunte por Somoza.

SOLICITO SOCIO CON $300 PARA ampliar negocio en marcha de mucho porvenir. Informan de 2 a 4 p. m. en Concepción 77.

SE SOLICITA PERSONA QUE APORte pequeño capital para interesarlo en negocio de casa de huéspedes, en lo mejor de La Habana. Se le garantiza su dinero. Informes: Amistad 34, bajos.

SE SOLICITAN

116 SOCIOS

PARA NEGOCIO PROXIMO, DESEO entrar negociaciones persona seria concederle exclusividad provincial Preferibles Peluquerías bien establecidas. Interesante novedad, buen asunto, rendimiento. Escribir apartado 483. Habana.

117 SOLICITUDES VARIAS

SE SOLICITA UN JOVEN, DEPENdiente de bodega, sumamente ligero, poca aspiración, luego mejor. Concha y Pérez, Luyanó, de 2 a 3.

SE OFRECEN

118 CRIADAS y CRIADOS

SE OFRECE ESPAÑOLA SIN PREtensiones para limpieza o cocinar y limpiar siendo corta familia; no le importa salir repartos, tiene referencias. Teléfono FO-9281.

DESEA COLOCARSE UN CRIADO de color para limpiar o cocinar. Prefiere trabajar en repartos, habla inglés. Telf. FO-2426, tiene referencias de casa que ha trabajado.

SE OFRECE MUCHACHA ESPAÑOla de criada de manos, sabe lavar y planchar ropa fina tiene referencias, no menos de 15 pesos, teléfono M-5365, de 9 a 11 y de 1 a 5.

SE DESEA COLOCAR JOVEN ESpañol de criado de mano o de cualquiera otro trabajo, sabe servir a la rusa. Tiene referencias, Telf. A-9548.

SE OFRECE UNA SEÑORA ITALIAna de mediana edad para corta familia para todo el servicio. Informan en Príncipe No. 8, esquina a Hospital preguntar por María, en los bajos.

SE OFRECE UNA ESPAÑOLA PARA criada de mano, igual para todos los quehaceres de una casa. Teléfono I-7773

SE DESEA COLOCAR UNA JOVEN española por horas, tiene referencias. F-6025.

ESPAÑOLA DE 30 AÑOS DESEA colocarse para el servicio de mano o cuartos o manejadora, sabe trabajar, desea casa seria Telf. FO-1927

SE DESEA COLOCAR UNA ESPAñola para criada de manos, práctica para el servicio de la mesa, tiene buenas referencias. Informes: al teléfono F-3019.

SE OFRECE UNA MUCHACHA DEL campo para la limpieza, duerme en la colocación. Telf. A5-2471.

DESEA COLOCARSE UN JOVEN ESpañol buen criado de mano experimentado en todo servicio fino, trabajador, y con esmeradas referencias de buenas casas. Teléfono M-1959.

JAPONES DESEA COLOCARSE DE criado de mano para casa particular, experto en todo servicio tiene buenas referencias. Sabe de jardín A5-4211

DESEA COLOCARSE UN CRIADO DE comedor. Tiene buenas referencias de las casa donde trabajó. Informes de 7 a 11 a.m. . teléfono M-1903.

SE OFRECE UNA MUCHACHA ESPAñola para la limpieza entiende algo de cocina. Duerme fuera. Informes al teléfono A-8749

SE OFRECE MUCHACHA ESPAÑOla para criada de mano. Sabe servir mesa a la rusa, o para cuidar niños mayorcitos también para cuartos XO-1276

SE DESEA COLOCAR UNA JOVEN española de criada de mano o de cuartos, tiene referencias y desea casa de moralidad. Telf. A-6739

CRIADO JOVEN ESPAÑOL DESEA casa particular. Tiene buenas referencias de las casas que ha trabajado. Teléfono F-5884.

SE DESEA COLOCAR UNA JOVEN de color para criada de mano, tiene referencias y duerme en la colocación. Informan: F-6108

SE DESEA COLOCAR UNA JOVEN española, para cocinar y limpiar a corta familia, o para criada de mano. Tiene referencias y sabe cumplir con su obligación. Sueldo mínimo: de 20 a 25 pesos, si es para las afueras. Telf. M-4632.

SE DESEA COLOCAR UNA JOVEN española, para cuartos o comedor. Sabe cumplir con su obligación. Salud 50. Telf. M-5864.

SE DESEA COLOCAR UN JOVEN de criado de mano. Tiene referencias. Informes: Telf. U-5090.

SE DESEA COLOCAR UNA JOVEN española, para cuartos o comedor. No se coloca menos de $20.00. Telf. A-8291.

SE DESEA COLOCAR UNA JOVEN del país, para criada de mano, Telf. F-6565.

SE OFRECE UNA JOVEN ESPAÑOla para criada de cuartos o los quehaceres de un matrimonio. Es fina y tiene referencias. Informes: Sol número 52, azotea.

SE DESEA COLOCAR UNA JOVEN española, de criada de mano. No se coloca menos de 15 pesos. Tiene referencias. Telf. I-6192.

SE OFRECE UN JOVEN ESPAÑOL para criado de mano o jardinero, es práctico en el servicio y sirve a la rusa y a la americana. Tiene muy buenas referencias de donde trabajó 8 años. Telf. M-3215.

SE DESEA COLOCAR UNA MUCHAcha española, para criada de mano o manejadora. Siendo matrimonio solo, cocina y limpia. Sueldo: de 15 a 20 pesos. Va a las afueras. Telf. F-6122.

SE OFRECE UNA JOVEN ESPAÑOla, para criada de mano o cuartos y coser, sirve la mesa a la rusa. Es fina y sabe cumplir con su obligación. Tiene carta de recomendación. Telf. A5-3421.

SE DESEA COLOCAR UNA MUCHAcha española para corta familia entiende de cocina. Tiene buenas recomendaciones. Telf. X-1390.

SE DESEA COLOCAR UNA JOVEN española, para criada de mano o de cuartos y zurcir. Tiene referencias. Telf. U-5470.

SE DESEA COLOCAR UNA JOVEN española para limpiar y cocinar si es corta familia. Llame: Telf. U-5563.

SE DESEA COLOCAR UN CRIADO español en casa particular práctico en todo servicio fino, sabe planchar ropa de caballero, tiene referencias de familias distinguidas donde ha trabajado muchos años. M-4157.

SE OFRECE MUCHACHA ESPAÑOla de criada de mano o cuartos, no le importa ir a los repartos si el sueldo lo merece. Teléfono: F-6253, 13 No. 155 entre 6 y 8

SE DESEA COLOCAR UNA JOVEN de color, para criada o manejadora. Pretende ganar $12.00. Informes: Telf. F-4984 a todas horas.

SE DESEA COLOCAR UNA ESPAÑOla, para comedor o cuartos. Tiene referencias, lleva tiempo en el país y va a los repartos. Telf. F-5280.

SE DESEA COLOCAR UN JOVEN mestizo, del campo, para criado de mano. Tiene referencias. Llame: U-6843.

SE DESEA COLOCAR UNA JOVEN blanca, del campo, de 23 años, para los quehaceres de un matrimonio. Duerme en la colocación. Damas 28. Telf. A-6351.

SE DESEA COLOCAR UN CRIADO de mano español. Sabe servir a la rusa y entiende de pinturas. También se coloca para otros quehaceres. Tiene referencias. Telf. M-6181.

SE DESEA COLOCAR UNA JOVEN española, presentable, para acompañar a una señora, o para criada de cuartos. Telf. M-4809.

JAPONES DESEA COLOCARSE DE criado de mano para casa particular, experto en todo servicio tiene buenas referencias. A-9814.

SE DESEA COLOCAR UN BUEN criado español práctico en el servicio con buenas referencias de familias distinguidas. Telf. M-5170.

SE OFRECEN

118 CRIADAS y CRIADOS

SE DESEAN COLOCAR DOS MUCHAchas de color, una para criada de cuartos; y otra, para criada de mano. Tiene buenas referencias. Telf. F-6032.

SE OFRECE CRIADO FINO, ESPAñol habituado al servicio de buenas casas. Hace toda clase de cocktails y ponches. Tiene referencias de las casas que ha trabajado. Informes: Telf. FO-3311.

119 COCINERAS y COCINEROS

SE DESEA COLOCAR UN EXPERto cocinero chino maestro en el arte de cocina a la española, criola y es repostero, helados. Se ofrece para casa particular. Magníficas referencias. Telf. M-4568

SE OFRECE COCINERA REPOSTEra, tiene buena práctica en el oficio y buenos informes va a los repartos informan U-6755

DESEA CCOLOCARSE UNA COCINEra de color, mediana edad de la República Dominicana, en casa cubana o americana, sabe cocinar bien a la americana y criolla, tiene buenas referencias. Telf. FO-2651.

COCINERO CON REFERENCIAS DE las casas que ha trabajado se ofrece para casa particular, cocina en general, va al campo y a los barrios extremos si pagan los viaj es. Telf. M-4309. Bodega.

SE DESEA COLOCAR UNA JOVEN española para cocinera y repostera duerme fuera, tiene buenas referencias. Teléfono F-6178.

SE DESEA COLOCAR UNA COCInera española solo para cocinar. Sabe trabajar y no le importa dormir en la colocación. Desea casa seria. Tiene referencias. Telf. F-3254

SE OFRECE COCINERA REPOSTEra española, tiene referencias, es formal, diuerme en la colocación puede cocinar y limpiar si es matrimonio sueldo $20. FO-3259

SE OFRECE UNA ESPAÑOLA DE mediana edad para cocinar o cocinar y limpiar corta familia. Tiene referencias. Informan Telf. U-1626

SE DESEA COLOCAR UNA COCINEra española, duerme fuera, tiene referencias de las casas donde ha trabajado. Telf. F-3262.

MAESTRO COCINERO REPOSTERO del país desea colocarse en casa particular o comercio, buenas referencias: X-2985.

SE OFRECE BUEN COCINERO ESpañol sin familia. Sabe las tres cocinas, repostería, pastelería y helados, limpio y económico en la cocina. Sin pretensiones. Sale afuera, tiene referencias. Antonio Vega. M-5025.

DESEA COLOCARSE UN JOVEN buen cocinero, o para segundo o ayudante de cocina, o para criado, no tiene pretensiones y tiene referencias. Teléfono M-1959.

SE OFRECE SEÑORA ESPAÑOLA de mediana edad para cocinar duerme en la colocación. Telf. M-4761.

COCINERO REPOSTERO ESPAÑOL desea colocarse en casa particular o restaurant, trabaja española, francesa, criolla y americana, tiene buenos informes de las casas donde ha trabajado. Informan M-4802, bodega.

SE DESEA COLOCAR UNA JOVEN para cocinar y limpiar duerme fuera y tiene referencias. Informes: Belascoaín No. 3 Apto. 26, Rosa M-3249

DESEA COLOCARSE UNA JOVEN ESpañola para cocinar y limpiar si es corta familia o para cocinar solamente. No duerme en la colocación, no saca comida. No se coloca menos de 15 pesos en adelante. Tiene referencias. Monte 517 Telf. M-2381

DESEA COLOCARSE UNA JOVEN española para cocinar, si es corta familia no le importa limpiar, tiene referencias. Telf. F-3194.

SE DESEA COLOCAR UNA JOVEN de color para cocinar y limpiar y una joven de color para limpiar y dormir. Telf. F-6185.

SE OFRECE MUY BUENA COCINEra de color, entiende mucho de repostería, sólo cocinar, va a repartos, otra criada fina sirve bien comedor. Tienen referencias inmejorables. Telf. M-7122.

SE DESEA COLOCAR UNA COCINEra española. Sabe de repostería y cocina a la criolla y española. Telf. M-5350. Paula y Damas.

SE DESEA COLOCAR UNA EXPERta cocinera y repostera fina. Sabe hacer plaza y cocina a la criolla y americana. En la misma, una joven como criada, manejadora, o para cuidar una anciana. Tienen referencias. Telf. FO-2351.

SE DESEA COLOCAR UN COCINERO y repostero, de color. Informes: Telf. F-7261.

SE DESEA COLOCAR UNA JOVEN española, para cocinar y limpiar, si es corta familia. aNo le import dormir en la colocación y desea casa de moralidad. Telf. M-4427.

SE DESEA COLOCAR UNA ESPAÑOla, para cocinar y limpiar a corta familia. Es formal y sabe cumplir con su obligación y duerme en la colocación. Sueldo: de 15 pesos en adelante. Telf. M-2183.

SE DESEA COLOCAR UN ESPAÑOla, buena cocinera y repostera, muy práctica en toda clase de comidas. Es sola y sabe cumplir con su obligación. Tiene buenas referencias. Telf. M-2183.

SE DESEA COLOCAR UNA COCINEra de color, para casa particular o casa de huéspedes, cocina a la criolla y americana. Habla inglé y lleva tiempo en el país. Tiene referencias y desea ganar buen sueldo. Telf. FO-1212.

SE DESEA COLOCAR UNA SEÑORA de color del país, de cocinera, para un matrimonio o corta familia. Tiene referencias. Sueldo, no menos de 15 pesos. Telf. M-1913.

SE DESEA COLOCAR UNA MUCHAcha española, para cocinar y limpiar a matrimonio solo o corta familia. Prefiere en La Habana. No menos de 15 pesos, Telf. A-6162.

SE OFRECE UNA JOVEN ESPAÑOla, para cocinar. Es buena cocinera y entiende de repostería. Tiene buenas referencias. Telf. M-3414.

SE DESEA COLOCAR UNA BUENA cocinera. También acepta de criada o manejadora. Es limpia y de buen carácter. Tiene referencias de donde trabajó. Telf. M-3339.

SE DESEA COLOCAR UNA JOVEN de color, para cocinar y limpiar, o cocinar solo, para corta familia. También de criada de mano. Tiene referencias. No se coloca menos de 15 pesos. Telf. F-6185.

SE OFRECE JOVEN BLANCA, DEL país, como coinera y repostera o como criada de mano. Es trabajadora y cumplidora. Tiene referencias. Telf. FO-1077.

SE DESEA COLOCAR UNA SEÑORA española de cocinera, sabe cocinar a la criolla y española, sabe repostería, es limpia. Cuba 99 habitación 15

MAESTRO COCINERO Y REPOSTEro español, desea colocarse en casa particular o de comercio tiene referencias de las casas que ha trabajado. Telf. M-4431.

SUPERIOR COCINERA DE COLOR, inglesa repostera, excelente ofrece sus servicios a familia cubana o extranjera, buenas referencias, aseo, gusto, atiende sus obligaciones. Telf. F-2600

DESEA COLOCARSE UNA SEÑORA de color para cocinar solo, dormir fuera tiene referencias, sueldo 12 pesos en adelante. Llame al teléfono F-6248

COCINERO REPOSTERO ESPAÑOL, desea colocarse en casa particular o restaurant, trabaja española, francesa, criolla y americana, tiene buenos informes de las casas donde ha trabajado. Informan M-4802 bodega.

SE DESEA COLOCAR UN COCINERO y repostero, sin pretensiones muy limpio y sabe sus obligaciones. Tiene referencias de la familia que trabajó 11 años. Telf. F-4855.

SE OFRECEN

119 COCINERAS y COCINEROS

DOS ESPAÑOLAS DE MORALIDAD desean colocarse, una para cocinar y otra para limpiar no le importa para todo si es corta familia, lo mismo se colocan juntas que separadas, buen sueldo. Teléfono FO-1022

SE DESEA COLOCAR UNA JOVEN española, solamente para cocinar. Sabe de repostería y hace plaza, si lo desean. Tiene referencias. Llame: F-6244.

SE OFRECE UNA ESPAÑOLA, DE cocinera y repostera. Duerme en la colocación. No menos de 20 pesos. Informan: Telf. FO-3301.

SE DESEA COLOCAR UN COCINEro y repostero, español, en casa particular. Cocina a varios estilos, es muy limpio. No tiene pretensiones y tiene referencias de buenas familias. Informes: Telf. A-6450.

SE OFRECE BUEN COCINERO, ESpañol, cocina criolla, española y francesa, repostería y pastelería fina y helados. Agradable sazón limpio y económico en la cocina. Es hombre solo y sale al campo. Tiene referencias. Informes: Telf. M-5025.

COCINERO Y REPOSTERO JOVEN Chino cocina a la criolla, americana y española y toda clase de repostería perfectamente práctico, desea colocarse en casa particular, entiende inglés y estuvo cocinando en casa familia americana, tiene buenas recomendaciones. Teléfono: M-7344, tintorería Dragones No. 25.

SE OFRECE COCINERA REPOSTEra, tiene buenas referencias. Teléfono F-3854. Calle 16 entre 17 y 19 número 57.

120 MANEJADORAS

SE OFRECE UNA MUCHACHA DE color para manejar o limpiar tiene buenas referencias, llame al teléfono A5-1561.

SE DESEA COLOCAR UNA JOVEN española, para manejadora, criada de mano, o cuartos. Sabe muy bien su obligación. Telf. F-2255.

SE DESEA COLOCAR UNA JOVEN de color, para manejadora o criada de mano. Tiene buenas referencias. Informes: calle C., entre Línea y Once, Vedado. Telf. F-5210.

SE DESEA COLOCAR UNA MUchacha blanca de 17 años, de manejadora o limpiar, tiene referencias, informan en Salud 102 entre Belascoaín y Santiago.

122 INSTITUTRIZ

INSTITURIZ INGLESA DE COLOR, para los niños o los grandes. Mañanas o medio días. Telf. F-2525.

SE DESEA COLOCAR UNA MUCHAcha americana, de instituriz o manejadora. Enseña bien y es cariñosa con los niños. Tiene buenas referencias. Telf. FO-3453.

123 COSTURERAS y MODISTAS

SE OFRECE MODISTA PARA COser casa particular o taller, mucha práctica y pocas aspiraciones. Teléfono X-1035.

SE OFRECE UNA JOVEN DEL PAIS mestiza clara, con buenas referencias de modista por figurín. También hace alguna limpieza. No duerme en la colocación. Informes: FO-1077.

124 LAVANDERAS

DESEO LAVADOS DE FAMILIA U hotel para lavar en mi casa, prefiero Vedado. Informes F-2231.

SE DESEA COLOCAR UNA GENEral lavandera, de color. Desea lavar en la misma casa y lava toda clase de ropa. Tiene buenas referencias. Telf. F-7261.

LAVANDERO Y PLANCHADOR asiático, desea colocarse en casa particular, sabe lavar ropa fina de señoras y caballeros. Informes: teléfono F-6015.

125 CHOFERES

SE DESEA COLOCAR UN BUEN chauffeur español experto en toda clase de máquinas y mecánica. Tiene esmeradas referencias de buenas casas y sin pretensiones. Telf. F-6178.

SE DESEA COLOCAR UN CHAUFfeur español en casa particular o comercio, tiene buenas referencias. Informan M-4047

DESEA COLOCARSE UN BUEN chofer experto en toda clase de máquinas y mecánica, sin pretensiones y con esmeradas referencias de buenas casas. Telf. M-1959.

SE OFRECE UN CHOFER MECANIco. Conoce toda clase de máquinas europeas y americanas. Tiene buenas referencias de las casas donde ha trabajado. U-6933

SE DESEA COLOCAR UN JOVEN de chofer para comercio o casa particular. Teléfono F-2702.

CHAUFFEUR JOVEN ESPAÑOL DEsea colocarse particular o comercio, lleva tiempo en el país, mucha práctica, buenas referencias. Teléfono I-7229.

SE DESEA COLOCAR UN CHOFER español, en casa particular, del país o americana. Habla inglés. Telf. M-4697.

SE DESEA COLOCAR UN CHOFER español joven, en casa particular, con 13 años de práctica. Tiene buenas referencias. Llame: Telf. U-6648.

SE OFRECE UN CHOFER DE COlor, para casa particular o para el campo. Telf. F-6054.

DESEA COLOCARSE UN CHAUFfeur en casa particular, tiene referencias. F-4415.

126 JARDINEROS

VEGETABLE GROWER AND GARDner of ten years experience requires posession specialize in Cucumber egplant, peppers etc. etc. Telf. M-8718

129 OFICINISTAS

TAQUIGRAFA MECAÑOGRAGA — con 13 años de práctica y las mejores referencias, se ofrece para oficina seria. Informan: Srita. Bascuas, teléfono X-2065.

TAQUIGRAFO EN INGLES Y ESPAñol, graduado en Filadelfia, Estados Unidos, desea obtener trabajo en Banco, Bufete o Compañía. Es además, agrimensor y ha cursado estudios de ingeniero en la Universidad de La Habana. Referencias: Dr. Bravo Acosta. Informes: calle L. número 182. Telf. M-1063.

TAQUIGRAFO EN ESPAÑOL SABE inglés sin pretensiones, aceptaría cualquier trabajo E. C. Argüelles, Santos Suárez 154 A.

TENEDOR DE LIBROS PRACTICO ofrécese para llevar alguna contabilidad, o bien para trabajos sueltos, extras o ocasionales, algunas traducciones de inglés o francés y escritos a máquina, por poca retribución. Inmejorables referencias. Teléfono: FO-1101

121 OFERTAS VARIAS

SE OFRECE UN MUCHACHO DE 16 años para comercio o casa particular, es formal y trabajador y tiene buenas referencias. Informe : Teléfono F-2134.

SE DESEA COLOCAR UN MATRIMOnio español: ella, para cocinar; y él, entiende de jardinería o finca de cultivo de frutos menores, lo mismo que sea de crianza. No les importa que sea lejos de la capital. Tienen referencias de donde estuvieron y tienen una niña. Informes: Telf. A5-5351, Lamparilla 108.

SE DESEA COLOCAR UN ISLEÑO, de Santa Cruz de Tenerife, para cualquier trabajo doméstico. Es persona seria y honrada y sabe cumplir con su obligación. Llame: M-3648.

DESEA COLOCARSE MATRIMONIO español. Ella de cocinera y demás quehaceres de la casa y él de criado. Son cumplidores y tienen recomendaciones. Telf. U-6684

M.E.C.D. 2016

OCTUBRE 8 DE 1937 — DIARIO DE LA MARINA — EJEMPLAR: 5 CENTAVOS

DESDE WASHINGTON

La controversia constitucional norteamericana

(Especial para DIARIO DE LA MARINA)

Los asuntos de actualidad sobre los cuales podría escribir hoy son varios. La cuestión del precio del azúcar, siempre importantísima, a la cual me he referido en varias crónicas, continúa sobre el tapete, porque en el mercado se desea que el Secretario de Agricultura Wallace haga una declaración explícita sobre su política referente a los precios y Wallace continúa guardando imperturbable silencio.

La división, cada día más aguda, entre la Federación Americana del Trabajo, que está celebrando actualmente una de sus grandes convenciones anuales, y la C. I. O., que acaudilla Mr. Lewis, es otro tema de interés en Cuba para mucha gente. Finalmente, el discurso que pronunció el Presidente Roosevelt ayer en Chicago iniciando un cambio de actitud en la política exterior de los Estados Unidos, no cede en importancia a ninguno de los temas anteriores.

Este cronista, sin embargo, tratará hoy de otra cuestión de carácter general que, aunque referente a los Estados Unidos, es de un gran alcance filosófico y político como asunto de principio y de doctrina. Me refiero a la causa fundamental de controversia entre el Presidente Roosevelt y el Tribunal Supremo de los Estados Unidos. La toma de posesión del ex-senador Black de su cargo de Magistrado del más alto Tribunal de este país hará disminuir la campaña periodística provocada por la citada controversia. Por consiguiente, me parece útil, antes de que se cierre el debate, señalar la causa fundamental de la discrepancia, tal como ha sido puntualizada por algunos imparciales comentaristas ingleses.

Para un editorialista del «Times», de Londres, la causa fundamental del choque entre el Presidente Roosevelt y el Tribunal Supremo es que hasta ahora en los Estados Unidos no había existido la oposición entre el Gobierno y las clases industriales que ha sido tradicional en la política europea. El sistema social y político norteamericano, dice el editorialista mencionado, se basa fundamentalmente en el respeto a la propiedad industrial. La 5ta, y la 14a., enmiendas a la Constitución de los Estados Unidos, en las cuales se definen los derechos individuales, civiles y políticos, y se fijan garantías para los mismos, pueden parecer a un lector inglés que las lea superficialmente, sin fijar mucho la atención en el texto, meras transcripciones de la Magna Carta. Sin embargo, comparando ambos textos cuidadosamente puede notarse una diferencia muy significativa.

Los derechos que la Carta Magna asegura en Inglaterra al «hombre libre» (free man), las enmiendas a la Constitución americana se los asegura a todas las «personas», y la persona, en el orden legal, puede ser real o ficticia, persona jurídica solamente, en el último caso. Los abogados norteamericanos, dice el editorialista de referencia, reflejando los sentimientos de la sociedad norteamericana, se apresuraron a reconocer y han mantenido siempre que ambas clases de «personas» tienen derecho a los beneficios y las garantías establecidas por las dos enmiendas constitucionales. La libertad, por consiguiente, tan cara para el norteamericano y para el inglés, ha sido reclamada en los Estados Unidos, hasta una amplitud que puede considerarse exhorbitante, por las personas jurídicas que constituyen las corporaciones industriales.

La intrusión de la libertad de las poderosas corporaciones sobre las libertades de las personas naturales mucho menos fuertes individuales, crea problemas sociales, económicos y políticos que constituyen el fondo de las dificultades constitucionales con que tropiezan en la actualidad los Estados Unidos. En resumen: en la Constitución inglesa, la libertad y los derechos de la persona real, natural, son superiores a los de la persona jurídica o corporativa; pero en los Estados Unidos, no. Cuando Roosevelt, en beneficio de la persona natural, ha pretendido hacer prevalecer el derecho de los individuos sobre el de las corporaciones, se ha tropezado con el obstáculo de una Constitución literalmente interpretada por el Tribunal Supremo.

Otro inglés, Harold J. Lasky, en The Manchester Guardian, mantiene en el fondo la misma tesis. A su juicio, la debilidad central del sistema constitucional establecido por los norteamericanos en 1787 es incuestionablemente el poder del Tribunal Supremo. La tradición de éste, dice Mr. Lasky, es abrumadoramente la de los fundadores: El temor de que el derecho de propiedad pueda ser invadido, el empeño de prevenir la intrusión de la voluntad popular sobre los privilegios económicos. «La Constitución —ha dicho el Presidente del Tribunal Supremo Mr. Hughes— es lo que los jueces dicen que es», y la constante tentación de los jueces que han sido en lo general amparadores legales de los hombres de negocios triunfadores, ha consistido en trasladar la filosofía de dichos hombres de negocios a los principios constitucionales, inaccesibles al ataque, salvo por el difícil medio de las enmiendas a la Constitución.

Cualquiera que estudie la actitud del Tribunal Supremo, respecto de la cláusula del «Comercio» o de la del «Debido Proceso», verá que la mente legal de los Estados Unidos está aferrada todavía en esta época del Estado positivo, a los ideales de la sociedad del laissez-faire, incompatibles con el adecuado funcionamiento del Estado de hoy. En una civilización, agrega Mr. Lasky, en la cual el abogado se ha convertido en el parásito de los «grandes negocios» (big business), la doctrina de la revisión judicial de las leyes votadas por el Congreso Federal, es una constante amenaza a las bases de la democracia política, porque la revisión judicial usada con un estrecho criterio se convierte en el baluarte de los intereses creados, la perpetuación de los cuales es incompatible con la concepción moderna de la justicia social.

La conclusión que se deriva del estudio de las dos opiniones inglesas, es que los británicos consideran que su sistema, con un Parlamento soberano, es superior al de los Estados Unidos, con un Congreso y un gobierno de poderes limitados constitucionalmente. Los norteamericanos, tan orgullosos de su sistema, tienen que convenir en que si las ideas del Presidente Roosevelt han de abrirse paso, deben cambiar su Constitución en el extremo de referencia y copiar, una vez más, de la Carta Magna de la vieja Inglaterra.

DIPLOMATICUS.

Octubre 6, 1937.

DESORDENES EN COLOMBIA

BOGOTA, Oct. 7. (AP).—En una colisión ocurrida en Ambalema, departamento de Tolima la policía causó cinco muertos y cinco heridos a los campesinos que atacaron un edificio que servía de estación de ferrocarril.

DE "SORPRENDENTES E INCOMPRENSIBLES" CALIFICAN LOS ESTADISTAS JAPONESES LAS DECLARACIONES DEL PRESIDENTE ROOSEVELT EN EL DISCURSO RECIEN PRONUNCIA[DO]

CREEN EN LONDRES QUE LA CONFERENCIA DE LAS NUEVE POTENCIAS PARA TRATAR DE LA GUERRA SOLO SERA UN "GESTO" A FAVOR DE CHINA

Los chinos temen que Japón declare independiente al Norte del país a causa de la acusación de la Liga

Mientras que el Gobierno de Nanking está enviando otros doscientos mil hombres para la defensa de Shansi, el mando japonés afirma haber ocupado la ciudad de Ylan Pin Ching

LONDRES, octubre 7. (The N. Y. Herald Tribune.)—La conferencia de nueve potencias sobre la guerra en China es esperada aquí como el primer ejemplo de esa «acción concertada» de que habló el Presidente Roosevelt en su discuro en Chicago.

El gobierno inglés ya ha convenido en Ginebra convocar tal conferencia de acuerdo con el tratado de mil novecientos veinte y dos.

Pero, ¿qué puede hacer tal conferencia de llegar a reunirse? Por el momento hay que descartar un boicot económico contra el Japón porque el gobierno inglés no lo considera prudente. Sin querer restarle importancia al discurso de Roosevelt los ingleses dudan que el Presidente haya querido propiciar tal boicot cuando él habló de establecer «cuarentena» contra los agresores.

Lo más que se puede esperar, según el punto de vista inglés, es otro de esos «gestos» que tantas veces se han hecho por distintas naciones en el transcurso de las incursiones japonesas en China.

Rusia y los Estados Unidos están geográficamente en posición de actuar contra el Japón con algo más que palabras pero aun estas dos grandes potencias no desean ir más lejos que expresar su indignación sobre lo que está ocurriendo en China.

El punto de vista británico más optimista sobre la conferencia de nueve potencias es que aún los «gestos» pueden tener algún efecto en el Japón si son hechos por un número suficiente de naciones y repetidos con suficiente insistencia, porque la Gran Bretaña realmente cree que las reiteradas protestas de las potencias extranjeras han servido para frenar la violencia japonesa en China. También se cree aquí, en vista de los informes oficiales que llegan de Tokío, que en el Japón está causando cada vez más ansiedad el horror expresado ya en distintos países por su actitud contra China y sus métodos de guerra.

Los chinos temen que el gobierno japonés declare al Norte de China independiente

PEIPING, octubre 7. (AP.)— La ofensiva japonesa contra los centros del sur y oeste de Peiping se reanudó hoy en tres frentes.

Las autoridades militares aseguran que Yuan Pin Ching, en el norte de la provincia de Shansi, fué capturada por los japoneses después de cinco horas de combate. La ciudad está a 60 millas al Norte de Tai Yuan-Fu, capital provincial. Constituye un avance de 50 millas más allá de la Gran Bretaña.

La agencia Domei anuncia que Nanking está enviando doscientos mil soldados del gobierno central para la defensa de Shansí.

Declaran los japoneses que han llegado hasta los alrededores de Cheng Ting-Fu, ciudad en el Ferrocarril Peiping-Hankow. Ocho millas más allá los japoneses esperan que los chinos hagan fuerte resistencia.

Agregan los japoneses que 22 divisiones chinas han establecido una línea de 70 millas de Este a Oeste en Shih Chia Chuang.

Otra línea china está establecida a ochenta millas al sur de Shin Chia Chuang.

A lo largo del ferrocarril Tientsin-Pukow, las fuerzas japonesas ocuparon el pueblo de Ping Yuan en la provincia de Shantung, a sólo 45 millas de Tsinanfú, capital de la provincia.

Los aviadores japoneses dicen que las defensas chinas han sido destrozadas hasta los alrededores de Tsinanfú. Agregan que los restos de las fuerzas chinas batidas en Ten Chow, en la frontera de Shantung, se han introducido en la provincia de Hopéh.

Informa la agencia Domei que los aeroplanos de la armada japonesa bombardearon la estación ferroviaria de Taianfú, al sur de Tsinanfú.

En los centros chinos se dice que las autoridades militares japonesas están haciendo un reclutamiento se chinos en las cinco provincias del Norte. Estas fuerzas serán mandadas por Tsao Kun, en otro tiempo Presidente de China, y serán el ejército que defenderá el gobierno autónomo que establecerá dichas provincias del Japón.

Temen los chinos que la condena hecha de la conducta del Japón por parte de la Liga de las Naciones y de Washington acelere la anunciada intención del ejército japonés de declarar el Norte de China independiente de Nanking.

UN APARATO PARA OBTENER LA CLASE DE TIEMPO QUE SE DESEE

Una niebla a la San Francisco, una tempestad de lluvia, a la Kansas, o un calor de infierno a lo desierto Sahara, puede ser lograda dentro de este aparato llamado «termotiempo», destinado a probar el grado de durabilidad de los materiales de construcción, en Los Angeles.

Trabajan en Italia reparando los daños de recio temporal

Una gran parte del país sufrió graves destrozos en líneas de comunicación

ROMA, octubre 7. (AP.)—Las cuadrillas de emergencias estaban trabajando esta noche en una gran parte de Italia reperando las líneas telefónicas, los puentes ferroviarios y otras estructuras dañadas por un violento temporal y el desbordamiento de los ríos.

El fuerte viento y la lluvia recorrieron gran parte de Italia desde los Apeninos y llegaron a Roma inundando las sótanos, interrumpiendo las comunicaciones entre la capital y el resto de Europa y anegando la ciudad.

Desde San Pellegrino se dió cuenta de que habían perecido cinco personas en un alud. Sambuca y Pavana están aisladas sin medios de comunicación.

Comunican desde Trieste que están a punto de desbordarse los ríos Versa, Judrio, Isonzo y Vipacco.

Desde Littoria informan que han recibido daños las comunicaciones y las cosechas.

LOS CAMPESINOS CROATAS HAN FORMADO UN BLOQUE CON LOS PARTIDOS SERBIOS

ZAGREB, Yugoeslavia, octubre 7. AP.—El doctor Vlodko Machek, lider de los campesinos croatas en el Parlamento, firmó esta noche un pacto para unión de los cuatro partidos serbios y el suyo, al objeto de constituir un bloque que se dedicará a «restablecer la democracia yugoeslava».

Esta es la primera vez que el importante grupo serbio colabora con los croatas.

No ansiamos territorio chino, pero estamos decididos a aplastar a l[os] elementos anti-japoneses en C[hina]

La presente crisis mundial, surgió porque las naciones qu[e] tienen adecuados recursos y territorios se niegan a reco[nocer] el derecho de las que no los tienen a la vida y la fe[licidad]

TOKIO, octubre 7. (AP.) — El ministerio de Estado japonés ha declarado, según se tiene entendido, que no le interesa lo que pueda hacer la Conferencia de las nueve naciones, agregando que el Japón no alterará su «política fundamental.»

La agencia Domei dice que un vocero del ministerio de Estado declaró que «el Japón confía en poder hacer frente a cualquiera contingencia, sean las que fueran las medidas que tomasen las potencias contra él.»

La agencia Domei agrega que los funcionarios del ministerio de Estado están seguros de que en vista de la desaprobación de la conducta japonesa en China por los Estados Unidos, la Liga de las Naciones convocará a las potencias signatarias del pacto de las nueve naciones.

Japón es una de las potencias signatarias de ese tratado, pero tiene formado el propósito de no asistir a la Conferencia.

«Cualesquiera sean las decisiones de la Conferencia—pone la agencia Domei en boca de un alto funcionario del ministerio de Estado japonés—bien presión moral, medidas concretas o sanciones materiales contra el Japón, no variará la política fundamental del imperio».

Los estadistas japoneses califican de «sorprendentes e incomprensibles» las declaraciones hechas por el Presidente Roosevelt en Chicago acerca de «una acción concertada» contra las naciones agresoras y la posterior condenación del Japón por el departamento de Estado.

«Estábamos seguros antes de eso de que los Estados Unidos comprendían mejor la situación que cualquier otro país del mundo», dijo un alto funcionario japonés cuando acudía a un consejo para tratar de las noticias de Washintgon.

«Creíamos que el público americano estaba completamente enterado y era tradicionalmente neutral. A la verdad que no aceptamos a comprender la conducta americana, que está llamada a causar muy mala impresión en el público japonés.»

Los puntos de vista del Japón fueron reiterados por el general Sugiyama, ministro de la Guerra, quien aseguró que el Japón no desea territorio chino, sino que está únicamente interesado en castigar a los líders chinos responsables del sentimiento anti-japonés en China.

«Al parecer hay mucha incomprensión en el mundo acerca de las aspiraciones japoneses», agregó el general. «Para decirlo en pocas palabras: estamos resueltos a castigar a los elementos de China responsables del antijaponesismo.»

Agregó que eso significa «aplastamiento hasta que se rindan completamente; hasta que levanten los brazos y supliquen al Japón que cese.»

El general Sugiyama mostró a los corresponsales balas dum-dum que se han estado usando por los chinos con violación del derecho internacional. Las balas habían sido extraídas de los cadáveres de soldados japoneses.

Los periódicos comentan la reacción de los Estados Unidos ante la política japonesa en China. El «Times» de Japón dice que la actitud de los Estados Unidos es «demasiado idealista y se basa principalmente en la simpatía por una nación más débil.»

Ese periódico asegura que los Estados Unidos quieren ignorar «la violación cometida por China que obligó al Japón a proteger sus propios intereses.»

Otros periódicos ponen de relieve la contención del ministerio de Estado de que la presente crisis mundial surgió a causa de que las naciones que tienen adecuados recursos y territorios se han negado a reconocer el derecho de las naciones que no los tienen a la existencia y a la felicidad.

UN NUEVO CHOQUE E[NTRE] COMUNISTAS Y FAS[CISTAS] OCURRIO AYER EN F[RANCIA]

LYON, Francia, octubre [7.] A los silbidos siguieron [gol]pes y los tiros cuando los [miem]bros del partido social [del co]ronel Francois de la Rocque [se cho]caron con un grupo del [partido] socialista en las calles de [la ofi]cina Saint Fons.

Una persona resultó grav[emen]te herida y varias más su[frieron] lesiones en la batalla que [se ge]neralizó entre las dos fac[ciones] y que es la segunda que [ocurre] en dos días.

Anoche, en un encuen[tro en] Meaux, hubo diez heridos.

Los partidarios de Fran[cois de] la Rocque, lider fascista de [Fran]cia, estaban abandonando [una] reunión en el campo cuand[o em]pezaron con los comunistas[.]

Indultó Franc[o a] cuatro aviado[res …] entre ellos, D[ahl]

Expuso que «la Embajad[a de] México en Washingto[n hace] reclutamientos eng[añosos]

SALAMANCA, octubre 7. El Consejo de Guerra que ju[zgó] al aviador americano Harold [Dahl] acordó condenando a la [pena de] muerte, pero al mismo tiem[po] en suspenso la ejecución de [la sen]tencia.

El aviador americano, que [fué he]cho prisionero por los nac[ionales] continuará en la cárcel has[ta nueva] orden.

El Generalísimo Franco, [sus]pendió la sentencia dictada [contra] Dahl y otros tres aviadore[s y] decidirá dentro de dos días [la inme]diata libertad de los reos o [su canje] por aviadores nacionalistas [que son] prisioneros del Gobierno roj[o.]

Nota sobre el indulto de [los] aviadores

SALAMANCA, octubre 7. El Cuartel General Naciona[l ha] dado a la publicidad la [siguiente] nota:

«Si se hubiese obrado de [confor]midad con las peticiones de […] los cuatro aviadores extranj[eros que] fueron juzgados anoche hab[rían si]do ejecutados esta mañana [por el] delito de rebelión; pero la […] pone de manifiesto la ma[…] Gobierno de Moscou que [...] to en la aviación roja españ[ola …] individuos que fueron envia[dos a Es]paña sin que supieran en […] dónde iban a pelear; tambié[n …] bajada de México en Wa[shington] y los rojos en México y los [Estados] Unidos han estado contrat[ando los] servicios de aviadores como [merce]tores y luego los mandan [a Espa]ña bajo amenaza de muerte.

«Por este motivo, el Gen[eralísimo] hizo uso de sus atribuciones [y con]cedió la clemencia que se le [deman]daba a los acusados.»

ESPIONAJE TROTSKI[STA]

VALENCIA, Oct. 7. (AP)—[El Tri]bunal central de espionaje de[cretó la li]bertad hoy a 18 miembros de[l partido] trotskysta Poum, entre ellos [...] Vilella, por estar conspira[ndo con]tra el régimen.

Vilella es secretario del S[indicato] de artesanos de Valencia. Lo[s demás] fueron sobreseídos.

CONFIAN EN EL APOYO D[E …]

WASHINGTON, Octubre 7. En los círculos autorizados [de la] Secretaría de Estado se asegu[ra que] con toda probabilidad dará[n los Estados] Unidos de Norteamérica u[n apoyo] decidido a la Liga de las Na[ciones a] fin de contribuir a sofocar [las hos]tilidades en el Extremo Orie[nte.]

FRANCIA APLAUDE EL DISCURSO DE ROOSEVELT PERO NO ESTARA DISPUESTA A PARTICIPAR EN UNAS SANCIONES

La Federación del Trabajo acuerda el boycoteo al Japón

Tomaron ese acuerdo como respuesta al llamamiento a los laboristas ingleses

DENVER, octubre 7. (AP).—La Federación Americana del Trabajo declaró hoy la guerra económica al Japón.

Contestando a un llamamiento de los laboristas ingleses, los delegados americanos aplaudieron un discurso del Presidente William Green en que pedía una favorable contestación.

Más tarde se adoptarán los acuerdos pertinentes para llevar a cabo el boicot, pero los delegados están seguros de que se adoptarán.

Green leyó un cablegrama pidiendo el boicot que J. C. Little, delegado fraternal del Congreso de Gremios Ingleses, le dirigió a la Convención solicitando su ayuda para promover la paz proponiendo una «acción concertada» de todas las naciones democráticas.

«La simple amenaza de tal combinación bastará para salvar al mundo para la democracia y establecer para la posteridad un sistema de seguridad colectiva», declaró Little.

No quiere en manera alguna verse envuelta en un conflicto con Japón por un asunto que le interesa poco

El Ministro de Relaciones Exteriores de Francia, Delbos, manifestó ayer al Encargado de Negocios de Estados Unidos, cuánto el Gobierno ha estimado las frases de Roosevelt

PARIS, octubre 7. (The N. Y. Herald Tribune).— (Por John Elliot). —Hablando en nombre de Francia el Premier Camille Chautemps, proclamó hoy su completo apoyo a la apelación de Roosevelt, pro «una ofensiva internacional de la paz», pero añadiendo que «Francia estaba igualmente dispuesta a defender sus intereses vitales, su seguridad y su futuro».

Esto ha sido interpretado aquí como indicativo de que una política de sanciones económicas o embargo contra el Japón, no sería acogida favorablemente en Francia, la que se encuentra ahora frente a la oposición combinada de Alemania e Italia en el Mediterráneo y en la Europa Central. El Gobierno, según es la impresión aquí, está dispuesto a expresar su condenación moral del Japón por su invasión de China pero no de verse envuelta en un conflicto con el Japón, debido a un asunto que para este país es de secundaria importancia.

Hablando en un almuerzo en el Club Americano de París, el Premier dijo «una ofensiva de paz y cualquier iniciativa destinada a hacer más estrecha la solidaridad entre naciones pacíficas siempre hallará ferviente adhesión de Francia».

Particularmente endosó el aviso de Roosevelt, concerniente la estulticia del aislamiento declarando que «sólo la voluntad determinada y común de todas las naciones pacíficas puede levantar un obstáculo invencible a la agresión contra el derecho internacional».

Al comenzar su discurso el Premier se refirió a los miles de legionarios americanos, (veteranos de la gran guerra), que están en Paris y dijo que «la alta inspiración de su heroismo había hallado eco magnífico en el lucido y conmovedor discurso del Presidente Roosevelt, el cual tendrá repercusión profunda y duradera en todo el mundo».

Afirmando la devoción de Francia a la causa de la paz, continuó «al costo de grandes sacrificios ella ha mantenido y desarrollado un poderoso ejército que no constituye una amenaza, pero que haría vacilar a cualquier agresor. Francia está determinada a conservar su estructura económica y financiera. Cualquiera duda acerca de la unidad profunda de la nación, debido a las polémicas de los partidos políticos sobre cuestiones interiores, sería no comprender el alma de Francia».

Delbós expresa la gratitud francesa

PARIS, octubre 7 (The N. Y. Herald Tribune).—El discurso del Presidente Roosevelt, en Chicago, ha llegado como un tónico alentador a los países democráticos de Europa, en un momento en que ellos están diariamente dedicados a una intensa lucha diplomática con el objeto de evitar la guerra. Aunque, como algunos se quejan, es posible que las palabras del Presidente, no sean seguidas por actos o medidas definidas, el discurso en sí es de incalculable valor, puesto que demuestra de qué lado está el sentimiento de los Estados Unidos.

Para expresar oficialmente lo mucho que el Gobierno francés ha estimado las palabras del Presidente, el Ministro de Relaciones Exteriores, Ivón Delbós, solicitó ayer noche la presencia de Edwin C. Wilson, Encargado de Negocios de los Estados Unidos, en la Quai Dorsay y con frases cálidas le pidió que hiciera llegar al Presidente Roosevelt, lo mucho que él había apreciado sus palabras y como todos aquellos que están sirviendo para evitar que la amenaza de una guerra se convirtiera en realidad trágica.

Mientras tanto Francia e Inglaterra continúan pacientemente discutiendo que línea de acción común han de tomar cuando reciban lo que, según se espera, será una respuesta poco satisfactoria de Roma, a su nota de invitación.

Lo más interesante de esta liza diplomática es que hay mezclados en ella tan distintos factores y hechos. De considerarse en primer lugar el caso de Alemania se encuentra que el Canciller Hitler esta en actitud de espera. El aún no tomado una posición definitiva y, aparentemente, espera una catástrofe interna en Francia, de orden financiero, económico o social, seguida por una ruptura entre Francia e Inglaterra.

Los eventos transcurridos en los últimos meses no parecen justificar esta actitud. El Comunismo no ha progresado y el Partido Radical, que es hostil a toda revolución, ha asumido el Poder nuevamente de manera sólida. La baja del franco ha entrado también en los cálculos de Hitler y en vista de lo ocurrido con la moneda, Hitler espera.

También existe otro factor importante en su actitud. Sus asesores militares constantemente le están diciendo que el ejército francés está en perfecta condiciones y este aviso, conjuntamente con el rearmamento inglés, le han hecho adoptar una actitud aún más prudente. Hitler ha intervenido activamente en disuadir a sus partidarios extremistas de crear dificultades en Checoeslovaquia y Austria.

Fué en esta actitud de expectativa que Musolini encontró a Hitler en su viaje a Berlín. La posición del dictador Italiano es algo distinta. En algunos aspectos él es actualmente el prisionero de sus hechos anteriores. De los sesenta mil hombres que ha enviado a España, unos cinco mil han perecido y sus nombres han sido publicados. Hay diez mil heridos y prisioneros, pero Mussolini cree que Franco ganará aun sin refuerzos.

En los pueblos italianos comienza a murmurarse a causa de los sacrificios impuestos por la participación italiana en la guerra española y estas murmuraciones se intensificarían en caso de exigirse mayores sacrificios.

Mussolini visitó a Berlín cos el objeto de obtener el apoyo militar de allí, en España. Al mismo tiempo, como dudaba de su exito, continuó laborando para reconciliar a Hungría con sus vecinos y asegurarle a Austria que él no la abandonaría en manos de Alemania, a pesar de que Austria es el único país, que interesa a Hitler, directamente.

La información que poseen las cancillerías de Londres y París, está de acuerdo en cuanto a este punto de vista de la situación europea. Pero existen tres opiniones en cuanto a la política que ha de seguirse. La primera opinión es la de tratar de lograr un acercamiento con Alemania, mediante conversaciones directas con ella, no obstante el fracaso que en los recientes meses han tenido tales intentos. La segunda, que es la que se está poniendo en práctica ahora, es la de tratar de lograr la cooperación italiana para el mantenimiento de la paz, aunque muy poco se le puede ofrecer a Italia. La tercera consiste en la consolidación de una entente entre las democracias y de ser posible tratar de buscar la armonía entre los Estados Unidos y la Sociedad de las Naciones.

El discurso del Presidente Roosevelt, ha tenido el efecto de robustecer la creencia de que la tercera alternativa es posible.

Resentido el Papa por un artículo de "Il Popolo d'Italia"

Creen que en una audiencia pública mostrará oposición a los puntos que sostiene

CIUDAD VATICANA, octubre 7. (AP.) — El Papa Pío, según declaraciones de los prelados, ha visto con disgusto un editorial publicado en la primera página del periódico «Il Popolo d-Italia», propiedad de Mussolini, en el que se relaciona al «vacilante catolicismo» con el comunismo, el socialismo y otras cosas que no agradan al Duce.

Creen que el Pontífice aprovechará la oportunidad de una audiencia pública dentro de unos días para expresar al mundo su oposición a los puntos de vista mantenidos en el artículo.

«El capitalismo, el parlamentarismo, la democracia, el socialismo, el comunismo y cierto catocilismo vacilante contra los cuales temprano o tarde hemos de chocar, están contra nosotros.»

Los prelados dicen que el Papa se considera ofendido por la declaración que se hace en el artículo de que el fascismo es del siglo XX mientras los demás movimientos son del siglo XIX.

El Papa, en relación con esa manifestación dijo:

El catolicismo no depende de la mentalidad de ningún siglo, moderno o antiguo, como el artículo hace creer sino solamente de las eternidades religiosas. Perdura por encima de todas las ideas del pueblo en el campo político.»

Los prelados hacen objeciones al acoplamiento que hace el Duce de lo que llama «vacilante catolicismo» con el comunismo y el socialismo.

También expresan ansiedad por el significado de la frase «con el cual tarde o temprano hemos de chocar».

Los prelados quisieran saber si ha irritado a Mussolini la Encíclica publicada por el Papa mientras el Duce estaba de visita en Alemania, a cuyo país atacaba indirectamente por su paganismo.

Piensan que el artículo de «Il Popolo d-Italia» es resultado directo de la visita del Duce a Hitler.

En vez de influír Mussolini sobre Hitler a favor de un mejoramiento de los católicos, como esperaba el Vaticano, los prelados dicen que el Duce ha caído al parecer bajo la influencia anti-católica de Hitler.

BANQUETE EN HONOR DEL SEÑOR PAULINO SOLES, EN NEW YORK

NUEVA YORK, octubre 7. (AP.) El coronel Ralph C. Tobin, comandante en jefe del VII Regimiento de la Guardia Nacional de Nueva York, ofreció esta noche un banquete en honor del señor Paulino Solés y Estrada, alto comisario de Cuba a la Feria Mundial de Nueva York.

UN NUEVO ESFUERZO PARA HALLAR A LOS AVIADORES PERDIDOS HA FRACASADO

MOSCU, octubre 7. AP. Se realizó hoy una búsqueda por los aviadores rusos en las regiones polares, donde se perdió Segismundo Levaneffsky, sin que diera resultado.

El piloto soviético Mihail Vodopyanoff recorrió el meridiano 68 y después bajo por el 122 hasta los 88 grados y 33 minutos de latitud.

La densa niebla obligó al aviador a regresar y aterrizar en la isla Rudolf.

Cuatro aviones que estaban preparados para salir de Arkángel en dirección a la isla Rudolf a fin de continuar la búsqueda tuvieron que suspender el vuelo por causa del mal tiempo.

Los gestos de Roosevelt, según la prensa alemana, son platónicos y no causarán consecuencias prácticas

Los ingleses aplauden el discurso de Roosevelt, pero sin comprometerse antes de saber hasta qué punto se traducirían en una actuación o cooperación las palabras del Presidente

BERLIN, Octubre 7. (Havas). — El periódico, «Frankfurter Zeitung», comentando el discurso del Presidente Roosevelt y la declaración subsiguiente de la Secretaría de Estado de los Estados Unidos acerca de la cuestión de China y los problemas internacionales del presente, manifiesta que esa peroración y el enunciado de la Cancillería constituyen gestos platónicos, que, sin duda, no serán seguidos de ninguna consecuencia práctica, conforme a sus deducciones. Agrega: «Por el momento, no se puede decir sino una sola cosa: cuando un tratado se viola, se procede a dictar las leyes de neutralidad convenientes; más, la posibilidad de conflicto es muy grande en Europa y muy pequeña en los Estados Unidos, por lo cual no será posible que se promulgue por ahora».

Cree el periódico que el Presidente norteamericano tiene que tener muy en cuenta ciertas consideraciones de política interior, lo mismo que determinadas cuestiones exteriores.

Agrega que la política norteamericana alude constantemente al respeto que merecen los tratados, para lo cual el Presidente pronuncia un discurso a la vez que se remiten pertrechos de guerra a Rusia, país que hace la guerra a la Humanidad, turbando la paz hasta de los mismos Estados Unidos.

También reprocha al Presidente el haberse solidarizado con la política que se preconiza en Ginebra sobre el conflicto del Oriente, llegando al extremo de sobrepasarla en algunos casos. Añade en cuanto a esto que «la política de los extremistas radicales que fué refrenada en Ginebra, ha sido alentada en los Estados Unidos».

En cuanto al proyecto de convocar la conferencia de las nueve potencias ,el periódico no hace comentario alguno.

Termina diciendo que al Japón no le importará al fin y al cabo lo que se haga en la reunión de las nueve potencias, puesto que el instrumento referido no contiene sanciones y lo que dicten los Estados Unidos y la Gran Bretaña será acogido con burla y escepticismo por el gobierno de Tokío.

Los ingleses aplauden el discurso de Roosevelt, pero no se comprometen a plan alguno

LONDRES, Octubre 7. (The N. Y. Herald-Tribune). — El gobierno británico, hondamente interesado en el significado exacto del discurso del Presidente Roosevelt, en Chicago, ha instruído a su embajador en Washington, Sir Ronald Lindsay, para que trate de averiguar de qué manera se proponen los Estados Unidos cooperar con las naciones amantes de la paz.

Se tiene entendido que Sir Ronald, en su exploración informativa, tratará también de cubrir la situación europea como la del extremo Oriente El gobierno británico, aunque alentado en la política exterior por las palabras llanas del Presidente, desea obtener una información más definitiva sobre la manera en que las palabras del Presidente han de ser traducidas en hechos.

La declaración del Secretario de Estado, Cordell Hull, pronunciada ayer, en donde calificó al Japón de agresor contra China, tuvo grata acogida hoy en los círculos oficiales. Pero no hay indicios de que su acción será duplicada por el gobierno inglés. Londres está dispuesto a asistir a la propuesta conferencia de signatarios del tratado de nueve potencias de 1922, y colmar de elogios las palabras del Presidente. Más allá de esto el gobierno británico no está dispuesto a ir. Mussolini, Hitler y España son actualmente sus puntos principales de interés.

Hasta ahora no se ha dado a conocer la pauta que han de tomar las conversaciones de las nueve potencias. Por razones sentimentales los ingleses prefieren que Washington sea el lugar escogido para dicha discusión, pero se comprende que Londres es el lugar indicado como el más conveniente. La importancia de la conferencia, según el punto de vista inglés, es suficiente para requerir la presencia de los ministros de Relaciones de las potencias. Si la conferencia tuviera lugar en Washington, es muy probable que los factores de tiempo y distancia limitaran la representación europea a los embajadores o ministros, ya en Washington.

Se espera con gran interés aquí, el discurso del premier Chamberlain sobre los asuntos exteriores, el cual será pronunciado en la conferencia del Partido Conservador, que se celebrará mañana en Scarborough. Se espera que él conteste el discurso de Roosevelt sin comprometer al gobierno inglés a plan alguno.

Winston Churchill anticipó el discurso del primer ministro al hacer uso de la palabra hoy en la conferencia de Scarboorugh. Hablando ante dos mil influyentes delegados del Partido Tory, Churchill dijo: «Jamás ha existido una comprensión más simpatizante y estrecha de nuestras dificultades que la que existe actualmente en los Estados Unidos. El discurso pronunciado por Roosevelt expresa elocuentemente la misma idea que está en nuestra mente. No tengo duda que será cordialmente comentado por nuestro líder, Chamberlain, mañana. No debemos hacernos excesivas ilusiones sobre la futura acción de los Estados Unidos, pero sí diré que un entendimiento tan perfecto y espontáneo entre las dos ramas de las razas de habla inglesa ha de ser una enorme contribución a esas fuerzas mundiales que representan la paz y la libertad».

El discurso de Churchill fué muy comentado.

La escuadra japonesa sostuvo est[a] madrugada un duelo de artiller[ía] con los cañones chinos en Poot[ung]

En los círculos japoneses de Shanghai toma cuerpo con más fuerza la creencia de que es necesario un cambio [en] el alto mando nipón en aquella zona de tanta impo[rtancia]

SHANGHAI, octubre 8. (Viernes). La guerra ha llegado ya a los umbrales de los establecimientos extranjeros de Shanghai esta madrugada cuando las baterías de artillería chinas emplazadas en Pootung, en la margen opuesta del Whangpoo.

El bombardeo de este amanecer, el más intenso que se ha registrado durante el conflicto, sacudió a toda la ciudad. Los estampidos de los cañones destruyeron los cristales de las ventanas de docenas y docenas de edificios en la sección internacional.

Los bombardeos de la aviación china de esta madrugada causaron más de 500 víctimas en la rica provincia meridional de Kwangtung.

Bajo un cielo oscuro cargado de agua, los cañones de los buques de guerra japoneses anclados en el Whamgpoo, comenzaron a lanzar metralla contra Pootung, que en otro tiempo era un rico centro industrial.

Los soldados de infantería de marina de los Estados Unidos se vieron en peligro cuando el «Idzumo», buque de la flota japonesa, lanzó numerosos disparos por encima del establecimiento internacional con el propósito de destruír las posiciones chinas de Chapei y de la estación del Norte.

La agencia central de noticias de China informa que 36 aviones japoneses volaron siguiendo la línea del ferrocarril Cantón-Hankow sobre la provincia de Kwangtung, atacando a una docena de centros ferroviarios y matando o hiriendo a más de 300 personas.

Agrega [illegible] agencia que setenta aviones [illegible] [p]arta de n[ankin]on para contener a los [illegible] nuestros antes de que pudieran causar graves daños al ferrocarril. Dice la agencia que los chinos derribaron ocho aviones japoneses.

En Nanking, el generalísim[o Chiang] Kai-Shek dijo que las decl[araciones] del Presidente Roosevelt acer[ca de la] santidad de los tratados ha[n dado] nuevos ánimos a China par[a seguir] combatiendo al Japón.

Diez millas al noroeste de [Shan]ghai los ejércitos contendie[ntes …] el fango por la posesión de [la ca]rretera de Shanghai a Liu H[o.]

Los aguaceros que estuvi[eron ca]yendo todo el día convirtie[ron en] fango el frente de batalla de […mi]llas desde la Estación d[el Norte] hasta Lotien, pero los chino[s aban]donaron sus nidos de ametra[lladoras] y sus cajas de píldoras así [como] trincheras defendidas por […] arena para atacar a los ja[poneses] con grandes espadas antigu[as y ba]yonetas modernas.

La constante lluvia, las e[nfermé]dades, el hambre y el terr[or han] reducido al millón de chino[s refu]giados en Shanghai a un es[tado de] miseria tal que los obser[vadores] americanos dicen que no pue[de ha]llarse paralelo en la historia [moder]na.

Cambios en el alto mando [japonés] en China

SHANGHAI, octubre 7. (The N. Y.] Herald Tribune.) — Existe [una mar]cada cada vez más marcada [en los] círculos japoneses de aquí [que al]gunos cambios en el alto m[ando de] las fuerzas niponas que ope[ran en] esta región serían beneficios[os.]

Estos críticos señalan que [el ge]neral Ipge Matsu es demasi[ado vie]jo y que ha estado viviendo [mu]cho tiempo en China donde [tiene] con muchos amigos chinos [y pien]sa vocadamente, continúa pensa[ndo …] que ciertas declaraciones en [la pren]sa china significan que los [chinos] desean verdaderamente [la paz.] Los críticos aseguran que el [mando] japonés está demasiado pre[ocupado] con la solución final y no [con los] objetivos militares inmedia[tos.]

También dicen que ninguno [de los] comandantes de la división [de la re]gión de Shanghai son [del] norte [...] mientras que en el norte [...] los brillantes militares [que] han logrado magníficas vic[torias.]

M.E.C.D. 2016

SUPLEMENTO DIARIO EN ROTOGRABADO

DIARIO DE LA MARINA

ACTUALIDAD NACIONAL E INTERNACIONAL

LA HABANA, VIERNES, 8 DE OCTUBRE DE 1937

HEMEROTECA MUNICIPAL - GRAN

EL MAYOR Fiorello de La Guardia, en el momento de lanzar—el pasado miércoles—la primera pelota de la Serie Mundial, en el Yankees Stadium de New York. A su lado: el Cnel. Ruppert, dueño de los Yankees (F W)

UNA VISTA impresionante del Yankee Stadium, el pasado miércoles, al iniciarse la Serie Mundial. Como se observa, el Stadium está abarrotado por millares de fanáticos (Foto Wide)

LA COLA en las taquillas —El pasado miércoles, desde temprana hora, una ola caudalosa de público desfiló por las taquillas del Yankee Stadium, adquiriendo localidades, que bien pronto se agotaron, para presenciar la inauguración de la Serie Mundial (Foto Wide)

MEL OTT (izquierda), tercera base de los Gigantes, y el gran italo-yankee Joe Dimaggio conversan antes del primer encuentro de la Serie Mundial, teniendo por testigo este bat. Joe Dimaggio sigue siendo el Rey en esta serie (Foto Wide)

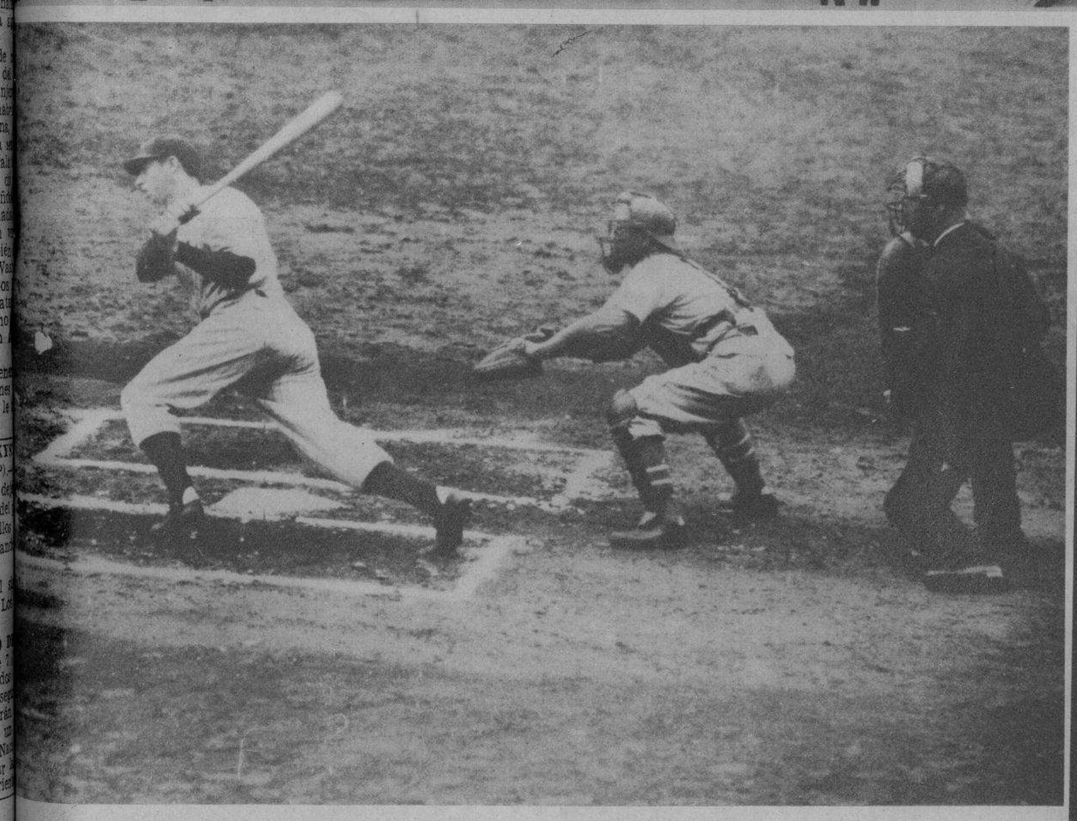

EL PRIMER ENCUENTRO. — Joe Dimaggio, de los Yankees, batea de single en el primer encuentro de la Serie Mundial, en el Yankee Stadium. El catcher es Gus Mancuso (Foto Wide)

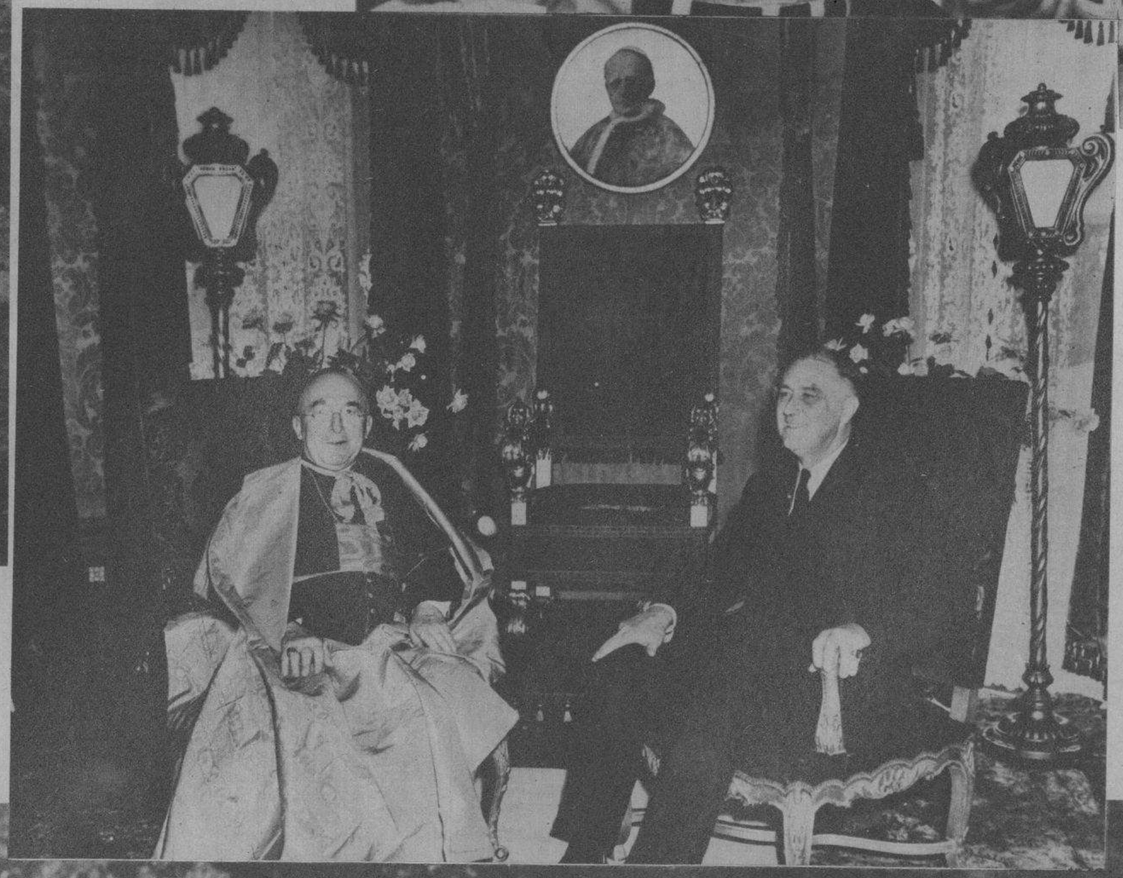

PARA PRONUNCIAR un discurso —pronunciado ya, anteayer—en la inauguración de un puente en Chicago, llegó a la aludida ciudad el Presidente de los Estados Unidos Mr. Roosevelt. Allí tomó su primer lunch con el Cardenal Mundelein, jefe de la diócesis católica de Chicago. En la foto: ambos dignatarios en el hogar del Cardenal, departiendo (F. Wide)

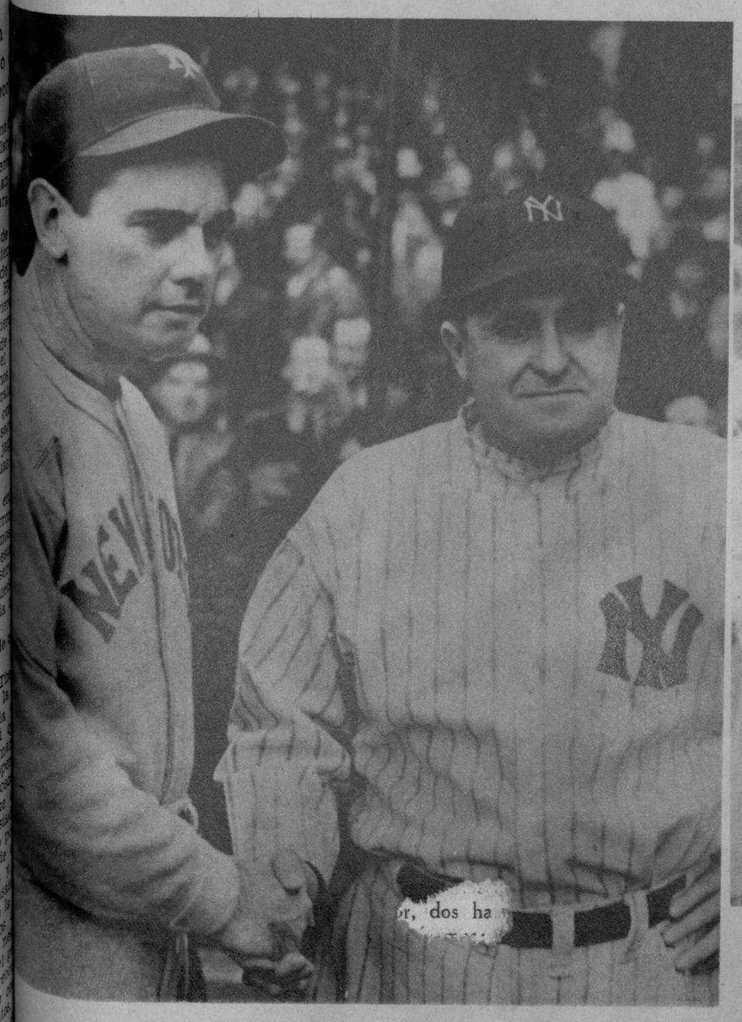

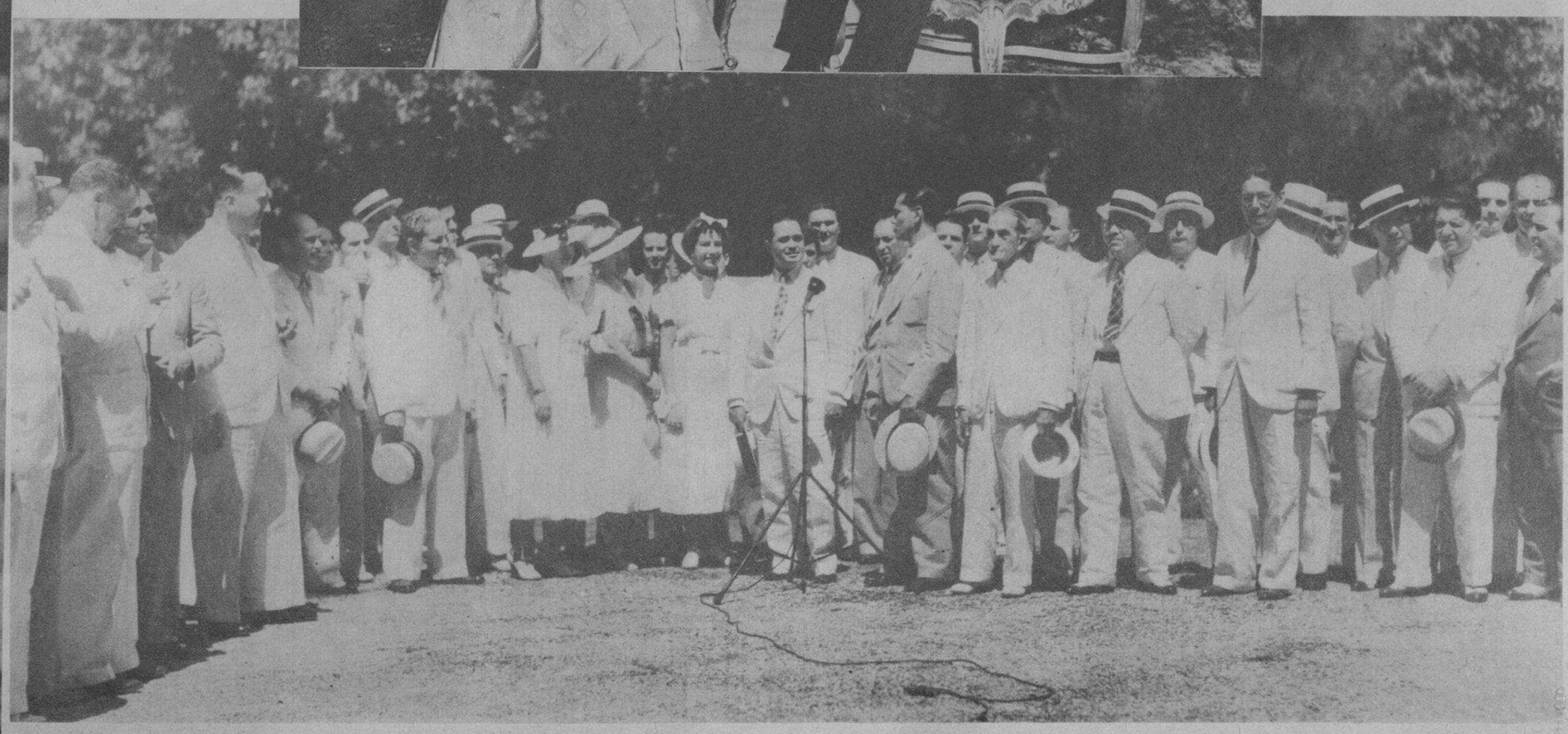

BILL TERRY (izquierda), manager de los Gigantes, y Joe McCarthy, de los Yankees, se estrechan la mano cordialmente momentos antes de empezar el primer encuentro de la Serie Mundial, el pasado miércoles, que, como se sabe, fué ganado por los Yankees 8x1 (Foto Wide)

UN GRUPO distinguido—y numeroso—de rotarios habaneros, a los que se sumó el Presidente de la Comisión Nacional del Turismo doctor Luis Machado, llevaron a cabo, ayer, una detenida visita al Bosque de la Habana, comprobando, en detalle el progreso de su emplazamiento, que describió el estimado doctor Machado, rodeado, como se ve, por los visitantes (Foto D. M.)

M.E.C.D. 2016

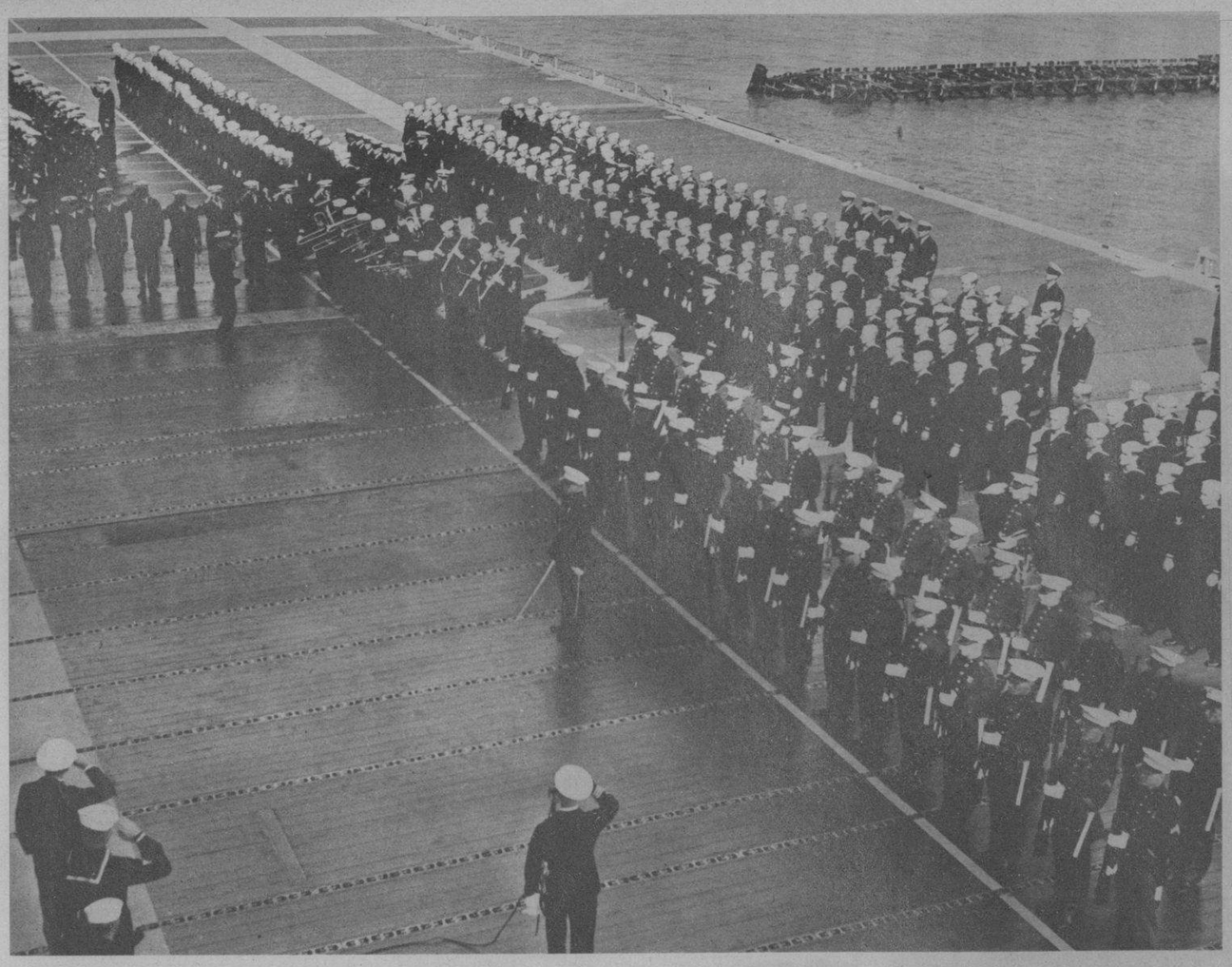

UNA VISTA general de la ceremonia llevada a cabo a bordo del portaaviones norteamericano «Yorktown», que acaba de ser adicionado a la flota. Fué entregado a la marina en la base naval de Norfolk, y ha costado 20 millones de dólares. Frente a su comandante Mr. McWhorter, desfilaron 2.000 oficiales y hombres de la tripulación. Como este, se construye otro, el «Enterprise», actualmente a punto de terminar (Foto Wide World)

LA PRINCESA Federica Luisa, hija de los duques de Brunswick y nieta del ex Kaiser Guillermo de Alemania, se halla en Londres para cursar estudios. Aquí se la ve en la tienda donde recibe lecciones de costura (Foto Wide)

HEDY La Marr, la famosa actriz austriaca, aparece en New York, a su llegada el pasado 30 de septiembre, a bordo del «Normandie». La señorita La Marr va a Hollywood, donde fué contratada (F. Wide)

LOS NIÑOS españ... refugiados en Gén... (Italia) dieron las g... cias al Duce forma... la palabra con sus cu... pecitos, en el cam... donde se hallan, cerca... la ciudad italiana (F...

FRED Astaire, el rey... tado mejor bailarín... la época, con su esp... que asistieron al ca... peonato de tennis S... oeste del Pacífico, r... cientemente (F. Wide...

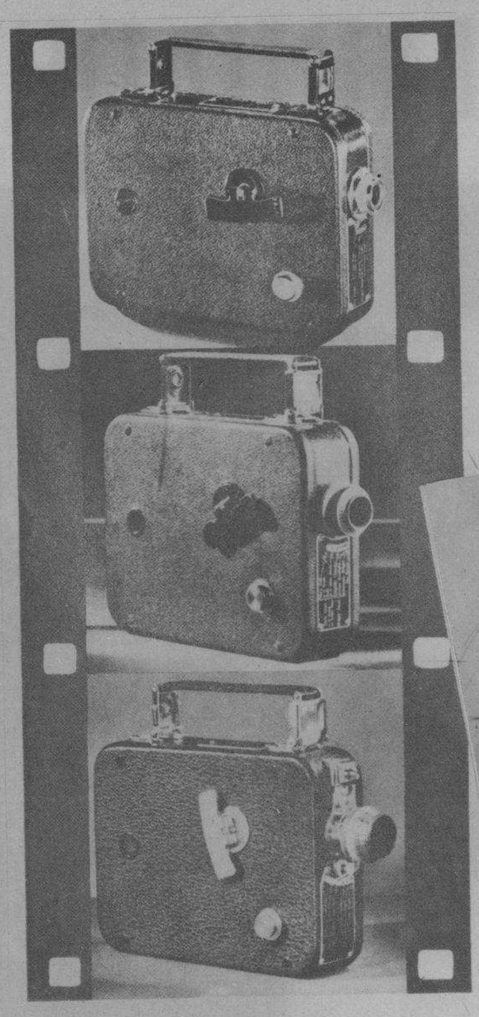

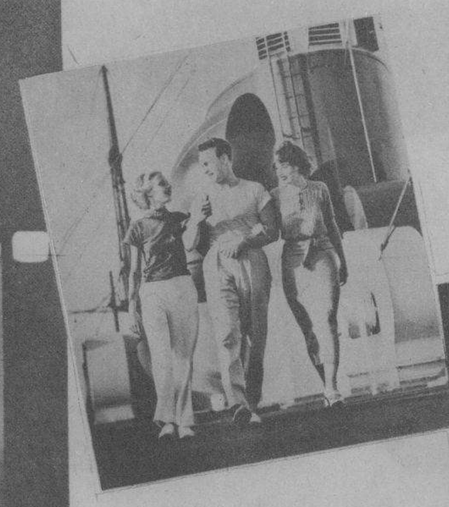

Arriba: Cine-Kodak Eight (8). Modelo 20, f.3.5. Centro: Modelo 25, f.2.7. Abajo: Modelo 60, f.1.9.

Para filmar con economía

escoja de este trio con confianza

ALEGRES escenas a bordo, gestos graciosos de los niños, momentos deleitosos en la playa...¡qué maravilla poder revivirlos, flamantes, vívidos, como cuando sucedieron, en cine!

Pero, ¿no es verdad que filmar cuesta mucha plata?

No, ¡qué va!, siempre que Ud. use un Cine-Kodak Eight (8)...la cámara cine de nuevo tipo con la cual Ud. puede filmar por una fracción del costo anterior. Un rollo de film de 7.5 metros para el "Ocho" es equivalente en proyección a 30 metros de film del tipo corriente para aficionados, y, sin embargo, cuesta mucho menos. Su costo incluye revelado listo para proyección.

Pregunte a su distribuidor Kodak acerca de estos económicos Cine-Kodaks Eight (8) y de la nueva Película Kodachrome con la cual Ud. puede filmar en preciosos colores naturales sin ningún equipo extra.

CINE-KODAK *Eight (8)*

KODAK CUBANA, LTD.
Neptuno 236 Habana

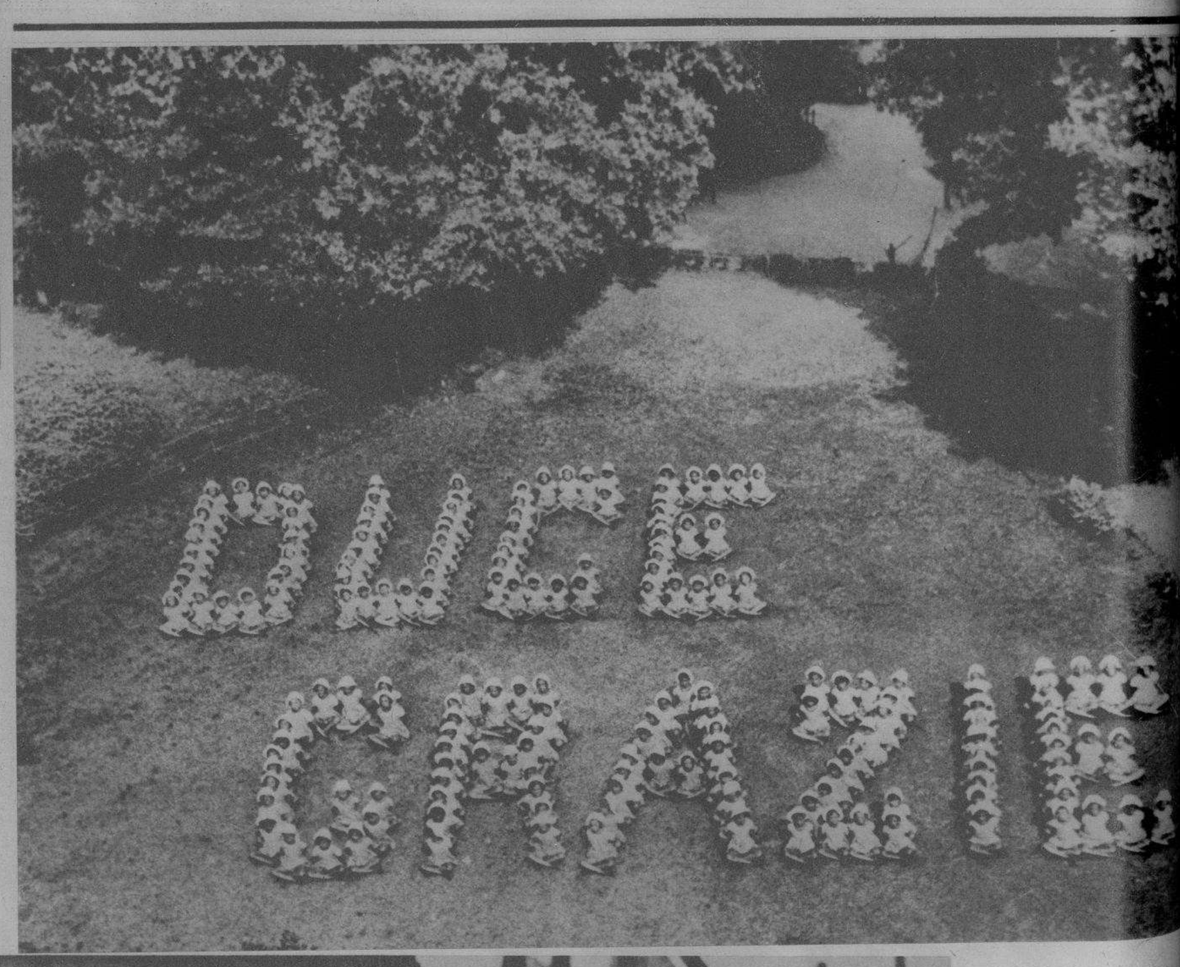

M.E.C.D. 2016

modas

por m. r. de fontanills

BETTY Furness, encantadora actriz del cine, luce un elegante suit de otoño con detalles de verdadero gusto, propio para las jóvenes

ELEGANTISIMO traje de noche confeccionado en terciopelo negro de líneas propias de Worth acompañado de una chaqueta del mismo terciopelo con las mangas de hermine blanco

FAY WRAY, la graciosa artista de la Columbia, luciendo un bellísimo vestido de chiffon azul adornado con piel carmelita rodeando las mangas

TRAJE de dos piezas propio para los días de más frío. Es de lana verde oscuro con adornos al frente de la chaqueta de galón verde de seda y un cuello de piel carmelita

EN TODO hogar moderno es imprescindible tener un living room y si está equipado con Studio Couch «Simmons» se goza del maximum de elegancia y confortabilidad. Mostramos aquí estos Studios tapizados con finísimas telas y convertibles en camas por medio de dos higiénicos bastidores de acero invisibles y dos colchones de muelles «Simmons» universalmente conocidos. La Simmons tiene su departamento de exposición y ventas en la Habana, en San Rafael y San Nicolás

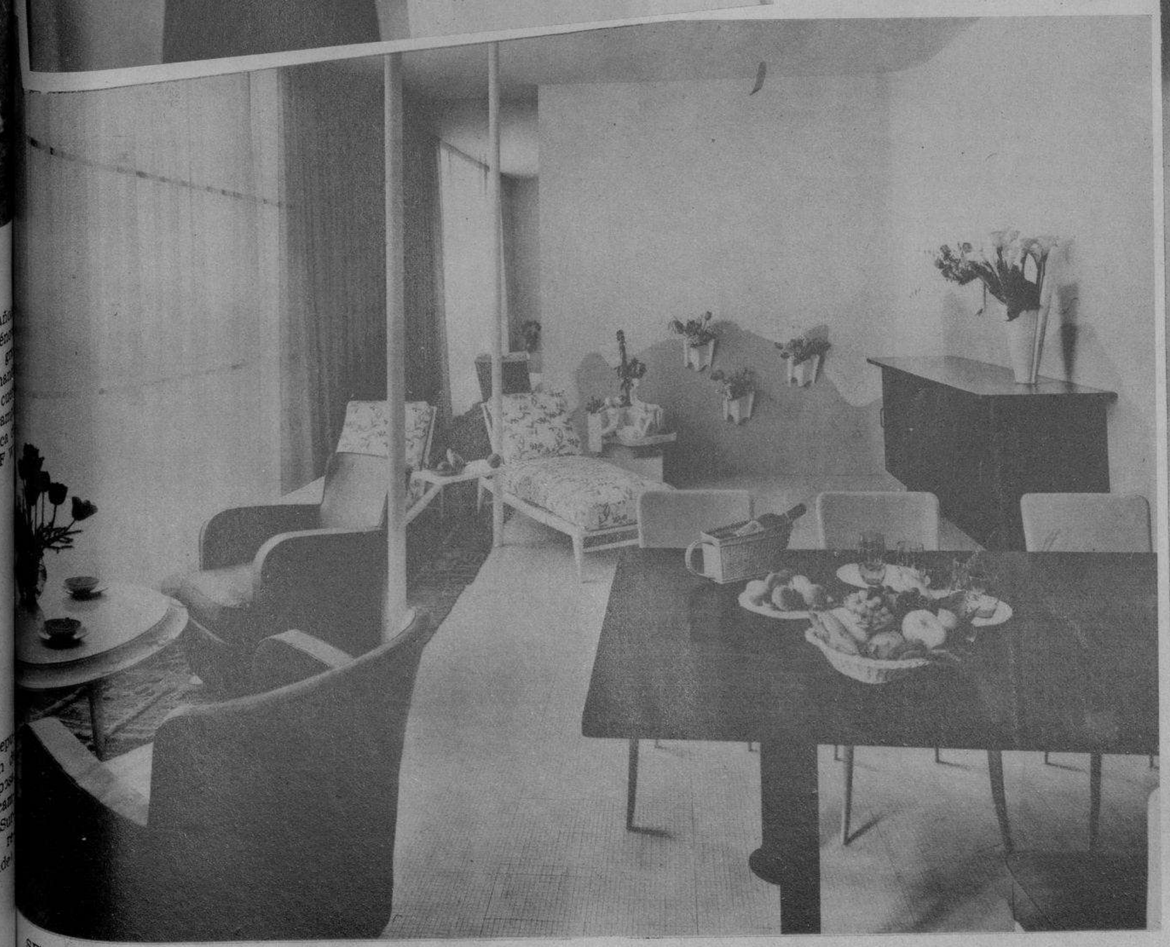

SENCILLA y confortable pieza que lo mismo sirve de comedor que de salón familiar donde se advierten muebles de verdadero gusto frente a un gran ventanal de estilo moderno. Este conjunto ha sido amueblado por LA MODA, la gran casa que tiene su exposición permanente en Galiano y Neptuno

ENCANTADOR vestido de marquisette gris con rayas azules y rosadas dentro de un estilo sencillo propio para jovencitas

MADELEINE Carroll, también de la Columbia, aparece con un gran traje de ceremonia en brocado de plata acompañado de una capa de lamé adornada de piel de zorra blanca

M.E.C.D. 2016

ZONITE

Evita el Peligro

de Irrigaciones Irritantes

Constituye un peligro el empleo de microbicidas venenosos y cáusticos, tales como el ácido fénico y el bicloruro de mercurio, en la Higiene Femenina. Estos microbicidas pueden causar daño irreparable en las delicadísimas membranas del organismo. ZONITE, por otra parte, aunque es un potente microbicida y antiséptico, a la vez que rápido desodorante, ni es cáustico, ni es venenoso, ni es irritante, y no dañará los tejidos.

Use ZONITE para sanar más pronto garganta irritada, infecciones de la nariz, resfriados y para cicatrizar más pronto cortaduras, heridas, contusiones, quemaduras, picaduras y los efectos de plantas venenosas.

7Z8-28

Zonite

el Antiséptico Seguro e Inofensivo

DEL VIAJE de Mussolini a Alemania. — En Munich, y acompañado por el Fuhrer germano Adolfo Hitler, el Duce pasó revista a las fuerzas alemanas que le rindieron honores, a su llegada. Los dos grandes políticos europeos trataron de la agitada actual situación de Europa (Foto Wide)

NUESTRO MINISTRO en Suiza, el querido doctor Juan Antiga, presentó sus cartas credenciales a Su Excelencia el Presidente de la Confederación Helvética doctor Guiseppe Motta, el pasado 10 de septiembre. A la salida de Palacio puede verse a nuestro Ministro, acompañado por el doctor Bovet, canciller de la Confederación (Foto Fotopress)

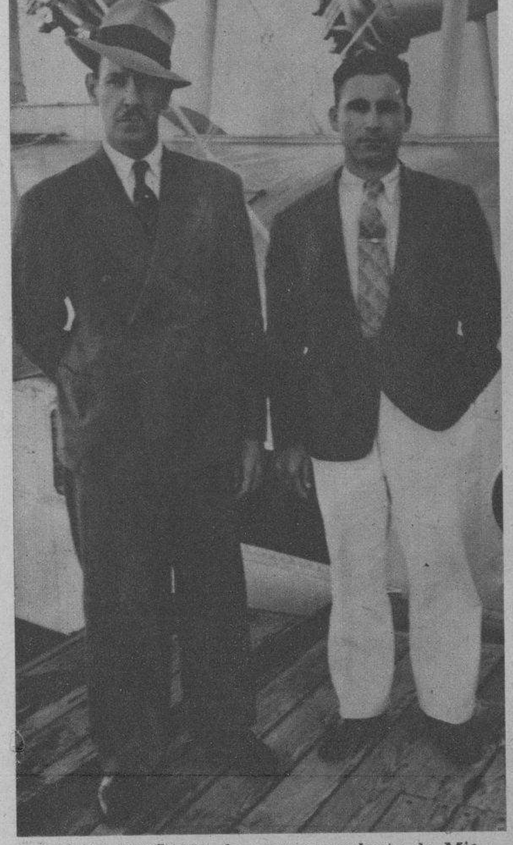

EN LA MAÑANA de ayer, procedente de Miami, arribó a nuestro puerto, por la vía aérea, el as de la aviación cubana primer teniente Antonio Menéndez Peláez, que fué, en compañía del teniente René Basarrete a Cleveland para la adquisición de un nuevo avión Stipson, con el que hará el vuelo Pro Faro de Colón, siguiendo la ruta del Gran Almirante (Foto D)

GRAFICAS de Trinidad. — El joven Alcalde de esa legendaria ciudad José A. Bravo, en el uso de la palabra en la grandiosa concentración de las fuerzas vivas de aquélla, Sancti Spíritus y Villaclara, para reclamar mejoras, entre las que figuran la Carretera de Trinidad a Sancti Spíritus y Universidad Central para Santa Clara (Foto D. M.)

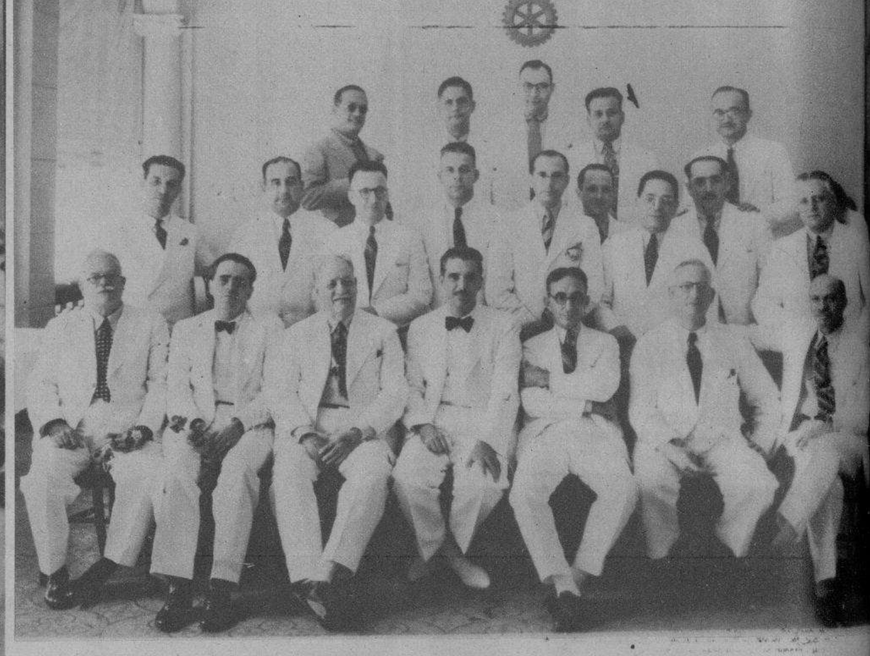

ESTE GRUPO pertenece a la nueva directiva del Instituto Médico Quirúrgico de Oriente, que fué electa recientemente en la capital de aquella provincia (Foto D. M.)

PALMIRA—ASPECTO que presentaba la Iglesia Parroquial de aquel pueblo, engalanada el día 3 de octubre, con motivo de los festejos organizados por los elementos representativos en honor de su querido Párroco, Monseñor José A. Barra Barreiro (Foto D. M.)

LA MESA PRESIDENCIAL del banquete-homenaje que la sociedad de Sagua la Grande, ofreció el domingo pasado al Cnel. Emiliano Amiell, Sec. de Gobernación. De izquierda a derecha: Eduardo Radaelat, Representante a la Cámara e iniciador de este acto; Pedro Peña, Secretario del Ayuntamiento; Cnel. Amiell; señora Pintado y Julio Rodríguez Pintado, actual Subsecretario de Gobernación (Foto D. M.)

MR. AND MRS. John Blair Moffett, acaudalado comerciante de Filadelfia, y Mr. and Mrs. Harold English, ingeniero y Chairman de la California State Planing Board, visitaron el DIARIO siendo atendidos por nuestro compañero José Cáminero, que aparece junto a ellos en la foto (Foto D. M.)

MESA PRESIDENCIAL del banquete ofrecido por la sociedad de Palmira, en los salones del Liceo, al querido Padre Monseñor José A. Barra Barreiro exaltado a Prelado Doméstico de Su Santidad. El Padre Barra ejerce su sagrado ministerio en ese pueblo, desde el año 1897, y es por sus bondades y virtudes admirado y respetado por todos su feligreses. En esta foto aparecen junto a él, el Arzobispo de la Habana, Mons. Dr. Ruiz, el Ilmo. y Revd. Sr. Obispo de Cienfuegos, Mons. Dr. Martínez Dalmau, Excmo. Sr. Angel Tudurí y otras connotadas personalidades del clero cubano (Foto D. M.)

"DANDY"
"BELWARP"
"PETRONIO"
"FAVORITA"
"DERBY"

AVISO.

CERRAMOS LAS TARDES DE ESTA SEMANA PARA CONFECCIONAR LOS MUESTRARIOS PARA SASTRES

MURALLA 70 - Sobrinos de

NAZABAL

Días felices

se preparan a los niños criados con

LECHE IRRADIADA

DRYCO

M.E.C.D. 2016