1ª SECCION

SERVICIO DE ASSOCIATED PRESS
Esta queda autorizada para usar nuestro servicio y noticias de información.
HILO DIRECTO CON NUEVA YORK

DIARIO DE LA MARINA

EL DIARIO DE LA MARINA es el periódico más antiguo de Cuba. Fué fundado en el año mil ochocientos treinta y dos.
SERVICIOS ESPECIALES DE ESPAÑA

1ª SECCION

...O CV.—NUM. 175 | ACOGIDO A LA FRANQUICIA POSTAL | LA HABANA, SABADO, 24 DE JULIO DE 1937.—SANTA CRISTINA | TIEMPO PARA HOY: BUENO. | PRECIO: 5 CENTAVOS

...ÑALA EL TEMARIO DE LA CONFERENCIA ANTI-COMUNISTA LOS RECURSOS DE LA CAMPAÑA ROJA

(COLUMNA CUATRO)

...RUNETE FUE OCUPADA, CASA POR CASA, TRAS UNA LUCHA FORMIDABLE CON LOS ROJOS

...uevos bombardeos de Madrid y Barcelona por los nacionalistas

...N LA MISMA REGULARIDAD QUE ANTES ...LA 'OFENSIVA ROJA' CAEN EN MADRID ...SBALAS DE LA ARTILLERIA DE FRANCO

...s del Ministerio de la Guerra estallaron obuses y en las calles más céntricas una lluvia de metralla recordó a los marxistas que el enemigo sigue próximo

...MAS DE 60 MUERTOS Y 150 HERIDOS EN EL RAID

MADRID, julio 23. (AP).—La destrucción de nuevos edificios y el estruendo de los cañones, recordaron hoy a los habitantes de Madrid, que la ciudad se encuentra todavía sitiada por los nacionalistas y bajo el radio de acción de los cañones de Franco, a pesar de los desesperados esfuerzos de las tropas del Gobierno por levantar el asedio, única finalidad de la ofensiva que iniciaron hace quince días las tropas del general Miaja, sin que hasta ahora hayan logrado el objetivo.

Después de dos semanas en que la capital se vió libre de los bombardeos de la artillería nacionalista, mientras batallaban las fuerzas madrileñas, avanzando hacia Brunete, la capital recibió hoy gran número de bombas en dos ocasiones distintas.

La ciudad contó quince muertos y veinte heridos, muchos de ellos en las plazas y avenidas principales de Madrid.

Después de cada bombardeo el personal de limpieza del Ayuntamiento se lanzó a las calles con el fin de limpiar las manchas de sangre dejadas en el pavimento por las víctimas.

La calle de Alcalá y la Plaza de la Cibeles, cuyas esquinas están ocupadas por el Ministerio de la Guerra, el Banco de España y el Palacio de Comunicaciones, fueron las que soportaron el peso del primer bombardeo, mientras que durante el segundo cayeron varios centenares de bombas a lo largo de la Gran Vía y el barrio de Chamberí.

Con inclusión de las bajas causadas por los bombardeos nacionalistas en otros pueblos de la provincia de Toledo, el total de muertos ha sido de setenta con 150 heridos, además de las muy imprtantes de la guerra en el frente del Oeste.

Los nacionalistas siguen atacando el flanco oriental del saliente del Gobierno hacia Brunete.

Donde el saliente se aleja hacia el Este, en dirección a Madrid, el Gobierno ha concentrado su ofensiva a lo largo de la carretera de la Coruña, para aislar a los nacionalistas de Las Rozas. Ambos ejércitos están fuertemente atrincherados, dicen los partes oficiales, y con este motivo apenas ha habido variación en las líneas.

A unas cien millas al este de Madrid, donde el saliente de las tropas de Franco, apunta hacia Valencia, los nacionalistas continuaron la ofensiva y han avanzado hasta los ríos Griego y Guadalaviar, tomando la dirección de Cuenca, capital de la provincia de ese nombre, a 35 millas de distancia.

El Gobierno dice que ha tomado fuertes posiciones defensivas en una nueva línea, y los funcionarios marxistas creen que el ataque de los nacionalistas no penetrará profundamente por falta de hombres suficientes.

La Armada nacionalista mantiene el bloqueo de los puertos del Norte de Vizcaya y el crucero «Almirante Cervera» hizo fuego contra un buque de nacionalidad inglesa con refugiados.

Los aeroplanos del Gobierno bombardearon más tarde al crucero cerca de Gijón.

Tres trimotores nacionalistas bombardearon anoche a Tortosa, causando muertos y heridos

BARCELONA, julio 24. (Sábado). (AP).—Tres aeroplanos trimotores nacionalistas bombardearon anoche la ciudad de Tortosa, próxima a esta capital.

Hasta ahora se tiene noticia de que a consecuencia del bombardeo hubo cuatro muertos y treinta heridos.

...PRESIONES

...Confederación de la Clase Me... México celebrará en La Ha... su primer congreso iberoame... anti-comunista.

...a esta institución, por lo que ...de constituir un frente único ...ental contra la peste roja, ese ...día al cual puede atribuír... mayor participación en el ...e malestar del mundo.

...esta noticia sensacional se ...amargas reflexiones. Y uno ...unta: ¿Qué grado de eficacia ...alcanzar una campaña metó... ...fatigable e inteligente contra ...mejos y perfidias de una or... ...ión universal que opera sin ...los de ninguna clase y fía ...o, a la propia estupidez de ...tores que pretende destruir? ...desgracia, ninguno o, si se ...mínimo.

...hí que opinemos que las so... ...s modernas para inmunizarse ...el comunismo, tienen fatal... ...que padecerlo en una o en ...rma, porque es enfermedad ...que no repiten, ¡tal es el asco ...rror que produce en los pue... ...e tuvieron que sufrirlo al... ...z!

...otra parte, el comunismo es ...ficil de atacar; su terapéu... ...muy delicada, pues se trata ...microbio que, introduciéndose ...rganismo social por mil vías ...ultos esotéricos, los que son ...e él, casi siempre lo ignóran ...nscientes, lo propagan, y no ...se someten al tratamiento ...o, sino que se indignan de ...lo apliquen a otros más en... ...que ellos.

...munismo, pues, no es peligro... ...por sí, sino por la extrema ...d de las defensas sociales. ...e ponen en actividad cuando ...star pasa a transformarse en ...ión, esto es, cuando la enfer... ...colloca al cuerpo social en ...de muerte. Entonces sobrevie... ...reacción; pero ya entonces ...s las pérdidas de vidas y de ...suelen ser incalculables, ...e las que vienen obligados a ...r la represión y el castigo ...entes.

...debiera ser claro como la luz ...Pero los hombres no escar... ...jamás, y a ese humanita... ...idiota (cuando no criminal) ...burguesía, a que hubo de re... ...el Primer Lord del Almiran... ...glés, es al que hay que atri... ...primer término, los avances ...munismo, si no en el orden de ...equización, sí en el de sus ...tos de corromperlo todo pa... ...truirlo todo.

...omunismo posee la astucia ...er a laborar para su causa a ...rables personas nada intere... ...en el triunfo del mismo. ...uerda la ingeniosidad de cier... ...ra que, para ahorrarse el gas... ...un jardinero, llamaba a los ...de su barrio y los invitaba a ...—¡Vamos a ver, muchachos, ...es el que más yerba arranca ...toda la tarde!

...s muchachos limpiaban de ...el jardín de la buena señora. ...l comunismo pone a trabajar ...isfacción e interés a infini... ...burgueses. ¡Y cómo trabajan! ...e dedican a arrancar la yer... ...fascio; otros, a segar el ma... ...del imperialismo; los de más ...regar el árbol de la democra... ...de más allá, el de la libertad ...del republicanismo. En realidad ...en lo que siembran, ni lo que ...ni lo que cultivan; pero los ...boz y el martillo sí lo saben, ...s rostros asoma una infernal ...mongólica, anticipo de la car... ...que han de lanzar en su día, ...los envíen a desecar panta... ...a cosas peores.

...campaña universal o simple... ...continental contra el comu... ...como la que iniciará en La ...la Confederación de la Cla... ...de México, creo que re... ...previamente, una campaña no ...continental contra la estupi... ...ignorancia de los inconscientes ...es del comunismo.

...diando, no sé si a Descartes ...Pasteur, que decía que poca ...aleja de Dios y mucha cien... ...cerca a Dios, es exacto afirmar ...ilustración deficiente nos ...e al izquierdismo tanto como ...strución profunda nos aparta ...

...ello puede augurarse que to... ...en el terreno de la divul... ...para rebatir al comunismo ...condenada al fracaso. Mientras ...por millares burgueses que ...guen las vestiduras por que ...nista García Lorca lo hayan ...y encuentren muy lógico que ...Pradera, a Fernández Flo... ...cien más no comunistas los ...tendremos que convenir en ...decíamos al principio: sólo después del padecimiento del comunismo en toda su virulencia es factible la cauterización de esa gangrena social.

Entre tanto, dejemos que el comunismo les administre a los burgueses hasta las lágrimas en espera del día feliz en que comiencen a disponer de sus cabezas. Entonces, sí. Entonces ya verá la asociación mexicana de marras cómo se apresurarán los sentimentales de hoy a pedir venganza fiera y el exterminio total de sus aliados y protegidos en la santa cruzada por la libertad, por la República y contra el horrendo fascismo.

J. I. R.

HITLER INAUGURO AYER EL FESTIVAL ANUAL DE LA MUSICA EN BAYREUTH

BAYREUTH, Alemania, julio 23.—El Reichsfuehrer Hitler asistió hoy al festival anual de la música que se inauguró con la presentación de la ópera «Parsifal».

El programa comprende veintiuna representaciones de las obras maestras de Wagner.

Dirigen la orquesta el doctor Wilhelm Furtwaengler y otros dos maestros.

UN CUBANO QUE CUMPLIO UNA CONDENA POR ROBO SERA EXPULSADO DE NUEVA YORK A CUBA

OSSINING, Nueva York, julio 23.—(AP).—Eduardo R. Sánchez, de 25 años de edad, que cumplió hoy en la penitenciaría de Sing Sing, una condena por robo en Manhattan, fué reclamado por las autoridades de inmigración y trasladado a la isla de Ellis, de donde será deportado a Cuba.

En vano suplicó Sánchez que se le diera la oportunidad de residir en este país en vez de expulsarle como indeseable.

Sánchez cumplió una condena de veinte y tres meses de prisión y si fuera hallado nuevamente en este país tendrá entonces que acabar de cumplir el total de la pena que es de cinco años.

LA FAMILIA DE JIMENEZ ROJO HACE UNA SUPLICA A LA OPINION PUBLICA

Un cumplido caballero y amigo nuestro, el señor Manuel Jiménez Rojo, cuyo hermano Carlos, Pagador de la Secretaría de Comunicaciones, se halla moribundo en una clínica de esta ciudad, nos ha visitado en la noche de ayer para imponernos, con el ruego de que lo hagamos público, de ciertos detalles en relación con el suicidio frustrado de aquél.

Según nuestro distinguido informante, son aventuradas las especulaciones que se hacen acerca de supuestas irregularidades en la Caja que estaba a cargo de su familiar en aquella dependencia, pues tiene la seguridad de que si el herido sobrevive a su desgracia, justificará plenamente el movimiento económico de la misma y si, por el contrario, fallece, él, don Manuel, procederá a realizarlo de acuerdo con las instrucciones que tiene en una carta de despedida suscrita por su propio hermano.

De una manera u otra, pues, la opinión pública quedará satisfecha en ese extremo, por lo cual la familia Jiménez Rojo suplica a todos que no prejuzguen la triste cuestión, ya que en breve el transcurso del tiempo, con sus inapelables resoluciones, les permitirá diafanizarla.

HA AUMENTADO LA EXPORTACION DEL CAFE EN ESTE AÑO

Cuba vuelve a rivalizar con el Brasil en ese aspecto, al ser anunciada la conferencia

WASHINGTON, julio 23. (AP.)—Los informes del departamento de Comercio muestran que la cosecha de café de Cuba para 1937-38 excede a la producción del pasado año en cerca de 20 millones de libras, lo que indica la determinación de ese país de revivir una industria importante para el abastecimiento del mundo.

Este anuncio se hace en momentos en que se prepara la segunda conferencia internacional del café, que se celebrará en La Habana el mes próximo, inaugurándose el 9 de agosto.

El departamento de Comercio dice que el estimado de la cosecha para 1937-38 es de 65 a 70 millones de libras, contra 64,773,000 libras el año último.

Cuba vuelve a rivalizar con el Brasil como nación productora de café, pero debido a la guerra de tarifas entre los Estados Unidos y España durante la última parte del siglo XIX y a las revoluciones que conmovieron la estructura económica cubana, la producción del café había descendido notablemente y así continuó hasta hace poco.

El cultivo del café comenzó en Cuba en 1720, cuando fué llevado a la Isla desde la Martinica.

Se desarrolló lentamente, sin embargo, hasta que Haití, como resultado de sus revoluciones intestinas hacia fines del siglo XVIII, perdió importancia como centro productor de café. Desde 1791 hasta 1846, la posición de Cuba mejoró, llegando a rivalizar con el Brasil.

La competencia brasileña y sus propios desastres, sin embargo, produjeron la baja de la producción cubana desde una cifra alrededor de 2,500 plantaciones en la isla en 1846, a sólo 191 en 1894.

En 1927 hubo algún aumento, como resultado de las medidas proteccionistas aprobadas por el Senado cubano, pero hasta 1924 el interés por el fomento de esa industria fué escaso.

El Instituto Nacional para la estabilización del café se formó en 1934 y fué suspendido en abril de 1936. Volvió a surgir, sin embargo, en septiembre del mismo año, poco antes de que se celebrara la primera conferencia interamericana del café en Bogotá, Colombia, en octubre de 1936.

El Instituto es el encargado de dictar la política a los exportadores de café de la nación.

La República cubana, a pesar de sus grandes ventas a Europa, ha declarado francamente que se propone concentrar sus esfuerzos en los mercados de los Estados Unidos, debido a la exención de derechos arancelarios y al temor de que los Estados Unidos intenten fijar una cuota a las importaciones del café. En este caso, dicen los exportadores cubanos, quieren estar protegidos por grandes embarques.

SON MUCHOS E INTERESANTES LOS TEMAS QUE TRATARA EL CONGRESO IBEROAMERICANO ANTI-COMUNISTA

El temario está dividido en cuatro secciones, y estudia desde la organización de los Partidos comunistas en la América hispana, hasta la labor destructiva que ejercen

Un nuevo aspecto pleno de interés y revelador del juicioso trabajo que realizará el Congreso Iberoamericano anti-comunista, podemos ofrecer hoy a nuestros lectores, como complemento de la convocatoria que apareció ayer en DIARIO DE LA MARINA.

Trátase del «Temario» confeccionado por la Confederación de la Clase Media y que servirá de orientación en el Congreso.

Pudiera decirse, con un simil bastante exacto, que la finalidad es «buscar al monstruo en su propia madriguera y abatirlo con sus mismas garras, que inteligentemente le habrían sido previamente arrancadas».

Analizada sutil y detalladamente la forma en que se plantea, propala y ejecuta la campaña comunista; observados los puntos débiles de las organizaciones sociales sobre los que los «líderes» realizan el ataque una vez fertilizado el terreno con sus prédicas, el «Temario» va señalando uno por uno los lugares de peligro, como un estratega pudiera indicar en su plan de combate las posiciones de posible ataque enemigo para instalar allí las fortificaciones.

Para cada vicio que el comunismo ha querido imponer a las sociedades, el Temario indica la virtud que oponerle; para cada dolencia sugiere el medicamento.

Vea el lector el interesante estudio:

Temario

Dividimos nuestro Temario en cuatro secciones: Primera: Temas informativos con ponencias de cada país. Segunda: Temas prácticos, que trabajarán las diversas comisiones según el Estatuto y Bases del Congreso. Tercera: Temas doctrinales, que serán ponencias nacionales para todo el Congreso y Cuarta: Tema de Organización.

Temas informativos

Tema No. 1.—La situación de los partidos comunistas en la América Latina.

a) Los principales trabajos: Organización, publicidad y métodos.
b) Los miembros de los partidos comunistas.
c) Los extranjeros y el partido.
d) Las organizaciones adjuntas, especialmente políticas y sindicales.
e) Las posibilidades de los partidos comunistas.

Tema No. 2.—El Frente Popular y los trabajos de los partidos comunistas con esta forma de organización.

a) Las masas y el Frente Popular.
b) Los caudillos y el Frente Popular.
c) Los gobiernos y el Frente Popular.
d) Las fuerzas del Frente Popular.

Tema No. 3.—La agitación sindical y la agraria y los partidos comunistas.

a) Las necesidades nacionales y la interpretación de los comunistas.
b) La situación de los trabajadores de la ciudad y del campo y las fórmulas de agitación concreta de los comunistas.
c) La fuerza de las organizaciones sindicales y agrarias bajo la dirección del Comunismo.
d) La influencia indirecta de los partidos comunistas en las organizaciones de trabajadores independientes.

Tema No. 4.—El comunismo y las fuerzas defensoras de la nacionalidad.

a) La labor de zapa de los comunistas en el Ejército.
b) Los trabajos especiales para el Ejército y la Policía.
c) Los conflictos disciplinales provocados por el Comunismo en el seno del Ejército.

Tema No. 5.—La labor destructiva del Comunismo en las ideas nacionales.

a) El Comunismo en la enseñanza: sus labores tanto en las escuelas primarias, como en los Museos, Universidades, Escuelas Técnicas, Escuelas Normales, etc.
b) La lucha contra las tradiciones históricas: héroes, hechos, etc.
c) La lucha contra las ideas religiosas.
d) La destrucción de la familia y la propaganda pornográfica.
e) La deformación del patriotismo.

Temas prácticos

Tema No. 1.—La ayuda Iberoamericana a la lucha anticomunista.

a) Solidaridad de organización.
b) Unificación de las campañas.
c) Protección a los desterrados.
d) Ayuda conjunta a los países afectados.

Tema No. 2.—La vigilancia de los sistemas educativos.

a) Fortalecimiento escolar de las tradiciones iberoamericanas.
b) Campaña contra la pedagogía y los pedagogos radicales y sus resultados en los programas escolares.
c) Consolidación de las ideas nacionales, no sólo en el campo exclusivo de la región, sino con objetivos de unidad iberoamericana.
d) Exaltación de los héroes y lo heroico en la América Latina.

Tema No. 3.—Actividades para la unificación nacional.

a) Programa mínimo y consigna de la unificación.
b) Campaña de unificación nacional.
c) Solución de los problemas inmediatos para la unificación.
d) Ensayo del programa máximo.

Tema No. 4.—Organización de la propaganda Iberoamericana.

a) Las grandes líneas de la propaganda anticomunista.
b) Los métodos de la propaganda.
c) Clasificación de las formas de propaganda.
d) Cooperación de los gobiernos.
e) Circulación y financiamiento.

Tema No. 5.—La información del Comunismo en Iberoamérica.

a) Organización del servicio.
b) Las fuentes de información.
c) Las relaciones con Europa y Estados Unidos.
d) Funcionamiento continental.

Temas doctrinales

Nota: Oportunamente se señalará la nación ponente de cada tema.

Tema No. 1.—Nacionalismo y Comunismo.

Tema No. 2.—Tradición y Revolución.

Tema No. 3.—Las religiones y la nacionalidad desde el punto de vista sociológico.

Tema No. 4.—La unificación de la lucha contra el Comunismo.

Tema No. 5.—Los métodos de lucha anticomunista.

Tema No. 6.—Reivindicaciones populares y acción comunista.

Tema No. 7.—Las tesis comunistas para los pueblos de América.

Tema No. 8.—El Comunismo y la Educación.

Tema No. 9.—El Comunismo y la Cultura.

Tema No. 10.—El Socialismo y Comunismo.

Tema No. 11.—La trayectoria de la Internacional Comunista y la evolución del Comunismo en la URSS.

Tema No. 12.—El análisis de las constituciones soviéticas y la Realidad política en la URSS.

Temas de organización

Tema Unico: La Confederación Iberoamericana de lucha contra el Comunismo. (C. I. L. C. C.)

a) Actividades.
b) Secretarios.
c) Personal.
d) Publicidad.
e) Finanzas.
f) Sede.
g) Congresos.
h) Estatutos.

Fuerte presión en San Bartolomé de Pinares y en Gijón

Aguirre ofrece algunos vascos para «fabricar armas». Hizo una visita por el frente de Madrid

MADRID, julio 23. (Havas).—El presidente de Euzkadi, Aguirre, en declaraciones hechas a los periódicos tras de haber recorrido los frentes de Madrid, dijo que se hallaba satisfecho de ver el esfuerzo que se está realizando y anunció que los obreros vascos que han sido evacuados del área de Bilbao aguardan el momento de salir para otra parte cualquiera de la Península en que puedan sacar partido de sus conocimientos en la fabricación de armas.

En el parte dado por la noche se consigna que las tropas del general Franco han intensificado la presión sobre las líneas rojas a la altura de San Bartolomé de Pinares.

Cuatro ingleses llevaban contrabando a España

LONDRES, julio 23. (Havas).—Cuatro ingleses acusados de dedicarse al contrabando de armas y municiones destinadas a España manifestaron esta noche ante el Tribunal que los juzgó que, en efecto, habían ido a Francia con la intención de llevar pertrechos a los españoles, pero cuando no pudieron hacerlo, marcharon a Alemania, llevando un cargamento de alcoholes, con el propósito de cambiarlo por armas, lo cual hicieron fletando un barco para conducirlo hasta San Sebastián. En Amberes fueron sorprendidos por las autoridades belgas, que los entregaron a la policía inglesa.

VALENCIA, julio 23. (Havas). Despachos de Gijón afirman que los nacionalistas han acrecentado extraordinariamente la presión sobre las líneas rojas de Asturias, atacando con rudeza las trincheras de Tarna; en La Mata fué intensísima la lucha.

Atentados rojos a poblaciones abiertas

SALAMANCA, julio 23. (Havas)—El parte oficial emitido por el G.C.G. anuncia que la aviación republicana «ha reanudado sus atentados criminales a las poblaciones abiertas, sin defensa ni abrigo, constituyendo estos hechos un flagrante atentado contra la civilización y el derecho de gentes; hubo varios muertos y heridos entre los pacíficos habitantes de la ciudad.

«Este procedimiento nos obliga a responder con enérgicas medidas de carácter semejante sobre las poblaciones rojas».

Llegó a Francia el barco británico que cañoneó el Cervera

Llevaba 1,500 refugiados de Santander. Barcos franceses e ingleses le dieron escolta

BURDEOS, Francia, julio 23. (AP). El mercante inglés «Mac Gregor», que fué cañoneado por un crucero nacionalista español, llegó esta noche a este puerto con 1,500 refugiados de Santander.

La oficialidad del buque declara que el «Mac Gregor» fué cañoneado por el crucero «Almirante Cervera» tan pronto salió del puerto de Santander, pero que siguió viaje sin novedad.

El buque se dirige a Pauillac, a 27 millas de ésta, para desembarcar a los refugiados.

Un oficial de la Marina de Guerra francesa que subió a bordo del «Mac Gregor» para practicar una investigación, dijo que el crucero nacionalista se retiró a la llegada de un buque de guerra francés y otros dos ingleses.

MEDIANTE UNA PEQUEÑA CUOTA, EL PUEBLO SEVILLANO REGALARA A QUEIPO DE LLANO EL BASTON Y EL FAJIN

SEVILLA, julio 23. (AP.) Se ha organizado un homenaje popular al general Gonzalo Queipo de Llano, jefe del ejército nacionalista del sur, para regalarle el bastón y el fajín.

La cuota que se ha señalado a los que tomen parte en el homenaje es de diez céntimos.

Desmiente el Embajador de Francia en Berlín que envíe hombres a los rojos

PARIS, julio 22. (H.T.), DIARIO. Obedeciendo órdenes de su Gobierno el Embajador francés en Berlín, M. Ondré Francois Poncet, protestó ante el Gobierno germano esta noche de las acusaciones sobre que Francia había obrado de mala fe en cumplimiento de los deberes impuestos por el pacto de no intervención y circulados profusa y prominentemente en toda la prensa alemana, durante los últimos dos días. El Embajador galo negó categóricamente las acusaciones, hechas por la prensa alemana, al efecto de que se había reclutado una legión extranjera en Francia para que luche al lado de los rojos.

Este súbito ataque alemán se considera aquí una sutil maniobra para fortalecer la proposición italiana para la discusión de la retirada de voluntarios extranjeros en el seno del Comité de Londres. Esta acusación germana es considerada aquí absurda.

Delbós recibió al general Nogués, Alto Comisario francés en Marruecos, hoy, y escuchó de sus labios el mentís a las acusaciones.

El famoso tenor Miguel Fleta, que ha salido de Sevilla para Italia acompañando a los 625 niños españoles invitados por el Duce Mussolini a pasar una temporada en las playas italianas.

Salieron 625 niños y el tenor M. Fleta a veranear a Italia

Están especialmente invitados por el Duce para disfrutar de la actual temporada de playa

SEVILLA, julio 23. (AP).—Ha zarpado hoy de este puerto el vapor italiano «Helonan» con 625 niños españoles que pasarán una temporada en las playas italianas.

Todos los niños vestían camisa azul y boina roja y fueron despedidos por las autoridades después de obsequiados.

El Cónsul italiano declaró que Italia acogía a los niños con cariño, agregando que su estancia en las playas italianas servirá para el estrechamiento de la amistad entre ambos países.

Le contestó el Alcalde de Sevilla, señor Carranza, quien agradeció el rasgo del primer ministro Mussolini.

Giménez Caballero, que va al frente de la expedición en representación del general Franco, dijo que «los niños que eran víctimas de los marxistas tendrán ocasión en Italia de instruirse y de disfrutar de las playas en una feliz hermandad de ambos pueblos defensores de la civilización cristiana.»

Hubo vítores y ovaciones de despedida.

En la expedición va también el tenor Fleta.

NUESTRA PAGINA DE ARQUITECTURA Y DECORACION

El interés que ha despertado la publicación de la primera página de ARQUITECTURA Y DECORACION en el Magazine del DIARIO DE LA MARINA, es indicación clara del éxito de la misma.

Por la variedad de los temas que en ella se tratarán, y por la forma amena de su exposición, la recomendamos especialmente a la atención de nuestros lectores y anunciantes.

La Sección aparecerá semanalmente, a partir de mañana, en el Magazine dominical del DIARIO, bajo la dirección del arquitecto Martín Domínguez, que durante varios años desarrolló una labor análoga en «El Sol» de Madrid.

EL PRESIDENTE DE NICARAGUA PIENSA EXPONER A ROOSEVELT LOS PROBLEMAS DE DICHA REPUBLICA

SAN JOSE, Costa Rica, julio 23. (AP).—El Presidente de Nicaragua anunció hoy su deseo de hacer un viaje a Washington con el propósito de exponer al Presidente Roosevelt los problemas de Nicaragua y la necesidad de obtener la cooperación internacional.

Hoy serán dados a conocer por el Coronel F. Batista los detalles del Plan Trienal

Confirmando lo anunciado por el DIARIO en su edición anterior, el Jefe del Ejército, coronel Batista, hará entrega hoy del programa del Plan Trienal a los repórters de la Ciudad Militar.

Durante toda la semana, el coronel Batista laboró activamente dando los últimos toques a su proyecto económico-social.

En nuestra próxima edición, pues, ofreceremos a nuestros lectores el contenido de dicho programa, en torno al cual vibra una justificada expectación en el país.

EL PARTIDO LIBERAL DE COLOMBIA HA ELEGIDO YA CANDIDATO PRESIDENCIAL

BOGOTA, Colombia, julio 23. (AP.)—La convención del Partido Liberal ha proclamado candidato del Partido a la presidencia para el período de 1938 a 1942 al señor Eduardo Santos Solé.

El señor Santos Solé es periodista y fué director del periódico «El Tiempo»; ex ministro de Estado, ex senador, ex jefe de la delegación de Colombia a la Liga de las Naciones durante el conflicto con el Perú y representa tendencias centristas dentro del liberalismo.

DESPUES DE ABANDONAR LA POBLACION FUERON A BATIRSE AL CEMENTERIO

Una brigada que ya había rebasado Brunete, volvió con nuevos bríos para apoderarse de la aldea. Rumores de la caída de Huesca que no han podido ser confirmados

SE DEFIENDEN LOS ROJOS EN EL CEMENTERIO

(Especial para el DIARIO)

LONDRES, julio 23. (Exclusivo).—Despachos recibidos por el «Daily Mail» desde Salamanca, indican que las tropas del general Franco realmente han reconquistado Brunete, la aldea más al poniente alcanzada por las fuerzas del general Miaja en su ofensiva de la segunda semana de julio.

El despacho dice que el extremo de la vanguardia franquista compuesta por una brigada ocupó la posición y que los rojos se defienden en el cementerio de la aldea.

«Allí han sido bombardeados repetidas veces desde el aire y por la artillería», dice el parte, agregando que los nacionalistas llevaron a cabo una carga a la bayoneta «brillantísima, conquistando las posiciones gobiernistas palmo a palmo.»

El parte dice que la ofensiva del general Miaja ha decaído mucho en los últimos días y que es evidente que se le han agotado los pertrechos militares.

«Tendrán que esperar varias semanas antes de poder emprender otra ofensiva y para entonces nuestras tropas estarán en posición de llevar a cabo lo ofensiva proyectada en tres zonas del frente madrileño», dice el parte.

Sigue el avance nacionalista en Brunete

SEVILLA, julio 23. (Havas).—El general Quiepo de Llano, en su acostumbrada charla ante el micrófono, dijo que las huestes nacionalistas tras de haberse adueñado de Brunete habían seguido el avance en el mismo sector, con los mejores resultados materiales; el enemigo ha experimentado la pérdida de su material de guerra; faltan detalles.

Agregó que el viernes él irá personalmente a bordo del barco italiano que vendrá a recoger a los niños españoles que han sido invitados a ir a la península italiana, por el Duce Mussolini.

Los nacionalistas han recuperado a Brunete, obligando a las fuerzas del Gobierno a retirarse al cementerio, donde se han hecho fuertes

HENDAYA, Frontera franco-española, julio 23. (AP).—Las fuerzas del general Franco, que han tomado la ofensiva en la gran batalla por Madrid, están reduciendo el saliente del Gobierno en ese frente y han penetrado en la importante población de Brunete.

Desde el frente de Aragón, por otra parte, llegan noticias, más bien rumores, que no han podido ser confirmados, según los cuales los nacionalistas han sufrido un revés, permitiendo que los gubernamentales se apoderen de Huesca.

Desde luego, tales rumores no han podido confirmarse, y como rumores han sido acogidos por los observadores.

Ahora bien, así que comenzó a circular la noticia, las autoridades nacionalistas cerraron la frontera, y esta medida se interpreta en sentido de que están a punto de realizarse importantes acontecimientos.

Huesca, a 150 millas al oeste de Barcelona, ha venido siendo uno de los objetivos de las fuerzas catalanas aliadas al Gobierno de Valencia desde que comenzó la guerra civil en julio del año pasado, sin que hasta ahora las fuerzas gubernamentales lograsen sus propósitos.

Lo más significativo del caso es que en la frontera no se había recibido esta noche ningún despacho del Gobierno de Valencia ni de la Generalidad de Barcelona anunciando tan importante operación militar y esto hace que no se conceda gran crédito a la noticia.

Brunete, a 15 millas al oeste de Madrid, se encuentra en el extremo meridional de una bolsa creada por las tropas del Gobierno durante la ofensiva que iniciaron hace un par de semanas en las líneas nacionalistas que corrían hacia el oeste desde el extremo nordeste de Madrid.

Este saliente constituía una grave amenaza para las líneas nacionalistas que asedian a la capital española y desde el domingo las fuerzas del general Franco luchan por destruirlo.

Según los despachos nacionalistas, los defensores de Brunete tienen todavía en su poder parte de la ciudad y están haciendo una desesperada resistencia detrás de las fortificaciones del cementerio.

La versión nacionalista de la batalla dice que destacamentos del ejército de Franco que habían rebasado a Brunete por uno de los flancos anoche entró en la ciudad y después de media hora de combate de casa en casa obligó a las tropas del Gobierno a retirarse al cementerio, donde tienen instalados nidos de ametralladoras para contener el avance de los franquistas.

El cementerio se encuentra en una ligera elevación del terreno en los alrededores de Brunete, ofreciendo una posición defensiva natural. Los nacionalistas continuaron el avance hasta los muros del cementerio.

Las tropas del Gobierno, según los partes nacionalistas, son muchas y están bien armadas.

Serán revaluadas las reservas oro del Banco japonés

El valor nominal de las mismas será elevado hasta el triple del valor actual

TOKIO, Japón, julio 23. (AP).—Hoy se anunció la decisión del Gobierno de revaluar las reservas oro del Banco del Japón y aumentar su valor nominal al triple.

Los funcionarios declaran que la nueva valorización se hará a base de 230 o 250 milígamos de oro por yen y a ese valor las reservas del Banco sumarán cerca de 1,300 millones de yens.

El nuevo precio equivale aproximadamente a $29 la onza de oro al tipo actual de cambio del yen.

Las reservas oro japonesas tendrán pues un valor en dólares de 455 millones.

El beneficio nominal de la revaluación japonesa se calcula en cerca de 800 millones yens.

El Gobierno japonés también revaluará las reservas oro de los bancos coloniales, absorbiendo parte de sus reservas. Al mismo tiempo se aumentará del 100 al 140 por ciento los límites de emisión del Banco de Corea y del Banco de Taiwan.

EXPLICACION A LAS DOS DERROTAS DE ROOSEVELT AYER

Se trató de una coincidencia y no de un acuerdo «cerrado» contra el Ejecutivo de E. U.

NEW YORK, julio 23. (Exclusivo). La derrota doble del Presidente Roosevelt en el Senado ayer, es objeto de extensos comentarios en la prensa.

Los diarios republicanos y demócratas, opuestos a la llamada «nueva dispensación», creen que el Presidente ha comenzado a decaer y que de ahora en adelante no podrá «mesmerizar» al Congreso.

El «Sun» llama a la derrota un «knockout» en su editorial, y bajo dicho título dice: «Por la posición humillante en que se encuentra con respecto a su plan para «empaquetar» al Tribunal Supremo, el Presidente Roosevelt sólo puede culparse a sí mismo».

La doble derrota fué la del proyecto para reformar el departamento judicial, que fué devuelto al hostil Comité del Senado para nuevo estudio. En esta forma el plan de Roosevelt fué derrotado 70 por 20.

La segunda derrota fué la del veto presidencial a la ley pasada anteriormente por el Congreso extendiendo tipos bajos de interés a los campesinos. El Senado volvió a pasar la medida 71 por 19, en esa forma convirtiéndola en ley por encima del veto presidencial.

El bien informado comentarista de la Scrips Howard, señor Raymond Clapper, aclarando esa doble derrota en un solo día, dice: «Si a usted no le gusta Roosevelt, puede comenzar a consolarse con estas dos derrotas. Una derrota doble en una hora parecería indicar que la influencia de Roosevelt en el Senado se ha derretido... Pero al leer los nombres de los senadores votantes, el cuadro es algo distinto. Con excepción de cuatro senadores, los que lo apoyaron en una y otra medida fueron distintos. No había relación entre las dos medidas. Fué accidentalmente que los totales resultaran semejantes».

Continúa diciendo que ni una ni otra medida era en realidad una prueba de la fuerza de Roosevelt y dice que los mismos jefes rooseveltistas, Alben Barkley y Wagner, votaron contra el Presidente en ambos casos.

NEW YORK, julio 23. (Exclusivo). En su editorial de hoy el diario rooseveltista recomienda la aprobación del proyecto de ley sobre el azúcar alegando que a pesar de todos sus defectos satisface a los intereses azucareros cubanos y americanos.

«La reglamentación gubernamental del azúcar no debió haberse instituído nunca», dice. «Pero puesto que la tenemos, el problema se reduce a ver que la legislación sea tan equitativa como sea posible para las partes interesadas.

«El proyecto de ley ante el Congreso tiene muchos defectos; pero satisface a los remolacheros y a los intereses cubanos... Si el proyecto es derrotado el caos amenaza a la industria azucarera.»

EN LA FRONTERA RUSA CON POLONIA HA OCURRIDO HACE DIAS UNA COLISION

MOSCU, julio 23. AP.—El gobierno ruso ha ordenado al ministro de Varsovia que proteste ante las autoridades polacas por la violación de las fronteras soviéticas, a la altura de Slavutsky, hecho ocurrido el día 7. Dícese que varios individuos fueron arrestados cuando intentaban cruzar las mugas; afírmase que en su poder hallaron los agentes rusos documentos compometedores, de espionaje.

Prisionero de Franco un "voluntario" aviador americano que cobraba $1,500

SALAMANCA, julio 23. (AP).—Hállase prisionero de las tropas del Generalísimo Franco el aviador norteamericano de 28 años, Harold Dahl, natural de Champaign, Illinois, cuyo avión fué acribillado a balazos de una escuadrilla nacionalista, el día 12, en el frente de Madrid, tras de haber realizado dos misiones de los rojos. Llegó a Madrid el 24 de junio, contratado en México, por servicios mensuales, con $1,500 de paga; se casó hace seis meses y la mujer se encuentra en Cannes.

Se vió precisado a descender en las líneas nacionalistas, en las cuales se le hizo prisionero. Ahora espera con otros prisioneros de guerra el ser juzgado.

Sus carceleros dicen que se encuentra contento y tranquilo, preocupándole sólo la pena que su prisión causará a la esposa, para la cual son todos sus pensamientos.

M.E.C.D. 2016

HASTA EL DOMINGO O LUNES NO SE SABRA SI ES BUBONICA LO DEL TRIPULANTE DEL "CITY OF JULIET"

PIDEN MAS DE 17 AÑOS PARA EL INDIVIDUO QUE MATO A UN MARINERO EN MARIANAO

EL DIA TREINTA CONTINUARA EL JUICIO CONTRA UNA MUJER ACUSADA POR UN HOMICIDIO

Tanto el Fiscal como el acusador han interesado pena de muerte para ella, que se llama María Cristina Cruz. Se mantuvo en el Supremo la libre absolución de un agricultor

El juicio contra María Cristina Cruz por la muerte de su amante José Basanta, en Calzada y Dos, en el Vedado, en febrero de este año, continuó ayer por la mañana ante la Sección Tercera de la Sala de Vacaciones de la Audiencia con la declaración de dos testigos que nada de particular dijeron, suspendiéndose el acto para continuarlo el día 30 del actual, en que proseguirá la prueba testifical. Esta prueba ha derivado en forma tal que puede sostenerse que no existe en delito de asesinato imputado por el Ministerio Fiscal y por el acusador particular, doctor Fernando Busto, ya que no existe ninguna de las cualificativas que impone el delito citado, tratándose de un simple caso de homicidio en que puede caber alguna atenuante, de acuerdo con las pruebas que presenta el defensor doctor Fabián García de la Vega. Puede que el citado Ministerio modifique sus conclusiones, una vez terminadas las pruebas, pidiendo pena de reclusión para la procesada, por homicidio, en vez de muerte, por asesinato, como hasta ahora interesa al igual que el acusador particular.

Se mantiene la absolución de un agricultor camagüeyano ante el Supremo

Se celebró en la tarde de ayer ante la Sala de Vacaciones del Tribunal Supremo, la vista del recurso de casación establecido por el doctor Benito Moreno Barrera, letrado de Camagüey, contra sentencia de la Audiencia de esa provincia que impuso dos años, once meses y once días de prisión, por lesiones graves al agricultor y comerciante de Santa Cruz del Sur, Ramón Chacón. El doctor Moreno, que se trasladó a esta capital para sostener el recurso, pidió la absolución de su cliente ya que del mismo texto de la sentencia combatida se desprende que Chacón obró en legítima defensa, pues hubo de repeler la injusta y violenta agresión que le hizo Evaristo Reyes, esgrimiendo el machete de trabajo, con la misma mano en que recibió la herida que con un cuchillo le produjo Reyes. En breve se conocerá el fallo.

Las actividades de Urgencia en el día de ayer.

El Tribunal de Urgencia celebró ayer sólo dos casos: uno contra Leandro Peraza, por tenencia de arma, condenándosele a treinta y un días de arresto; y contra Manuel Soler y Magdalena Soler, por huelga, siendo absueltos y defendidos por los doctores Gerardo de Villiers y Armando Rabell.

Hoy sábado, no hay juicio alguno señalado.

Resuelve la Audiecia importante recurso de amparo en la posesión.

La Sección Primera de la Sala de Vacaciones de la Audiencia, con la ponencia del Magisterado, Dr. Juan Manuel Macías Rodríguez, ha resuelto el recurso de amparo en la posesión en concepto de dueño interpuesto por el propietario de esta capital, Venancio Carballo Carballo, dirigido por el doctor José Pérez Cubillas, en el Juzgado de Primera Instancia del Centro, recurso establecido en el procedimiento sumario hipotecario seguido por Manuel Rodríguez Díaz, también propietario y contra Alejandro C. Paz, igualmente propietario.

El Juez declaró sin lugar el amparo por el solo fundamento de oponerse a su promoción lo estatuido en el artículo 175 del reglamento para la ejecución de la ley hipotecaria y lo dispuesto en el artículo 18 de la Orden número 362 de 1900, imponiendo las costas al recurrente.

Pero la Audiencia, dando la razón al doctor Pérez Cubillas, revoca el auto aludido y dejando sin efecto su concordante de primero de junio último en lo afectado por el recurso, declara con lugar el amparo, dejando sin valor ni efecto alguno la posesión judicial que de la finca urbana en litigio fué dada en el procedimiento sumario a Rodríguez Díaz como adjudicatario del bien hipotecado, y dispone la inmediata reposición del amparista en la posesión del referido inmueble, con las costas de la primera instancia a cargo del ejecutante y en forma ordinaria las de la segunda. La citada finca es la casa de la calle Alambique 35, antes 39, entre Vives y Esperanza, con cinco metros de frente por doce metros de fondo, que fué embargada en el procedimiento seguido por Rodríguez Díaz contra Paz, a que antes hemos hecho mención.

Diez y siete años para el que mató a un marinero.

Diez y siete años, cuatro meses y un día de reclusión interesa el Fiscal para Graciano Balmaseda por delito de homicidio con agravante de uso de arma prohibido. En la madrugada del tres de abril último sostuvieron una riña en el pueblo de Marianao, Antonio María Parrado, alistado de la Marina de Guerra y el procesado Balmaseda, en el curso de la cual, este, con una daga con sus gavilanes cortados y limados para convertirla en estilete, agredió a Parrado ocasionándole la muerte. La responsabilidad civil la fija el Fiscal en la suma de $5,000 a favor de los herederos de la víctima.

HURTO DE UN AUTO

Miguel Angel Zulón Castañera, vecino de la calle 11 número 99, Vedado, denunció en la Primera Estación, que dejó su auto ford, 55.815, estacionado en Amargura entre San Ignacio y Mercaderes, y al regresar notó que se lo habían hurtado, considerándose perjudicado en 350 pesos.

NOVIO AMENAZADO

Manuel Ruiz González, de España, de 41 años y vecino de Cuba y Empedrado, denunció en la Primera Estación, que al dar por terminadas las relaciones que sostenía con Isolina Fernández, de España, y vecina de Villegas 57, esta le manifestó que se lo iba a decir a su hermano, quien tenía dinero e influencias suficientes para perjudicarlo.

ARMONIAS

LA CASA PROPIA

Muy cerca de Cuba existe un país donde al propietario de un solar yermo libre de gravámenes y que valga, por ejemplo $2,000 le fabrican una vivienda de $8.000 pagaderos en veinte años a plazos mensuales menores que el alquiler y que incluyen prima de seguros contra incendio, contribución, etc. Ese país, que nos parecerá de maravilla, no es Jamaica, ni Santo Domingo, ni México. Si el lector es muy listo adivinará que se trata de los Estados Unidos.

¡Qué bueno que en Cuba pudiera hacerse lo mismo! ¿Y por qué no hacerlo, si quisiéramos?

Es cuestión de movilizar el crédito con garantía de propiedad inmueble urbana, una de las pocas riquezas genuinamente cubanas que poseemos y que disfruta de un coeficiente de seguridad superior al que corresponde a la misma en los Estados Unidos, por la mayor durabilidad de nuestras viviendas.

Claro que con las cosas como están hoy nada podría hacerse. Pero si se creara nuestra banca nacional y se rehabilitara nuestra economía como lo promete el Plan Trienal, podría resolverse el grave problema social y médico de la vivienda del pobre con sólo seguir las líneas ya puestas en práctica con buen éxito en los Estados Unidos por el Gobierno de Roosevelt.

Allí el «new deal» ha creado la Federal Housing Administration (F.H.A) —Administración Federal de la Vivienda— para ayudar al mayor número posible de familias a tener su vivienda propia y **a no perderla por deudas hipotecarias.**

Para objetivar, supongamos que un inviduo es propietario de un solar libre de gravámenes valuado en $800 —el caso más corriente entre nosotros— y quiere fabricar una vivienda que con el terreno valga $4.000, pero no tiene dinero. Como que la F.H.A. le da un crédito hasta el 80% del valor total de casa y terreno, llena una solicitud por $3,200 y la presenta al banco hipotecario o compañía hipotecaria locales que trabajan en combinación con la F.H.A. Se fabrica la casa bajo las especificaciones, supervisión y consejos combinados de la F.H.A. y el prestamista local que adelanta el dinero o el crédito, y, una vez concluída la obra se cancela la hipoteca provisional del prestamista y se constituye a favor de la F.H.A. una primera y única hipoteca, como queda dicho, por veinte años a plazos mensuales, convenientes y cómodos, que suelen ser menores que el importe del alquiler de una casa como aquélla, no obstante incluir capital e intereses, seguro, contribución y otros gastos fijos de la propiedad.

El espíritu de la F.H.A. no es de lucro como el del prestamista normal, sino de servicio social: proporcionar el hogar y que el dueño pueda conservarlo. De aquí que la solicitud comprende todos los detalles necesarios para apreciar si el dueño del solar yermo cuenta con entradas y estabilidad de trabajo como para no fracasar en el pago de su deuda. De aquí, también, que los funcionarios de la compañía o el banco local prestamista y los de la F.H.A. aconsejen y limiten al propietario para que no emprenda una fabricación que exceda a sus posibilidades económicas.

Conviene insistir en aclarar que la diferencia esencial entre el viejo sistema de hipotecas y el de la F.H.A. consiste en que en el antiguo, la única consideración era recobrar el capital e intereses aunque para ello precisara despojar de su casa al propietario. En el nuevo sistema la F.H.A. —el Gobierno— no considera solamente el valor de la propiedad, sino también el riesgo moral del propietario y su aptitud para conservar su vivienda por todo el tiempo que le cuadre.

De acuerdo con esa aptitud fija el montante del crédito o lo niega rotundamente. Pero hay otras cosas interesantes sobre este problema y la posible implantación de aquel método en Cuba. Mañana las veremos.

Gustavo E. URRUTIA.

Explican la forma de enviar cartas a la nación hispana

El Ministro Argentino trató con el Sub de Comunicaciones de la Conferencia de Radio

Con motivo de una consulta a la Dirección General de Comunicaciones de la República Española, con sede en Valencia y la que fué contestada por cable a la Secretaría de Comunicaciones, esta Secretaría se dirigió a la Administración de Correos de Washington por medio del siguiente escrito:

«Sr. Administrador de Correos, Washington, D. C.

Señor:

E relación con su escrito de fecha 10 del que cursa, tengo el honor de informarle a la Dirección General de Comunicaciones de la República Española, con sede en Valencia, acerca de lo que había que hacer con el control de aquel Gobierno, nos acaba de comunicar por la misma vía que los despachos deben ser confeccionados por la oficina de Cambios de La Habana, en esta forma:

Despachos para Madrid: exclusivamente la correspondencia destinada a la ciudad de Madrid.

Despachos para Valencia: la correspondencia para las provincias de Valencia, Alicante, Albacete, Murcia y Cuenca.

Despachos para Barcelona: la correspondencia destinada al **resto de España.**

Además, y según carta de la Administración Española de mayo 21 pasado, recibida en junio 5, se incluirán también en los **despachos para Barcelona** las correspondencias dirigidas a la Isla de Menorca, cuyas principales localidades son: Mahón, Ciudadela, Alayor, Mercadel y Ferrerías.

Le ruego me informe si esa administración ha recibido últimamente parecidas instrucciones, así como lo resuelto en el caso de mi citado escrito de julio 14.

Muy atentamente de usted,

Francisco Alomá,

Subsecretario de Comuicaciones».

Ingreso por cuenta de Bultos Postales

La Administración Postal del Canadá ha remitido un check de $187.49, a la Secretaría de Comunicaciones, como liquidación del transporte de bultos postales con Cuba durante 1936, siendo dicha cantidad ingresada en la Tesorería General de la República.

El Ministro de Cuba en la Argentina visitó al Secretario de Comunicaciones

El doctor Ramiro Hernández Portela, ministro de Cuba en la Argentina y secretario general de las oficinas de la Conferencia regional de Radio visitó en la mañana de ayer al secretario de Comunicaciones, señor Melanio Díaz, tratando extensamente sobre particulares relacionados con la Conferencia Regional de Radio, que invitación del Gobierno de Cuba se celebrará en esta capital el próximo mes de noviembre. Asimismo hubo de comunicarle que los Gobiernos de México, Colombia y Paraguay aceptaron la invitación.

Es muy probable que los delegados del Gobierno de Cuba sean designados en próxima fecha, a fin de que puedan preparar co tiempo los puntos de vista de nuestro país, en los importantes trabajos que se desarrollarán en dicha Conferencia, y que tienen por objeto procurar la supresión de las interferencias de carácter internacional en las comunicaciones radioeléctricas y especialmente en los servicios de radifusión de onda corta.

CURIOSAS MANIOBRAS DEL EJERCITO ALEMAN

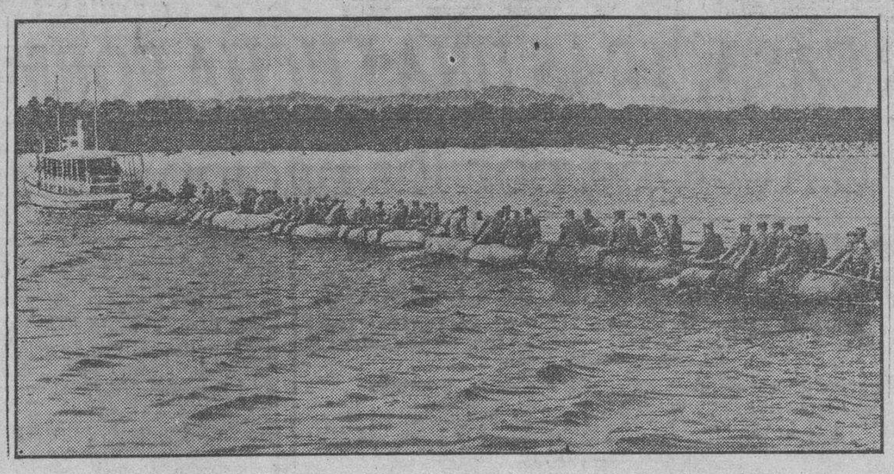

Durante las maniobras militares de Ahlback, Alemania, un batallón a bordo de pequeños botes de caucho, inflados, es remolcado por una lancha de gasolina hasta la orilla «enemiga».

La plaga de los canes en Marianao, donde a diario se registran muchas víctimas, preocupa a las autoridades

Tanto el Negociado de Profilaxis de la Rabia, como el Bando de Piedad, deben ordenar las recogidas de perros en Almendares, La Sierra, Hornos y Miramar

MARIANAO, julio 23. DIARIO, Habana.—Emma Simón Nelson, vecina de San Julio 20, condujo al Hospital a su sobrino Eduardo de la Rosa Nelson, de 13 años, vecino de la Calle C y Primera, el que fué asistido de lesiones que le causó un perro callejero al morderlo. También fueron mordidos por un can los hermanos Jesús y Rolando Quintero Capote, de 7 y 8 años, respectivamente, vecinos de Almendares número 12.

Con estos dos casos, pasan de treinta los ocurridos últimamente en el término de Marianao, siendo por lo general menores los perjudicados.

El origen de la enorme afluencia de perros y gatos callejeros en la localidad, por cierto, se debe a que numerosas personas de la capital van a los repartos a deshacerse de los que tienen, por lo que urge que tanto el «Bando de Piedad» como el «Negociado de Profilaxis de la Rabia», de Sanidad, envíen a menudo sus carros de recogida por los repartos La Sierra, Almendares, Ampliación de Almendares y Hornos.

En el crucero de la Playa tiran piedras a los tranvías

Enrique Cinta Prado, de 48 años, conductor del tranvía 566, de la línea «Playa-Estación Central», fué lesionado por un vendedor de maní de los que se estacionan en el Paradero del Crucero de la Playa, al tirarle una piedra por haberlo apeado del tranvía. En distintas ocasiones se han realizado casos análogos, por lo que el comandante Prats ha dispuesto que personal a sus órdenes vigile y detenga a los vendedores ambulantes que no guarden el orden debido en dicho lugar.

Maltratado con una fusta

Víctor Manuel Goizueta, de 15 años, vecino de Columbia y Concepción, fué maltratado con una fusta por un policía que estaba en unión de una joven en el parque de Buen Retiro.

Atacaron a pedradas a un campesino

Varios menores desconocidos que fueron a hurtar frutas en la finca Barandilla, en «La Lisa», al ser sorprendidos por el encargado Daniel Valdés Sobrado, de 40 años, le lanzaron varias piedras que lo alcanzaron, causándole lesiones menos graves, de las que fué asistido en el Hospital.

Riñeron dos hombres

Rafael Barroso Córdova, de 25 años, vecino de I y 16, en el Vedado, sostuvo una reyerta con Ernesto Brito Pino, de 20 años, residente en Cerro, 552.

En un kiosco de la Quinta Avenida

El guarda jurado Angel Hernández detuvo a Anselmo López González, de 28 años, vecino de Monte y Somerulos, y a Miguel Arrieta Banvitelis, de 26 años, residente en un kiosco de la Quinta Avenida, los que sostuvieron una reyerta causándose lesiones. Ingresaron en el vivac por no prestar fianza de veinticinco pesos.

Procesado por disparo y lesiones

El doctor Rodríguez Esquivel, Juez de Instrucción, procesó con 300 pesos de fianza al soldado Andrés Curvelo Cárdenas, que le causó lesiones al hacerle un disparo a Augusto Herrera Bonafau, con el que tuvo un disgusto por cuestiones de faldas.

Ciclista en libertad

Bartolomé Ferrer, que con una motocicleta causó lesiones graves ayer al menor Pablo Mesa, en la calle Almendares, quedó en libertad después de haberse comprobado su irresponsabilidad en el accidente.

Reclamados por el Correccional, detenidos

El vigilante Rodolfo Martínez, cumpliendo órdenes del comandante Prats, detuvo a Gumersindo Pico Arroca, de 39 años, vecino de Consulado, 112, por estar reclamado por el Juzgado Correccional; y también fué detenido Domingo Núñez López, reclamado en la causa 1672, de 1937.

Condenados en el Juzgado Correccional

El doctor Sánchez Pessino, Juez Correccional, condenó por lesiones a Antonio Aveledo Ferro, a veinte pesos de multa; a Leoncio Paula Rubio, por apuntaciones, treinta y dos pesos; Hermenegildo Quintana y Rosa Escobar, a un peso, y Paulina García, a dos pesos. Se ordenó el arresto de Antonio Domínguez, Arturo Solano, José Sánchez, P. M. Cuesta, José D. Domínguez y Gregorio Morejón.—**A. Martínez,** Corresponsal.

AMENAZAS DE MUERTE

Regino León Anón, vecino de la Calzada de Jesús del Monte 682, con un cuchillo que portaba trató de dar muerte a su ex-amante Paula Alvarez Díaz, de 22 años, vecina de Príncipe número 12. Tras de amenazarla la sacó de su casa a la fuerza y fué sorprendido por el Primer Teniente del Ejército Constitucional, Tulio Figarola Infante, quien trató de arrestar a Regino, pero este emprendió la fuga, siendo perseguido por el citado oficial que hizo varios disparos al aire con el propósito de amenentrar al fugitivo que desapareció después de arrojar el cuchillo.

CASUAL

En el SegundoCe ntro de Socorro, fué asistida de lesiones menos graves, Dolores Bello López, de 49 años y de Monte 133, que sufrió en su domicilio, al tratar de cerrar una ventana y rompérsele uno de sus cristales.

Terminó el juicio contra el asiático Luis Chao que dió muerte en el asilo de Jacomino, a su compatriota Fong

El Fiscal le pidió más de 17 años por homicidio con una agravante. Solicitan ocho años de presidio para Antonio Mirabal que trató de matar a hachazos a su amante I. Chirino

Ante la misma Sección de la Sala de Vacaciones quedó concluso para fallo el juicio contra el asiático Luis Chao, por la muerte de su compatriota José Fong, en el asilo de asiáticos de Jacomino, en marzo de este año. El fiscal doctor Francisco Zayas mantuvo los cargos, pidiendo que el procesado sea condenado a 17 años, 4 meses y un día de reclusión, indemnizando a los herederos de la víctima en 3,000 pesos. La defensa de Chao estuvo a cargo del doctor Jenaro G. Brito, quien alegó la no participación de su cliente en el hecho. Numerosos testigos chinos declararon en este juicio, la mayor parte reclusos del expresado asilo, sirviendo de intérprete de ellos ante el Tribunal, el señor José García.

Otros juicios orales celebrados en la Audiencia, ayer

Contra Francisco Fernández, por tráfico y uso de drogas, defendió el doctor Ignacio de Cárdenas Soto, quien alegó la exención de responsabilidad de su defendido por ser víctima del referido uso y no estar en perfectas condiciones mentales. El doctor de Cárdenas mencionó durante su informe el recién publicado libro de nuestro compañero Antonio Gil Carballo, titulado «Expendedores y Viciosos», del cual leyó los trozos pertinentes a su tesis. Contra Antonio Fernández López, por estafa, manteniendo el fiscal y defendiendo el doctor Eduardo L. Figueras; y contra Manuel Antonio Figueroa y José Antonio Valdés, por drogas, manteniendo el fiscal y defendiendo el doctor Fabián García de la Vega.

Ocho años por lesiones con tres agravantes

Ocho años de presidio e indemnización de mil pesos ha solicitado el representante del Ministerio Fiscal, para Antonio Mirabal Prieto, por delito de lesiones graves cualificadas por la alevosía con agravantes de nocturnidad, morada y arma prohibida.

Desde el año de 1934 sostenía relaciones íntimas el procesado con Inés Pérez Chirino, relaciones que se interrumpieron por haber ingresado el procesado en el sanatorio La Esperanza, durante cuyo tiempo dicha Pérez Chirino sostuvo relaciones con algunos otros hombres, lo que llegó a conocimient del procesado. Al salir del sanatorio, en 5 de abril último, se presentó en la habitación de San Celestino y San José, en Marianao, sin dar a entender sus intencioes y cuando Inés estaba completamente dormida, ya en la madrugada, con un martillo, un hacha y un pedazo de palo la lesionó en la cara y cabeza, produciéndole tales heridas que a consecuencia de ellas le saltó por completo el ojo derecho, quedándole deformidad en el rostro.

Más de cuatro años por hurto de prendas

En escrito presentado al efecto, el fiscal de la Audiencia pide para Teodora Espinosa Rodríguez Madrazo, 4 años, dos meses y un día de presidio correccional, por delito de hurto doméstico, por cuanto, entre el 24 y 29 de mayo de este año la procesada, que era criada de mano en el domicilio de Carmelina Martínez, en Quinta y Séptima Avenida, Miramar, se apropió de distintas prendas valuadas en 200 pesos que entregó a una persona desconocida y que no han sido recuperadas.

Más de diez años para Juan Hernández, por varios delitos

Ocho años y un día de presidio y caución de 4,400 pesos y obligación de no ofender a Carmen Martínez García, por amenazas de muerte condicionales, y además, dos años, cuatro meses y un día de destierro a una distancia no menor de 40 kilómetros, y 180 días por estafa, pide el fiscal para el procesado Juan Hernández Fernández, alias «El Joyero» o «Acero Nikel».

Según el Ministerio Público, el 12 de enero último, se presentó Hernández en casa de Vitalia García, Jesús María 3, interesando la entrega de un anillo de oro que vale $3.00, pero como la García dudara de que el procesado cumpliera órdenes de su esposo, para conocer la verdad mandó a su hija Carmen al establecimiento en que se hallaba Martín Rodríguez, o sea su esposo, por lo que el procesado bajo un pretexto, se despidió y siguió a la menor diciéndole que si entraba a hablar con el padre la estrangulaba y que tenía que contestar afirmativamente a la madre al regresar a la casa con él, lo que hizo la García debido a la intimidación, por lo que la madre entregó el anillo de referencia, del que se apropió el procesado, habiendo sido tasado en tres pesos.

También pide seis meses y un día para Antonio Villanueva, por infracción del Decreto 564 de 1936, ya que el procesado tenía en su establecimiento bar del hotel Saratoga cuatro galones de ron cubiertos con sellos «sin valor», a pesar de la prohibición de la venta de licores y vinos en envases mayores que el litro. Alcanza lo defraudado al Fisco a $3.20.

Cuatro meses y 10 días y multa de 300 pesos, para Orestes Rodríguez Marín, por infracción de la Ley de Drogas.

Y un año, ocho meses y veintiún días, por delito de rapto—distintas causas—para Paulino Ojeda González y José Antonio Díaz Lazcano.

,udelitosúe..ETAOI

Misteriosamente es herida una mujer que iba en un yate

Le alcanzó un proyectil en una pierna sin que se sepa quién disparó. Investigan

MARIANAO, julio 23.—En el hospital militar de Columbia fué asistida esta noche por el doctor Barquín, la señora Mercedes Velos Lamas, de la Habana, de 27 años de edad, avecindada en 2 número 250, en el Vedado, la cual presentaba una herida de proyectil de arma de fuego en la pierna derecha, siendo su estado grave. Relató la señora Velos que paseaba en un yate frente al litoral del Miramar Yacht Club, oyendo un disparo y sintiéndose herida, sin que sepa quién hizo el disparo. Fué socorrida en la embarcación por Amado Iglesias y Alberto Rueda, quienes la llevaron al citado hospital. La Policía, bajo el comando del sargento García, investiga el hecho a fin de determinar quién es el culpable. La señora Velos fué trasladada a la clínica del Sagrado Corazón.—Martínez, corresponsal.

APUNTADOR DETENIDO

Los vigilante 1188, N. Marín y 1416, L. Rubio, arrestaron a Antonio Jiménez Pertierra, de 23 años y de Jesús María 26, por haberlo sorprendido cuando hacía apuntaciones. Al practicarle un registro le ocuparon $1.30, una lista con anotaciones para las mismas y un lapiz.

Le rompieron la mandíbula de una terrible trompada

El agresor había quedado cesante por disposición del individuo que quedó herido

En el Segundo Centro de Socorro fué asistido anoche Luis Solano Bedor, natural de España, de 34 años de edad y vecino de Salud, 9, de la fractura de la mandíbula inferior, siendo su estado de carácter grave.

Declaró el paciente a la policía que en ocasión de encontrarse en los billares del café «Manzanares», situado en Carlos III y San Francisco, fué inesperadamente agredido por Claudio Gómez Castillo, de La Habana, de 23 años y vecino de Magnolia, 2, que fué detenido por la policía.

Agregó Solano que la agresión se originó por haber cesanteado al acusado en el empleo que tenía en la fábrica de espejos situada en Almendares y Lugareño, de la cual es encargado.

El detenido fué presentado ante el doctor Avila González, que actuaba de Juez de Guardia, autoridad que decretó su prisión provisional, remitiéndolo al vivac.

CARTAS AL DIRECTOR

Habana, julio 16 de 1937.

Señor Director de DIARIO DE LA MARINA.

Prado 103.

Muy señor mío:

Mucho le agradeceré dé cabida en las columnas de ese importante diario a la adjunta comunicación.

Muy atentamente,

(F.) **Juan F. López.**

Señor Director:

Por una ley de todos conocida, se exige que los comercios tengan en Cuba por lo menos un 50% de empleados cubanos pero la realidad es que, en la práctica, sólo los establecimientos propiedad de españoles la cumplen debidamente.

El que suscribe, acostumbra recorrer diariamente la Habana y asegura que no se ve una sola bodega de asiáticos y mucho menos un gran establecimiento administrado por ellos, donde aparezca colocado ningún cubano. Un caso demostrativo de cuanto afirmo está en la tienda sita en Suárez y Misión, donde trabajan nueve chinos y ningún criollo.

¿Cómo es posible —me pregunto ahora—; que los inspectores de la Ley de Nacionalización sean tan exigentes con los comerciantes españoles y tan «benévolos» con los asiáticos? He ahí una cuestión muy interesante para que respondiese el señor Secretario del Trabajo, ante quien la formulamos muy atentamente.

(F.) **Juan F. López.**

Un comerciante polonés de Alacranes urdió una trama para perjudicar a su competidor, pero ha sido descubierto

El agente Hernández Nodarse, de la Policía Judicial, ha aclarado que acusó falsamente a su colega para causarle daño. Dijo que expendía billetes de Banco falsificados

En el proceso instruído en el Juzgado de Instrucción de Alacranes, por delito de falsificación de monedas, contra el comerciante local Cecilio Febles Padrón, ha rendido detallado informe el activo agente de la Policía Judicial Jacinto Hernández Nodarse, informó que ha elevado a dicho Juzgado el jefe de ese Cuerpo señor Julio Moreno Coll.

Hernández Nodarse hace constar que como producto de sus investigaciones puede afirmar que Febles Padrón es absolutamente ajeno al delito en cuestión, siendo persona de absoluta solvencia y moralidad, y que se trata de una venganza del también comerciante de Alacranes Julio Wladawski por la competencia leal de Febles en el giro de tejidos, por lo cual lo quiere perjuidicar.

Hernández Nodarse, después de referirse a los antecedentes del asunto llega a esta conclusión.

«Que con fecha 14 de enero de 1935 y ante el notario público de esta capital doctor Eugenio Sardiñas y Segrera, en escritura pública número 4 de orden, compró el Febles Padrón a Francisco Framil García el establecimiento, donde residía desde su llegada de Canarias, en el año 1915, el Febles Padrón, y cuyo dinero lo había obtenido como parte del pago de su sueldo como dependiente, que le debía su pariente. Que Febles Padrón es hombre sumamente económico y ahorrativo, dedicado única y exclusivamente a su establecimiento, sin frecuentar fiestas ni sociedades en Alacranes, al extremo de que se llama por el apodo «Jacán» y es mal visto por el resto de los comerciantes de ese lugar. A pesar de tener ese establecimiento de bodega, Febles Padrón se dedica a la compra de aves y huevos y a ese efecto utiliza distintas personas, que los adquieren en el campo y después se los venden a Feblas Padrón, que los encargaba para diferentes compradores de esta capital, llegando a tener un negocio en gran escala al extremo de abrir una cuenta en el Banco Gelats de esta capital, para esas operaciones; que igualmente el referido acusado refaccioniaba la colonia «Las Cañas», de su pariente Tomás Padrón, y al igual que los campradores de las aves y huevos que tenía y queriendo abarcar todos los negocios, tenía una comisión con el comerciante de tejidos de esa plaza simón Selesky, de todos los clientes que él enviaba a ese establecimiento para que adquirieran los objetos que necesitaran. Todas estas cosas dieron por resultado que el comerciante Julio Wladaswski se estimara perjudicado con los negocios que venía acaparando el Febles Padrón con el también comerciante Selesky, de su propio giro, y se disgustó con Febles Padrón, sin que lo visitara ni le hablara más. En su afán de perjudicar a quien estimaba lo perjudicaba a él, el Wladaswski aprovechó la oportunidad que se le presentaba y como quiera que el día 26 de mayo del corriente año había recibido como pago un billete de a cinco pesos del asiático Ja y más tarde se enterara que ese dinero se lo había entregado al asiático el Febles Padrón, ideó la manera de vengarse del mismo y utilizando un billete de cinco pesos, único dinero en efectivo que trajo al banco «The National City Bank of New York», sucursal de Paseo de Martí 123, el día 27 de mayo del corriente año, pues ingresó como tenía por costumbre diferentes cheques, en la cuenta que posee en ese banco, siéndole puesto por el empleado del referido banco señor Manuel Escobar y Roque el cuño de «Falsificado» al citado billete por no ser legítimo; trasladándosce a Alacranes el propio día y después de idear su plan mandó a buscar al asiático el día 28 y al siguiente día en horas de la mañana se presentó en unión del asiático Ja en la Jefatura de la Policía de Alacranes y ante el Sargento de esa policía Eustaquio León, formuló la denuncia origen de esta causa, si bien hizo que la firmara el asiático en cuestión, con el único y deliberado propósito de perjudicar a su colega Febles Padrón, poniendo como testigo a su socio de comercio, Pérez Falcón y al dependiente Ortega Ortega, no obstante constarle que el acusado no es fabricante de moneda falsa, ni expender, pues lo conoce muy bien por los muchos años que lleva establecido en ese lugar; significando que al entrevistar al asiático, le manifestó a presencia del sargento del Ejército, Jefe de ese Puesto, Felipe Pérez Mirabal, que si bien había firmado la denuncia hecha en la Jefatura el día 29 de mayo del corriente año, él no la había dirigido, pues el Julio Wladaswski era quien lo había llevado allí, al enterarse que el billete se lo había dado el Febles Padrón, y que él era el que había redactado o dirigido la denuncia que ha dado lugar a esta investigación y que fué la que él firmó, manifestando igualmente que en ningún momento el día que pagó los cinco pesos al Wladaswski, éste le hizo indicación alguna de que el billete era falso y sí solamente que el dependiente Ortega, en su costumbre de bromear con él, sin que vierz el billete, dijo: «¡cuidado no sea falso!», lo que seguramente oyeron los otros que se encontraban en el establecimiento. Y por último: Que no ha logrado comprobar sea cierto que el acusado Febles Padrón se dedique a pasar billetes falsos y mucho menos que los adquiera en esta capital, a donde en muy contadas ocasiones concurre»

VIGILANCIA SOBRE CURIELES QUE SE HAN DISTRIBUIDO POR LOS MUELLES DE LA MUNSON

No hay motivo de pánico, sino simplemente de alarma, dicen los Jefes de Sanidad. Doble cordón de ratoneras. Ciento siete ratas capturadas en los muelles. Depurando las responsabilidades.

No es para pánico, sino simplemente para alarma —y también injustificada hasta ahora— el caso sospechoso de Peste Bubónica del tripulante José Schwarz, del vapor «City of Juliet», surto en bahía desde las primeras horas de la mañana del jueves. Así se han expresado los altos funcionarios de la Secretaría de Sanidad y Beneficencia, después de seguir el curso de la enfermedad que padece dicho tripulante, el cual continúa siendo atendido en el Hospital «Las Animas».

Por otra parte, nuestras autoridades sanitarias han tomado todas las medidas de prevención, y si resultase el caso positivo, sólo a él se reduciría la enfermedad entre nosotros.

Siembras e inoculaciones

El doctor Alberto Recio, experto laboratorista del «Instituto Finlay», ha hecho en el enfermo José Schwarz la punción del ganglio inguinal infectado, así como las siembras de inoculaciones en curieles y extensiones en láminas.

El examen, hasta estos momentos, es negativo para el bacilo de la Peste, quedando confirmado lo que el DIARIO DE LA MARINA anticipó en su edición anterior.

Curieles «testigos»

El curiel, por la naturaleza de su organismo, es el animal más propenso a contraer la Peste Bubónica. De ahí que el doctor Antonio Gálvez, Jefe del Servicio de Desinfección de la Secretaría de Sanidad, distribuyó ayer gran número de dichos animalitos por los alrededores de los muelles de la Munson Line, donde estuvo atracado unas horas el «City of Juliet», a su llegada procedente de Sevilla.

Tan pronto aparezca muerto uno de dichos curieles, será la señal de que el microbio de la Peste ha hecho presa en él, procediendo, inmediatamente, a practicársele la autopsia por el doctor Hoffman, experto autopsiante de ratas del Instituto «Finlay».

Doble cordón de ratoneras

También dispuso el doctor Gálvez, de acuerdo con el Director de Sanidad, doctor Domingo F. Ramos, Director de Salubridad Pública, un doble cordón de ratoneras colocadas en la parte limítrofe a los referidos muelles de la Munson Line y las alcantarillas de los alrededores.

Además ha sido montada una guardia permanente del Servicio de Desratización que dirige el señor Armisén, aumentada con diez obreros más, que notificarán cualquier anormalidad que adviertan en su trabajo.

Saneamiento

Desde las primeras horas de la mañana de ayer el doctor Gálvez dispuso que las cuadrillas de obreros de Desinfección que se encontraban saneando el barrio chino, dirigidas por el Inspector Especial, señor Manuel Fernández Castillo, se trasladasen a los muelles de la Munson Line, procediendo a la práctica de un completo saneamiento de los mismos, arrojando cuantos trastos en desuso encontrasen, petrolizasen, etc.

107 ratas capturadas, 6 en la Munson Line

Durante las últimas veinticuatro horas por el Servicio de Desratización de los muelles han sido capturadas cientos siete (107) ratas, de las cuales, seis lo fueron en los muelles donde estuvo atracado el «City of Juliet».

La captura de dichas 107 ratas se distribuye en la forma siguiente:

Muelles de Hacendados, 15; de Isla de Pinos, 15; Cemento «El Morro», 10; Atarés 11; Habana Coal Co., 16; Arsenal, una; Ward Line, 12; Munson Line, 6; Paula, 2; Muelle de Luz, 6; Santa Clara, 4; Machina, 4; Regla, 3; Casa Blanca, 4; y, Tallapiedra, 2.

Todas estas ratas han sido remitidas, cuidadosamente, al Instituto «Finlay» para su examen por el doctor Hoffman.

Además han sido capturadas en las alcantarillas de la ciudad ocho ratas, cuatro en Luz y Villegas y cuatro en Luz y Cuba y una en Buenos Aires, 3; dos en Infanta 35, y tres en Baratillo número 7.

Depurando responsabilidades

El doctor Domingo F. Ramos, Director de Sanidad, en el informe rendido al Secretario de Sanidad, doctor Zenón Zamora, sobre las actuaciones en el caso sospechoso de Peste Bubónica a que nos referimos, le llama la atención respecto a que el «City of Juliet» a su llegada a nuestra rada fué puesto a «libre plática» por el médico de la Sanidad Marítima que le visitó, comprobándose después, por espontánea declaración del tripulante José Schwarz, que éste estaba enfermo, mostrando su ganglio inguinal infectado en las propias oficinas de los Médicos del Puerto.

También se ha podido comprobar que cuando el doctor Ramos solicitó urgentemente la presencia de una ambulancia del Servicio de Desinfección para conducir a los muelles a los obreros y las ratoneras, no había disponible ningún chauffeur del Departamento, siendo necesario utilizar los servicios del que maneja la ambulancia de traslado de enfermos del Hospital de Enfermedades Infecciosas «Las Animas».

Encargados de la vigilancia

Por disposición superior han sido comisionados el doctor Rafael Calyó y los señores Manuel Cruz Alvarez y Fernando Pellejro para que tengan a su cargo juntamente con el doctor Gálvez, todo lo relacionado con la vigilancia y desratización de los muelles de la Munson Line.

El señor Cruz Alvarez, viejo y competente Jefe de las Oficinas de la Dirección de Sanidad, y el señor Pellejero, del «staff» del Servicio de Desinfección, son dos autoridades en los problemas sanitarios de la índole a que nos referimos, por lo que sus speriores están confiados en la labor que desarrollen para evitar cualquier posibilidad de la presencia de Peste Bubónica en nuestra Capital.

Por su parte el doctor Gálvez, Jefe de Desinfección, nos ha declarado no tener temor alguno del resultado satisfactorio para la población de los trabajos de saneamiento que se vienen haciendo en todos los muelles de La Habana, simultáneamente.

El estado de José Schwarz

El tripulante Schwarz continúa incomunicado en la Sala Block, del Hospital «Las Animas», atendido por la señorita Enfermera de guardia. Su estado general es el mismo cuando arribó a nuestro puerto; molestia que le produce el ganglio inguinal infectado.

La

HOY SE REUNIRA EL CONSEJO UNIVERSITARIO PARA TRATAR DE LOS DESORDENES REGISTRADOS AYER

ENVIARAN VEINTE MIL PESOS A EUROPA PARA AUXILIAR A LOS CUBANOS REFUGIADOS

LOS QUE SE ENCUENTREN EN MAS MALA SITUACION, SERAN REEMBARCADOS RAPIDAMENTE

La mayoría está en Francia e Italia. La llamada Comisión Interdepartamental ha de estudiar las posibilidades de un Convenio Comercial con Noruega. Cables llegados de España

La crítica situación de los cubanos afectados por la guerra civil española que se encuentran actualmente en Francia e Italia tras haber abandonado el escenario de la sangrienta lucha, será aliviada en parte con motivo de las remesas de dinero que hará en breve la Secretaría de Estado.

En efecto, la Cancillería contaba con la cantidad de 20.000 pesos procedentes de una transferencia de fondos realizada recientemente. Dicha suma será remitido a aquellos consulados en Europa que tienen a su cargo y cuidado a los refugiados procedentes de España. Las primeras remesas serán hechas a la Legación en París y a los Consulados en Génova y Marsella, donde un número de compatriotas están sufriendo grandes privaciones.

Una vez atendidas las necesidades más urgentes, la Secretaría de Estado dispondrá la repatriación de los cubanos que están en situación más crítica hasta el número de pasajes que puedan adquirirse con el crédito destinado a ese fin.

De esos 20.000 pesos consignados para estas atenciones, hay que destinar una gran parte para el pago de las deudas contraídas por varios cubanos, en la prestación de auxilios a los compatriotas en desgracia.

Nuevos pasaportes.

La Secretaría de Estado cambiará el actual sistema de pasaportes, implantando disposiciones más modernas, puestas en práctica por otras naciones.

Por lo pronto, el tamaño de los pasaportes será reducido, quedando el tamaño de un «carnet». Ello hará que sean más cómodos y menos expuestos al deterioro por el uso.

El doctor Gay Galbó, letrado de la Secretaría, recomendó esas innovaciones hace algún tiempo. Innovaciones que ahora son llevadas a la práctica por el doctor Campa.

Intensa labor en Ciudadanía y Migración.

Mucho trabajo pesa sobre el Negociado de Ciudadanía y Migración, viéndose aumentado aún más con motivo del gran número de certificados de nacionalidad solicitados por empleados públicos que, como se sabe, tienen que justificar su condición de cubanos por medio de ese documento, según informe emitido por la Secretaría de Justicia.

Es posible que el Departamento de Exterior solicite de cada Secretaría el envío de dos empleados para que auxilien a los del Negociado de Ciudadanía y Pasaportes. Empleados que tendrán a su cargo la expedición de los certificados correspondientes a sus respectivas Secretarías.

La Comisión inter-departamental

Con los miembros de la Comisión inter-departamental encargada del estudio de los diversos tratados, al reunirá el próximo lunes el señor Ibrahim Urquiaga, repuesto recientemente en su antiguo cargo de ministro en Noruega.

Estudiarán la posibilidad de llegar a algún acuerdo comercial entre dicha nación y Cuba.

Cables recibidos ayer en la Cancillería

Procedentes de España y Francia se recibieron ayer en la Cancillería varios cables dando cuenta de asuntos de cubanos afectados por la revolución.

La relación de dichos cables es la siguiente:

Madrid: El Encargado de Negocios de Cuba, doctor Estalella, informó a la Secretaría de Estado que la familia Sanz Díez Vega y Covarrubia, que se encuentra bien, gestiona su documentación de las autoridades locales; que Victorino Pérez Lavín se encuentra bien en Madrid, prefiriendo permanecer allí, y que la familia Llort se encuentra bien, habiendo recibido el cable y mandando pronto noticias.

La Coruña: El Cónsul de Cuba, señor Eduardo Alvarez, ha informado a la Secretaría de Estado que es imposible embarcar a Eduardo Fernández.

Sevilla: El vicecónsul de Cuba, señor Vicente Roca, informa a la Secretaría de Estado que Ramón Díaz de Villegas se encuentra bien.

Barcelona: El Cónsul general de Cuba, señor Leopoldo Dolz, informó a la Secretaría de Estado que Ramón Serret Bernau desiste de embarcar.

Alicante: El cónsul de Cuba, señor Alfonso Fernández Sarrasí, informa que Antonio Caparrós Cazorla y su hija Francisca no han sido localizados.

Santander: El cónsul de Cuba informa que Hortensia Rodríguez de Torriente e hijos embarcarán el día 23 de los corrientes con destino a Burdeos.

París: El ministro de Cuba, señor René Morales informa que la Compañía Hamburguesa urge se ponga a disposición de la Legación el pasaje de Manuela Sora y Manuela Ruiz.

Los directores de todas las Escuelas Normales de Maestros de la República se reunieron ayer tarde en la Secretaría de Educación, convocados por el doctor Fernando Sirgo, Secretario del Departamento, para discutir todos los asuntos relacionados con dichos centros. En la foto aparece el doctor Sirgo en los momentos en que trataba con los doctores Pérez Cabrera y Febles y los directores aludidos sobre dichos particulares.

Preparativos para ofrecer brillante recepción al Cuba

Yates particulares han de sumarse a los buques de guerra y los aviones

De conformidad con lo anunciado, el crucero «Cuba», de nuestra Marina de Guerra Constitucional, está próximo a arribar a nuestras costas después de su brillante viaje por Europa. De ahí que el pueblo de la Habana se disponga a tributar a los marinos que regresan un cálido homenaje de bienvenida.

El pequeño desplazamiento de la nave guerrera no ha sido óbice para que sus dirigentes, demostrando una competencia sólida, realizaran la encomienda de la Patria cerca de los pueblos amigos, en los cuales—a merced de una compostura extraordinaria—llevaron nuestra bandera con el honor y prestigio debidos. Los marinos cubanos probaron en esta ocasión, cumplidamente, su alta escuela de disciplina, cortesía, cultura y hombría de bien, ofreciendo a los núcleos sociales ante los cuales hicieron acto de presencia, los mejores vínculos de fraternal amistad, que hacen posible los intercambios espirituales y materiales que rigen el progreso de los pueblos.

Por todo ello, la demostración de gratitud no se habrá de concretar a los actos oficiales. El pueblo habanero—el pueblo cubano en espíritu—que nunca escatima honores a los que saben prestigiar a la patria, se congregará en nuestro litoral a tributar a la tripulación del «Cuba» el recibimiento digno del esfuerzo por ella realizado.

Se estima que dicha unidad cubana llegará a nuestro puerto del día 31 del corriente mes al 2 de agosto, en horas de la tarde. La fecha exacta se dará a conocer exactamente por la prensa y por el radio, oportunamente.

Los aviones del Ejército y la Marina, las Bandas de Música de la Marina y Ejército Constitucional, los buques de guerra surtos en puerto, así como numerosas lanchas y yachts particulares, participarán del grandioso recibimiento.

EL PLAN TRIENAL

Justificación jurídica.- Dificultades Económicas

—II—

Para explicar el concepto económico de la propiedad, es preciso tener en cuenta que siendo el hombre un ser compuesto de materia y espíritu tiene que satisfacer necesidades físicas, morales e intelectuales. Al par que esas necesidades, se ha dado al hombre medios para satisfacerlas y tiene, por tanto, facultades del mismo orden que las necesidades.

En la naturaleza del hombre no hay nada que no pueda ser útil para la satisfacción de cualquiera necesidad y aplicando esas facultades a los objetos naturales que le rodeaban, el hombre realizó por la propiedad, la manera de satisfacer necesidades, y así surgió la producción, la que en ese momento no cuenta más que con dos elementos: el sujeto de la economía, el hombre; su actividad, el trabajo, recayendo sobre objetos que le brinda gratuitamente la naturaleza; los agentes naturales. Posiblemente sea este el fundamento de la doctrina Georgista, que ninguna persona culta ignora, y que preconiza la restitución de la tierra al conjunto de los habitantes de un país por medio de la incautación del valor anual de esa tierra, es decir por el impuesto sobre el valor del suelo, como medio de solucionar el problema social.

Ahora bien: esa apropiación, esa ocupación primera del hombre, no es en realidad el ejercicio de un derecho, sino un mero instinto, que se encuentra igualmente ejercitado en el animal, que busca, sin reflexión, la satisfacción de sus necesidades.

Eso, pues, no es trabajo, porque el trabajo existe cuando consciente, voluntariamente, ejercita el hombre sus facultades conociendo la utilidad o el fin que persigue; pero el hombre procura no sólo satisfacer sus necesidades presentes sino las futuras, de dónde dimana el ahorro que es uno de los factores de la producción: el capital.

El capital no es más que el trabajo acumulado.

Simple es la idea: no se complica ni puede complicarse si no la abandonamos a través de todos las múltiples manifestaciones con que el capital nos brinda hoy y se ofrece esplendoroso en la sociedad actual. Su origen es ése; diré más: su origen legítimo es ése. Ningún otro puede ser su origen legítimo, si no está sancionado por un derecho de propiedad, cuya trasmisión hay que estudiarla bajo el punto de vista de la economía.

¿Hay quién pueda negar racionalmente que el producto obtenido con la concurrencia del capital, del trabajo y del agente natural pertenece a quien lo produce?

Y sin embargo, al estudiar los economistas la naturaleza de los agentes naturales surgen complicaciones serias, porque los han dividido en limitados e ilimitados, incluyendo entre los primeros los que, en cantidad tienen límite, como tierra y agua, y entre los segundos los que aún teniendo límite en la cantidad, ésta es bastante para permitir el uso de todo el mundo sin necesidad de que se incorpore el capital a ese agente natural, fundiéndose en él y constituyéndose la propiedad privada, como sucede con el aire atmosférico.

El examen más elemental convence el error de tal teoría económica, pero ella ha servido para hacer de la tierra el objeto principal del ataque a todo lo que sea propiedad individual.

No hay duda alguna de que la tierra y las aguas siguen siendo un agente natural, pero para que cumplan su destino en la producción necesitan entrar forzosamente dentro de la propiedad privada.

En el comienzo de la vida de los pueblos, es evidente que tal y como la naturaleza la hace producir, bastaba la tierra para atender a las necesidades físicas del hombre; pero a medida que se ha ido acrecentando la población, la tierra, sin la aplicación a ella de las facultades intelectuales y físicas de hombre, no podría abastecer necesidades de la humanidad.

Resulta sin embargo que la aplicación de las facultades intelectuales y físicas del hombre mediante el trabajo al agente natural tierra, produce capital que él no puede siempre separar de ella; y como no lo puede separar, sobre ese trabajo que allí existe, tiene, subsiste, su derecho íntegro de propiedad que **no es sobre la tierra**, sino sobre la capitalización que de la tierra ha hecho su trabajo y su esfuerzo.

Si existiera un procedimiento cualquiera, bastante para aquilatar, en números, la influencia que en la producción tenga el concepto de la propiedad, según sea individual o comunal, con exponer sencillamente esa cifra se habría resuelto el problema. Sin embargo, ni la ciencia económica, ni la práctica han aportado otra conclusión sino que es incompatible con la producción ordenada, fecunda y útil: es decir, la desaparición de la propiedad privada para convertirla en propiedad de todos, cualquiera que sea el procedimiento que se adopte, es antieconómica.

El comunismo, más o menos sindicalista, que se presenta arrebatando a las masas, ofreciendo lo que no puede cumplir, es una utopía.

Saint Simon, Fourier, Owen ensayaron sus doctrinas y todos ellos han concluido con el más enorme de los fracasos.

Saint Simon admitía como principio el reconocimiento expreso de la propiedad, para negar después una sola propiedad, la que ha sido siempre objeto de negativa, la propiedad territorial, y fingiéndola **nullius**, la otorgaba al Municipio.

¿Owen? Había este practicado por primera vez el régimen de la cooperación, aplicándolo a sus obreros en sus fábricas, con un resultado admirable por la cooperación del trabajo y del capital, que es lo mismo que intenta hacer el ilustre Director del DIARIO DE LA MARINA: pero en cuanto Owen salió de su fábrica, llevando el gérmen negativo de la propiedad individual a la formación de una nueva sociedad humana, vino el fracaso más grande de sus doctrinas.

¿Qué es, en suma, el sindicalismo moderno? ¿La destrucción del capital? No, se contesta: luego si no es la destrucción del capital no es ni puede ser la negación del derecho de propiedad. Lo que hace, y pretende, es sustituir a los propietarios, y, entendiendo que el capital no puede estar en manos de sus actuales poseedores, **socializa** el capital. Para que no sea siquiera esa entidad que se llama Estado, sino la voluntad de unos que representan el Sindicato único, los que lo aprovechen, exploten y distribuyan.

¿Qué significa esa intervención que los sindicatos luchan por obtener dentro de las fábricas y en cada taller con el pretexto de vigilar las órdenes del Sindicato? Cuando yo mismo he preguntado a un leader sindical qué razón podían dar para esa intervención, que en orden a los obreros significaba desconfianza ofensiva y en orden al patrono tiranía insoportable, se me contestó que su misión fundamental era apreciar la intensidad del trabajo de cada operario, apreciar lo que vale ese trabajo para establecer en el día de mañana la debida distribución, cuando, apoderados del capital, sean los sindicatos los que hagan la producción.

Este ensayo se ha hecho y se hace en un pueblo de Europa. Rusia se está desenvolviendo en sus hechos; y aun cuando yo creo que dará algo científicamente aprovechable en algunas de sus manifestaciones, es lo cierto que en cuanto se refiere a la práctica concreta del comunismo sindicalista, haciendo desaparecer la propiedad y el capital individuales, han llegado a la igualdad de la nada, destruyendo a los de arriba, no elevando a los de abajo y determinando una hecatombe que la Historia, algún día, podrá escribir con páginas de horror imborrables.

Es que la transformación de la propiedad, **en su esencia y en su forma**, no puede resolver ningún problema económico en los momentos actuales. No los ha resuelto nunca en la historia y no podrá resolverlos aquí ahora, ni los resolverá en el porvenir, porque con el tiempo se transforman muchas cosas pero no se transforma ningún principio esencial, fundamental, de Derecho Natural sino que permanecen siempre estables, indefinidamente estables, permanentes, intangibles, porque el día que desaparecieran desaparecería la Sociedad.

Esto no obstante, si el problema de la distribución de los productos se hiciera como debe hacerse en ley económica, y esa ley económica se llevará traducida a la Ley como Derecho positivo, el problema de la propiedad no existiría, ni nadie osaría atacarla.

Estudiaremos este aspecto del problema, que indica soluciones, en un próximo trabajo.

R. J. Martínez.

Julio 22, 1937.

Una conferencia del Dr. Valderrama sobre Chartrand

Será la cuarta ofrecida por el «Grupo Indice» que labora por la cultura de Matanzas

Esta noche, a las 8 y 45, en el aula magna del Instituto Provincial pronunciará una conferencia sobre «Chartrand el Bueno y Chartrand el Malo», el doctor Esteban Valderrama, profesor de la Escuela de «San Alejandro» y distinguido retratista matancero.

Será la de hoy la cuarta conferencia de un ciclo de veinte que sobre Historia de Cuba, proyectada hacia Matanzas, celebra el «Grupo Indice» de aquella ciudad, institución cultural que labora intensamente y en múltiples aspectos por el mejoramiento de la ciudad yumurina.

HURTO

Manuel Isidro Méndez Rodríguez, de Monte 52, denunció en la Quinta Estación, que al levantarse notó que de su domicilio le habían sustraído prendas por valor de 50 pesos.

RADIOS • REFRIGERADORES
Grunow
O'REILLY 61 GIRALT TEL. M-9944

El Secretario de Educación se reunió con los Directores de las Normales, tratando de la liquidación del cursillo

Se estima en este Departamento, inoportuno e injusto, el acuerdo de restringir el ingreso de los bachilleres en la Escuela de Medicina. Un hermoso plan artístico en proyecto

Todo un plan de divulgación literaria y artística desarrollará la Dirección de la Cultura de la Secretaría de Educación en el presente año.

Sobre el mismo sostuvo ayer una prolongada entrevista el doctor José María Chacón y Calvo, Director de la Cultura, con el doctor Fernando Sirgo, Secretario de Educación Pública, que se encuentra dispuesto a calorizar toda iniciativa que redunde en beneficio de las artes, las letras y las ciencias nacionales.

Comprende el vasto plan que se llevará a cabo la apertura del Segundo Salón Nacional de Bellas Artes, la celebración de un concurso de obras poéticas, históricas y literarias en general, con cuatro premios, y otro para trabajos periodísticos, con dos premios para trabajos firmados y otros dos para anónimos, la publicación de dos obras el Día del Periodista: una recopilación de artículos del Conde de Pozos Dulces y otra de don Gastón Mora, la inauguración del Estudio Libre de Pintores y Escultores, la celebración de concursos musicales y la constitución de la Comisión Nacional de Folk-lore y la Comisión Nacional de Arqueología.

Todo ello además de la publicación de la Revista Cubana, que goza de tan bien cimentado prestigio en Cuba y en el extranjero, y los cuadernos de cultura de la Secretaría de Educación, y la Hora de Extensión Educacional.

Una reunión con los directores de Escuelas Normales

Se efectuó ayer tarde, en la Secretaría de Educación, la reunión de los directores de Escuelas Normales de Maestros de la República que había sido convocada por el Dr. Fernando Sirgo, Secretario del departamento.

Se trató en ella del orden dentro de los citados planteles y de la liquidación del cursillo que se viene ofreciendo, nombrándose una comisión que se encargará de reformar el reglamento de los mismos.

También se habló extensamente acerca de las condiciones en que se abrirían el próximo curso las Escuelas Normales y de la forma en que se realizarían los exámenes de ingreso.

En la actualidad, se cubre el cupo de alumnos con un 25 por ciento de bachilleres, un 25 por ciento por medio de exámenes selectivos y un 50 por ciento de graduados de las Escuelas Primarias Superiores.

Algunos directores son partidarios de que se regule toda la entrada por medio de exámenes, dándole ingreso a los que demuestren una mayor capacidad.

Concurrieron también a esta reunión los doctores Pérez Cabrera y Febles.

Las subastas en la Secretaría de Educación

Dos subastas se efectuaron ayer en la Secretaría de Educación: la de uniformes, a las nueve de la mañana, y la de material de Higiene Escolar, a las cuatro de la tarde.

Concurrieron como licitadores a la primera: Victoriano Santos, la Corporación de Sastres de la Casa Grande, Bosch y Fernández, González y Hermano y Eduardo Donestévez.

Y a la segunda: la droguería Machado, el Departamento Dental Greik y Frade y Obregón, S. en C.

Inoportuna e injusta

Estuvo ayer en la Secretaría de Educación el doctor Joaquín Lebredo, secretario del Instituto de Segunda Enseñanza de la Habana.

Interrogado sobre el acuerdo de la facultad de Medicina de restringir, mediante exámenes selectivos, el ingreso de los bachilleres en la citada escuela, declaró que, sin entrar en el análisis de la medida en sí, estimaba inoportuna e injusta su aplicación a los estudiantes que están al graduarse.

Manifestó asimismo que el cursillo en los Institutos se terminaría para el mes de noviembre y que los referidos estudiantes no tendrían tiempo paar prepararse, a fin de concurrir a los exámenes que se les trataba de imponer por la facultad de Medicina.

Terminó diciendo que las clases se habían desenvuelto ayer tarde con toda normalidad en los Institutos, y que los estudiantes, en un plano de serenidad, se disponían a presentar un recurso ante el Consejo Universitario contra la referida medida.

La protesta de los estudiantes

La protesta de los estudiantes de los Institutos de Segunda Enseñanza en relación co nel citado particular sigue en pie.

Continúan sumándose numerosas firmas a las ya estampadas en los escritos redactados en contra del acuerdo del claustro de la facultad de Medicina.

En torno a este asunto nos manifestó el estudiante Guillermo Sardiñas, del Instituto de la Habana, que aunque se desconocen hasta estos momentos las razones y fundamentos que movieron al claustro de profesores a tomar este acuerdo, por no haberse publicado aún el Boletín Oficial correspondiente, es bueno que se tenga presente que la Universidad aparece dotada, para el presente ejercicio económico, con el presupuesto más elevado de su historia; y que el acuerdo en cuestión pudiera, en definitiva, resultar inconstitucional, porque posiblemente lesione derechos adquiridos o bien limite, restrinja, o adultere el ejercicio de algún derecho de los garantizados por nuestra Carta Fundamental.

Se suspenderán las clases para celebrar los exámenes

A partir del próximo lunes y en tanto se estén celebrando los primeros exámenes parciales, se suspenderán las clases en el Instituto de Segunda Enseñanza de la Habana.

Probablemente la suspensión abarque hasta el día siete de agosto.

Señalada la fecha para las oposiciones a las becas para el extranjero

El día 29 se habrán de efectuar las oposiciones para adjudicar las becas para ampliación de estudios en el extranjero.

Los tribunales designados se constituirán ese mismo día, a las nueve de la mañana, para proceder a la realización de dichos ejercicios.

Las pruebas para los aspirantes a la boca para estudios musicales tendrán lugar en el Salón de Actos de la Academia Nacional de Artes y Letras, y las de pintura y escultura en la Escuela Nacional de Bellas Artes de San Alejandro.

Designado el Director de Curso de Renovación de la Habana

El Superintendente de Escuelas de la Habana, doctor Heliodoro García Rojas, designó ayer al señor Gastón de la Vega, Inspector provincial de Instrucción Primaria, como director provincial del cursillo de renovación y perfeccionamiento que se ofrecerá al magisterio público.

En la provincia de la Habana funcionarán alrededor de 18 centros con ese objeto.

MAS DE MIL ESTUDIANTES DE LA SEGUNDA ENSEÑANZA PIDEN QUE NO SE LIMITE EL INGRESO

Un acuerdo de la Facultad de Medicina, los exámenes de carácter selectivo, les causa perjuicio, según opinión de los alumnos de los Institutos. Algunos lesionados

Hoy ha de reunirse el Consejo Universitario, en sesión extraordinaria convocada por el Rector del Alma Máter, para tratar de los desórdenes producidos ayer en el recinto de nuestro más alto centro de cultura con motivo de la congregación de más de mil estudiantes de la Segunda Enseñanza, que acudieron a protestar contra el acuerdo de la Escuela de Medicina de celebrar exámenes selectivos para restringir el ingreso y los cuales se rumoraba que serían implantados en otras escuelas universitarias.

La reunión del Consejo Económico anunciada para ayer no pudo celebrarse, debido a la alteración del orden, y hasta algunas clases se vieron afectadas por los sucesos.

Todos los departamentos de la Universidad permanecieron cerrados, inclusive el Rectorado, durante el tiempo en que estuvieron en la Universidad los estudiantes de los Institutos, los cuales dieron un meeting de protesta, convirtiendo en tribunas las dos ventanas laterales que dan al gran vestíbulo del Alma Máter, desde donde hicieron uso de la palabra distintos estudiantes de los Institutos de La Habana, Marianao, el Vedado y la Víbora, así como algunos de la Universidad, que expresaron que estaban unidos con ellos en esa demanda justa.

El Rector de la Universidad accedió a conceder una entrevista a los delegados estudiantiles de los Institutos, a quienes manifestó que la petición debían formularla por medios legales, es decir, presentando un recurso al Consejo Universitario, que habría de abordar el asunto en una próxima reunión y que trataría de hallar una fórmula armónica, pero que no los atendería en otra forma.

Agredidos los miembros del Cuerpo de Seguridad y algunos bedeles

Los miembros del cuerpo de Seguridad universitaria y algunos bedeles que intervinieron en los incidentes surgidos, resultaron maltratados de obra por los más axaltados, constando en las actas levantadas que el número de los lesionados pertenecientes a ambos cuerpos asciende a doce, entre ellos el Bedel Mayor y el Segundo Bedel del Alma Máter.

Durante los incidentes, se registró una riña entre un grupo de estudiantes del Vedado y otro de La Habana, el primero de los cuales manifestó que su delegación había sido vejada y se le había querido impedir la entrada en el Rectorado por el otro grupo.

También resultó lesionado el chofer del Rector Cadenas, que se encontraba situado junto al automóvil, en la parte posterior del Rectorado.

«No toleraremos ninguna coacción», dijo el Rector Cadenas

El Rector de la Universidad, ingeniero José Manuel Cadenas, calificó los sucesos de ayer como «una invasión de la Universidad por elementos extraños, que representa un atropello».

Las autoridades universitarias—dijo—no toleraremos coacción de ninguna clase, juzgaremos el problema con serenidad y se procederá justamente.

Se identifica con la petición el Primer Curso de Medicina

El primer curso de Medicina acordó identificarse con la petición de los estudiantes de la Segunda Enseñanza.

Consideran antidemocrática la implantación del plan de exámenes selectivos para el ingreso, con el objeto de limitar el número de matrículas.

Un informe sobre la provisión de cátedras

Una comisión integrada por decanos universitarios, de la cual forman parte los doctores Fernández de Castro y Carrera Jústiz, se encuentra estudiando los preceptos estatutarios que se refieren a la forma de sacar a concurso-oposición las distintas cátedras vacantes en la Universidad.

En la próxima reunión ordinaria del Consejo Universitario en que se trate de la provisión de cátedras, habrá de presentar la referida comisión un informe.

Una conferencia de Massip

En la Federación de Doctores en Ciencias y Filosofía ha de ofrecer hoy, a las seis de la tarde, una conferencia sobre la necesidad de establecer un Instituto de Ensayos, anexo a la facultad de Filosofía, el doctor Salvador Massip.

Tendrá lugar en el local de la Federación, en Prado, 10.

Piden se cambie un examen

Los estudiantes de Geografía han solicitado les sea fijado para el día 27 el examen final que les ha sido señalado para el día 11 de agosto.

Delegados electos

Resultaron electos delegados de curso en la Escuela de Educación los estudiantes Wifredo Marrero, por el primer año; José Utrera, por el segundo; Alberto Salado, por el tercer curso; y Ana de la Nuez, por el cuarto año.

Exámenes

Han sido fijados varios exámenes en la Escuela de Ciencias Sociales: Estadística Social, día 27, a las 7 a. m.; Geografía Política, Social y Económica, 2 de agosto, a las 11 a. m.; Principios de Derecho Administrativo, da 30, a las 2 de la tarde; Francés, primer curso, días 5 y 7, a las 3 de la tarde; Francés, segundo curso, día 3, a las 4 de la tarde; Organización General de la Administración Pública, día 28, a las 8 de la mañana.

Carlos de la Torre marcha a Michigan

Don Carlos de la Torre partirá mañana hacia la Universidad Ann Arbor, de Michigan, donde ha de celebrar la «American Malacological Union» una reunión de naturalistas americanos.

Todos los años se efectúa una reunión semejante, y el próximo ha de tener lugar en Cuba.

Para entonces el doctor Carlos de la Torre será presidente de dicha institución.

Hoy, examen de Orientación Pedagógica

Hoy tendrá lugar el examen de Orientación Pedagógica de la Escuela de Educación.

Así nos lo manifestó el doctor José M. Gutiérrez, profesor de la misma.

CHAN-LI-PO Y PITUKA DE FORONDA

Pituka —todos lo saben— es hija de esa supermujer que tiene el cerebro en el pecho y el corazón en la cabeza, conocida por Mercedes Pinto en todos los pueblos hispanoparlantes.

Y como «lo que se hereda no se hurta», a nadie sorprende que Pituka, además de gracia, juventud y belleza, tenga talento. A hurtadillas, como si se tratase de uno de esos pecaditos amables de las señoritas de buena familia, nos ha recitado versos propios. Claro que siempre intercala alguno de Mercedes Pinto, a quien profesa admiración de colega, paralela a su devoción de hija.

Pituka de Foronda

—Pero Pituka ¿por qué no hacer algo práctico? Pero Pituka, con el talento y la presencia que Dios te ha dado ¿por qué no te tomas en serio? Pero Pituka ¿por qué no estudias inglés y te vas al Norte en donde hallarás múltiples oportunidades para manifestarte? Pero Pituka...

Todos creíamos que jamás oiría un consejo y que su capacidad para tantas cosas iba a diseminarse intrascendentemente entre las frivolidades amables de la sociedad que la mima e invita. Pero un buen día la convencieron de que debía aceptar una proposición para trabajar en la radio, y otro día, mejor que aquel, se conectó con el grupo fílmico que decidió llevar uno de los dramas detectivescos de Félix B. Caignet que a Chan Li Po tienen por personaje Central. Y he aquí a Pituka de Foronda, hispano-africana (nacida en Canarias) criada sucesivamente en varias repúblicas hispanoamericanas, y revelada en Cuba, convertida en artista de cine.

Claro que no se trata de un salto de la nada a la pantalla. Sus triunfos escénicos con el grupo de Baralt «La Cueva», demostraron que tiene la madera de que salen, cuando están bien talladas, las grandes artistas. Primero se hizo aplaudir en «Esta noche se improvisa», de Pirandello, y luego se definió con perfiles precisos en «El tiempo es sueño» de Lenormand. Su voz en las tablas y en la radio hacían fácil el pronóstico de que sería una voz propia para la película sonora. Su hermosa cabeza —rostro inteligente y lindo, de líneas vigorosas— y su cuerpo agil y moderno, son igualmente atractivos en el salón, la playa, la escena y la pantalla. Su elección para interpretar la Miss Lucy de «La Serpiente Roja» no fué sin embargo, «diagnóstico precoz» de los productores, sino el resultado de las pruebas a que fueron sometidas muchísimas aspirantes. Y cuantos han visto la película atestiguan que no defrauda las opiniones favorables del grupo directivo de este primer intento de cinematografía sonora en Cuba, ni de cuantos ya le habíamos pronosticado un gran futuro.

Claro que no debemos pretender que el gran esfuerzo de los arriesgados entusiastas, carentes de gran capital y de ayuda oficial, lanzados a esta arriegada aventura a fuerza de optimismo y de idealidad, pueda competir con las mejores producciones extranjeras obtenidas con múltiples recursos y al cabo de numerosos fracasos y de años de experiencia. Pero sí puede afirmarse, sin que tratemos de juzgarla a través de un apasionamiento patriótico, que «La Serpiente Roja» demuestra abundantemente las posibilidades de Cuba para la industria cinematográfica.

Aníbal del Mar, que ya era admirado por los radioescuchas como «Don Pancracio», «Felipito» y otros tipos populares, obtuvo en la pantalla su consagración. Secundan a Pituka de Foronda y a Aníbal del Mar, Carlos Badía, actor de radio que se revela como galán sobrio y elegante; Ramón Valenzuela, «chico bien» muy aplaudido en múltiples sucesos teatrales de la farándula amateur, sucesivamente por su comicidad, por sus caracterizaciones y su fuerza dramática; Pedro Sagarra, actor hábil y experimentado en sus muchos años de teatro; O-Shea, productor radiográfico de Chan Li Po; Rafael Ayala, del extinto Cuadro de Declamación de Pro Arte, como Valenzuela y, como él, de «La Cueva» y otros que momentaneamente no recuerdo.

Luis Rodríguez Molina, propietario de la «Royal Films», Ernesto Caparrós, Director Técnico y Laureano Rodríguez, cameraman con su capacidad y entusiasmos, han hecho posible la realización de este enorme esfuerzo. Un grupo de cubanos con esta película han demostrado a quienes pueden invertir su dinero en nuevas empresas de gran porvenir, que el cine hablado en castellano, de tantas utilidades para los pocos países que han acometido la noble tarea de desarrollar el séptimo arte, puede también ser en Cuba un motivo más de prestigio nacional, a la vez que una nueva fuente de riqueza y oportunidad para los talentos nuestros para manifestarse y para hallar digno y remunerado trabajo.

Armando Maribona.

ABSUELTO EL JOVEN CARLOS ULACIA

Con motivo del asalto realizado a un garage de la Cooperativa de los Omnibus Aliados, fué encausado el joven Carlos Ulacia, quien a pesar de haber demostrado su inocencia desde el principio, fué llevado ante el Tribunal de Urgencia, donde se le juzgó y fué absuelto, por haberse demostrado que no tuvo participación en el hecho.

DISGUSTO ENTRE CHOFERES

En la piquera situada en Monserrate, entre Teniente Rey y Lamparilla, sostuvieron anoche una riña los choferes Oscar Lujón Perelló, vecino de Concordia 28, y Julián González Manzano, con domicilio en Jesús María 71.

El primero sufrió lesiones de carácter leve y el segundo de carácter grave. Estas se las infirió Perelló con una cuchilla de gran tamaño.

El acusado fué detenido por el vigilante 602, Donato Roque y el alistado del Ejército Constitucional, Ramón Boza Hernández, iniciando las oportunas actuaciones el comandante Juan Serra, Inspector del Primer Distrito y el Teniente Martínez, de la Tercera Estación.

Hasta bien entrada la noche estuvo reunido el Coronel Batista con altos funcionarios en el Cuartel General

Se trató del Plan Trienal y de sus distintos aspectos que pronto serán dados a conocer. Los niños de la Casa Cuna serán inmunizados el lunes contra la terrible tuberculosis

A ocho de la noche de ayer celebraban con el jefe del Ejército varias personalidades del Gobierno para tratar del Plan Trienal.

La reunión tuvo efecto en el despacho del coronel Batista, en el edificio del Cuartel General.

Acudieron a esta importante cita el doctor Juan J. Remos, secretario de Estado; el doctor Fernando Sirgo, secretario de Educación; el doctor Fernando Domenech, secretario del Trabajo, y el subsecretario, doctor Guerra; el doctor Alonso Pujol, secretario de Justicia; el doctor Zamora, secretario de Sanidad y Beneficencia; el doctor Ricardo Finlay, director de la Consultoría de la Secretaría de Hacienda, y el teniente coronel Arístides Sosa de Hacienda, presidente del Consejo Consultivo de Educación, Sanidad y Beneficencia.

Los citados señores estuvieron discutiendo los últimos puntos del plan hasta bien entrada la media noche.

Modificación

Por el Cuartel General se ha modificado el párrafo 2 de la orden general 121 s. c., el cual ha quedado redactado en la forma siguiente: «Se deja sin efecto el párrafo 2 de la orden general 49 s. c. de este centro, por el que se modifica el párrafo 16 del Reglamento de tiro para fusil número 70-10 y, en consecuencia, queda nuevamente en vigor en todas sus partes el referido párrafo 16. En el citado párrafo en vigor se detallan las gratificaciones que cobrarán mensualmente los alistados que obtengan la calificación de «tirador distinguido» u otra superior.

Decreto presidencial

Se ha dado a conocer a todos los efectos el decreto presidencial número 2014 que concede la cruz o placa de la «Orden del Mérito Policial», con distintivo azul y blanco, al teniente del Ejército Constitucional, Eladio Díaz y Estévez, M. M., en comisión del servicio en la División Central de la Policía Nacional.

Nombramiento

Por el Cuartel General se ha nombrado segundo teniente de la Reserva Militar al doctor Luis Rodríguez Cortés (dentista), el que prestará el juramento que prevé el reglamento para el cuerpo de la Reserva Militar.

Con derecho

De acuerdo con lo dispuesto en el artículo 366 del reglamento general para el Ejército, el Cuartel General ha hecho saber para general conocimiento que el comandante Isidoro R. de Franco y Beoto, M. M., del Cuartel General, cuartel maestre general, destacado en servicio en la Ayudantía General y jefe de la sección de Instrucción, tiene derecho a usar en la medalla y distintivo que dicho artículo autoriza por años de servicio, cinco estrellas por haber cumplido 25 años de servicio.

Programa del concierto

El programa del concierto que ha de ofrecer la Banda de Música del Cuartel General, en el Anfiteatro Nacional mañana, domingo, de 8 a 10 de la noche, está integrado por los siguientes números:

1 Marcha militar «Armonía y Fraternidad», de S. López.
2 Sinfonía de la ópera «Campanone», de Mazza.
3 Preludio de la ópera «Kunihild», de C. Kistler.
4 Suite morisca «La Corte de Granada», de R. Chapí.
5 «Finlandia» (poema tonal), de J. Sibelius.
6 Tanda de vals «Wiener Blut», de J. Strauss.
7 Poupurrit cubano «Ecos de Camagüey», de A. Alvarez.
8 Himno Nacional Cubano, de Perucho Figueredo.

Shirley Temple y AVANCE

Un crecido número de lectores de "AVANCE" no pudo adquirir la foto iluminada de Shirley Temple, repartida con la edición del sábado, por haberse agotado ésta. A su instancia ofrecerá "AVANCE", con su número de hoy sábado, otra foto en colores de la diminuta artista, en nueva pose aún más bella y sugestiva que la anterior.

Serán complacidos de este modo esos lectores a que antes se hace referencia, y se les brindará a los demás la oportunidad de poseer una nueva pose fotográfica de Shirley Temple, la estrella cada vez más admirada y querida del gran público cinematográfico.

MAÑANA CELEBRARA ELECCIONES LA CAMARA DE COMERCIO DE AUTOMOVILES

Mañana, domingo, celebrará elecciones la Cámara del Comercio de Automóviles, máxima representación del comercio automovilístico de esta República.

Las elecciones serán para cubrir los puestos de Presidente, Segundo Vicepresidente, secretario y tesorero, así como otros miembros de la directiva. Dado el interés que existe entre los asociados, todo indica que las elecciones serán muy reñidas.

EQUIVOCACION

Concepción Fernández Valdés, de 58 años y de la calle E, esquina a 14, Reparto Almendares, fué asistida en el Segundo Centro de Socorro de grave intoxicación, que sufrió al ingerir cierta substancia tóxica, equivocadamente.

M.E.C.D. 2016

¡¡ Progreso !!

Hubo un tiempo en que los que padecían enfermedades del

ESTOMAGO, afecciones concomitantes al hígado y VESICULA, úlcera gástrica o duodenal, COLITIS — Intestinos

comentaban, con razón:

"¿De qué sirve recurrir a paliativos que en definitiva nada valen, puesto que si dejan de tomarse un sólo día al siguiente el mal reaparece con igual o mayor fuerza"?

Hoy, sin embargo, después de las *felices experiencias* de

BISMÁGEN

tales quejas no tienen razón de ser.

Espasmos, Cólicos, Digestiones lentas o Dolorosas, Vómitos de líquido o de sangre, Náuseas, Inapetencia, Hiperacidez, Agruras, Eructos, Gases, Dilatación. Pesadez, Dolores de vientre y espalda, Fermentaciones, Diarrea o Estreñimiento; los síntomas, en fin, específicamente de origen gastro-intestinal cesan rápidamente, y subsiguientemente, aún en casos rebeldes en que DE NADA VALIERON OTROS remedios, bajo la acción prodigiosa de Bismágen se recobra el bienestar y definitivo estado de magnífica Salud.

AVISO: EL NOMBRE BISMAGEN SE PRONUNCIA CON TONO FUERTE EN LA "A", Y SE ESCRIBE SEGUIDO. ¡FIJESE Ud. BIEN; NO LO CONFUNDA! RECHACE LAS IMITACIONES Y DESCONFIE DE LOS QUE INTENTEN VENDERSELAS.

Aprovéchese Ud. del progreso de las Ciencias; ¡válgase de Bismágen para Sanar!: Ensaye con un frasco del *maravilloso patente* Bismágen y

bendecirá la hora en que decidió tomarlo

De los Juzgados de Primera Instancia

En el rollo formado para conocer de la apelación establecida contra la sentencia dictada por el Juzgado Municipal del Sur, en el recurso de amparo promovido por Angela Berrio como consecuencia del juicio verbal de desahucio seguido por Luis Cotarelo contra Gerardo Peñalver, el Juez de Primera Instancia de Almendares, doctor Zaldívar Cordero dictó sentencia ante el Secretario doctor Whitmarsh, declarando sin lugar la apelación y confirmando en todas sus partes la resolución del tribunal inferior que declaró sin lugar el expresado recurso de amparo.

Sin lugar un recurso de amparo

En la apelación establecida por Antonia Jovin y Serpa en los autos del recurso de amparo establecido por Antonio Ruga y Villalejo contra Baldomero Ovin y Serpa, el Juez de Primera Instancia de Almendares, ante el Secretario Miguel A. Sainz Silveira, dictó sentencia declarando sin lugar el mencionado recurso de amparo imponiendo las costas del mismo a la parte amparista.

Declarado nulo un juicio de amparo

El Juez de Primera Instancia de Almendares, doctor Zaldívar, ante el Secretario Miguel A. Sainz Silveira, dictó sentencia con fecha de ayer declarando nulas las actuaciones practicadas por el Juzgado Municipal del Oeste en los autos del recurso de amparo establecido por Celestino Domínguez Evora contra The Jacob Dold Packing Company y Carlos Chang o Chong, en virtud de no haberse notificado la sentencia dictada por el tribunal inferior al demandado rebelde en la forma que determina el artículo 283 de la Ley de Enjuiciamiento Civil.

Declaratoria de herederos

El Juez de Primera Instancia del Centro, doctor Rubio Linares, dictó auto con fecha de ayer ante el Secretario Manuel I. de la Fuente, declarando intestado el fallecimiento de César Osvaldo Ibern y por sus únicos y universales herederos a sus hijos Otilia y Edmundo con reserva a la viuda María Josefa Bellver y Martínez en la cuota usufructuaria que la ley le asigna.

Sentencia de divorcio

Con fecha de ayer el Juez de Primera Instancia del Este, dictó sentencia ante la Secretaria doctora Mercedes Enseñat, declarando con lugar la demanda incidental establecida por Eliseo Santayana y Ondarse contra su ex-esposa Graciella Ana Guardiel y Fajardo a la que se condena a la pérdida de la guarda y cuidado del menor hijo de ambos Hernán Santayana y Gurdiel.

Con lugar un menor cuantía

Dictó sentencia ayer el Juez de Primera Instancia del Este, en los autos del juicio declarativo de menor cuantía establecido por Angel Suárez Vallina contra Alberto Menéndez, declarando con lugar la demanda y condenando al demandado a pagar al actor la suma de $568.45 dentro del término de 30 días.

Por recíproco disenso

El Juez de Primera Instancia del Este, ante el Secretario Diego Rodríguez, dictó sentencia ayer declarando con lugar la demanda de divorcio por recíproco disenso establecida entre Federico Oliva y Muñiz y Consuelo Martínez y Avila, y en consecuencia disuelto el vínculo matrimonial existente entre ambos cónyuges.

Juzgado de Primera Instancia del Este. Secretario, señor Macías.

En el divorcio de la señora Albertina Ibarra y Delgado contra el señor José Manuel Corvo y Lemus, se informa por el Secretario no haber podido practicar el emplazamiento del demandado por haber sido informado en San José 126 1|2, letra C, que el demandado no tiene ahí su domicilio.

Relación de los asuntos civiles turnados ayer.

Exhortos: De Bayamo en divorcio por Manuel Jaguet Suárez contra María Josefa Rodríguez Landa, al Este.

De Jaruco en pensión de Juan Ramírez, al Sur.

De Cárdenas en hipotecario por Angel Carvajal y García contra Eloy Manzano García de los Ríos, al Norte.

De Cienfuegos en divorcio por Esther C. Veliz contra Miguel C. Martínez Mancebo, al Oeste.

De Marianao en abintestato de Ramón Perera Nieto, al de Almendares.

De Santiago de Cuba, en posesorio por María y Rita Caballero y Aranda, al Centro.

Demencia: María Isabel García, al de Almendares; Víctor Calás Aguilera al Centro; Regina Herrera García, al Norte.

Pensión de veterano: Vicente Emilio Martínez González, al Oeste; Rafael Torriente, al de Almendares; Agapito Baró, al Centro.

Declaratoria de herederos: Sara Salazar Callava, al Sur.

Menor cuantía por pesos: José Antonio Iglesias y Torres contra Armando Villar Morales, al Este.

Hipotecario: Angela María Camps y Rubio contra Carmen Alvarez Siret sobre hipotecario casa calle Angeles esquina a Corrales, al Oeste.

Adición de apellido: Eusebio María Hernández, sobre adición del apellido Díaz, al Este.

Divorcios: Francisco Fernández Barroso contra Caria M. Costa en rebeldía al Este. Verania Arrastia y Valdés contra Eduardo Lievano Mariño, al Centro.

Busto desarrollado y reconstituído con las saludables y reconstituyentes:

PILDORAS ORIENTALES

Solicite gratis hoy el folleto descriptivo, se lo enviamos bajo sobre sin membrete. Diríjase a P. ORIENTALES. Apartado 1244.—Habana.

Vendo Chevrolet particular año 35, modelo 34, Cerrado, 5 gomas nuevas Goodyears de 6 capas. Garantizado de todo, varias extras. Precio $450.00. Por embarcar, la Agencia da más, verlo «Optica Folch», O-Reilly 92.

FARMACIA DROGUERIA DE "JOHNSON" DE TURNO LOS LUNES Obispo Nº 30 TELEFONO-A-2129.

"LA MAYOR" 35 EDIFICIOS 700 EMPLEADOS SARRÁ DROGUERIA ABIERTA TODOS LOS DIAS TODA LA NOCHE LOS MARTES A-8026 A-3641

FARMACIAS DE TURNO HOY SABADO

DESDE BANIA A PASEO DE MARTI.

Plácido 4, esq. a Obispo	M-2142
Paula 53	M-5462
Acosta y Compostela	M-5040
Merced esq. a Picota	M-9047
Muralla y San Ignacio	M-4710
Prado 104	M-8883
San Ignacio 16, Plaza de la Catedral	M-3630

DE PASEO DE MARTE A BELASCOAIN.

Galiano No. 129	M-6866
Crespo 16	
Esperanza 57	M-4034
Zanja 115	U-6712
Campanario y Condesa	M-4516
Campanario y Animas	M-4540
Monte 128	M-8076
Belascoaín 19	U-6855
Belascoaín 121	M-4659
Belascoaín y Nueva del Pilar	M-6657
Aguila 42	M-4184
Gervasio y Maloja	M-5545
Aguila y Alcantarilla	M-4427
Salud y Lealtad	M-5440
San José y Lealtad	M-4756
Industria y Neptuno	M-4684
Neptuno y Perseverancia	M-3202
Industria 54	M-2292

DE BELASCOAIN A INFANTA

Droguería Nacional San Rafael y M. González	U-1234
Infanta 99	U-5556
Infanta y San Rafael	U-6890
San Lázaro 275	U-6822
Infanta esquina a Néstor Sardiñas	U-3080
S. Rafael y Aramburo	U-6902
Hospital y Jovellar	U-6630
Monte y Matadero	M-4795
Monte 404	M-1573
Oquendo y Sitios	U-6405
Reina 89	M-2300

VEDADO

Línea 20	F-6224
Quinta 20	F-5872
12 y 21	F-6172
23 entre 2 y 4	F-6130
26 entre 27 y 29	F-6164
Zapata entre A y B	F-6065
23 esquina I	F-6117

VIBORA

10 de Octubre y Estrada Palma	I-7715
10 de Octubre y Avenida Acosta	I-3555
Dolores 15, Lawton	I-3058
Santa Catalina 61	X-2317

JESUS DEL MONTE Y SANTOS SUAREZ

10 de Octubre 130	M-5303
10 de Octubre 267	I-7795
10 de Octubre y Princesa	I-4444
J. B. Zayas y Lacret	I-6767
Juan Delgado y Libertad	I-3636

LUYANO

Municipio y Luco	X-1192
Caserío de Luyanó (Serafín Romeu)	X-2187
Luyanó 121	X-7452
Luyanó y Manuel Pruna	X-3068

CERRO

Agua Dulce 10	M-5026
Calzada del Cerro 615	I-7272
Calzada del Cero 891	I-7342
Florencia y San Quintín	I-7483
Moreno 40	I-7410

NOTA— Este grupo deberá prestar servicio público en el día y la noche de los domingos siguientes: Enero 24; Marzo 7; Abril 18; Mayo 30; Julio 11; Agosto 22; Octubre 3; Noviembre 13; Diciembre 25.

Estos turnos han sido acordados en cumplimiento de lo dispuesto en el artículo VI del Decreto-Ley 2604 de 7 de Noviembre de 1936.

CRONICA HABANERA

DE AMOR

Nos complacemos en anunciar un simpático compromiso formalizado anoche oficialmente.

Trátase del de Rosita Canales y Velar, la lindísima señorita, con el caballeroso joven Luis Aníbal Arenal y García Tejada.

La petición la hicieron los padres del novio, los esposos Vicente Arenal y Esther García Tejada, a los padres de la novia, el señor Florentino Canales y señora Rosa Velar.

Enhorabuena.

FIESTA INFANTIL.—En la residencia de los distinguidos esposos Frank Dumois y Matildita Ruiz Cadaval se celebró anteayer una hermosa fiesta para festejar el cumpleaños de su graciosa hijita Mercy.

Se rompió una preciosa piñata entre la algazara consiguiente, y se obsequió a la concurrencia con dulces, pastas y helados.

Un grupo numeroso de niños pertenecientes a nuestras más distinguidas familias asistió a esta fiesta.

Niñas: Rosie Arango y Núñez, Elenita Galdo y Gil del Real, Lourdes Dumois López, Bertha Arango, Rosita y Esther Theye Ruz, María Elena y María Antonia Duyos y Dobal, Lourdes Fernández y Van der Water, María Luisa Domínguez Bonnet, María del Carmen Cosculluela, Anita Font, Margarita Novo y Alfonso, Lydia y Alicia Maribona, Alicia y Elena Lavín, Marcia Ituarte, Conchita López Blanco, Yolanda Cisneros y Ruiz, Elisita Figarola, Margarita Molina Olózaga, Fifí y Nena Fernández, Reginita Martínez López, Anita López Méndez, Lydia Alvarez Carini, Carmencita Lora y Basterrechea.

Niños: Frank Dumois y Ruiz Cadaval, Gustavo Galdo y Gil del Real, Luisito Menéndez Aponte, Junior Gil del Real, Juan Iduate, Evelio Figarola, Rosendo Fernández, José Gómez Dumois, Marinito López Blanco, Carlitos Font, René Parajón, Marianito Lora Basterreche y Willie Domínguez Bonnet.

EL DEBUT DE ESTRELLITA CASTRO.—Ha sido aplazado el debut de Estrellita Castro, la exquisita divette española, que nos deleitará desde la escena del gran teatro «Nacional».

Ayer recibió la empresa del «Nacional» un cablegrama, desde Valencia, España, en el cual la admirada divette le avisa que no podrá embarcar hasta el día 25 de agosto, en el vapor «Iberia», demorada por causas ajenas a su voluntad; pero es cosa segura que el público de la Habana tendrá la oportunidad de admirar los encantos y el arte de esta deliciosa criatura de quien los hermanos Quintero dicen que es alma de España y sol de Andalucía...

TEMPORADISTAS.— Procedentes de Santiago de Cuba, donde residen, han llegado a nuestra capital el respetable caballero José María Bolívar y su hija, la bellísima señorita Berta Bolívar que se hallan hospedados en la residencia de la familia Aróstegui en el Vedado.

El señor Bolívar ha venido para pasar una temporada en San Diego de los Baños, hacia donde parte mañana.

Felicidades.

LA BODA DE HOY.—En la Iglesia Parroquial del Vedado, se llevará a cabo esta noche, a las nueve y media, el enlace de la bella y dulce señorita Graciella Andino, con el caballeroso joven Benny Argüelles.

Boda de rango, llamada a revestir todos los caracteres de un gran acontecimiento.

El decorado del templo, bello y elegante, ha sido encargado a la «Casa Trías», cuyos artistas incomparables siempre exquisitos harán derroche de arte y de buen gusto.

El bouquet nupcial también será de Trías.

Un modelo primoroso.

FIESTA DE LOS QUINCE.—El distinguido caballero Gonzalo Calvo y su gentil e interesante esposa Mercedes Valdés Chacón, ofrecieron el jueves por la noche una lindísima fiesta para celebrar los quince años de su hija Serafina Calvo y Valdés Chacón, una encantadora jeune fille.

Aquella fiesta, que revistió animación completa, tuvo efecto en la espléndida residencia de los esposos Calvo-Valdés Chacón, en el Reparto Miramar.

Resplandecientes de luz y de belleza aparecían los distinguidos salones de la casa.

Flores, muchas y muy bellas flores que llegaron hasta la linda Serafina, multiplicábanse aquí y allá en cestos y en búcaros y jardineras.

En la sala se bailó alegremente con un septeto.

Y en el comedor se sirvió el buffet.

La mesa llevaba sobre un bellísimo mantel de encaje, un centro bellísimo, todo de dalias rojas, confeccionado con ese chic y ese arte de que siempre hacen gala los floristas del jardín «Milagros».

Entre la concurrencia el cronista anotó algunos nombres.

Un grupo de señoras primero, selectísimo.

La Marquesa de Villalta.

La Marquesa de Jústiz de Santa Ana.

Margot Romero viuda de Lamas, Elena Vieta de Ramos, Margot Barreto de Bru, María Teresa Herrera de Fontanals y la bella Wicha Valdés Chacón de Kindelán.

Sylvia Durañona de Morales, la joven y encantadora dama.

María de Cárdenas de Gallardo, Teté Angulo de García Montey, Carmen Pilar Morales viuda de Vila, Mercedes Morales de Chacón, Alicia Herrera, Cucuca Llansó de Carreño.

Mercedes Morales Robelín, tan gentil.

Teresilla Peralta de Chao, Mercedes Auñón de la Guardia, Nina Reyna de Ariosa, Carmelina Calvo viuda de Zúñiga, Leticia Peñalver de Allen, Juanita Arriaga de Mena y Guillermina Pérez Fernández.

Entre las señoritas, en primer término, la lindísima María Francisquita de Zárraga, que iba de azul, encantadora.

Gloria y Marta Ariosa, Margarita Lamas, Isabelita y Gilda Galán María Luisa de la Guardia y Sylvia Bru, todas muy graciosas.

Lillian Alvarez Mena.

Nitza Villapol, Lily Galainena, Amelita Vieta, Lucerito Gallardo, Matilde García Montes, Nenita Mojarrieta y la linda Perlita Cabrera.

Alicia Zúñiga.

Leticia Allen.

Y tres encantadoras señoritas, María Antonia Morales, Georgina Martín y Margarita Morales Robelin.

Además tres simpáticas niñas, Pilar Vila, Bebita de la Torre y Mercedes Calvo, hermana de la festejada.

Entre los muchachos, José Antonio García Ordóñez, Vidal Vila, Rodolfo Machado, Armando Godoy, Chepin Barraqué Jr., Frank Mussabaumer Pepito López Silvero, Mariano Galainena, Mauricio Almagro Pepe Herrera, Alfonso Quevedo, Alberto Montalvo, Bebo Santana, Roberto Vila y Pedro La Paz...

Entre los muchos obsequios florales que llegaron hasta Serafina anotamos una caja de gladiolos amarillos de Vidal Vila; una caja de dalias rosadas de Pepe de la Cámara, un corsage de gardenias de Rodolfo Machado, una caja de gladiolos rojos de María Antonia Morales, un cesto de dalias de Juan Sumalacarregui, un cesto de azucenas rosadas de Guillermina Pérez Fernández, un córsage de azucenas azules y rosadas de Mercedes Morales Robelín, un cesto de gladiolos rojos y dalias de Lillian Alvarez Mena, una caja de dalias rosadas de María Luisa de la Guardia, y un corsage de gardenias de Mariana de la Torre viuda de Mendoza.

UN ALMUERZO ANIMADO.—Como dijimos en nuestra crónica de ayer, muy animado y lucido resultó el almuerzo de la bella y gentil dama Gloria Valdés Reimundo de Martínez Fraga, verificado el jueves, en el Club Jaimanitas.

Como complemento a esa nota anterior, tenemos que decir que durante la tarde, terminado el almuerzo, se celebró una parte de concierto.

María Cervantes, la aplaudida María Cervantes, que tanto gusta en sus canciones populares y boleros, cantó, acompañándose al piano, magistralmente.

También hizo gala de su arte la notable pianista Fidelma García de Torroella.

Y recitó, como ella sólo sabe hacerlo, la distinguida y dulce dama Conchita Valdivia de Santo Tomás.

No podríamos dejar silenciada a la señorita Aurora Pestana Morales, que interpretó exquisitas poesías, ni a la orquesta «Renovación», que amenizó durante todo el almuerzo.

CUMPLEAÑOS.—Una fecha feliz, con motivo de cumplir once años, será la de hoy, para Olga Rodríguez Varela, graciosa hija del querido compañero Rogelio Franchi Alfaro de esta casa y de su gentilísima esposa Marta Dora Varela.

Tendrá una piñata para el grupo de sus amiguitos.

MUEBLES DE ARTE MODERNO

ESTILOS VENECIANO, LUIS XV Y XVI, IMPERIO, CHIPENDEL, RENACIMIENTO ITALIANO Y ESPAÑOL, ETC. LOS CONSTRUIMOS EN NUESTROS TALLERES

NUESTROS PRECIOS SON SIEMPRE MODICOS

"EL SIGLO"

Muebles de Arte y Calidad de VICENTE L. DE ARECHAGA Escultor y Dibujante

Exposición y talleres: MANRIQUE 189. Teléfono A-6135

TEMBLORES DE TIERRA DE GRAN INTENSIDAD SE HAN SENTIDO EN ALASKA

FAIRBANKS, Alaska, julio 23. AP. —A las 7 y 9 a. m. de ayer se sintió en esta ciudad un temblor de tierra que duró un minuto. A las 7.55 hubo otro y a las 8.01 el tercero, de tal violencia, que saltó la aguja del sismógrafo de la Universidad de Alaska.

En el RADIO--CONCIERTO que ofrecemos esta tarde de 7 a 8, presentaremos a RENE CASTELAR, Barítono y el TERCETO DE CUERDAS dirigido por RAFAEL MIARI DE TORRES

Estaciones CMBC, 630 kc., y COBC 9363 kc.

FERROCARRILES UNIDOS DE LA HABANA

PROTEJASE CONTRA ACCIDENTES VIAJANDO EN TREN.

PONE AL DESCUBIERTO UN LIDER SOCIALISTA A LOS CAMARADAS DE VALENCIA

NEW YORK, julio 23. (Exclusivo). Liston Oak, caudillo socialista que fué arrestado en Barcelona, acusado de espionaje, y luego puesto en libertad, dijo en un mitin anoche que el Gobierno de Valencia era «más fascista que el de Franco».

Dijo que sabe que Valencia intenta suprimir los partidos políticos y gobernar a base de una dictadura parecida a la de Hitler, Mussolini o Stalin, «con los peores rasgos de las tres».

Agregó que la persecución de que son objeto los obreros de la F.A.I. la C.N.T. y la P.O.U.M. es tan cruenta como la que se desarrolló durante el régimen de Gil Robles.

Acusó al gobierno de Negrín de haber acabado con la libertad de prensa y de palabra y de haber fundado una «Cheka» que viola las libertades de los españoles.

DESCARGAN EL «OMAHA» PARA PONERLO A FLOTE

WASHINGTON, julio 23. (AP.)—Se ha informado en la sección de Dirección de la Armada, que se ha extraído del crucero ligero «Omaha» toda la carga, con objeto de aligerarlo para poder hacerlo flotar. Siete buques contribuyen a esta operación, habiendo dos más en camino a fin de ayudar al salvamento del crucero «Omaha», que encalló frente a la escollera de Castle Island, junto a la isla de Crooked, una de las Lucayas.

¡UNA OFERTA sin precedentes!

GAS COMBUSTIBLE IDEAL

DURANTE NUESTRA VENTA ESPECIAL DE VERANO

A TODO COMPRADOR DE COCINAS de GAS

PAGAREMOS de $5.00 a $10.00 por su cocina vieja, cualquiera que sea su estado *o si usted lo prefiere* REGALAREMOS de 50 a 100 pies de tubería al instalar la cocina nueva y además,

AMPLIAREMOS hasta 18 mensualidades los cómodos plazos para liquidarla.

Escoja AHORA su Cocina de Gas en nuestro extenso surtido "Magic Chef" y "Hardwick", modelos desde $25.00 en adelante.

VISITE HOY MISMO nuestro Salón de Ventas — M. Gómez esq. a Avenida de Bélgica — Habana

MUY IMPORTANTE

Una vez instalada su cocina, una de las señoritas de nuestro Departamento de Economía Doméstica, dedicará, sin costo alguno para Ud., todo el tiempo que sea necesario, para explicar su debido manejo y enseñar como OPERARLA ECONOMICAMENTE

Cía. Cubana de Electricidad A las Ordenes del Público

LAS FLORES SE MARCHITAN EL MARMOL es TRIBUTO ETERNO

ADORNE USTED EL PANTEON DONDE REPOSAN SUS SERES QUERIDOS

JARDINERAS
JARRONES
BUCAROS
PERGAMINOS
CORONAS
RELIEVES
LIBROS
FIGURAS RELIGIOSAS
CRUCIFIJOS y cuantos objetos de escultura y ornato se producen

ESCULTURAS MODERNAS Y CLASICAS

Todos ejecutados por

MARMOLES: PENNINO

Almacenes y Depósitos Infanta 45 esq. a Desagüe — Teléfonos: U-2242 U-3914

NIEGAN LA NOTICIA DE LA LIBERTAD DE RINTELEN

VIENA, julio 23. (Havas).—Se ha desmentido que el Dr. Antón Rintelen, jefe de la asonada nazi de febrero de 1934, haya sido puesto en libertad, o que se encuentre gravemente enfermo.

LONDRES, julio 23. (Havas).—La oposición liberal ha anunciado que el martes planteará ante la Cámara de los Comunes la cuestión de la defensa pasiva del territorio nacional, principalmente bajo el aspecto de la descentralización del servicio de suministros de alimentos, la organización militar de los ferrocarriles y la situación de material anti-aéreo en los puntos neurálgicos.

Los liberales reclamarán la constitución de un organismo superior encargado de la coordinación de todos los servicios.

IMPORTANTES CAMBIOS EN LA ORGANIZACION DEL ESTADO, EN RUSIA

MOSCU, Julio 23. (AP).—Se ha anunciado en el día de ayer los siguientes cambios en la organización política del estado ruso:

Tijon Yurkin, vice-comisario de fincas del Estado, es ascendido al cargo de comisario, sustituyendo a Nikolai Demchenko, que fué nombrado para ese puesto cuando Molotsey Kalmanovitch fué arrojado de él por acusársele de saboteador.

Nikolai Bulganian, presidente del Soviet de Moscú, fué nombrado ministro de gobierno de la República Socialista Federal Rusa de los Soviets, ocupando la vacante de Daniel Sulimof.

Anastasy Mikoyan, comisario de Abastos, fué nombrado vicepresidente del gobierno de la Unión.

Dr. TOMAS R. YANES

CIRUJANO-OCULISTA

Consultas diarias de 3 a 5 p. m. (Sábados previo turno). Calle 23 Nro. 328, esq. a B. (Vedado). Telf. F-7181

Manguitos Incandescentes

Manguitos incandescentes para lámparas de presión de petróleo de cualquier fabricación (p. e. Petromax, Coleman, Keros y todos los otros sistemas) De calidad excelente (luz clara, blanca, duración superior) se suministran a precios muy ventajosos. Se busca representantes.

Indíquenos las cantidades que se necesitan; tamaños y tipos (clases de lámparas), si posible, adjuntando muestra del manguito y le someteremos oferta detenida con nuestras muestras.

Dirigirse a: Sr. R. B. ADMINISTRACION APARTADO 1010. Habana.

M.E.C.D. 2016

A 180 MILLAS AL SUR DE JAMAICA SE HA FORMADO UNA NUEVA Y PELIGROSA PERTURBACION TROPICAL

PRECAUCIONES SEÑALADAS A LOS VAPORES

Hoy será dictaminado por los médicos el sospechoso caso de «peste bubónica»

Mañana por la tarde es esperado de New York el turbo eléctrico Vegueta, de la Flota Blanca, con 5 pasajeros para esta capital y 100 en tránsito para Kingston y Cristóbal.

Llegarán en ese buque Mr. Edward B. Duffy, Ayudante del Juez del Distrito de Montgomery Country, en Pennsylvania, Mr. C. Elliott, Presidente de la Haytian Corporation of America, de N. Y.; John E. Flynn y señora, la señorita Teresa Welch, del Consulado americano en la Habana, y los exportadores Ramón Díaz y Manuel Rodríguez.

El "Florida"

El vapor Florida llegará en la mañana de hoy de Miami con 550 pasajeros. La mayoría pertenece a distintas asociaciones americanas.

El "Carinthia"

Con 828 excursionistas llegará hoy a las ocho de la noche el trasatlántico Carinthia. Procede de New York y Nassau.

Una perturbación

El capitán del vapor americano Lorsome, de la Flota Blanca, se encuentra en Santiago de Cuba, ha pasado un aerograma a la Agencia de esa compañía en este puerto, preguntándole si puede demorar su salida hacia Jamaica, en vista de los avisos de que a 180 millas al sur de dicha isla, se está organizando una perturbación ciclónica.

Este barco va a tomar en Jamaica 1.800 sacos de semillas de cocoyol con destino a nuestra Secretaría de Agricultura. Esperan llegar a la Habana el día 30.

Viajeros

En el vapor Santa Marta llegaron Adolfo Moré y señora. Catherine Thorp y otros. En tránsito figuran, el señor Melvyn Walsh y familia, Jefe de Aduana de los Estados Unidos, el periodista peruano señor César Miró y otros más.

Llevará este barco para New Orleans 2.500 huacales de aguacates.

Un grupo de abogados

En el vapor hondureño Contessa, efectúan una tournée varios abogados americanos, entre los que se encuentran Chass Morgan, James Collis, John P. Turner, Persy Benedix y señora.

El caso sospechoso

El caso sospechoso de peste bubónica de un marinero del vapor City of Juliet, será dictaminado mañana en el Hospital Las Animas.

El enfermo no ha presentado en el día de ayer nuevas demostraciones.

Las salidas

Salieron ayer los siguientes barcos: el americano Cuba, para Key West y Tampa, ferry Estrada Palma, con carga general, para Port Everglades, y el americano Velma Lykes, para Cristóbal.

Los barcos que se esperan

Hoy llegarán a este puerto los siguientes vapores: El Yucatán, de México, con pasajeros para la Habana y en tránsito para New York, paar donde seguirá viaje hoy mismo; el Florida, de Miami; el Santa Lucía, de Valparaíso, y el Carinthia, de New York y Nassau, que conduce una excursión.

Mañana arribarán, el Santa Paula, de San Francisco, vía Panamá; el Presidente Wilson, de la misma procedencia, y el Veragua, de New York.

El "Mosli"

Conduciendo un cargamento de petróleo llegó ayer tarde, procedente de Aruba, el vapor noruego Mosli.

El "Estrada Palma"

Con 26 vagones de carga general, llegó ayer procedente de Port Everglades, el ferry Estrada Palma.

El "Genevieve Lykes"

Procedente de Lake Charles y con carga general y diez pasajeros en tránsito, llegó ayer el vapor americano Genevieve Lykes.

El "Contessa"

El vapor hondureño, Contessa, llegó ayer procedente de New Orleans con carga general y 66 pasajeros en tránsito.

Procedente de Puerto Limón, y con carga general y plátanos, así como 71 pasajeros en tránsito y 4 para la Habana, llegó en la tarde de ayer el vapor americano Santa Marta.

Hoy por la mañana llegará de Veracruz el vapor americano Yucatán, de la New York and Cuba Mail S. S. Co., que conduce pasajeros para este puerto y en tránsito para New York, para donde zarpará por la tarde.

Tra este buque numeroso pasaje, casi todos turistas. Se embarcarán en este puerto los señores Maurice Lesser y señora, Estelle Freeman, Jane Goss, Angela Coda, Vittorio Longinatti y Eugenio Bertonelli.

El "Siboney"

El vapor Siboney, ha salido de New York para este puerto en ruta a Progreso y Veracruz. Conduce 25 pasajeros, de ellos 23 asiáticos, que desembarcarán en la Habana y 171 turistas que seguirán viaje a México.

La recaudación

Recaudó ayer la Aduana de este puerto, $67,336.11.

Por la vía de Miami

Por la vía de Miami llegaron ayer Annbrey Park, dueño de un sanatorio de Long Beach, Cal., el que se dirije a New Orleans, el abogado americano George N. Harvey, radicado en Filipinas; Julio Deschapelles y señora, Robert L. Wharton, Director de un colegio de Cárdenas, y el editor Daniel Mahoney.

Salieron por la misma vía Manuel Rodríguez, Pedro Menéndez, G. Barrett Knock, del Departamento de Agricultura de Washington, Mary Craven, Maximiliano Ramírez, el R. P. Alberto Martín; el millonario Kennett Hoyt y su esposa.

SENSACIONAL VENTA DE STUDIO COUCHES SIMMONS

Ofrecemos este encantador Studio Couch Slumber King, muy popular y a precio muy sugestivo.

Bello como mueble, con sus magníficos colchones, su comodidad y su práctico manejo, resulta algo indispensable en todo hogar moderno. Sirviendo para dos usos, y a que dispone Ud. de dos camas en cualquier momento.

SIMMONS

Los más grandes fabricantes del mundo en colchones, camas, bastidores y equipos para hoteles, clínicas y hospitales.

Departamento de ventas: San Rafael y San Nicolás. Tel: M-7044 Habana.

LAS VEINTE CURAS VEGETALES DEL

ABATE HAMON

UN NUMERO PARA CADA ENFERMEDAD

Curan radicalmente, SOLO CON PLANTAS, cura No. 1 la Diabetes, No. 2 Albuminuria, No. 3 Reumatismo, Etc., así se tratan las siguientes enfermedades: ASMA, BRONQUITIS, ESTOMAGO, (dispepsia etc.) NERVIOS, CORAZON, RIÑONES, HIGADO, ULCERAS del ESTOMAGO, ESTREÑIMIENTO y así cada medicina su número. Numerosos testimonios encontrará en el libro «LA MEDICINA VEGETAL» que se regala a quien lo solicite. No es precisamente necesario enviar este cupón. Pida hoy mismo el Libro «LA MEDICINA VEGETAL», con su nombre y dirección clara al Dr. P. RAMIREZ, Representante y Depositario de los Laboratorios Botánicos de Bruselas (Bélgica) Ave. S. Bolívar 141, Habana.

Resumen de la Gaceta

Día 21 de julio, edición ordinaria número 34. Primer pliego.

Agricultura

Decreto.—Designando los miembros de la Comisión de Defensa de la Ganadería Nacional.

Dirección de Montes, Minas y Aguas.—Aprovechamientos forestales a favor de Salvador Soto Iglesias y Alfredo García Cedeño.

Comercio

Dirección de Seguros: Aviso.—Devolución de fianza solicitada por la Unión Nacional, Compañía General de Seguros y Fianzas S. A.

Aviso.—Devolución de fianza solicitada por la Unión Nacional, Compañía General de Seguros y Fianzas, S. A.

Trabajo

Decreto.—Declarando cesante al doctor Felipe Carbonell y nombrando en su lugar al doctor Fernando J. del Pino y Trujillo.

Defensa Nacional

Decreto.—Concediendo Orden del Mérito Naval al capitán Domingo Fernández Salvado.

Decreto.—Concediendo Orden del Mérito Naval al Alférez de Fragata Gerardo Torres Tamayo.

Decreto.—Declarando derecho a la patria potestad sobre sus hijos naturales de la señora Angela Custodia Rodríguez y Hernández.

Secretaría de la Presidencia

Decreto.—Aceptando renuncia al señor Abelardo Cabrera y Alvarez, y ascendiendo a la señora María San Martín y Sáez.

Gobiernos Provinciales

Gobierno Provincial de La Habana.—Sin lugar oposición formulada por el señor André Poliakoff, como vicepresidente de la Compañía Petrolera La Estrella de Cuba, S. A., contra registro denunciado por Compañía Petrolera Carco.

Pina del Río. — Cancelando erdiente minero El Cencerro, de Daniel Compte Molina.

Oriente.—Cancelando registro minero Amparito, de Ernesto Romagosa y Sánchez.

Anuncios de Subastas

Aviso de subastas de la Secretaría de Obras Públicas.

Parte no oficial

Requerimiento a nombre de José R. Hernández Figueroa contra María Carrillo de Albornoz y Benítez.

Requerimiento a nombre de Hipólito Crispín contra Luis Solís.

Ferrocarril de Guantánamo.—Aviso para junta general de accionistas.

Compañía Ferrocarril del Noroeste, S. A.—Convocatoria para junta general.

Havana Electric and Utilities Company.—Aviso sobre reparto de dividendo.

Día 22 de julio, edición ordinaria número 37. Primer pliego

PODER EJECUTIVO

JUSTICIA

Decreto: Nombrando a César Bacaró y Gutiérrez.

Decreto: Ascendiendo al señor Alfredo Valdés de la Torre y nombrando a la señora Lucrecia González Olivera y a la señorita Estela Alvarez Diez.

Decreto: Dejando sin efecto nombramiento hecho a favor del doctor José María Rafael Molina y González Llorente y nombrar en su lugar al doctor Huberto Giro y Espino.

Decreto: Nombrando al doctor Manuel de Jesús Alvarez Pérez.

Registro de la Propiedad núm 1 de La Habana

Liberación solicitada por Francisco Sabin Romero.

HACIENDA

Aduana de Santiago de Cuba

Aviso: Remate de mercancías.

AGRICULTURA

Dirección de Industria

Precio promedio oficial para la libra de azúcar correspondiente a la primera quincena del mes de julio de 1937.

COMERCIO

Dirección de Seguros

Devoluciones de fianzas solicitadas por La Metropolitana, Compañía Nacional de Seguros y Fianzas, S. A., prestadas por La Unión Nacional, Compañía General de Seguros y Fianzas, S. A.

Aviso: Sobre el depósito de garantía de 25,000 pesos prestado de acuerdo con el artículo segundo del Decreto Ley número 467 de 7 de septiembre de 1934 y modo de ser extraído de la Tesorería General de la República.

Aviso: Ordenando devolución de garantías a favor de las entidades National Liberty Insurance Company of América.

Expedición de títulos del señor Bienvenido Martínez y Luis como Agente Oficial de la Propiedad Industrial.

SANIDAD Y BENEFICENCIA

Decreto: Nombrando al doctor Manuel Herrada Llebres.

Decreto: Destinando las rentas de la hacienda Yagua, Jagua o Cayajanada, ubicada en Sancti Spíritus a la Asociación Benéfica de Sancti Spíritus, San Juan Bosco.

Resolución: Adjudicando las fianzas del personal a la Compañía Itala, S. A.

DEFENSA NACIONAL

Decreto: Concediendo Orden del Mérito Naval al comandante de Infantería de Marina Antonio Morales Benítez.

Resolución: Autorizando al Cuartel Maestre General del Ejército Constitucional, para que adquiera sin el requisito de subasta la materia prima y otros artículos para la venta y confección de uniformes.

GOBIERNOS PROVINCIALES

Santa Clara

Admitiendo denuncia minera a favor de Juan Luis Rameau y Arias.

MUNICIPIOS

Rodas

Subasta de finca propiedad del señor José Toca Fernández.

Subasta de la finca propiedad de Toca y Hermanos.

Anuncios de Subastas

Aviso de subasta de la Secretaría de Obras Públicas.

Parte no Oficial

Declaración de zafra elaborada por el central Algodones de la sociedad anónima Sugar Plantations Operatings Company.

Compañía Refaccionista S. A. Convocatoria para junta general ordinaria.

Ferrocarril de Guantánamo. Aviso: Convocatoria para junta general ordinaria.

Compañía Ferrocarril del Noroeste S. A. Convocatoria para junta general extraordinaria.

ENCAJES BRODERIES

El mayor surtido y los mejores precios en nuevos encajes y broderíes se los ofrece ahora.

Bazar Inglés

GALIANO Y SAN MIGUEL

LA EXPORTACION DE MAIZ HA SIDO PROHIBIDA POR EL GOBIERNO DE RUMANIA

BUCAREST, Rumanía, julio 23. (AP).—El Gabinete rumano dictó ayer un decreto prohibiendo la exportación de maíz debido a que, según las informaciones que ha recibido el Gobierno, indican que habrá escasez de ese grano este año.

Para la gente de

BUEN GUSTO

UNA LINDA CABELLERA Y UN CUERO CABELLUDO SANO Y LIMPIO, SIN NINGUN ESFUERZO.

La acción de Danderina está en su fórmula, de modo que Ud. no tiene que hacer ningún esfuerzo ni darse masajes, como sucede con la mayoría de los tónicos para el cabello.

Usando una pequeña cantidad de Danderina todos los días al peinarse, su pelo lucirá tan limpio y brillante que resplandecerá . . . Danderina hace desaparecer la caspa . . . disolviéndola. No habrán acumulaciones grasosas en su cuero cabelludo. Use Danderina hoy mismo y verá qué suave y dócil queda su cabello!

Danderina

EL TONICO PARA EL CABELLO

EMPRESA DE OMNIBUS

Santiago-Habana

CARROS PULLMAN DE LUJO

UNICA EMPRESA EN CUBA QUE SOSTIENE 15 SALIDAS DIARIAS PARA SANTA CLARA, CAMAGUEY Y SANTIAGO DE CUBA.

SALIDAS DE LA HABANA

4.30 A.M. Directo hasta Santiago de Cuba. Rápido.
6.00 A.M. Directo hasta Santiago de Cuba. Rápido.
7.00 A.M. Directo hasta Camagüey.
8.15 A.M. Directo hasta Santa Clara.
9.30 A.M. Directo hasta Santiago de Cuba. Rápido.
11.00 A.M. Directo hasta Santa Clara.
12.30 P.M. Directo hasta Camagüey. Rápido.
2.00 P.M. Directo hasta Santa Clara.
3.30 P.M. Directo hasta Santiago de Cuba. Rápido.
5.30 P.M. Directo hasta Santiago de Cuba. Rápido.
7.30 P.M. Directo hasta Santiago de Cuba. Rápido.
8.00 P.M. Directo hasta Santiago de Cuba.
11.15 P.M. Directo hasta Santiago de Cuba. Rápido.
12.30 A.M. Directo hasta Santiago de Cuba. Rápido.

Salen de Monserrate y Muralla, Hotel «Puerta de Tierra». Esta Empresa sostiene relevo de personal cada seis horas, por eso lleva más de 15 años prestando servicios sin accidentes.

Reservación de asientos numerados. Puede hacerlo personalmente, por el Teléfono M-2266.

NUEVOS PRECIOS REBAJADOS EL 30%.
ECONOMIA, SEGURIDAD, ITINERARIO FIJO.

CRONICA HABANERA

LA NOVIA DE ANOCHE

GABY DE LA RIVA.—Para una boda de gran lucimiento, selecta y elegante, abrió ayer noche sus puertas la Iglesia de Ean Juan de Letrán, templo predilecto de los novios del gran mundo.

Allí, ante su altar mayor que aparecía radiante de luz y de belleza, unieron para siempre sus destinos dos jóvenes de nuestra mejor sociedad que cuentan con mayores afectos y muchas simpatías: la señorita Gaby de la Riva y Hamel, de fina y delicada belleza y el apuesto y caballeroso amigo Augusto Castro Montejo.

Tan brillante ceremonia congregó en aquella iglesia una numerosa representación de la sociedad habanera.

Un primor por suntuosidad, belleza y elegancia, el adorno floral.

Un triunfo más de la «Casa Trías» el renombrado jardín del Vedado cuyos artistas quedaron a la altura de su fama haciendo derroche de gusto y originalidad en su confección.

Como un manto de pétalos aparecía el altar mayor.

Eran dalias, gladiolos y callas que combinadas aquí y allá en búcaros y en jardineras destacaban su blancura del fondo formado por las palmas arecas.

La senda iba trazada por la alfombra de Trías y enmarcada por anchos canteros de musgo verde sobre los que se advertían pequeños macizos de dalias y gardenias separados por lindos arbolitos enanos cuajados de flores.

Airosa, graciosísima, reflejando un destello de felicidad, hizo su entrada la novia poco antes de las diez.

Su toilette nupcial, de suaves y novedosas líneas, correspondía a un modelo «Jodelle» interpretado en gross-grain» blanco. El amplio velo de tul ilusión iba sostenido a las sienes con una tiara—modelo «Reboux»—que por su elegancia y chic dejaba adivinar su procedencia del atelier de «Eva».

El ramo era una maravilla.

Una creación «Martin» de imponderable belleza que llegó a sus manos directamente del jardín «El Fénix», el gran jardín del Paseo de Carlos III como un regalo de su hermano político el simpático joven Frank Castro Montejo.

Estaba tejido con orquídeas blancas y lirios del valle.

Una preciosidad.

Fueron los padrinos de la boda, la distinguida señorita Emma Montejo Nenninger, tía del novio y el doctor Miguel de la Riva y Hernández, padre de la novia.

Como testigos suscribieron el acta por parte de ella, el doctor Antonio Riva, Director de Beneficencia; el doctor Francisco Chacón y Carbonell, Abogado Fiscal del Tribunal Supremo, los doctores Gustavo Pérez Abreu, Augusto Díaz Brito y Miguel Antonio Riva, hermano este último de la novia y el señor Miguel Angel Cisneros.

Por parte de él lo hicieron el doctor Miguel Suárez Gutiérrez, Senador por las Villas, el señor Alfredo de Sena, Registrador de la Propiedad, el Lcdo. Alberto J. Delgado, tío del novio, el doctor Félix Pagés, el señor Enrique G. Regalado y Real y este cronista.

Durante la ceremonia se oyó desde lo alto del coro un programa magnífico interpretado por el Conjunto Clásico Romántico que dirige el maestro Raimundo Toll y de Hoyos, figurando entre otros números la Marcha Nupcial de Mendelsohn, la Melodía del Pastor de Hauser; el Canto de la Tarde de Wagner y la Marcha de Lohengrin de Wagner.

La boda civil se verificó el día 22 ante el conocido notario doctor José A. Suárez Fernández, futuro cuñado del novio, siendo testigos por ella los doctores José de Cubas Serrate, Gustavo Coya Jiménez, y Jaime Cervera y el señor Miguel Blanco y por él, el doctor José Hermida, Jefe del Negociado Dental de la Secretaría de Sanidad, el ingeniero Lorenzo Miquel, el señor Antonio F. Castro Montejo, hermano del novio y el doctor Julio F. Dumas.

ANIMADO RECIBO. — El jueves con motivo de su santo recibió al grupo de sus amistades en horas de la noche, la encantadora señorita Madeleine Labarrere y Le Mat, figurita muy graciosa y muy bonita que empieza a frecuentar nuestros salones.

Tan animado recibo, sin carácter alguno de fiesta, se efectuó en la espléndida residencia de sus padres, el conocido matrimonio Maurice Labarrere y Henriette Le Mat.

Allí se congregó un grupo selectísimo de señoritas.

Sylvia Lawton, Tica Zaldo, Marta González Labarga, Julita y Bibi Aspuru, Josefina Díaz Recio, Gloria Garmendía, y Hortensita Castellanos, tan graciosa.

María de Lourdes del Valle.

Yolanda González Beauville, Mercedes e Isabel Llanso, Maggie Wolf y Fefita Cano, y Angelita Longa, lindísima.

Sara María García Tuñón.

Irene Pagliery.

Esther María Porta, Marta de Arcos, y Maggie Duffau.

Entre los jóvenes, Fili Sánchez, Miguel Dufau, Armando Salcedo, Juan Edwards, Diego Giménez, René Fusté, Enrique Lucas Lamadrid, Titi Longa, Gastón Carrera, Jorge Battle, Raúl, Gerardo y Mayito Portela, Melchor Gastón, José Carrillo, Jorge Mendoza, Gonzalo de Cárdenas, Silvio de Cárdenas, Max y Alberto Borges, Enrique Sardiña, Mario Zayas, Eddy Castellanos, Armando Sánchez Agramonte, Ernesto de Zaldo y Maurice y Alfred Labarrere.

Y nuestro querido compañero Mario Castellanos.

Se bailó con gran animación.

Y se sirvió un buffet exquisito.

Con la señorita Magdeleine Labarrere hizo los honores de la fiesta su bellísima hermana Maitá Labarrere.

Mañana: **SANTIAGO**
El lunes: **SANTA ANA**

A un costo insignificante puede usted seleccionar en FIN DE SIGLO Obsequios para las personas de su amistad o afecto que celebran el onomástico en esos días. Todos nuestros surtidos están ahora considerablemente rebajados de precio, lo mismo en el Departamento de Regalos que en todos los demás. Haga con tiempo la selección.

fin de Siglo

san rafael y águila, teléfonos: m-5991-92-93

Gran Venta Popular de Julio

Mañana, Domingo: Regatas en Varadero

El formidable evento náutico que reúne cada año miles de personas en la Playa Azul. Concurra usted a él luciendo un nuevo equipo de playa. Con una cantidad insignificante puede adquirirlo ahora en nuestra Sección Masculina. Las rebajas son allí considerables:

Camisas de Sport *en tejido mesh de calidad superior. Azul y blanco o prusia y carmelita* **99 c**

Camisas de Sport *en jersey de seda. Colores: vino, prusia, carmelita y verde* **2.19**

Camisas de Sport *en shantung de seda, en azul, blanco, prusia, vino y marrón* **2.45**

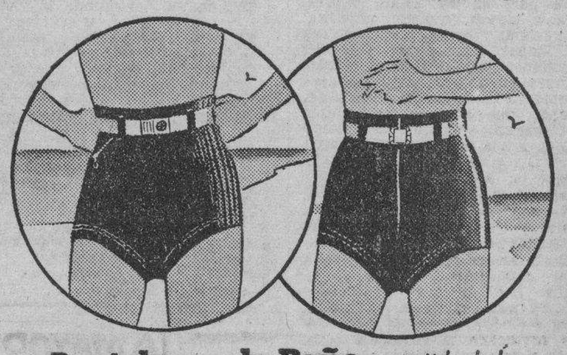

Pantalones de Baño, *en tejido de lana pura, importados. Prusia, vino y marrón. Con cinturón y soporte* **1.39**

Pantalones de Baño, *con soporte y cinturón, en tejido acanalado de lana pura, muy fino. Solamente en color prusia* **2.50**

Trajes de Bano, *en fino tejido de lana. Varias combinaciones: Pantalón prusia y Camiseta blanca; vino con gris; marrón con amarillo; gris con azul* **3.38**

Trajes de Baño, *en tejido de lana pura de la mejor calidad. Colores combinados: prusia con blanco; marrón con rojo y negro; azul con blanco; vino con gris. Valían 5.50, 6.50 y 8.00* **4.65**

En Trajes de Baño de la marca "Jantzen" y otras, tenemos surtidos completos, en los más nuevos estilos y colores. Planta baja.

fin de Siglo

san rafael y águila, teléfonos: m-5991-92-93

Defunciones ocurridas ayer en La Habana

José García Gilbert, blanco, 57 años, H. Mercedes.

José Fernández, blanco, 75 años; H. C. García.

Juan Domínguez Mesa, blanco, 19 años, J. del Monte 301.

Paulino Losada Fernández, blanco, 51 años, Inst. del Cáncer.

Aracelia Argüelles Guzmán, negra, 25 años, Inst. del Cáncer.

América Allen, blanca, 82 años, Correa 88.

Evelio Rodríguez, blanco, 3 meses, Esperanza 121.

Estrella Valdés Odriozola, mestiza, 3 días, H. Infantil.

Antonio Gil Vázquez, blanco, 49 años, Prado 64.

Serafín González Ferrer, blanco, 51 años, H. Lebredo.

Francisco Egea Rodríguez, blanco, 14 meses, Tulipán 16.

Guilio Vardes Martínez, blanco, 10 meses, Agramonte 18.

Olga de la Cerda Torres, blanca, 11 meses, Cerro 817.

Bernarda Alfonso, s. o. a. mestiza, 73 años, Oquendo 8.

José Blanco Gómez, blanco, 61 años, Quinta Benéfica.

Pablo Martínez Rodríguez, blanco, 14 meses, H. Infantil.

Secundino Román Soto, mestizo, 50 años, H. Municipal.

Daniel A. Valdés, mestizo, 24 años, H. Infantil.

Eloísa Suárez Miranda, blanca, 50 años, 23 y F, Vedado.

Rafaela Roger Pérez, blanca, 76 años, Infanta 32-A.

UN PADRE DE FAMILIA TRATO DE SUICIDARSE

Por hallarse aburrido de la vida a causa de estar enfermo, atentó ayer contra su existencia, ingiriendo una gran cantidad de tinta rápida, Jacobo Travieso, de 40 años de edad y vecino de Rosario 29, siendo trasladado al centro de socorro de Jesús del Monte, donde certificaron que su estado era de gravedad. Ingresó para su curación en el Hospital Calixto García. La Policía procedió a ocupar varias cartas que dicho individuo dejó para sus familiares y el Juzgado, en las que hace constar los motivos de su determinación.

M.E.C.D. 2016

DIARIO DE LA MARINA

(S. A.)
FUNDADO EN 1832.
(Dirigido hasta 1919 por D. Nicolás Rivero y Muñiz)
DIRECTOR: Dr. JOSE I. RIVERO
ADMINISTRADOR: D. CELSO GONZALEZ
Domicilio Social: PASEO DE MARTI, número 103
Joshúa B. Powers, Ins. 220St. 42nd. St. New York City

Editado por la Cía. DIARIO DE LA MARINA, (S. A.), cuyo programa consiste en la defensa de los intereses generales y permanentes de la Nación cubana, de los especiales de la Colonia Española establecida en la misma y de la unión y armonía entre los diversos elementos que conviven en el país. Art. 1o. de los Estatutos.

TELEFONOS DEL DIARIO

Dirección	M-2855
Administración	M-7911
Suscripciones	M-7911
Quejas	M-7911
Clasificados	M-7915
Jefe Redacción	M-1287
Redacción	M-7913
Sports	M-7912
Ag. Guanabacoa	XO-1584

PRECIOS DE SUSCRIPCION

	Territorio Nacional	Extranjero	Países Fuera del Convenio Postal
Año	$ 13.50	$ 17.00	$ 20.00
Semestre	7.00	9.00	11.00
Trimestre	3.75	5.00	6.00
Mes	1.30	—	—
Dominical Semestre	—	5.00	7.00

EDITORIALES

La Universidad y la alta cultura

EL Director de Cultura y el Rector de la Universidad han celebrado una entrevista, de la cual pueden derivarse incalculables beneficios para nuestra vida cultural. Por lo menos tal ha sido el propósito que indujo a ambos funcionarios a un cambio de impresiones sobre la posibilidad de una cooperación eficaz entre la Universidad y la Secretaría de Educación, a los efectos de inaugurar cursos de conferencias, propiciar el intercambio de profesores, editar publicaciones, promover, en suma, actividades intelectuales de alcance nacional y de resonancia internacional.

El momento no puede ser más oportuno para una gestión de esta índole. La guerra civil ha lanzado fuera de España a destacadas figuras en la ciencia, en la filosofía, en las letras y en las artes. Ninguna ruta mejor que la de la América hispánica para tantos mentores expatriados, para tantas inteligencias y sensibilidades de primer orden cuyas vocaciones y tareas son incompatibles con el ambiente de pugna apasionada que hoy prevalece en la península. No pocos de esos desterrados egregios han hablado ya, bien en la cátedra, bien en el periódico, bien en el gabinete de investigación, lugar seguro para proseguir sus nobles labores. Pero hay todavía algunos de mucha nota en condición de disponibilidad y deseosos de encontrar en nuestra América hogar y colaboración propicios para su misión de cultura. Cuba, al beneficiarse con su visita, realizaría al mismo tiempo una obra de hidalga hospitalidad. Que las actividades del espíritu no se interrumpan en España, pese al encarnizamiento de la lucha fratricida, es deber que incumbe a sus hijas de América. ¿Cómo? Brindando acogida a sus sabios, a sus investigadores, a sus hombres de letras y de ciencias, a sus poetas, a sus artistas. En el cumplimiento de este deber de hispanidad—de humanidad, en el fondo—nuestro pueblo no puede mostrarse remiso.

La Universidad de la Habana puede hacer mucho en este sentido. Más aún si actúa de consuno con la Secretaría de Educación, pues si bien es cierto que el presupuesto de la Dirección de Cultura, según comentábamos días pasados desde estas columnas, ha sido reducido a proporciones realmente lamentables, siempre sería posible obtener facilidades económicas y de toda índole para una empresa como ésta a que nos referimos. Los resortes oficiales son poderosos. Todo estriba en saber manejarlos a tiempo, con habilidad y buena intención.

Por otra parte, es hora ya de que nuestra Universidad extienda su función más allá de la esfera estrictamente pedagógica. Una universidad moderna no puede ser sólo un centro de estudios metódicos, sin más misión que la de facultar un número determinado de profesionales cada año. Ha de ser, además, un intenso foco de irradiación cultural. No otra finalidad persiguen los llamados «cursos de extensión universitaria». Pero hay más: las grandes universidades extranjeras son, fundamentalmente, templos consagrados a la alta cultura en todos sus aspectos. Paralelamente a la labor pedagógica, se despliegan en ellas actividades artísticas, intelectuales, científicas y sociales del más vario linaje. Constantemente sus escuelas y facultades organizan concursos, promueven debates, propician conciertos, conferencias, exposiciones y editan revistas, folletos y libros que pregonan en todo el mundo la eficacia y la fecundidad de su obra.

En proporción adecuada a nuestros medios, nuestra Universidad podría hacer algo. ¿Por qué de la misma manera que invierte una parte de su crédito en fomentar las actividades deportivas en el alumnado, no se hace otro tanto en lo que concierne al noble ejercicio del espíritu?

La oportunidad nos parece excelente para ensayar una labor de más amplio radio. La Universidad de la Habana, que acaba de iniciar una nueva y prometedora etapa, no debe desaprovecharla.

Un Estado sobre otro Estado

La Secretaría de Trabajo es en Cuba, un Estado dentro de otro Estado o sobre otro Estado. Conculca abiertamente la Constitución, que estatuye la igualdad de todos los cubanos ante la ley, sin distinción ninguna. No respeta para nada los fallos del Tribunal Supremo, que declaró inconstitucionales las diferencias que para los sagrados derechos del trabajo establecía el Decreto-Ley del 50 por ciento, entre los cubanos nativos y los nacionalizados. Rechaza las reclamaciones que, conforme al citado fallo y a las prescripciones constitucionales, le dirigen en reclamación de los aludidos derechos los cubanos nacionalizados. Prescinde de los recursos de alzada que, dando la razón a estos ciudadanos, admite el Presidente de la República, doctor Laredo Bru, y contradice sus indicaciones y sus disposiciones respecto a este problema.

Esta actitud de incumplimiento de las leyes y de las órdenes del Jefe del Ejecutivo, de interpretaciones absurdas y arbitrarias, de usurpación de facultades y de proscripciones sistemáticas de los ciudadanos naturalizados que tan reiteradamente ha sido denunciada y censurada por la opinión pública, recibió una nueva confirmación en la reciente entrevista que el señor Luciano J. Peynó, Presidente de la Asociación para la Defensa de los Derechos Ciudadanos y su Secretario, doctor Mario Petriccione, tuvieron con el Magistrado Supremo de la República, el doctor Laredo Bru. De ella se infiere que lo mismo respecto a los empleados de la Havana Electric, que a los de los Ferrocarriles Consolidados de Cuba, que a los de las demás empresas, la Secretaría de Trabajo ha hecho una nueva Ley de Nacionalización, según la cual los cubanos nacionalizados están excluídos del trabajo de un modo absoluto, lo mismo en lo presente que en lo futuro. No importa que se cansen de reclamar lo que tan justa y legalmente les corresponde. No importa que el Presidente de la República les dé la razón y decrete que se proceda conforme a la Ley. La Secretaría de Trabajo sigue impertérrita en su cerrada negativa a que sean ocupados los puestos vacantes por cubanos nacionalizados, según el orden de antigüedad, como lo manda la Ley. Tampoco le interesa nada a la Secretaría de Trabajo que los aludidos empleados sean tan obreros y tan proletarios como los cubanos nativos. En su afán de infringir los estatutos del trabajo para cuyo cumplimiento y defensa se constituyó: en su ahinco de entorpecer, obstruir y suscitar conflictos sociales que tiene obligación de evitar y resolver, lo mismo va contra los obreros como contra los patronos. Tampoco le preocupa nada a la Secretaría de Trabajo que muchos de esos cubanos nacionalizados a quienes ella condena al paro forzoso y, por lo tanto a la extrema indigencia, tengan esposas e hijos nacidos en Cuba y tan merecedores, por ende, de protección y de amparo, como los ciudadanos nativos. La miseria de aquellos infelices, faltos en su propia tierra de lo más indispensablemente necesario para la vida no le hace mella a la Secretaría de Trabajo. Pero sí se la hace al Jefe Supremo de la Nación que, cuando presidía en el Consejo de Estado la Comisión de Asuntos Jurídicos, presentó una vigorosa ponencia en que con irrebatibles razones, probaba la necesidad de reformar la Ley de Nacionalización para no cometer con el extranjero nacionalizado, con el extranjero arraigado en Cuba y con el que tenía esposa e hijos cubanos la crueldad de despojarle del trabajo y lanzarle a la más angustiosa y desesperante situación. El doctor Laredo Bru ratificó este criterio suyo en la referida entrevista a los señores Luciano J. Peynó y Mario Petriccione. El doctor Laredo Bru no está, de ningún modo, conforme con que se establezca «una pugna suicida» —así la llamó él— entre cubanos nativos y nacionalizados, y con que se condene a la mujer y al niño nacidos en Cuba, a la necesidad y al hambre, sea cualesquiera la nacionalidad de la persona a cuyo amparo se encuentren. Así piensa y así siente el Jefe del Ejecutivo, que es quien ha de interpretar y resolver dentro de la Constitución y de las Leyes éstos y otros problemas. La Secretaría de Trabajo no puede sobreponerse a él y trazarse para sí veriguetos especiales, torcidos y descarriados.

BROMAS Y VERAS

NECESIDAD DE ESCLAVOS

Dijo Aristóteles, adelantándose dos mil trescientos años a los hechos, que: «la esclavitud acabaría cuando la rueca y el uso trabajaran por sí mismos» y, efectivamente, en los albores de los progresos mecánicos, los blancos-amos, dejaron libres a los negros-esclavos. Y la esclavitud que hoy queda por el mundo es en los países donde no existe el progreso mecánico. Luego la esclavitud fué una necesidad de civilización, contra lo que opinan tantos tontos sensibleros.

Y Cuba, pese a la opinión de la Secretaría del Trabajo, todavía necesita de los esclavos, en tanto el progreso mecánico no dé las máquinas necesarias para las labores que aún se confían a los brazos humanos, como la limpia de los campos y el corte de la caña. Y mientras no tengamos esos medios mecánicos de labor, y los demás países competidores no los implanten también, Cuba seguirá necesitando esclavos, como en mil ochocientos y tantos, cuando importaba chinos a treinta centenes, y como antes cuando importaba negros de Africa. Porque, según la Real Cédula de 1817: «la imposibilidad en que estaban los indios de ocuparse en diferentes trabajos útiles, aunque penosos, nacida del ningún conocimiento que tenían de las comodidades de la vida y de los cortísimos progresos que entre ellos había hecho la sociedad civil, exigió por entonces que el beneficio de las minas y el rompimiento y cultivo de las tierras se entregara a brazos más robustos».

Estos problemas los ha tratado maravillosamente el señor Manuel Bustelo, paciente buceador de la Estadística al servicio de la Asociación para la Defensa de los Derechos Ciudadanos pero, naturalmente, nadie le ha hecho caso y menos el señor Secretario del Trabajo, ni ningún otro político, más atentos como están todos a satisfacer propios intereses y de amigos y a crear fáciles popularidades aunque sea con medidas destructoras a la larga y de miopes efectismos inmediatos.

Como se ve, no se importaron brazos de Africa por el capricho de dar una nota de color a la población cubana, sino por necesidad imperiosa de civilización; y no se importaron, después de acabada la esclavitud, chinos, por aumentar el colorido con otra variación; sino, simplemente, porque hacían falta y no había «brazos nativos» capaces de realizar las labores que se confiaban a las de importación.

Si se tiene en cuenta que nuestra riqueza, casi total es el azúcar, que cubre del setenta al ochenta por ciento de nuestras exportaciones, parece natural que todo gobernante dé preferente atención a esta rama de nuestra producción, puesto que es nuestra riqueza básica. Y que antes de tomar una determinación, la piense mucho y la consulte más, para no secar las fuentes de donde todos abrevamos.

Y, sin embargo de ser el azúcar nuestro principal trabajo, las labores de producirla son totalmente exóticas en Cuba, porque siempre se ha hecho la zafra con brazos extraños, antes por esclavos de Africa después por sus hijos y los chinos y últimamente por los antillanos. El cubano no va a los campos de caña. La tradición cubana es que nuestro guajiro siembra para sí, trabaja en labores agrícolas, pero no sirve de bracero en los campos de caña. Y si eso es lo clásico, toda medida para echar a los braceros necesarios a la industria, es funesta puesto que los cubanos no han de sustituirlos.

Además, el cubano no es esclavo: es ser en el que la sociedad civil ha hecho progresos; es parte de esa misma sociedad y no está en el caso del esclavo o neoesclavo antillano. Como hombre con «conocimiento de las comodidades de la vida», y con exigencias de civilización, es caro, y nuestra industria azucarera no puede pagarle en competencia con otros pueblos que sí tienen semi-esclavos. Hay, pues, que hacer posible el aprovechamiento de la situación inferior de esos braceros para servicio de nuestra industria, pero estableciendo el cordón sanitario preciso para que no se mezcle con nuestra población y no nos importe, con la «framboesía» los hábitos de pueblo inferior o distinto, al menos, del nuestro. Un confinamiento en poblados aislados donde imperen nuestra autoridad, nuestra sanidad, etc., y donde vivan de zafra a zafra por su propio esfuerzo en los cultivos agrícolas, sin amenazas para nuestras leyes del Trabajo y sin otras amenazas no menos graves. Pero no echarlos en tanto, como decía Aristóteles ,no tengamos brazos de hierro que hagan las labores de limpiar los campos y de cortar las cañas, por sí mismos.

En apoyo de esta teoría viene el dato curioso de que, hacia 1818 cuando la producción azucarera de Cuba alcanzó gran auge debido a la aplicación de lo que entonces fueron grandes progresos, la maquinaria movida a vapor, aumentaron las importaciones de esclavos. El mayor trabajo mecánico demandaba más brazos humanos. Y en 1841 la cifra de los «colonos» (que es como se llamaba a los trabajadores de las colonias de caña) sumaban nada menos que la mitad de la población de la Isla.

Y si tenemos una producción de azúcar que representa el 80 por ciento de la exportación, quiere decir que los campos de caña demandan, lo menos, el cuarenta por ciento de la población nativa. Y cuando no está en los campos, es porque la población nativa sigue su tradición y rehusa trabajar como los esclavos.

Luego, el señor Secretario del Trabajo se produce contra los intereses cubanos al echar los brazos semiesclavos que necesita nuestra riqueza.

Joaquín ARISTIGUETA

Al Margen de la Historia

TRES ANECDOTAS

I

El viejo rey de Prusia, recibe en el campo de batalla una carta de Napoleón III, emperador de los franceses, que se acaba de rendir con todo su ejército en los campos de Sedán.

Es breve, pero profundamente patética aquella misiva del monarca derrotado: «No habiendo podido morir a la cabeza de mis regimientos, vengo humildemente a depositar mi espada a los pies de Vuestra Majestad.—**Napoleón**».

El viejo rey de Prusia lee rápidamente las tristes palabras de su prisionero. Pero no se conmueve. No se inmuta. Con voz ronca y fuerte, le dice al oficial francés que ha servido de correo:

—Está bien. ¡Que venga!

Bismarck no puede reir en aquel momento, porque advierte en los ojillos grises del mensajero imperial el odio profundo que ha inspirado en todo un pueblo la tristemente célebre derrota de Sedán.

En París, horas más tarde, una mujer, «la española que fué más que reina», al conocer la suerte de los ejércitos franceses, también llena de oprobio el nombre del emperador... Y Napoleón III, convencido ya de que no puede emular a su egregio tío, ve, con la muerte en el alma, cómo caen abatidas para siempre las águilas del Imperio.

II

El rey consorte don Francisco de Asís visitaba diariamente, de riguroso incógnito, el palacio de la bellísima condesa de Campo-Alanje.

En estas salidas, Su Majestad utilizaba una berlina sin blasones, y cochero y lacayo no lucían escarapelas de ninguna clase.

Un día, al salir del palacio de la condesa, observó don Francisco de Asís que, en la casa de enfrente, había una linda muchacha que, sin muchos remilgos, dió cumplida contestación al saludo reverente que le dirigiera.

Una semana más tarde, el coche del rey consorte, en vez de detenerse frente al palacio de la Campo-Alanje, se detuvo en la casa de enfrente. Y así en días sucesivos.

No era la condesa mujer que se dejara vencer fácilmente, y comenzó a cavilar buscando una venganza digna del voluble don Francisco.

A la tarde siguiente, cuando la berlina del rey se detenía en casa de su rival, la condesa—que había hecho abrir sus balcones de par en par—se sentó al piano y atacó la Marcha Real en tono brillante.

Algunos guardias se aproximaron al palacio.

—¿Qué ocurre?—preguntaron.

—Nada—contestó sencillamente la de Campo-Alanje—que como Su Majestad acaba de entrar en aquella casa, me creí obligada a rendirle honores reales.

Desde aquel día, don Francisco no volvió a visitar a la vecina de la señora condesa.

III

Durante la retirada de Rusia, Napoleón pidió un voluntario que atravesara las líneas enemigas para establecer un contacto con un cuerpo de ejército que estaba aislado del grueso de las fuerzas imperiales.

Un subteniente de veintidós años se adelantó, diciendo:

—Yo iré, Majestad Imperial.

Bonaparte lo miró de arriba abajo. Y le preguntó:

—¿Sabes a dónde te envío?

—Sí, Majestad Imperial: a la muerte.

—¿A la muerte y te prestas voluntariamente a correr la aventura?

—¿Y por qué no? La máxima aspiración de todo francés debe ser la de morir en nombre de Francia y de Vuestra Majestad Imperial.

Sin decir una palabra, Napoleón puso en manos del joven subteniente los despachos que debía llevar al general rezagado. Luego, se alejó con la cabeza baja, para que no vieran en sus ojos las aguas dulces de la emoción...

José SANCHEZ-ARCILLA.

LA EXPERIENCIA

Por Roseñada

—Oye lo que dice el periódico: «Roosevelt devolverá el golpe al Senado».
—¡Bah...! Ya verás tú como todo eso acaba en un ajiaco americano...

Epistolario de OTEYZA

EX LIBRIS LUIS DE OTEYZA

Sr. Gastón T. Von Steck.

Panamá.

Muy señor mío:

Y luego dicen que si los novelistas... Real y verdadera es la aventura que de golpe—del clásico golpe de azadón—ha convertido a usted en millonario. No obstante, publicada como folletín resultaría inverosímil.

Usted era un humilde cavador que salió de Francia, para lo que en su país se llama «hacer la América». Y no marchaba con dirección al Norte, donde se realizan los negocios industriales, ni al Sur, donde se emprenden las explotaciones agrícolas. Industria y Agricultura en Francia hay, como en todas las naciones de Europa. Lo que no puede haber sino en la parte central del continente americano, son depósitos de oro en barras a disposición del que los encuentre. Por eso, al venir a América, desdeñando igualmente el Norte y el Sur, usted se dirigió al Centro.

República de Panamá, provincia de Chiriquí, región del río Piedra Candela. Allá los colonizadores abrieron túneles para una mina que «La Estrella» se llamó, y hubieron de cerrarlos cuando ataques piratescos devastaban el Istmo. Pero ¿no los cerrarían dejando dentro almacenes del precioso metal?... Pues ¡claro está que sí!

Estaba clarísimo. Todos los que escribimos novelas basadas en la busca y captura de riquezas escondidas, hemos narrado cosas semejantes, desde J. L. Stevenson en «La isla del tesoro», hasta este su afectísimo seguro servidor en «El tesoro de Cuauhtémoc». Lo que ocurría es que los críticos nos tachaban de embaucadores. Pero usted no se deja guiar por los críticos, en lo que hace perfectamente. La prueba de esto está en su mano.

Usted reabrió uno de aquellos túneles, tropezándose con ochenta áureos lingotes de a cincuenta libras por pieza. Repitió la operación en otro, y nuevo tropiezo, más agradable todavía porque el número de lingotes era aún mayor. Luego se tropezó usted con las autoridades, que le exigen la mitad del tesoro para el Gobierno, con arreglo a las panameñas leyes. Pero esto ya carece de importancia, al menos para mí.

Pues lo que personalmente me interesa en la prodigiosa aventura corrida por usted, es la demostración de que no son absurdas las aventuras fantásticas que los novelistas hacemos correr a nuestros personajes. Los críticos madrileños, cuando yo publiqué mi citada novela, se dedicaron todos a llamarme folletinero, sin más excepción que la de Rafael Marquina, encargado entonces de juzgar los libros en el «Heraldo de Madrid». Y ahora resulta que usted puede presentar un testimonio de considerable peso—el peso en oro es considerabilísimo—a favor de la verosimilitud con que yo referí la existencia de tesoros escondidos en las tierras centroamericanas.

Me congratulo, pues, de que haya usted encontrado esa fortuna de tres millones de dólares. Y hasta, por complacele del todo, me uniré a los lamentos que le arranca el que le quite la mitad el Gobierno de Panamá. Aunque creo que, conservando millón y medio de dólares, no debe usted lamentarse.

Soy, sin más, de usted affmo. s. s. q. e. s. m.

Luis de Oteyza

La Habana, 24 de Julio de 1937.

DIVAGACIONES DE UN ESPAÑOL

Alfonso Camín, camino de México

(Con el tabaco encendido)

Desde lejos, se le descubre por el sombrero ladeado a la derecha como una montera picona.

De cerca, es el asturiano simbólico, español. Es ardilla, corredora incesante, con la inquietud de un repórter en las romerías tradicionales.

Es poeta clásico, novelador a lo madrileño en «La Moza del Castañar» y cubano en «El Criollo» que produce por cuadruplicado. Saltó a Méjico después de ofrecernos los «Cien Sonetos» en la Habana. Dió luego cuatro novelas, escritas en las chinampas, con «El Collar de la Emperatriz».

En la «Asturias Simbólica» tiene páginas de bello estilo y refinado sentimiento. Su prosa es brillante o su verso florido. Se ha pasado la vida entre cuartillas y entrevistas con los grandes hombres de España y América, cuyo último ejemplar me puso encima de mi despacho, con unas frases dignas de agradecer, por lo inmerecidas.

Me habló del Director actual del DIARIO DE LA MARINA como de un santo varón convertido en Providencia del cielo, para orillar «La Ruta» al país azteca. De Aquilino Entrialgo se llenó la boca con los elogios de los bienaventurados que han hambre de soluciones y es de ellos el reino de la correspondencia.

¿Sabéis lo que estimo como principal elemento característico de Alfonso Camín, camino de Méjico?

No es su prosa correcta, ni sus fáciles versos, por mucho que valgan. Tampoco es su capa madrileña, plegada sobre el brazo, o terciada a lo flamenco. Su sombrero alón, tiene algo de Alcarria o de los crakers tejanos. Se ladea con tal estilo, que sólo un asturiano, del riñón gijonés, sabe darle el aire del romero entre el fin de siglo y comienzos del presente, ahora en quiebra, por haber perdido la fe en su tradición inmortal, y por haberse dejado engañar con estupefacientes sociales que infestan a España con las eliminaciones colectivas de Stalin, del ambiente tártaro, del virus «eslavo», sinónimo de «esclavo», porque en el comunismo, el hombre pierde su libertad.

Lo que más me place en las fotografías intercaladas en sus libros, es su constancia de fumador empedernido. Fuma en España, de la Arrendataria y en la Habana del mejor tabaco del mundo. En Méjico, de las vitolas hechas con tabaco de Tepic o de otra parte del país azteca.

Junto al eminente Zuloaga, el tabaco de Camín se presenta en el centro fotogénico, a manera de hisopo, para esparcir el agua bendita de la grandeza pictórica. Al lado del doctor Sánchez Bustamante se ofrece como arma rendida en Jueves Santo, para respetar la gloria que vendrá en la Resurección profética Ante el octogenario Ramón y Cajal, se desvía el tabaco, en tal forma, que el humo no cause molestia al lector, ni al oyente, pero dejando sentir el aroma de Cuba gustado en ambos, como perfume de añoranza. Con Eduardo Zamacois, el humo del tabaco sale en contra del torso de la «Sirena de Bronce» que vela la memoria de Galdós. Le veo al lado del incomparable astur don Armando Palacio Valdés, con el tabaco hecho una brocha, por haberlo mascado en la contemplación del genio novelista que, entre muchas historias esparcidas por el mundo, produjo «La Hermana San Sulpicio», glorificación de la pantalla del cine admirablemente expuesta a todas las latitudes del globo.

Siguiendo las observaciones del tabaco de Camín, cuando está al lado del maestro Castrovido, el insigne inválido popular, el «puro» de Camín luce apagado. Es un tributo de respeto al publicista de los grandes amores españoles. Y sigue, también apagado y rendido, al lado de Melquiades Alvarez, orador preminente que según declaración del malogrado ex-presidente J. M. Gómez, fué lo mejor que oyó en la palabra de un español. ¡Qué horrible es la ausencia del gran astur, víctima de la fiebre rusófila, que tanto mal causa a nuestra Madre Patria! Los papeles en la mano de Camín, que a la vez están junto a un tabaco que debió regalarle el Conde de Romanones, se le observa, en el índice que lo sujeta, cierta presión que le hace perder la rectitud. ¡Son tan fervidas las ironías del monárquico simpático, en su lealtad de servidor augusto que su agudez pone en las caras del interventor e intervenido, su respectiva elocuencia en cada mirada. El Conde, Camín, con su tabaco, hablan, en el silencio de su plasmación ideal.

La fotografía de Rodrigo Soriano con el indispensable Camín, fumando o aguantando el tabaco, dice cuánto cuidado ha menester para tratar al hombre que fué rival de Blasco Ibáñez. Camín, necesita del pulgar e índice, y del medio, para presentar su tabaco al fotógrafo, sin posible caída, por negligencia. Lo esconde, o de él prescinde, ante una dama, que es madrigal de la Montaña; la célebre novelista Concha Espina. Lo presenta como trompo en mano, a Luis Astrana Marín. Y en forma de batuta, al fotografiarse con don Carlos Mendizábal. Se priva del tabaco al reunirse con Valle Inclán y Monseñor Guillow y algunas señoritas, que sin duda, no eran fumadoras de «Camel».

Santiago Alba debió ofrecerle un tabaco enviado por don Juan March, el hombre incomprendido por los republicanos, cuya torpeza deploro. El tabaco que tiene en la mano, nuestro amigo Camín, al interviuar a García Cabral en París, es de una condición de dudosa prestancia. La figura que García Cabral tiene expuesta ante la máquina de las revelaciones, dispuso un trastrueque en el escritor asturiano, actualmente en la Habana y en camino de Méjico. Al volver la hoja nos hallamos con Salvador Díaz Mirón, de mal humor, con la frente rugosa en Camín, presentando un tabaco a manera de flecha desencantada, ya que sólo hubo una Venus: la de Milo. Por eso Camín se venga con su mano derecha, al sujetar el sombrero sin el dedo anular.

¡Eugenio Noel! Un andaluz combatiendo a los toros, me parece un escrito del Padre Sarasola que por darle importancia, rogó a Marcelino Domingo se lo firmase! ¡Qué merengue es la literatura en desahogo de novedades insentidas! Camín se ríe de todo eso, fumando su puro encendido puesto en la boca de incredulidad. No así con la capa terciada como «En Flandes se ha puesto el sol» de Marquina, al presentarse con Edmundo González Blanco, otro asturiano de «fabada» y «lacón». Ambos a dos, tercian su tabaco, porque los asturianos se acuerdan de Cuba, al fumar una tagarnina, suspirando por la Vuelta Abajo sin rival.

Se considera de cultura refinada no fumar ante Concha Espina, que sufre de asma, pero ¿ante Emilio Borrás, por qué? Borrás no ha estado jamás enfermo. Sus dolencias se las endosa a su mujer. Así me lo dijo, ante ella, en su cuarto del Teatro Nacional. Se desquita al interviuar a Mario Roso de Luna, cuya elegía escribió, con su pluma ésmeralda, el extraodinario publicista don Gastón Mora, positivo valor cubano, sin desentonar en el concepto público. Camín oye al docto astrónomo y teósofo español, poniendo su tabaco a la altura del cerámico Mario. Es deferencia a su bondad, talento y consideración. ¡Hizo mal bien! Por eso comparte con Tristán Bretón el placer del tabaco cubano, fumando, al igual que en la fotografía del General Roberto Cruz, de otras personalidades intervinientes que yo doy como despido, ante el dúo del poeta astur, con el más astur de los poetas en la Academia. ¿Sabéis quién fué? Pues don Alfonsio Rivero, que debutó en el DIARIO DE LA MARINA en 1901, cuando don Nicolás Rivero con su mano firía y prosa aguda, perfilaba «Actualidades», ávidamente leídas por los hispanos. ¡Cuando Curros Enríquez redactaba «La Prensa» en Habana! Ocasión ponderada, en donde hizo el talento del cantor gallego. Cuando vozarrón de don Lucio Solís ordenaba los comentarios que destinaba los regalos de pluma. Cuando el inolvidable Enrique Corzo ponía en la crítica la herencia talentosa de su linaje...

En la posición de Camín con el tabaco apagado y la del bachiller fumando su cabeza por la «Trazas» que le enfermó de alma y de incomprensión, quizás equívoca, ve he detenido la visual por un recuerdo al autor de «El crimen de Avellaneda», ante el cual, me siento incompetente para rendirle merecido tributo muy cordial.

Aficionado a las letras en medio del trasiego tabacalero, en donde cursé mi lección de trabajo, ofrezco al lector de la galera por día, unas noches en lectura de los clásicos. Siento por el tabaco de Cuba una veneración y una gratitud. Me ofende cuando veo en los cines y en los teatros de oscuridad, el chispazo de un fósforo para encender un «Camel» por una mujer, que hoy compite con el género masculino en gastar cajetillas de cromo americano.

Bien hace Camín fumando siempre su tabaco de tagarnina en España y de Vuelta Abajo en Cuba. Prefiera dar más pregón a la actual propaganda.

Cuba, es el país que produce el mejor tabaco del mundo.

José AIXALA.

A TRAVES DE LA VIDA

EL CARNET DE UN MENDIGO

Desde hoy me he hecho pordiosero. Es un estado al que puede llegar todo el mundo, porque no se necesita nombramiento ni cartilla de estilar.

Sin embargo, el que crea que es blando el oficio, no tiene más que probarlo.

Las gentes son tan descorteses que ni siquiera responden cuando se les pide.

Pero ya me iré acostumbrando.

Bien dicen que el primer paso (léase «la primera vergüenza») es el más penoso.

Un estudio que puede hacerse del egoísmo:

Alrededor de los teatros y de las fiestas es donde menos se recoge. En el Frontón no se saca ni un kilo.

Por «Cayo Hueso» y los barrios pobres es donde más se gana.

Hubo un momento en que pensé hacerme el ciego.

Es la enfermedad que enternece más y produce mejor. Tuve que renunciar porque había demasiada competencia.

Y luego que la única compensación de nuestro oficio es ver lo que pasa.

Ahora mismo acabo de presenciar una escena que me ha hecho mucho.

Eran tres los que iban andando. Una mujer y dos hombres.

La mujer, de pronto, ha vuelto atrás tres o cuatro pasos, separándose del grupo y diciendo:

¡Pobre hombre!

El «pobre hombre» era yo. Con la mano derecha me ha dado dos centavos y con la izquierda deslizó un papelito en la mano del... otro.

¿Quién era el mendigo?

He hecho una observación:

Las mujeres que tienen las manos bonitas dan más que las otras.

¿Hay necesidad de decir por qué?

Por las tardes me sitúo a la puerta de un círculo donde se juega de noche. Por la cara de los jugadores sé cómo les ha ido en la partida.

No hay que contar con la generosidad. Sin experimentarlo no hubiese creído. Los que pierden son los que dan una limosna.

¿Es por bondad de corazón? No; es para que cambie la suerte.

Los que han ganado, como los que han comido, no piensan que los pobres y hambrientos.

El día primero de año es la época en que más limosnas se recogen. Todo el mundo se figura que por cinco centavos la Fortuna va a protegerle durante trescientos sesenta y cinco días.

Un sistema que casi todos mis colegas practican es el de pedir limosna a un caballero que está hablando con una señora, sobre todo si es joven.

Tiene su razón de ser; pero yo no lo hago porque entiendo que es una especie de «chantage».

Cuando existía la playa de San Lázaro y la Punta, tenían los mendigos su salón de sociedad entre aquellos arrecifes. Hoy los han expropiado para que se diviertan los ricos. Al fin tendremos que reunirnos en los Asilos.

Se habla constantemente de prohibir la mendicidad, pero a nadie se le ocurre suprimir la miseria.

De tener un poco de dinero hubiera fundado un periódico titulado «La Crónica de la Caridad». Circularía mucho; pero, como se ve, las virtudes acaparan las iniciativas.

Lo bueno de la pobreza—decía un indigente—es lo que enseña.

Héctor DE SAAVEDRA

¿QUIEN ME CREYERA?

¿Quién me creyera en tiempo venidero
si extremara en mis versos la verdad?
Igual que en un sepulcro guardar quiero
de tus dotes al menos la mitad.

Si hablara de tus ojos esplendentes,
si pintara al pintarte el ideal,
la edad nueva al juzgar decir podría:
«Mientes; tanto cielo jamás fué terrenal».

Y en mis mustios papeles tu silueta
fuera chochez de viejo nominada,
tus derechos, vehemencias de poeta,
o una vieja canción exagerada.

Mas si un hijo entonces floreciera,
en él y en mí, dos veces revivieras.

SHAKESPEARE.

M.E.C.D. 2016

PARA ASISTIR A LAS GRANDES FIESTAS DE VARADERO

THE FAIR

Ofrece una nueva y atractiva colección de

Vestidos de Noche

EN SU GRAN VENTA TRADICIONAL DE

2 VESTIDOS POR EL PRECIO DE 1

Asimismo ofrece un gran surtido de

Artículos de Playa

Los modernos estilos, y en todos colores de moda.

NO DEJE UD. DE VISITAR ESTA GRAN LIQUIDACION, QUE PRONTO FINALIZA.

Visite.

THE FAIR

SAN RAFAEL 9 y 11

VEJACION

El vigilante 1330, José R. Pérez, de la Segunda Estación, arrestó a Josefina Rodríguez Pérez, de Reina 100, porque al notificarle una infracción cometida a un chofer, en la esquina de Monte y Cárdenas, lo vejó.

POLVOS DE ABISINIA EXIBARD

Sin Opio ni Morfina

Muy eficaces contra

ASMA

Catarro — Opresión

y todas afecciones espasmódicas de las vías respiratorias.

35 Años de Buen Exito. — Med. Oro y Plata.

Docteur H. FERRE
28, rue Richelieu
PARIS

TODAS FARMACIAS

CRONICA HABANERA

EN SUS DIAS

Saludamos en sus días a la señora Cristina Falla de Fabar, una de las damas más jóvenes y distinguidas de nuestro gran mundo.
Con motivo de su santo, muchas felicitaciones recibirá.
Tenga un buen día.

LA FESTIVIDAD DE HOY.—Santa Cristina es la festividad que para hoy señala la Iglesia Católica.

Sean nuestros saludos para las siguientes damas:

Cristina Kindelán, bella, gentil y distinguida esposa del conocido caballero Antonio G. Mendoza, hacendado de gran prestigio.

La señora de Mendoza, para la que habrá toda clase de afectos y congratulaciones por parte de una sociedad que la quiere y distingue, no recibe, pues está de luto.

Cristina Fernández, la interesante señora del doctor Guillermo Castellví, que goza de muy buenas relaciones en el gran mundo habanero.

Es el santo, también, de su hija Cristina, bella y gentilísima señorita que se halla de temporada en los Estados Unidos.

Cristina Gelats viuda de Méndez, bondadosa dama que se halla en completo retraimiento desde la muerte de su esposo.

Mimia Montalvo, la joven señora de Casas.

Apolonia Menéndez de Acui, Cristina Pujals de Alvarez, Cristina Crucet de Junco, Cristina Saladrigas de Campos, Cristina Gómez viuda de Mederos, María Cristina Cabello de Montejo.

Cristina Martínez Ortiz viuda de Franca y su hija Cristinita, la bella y gentilísima esposa de nuestro amigo Genaro de la Vega.

Cristina Ledón de Solana, María Cristina Fernández de Sierra, María Cristina Menéndez de Morales.

Una dama joven, de incomparable belleza, Cristina Kindelán, la señora de Raúl Arango.

Cristina Jiménez, bella y gentilísima esposa del señor Camilo Armand, condueño del acreditado jardín «El Clavel».

Cristina Gobel viuda de López y su hija María Cristina López Gobel de García.

Cristina de la Cruz, la interesante dama.

Cristina Céspedes de Rodríguez Sigler, Cristina Ramírez de Iglesias, y Cristina Martínez de Crespo y su hija Cristna.

María Cristina Bustillo de Cañas.

Cristina Alexander, esposa del doctor José M. Parracia.

Y María Cristina Plasencia, la señora del antiguo compañero Luis Rodríguez Lamult, actualmente en la redacción del periódico «El Musdo».

Entre las señoritas, en primer término, Cristina Casteleiro y Colmenares, quien por su belleza, gentileza y distinción, es una de las figuritas más celebradas en sociedad.

La señorita Casteleiro, que guarda luto reciente, salió anteayer para el Norte.

Cristina Mendoza y Zaldo, cuya fina belleza es muy admirada en sociedad.

Cristina Gelats y Solís, jovencita muy gentil y muy graciosa, que no recibirá.

Cristina Hernández Miró.

Cristina Pando Machado, Cristina Berrocal, María Cristina Valdepares, Cristina del Moral, Cristina Chapado, Cristina Silva, Cristina Guerra, Cristina Cowan, Cristina Fernández Pereira y Cristina Porras, tan interesante.

Y por último, una jovencita encantadora, Cristina Maciá y Vinent, hija de los conocidos esposos Adrián Maciá y Anita Vinent.

EN EL CLUB DE OFICIALES.—El día 31 del corriente, a las cuatro de la tarde, se llevará a efecto un interesante acto en el Club de Oficiales de Columbia.

Trátase de un interesante acto organizado por la Corporación Nacional de Asistencia Pública, para hacer entrega de los premios y testimonios de gratitud a cuantas personas se lo merecieron con su actuación en favor del mejor resultado de la Fiesta de Caridad patrocinada por dicha institución.

Agradecidos al honor que se nos hace al contarnos entre las personas premiadas.

LA REAPERTURA DEL MITSOUKO.—Continúan los preparativos para la reapertura de «Mitsouko», el bello y elegante night club, situado en la Calzada de San Lázaro.

Como hemos anunciado, abrirá sus puertas a la sociedad habanera el próximo jueves, con una gran fiesta de gala llamada a constituir un gran acontecimiento social.

Ha sido contratada para amenizar los bailables la famosa orquesta «Casamar», con dos pianos y dieciséis profesores, bajo la dirección del maestro René Touzet.

La orquesta «Casamar», notable conjunto que ha sabido colocarse entre nuestras primeras orquestas, presentará como un aliciente más, a sus guitarristas-cantantes Alejo y Yensa, brindando las primicias de la música original de su director, el compositor René Touzet.

El acontecimiento de la fiesta del «Mitsouko» será María Cervantes, la admirada y exquisita artista cubana, que tanto gusta a nuestro público.

María Cervantes, encargada de la dirección artística, presentará ese día seis números de su extenso repertorio y prepara un número con la orquesta que será el hit de la temporada.

Todas las noches habrá dos grandes shows.

Y tendrán el concurso de un grupo de valiosos artistas.

El entusiasmo que ha despertado la reapertura del «Mitsouko» en nuestra sociedad elegante, se podrá juzgar por el número de mesas reservadas y por la distinción de las personas que las han reservado, entre las que figuran el doctor Antonio Martínez Fraga, presidente de la Cámara de Representantes, y señora, con diez invitados; la señora Mina Pérez Chaumont viuda de Walsh, con doce invitados; la señora Nandita Sanguily de Nogueira, con ocho invitados; la señora María Romero de Vieites, la señora Conchita Valdivia de Santo Tomás, José María Coto y señora, Fifo Herrera y señora.

Las reservaciones podrán hacerse por los teléfonos M-4753 y FO-1701, con el manager social de «Mitsouko», Ruddy Alvarez, tan conocido de nuestras familias distinguidas.

DEL CASINO DE LA PLAYA

Gran fiesta la de hoy, en el Casino de la Playa.

El bello y prestigioso centro de recreo celebra hoy su noche favorita de los sábados, que, como de costumbre, será el rendez vous de la sociedad habanera.

Será una fiesta de esplendor, de lucimiento, de alegría...

Hay numerosos parties concertados entre los mejores elementos de nuestra sociedad y entre las familias que asistirán a la boda Andino-Argüelles, que se celebrará en la parroquia del Vedado.

Para reservar meses puede llamarse al teléfono FO-7165, al señor Casamiquela, el siempre atento y caballeroso maitre d'hote.

Se presentará el magnífico show que debutó el jueves último y que constituyó un verdadero acontecimiento artístico y social.

Toman parte en él la exquisita bailarina Bárbara Blane, que deleitará a los asistentes con sus finas interpretaciones coreográficas y en las que conquista aplausos a granel.

Después se presentará la simpática pareja de «flirtation tap», que componen Buddy y Claire Green, quienes ejecutan magníficos números del mencionado baile.

Finalmente, el trío Kay-Katya-Kay que gusta extraordinariamente a los asiduos al Casino, por lo que ha continuado sus exhibiciones.

El baile estará a cargo de dos magníficos conjuntos: la orquesta Casino de la Playa y el Conjunto del Ritmo, de Valdespí.

Será una noche extraordinaria la de hoy en el Casino.

De ella se ocupará la crónica en lugar preferente.

El jueves último, noche de moda y de debut, se vió muy favorecido el elegante night club.

A continuación ofrecemos algunos de los parties.

El señor Gastón Godoy y Fina Loret de Mola de Godoy, con el doctor Teobaldo Rosell y Angela Adzuar de Rosell, Octaviano Portuondo y Caridad Loret de Mola de Portuondo, y Ernesto Godoy y los jóvenes espsos Ernesto Godoy y Lily Rosell de Godoy.

Los simpáticos esposos Cuco Upmann y Cuqui Ponce de León chaperoneaban este party distinguido de parejitas:

Celia Rosa Morales y Alvaro Ledón,
Sara Giménez y Eduardo Montalvo,
Alicia Morales y Marcos Kohly,
Madeline Menocal y Fernando Azcárate,
Lydia Lombard y Juan Luis Bilbao,
Elena Franca y Jorge Prats.

El señor Ramón Blanco Ortiz, con la encantadora Josefina Blanco Ajuria y Enrique Casares.

Una mesa de parejitas: Rosa María Zaldo y Rafael Cabrera, Amalia del Valle y Salvador Castañeda, Gilda Morales y Calixto Montoulieu, Adelaida Gutiérrez y José Antonio Fernández Blanco, cronista social de «Pueblo», y Enita Rayneri y este cronista.

Joaquín de Posada y Betty Paz de Posada, con Luis de la Cuesta y Amparito Alvarez Agüero de Cuesta.

La señora Angela Samper de Cárdenas con Loló de Cárdenas y doctor Luis Quesada, y Rosa Elena Quesada y Walfredo de los Reyes.

Mr. Nils Albertson y Gertrude P. de Albertson con el coronel Arístides Sosa de Quesada y Rafaela Vázquez de Sosa, las señoras Graziella G. de Navarro y Edesa Hernández de Pellegrín, Raúl Santamaría y Rosario T. de Santamaría, Inés Santamaría y doctor Mario Padrón, Georgina Pellegrín y Bernardo Navarro, y Eva Soto del Valle y Mongo Ruiz Sánchez.

Plácito de Castroverde y Hortensia S. de Castroverde.

Chochó Pérez Amézaga y Oswaldo Montero, Nise Montero y John Smith junior, y doctor Mario Montero junior y señora Carmelina Maresma.

Con la señora Nena Reyna de Ariosa, estaban en otra mesita sus lindas hijas Nenita y Angelina Ariosa y los señores Ernesto Fernández y Guido Conill.

Charles A. Simpson y Blanquita Urbach de Simpson.

Dr. Luis Guanchi y señora.

Mr. y Mrs. John Zarpas.

La señorita Sara Fernández Pino y el doctor Juan Luis Rodríguez, en una mesita.

Y en otra, estas tres simpáticas parejitas: Angélica Sánchez ZaZyas y Gabriel Aurioles, Yolanda Simpson y Héctor Recio y Carmelina de Cárdenas y Ricardo Galbis, junior.

EN «EL PATIO».—El pasado jueves, como habíamos anunciado, se celebró en el elegante restaurant «El Patio», la primera noche de moda de la temporada, que promete ser muy lucida.

Reuniéronse en aquel típico lugar numerosas familias de nuestra sociedad, gustando de la exquisita comida que preparó el conocido chef Domenich.

Amenizó la orquesta del maestro David Rendón.

Y se presentó la exquisita y simpática cantante Margot Alvariño, que recibió prolongados aplausos.

Entre los asistentes citaremos los siguientes:

Armando Larrea y su bella esposa Gloria Mendoza, con la señora Alicia Mendoza de Tarafa.

El señor Ramón Blanco Ortiz con la señorita Josefina Blanco y el señor Enrique Casares.

El doctor Gustavo Gutiérrez y señora María Vianello de Gutiérrez.

Bernardo Navarro, Graziella Godínez de Navarro, señora Edesa Hernández de Pellegrín y señorita Georgina Pellegrín.

Mr. y Mrs. Winton, Mr. y Mrs. John R. Walton, Miss Clara S. Gufandi, Mr. L. S. Read, Mr. y Mrs. Louis H. Caldwell, y Miss Edna V. Linch.

Mr. y Mrs. Nils Albertson, coronel Arístides Sosa de Quesada. Rafaela Vázquez de Sosa de Quesada, doctor Mario Padrón, señorita Inés Santamaría, señor Raúl Washington, señora Gloria M. de Washington, mister Phillip H. Eaton, señorita Virginia Rinehart, Raúl Santamaría y Rosario Torres de Santamaría.

Mr. y Mrs. L. R. Wood, Mr. y mistres W. W. Livingstone, Miss Martha Livingstone, Mr. y Mrs. H. MacDonald, y Mr. y Mrs. Chas Wilford.

Mr. y Mrs. Leo S. Rooth, Mr. y Mrs. Henry Mason, y Miss Emily D. Mason.

ANGEL REYES.—Uno de nuestros más notables artistas, el joven y exquisito violinista Angel Reyes, será objeto próximamente de un homenaje con motivo de sus recientes éxitos en Europa de donde viene cargado de laureles.

Dicho homenaje tendrá lugar en la primera quincena de Septiembre y será patrocinado por la Primera Dama de la República, la buena y bondadosa señora Monona Montes de Laredo Bru.

Próximamente la señora de Laredo Bru tendrá una junta en Palacio para tratar con un grupo de damas sobre la organización de este acontecimiento artístico.

La crónica se irá ocupando de todos los detalles.

Un éxito completo auguramos.

AIDA SANCHEZ.—En la mañana de ayer, han sido sometida a una delicada intervención quirúrgica en la vesícula biliar, la distinguida e interesante dama Aída Sánchez, madre amantísima de queridos amigos.

La operación la realizó con su habitual maestría el doctor Ricardo Núñez Portuondo, quien se anota otro gran éxito.

Hacemos votos fervientes por la pronta mejoría de la enferma.

300 Radios EMERSON serán regalados por el JABON CANDADO en su concurso del MILLON

Viva en casa propia. Disfrute de las delicias de la música con un Radio EMERSON y juegue la Lotería gratis, usando Jabón CANDADO.

HEPATICALCINA
GRANULADO

EXTRACTO DE HIGADO. LECITINA DE HUEVO. PIROFOSFATO DE HIERRO. GLICONATO DE CALCIO.

CUATRO COLUMNAS QUE REPRESENTAN EL SOSTEN QUE CUATRO SUBSTANCIAS COMBINADAS PUEDEN PROPORCIONAR A UN ORGANISMO DEBILITADO Y ANEMICO.

DOSIS: ADULTOS: DOS CUCHARADITAS EN LAS COMIDAS. NIÑOS: SEGUN EDAD.

"LABORATORIO BOSQUE" HABANA

✝

E. P. D.

EL SEÑOR

Antonio Gil y Vázquez

HA FALLECIDO

Y dispuesto su entierro para las cuatro de la tarde del día de hoy, su padre, hermanos, hermana política y demás parientes y amigos ruegan a sus amistades que acompañen el cadáver desde el Centro de Cafés de la Habana, Amargura 12, altos, hasta el Cementerio de Colón, por lo que quedarán muy agradecidos.

Habana, 24 de julio de 1937.

Manuel Gil (ausente); José, Manuela (ausente), Julián (ausente), Manuel y Constantino (ausente); Pura Pérez de Gil; María Suárez; José M. Vázquez Nieto; Manuel Nimo Vidal; José Fernández Mallo.

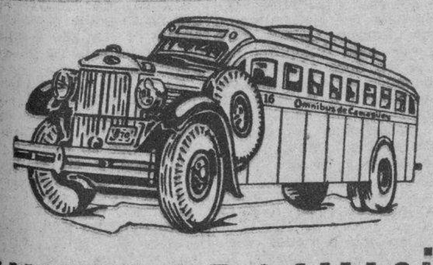

OMNIBUS DE CAMAGÜEY

(LOS MEJORES DE CUBA)

INAUGURACION, EL DIA 3 DE JULIO, DEL NUEVO TURNO, QUE SALDRA DE LA HABANA Y CAMAGUEY A LAS 9.30 P. M.

Además de las 10 salidas para Camagüey y Santiago de Cuba.

NO OLVIDE QUE LOS OMNIBUS DE CAMAGUEY NO HAN TENIDO ACCIDENTES LAMENTABLES

Muy pronto, inauguración de nuevos turnos, los cuales serán cubiertos con 20 carros nuevos, equipados con los últimos adelantos. Estos turnos se establecerán entre Habana y Santiago de Cuba, volviéndose nuevamente a establecer el servicio entre Habana y Cienfuegos.

CUANDO NECESITE ENVIAR UN PAQUETE URGENTE Y CON GARANTIA, UTILICE EL SERVICIO DE EXPRESO DE LOS OMNIBUS DE CAMAGUEY

Informes y reservación de asientos: Tel. M—1715 y M—4838.

CUANDO VENGA A LA HABANA HOSPEDESE EN EL "HOTEL PASAJE"

El rendez - vous de esta noche:

EL PATIO

El restaurant distinguido, alegre y tranquilo a la vez.

Música bailable acompañando los exquisitos platos de Dominic, el "chef" de confianza

Prado y Genios — Teléf. M-4442

Las comidas de "El Patio" no se olvidan.

ESTREÑIMIENTO-OBESIDAD
en la comida uno ó dos GRANOS de VALS laxativo adelgazante

FUNERARIA DE PRIMERA CLASE

ALFREDO FERNANDEZ

SAN MIGUEL 63. TELEFONO A-6348

AVANCE

Complaciendo una vez más a sus imnumerables lectores, obsequiará HOY sábado con la foto iluminada en colores en una nueva pose de la encantadora y genial

Shirley Temple

M.E.C.D. 2016

HOY CAMPOAMOR ERROL FLYNN en "El PRINCIPE y el MENDIGO" 20¢ 15 y 10 30¢

ENCANTO HOY RIVIERA 30¢ y 40 TYRONE POWER 30¢ y 40
LORETTA YOUNG y DON AMECHE
en la encantadora super comedia 20th. Century Fox
"AMOR y PERIODISMO"
ENCANTO "El HIJO del DELINCUENTE" ademas RIVIERA "ORO NEGRO"
LUNES
UNA PELICULA ATREVIDAMENTE... MODERNA!!
MELVYN DOUGLAS "MUJERES de LUJO" VIRGINIA BRUCE
Un Clamoroso HIT COLUMBIA

HOY ALKAZAR WARNER BAXTER June LANG y Gail PATRICK en "El CAZADOR BLANCO" 20¢ 15 y 10 30¢

ESCENARIO y PANTALLA

ACOTACIONES

Ha llegado a La Habana Maritza Alonso. Viene de actuar en México con la compañía Díaz-Collado. Está encantada del afectuoso trato que recibió, tanto de sus directores y compañeros en el citado conjunto, como de la crítica y el público mexicanos. Sólo dificultades de aclimatamiento, amén de la natural nostalgia, han determinado su regreso.

Maritza Alonso es una de nuestras jóvenes actrices de más fina sensibilidad. Su trabajo con la compañía Díaz-Collado ha añadido, sin duda, sabiduría, malicia y experiencia a sus dotes intuitivas nada comunes.

Probablemente Maritza Alonso reaparecerá en breve ante nuestro público en un recital de poesía.

Hay interés por conocer sus progresos, de vuelta del profesionalismo.

☼

Ya debe de estar en Nueva York Norberto Soliño, gerente de la Cifesa de La Habana, que viene de Berlín, donde cooperó eficazmente a la tarea de organizar la producción española en importantes estudios alemanes, mientras dure en España la guerra civil.

Soliño dejó muy avanzado el «rodaje» de «Carmen», la hermosa y popular novela de Merimée, cuyo papel de protagonista ha sido confiado a la figura máxima del cine español: Imperio Argentina. Dirige el «film» Florián Rey.

Se filmarán también «Lola Montes», «El huésped del sevillano» y otros importantes asuntos. Otro gran director español, Benito Perojo, se ha incorporado ya al «staff» de la Cifesa en Berlín.

Es muy probable que Soliño traiga consigo, para exhibirla en toda la América, la versión de «Nuestra Natacha», la hermosa obra de Casona que Perojo realizó en París, con el concurso de Ana María Custodio y de otros conocidos artistas y cuyo negativo estaba, según parece, depositado en Londres.

Soliño llegará probablemente el martes a La Habana.

☼

Gran éxito está obteniendo en el «Encanto» «Amor y periodismo». Es una de las películas más originales, ingeniosas y entretenidas que se han exhibido últimamente en La Habana. El público mismo ha hecho su mejor propaganda.

Tyrone Power ha sido una sorpresa. No es el galancete estirado, el vanidoso Don Lindo que muchos esperaban. Al contrario: es un actor simpático, espontáneo, flexible y dotado de positiva «vis cómica».

Otro actor que se luce en este «film» es Don Ameche, artista ya ganado definitivamente para el cine.

☼

Se pasa un buen rato, al margen de preocupaciones y quebraderos de cabeza, en el «Principal», donde Mario Martínez Casado, Pituca de Foronda y otros artistas desenvuelven una temporada a base de obras ligeras, enteramente asequibles a cualquier clase de público.

Anoche hubo en la sala gran estruendo de carcajadas con motivo del estreno de «Señorita viuda», comedia de Pierre Sandre, de corte vodevilesco y rápido ritmo cinematográfico.

☼

Se nos dice que existe el propósito de comenzar el rodaje de otra película en Cuba.

No se olvide que una segunda producción no tendría derecho a tantas disculpas ni a tantas benevolencias como «La serpiente roja». Por otra parte, ya no queda ningún Chan-Li-Po que explotar.

El asunto de ese nuevo «film» en proyecto deberá ser cubano. Basta ya de exotismos convencionales, que sólo ponen a prueba nuestra incapacidad para ciertas simulaciones. O damos una nota sinceramente criolla o no podemos pretender interesar a nadie: ni a los propios ni a los extraños.

Tampoco vale pedir un argumento a cualquiera. En un país donde todos nos conocemos, el «escritor desconocido» y el «genio anónimo» no tienen razón de ser. El asunto debe ser confiado a persona de capacidad demostrada. En Cuba no estamos sobrados de novelistas, cuentistas y dramaturgos. Pero siempre será preferible acudir a los ya conocidos —siguiendo una línea jerárquica rigurosa— que tratar de improvisar fabulistas entre el personal que frecuenta la calle de Consulado.

No se olvide que el ser amigo de los productores, empresarios, distribuidores, fotógrafos y demás personas que se dedican al giro cinematográfico, no da derecho a escribir para el cine.

F. I.

NOTAS

HOY: EXTRAORDINARIO PROGRAMA EN EL ENCANTO

Dos grands estrenos presenta hoy en sábado elegante la Empresa de este aristocrático teatro, el único en la Habana donde no se siente calor: "Amor y Periodismo" y "El Hijo del Delincuente". El nuevo ídolo Tyrone Power, la encantadora Loretta Young y el simpático Don Ameche, deleitan inefablemente al espectador con su brillante creación en la clamorosa y divertidísima super-comedia "Amor y Periodismo". "El Hijo del Delincuente" es un drama intenso, es una película que conmoverá a todo padre y a todo hijo... perseguido por el crimen que él no cometió... traicionado por el hombre en quien confiaba... amado por una valiente muchacha cuya lealtad lo alentaba. Son sus intérpretes Nan Grey, Robert Wilcox, Alma Krugger, Ralph Morgan y Billy Burrud. Completa el programa la hilarante comedia "La gran satisfacción", el graciosísimo cartón "Kiko el canguro", y el Noticiario Fox Movietone. Los precios, 30 centavos de 3.1|2 a 6.1|2 y 40 centavos después. Niños a todas horas, 20 centavos.

Mañana, desde la 1, monumental matinée.

Artista y modelo... hombre y mujer!... ¿Podía tal combinación mantenerse mucho tiempo sin que las llamas de la pasión brotasen como consecuencia del contiguo ataque entre ellos? "Mujeres de lujo", la genial... atrevida... moderna comedia, aborda felizmente esta humana trama, y en ella Melvyn Douglas y Virginia Bruce alcanzan el más esplendoroso triunfo en sus respectivas carreras artísticas. "Mujeres de lujo"... ladronas de hombres... piratas de corazones... engañosas...! "Mujeres de lujo"... lujosos bibelots... viviendo tan sólo por el momento actual...! "Mujeres de lujo"... expuestas con toda su desnudez taimada y elegante...! "Mujeres de lujo" es la película Columbia para las mujeres... y los hombres que se convierten en esclavos de sus veleidosos caprichos...! "Mujeres de lujo" se estrena en día de moda y de gala el próximo lunes.

MARTI: FUNCION EXTRA A LAS 12 CON «FRIVOLIDADES»

Esta noche a las 12 habrá una soberbia función extraordinaria en el radioescenario "Martí", que tiene como máximo atractivo el estreno de una grandiosa revista, "Frivolidades", de Alvarito Suárez con arreglo musical del maestro Rodrigo Prats. En ella debuta Yolanda González, cantante de bien timbrada voz, el simpático actor Alvarito Suárez, Angel Vilches, el gran Guillermo Moreno un "gallego" simpatiquísimo el gran Alberto Garrido, ídolo del público habanero; Alicia Rico, la gallega torona, la magnífica pareja de bailes internacionales Lazo D'Argos, la dinámica Candita Quintana y un coro de 12 vicetiples. Acompañamiento a cargo de la Orquesta de Rodrigo Prats. En la pantalla: "Comenzó en el Trópico", preciosa cinta de Carole Lombard. Luneta, 50 centavos y 20 centavos la tertulia. La función ordinaria comienza desde la una y media, exhibiéndose dos soberbias producciones: "El Hombre que trocó su mente", de Boris Karloff y "El Lago de las Damas" de Simone Simon. Cartones, comedias y revistas completan el programa cinematográfico. En los shows de 5 y 30 y 10 de la noche la preciosa revista "Tentaciones habaneras", actuando Alberto Garrido, el gran Guillermo Moreno, Candita Quintana, Lazo D'Argos, Minin Bujones y Juanito González. Un coro de 12 vicetiples. Acompaña la orquesta que dirige el maestro Rodrigo Prats. Sólo 20 centavos vale la entrada antes de las 6 y media y 30 centavos después. Tertulia 10 centavos antes de las 6 y 30 y 15 centavos después. El domingo, a las 10 de la mañana, la preciosa revista "La Cucarachita Martina", interpretada por más de 60 niños bajo la dirección de Arturo Rodríguez.

NACIONAL: «EL REY DE LOS JUGADORES»

Interesante contraste ofrecen las dos magníficas películas, que hoy se exhiben en función continua desde las dos de la tarde en el teatro Nacional.

Una de ellas es el intenso drama de ambiente de gangsterismo "El Rey de los Jugadores", en el que la parte principal está confiada al genial actor Akim Tamiroff, que da extraordinario relieve a la caracterización del gangster audaz y malvado que impone ferozmente su voluntad a las víctimas de su combinación. Lloyd Nolan y Claire Trebor figuran también prominentemente en el elenco.

La otra película, es un sedativo contra la fuerte impresión que causa "El Rey de los Jugadores", se trata de una fastuosa y originalísima revista musical, con interesante argumento cuyos protagonistas están personificados por Bing Crosby, Shirley Ross y Harry Crabbe. Esta película se titula "Boda en Waikiki" y se considera como una de las mejores producciones a base de Bing Crosby.

"El Rey de los Jugadores" se exhibe a las 4, 7.10 y 10.30 y "Boda en Waikiki" a las 2.25, 5.40 y 9. Pudiendo por lo tanto, el público que entre ala s nueve de la noche ver ambas películas.

En el programa figuran además el nuevo noticiario de la Paramount, y la película "Joyas Vivientes", de la colección "Lucha por la vida", de la Radio.

Los precios, 30 centavos por el día y 40 centavos por la noche.

El lunes habrá cambio completo de programa, y también el próximo viernes. Entre los estrenos seleccionados para terminar el mes de julio y su cadena de estrenos, figuran "La última jugada", por Akim Tamiroff y Ricardo Cortez, "La mujer persigue al hombre", por Joel Mac Crea y Miriam Hopkins y la superjoya "Amor que nace del odio", por la excelsa Marlene Dietrich y el notable galán Robert Donat. Esta película ha de causar honda sensación en la Habana; su argumento se desenvuelve en el caldeant eambiente de la Rusia, cuando más intensa era la explosión de odios entre los rusos rojos y los rusos blancos.

Max Factor
(HOLLYWOOD)
Programa de Radio.
Estación C.M.O.X. 1320 kc.
Diariamente de 1 a 2 p. m.
HORA AMERICANA
Música bailable, canciones americanas, últimos hits de películas, notas sociales de la Habana, noticias palpitantes de la vida de Hollywood, e interesantes tópicos de belleza por Max Factor.

HOY: «AMOR Y PERIODISMO» EN EL RIVIERA

Nuevamente tiene el honor de presentar hoy la Empresa de este elegante teatro, la incomparabl suprcomedia que constituye un verdadero éxito de alegría, risas y carcajadas: "Amor y periodismo", donde obtiene la máxima calificación, consagrándose como ídolo favorito, Tyrone Power, con la colaboración de Loretta Young y Don Ameche. Completa el programa la film de gran acción dramática, titulada "Oro negro", con Frankie Darro, el hilarante cartón "Kiko burla la zorra", la preciosa variedad musical en colores "Himno al sol", y el Noticiario Universal. Los precios para hoy, 30 centavos por la tarde y 40 centavos por la noche. Niños, tarde y noche, 20 centavos, y tertulia 15 centavos.

Mañana, desde la 1.15, estupenda matinée con este mismo programa y además el episodio número 4 de "Jim de las Selvas".

El lunes, en día de moda, la magnificente producción de la Columbia "Mujeres de lujo", un melodrama soberbiamente presentado, rico en romances, galanterías, y que describe la atrevida novela de un gran amor que desafió los convencionalismos sociales.

Son sus intérpretes Melvyn Douglas, Virginia Bruce y Reginald Denny. Ella tenía todo lo que los hombres podían desear... pero no lo concedía...! Los hombres tenían lo que ella deseaba... y ella lo tomaba de ellos...! La historia de una modelo que iba un "poquito" lejos... pero nunca "demasiado" lejos...!

También se estrenará el drama de espionaje titulado "Hombres perdidos", con Conrad Nagel.

El miércoles, la película que ha estremecido al mundo, "La Legión Negra".

El jueves, Danielle Darrieux y Adolph Wohlbruck en la espectacular super-producción "Puerto Arturo".

JOAN CRAWFORD
WILLIAM POWELL
Robt. MONTGOMERY
TRES ESTRELLAS en la linda Super comedia
"SU ULTIMA AVENTURA"
-THE LAST OF MRS. CHEYNEY-
con
FRANK MORGAN
RADIO CINE
MARTES 27

DE PRO—ARTE MUSICAL

Aurora Bruzón, notable pianista brasileña, ofrecerá un concierto a los socios de «Pro-Arte Musical» el día 2 de agosto, a las 5.30 p. m. El programa combinado para este concierto no puede ser más interesante y a juzgar por las críticas, el triunfo de la artista está asegurado.

En el mes de septiembre otro pianista será presentado por «Pro-Arte Musical». Nos referimos a Douglas Johnson, joven cubano, que inició sus estudios en La Habana, terminándolos brillantemente en los Estados Unidos, donde actúa con notable éxito.

Tanto el concierto de la señora Bruzón como el de Douglas Johnson han despertado el mayor interés entre los amantes de la buena música.

Cartel del Día

POR LOS TEATROS

MARTI: M-2724. Desde la 1:30: El lago de las damas. El hombre que trocó su mente y comedia. A las 5:30 y 10: Tentaciones habaneras. A las 12 de la noche: «Comenzó en el trópico» y estreno de la revista «Frivolidades».

PRINCIPAL: A-6737. A las 5:30: Brujería amorosa. A las 8 y media, Señorita viuda. A las 10: Tres matrimonios y un enredo.

POR LOS CINES

ENCANTO: M-6055. A todas horas: Amor y periodismo, «El hijo del delincuente» y comedia.

NACIONAL: A-6700. A todas horas: El rey de los jugadores, Boda en Waikiki y revista.

ALKAZAR: A-6869. A todas horas: El cazador blanco, hombres perdidos y episodio.

CAMPOAMOR: A-7054. A todas horas: El príncipe y el mendigo. Una rubia dinámica, comedia y cartón.

AUDITORIUM: F-45555. El rey de los jugadores y Las bodas de Waikiki.

PAYRET: A-7157. Jugando a la misma carta y La serenata de la muerte.

RIVIERA: F-2040. Amor y periodismo y Oro negro.

TRIANON: F-2403. La mujer persigue al hombre y Cuando el amor nace.

RADIO-CINE: M-1407. La serpiente roja y Mimí.

NEPTUNO: M-1515. Allá en el rancho grande y Tempestad en Alaska y episodio.

ROXY: FO-3255. El príncipe y el mendigo, Tres en un edén y episodio.

RIVOLI: FO-1130. Esclavos del honor y Regresa la novia.

REINA: M-2272. Genio y figura y Nacido para pelear.

RIALTO: M-1831. Genio y figura y Tres desalmados.

LARA: M-2421. Nacida para el baile y El reverso de la medalla.

PRADO: M-4817. La historia se escribe de noche y Ocurrió una tarde.

VERDUN: A-9206. Escándalos de París y Donde la mula tumbó a Genaro.

ACTUALIDADES: M-5575. Una en millón y Los pecados de los hijos.

ESMERALDA: M-4080. Nobleza baturra, Guitarra vaquera y episodio.

BOHEMIA: X-2300. Los jardines de Murcia y Pirata a la vista.

LIRA: M-4474. Allá en el rancho Grande y Ya tiene comisario el pueblo.

OLIMPIC: F-6263. Genio y figura y El último pagano.

VEDADO: F-3128. Escándalos de París y El hombre que vivió dos veces.

CARMELO: F-6030. Nacida para el baile y Cuando el diablo asoma.

GRIS: F-4292. «La mansión del terror» y «Los desheredados».

MODERNO: X-1305. Allá en el Rancho Grande y El amor de un extraño.

WILSON: U-5863. Primavera y Ojos que matan.

MAXIM: U-7049. Nacida para el baile y Noches de Moscow.

INGLATERRA: M-5527. Primavera y Ojos que matan.

CUBA: M-9796. El club de los suicidas y Nacida para el baile.

SALON ROJO: M-4794. Nacida para el baile y Una noche interminable.

UNIVERSAL: Egido y Monte. Hombres intrépidos y La montaña misteriosa.

BELGICA: A-9128. La historia se escribe de noche y Amor bajo el fuego.

VIOLETA: M-3238. La historia se escribe de noche y Destierro de amor.

HOY NACIONAL AUDITORIUM 30¢ y 40¢
GRAN PROGRAMA DOBLE de ESTRENO en CUBA de Paramount presenta

"EL REY de los JUGADORES"
-KING OF GAMBLERS-
El FILM que es una sensacional revelación de los secretos de New York !!!
con
AKIM TAMIROFF
Claire TREVOR y Lloyd NOLAN
y
la joya musical
"LAS BODAS de WAIKIKI"
-WAIKIKI WEDDING-
La mejor película de
BING CROSBY con
Shirley ROSS y
Martha RAYE

HOY TRIANON 5¢ y 10¢
ESTRENO en CUBA
ARTISTAS UNIDOS presenta a
Miriam HOPKINS y Joel McCREA
"LA MUJER PERSIGUE AL HOMBRE"
-WOMAN CHASES MAN-
Deliciosa super comedia del mas elevado HUMORISMO!
Un EXITO MAS del famoso productor Samuel GOLDWYN
El "HIT" TRIUNFAL de la temporada en BROADWAY

30 y 40

TRIUNFA «EL PRINCIPE Y EL MENDIGO» EN EL CAMPOAMOR

Pocas películas han obtenido el enorme succés que "El Príncipe y el Mendigo", una de las producciones más hermosas y espectaculares que nos ha dado Hollywood, basada en la inmortal novela del famoso humorista Mark Twain, colosalmente interpretada por Errol Flynn, los gemelos Billy y Bobby Mauch, Claude Rains, Barton MacLane, Alan Hale, y el más extraordinario conjunto de actores y extras que haya aparecido en película alguna. Un audaz aventurero, un príncipe y un mendigo, tenían en sus manos los destinos de una poderosa nación...! Una noche de aventuras que usted jamás olvidará...! "El Príncipe y el Mendigo" se exhibe hoy acompañada de "Una rubia dinámica", con Glenda Farrell y Barton MacLane.

RADIO CINE: «LA SERPIENTE ROJA»

Mantiene en cartel todavía el moderno teatro de Galiano y Neptuno, "La Serpiente Roja", del nuevo ídolo del público Chan Li Po. Primera película que hace en Cuba con todos los mayores cuidados, para resultar una superproducción, dado el hábil manejo de su director Ernesto Caparrós. "La Serpiente Roja", drama de misterios e intrigas, desapariciones, y crímenes, todo llevado desde el principio hasta el final, dentro de la más grande emoción por el sabio detective chino Chan Li Po el cual lo descubre todo con su paciencia... destacándose en el reparto Pituka de Foronda, Carlos Badías, y otros.

También se exhibe el drama de más sentido argumento titulado "Mimí", que interpretan Douglas Fairbanks, y Gertrude Lawrence. La sublimidad del amor en medio de la miseria encantadora de la vida bohemia de los artistas, las ambiciones y los fracasos, es el tema cautivador de "Mimí".

Mañana, este mismo programa en la matinée desde la una y media.

Los precios, luneta y primer piso, 30 centavos, antes de las 6.1|2 y después 40 centavos, los niños 20 centavos, la tertulia 15 centavos.

El martes: dos estrenos, "Su última aventura", de Joan Crawford y amar", de Stuart Erwin y Betty W. Powell, con "Sumar, restar y amar" de Shard y Betty Furness.

Pronto: "Besos brujos", de Libertad Lamarque.

(VEASE más GACETILLAS en la página DIEZ)

RADIO CINE
CHAN·LI·PO

En "La Serpiente Roja" la gran película cubana filmada por la "ROYAL", cuyo éxito de taquilla ha asombrado al público. Chan Li Po, Pituka de Foronda y Carlos Badías.
ROYAL ADV. NEWS
LUNETA Antes de las 6½ 30¢ Después: 40¢
HOY
Además
REPUBLIC PICTURES

DOUGLAS FAIRBANKS, Jr.
y GERTRUDE LAWRENCE
en el estreno en Cuba de
MIMI
la más delicada, sentimental y bella de todas las tragedias de amor, vivida dentro del ambiente bohemio y encantador del luminoso Paris.
M. GUASTELLA

W. BAXTER EN «EL CAZADOR BLANCO» EN EL ALKAZAR

La magnética personalidad de un gran artista de la pantalla, Warner Baxter, se nos ofrece una vez más en una estupenda producción, "El cazador blanco". Véalo conjuntamente con June Lang y Gail Patrick en una trama intrigante y cautivadora que le hará vivir momentos de absoluta y arrobadora abstracción. Trama que fascina...! Odios que espantan...! Pasiones que dan miedo...! Amor glorioso y sublime...! Todo lo que nos mueve por los caminos del bien y del mal, puede usted verlo en "El cazador blanco", el cinedrama que hoy presenta la Empresa de este teatro, acompañada de la film de espionaje titulada "Hombres perdidos", con Conrad Nagel. Completa el programa el episodio final de la dinámica serie "Jim de las Selvas", titulado "La última expedición" y el Noticiario Universal. Los precios, 20 centavos de 1.1|2 a 6.1|2 y 30 centavos después. Niños, a todas horas 15 centavos y tertulia 10 centavos.

Mañana, desde la 1, formidable matinée.

Lunes, dos "hits" de la Paramount: Carol Lombard y Fred Mac Murray en el exótico romance musical "Comenzó en el Trópico". El mágico ritmo de aquella canción que tantos recuerdos le trajo a su mente... sí, era ella, la misma voz, el mismo acento... las mismas palabras... mas él no era más que un guiñapo humano, una sombra de lo que había sido... comprendía que todo era inútil, tan sólo un milagro sería capaz de hacerlo reaccionar...! El otro estreno es la divertidísima comedia titulada "La última que se entera", con Charlie Ruggles, Mary Boland, Vivienne Osborne y Adolphe Menjou.

Pronto, la película más optimista de la temporada, "Con la sonrisa en los labios".

GACETILLAS

AUDITORIUM: «EL REY DE LOS JUGADORES» Y OTRAS

Nuevas exhibiciones de este gran programa doble de estreno en Cuba, anuncian para hoy, las carteleras de este elegante teatro. Dos magníficas producciones Paramount, cada una de las cuales constituye un éxito cinematográfico. En los turnos de 5:15 y 9:45: «El rey de los jugadores», sensacional e interesante desde su comienzo al fin y en la que triunfan notablemente, «Akim Tamiroff, Claire Trevor, Lloyd Nolan, Larry Crabbe, Helen Burgess y Porter Hall. Y en las tandas de 4:00 y 8:30: «Las bodas de Waikiki» colosal película musical, desarrollada en el Hawaii romántico y encantador, donde realiza su mejor interpretación, el popular actor y cantante Bing Crosby con Shirley Ross y Martha Raye. Precios: Luneta tarde 30 centavos. Noche 40 centavos. Niños 20 centavos. Tertulia 10 centavos.

Mañana: La mejor matinée de La Habana a la 1:30 con «El rey de los jugadores», «Las bodas de Waikiki», episodio número 7 de la serie: «La flecha sagrada», variedad musical, cartón en colores y revista. En las tandas de 5:15 y 9:45: «El rey de los jugadores».

A las 8:30: «Las bodas de Waikiki». El lunes: A las 5:00 de la tarde, Modestín Morales, presenta el teatro de los niños. Localidades e informes: teléfono F-3782. Por la noche a las 9:45: «La mujer persigue al hombre» de Joel McCrea y Miriam Hopkins. El martes: Dos estrenos R. K. O. Radio: La copia nueva de «Corazones sin rumbo» por Katharine Hepburn y Charles Boyer y «El desterrado» de Preston Foster y Jean Muir.

El popular negrito Alberto Garrido, que actuará hoy en «Martí», en las tandas de 5:30, 10 y 12 de la noche, en el estreno de la revista «Frivolidades».

ULTIMAS EXHIBICIONES DE «LA SERPIENTE ROJA»

Continúa triunfando plenamente en el amplio "Radio Cine", la magnífica producción cubana "La Serpiente Roja", brillantemente interpretada por el hábil detective chino Chan Li Po, ídolo del público.

"La Serpiente Roja" es una interesante producción de misterio basada en los episodios radiofónicos que popularizaron a este gran detective asiático. En ella triunfa la magnífica actriz Pituka de Foronda, el galán Carlos Badías, el gran actor de carácter Pedro Segarra, Paco Alfonso, Ramón Valenzuela y otros.

"La Serpiente Roja" ha sido realizada por los estudios "Royal", que dirige Luis R. Molina. Como productor asociado figura Félix O'Shea. Es esta la primera producción sonora de largo metraje filmada en Cuba y que el público habanero ha recibido con verdadero entusiasmo. Junto con "La Serpiente Roja" se exhibe otra magnífica producción: "Mimí" interpretada por Douglas Fairbanks, Jr.

No deje de ver esta magnífica cinta de Chan Li Po, que sólo se exhibe hasta el lunes próximo en el "Radio Cine".

HOY Desde las 2 PAYRET
METRO presenta la última película de la malograda Jean HARLOW
en "JUGANDO a la MISMA CARTA"
con ROBERT TAYLOR
-Ademas-
"La SERENATA de la MUERTE"
Chester MORRIS y Leo CARRILLO
20¢ 30¢

COSAS DE CINELANDIA

BREVE BIOGRAFIA DE SPENCER TRACY

Nació exactamente en 1900, en un puerto del lago Michigan, en Milwaukee. Su padre trabajaba en una compañía de expedición. No era la riqueza, pero tenían una sólida casa de ladrillos de esas que dan a la ciudad el nombre de «cream city».

Tenía otros dos hermanos razonables y mediocres. Spencer era el más joven. El día en que quisieron enviarlo a la escuela por primera vez—tenía siete años—se levantó antes del alba, se escapó por la ventana y llegó al puerto donde vagó por entre los docks. Los elevadores de granos arrojaban las bolsas de trigo de Minnesota a los barcos que remontaban el San Lorenzo. Las calles obreras enviaban hacia las cervecerías y fábricas de vidrio sus negros equipos de trabajadores. Y los niños, con zuecos y gorra, tomaban posesión de los arroyos.

Después – de esos brillantes comienzos, Spencer fué naturalmente un deplorable alumno. Cabeza dura de irlandés que toda disciplina hacía enojar. A los doce años encontró a otro irlandés tan obstinado como él. Se esperaron a la salida de clase, se golpearon sin resultado y habiéndose reconocido de fuerzas iguales y resistencia semejante, se tendieron la mano y no se separaron más. De esa pelea surgió una amistad que dura todavía. El pequeño irlandés batallador se llamaba Pat O-Brien.

Cuando tenían más o menos dieciséis años, la escuela les aburría. En Europa ocurrían grandes cosas, cuyo eco llegaba hasta la orilla de los Grandes Lagos. Se hablaba de la Bélgica mártir, del heroísmo de Verdún, de la deuda para con La Fayette. Eso hacía soñar a los jóvenes, les hacía correr por las venas un entusiasmo guerrero. Luego en las calles se levantaron estrados y unos hombres se pusieron a hablar a la multitud: «¡América tiene necesidad de vosotros»! Lindas muchachas con uniformes atrevidos besaban en la boca a los jóvenes que se enrolaban.

Pat y Spencer se enrolaron en la marina. Los enviaron a un campamento donde tuvieron que hacer fastidiosas maniobras. Luego se habló de enviarlos a Europa. No tuvieron tiempo de alegrarse. El armisticio había sido firmado antes de que su barco levantara el ancla.

Y a los dieciocho años, habiendo perdido la gran aventura de su vida, se encontraron como antes, con sus estudios por terminar y un oficio que elegir. Pasaron algún tiempo en la Universidad, pero como no les tentaba ninguna carrera, decidieron trabajar en el teatro.

Se fueron a Nueva York. Spencer seguía los cursos del Conservatorio. Tenía una pensión de 30 dólares al mes. Pat no tenía absolutamente nada. Vivían en un cuartito de la calle 96: una cama de hierro, una palangana rota, un baúl siempre vacío. Comían arroz en restaurantes chinos. Esperaban su oportunidad.

Y ésta llegó por fin. Spencer encontró un papel, luego otro y otro más. Partió en jira. Se enamoró de la «vedette», una morena encantadora que se llamaba Luisa Treadwell. Con gran sorpresa suya, ella aceptó casarse...

Después nació un hijo, el pequeño Jonny. ¡Era sordo! Luisa abandonó el teatro para consagrarse al enfermo. Mientras tanto, Spencer continuaba una carrera honorable, sino brillante. Se le confió un papel de gangster en el «Ultimo Mile». La obra pasaba desapercibida. De pronto, en la penitenciaría de Albany estalla un motín de forzados. Un guardián resulta muerto, varios presos se escapan. Se organiza una furiosa caza del hombre, apasionadamente seguida por la curiosidad general. Ese hecho común era el mismo tema del «Ultimo Mile». Una publicidad ingeniosa lo señaló La pieza tuvo un éxito fabuloso. Spencer Tracy obtuvo un triunfo delirante. Y los productores de Hollywood decidieron que no se podía prescindir de él. Entonces se trasladó a Hollywood donde empezó a hacer películas más importantes.

Se le hizo filmar «Ceux de la zone» y su vida quedó trastornada.

Se enamoró de una actriz. La más joven, la más brillante, la más exquisita que se pudiera encontrar en Hollywood y en el mundo en ese momento. Se creyó loco, descubrió que su locura era compartida, y era amado tanto como él amaba.

Eso duró un año. Un año maravilloso y amargo... Pronto vinieron las preocupaciones, preocupaciones de todo género. Para olvidarlas se dió a la bebida. Bebió furiosamente. Imposible contar con él para un papel. Se olvidaba de concurrir al estudio. Olvidaba su texto. Era algo imposible. El lo comprendió, rompió su contrato y durante meses no se volvió a ver en ningún estudio. Spencer Tracy había concluído.

Un día encontró a su ex esposa. Ella le dijo: «Deberías venir algún día. Los niños estarían contentos de verte...»

Fué. Encontró la casa abierta, un cuarto preparado...

Prometió no volver a tomar una gota de alcohol y cumplió su palabra.

Cuando Van Dyke, preparando «San Francisco», buscó un intérprete para el papel de «Father Tim», el sacerdote, eligió a Tracy. Este se negó:

—Soy irlandés y católico. Después de la vida que he llevado, no siento con derecho para desempeñar el papel de un sacerdote.

—Imbécil—dijo Van Dyke—lo harás de todos modos.

Y lo hizo en efecto y de un solo golpe, recuperó todo el terreno perdido.

Un rostro un poco más sufrido, más inteligencia y más amargura a la vez en la mirada, un talento más duro, más profundo, más seguro. ¿Quién fuera de él, hubiera podido desempeñar el papel de Tyndall en «Furia»?

Una tumultuosa vida de hombre que ha formado un actor magnífico. ¡Spencer Tracy se ha encontrado a sí mismo!

Suzanne Chantal

M.E.C.D. 2016

GUANABACOA AL DIA

Pro Liceo

El viernes próximo es el día señalado para la celebración de dos grandes funciones.

Una de cine y teatro y otra de cine solamente.

En beneficio del Liceo Artístico y Literario.

Nuestra histórica sociedad.

Funciones que tendrán por sede los teatros «Carral» y «Fausto».

La sociedad guanabacoense en pleno no negará en esa noche su concurso al Liceo.

Y se dará cita para ambos teatros.

El programa escogido es extraordinario.

Habiéndose fijado el precio de veinte centavos la luneta.

Que están ya al agotarse por la gran demanda que de ellas existe.

Un verdadero acontecimiento social ha de producirse en esta Villa con tal motivo.

Nueva de amor

Registra mi crónica de hoy, una simpática nueva de amor.

La simpática y gentil señorita María Morales García Osuna, figulina distinguida de nuestros círculos sociales, fué pedida en matrimonio, en días pasados, por el correcto joven Francisco Montadas Carballosa.

Petición formulada por el dichoso galán a los padres de la linda novia, señores de Morales.

A los que felicitamos con el deseo de que la boda no se haga esperar.

Mejorada

Muy mejorada se encuentra la distinguida señorita Celia Presmanes Valdez, de la enfermedad que desde hace varios días le hace guardar cama.

Es de esperar que no vuelva a tener una nueva recaída y que la mejoría observada se acentúe para así poder dar pronto a conocer su total establecimiento.

Nuestros votos porque así sea.

Nuevos esposos

Hasta el Cronista, llega una fina tarjeta donde los distinguidos jóvenes Adolfina Díaz de Villegas de Vega y Manuel A. Vega Arredondo participan su efectuado enlace.

Habiendo instalado su residencia en la gran mansión de Martí número 462 en esta villa.

Mucho les agradezco esa gentileza y el ofrecimiento que de su domicilio me hacen.

Gustoso lo doy a la publicidad para conocimiento de las numerosas amistades que ellos tienen en nuestros círculos sociales.

Y les deseo muchísimos años de felicidad.

Nueva Directiva

El Círculo de Jóvenes, del Consejo de San José de Calasanz No. 2,750 de la Orden de los Caballeros de Colón, celebró sus elecciones.

Eligiendo su nueva Directiva para el año social de 1937-38.

Siendo la siguiente:

Oscar M. Blanco Jr., presidente; Antonio Mayor, viceprisedente; José R. González, tesorero; Alberto Duque, vicetesorero; Armando Díaz Vera, secretario financiero; Angel Sánchez Vicente, secretario de actas; Pedro Santana Vargas, vicesecretario de actas; Virgilio Villiers, guardián; Andrés Yáñez, maestro de ceremonias, y Carlos Alvarez, guardia.

Vocales: Ramón Campmany, Luis Alvarez, Manuel Alvarez, Angel Cora, Enrique Hidalgo y Antonio Yáñez.

Los cuales tomaron posesión de sus cargos después que la Junta Consultiva del Consejo los invistió a los mismos.

Me felicito, con el deseo de que tengan grandes éxitos.

Teatro Carral

El genial tenor del Metropolitan, Lawrence Tibett, será visto y oído hoy en la pantalla del Teatro Carral, en su magnífica producción «Por tu hechizo».

Otro gran film también será proyectada «Bajo la luna de las Pampas».

Teatro Fausto

Un programa interesante y lleno de emociones, ha sido confeccionado para las funciones de hoy en el Teatro Fausto.

«El Correo del Zar», por Miguel Strogoff.

«La Dama Consiente», por Ann Harding y Herbert Marshall.

Dos grandes producciones del cinema.

Almuerzo en Jaruco

Muy satisfechos han regresado a esta villa los jóvenes Emilio Ordetana, Luis Antonio Ruiz, Francisco Bello y Humberto Anclada, del pueblo de Jaruco.

Lugar que visitaron en simpática excursión llevada efecto en días pasados.

Donde recibieron múltiples atenciones.

Por parte de los señores de Izquierdo.

Quienes en su hermosa finca de recreo y cultivo, les ofrecieron un exquisito almuerzo criollo.

Ellos me encargan hacer público su agradecimiento.

Lo cual cumplo muy gustoso.

Post-Guanabacoa al Día

Por ELPIDIO DE LA GUARDIA

En la mañana del martes y en el despacho del Alcalde Municipal doctor Rodríguez Alvarez, se reunieron con objeto de constituir la Comisión «Por la Memoria de Pepe Antonio», los señores doctor Raúl de Cárdenas, Representante a la Cámara; Ingeniero Jorge Luis Echarte, Jefe de Obras Públicas de la provincia de la Habana; Reverendo P. Modesto Galofre, Rector de las Escuelas Pías de Guanabacoa; doctor Joaquín Gumá y Herrera Agregado al Protocolo; el Reverendo P. doctor Florencio García, Presbítero de la Iglesia de la Merced, y Elpidio de la Guardia, presidente de la Asociación de la Prensa de Guanabacoa.

Tuvo por objeto dicha reunión dejar constituída, como hemos expuesto, la Comisión «Por la Memoria de Pepe Antonio», que se encargará de colocar en esta villa de Guanabacoa, un monumento a la memoria de el valiente guerrillero que se llamó José Antonio Gómez aquel ilustre guanabacoense que fué la admiración de propios y extraños, por su valentía y arrojo, al defender a su pueblo oponiéndose con un grupo de vecinos a las fuerzas de Albamale que en son de conquista invadieron este pueblo.

Los hechos que dieron nombre e inmortalizan a nuestra villa, están reconocidos por propios y extraños y como Guanabacoa le es deudora a uno de sus hijos más gloriosos, ha llegado la hora de que se rinda a la Memoria de Pepe Antonio, como cariñosamente se le conoce al héroe guanabacoense, un homenaje de recuerdo emplazándose en un parque de esta villa, que lo será el de Santo Domingo, un magnífico monumento, que perpetuará eternamente a aquel Alcalde Mayor Provincial, a aquel Capitán de Milicias, que con un puñado de valientes vecinos atacó sin descanso a los soldados que venían a hollar la tierra de sus amores, la tierra que vió nacer a sus progenitores y a sus hijos. Para hacerle justicia al valiente guerrillero, a un hijo glorioso de Guanabacoa, es por lo que se ha constiuído esa comisión integrada por los señores doctor Rodríguez Alvarez, Alcalde Municipal, presidente; Rev. P. Modesto Galofre, secretario-tesorero; Vocales: doctor Raúl de Cárdenas, Ingeniero Jorge Luis Echarte, doctor Joaquín Gumá, doctor Florencio García, y el que esto escribe.

Por nuestra cuenta podemos asegurar que muy pronto se develará el busto de Pepe Antonio en el parque de Santo Domingo y que la obra será ejecutada por el escultor Carlos de la Era, en mármoles cubanos y que será un monumento digno de la memoria del intrépido guerrillero don José Antonio Gómez Bullones.

Complacido.

José R. Arango de la Maza.

5 grandes atractivos extra presenta la dirección del Balneario "La Concha", mañana domingo.

1.—*Show*: a las 12 y a las 4 p. m. las famosas patinadoras "BENTERN SKATERS".
2.—*Boxeo*: magníficas exhibiciones por los ases mexicanos: V. Arana, M. Flores y Palomo.
3.—*Diving*: Exhibiciones desde el trampolín por los campeones juniors de Cuba, Goudie y Riera.
4.—*Natación*: Competencias diversas.
5.—*BAILE* de 12 a 7 p. m. con 2 Orquestas.
"Casino de la Playa"
"Armando Valdespí".

Las Regatas de Varadero
Por un servicio especial el público sabrá el resultado de las regatas a los pocos instantes de celebradas.

BALNEARIO "LA CONCHA"
PLAYA DE MARIANAO - FO-7043

FAJAS
de goma, perforadas, en color rosado y azul claro.
a 5 pesos
EMILIA Aramburu 14,
Entre Jovellar y San Lázaro.

ESTADO DEL TIEMPO

Nota del mediodía del viernes. En casi todo el golfo de Méjico, porción oriental de los Estados Unidos y en el Atlántico, hay altas presiones con buen tiempo. En el Mar Caribe hay presiones ligeramente bajas, excepto algunos nublados y lluvias en la zona al Sur y suroeste de los Caimanes.

Pronóstico para hoy sábado: buen tiempo. Calmas y vientos flojos a moderados del noroeste, al sudeste principalmente. Pocas turbonadas.

Observatorio Nacional

POR DIFERENCIAS EN EL TRABAJO DOS OBREROS SOSTUVIERON UNA RIÑA

En el taller de mecánica situado en Zanja 107 y por diferencias en el trabajo, sostuvieron ayer una riña Basilio Gil Dafos, de 26 años de edad, vecino de Marqués González 19, y José Rodríguez Fernández, de 24 años de edad y residente en dicho taller. Este último atacó a su contrincante con una cabilla, ocasionándole heridas de carácter grave, recibiendo al mismo tiempo lesiones de carácter leve, de las que fueron ambos asistidos en el segundo centro de socorro. La Policía procedió al arresto de ambos individuos.

PROXIMOS ACTOS DE LOS CABALLEROS DE COLON

Domingo, día 25 de julio: Participación del Consejo San Agustín número 1390 de la Orden de Caballeros de Colón en las fiestas cívico-religiosas de Santiago de las Vegas. Invita el Gran caballero, señor Antonio Alegría. Pídanse informes al teléfono M-3288.

Martes, día 27: Sesión del Círculo de Estudios. Sala de actos del Consejo, 9 p. m. Invita el director del Círculo, doctor Oscar A. Lay.

Miércoles, día 28: Recibo de sociedad. Presentación del notable recitador señor Arturo Vega. Sala de actos del Consejo. 9 p. m. Invita el director de Asuntos de Sociedad, doctor Juan Calvo.

Calme sus NERVIOS con las tabletas de ADALINA
BAYER

COMPAÑIA HAMBURGUESA AMERICANA
La próxima salida a
LISBOA (Puerto de desembarque para ESPAÑA)
SOUTHAMPTON
BOULOGNE S. M.
HAMBURGO
AGOSTO 3 con la Motonave "IBERIA"
Para informaciones sobre pasaje y carga
LUIS CLASING, S. A.
Bajos Hotel Plaza — M-2580

CRONICA HABANERA

ONOMASTICO

Cristina Saladrigas y Faz, señorita de la sociedad habanera, que une a su belleza talento de artista, está de días en la fecha de hoy.
Hasta Varadero, donde se halla de temporada, nos complacemos en mandarle un saludo con nuestra felicitación afectuosa.

MR. Y MRS. HOYT.— Ayer tarde por la vía aérea embarcaron para Miami, de donde continuarán viaje a Nueva York para allí tomar el Queen Mary que los conducirá a Europa el señor Edward Kenneth Hoyt y su gentil y elegante esposa María Hoyt.

Mr. y Mrs. Hoyt desean despedirse por este medio de sus amistades de la sociedad habanera donde son queridos.

Felicidades.

SANS SOUCI.—Hoy es noche de gala en Sans Souci por ser sábado de moda y allí estarán desde temprano nuestros principales elementos.

Reinará la alegría del baile con la orquesta de los hermanos Palau y con el aplaudido septeto «Cauto».

Y habrá un show, como de costumbre, interesantísimo.

Actuará principalmente Consuelo Moreno, la exquisita vedette española que constituye la sensación de la temporada en Sans Souci.

También bailará Jaurette Keller, la pareja tan celebrada Liliane y Mario y la conocida pareja de rumba Elpidio y Margot.

El jueves también fué una gran noche en Sans Souci donde se congregaron numerosos parties.

Destacábase entre ellos los siguientes:

En una mesa el Encargado de Negocios de la Argentina con Eugenio Sardiñas y Georgina Menocal de Sardiña, Mayito Menocal y Beba Timagro de Menocal, Jacobo Lobo y Estela Menocal de Lobo Chacho de Armas, Willy Menocal y Martín Menocal.

En otro party con la señora Regina Truffín viuda de Vázquez Bello y el señor Luis Vázquez Bello estaban Magda Vázquez Bello y Alfredo Dopico y Miguel Oyarzun y Fina Fernández Morrell y Banks Edwards.

El ex-Secretario de Estado y Obras Públicas, señor Jorge Luis Echarte y su distinguida señora Minina Romero, en una mesa con la señora Maruca Romero de Medina, y estas dos parejitas:

Tita Medina
y Roberto Arellano
Baby Galban
y Jorge Echarte, Jr.

En otro party, los esposos Armando Martini y Matilde Eva Ortega, con la señorita Rosita Párraga y Raúl Fernández.

Y en otra mesa la señorita Mida Mestre, con tres parejas: Susana Mestre y Mario Fernández, Hortensia Tapia y Willy Coto y Marta Mestre y Armando Acosta.

EN EL AUDITORIUM.—Una magnífica e interesante producción estrenó ayer el elegante y siempre favorecido teatro «Auditorium», del Vedado.

Nos referimos a «El rey de los jugadores», cinta de sensacional argumento, que interpretan seis estrellas favoritas: Claire Trevor, Akim Tamiroff, Helen Burgess, Lloyd Nolan, Porter Hall y Larry Crabbe.

Además se estrenó la preciosa producción «Bodas de Waikiki», por el popular cantante Bing Crosby, con Shirley Ross y Martha Raye.

Estas películas gustaron mucho a la numerosa concurrencia que asistió.

Se repiten hoy nuevamente.

A continuación ofrecemos los nombres de algunas de las damas que asistieron.

Serafina Diago de Gómez.

La Marquesa de Villalta.

María Reboul viuda de Zorrilla.

Lolita Rams viuda de Gaye, Pilar Reboul de Fernández, América Ruiz de Sánchez Villalba, Evangelina Navarro viuda de la Villa, Amparo Suero viuda de del Valle.

Mina Pérez Chaumont viuda de Walsh.

Inés Munay de Núñez Mesa, Matilde Truffin, Nanny Castillo Duany de Portela, Georgina Menocal de Sardiña, Beba Almagro de Menocal.

Ofelia Brito de Menocal.

María Romero de Vieites.

Mina Altuzarra de Pérez Chaumont, Chela Robelin de Morales Broderman, Nena Avendaño de Gronlier, Nena Bolado de Greña, Maruja Barraqué de Sánchez.

Maggie Orr de Aróstegui.

Rita María Arango de O'Naghten.

Lucía R. del Castillo de Martín, Caridad Cortés de Grau, Sofía Zorrilla de Juliá, Adriana Moreno de Rivas, Amalia Sánchez Villalba de Alacán, Quica Rodríguez de González Quevedo, Conchita Fernández Longa de Giquel.

Nena Rodríguez de Santeiro.

Nena Pérez Piquero de Castañeda.

Carmen Teresa Santos de Muñoz, Silvia Vieites de Maxwell, Carmen Cerra de Fernández Villasuso, Angélica Lancis de Santamaría, Teté Berenguer, Alicia Herrera, Hortensia Betancourt de Tarafa.

Juanita Fabián de Mayorkas.

Mercy del Monte de Maciá.

Trina Varela de Fernández, Lolita de la Vega, Laura Cowley, Angélica Fernández de Cervera, Amparo Palacios de Douglas, María Muñoz de Quevedo.

Ofelia Sarrá de Méjer.

Marion Grinda de Basarrate.

Estelita Santeiro de Alonso Patiño, Milly Schuman, Lucy Schuman de Rodríguez, Rosario Soler de Mañas, Betty Paz de Posada, María Antonia Alvarez Pollan de Florit, Carmela Caballero de Quesada.

Glorita Juarrero de Maestri.

Fefa Inclán de Caballero, Cuca Inclán de Hevia, Olga Méndez de Cárdenas, Dinorah Boyez de Alexander, María Teresa Rodríguez de Ruiz, Irmenia Martín de Robau, Nena de la Torre de Armand, Mrs. Joe Kates.

Nena Romero de Theye.

Cristina Kindelán de Arango, María Luisa Arango de Escobar, Rosita Paradela de Morales Coello, Graciela Simpson de Armstrong, Ana Simpson de Rocamora, Carmelina Pujol de Fernández Garcés, Sra. de Loret de Mola, Sra. de Díaz.

Y Alina Freyre de Hidalgo Gato.

Señoritas:

Yolanda Lima, Gilda Morales, Gina Arango, Maeta Roces, Adelaida Gutiérrez, Amalia del Valle, Adolfina y Cristina Gelats, Gloria Barrios.

Nina Gómez Diago.

Hortensita Colás.

Gloria y Josefina Loredo.

Luisa y Mariana Rodríguez López, María Luisa Alexander, María Luisa Milagros, Carmelina Muñoz, Lily Batet, Minita Pérez Chaumont.

Alicia Cadenas.

Adria Giquel, Beatriz Calderón, Gloria La Villa, Margarita y Eva Lejarza, Marta Saavedra, Emmita Bouza, Margarita Chávez, Elvira de la Campa.

Julia Portela.

Alicia Hartman.

Glorita Barraqué, Marta Sánchez Barraqué, Loloita Meza, Rosita Barraqué, Alicia María Grau, Olga Wyliex.

Marta Alacán.

Gracielita Carrerá.

Silvia Lawton, Isabel Mendoza, Gilda Núñez Mesa, Paco Alfonso, Margot y Silvia González Quevedo, Alicia María Grau, Lourdes Caballero, Angelita López Oña.

Julita y Nena Greña, Marta Cervera, Gina Chomat, Adriana Loret de Mola, Hilda Díaz y Pilla Perea.

VIAJEROS DISTINGUIDOS.—Anteayer, a bordo del vapor «Florida», han salido para Miami, el doctor Raúl de Cárdenas y su bellísima esposa Dulce María Blanco en unión de sus lindas hijas, Josefina, Hortensia y Rosa María.

También iban con los esposos de Cárdenas Blanco sus sobrinos, María Julia y Elodia de Cárdenas y Arenal, tan encantadoras.

Feliz viaje.

HACIA VARADERO.—Ayer han salido hacia Varadero, el doctor Viriato Gutiérrez Valladón, con sus encantadoras hijas Adelaida y Carolina y la señorita Rosa María Zaldo.

Se hospedarán en «Casamar» la gran casa de la señora de Sarría tan favorecida por la sociedad habanera.

EN EL YACHT.—Mañana habrá almuerzo bailable en el Yacht Club.

Con tal motivo estará resplandeciente de alegría la aristocrática sociedad de la Playa de Marianao.

Numerosos son los parties que se han organizado entre los socios y sus familiares.

Tocarán los hermanos Castro.

MEJORADA.—Se halla muy mejorada de la operación de apendicitis que le fué practicada por el doctor Aragón, la señora Mercedes Sotolongo de Bulnes, hija de nuestro distinguido amigo William J. Sotolongo.

Enhorabuena.

OPERADA.—En el Centro Médico Quirúrgico, la gran institución de Línea esquina a I, en el Vedado, fué operada ayer de apendicitis la bella señorita Carmen Quiza y López.

Operación feliz que le practicó el notable cirujano doctor Julio Sanguily ayudado eficazmente por el doctor Díez Burgos.

Muy satisfactorio es el estado de la enferma.

FELIZ ANIVERSARIO.—Un matrimonio de nuestro mayor afecto, el señor Francisco de la Cerra y su bella y elegante esposa Conchita Montoto, cumplen en esta fecha doce años de casados.

Fecha que será para ellos de grandes alegrías y satisfacciones.

Luis DE POSADA.

Coca-Cola
la tregua que renueva su energía

UN DETENIDO

José Pérez Dominí, de 36 años, sin domicilio, fué arrestado por el vigilante 1667, J. R. Díez, de la Segunda Estación, por ser el mismo que le hurtó 3 pesos a Emna Ramos Liriano, de 21 años y vecina de Egido 81.

CENTRO DE CAFES DE LA HABANA

✝

E. P. D.

Nuestro Vice-Presidente Primero

el Señor

DON ANTONIO GIL Y VAZQUEZ

HA FALLECIDO

Y dispuesto su entierro para hoy Sábado a las cuatro de la tarde, invitamos por este medio a los miembros de la Junta Directiva, Asociados y amigos para acompañar su cadáver desde el local social, Amargura No. 12, altos, hasta el Cementerio de Colón, rindiéndole póstumo homenaje en cumplida demostración de aprecio a sus méritos sociales.

Habana, Julio 24 de 1937.

Manuel Alvarez Fernández, Presidente. **Manuel Alvarez Alvarez,** Secretario.

PARA LA PLAYA

HEMOS TERMINADO LA CONFECCION DE UNA SERIE DE PRENDAS DE VESTUARIO FEMENINO PARA PLAYAS, SIGUIENDO LAS INDICACIONES MAS RECIENTES DE LA MODA VERANIEGA. PRENDAS DE GRAN COMODIDAD Y ELEGANCIA QUE OFRECEMOS A LOS PRECIOS MAS SEVERAMENTE REDUCIDOS.

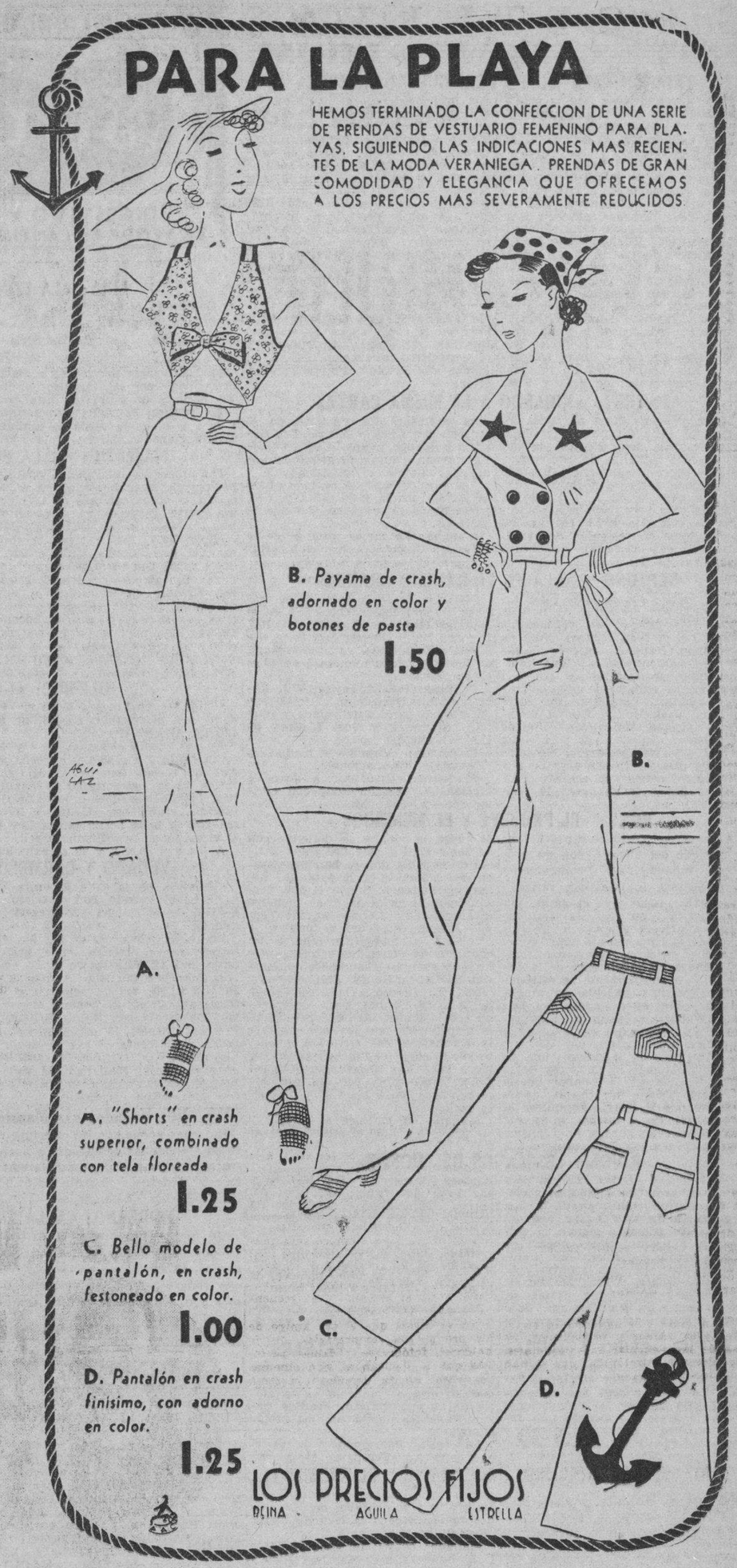

PROGRAMA DEL CONCIERTO DE MAÑANA EN EL PARQUE, POR LA BANDA MUNICIPAL

Programa del concierto que ofrecerá la Banda Municipal de Música de la Habana en el Parque Central, mañana, domingo, a las 8 p.m.

1, Pasodoble «La oreja de oro», S. Miguel; 2, Obertura «Patria», Bizet; 3 Intermezzo «Frívolo», A. Bonachea; 4 «Gran Fantasía Española», (en dos partes), R. Villa; 5 Potpourrit «Latidos de mi Patria», E. Reinoso; 6 Danzón «Negrito Carabalí», F. Rojas; 7 Himno Nacional, P. Figueredo.

DOLLAR STEAMSHIP LINES
EL VAPOR
S. S. "PRESIDENT VAN BUREN"
sale el día 26 de Julio
para Panamá y California.
Para información y precios de Pasaje diríjase a:
Dollar Steamship Lines
Lonja del Comercio 210. Telf. A-8226, M-8826

M.E.C.D. 2016

G A C E T I L L A S

TRIANON: «LA MUJER PERSIGUE AL HOMBRE»

Selecta y numerosa será la concurrencia de hoy en este simpático teatro, en su sábado elegante, con las nuevas exhibiciones de la colosal joya cinematográfica de los Artistas Unidos: «La mujer persigue al hombre», la que desde el día de su estreno, ha cosechado éxito tras éxito y aclamada entusiastamente, por todas aquellas personas que han tenido la oportunidad de verla. Divertida, simpática, deliciosa como ninguna; interesante dentro de su gracia natural; una interpretación notable de parte de sus principales intérpretes, Miriam Hopkins y Joel Mc Crea, hacen de esta admirable creación del famoso Samuel Goldwyn, uno de los triunfos de la temporada. También actúan el insuperable «Redini», Erik Rhodes, Charles Winninger y Ella Logan. Vea en nuestras tandas preferentes de 5:15 y 9:45: «La mujer persigue al hombre». En el turno de las 8:30: «Cuando el amor nace» de Virginia Bruce y Kent Taylor, joya Universal. Precios: Luneta tarde: 30 centavos. Noche 40 centavos. Niños 20 centavos. Tertulia mayores 20 centavos. Niños 10 centavos.

Mañana: Gran matinée a la 1:30 con «La mujer persigue al hombre» «Cuando el amor nace», el fenomenal cartón en colores: «Mamá Pluto», variedad musical y revista.

A las 5:15 y 9:45 (por última vez) «La mujer persigue al hombre». A las 8:30: «Cuando el amor nace». El lunes: Dos estrenos R. K. O. Radio: Charles Boyer y Katharine Hepburn en la copia nueva del glorioso romance «Corazones sin rumbo» y la sensacional producción: «El desterrado» de Preston Foster y Jean Muir.

PAYRET: «JUGANDO A LA MISMA CARTA»

Metro presenta hoy, en todos los turnos el éxito último de la malograda estrella Jean Harlow, la que fué la más brillante de Hollywood. En la super-producción: «Jugando a la misma carta» con Robert Taylor. La película en la que Harlow aparecía más bella, admírela por última vez en esta linda película en la que actúa con el galán de moda. Hoy, en todos los turnos empezando desde las dos de la tarde, exhibiéndose además: «La serenata de la muerte» por Chester Morris, Leo Carrillo y Madge Evans. Una comedia y la revista semanal de asuntos mundiales completa el programa.

Los precios son: 20 centavos hasta las 6 y media y 30 centavos después. Niños 15 centavos. Tertulia 10 centavos.

Mañana: La mejor matinée de la Habana: «Jugando a la misma carta» y «La serenata de la muerte».

NEPTUNO: «ALLA EN EL RANCHO GRANDE»

Hoy, vestirá sus mejores galas este teatro, por presentar al notable tenor Tito Guizar, en el máximo triunfo del cine en español, «Allá en el Rancho Grande», una película extraordinariamente bella... una lindísima film que conquista a todos...! También se exhibe el intenso drama titulado: «Tempestad en Alaska», con Jack Holt y Evelyn Venable, el episodio número 5 de «Jim de las selvas», titulado: «El puente del terror», y el Noticiario Fox Movietone. Los precios: 15 centavos de 2 y media a 6 y media y 20 centavos después. Niños a todas horas 10 centavos.

Mañana, desde la 1 la mejor matinée de la Habana con «Allá en el Rancho Grande», Dolores del Río, Richard Dix y Chester Morris en «La sirena del puerto», cartones, comedias y el episodio número 5 de «Jim de las selvas».

El lunes: Robert Taylor, Will Rogers y Mary Carlisle en el re-estreno de «Receta para la felicidad» y Bárbara Stanwyck y Joel McCrea en «La canción del río».

El martes: «Vírgenes a medias» y «Espionaje internacional».

El jueves: Homenaje a Jeanette McDonald y Nelson Eddy con «Primavera» y «Rose Marie».

ROXY: «EL PRINCIPE Y EL MENDIGO»

A las 3 en punto comenzará hoy, la matinée del «Roxy», con un programa monumental. Primeramente se proyectará la lindísima variedad en colores: «Que viva el Jazz», por Ted Fiorito y su orquesta, seguidamente aparecerá el episodio 15, (último) de la emocionante super-serie: «La selva africana», que tan intrigados tiene a los muchachos de la barriada, y a continuación se estrenará la lindísima película de mucho interés: «Tres en un edén» por Donald Woods, y Margaret Lindsay. Por último aparecerá en la pantalla la esplendorosa producción Warner: «El príncipe y el mendigo», una de las películas más importantes de la época, basada en la famosa novela de Mark Twain, un drama de la corte en que la intriga conmueve al espectador. Su principal intérprete Errol Flynn, se supera a sí mismo en el papel de audaz aventurero que se juega la vida y se defiende con su sable en los más brillantes asaltos de esgrima que se han presentado recientemente en la pantalla. Los hermanos Mauch, Billy y Bobby, personifican al príncipe y el mendigo magistralmente siendo tan idénticos que causan sensación al público, y completa el magnífico reparto un conjunto de conocidos actores entre los que cuentan Claude Rains, Barton McLane, Henry Stephenson y otros. En cuanto a la presentación de la obra no hay nada comparable con la suntuosidad de sus escenas, principalmente en las que aparece la coronación del rey. Los precios serán: 15 centavos luneta los mayores hasta las 6:30 y 20 centavos después. Niños 10 centavos. Tertulia familiar: 10 centavos hasta las 6:30 y después 15 centavos.

Mañana en matinée a la 1:15 y tandas de 5 y 8:30 el mismo programa.

RIVOLI: «ESCLAVOS DEL HONOR»

Dos colosales tandas anuncia para hoy, la empresa del simpático y elegante cine «Rívoli» de 4ta. y 5ta. Reparto La Sierra FO-1130, con dos formidables películas siendo la primera la hilarante super-comedia de ameno asunto y graciosa interpretación titulada: «Regresa la novia», por Claudette Colbert y Fred McMurray, estreno del insuperable drama de gran acción y bellísimo romance donde se destacan dos actores favoritos del público por su finísimo trabajo Bárbara Stanwyck y Joel McCrea y que lleva por título: «Esclavos del honor» completando el programa un precioso cartón, y una interesante variedad.

Los precios señalados para hoy son: 15 centavos por la tarde y 20 centavos por la noche, niños menores de 10 años, 10 centavos a todas horas.

Mañana: «Pies de seda», «Cazadores de Momias» y «Guitarra vaquera».

REINA: «GENIO Y FIGURA» Y «NACIDA PARA PELEAR»

Nuevamente aparecen casados en la pantalla Myrna Loy y William Powell. La pareja ideal que conquista en cada una de las producciones en que aparece, un triunfo más resonante. Véala ahora en «Genio y figura», la gran producción de la Metro Goldwyn Mayer, donde están secundados por un excelente reparto que incluye a Elissa Landi, James Stewart y Joseph Calleia. Este film desfilará por la pantalla del Super-Cine «Reina», de Reina y Rayo, con el teléfono M-2272 en los turnos preferentes.

«Nacido para pelear» un drama del ring, repleto de acción emocionante y vívida, que nos muestra cómo por los puños escala un joven la cima que lo lleva al pináculo de la gloria de un campeonato. Frankie Darro, Kane Richmond son los protagonistas.

La revista Paramount y la variedad deportiva «Tennis de Mesa» son el complemento del programa.

Las entradas como de costumbre serán: 15 centavos la luneta hasta las 6 y 30 y 20 centavos después, niños 10 centavos y la cómoda tertulia familiar 10 centavos.

Mañana: colosal matinée desde la 1. El lunes: «La canción del Río» y «El lago de las damas».

RIALTO: «GENIO Y FIGURA»

Un magnífico programa tiene para hoy «Rialto», comenzando como siempre en función continua desde las 2:15 de la tarde. «Genio y figura», un cocktail de emociones que embriaga el espíritu y en el drama realista que en esta película vemos desarrollarse, nos lleva a las más encontradas sensaciones, sucediéndose las lágrimas y las risas como en la vida misma. Un conjunto de estrellas protagonizan a «Genio y Figura» como son: William Powell, Myrna Loy, Elissa Landi y James Stewart. La otra película de hoy se titula: «Tres desalmados» basada en una célebre novela de Peter B. Kyne de trama interesantísima, cuyos intérpretes son: Chester Morris, Irene Hervey y Lewis Stone. Completando el programa el Noticiero Sonoro Fox Movietone con los más recientes sucesos mundiales.

Precios: 15 centavos mayores hasta las 6:30; y 20 centavos después. Niños 10 centavos.

Mañana: Gran matinée dede la 1:15 con este mismo programa.

El lunes: Una extraordinaria y deliciosa producción musical en español: «Allá en el Rancho Grande» por Tito Guizar, y «El amor de un extraño» por Ann Harding.

LARA: «NACIDA PARA EL BAILE». 10 CTS.

Las carteleras del predilecto y elegante cine de las familias «Lara», de Prado y Virtudes, anuncian para hoy el mejor programa, rigiendo como siempre su popularísimo precio de costumbre, que hace de este confortable teatro el lugar predilecto de las familias.

Hoy, en función continua de dos de la tarde a 11 y 30 de la noche, se pasa por la pantalla gigante revista, comedia, estreno de la maravillosa, regia, extraordinaria super-revista musical de bello argumento «Nacida para el baile» con Eleonor Powell la reina del tap y James Stewart y estreno de la formidable, sensacional producción «El reverso de la medalla» con Lionel Atwill y Ann Loring.

Precio: 10 centavos la luneta a todas horas. Entre y salga cuando quiera.

Mañana: «Cuando una mujer se empeña», comedia, cartón y «Nacida para el baile».

PRADO: «LA HISTORIA SE ESCRIBE DE NOCHE»

Para hoy tiene «Prado», como todos los días lo mejor en película por sólo 10 centavos luneta o preferencia. Comenzando la matinée a las 2:00, y las tandas a las 5:00 y 8:15 con la deliciosa humorada del gran actor Francis Lederer, «Ocurrió una tarde» y el estreno de otro gran triunfo del actor de moda Charles Boyer: «La historia se escribe de Noche». La historia de un romance nocturno a la luna de París, que murió al amanecer, con la adorable actriz Jean Arthur. Completando el programa un gracioso cartón. Mañana en matinée de 1:30, «La historia se escribe de noche» por Charles Boyer y el emocionante film: «Naufragio» por Gloria Stuart. El lunes: Greta Garbo y Robert Taylor en «La dama de las Camelias».

VERDUN: «ESCANDALOS DE PARIS»

A las dos en punto comenzará hoy, en este teatro (El único al aire libre), un valioso programa con un noticiero «Universal», un cartón y la bonita variedad en colores: «El relevo de la guardia». En los turnos preferentes de tarde y noche, Kay Francis, más hermosa y más elegante que nunca en su más gloriosa creación: «Escándalos de París». Un drama intenso y sugestivo, un derroche de lujo y emoción. Completa el programa la divertida cinta: «Dónde la mula tumbó a Jenaro» por la encantadora Joan Blondell y Franck McHugh.

Los precios como de costumbre: 15 centavos luneta antes de las 6:30 y 20 centavos después. Los niños y la comodísima tertulia con butacas 10 centavos a todas horas.

Mañana, este mismo programa. El lunes: «Justo por pecadores» y «La bailarina».

ACTUALIDADES: «UNA EN UN MILLON»

«Actualidades», el confortable y favorito cine familiar, sito en Monserrate 8 y 10, con el teléfono M-5575, anuncia para hoy sábado, un espléndido programa que hará las delicias de sus muchos favorecedores.

En función continua de 2 de la tarde a 11 y 30 de la noche, se pasa por la pantalla revista, comedia, estreno de la preciosa, regia, grandiosa super-joya cinematográfica: «Una en un millón» con Sonja Hennie y Don Ameche y estreno del magnífico, formidable, colosal drama de gran argumento: «Los pecados de los hijos» con Eric Linden y Cecilia Parker.

Mañana: «Una morena y una rubia» (en español). «Una en un millón, episodio 13 de «La selva africana», comedia, cartón y revista.

ESMERALDA Y BOHEMIA: REGIAS FILMS EN ESPAÑOL

El confortable y elegante cine familiar «Esmeralda», de Monte 242, (Cuatro Caminos), anuncia para hoy, un grandioso programa. En matinée a las 2, tanda a las 5 y nocturna a las 8 y 15, se exhibirá revista, reestreno de la maravillosa, regia, preciosa joya en español «Nobleza Baturra» con Imperio Argentina y Miguel Ligero, estreno del formidable drama del oeste «Guitarra vaquera» con Gene Austry y el episodio 14 de la super-serie «La selva africana». Mañana: «Luz de esperanza», «La antesala de la muerte», comedia y cartón.

En tanda a las 5 y nocturna a las 8 y 30, el predilecto y coquetón cine de las familias «Bohemia», de Calzada de Luyanó y Manuel Pruna, con el teléfono X-2300, exhibirá revista, comedia, estreno de la grandiosa, regia, extraordinaria super-joya: «Los jardines de Murcia» con Juanita Montenegros y estreno de la preciosa original, divertida producción: «Pirata a la vista» con Sibil Jason y Guy Kirbee.

Mañana: «Espías del aire», «Chan en la ópera», episodio, revista, cartón y comedias.

.EN SUS COMIDAS Y A TODAS HORAS.
TOME
Sinalco
FRIO
. DIGESTIVO Y REFRESCANTE .
SE VENDE EN CANTINAS - 5¢ MEDIA BOTELLA

LIRA: «LA DONCELLA DE SALEM»

Continúa ofreciendo los mejores programas el predilecto y coquetón cine familiar «Lira», de Industria y San José, con el teléfono M-4474, cuya confortable sala se ve a diario favorecida por las familias y que hoy anuncia un programa grandioso.

En función continua comenzando a la 1 y 30 de la tarde se exhibirá revista, comedia, estreno de la grandiosa, regia, preciosa super joya «La doncella de Salem» con Claudette Colbert y Fred McMurray, estreno de la deliciosa, regia, extraordinaria super-revista musical «Las preciosas» con Joan Blondel, y Dick Powell y el episodio 13 final de la super-serie «Roldán el temerario».

Mañana: «Chambori o La babel del jazz», «La doncella de Salem», episodios y comedias.

MAJESTIC: «ALLA EN EL RANCHO GRANDE»

Un programa inigualable, dos super-producciones habladas en español. Dos obras cumbres de la cinematografía moderna en el coquetón teatro «Majestic» de Consulado 116, teléfono 4477. Fresco como las brisas del mar. Comenzando a las 2 de la tarde con comedia, cartón, revista. El famoso trío Irusta, Fugazot, Demare en la estupenda joya argentina, hablada en español titulada «Ya tiene Comisario el Pueblo» (maravillosa película) y complementa el regio programa la obra hablada en español, interpretada por René Cardona, el famoso cantante Tito Guizar, titulada «Allá en el Rancho Grande» una película que está considerada por su argumento, por la interpretación de sus artistas, por todo como la más grandiosa de la temporada. Los precios que rigen son hasta las 6 y media de la tarde luneta o preferencia 15 centavos, después 20 centavos luneta o preferencia. La comodísima tertulia con magníficas butacas 10 centavos a todas horas «Allá en el Rancho Grande».

El lunes: «Canta, bandolero, canta» por Nino Martini e «Hijo y rival».

OLIMPIC: «GENIO Y FIGURA»

«Olimpic», en Línea y B, en el Vedado, con el teléfono F-6263, de la cadena Alvarez-Hernández.

En sus turnos elegantes de 4 y 45 de la tarde y 9 y 45 de la noche se exhibirá revista semanal y regio estreno de la extraordinaria, magnífica, formidable super-producción de original argumento «Genio y figura» con la bella actriz Mirna Loy y el elegante actor William Powell.

A las 6 y 30 y 8 y 30 se exhibirá la preciosa y muy original cinta «El último pagano» con los nativos de las Islas Taití, Mala y Lotus Lang.

Precios: mayores 15 centavos en la tanda y 20 centavos por la noche. Los niños y la tertulia 10 centavos a todas horas.

Mañana: matinée a la 1 y 15 y tandas con «Primavera», «La vuelta de Jimmy Valentine», episodio y revista.

VEDADO Y CARMELO: REGIOS PROGRAMAS

«Vedado», en la calle B, entre 27 y 29, en el Vedado, con el teléfono F-3128, de la cadena Alvarez-Hernández.

En tandas elegantes de 5 y 9 y 45 estreno de la preciosa, regia, grandiosa joya «Escándalos de París» con Kay Francis e Ian Hunter. A las 6 y 30 y 8 y 30: revista semanal y la formidable film «El hombre que vivió dos veces» con Ralph Bellamy. Precio: Mayores 15 centavos en la tanda y 20 centavos por la noche. Los niños y la tertulia 10 centavos a todas horas. Mañana: «El cañonero de Giles,» «Ayúdame a vivir», comedia, cartón y episodio.

«Carmelo», en Línea y 18, en el Vedado, con el teléfono F-6121, de la cadena Alvarez-Hernández.

Hoy, a las 5 y 8 y 30 revista, la preciosa producción «Cuando el diablo asoma» con Joan Crawford y Clark Gable y estreno de la maravillosa, regia, preciosa revista musical «Nacida para el baile» con la reina del tap Eleonor Powell y James Stewart. Precios: mayores 10 centavos y niños 5 en la tanda y mayores 15 centavos y niños 10 por la noche. Mañana: «Ojos que matan», «Nacida para el baile», comedia, cartón y episodio.

CINE GRIS, Vedado: «La Mansión del Terror», «Los Desheredados»

Haciendo bueno nuestro ofrecimiento de atender las peticiones de nuestro apreciable público, presentaremos en este moderno y elegante teatro las películas «Los desheredados» y «La mansión del terror» hoy, y «Vírgenes a medias» y «El hombre que trocó su mente», mañana, a los precios populares de 15 cts. por la tarde y 20 cts. por la noche. Niños y tertulia 10 cts. a todas horas.

MODERNO: «ALLA EN EL RANCHO GRANDE»

Un maravilloso programa Artistas Unidos ofrece hoy el teatro «Moderno», en sus turnos de tarde y noche conceptuado como el mejor de este año. «Allá en el Rancho Grande», de Tito Guizar, Esther Fernández, «El amor de un extraño» de Ann Harding, Basil Rathbone, y un «Noticario Fox». Hasta las 6 y 30, 15 centavos, después 20 centavos, niños 10 centavos. El lunes: por última vez, «Allá en el Rancho Grande» y «Mister Cenicienta». Precios populares.

El martes: «Miguel Strogoff», y «Mister Cenicienta», de Jack Healy, Betty Furness.

WILSON: «PRIMAVERA»

«Wilson», en Belascoain y San Rafael, U-5863, 15 centavos de 1 y media a 6 y media, y 20 centavos después, niños 10 centavos a todas horas.

Hoy, tarde y noche, la revista semanal (Fox Sound New), el cartón «Los Carpinteros» y las super-atracciones, «Primavera», regia joya musical extraordinaria interpretada por Jeanette McDonald, Nelson Eddy y John Barrymore, y «Ojos que matan» sensacional y emocionante producción especial, interpretada por Edmund Lowe, y Virginia Bruce.

A las 5 p. m.j «Primavera» por Jeanette McDonald, y Nelson Eddy, y «Ojos que matan» por Edmund Lowe, y Virginia Bruce.

El lunes: «Bajo tu hechizo» superproducción Fox, interpretada por Lawrence Tibbett, y Wandy Barrie, y «Dormitorio para señoritas» por Simone Simon.

El martes: «Suprema Ley» toda en español, por Gloria Morel, y Andrés Soler, y «El escuadrón del diablo» por Richard Dix.

MAXIM: «NACIDA PARA EL BAILE»

El mejor programa de la semana lo brinda hoy el confortable y popular cine de las familias «Maxim», de Bruzón y Ayestarán», con el teléfono U-7049, en el que figuran dos regias películas y otras muchas atracciones.

Hoy, sábado, matinée, tanda y noche exhibiéndose a todas horas revista, cartón, el episodio 1 de la muy emocionante super-serie Jim de las servas, estreno de la maravillosa, regia, preciosa super-revista musical «nacida para el baile» con Eleonor Powell, la reina del tap y James Stewart y estreno de la bella, original, magnífica producción «Noches de Moscow» con Lawrence Olivier y Harry Baur.

Mañana: matinée, tanda y noche con «Nostradamus» en español. «Quítese el sombrero», «Alias el malo (drama del oeste) cartón, comedia y episodio.

INGLATERRA: «PRIMAVERA»

«Inglaterra», en San Rafael y Consulado, M-5527, 15 centavos de 1 y media a 6 y media, y 20 centavos después, niños 10 centavos a todas horas.

Hoy, tarde y noche, la revista semanal Fox Sound New) y el cartón «Los carpinteros» y las super-atracciones, «Primavera» regia joya musical interpretada por Jeanette Mc Donald, y Nelson Eddy, con John Barrymore, y «Ojos que matan» sensacional y emocionante producción especial interpretada por Edmund Lowe, y Virginia Bruce.

A las 5 p. m. «Primavera» por Jeanette McDonald, y Nelson Eddy, y «Ojos que matan» por Edmund Lowe, y Virginia Bruce.

El lunes: «Bajo tu hechizo», magnífica producción, interpretada por Lawrence Tibbett, y Wendy Barrie, y «Dormitorio para señoritas» por Simone Simon.

El martes: «Suprema Ley» regia producción en español, por Gloria Morel, y Andrés Soler, y «El escuadrón del diablo» por Richard Dix.

CUBA Y ROJO: «NACIDA PARA EL BAILE»

«Cuba», el elegante y siempre concurrido cine de las familias, sito en la calle de Suárez y Corrales, ofrece hoy a sus asiduos un programa grandioso. En tanda a las 5 y nocturna a las 8 y 15 se exhibirá revista, comedia, estreno de la magnífica, regia, formidable film «El club de las suicidas» con Rosalind Rusell y Robert Montgomery y estreno de la preciosa, regia, maravillosa super-revista musical «Nacida para el baile» creación de Eleonor Powell», la reina del tap y James Stewart. Precios: niños 5 centavos y mayores 10 en la tanda y mayores 15 centavos y niños 5 centavos por la noche. Mañana: «Una noche interminable», «Nacida para el baile» y comedias.

El coquetón y siempre favorito cine familiar «Salón Rojo», de Monte y Antón Recio, ofrece también hoy un programa grandioso. En tanda y noche se exhibirá revista, comedia, estreno de la magnífica, regia, producción «Una noche interminable» con Florence Rice y Robert Young y estreno de la maravillosa, bellísima joya musical «Nacida para el baile» con Eleonor Powell y James Stewart. Precios: damas y niños 5 centavos y caballeros 10 en la tande y mayores 10 centavos y niños 5 por la noche. Mañana: «Esposados y desposados», «Nacida para el baile» y comedias.

UNIVERSAL: «HOMBRES INTREPIDOS»

Las carteleras del siempre concurrido y confortable cine «Universal», de Egido entre Muralla y Sol, anuncian para hoy sábado un programa muy formidable, que resultará muy del agrado de los muchos asiduos que a diario llenan la confortable sala de este popular cine.

En función continua de 1 a 11 se exhibirá revista, comedia, estreno de la sensacional, emocionante, estupenda producción de mucha acción «Hombres intrépidos» con Frankie Darro y exhibirá completa la sensacional super-serie en 12 episodios (24 rollos) de «La montaña misteriosa» con el popular cow boy Ken Maynard.

Precios: damas, niños y tertulia 5 centavos y caballeros 10 hasta las 6 y 30 y mayores 10 centavos y niños y tertulia 5 centavos después.

Mañana: «El honor de un médico» con George Bancroft, «Hombres intrépidos», comedias y cartones.

BELGICA Y VIOLETA: «La Historia se Escribe de Noche»

«Bélgica».—«La Historia se escribe de noche«. Damas 5 centavos

Monumental estreno en todos los turnos de hoy sábado en este cine siempre favorecido por las familias, su título es, «La Historia se escribe de noche» por Charles Boyer y Jean Arthur, obra de gran argumento la mejor interpretación de este popular amante de la pantalla, como complemento se pasa «Amor bajo el fuego» por Merle Oberón, otra obra de gran argumentación, comedias por Stan Laurel y Oliver Hardy, cartones. Mañana: «La Historia se escribe de noche», «Destierro de amor» por Clive Brook, episodio 4 de «Roldán el temerario» por Buster Crabbe, comedias por Stan Laurel y Oliver Hardy, cartones, y noticiarios. El lunes, «El cantor de los llanos» por Gene Autry y «Naufragio» por Gloria Stuart.

«Violeta».—«La Historia se escribe de noche». Damas 5 centavos

Estupendo, maravilloso estreno, en todos los turnos de hoy, matinée, tanda y noche de la producción por Charles Boyer «La Historia se escribe de noche», y como complemento se pasa la interesante producción, estreno, «Destierro de amor» por Clive Brook, comedias y cartones, los precios son de 5 centavos en matinée y tanda. Mañana: «La Historia se escribe de noche», «Un caballero improvisado» por Douglas Fairbanks, Jr. comedias, cartones y el episodio 4 de la serie «Roldán el temerario» por Buster Crabbe.

NUMEROSAS ADHESIONES AL AGAPE EN HONOR DE DON BERNARDO PARDIAS

Verdadero entusiasmo ha despertado entre los socios del Casino Español, el homenaje que el día 31 del presente mes ofrecerán al señor Bernardo Pardías, presidente social, por la feliz terminación del soberbio edificio Balneario, levantado en la Playa de Marianao, acto que consistirá en un gran banquete y magnífico baile.

Damos la primera relación de las espontáneas adhesiones recibidas en la secretaría, y en próximo día daremos a conocer las que por su extensión no nos es permitido publicar de una sola vez. Por los datos que a nuestro conocimiento llegaron, podemos afirmar que este acto romperá el record de cuantos se llevan celebrados en el Casino, pues pasan ya de 500 las solicitudes de cubiertos para el banquete. He aquí algunos nombres:

Dr. José Pérez Cubillas y señora; Gaspar Calvo Vizoso y señora; Salvador Soler y señora; Adolfo Cacheiro Penide y señora; Lcdo. Secundino Baños Vilar, Blas Casares y señora; René Acevedo, Alberto Sardiña, Juan L. Gelabert, José Fernández García y señora; José Alvarez Núñez y señora; Luis García Pedrosa, Antero Mauricio González y señora; Dámaso Pérez Valenzuela, Manuel Díaz Granda, Jesús Fernández-Veiga y señora; Julio Prado Rodríguez y señora; Garcilaso Rey y señora; doctor Francisco de la Carrera y señora; Francisco Antich y señora; Ramón Estapé y señora; Eduardo Daumy, Oscar del Valle-Caviedes y señora; Enrique Urioste y señora; doctor Oscar Loret de Mola, doctor José Muria Valdivia y señora; Eduardo Agra y señora; Laureano Mayo y señora; Heriberto Prats y señora; doctor Pablo Mimó, Emilio Leiva y señora; doctor Luis Vidaña y señora; Gerardo M. Andreu y señora; Antonio Martínez López, Maximino Rodríguez Quirós y señora; Julio de Cárdenas, José M. Santos y señora, Antonio Ortega y señora; Federico Casteleiro y señora y Valeriano Fernández Viña y señora; Juan Gelats, José N. Gelats, Julio Blanco Herrera y señora; Honorato Colete, José Maseda y señora; Eugenio Galván, Emilio Campa y señora; Francisco Pujals, Luis Campos, José Solís García y señora; Manuel A. Solís y señora; Elviro Masot, Gabriel Piedra y señora; Ramón Soliño, José Alonso, Ernesto A. Carcas, Alfonso Alejo, Alberto Alejo, José I. Valdés, José M. Valdés, Manuel Alejo, Raúl Alejo, Moisés Almansa y señora, Dr. Souto y señora; Luis Trías y señora; Virginia S. Viuda de Viadero, Augusto Alonso, Francisco Arazoza y señora, Ramón Seijo y señora, Marcelino Cantera y señora, Avelino González e hijas, Ramiro Areces y señora, Genaro de la Vega y señora, Manuel Pruna Blanco y señora, José Martínez Ortiz y señora, Manuel García Comesañas y señora, señorita de la Vega, Fernando Palicio y señora, Ignacio Tamayo y señora, Benjamín Menéndez y señora, Angel Pérez y señora, señora Viuda de Peón, Carlos Lamar y señora e hija; doctor Stincer y señora, Manuel Escoto e hija, señores de Seijo, Enrique Ibañez, Rodolfo Valiente, Rogelio Novo, Adolfo Arenas y señora, Raúl de la Cerda y señora, M. Ríos, señora e hija; Francisco Domínguez y señora, doctor José Alvarez Guanag y señora, señor Aldecocea, señora e hijas; señora de Rodríguez e hija, Armando Rodríguez y Sra., Guillermo del Valle, señora Viuda de Iglesias e hijas, Calixto Núñez, señora Fidela Hernández, Luis Sánchez, Armando Gil, señora e hija.

EL HOMENAJE A SOCIOS DE «U. PROGRESISTA GALLEGA» SE CELEBRARA MAÑANA, 25

Estando en vísperas del grandioso homenaje a los socios separados del Centro Gallego, todavía se están recibiendo muchas adhesiones de asociados, lo cual demuestra el entusiasmo existente entre los simpatizadores de «Unión Progresista Gallega», el gran partido que organiza el acto a que nos referimos, y que habrá de constituir un resonante triunfo para la organización que preside el señor Jesús Pérez Cabo.

Como dato que pone de evidencia la magnífica acogida que se le dispensó a la iniciativa de rendir ese homenaje, tenemos el detalle simpático de que muchos asociados asistirán al banquete acompañados de sus familiares femeninos, que pondrán una nota de belleza y elegancia en los amplios salones del antiguo Hotel Luz, Oficios 35, que mañana se verán completamente invadidos, sobre todo a partir de las 3 de la tarde, que es la hora en que dará comienzo la matinée bailable, la cual será amenizada por Antonio María Romeu, Belisario López, «Sonora Matancera» y Quinteto Barcalés.

Para la matinée pueden aún adquirirse entradas durante el día y la noche de hoy, sábado, en las oficinas de «Unión Progresista Gallega», Prado 115, altos, siendo de advertir que las damas no necesitan invitación, reservándose la Comisión de puerta el derecho de admisión.

EL PLAN DE OBRAS PARA «LA COVADONGA» SE VA A DISCUTIR MAÑANA, DIA 25

En la importante junta general que mañana por la tarde, a las tres, celebrará el Centro Asturiano, se tratará ampliamente de las obras a realizar en el sanatorio «Covadonga», sostenido por tan prestigiosa colectividad.

De acuerdo con lo publicado ayer en esta sección, el presidente general señor Maximino García Alvarez, ha sometido a la consideración de sus compañeros un excelente plan de obras, por cuyo motivo recibió de éstos las más sinceras felicitaciones.

Entre las obras a realizar figura la adaptación de determinados pabellones para los enfermos nerviosos, así como para las asociadas y los niños.

Adaptándose al signo de los tiempos presentes, el máximo organismo de la entidad astur ha bautizado sus actividades con el nombre de «Plan Bienal». Creemos que los asociados «se adherirán» fervientemente al mismo, contribuyendo así a lo que pudiéramos llamar «reconstrucción» de la ya formidable Casa de Asturias...

Se espera que a la citada junta general de mañana concurrirán muchos centenares de socios, a fin de calorizar dicho proyecto, de indiscutible trascendencia.

SOCIEDADES ESPAÑOLAS

EL FESTIVAL MAS BRILLANTE DE LA TEMPORADA, SERA «EL DIA DEL VENDEDOR», PATROCINADO POR EL CENTRO DE VENDEDORES COMERCIALES. SOLO FALTAN OCHO DIAS

Numerosas adhesiones se reciben en el «Centro de Vendedores Comerciales» para el magno festival «El día del Vendedor», que se efectuará el domingo primero de agosto próximo en todos los jardines de la cervecería «La Tropical», desde las 10 a. m hasta las 7 p. m.

El comercio y la industria capitalinos, bajo cuyos auspicios se ha puesto el referido «Día del Vendedor» están prestando su valiosa cooperación al mayor éxito económico y social de esta soberbia fiesta; y no podía esperarse menos de industriales y comerciantes, dado el carácter benéfico de la misma, toda vez que la recaudación íntegra se destinará a la Sección de Socorros Mutuos, la que a su vez es la encargada reglamentariamente de acudir en auxilio de los vendedores y sus familias en casos de enfermedad, desempleo, accidente o fallecimiento.

Mensualmente entrega el «Centro de Vendedores Comerciales», una crecida suma a sus asociados por los conceptos expresados anteriormente, y el alto comercio y la industria, que lo saben perfectamente, no escatiman su ayuda para obtener tan altruista finalidad.

Prepárense, pues, los bailadores capitalinos. El domingo día 1 de agosto, a «La Tropical»

EN CONTRAPOSICION A LO DICHO POR LOS PARTIDARIOS DE LORENZO DIAZ PRIETO, EL SEÑOR NEIRA MANIFIESTA QUE EL «BANCO GALLEGO» TIENE HONRADOS DIRIGENTES

El señor Eleuterio Neira, que resultó electo tesorero de la Caja de Ahorros y Banco Gallego, S. A., al triunfar la candidatura de Miguel Mir, nos envía el siguiente escrito, en contestación a las manifestaciones hechas por la candidatura contraria con motivo del banquete celebrado últimamente por los simpatizadores del señor Lorenzo Díaz Prieta.

«Si de buena fe admitimos y agradecemos la promesa de una colaboración sincera, dejando a un lado la política y el amor propio, por parte de nuestros contendientes, en aquellos momentos en que aún nos dominaba la emoción de unas elecciones reñidas,, imaginese cuál sería nuestra sorpresa al observar que lejos de cumplir lo ofrecido, se trata de envenenar la opinión, con suposiciones que no llevan otro fin que perjudicar a la institución, desacreditándola.

Con motivo del banquete se hicieron manifestaciones por parte de algunos oradores que contrastan notablemente con la nobleza que debe esperarse de los que «saben perder» aun cuando nosotros entendemos que en estas luchas de las sociedades, no hay vencedores ni vencidos, sino grupos que sólo se enfrentan en un momento dado, pero que están siempre unidos, o deben estarlo, por una suprema y común aspiración: la defensa de los intereses de la sociedad.

Dirigiéndose a los accionistas, dijo uno de los oradores, quizá impulsado por el estado de pesimismo que a algunos produce una suculenta comida, (otro contraste), que es **preciso volver a dar una nueva y noble batalla a fin de que la Caja de Ahorros y Banco Gallego no se precipite de nuevo en una quiebra.**

Si no se tratara de algo tan serio como el crédito de una institución y no saltara a la vista la hiel y mala intención que encierran estas palabras que subrayamos, sería cosa de reírse ante esta otra expresión: **Hay que luchar porque el Banco Gallego recobre el prestigio que jamás hubiese perdido si determinados individuos irresponsables o mal intencionados hubiesen recordado la consideración que se debe a Galicia y a quienes son los verdaderos pilares de la institución».**

¿En qué quedamos? No fueron precisamente esos «verdaderos pilares» (a) Santones, los que en otros tiempos llevaron a la Caja a la ruina?

¿Y no fué por una falsa consideración al nombre de Galicia, que muchos paisanos nuestros trajeron incautamente sus economías, para confiárselas a la «experiencia» de esos «verdaderos pilares»?

«¡Señores: Basta ya, de juego ridículo! No es honrado jugar así con el crédito de una institución que representa los intereses de tantos.

«El hecho de dejar entrever una nueva posibilidad de quiebra, cuando se sabe por parte de lo smismos que esto dicen, que no es verdad, y que por el contrario está la Institución en franco progreso, es algo que nosotros no queremos calificar ahora, pero si lo haremos en la junta general del domingo, para la cual invitamos desde luego a todos los señores acciones, pero muy especialmente a los «verdaderos pilares» para demostrarles que padecen muchos errores y que ya en estos momentos no se puede usar el nombre de Galicia para sorprender a los incautos.

Nosotros, los que integramos la Candidatura de Miguel Mir, declaramos, una vez más, que nos disponemos a laborar por un futuro mejor para la Caja de Ahorros y Banco Gallego S. A. No nos ha de detener, ni la maledicencia, ni la mala fe; y contra una y otra utilizaremos todas nuestras energías. Esto lo consideramos imprescindible para que, una vez terminada nuestra actuación, se pueda decir que hemos sido «verdaderos pilares» (sin subrayar) y que sólo hemos usado el nombre de Galicia para enaltecerlo.

(Fdo.). Eleuterio Neira Campos.

ELEGIRA REPRESENTANTES EN EL PROXIMO AGOSTO LA ASOCIACION CANARIA

El tercer domingo del próximo mes de agosto, celebrará la Asociación Canaria, tanto en la Habana como en sus delegaciones y representaciones, elecciones generales para cubrir los cargos de la Asamblea de Representantes y de la Directiva de las Delegaciones, para el período reglamentario de 1937 a 1939.

Un gran entusiasmo se nota entre todos los organismos sociales para ese evento; entusiasmo que demuestra claramente que la Asociación Canaria marcha hacia el más rotundo éxito.

Organismos hasta hace poco débiles en cuanto a número de asociados, se han robustecido bajo los efectos de una constante propaganda y ha rebasado con creces el número necesario para nominar candidato a Representante a la Asamblea y sacar miembros de Junta Directiva. Esa propaganda se ha intensificado, lo cual, en estos dos últimos meses, precisamente antes de la celebración de la última Asamblea del día 11 del mes actual, que era la que tenía que computar el número de asociados al 30 de junio para nominar las dependencias que tenían derecho a ser representadas en la próxima Asamblea que se elija. Nuevamente se han visto las zonas correspondientes a cada Delegación o Representación recorridas constantemente por numerosas comisiones en campaña pro adquisición de nuevos socios y de simpatizadores para la candidatura que cada uno patrocina.

Bien merece pues, un cálido aplauso el presidente general de la Asociación, señor Ignacio Padrón, y el señor Antonio Navarrete de Córdoba, presidente de la Sección de Propaganda, así como a los demás señores del Comité Ejecutivo

BANQUETE MONTERROSINO EL DIA UNO DE AGOSTO

El secretario de la sociedad galaica «Monterroso y Antas de Ulla» nos comunica que dicha institución celebrará un gran banquete social el día primero de agosto en los jardines de «La Cotorra».

La Com

ABORDARA LA CAMARA BAJA DE INMEDIATO LA DISCUSION DE LEYES RELACIONADAS CON EL PLAN TRIENAL

EL DR. CAPOTE DIAZ INTERESA DEL TRIBUNAL SUPERIOR ELECTORAL QUE SEA CUBIERTA LA VACANTE DEL DR. DOLZ

Informada de modo favorable la ley que restituye sus antiguos sueldos a los empleados del Poder Judicial

La Comisión de Justicia y Códigos de la Cámara Baja por medio de su ponente, doctor Miguel Suárez Fernández, estima que se deben restituir los haberes del año 1931

Habiendo su criterio de que debe ser aprobado el proyecto de ley que restituye a los empleados y funcionarios del Poder Judicial sus antiguos haberes, el Dr. Miguel Suárez Fernández acaba de emitir la siguiente ponencia:

Comisión de Justicia y Códigos

Representante que suscribe, designado Ponente para informar acerca de la Proposición de Ley del señor Antonio Pruneda, y que trata del reajuste de sueldos a los funcionarios y subalternos del Poder Judicial, a partir de enero 1o. de 1937, tiene el honor de someter a la consideración de la Comisión de Justicia y Códigos, la siguiente:

Ponencia:

Las razones expuestas en los considerandos de esta Proposición de Ley, considerando que los funcionarios subalternos y auxiliares del Poder Judicial han sufrido diversas rebajas de sueldos, solicito de la Comisión de Justicia y Códigos impartan su aprobación a esta Ponencia, emitiendo dictamen favorable a la referida Proposición de Ley.

(Fdo.) **Miguel A. Suárez.**

Dictamen:

La mayoría de la Comisión de Justicia y Códigos de la Cámara de Representantes, en sesión celebrada hoy, visto el Informe del Ponente Dr. Miguel A. Suárez en relación con la Proposición de Ley que en 8 de Diciembre último sometió a la consideración de la Cámara de Representantes el Dr. Antonio Pruneda y otros señores congresistas, sobre restitución de sueldos a funcionarios del Poder Judicial, acordó hacer suyo este informe como el Representante Samuel Giberga y otros señores congresistas, en 9 de abril de 1937, presentaron una Proposición de Ley, análoga a la del señor Pruneda, la Comisión de Justicia y Códigos de conformidad con lo dispuesto en el Artículo 79 del Reglamento de la Cámara de Representantes, ha examinado simultáneamente ambas Proposiciones de Ley, comprobando que es errónea la fecha de 27 de Junio de 1930 que cita el señor Pruneda y por ello recomienda a la Cámara le imparta su aprobación al dictamen que comprende ambas Proposiciones en el siguiente:

Proyecto de Ley

ARTICULO I.—Se restituyen, desde la fecha de promulgación de la presente Ley, los sueldos que disfrutaban los funcionarios, auxiliares y subalternos del Poder Judicial con anterioridad a la vigencia de la Ley de 22 de Enero de 1932, que lo redujo a un veinticinco por ciento; pero sin derecho al percibo de los gastos de representación a que se contrae la Ley de 29 de Enero de 1924.

ARTICULO II.—Las cantidades que sean necesarias para cubrir la diferencia que resulte entre los sueldos fijados en el Presupuesto en vigor y los aumentos que produce la presente Ley, se tomarán de cualquier fondo existente en el Tesoro Nacional, no afecto a otras obligaciones.

ARTICULO III.—Los Secretarios de Justicia y Hacienda, en la parte que a cada uno concierne, quedan encargados del cumplimiento de la presente Ley.

ARTICULO IV.—Esta Ley comenzará a regir desde la fecha de su promulgación en la Gaceta Oficial y Códigos, de la Cámara de Representantes.

Vto. Bno.
(Fdo.) Dr Fernando de la Cruz Chiner, Presidente.
(Fdo.) Rosa Anders Cause, Secretaria.

PALACIO

Numerosas personas desfilaron durante toda la mañana de ayer, por salones de Palacio.

El Presidente había otorgado 16 audiencias oficiales, a las que se añadieron algunas más que no estaban en lista.

Pro-Sagua la Grande

Representante Rodríguez Benavides visitó ayer al Presidente en ausencia del Secretario de Obras Públicas con objeto de rendir un informe sobre las necesidades más urgentes de Sagua la Grande.

A su regreso del Presidente, el doctor Rodríguez Benavides, le hizo entrega al Secretario de Obras Públicas de un memorándum en el que se detallan dichas necesidades.

Doctor Rodríguez Benavides, tiene promesa de que sus peticiones serán debidamente atendidas.

Un puente

Senador Ramón del Collado y Representante Suárez, solicitaron del Presidente de la República, el necesario para la construcción del puente entre San Vicente y Guardalavaca del Norte, en Pinar del Río, que el anterior fué destruído por ciclón.

Una carretera

Los representantes Pablo Machado, y Cardet, solisitaron del Presidente un crédito para la construcción de la carretera de San Agustín de Guarás a Buenaventura en Holguín.

Esta obra ha venido realizándose por iniciativa y la cooperación económica de los vecinos del lugar, a los aludidos Congresistas desean la ayuda del Gobierno, para llevarla a cabo.

Otra carretera

El Alcalde de Trinidad señor Bravo, acompañado del señor Lahera y otros representativos de aquel término municipal visitó al Presidente para solicitar la construcción de los kilómetros de carretera que faltan para terminar la unión de las ciudades de Trinidad y Sancti Spíritus con Jibaro.

Secretario de Obras Públicas

El Presidente recibió ayer la visita del Secretario de Obras Públicas señor Borges, a quien acompañaba el Letrado Consultor del Departamento doctor Cantero.

Se ha informado que la conferencia a propósito de obras a realizarse en Pinar del Río, Camagüey y otras, se consideró en la entrevista la forma de llevar a feliz término las urgentes y fáciles de solventar del Estado.

También fué considerado el aspecto de algunos problemas del Departamento del señor Borges; entre ellos el dragado de Cárdenas y la cuestión de pago formulada por la compañía contratadora.

Presidente de la Cámara

Respecto de la Ley aprobada el día por la Cámara dejando a los partidos políticos la facultad de vetar o no su reorganización interior, el Doctor Martínez Fraga, Presidente de aquel Cuerpo, ha hecho manifestaciones en el sentido de que la Cámara ha procedido en la forma democrática que podía hacerlo el mecanismo legislativo.

Dice que tenía el pensamiento fijo de que los partidos y la nación, aseguró que es un error decir que la Cámara, ha acordado la no reorganización de los partidos, cuando cierto es que todos los Partidos, de no a ese acuerdo, pueden reorganizarse si así lo desean y manifiestan libremente por medio de sus Comités Ejecutivos. «Si estiman que deben hacerlo, dijo quedan en su libertad para abstenerse, nadie puede imponerles esa medida. También es erróneo pensar que los partidos en formación no podrán organizarse. Estos tienen garantías amplias y libertad absoluta para realizarlo. Lo que se ha querido evitar es que los actuales partidos se disuelvan ya que la reorganización supone una previa disolución. La Cámara ha querido evitar que la reorganización favorezca a los grupos no organizados, que se produzca el éxodo de los disgustados y que con los despojos de los partidos actuales se formen nuevos partidos».

Donó cien pesos el Presidente a la viuda del vigilante Pineda

El capitán Estévez Maymir, Jefe de la Casa Militar del Presidente, concurrió ayer a la morada de la señora María Fuentes, viuda del vigilante F. Pineda, recientemente fallecido, que prestaba servicios en la guardia policíaca de Palacio, a la que hizo entrega de un cheque por la suma de cien pesos que donó a la expresada viuda el Presidente de la República.

Una comisión del Club de Alistados de Palacio hizo entrega igualmente, de un cheque por veinticinco pesos, con que esa asociación contribuye a aliviar la situación económica de la viuda del vigilante Pineda.

Con el capitaán Estévez concurrieron el capitán de Policía José Leal; el sargento Peguero y los cabos Pérez y Trujillo, cumpliendo acuerdo de la directiva del Club de Alistados.

Han aumentado las importaciones y las exportaciones

Se ha observado tal cosa en los cinco primeros meses de este año. En 1er. lugar E. U.

Las importaciones durante el mes de mayo último, según las cifras que ofrece la Dirección General de Estadística de la Secretaría de Hacienda, ascendieron en valor a $10.832,190 y las exportaciones alcanzaron la cantidad de $21.193,635. Con relación al período de los cinco primeros meses del año actual, lo importado representa $53.391,984 y lo exportado $98.638.074. Comparado con los meses de enero a mayo inclusive, de 1936, el aumento en las importaciones equivale a $9.576,485 en el presente año y $18.513,592 en las exportaciones.

La proporción de aumento en las importaciones ha ascendido; pero ha disminuído, en cambio, en las exportaciones. Es así, que hasta el mes de abril último el aumento, en lo importado, que equivalía a 19.18% se ha elevado ahora a 21.85% a fines de mayo. En las exportaciones que representaban el 30.83% en igual período y comparación, o sea hasta abril último; ha ocurrido en mayo un descenso hasta 23.16%, debido ello a que el aumento del mes de mayo de 1937 sobre el mismo mes de 1936 sólo representa $264,386; en tanto que el aumento en las importaciones del mes de mayo de 1937 sobre el propio mes de 1936 equivale a $2.727,127; diferencia entre $10.832,190 (de 1937) y las cifras de 1936 que fueron $8.105,063.

Las mayores importaciones, como siempre, y que determinan el aumento que se registra, corresponden, en primer término, a Estados Unidos con más de $8.000,000; después Reino Unido con un aumento de $633,937 y Siam con $731.703.

En las exportaciones el aumento mayor también corresponde a Estados Unidos de América.

Siguen, de América, Argentina; y de Europa, Bélgica, Alemania, Holanda y Suecia.

FORTUNA SPORT CLUB

E. P. D.
NUESTRO ASOCIADO
EL SEÑOR
CESAR GARCIA ARMENTEROS
HA FALLECIDO

Dispuesto su entierro para hoy, sábado, a las cuatro de la tarde, los que suscriben invitan a los asociados y amigos para que se sirvan concurrir a la casa mortuoria, San Lázaro número 321, letra A, entre Escobar y Gervasio, para acompañar el cadáver al Cementerio de Colón, favor que agradecerán.

La Habana, julio 24 de 1937.

ALFONSO PEÑA GONZALEZ, Presidente. — ERNESTO LOPEZ, Secretario.

Las actividades de ayer en Palacio.—Hoy no habrá audiencias.—El Representante Lora elogia el Instituto del Café.—El Nacionalismo continúa organizando cenáculos.—El doctor Walfredo Rodríguez y el alcantarillado de Camagüey.—Unión Revolucionaria hace una aclaración.—Los ferroviarios visitan al Presidente del Senado.—La política en Pinar del Río.—El Dr. Martínez Fraga explica por qué es improcedente el Sorteo.—No se trata de una obstinación sino de una interpretación de las propias leyes.—Importante reunión en la Cámara de los que estudian el Plan Trienal.—Gestionan comisionados de la Junta de Puertos la aprobación de un proyecto.—Notas sintéticas del Congreso.—De política menuda

MOVIMIENTO POLITICO

Notas sintéticas del Congreso

Se reunieron en la Cámara las Comisiones del Plan Trienal

En horas de la tarde celebró sesión, en el Capitolio, la Comisión técnica del Plan Trienal, que estudia la coordinación de medidas azucareras.

En esta junta continuó el debate acerca de la ponencia que se refiere al arrobaje.

En el curso de la sesión hacendados y colonos han estado alegando razones en favor de los respectivos costos de producción, que mostraron a la consideración del Comité azucarero.

El acto estuvo presidido por el ingeniero López Castro, Secretario de Agricultura, y participaron del mismo los comisionados conocidos.

Después de las once de la noche terminó su sesión ayer la Comisión Petrolera en relación con el Plan Trienal, que se viene reuniendo en uno de los salones de la Cámara.

La expresada comisión técnica continuó considerando un proyecto de ley petrolera que abarca este producto y sus derivados.

Lora encuentra bueno cuanto se hace sobre el café

El representante villareño ingeniero Mariano Lora, nos manifestó ayer que el Secretario de Agricultura, ingeniero Amadeo López, venía actuando con tal acierto en la confección de decretos y medidas adoptadas recientemente en cuanto al café, que esa política especial resumía la parte medular de la legislación sobre café aprobada por la Cámara, y que no llegó a ser ley de la República.

La legislación sobre café viene siendo aplicada por las medidas últimamente propuestas por el Instituto del Café, con lo cual se han recogido las principales iniciativas contenidas en los proyectos llevados a la Cámara.

Esta opinión resulta más significativa en boca del ingeniero Lora, quien combatió fuertemente, en otra época, el organismo cafetalero y las medidas entonces puestas en práctica.

Un saludo de Rivero

Hemos tenido el gusto de recibir un atento saludo del notable clínico cubano, doctor Octavio Rivero, senador de la República por la provincia de Pinar del Río, quien se encuentra en la ciudad de New York, realizando estudios sobre tuberculosis.

El Cenáculo Nacionalista va de éxito en éxito. — Repercute en Oriente la nueva tendencia del P. U. N.

Las últimas noticias llegadas a la Habana al «Cenáculo Nacionalista», demuestran que en Oriente ha tenido gran repercusión la actividad de ese poderoso desprendimiento del P. U. N.

En efecto, el Memorándum que dicho Cenáculo elevó ha poco al Presidente Laredo Bru, protestando del desamparo en que se hallan lo afiliados del Partido, está siendo vivamente comentado en la región oriental, donde se recuerda la amarga decepción sufrida por el jefe provincial nacionalista, señor José García Portelles, cuando visitó Palacio la semana antes pasada.

Particularmente, las masas nacionalistas de Oriente parecen resueltas a exigir de los legisladores locales del nacionalismo, que actúen de acuerdo con las sugestiones del movimiesto creado dentro del Partido por Sebastián Repilado, el Dr H. Maribona y el incansable luchador Ricardo Vidal Burgpuera.

El «Cenáculo Nacionalista», pues, tiene conquistadas ya, dentro del P. U. N., a dos grandes provincias: la Habana y Oriente.

En Camagüey se cobra por el Alcantarillado

Vengo realizando gestiones —nos participó ayer el representante por Camagüey, doctor Walfredo Rodríguez— para que sea acordada una ley que suprima un decreto inconstitucional de la época de Machado por el cual se concedió un privilegio increíble en Camagüey.

«Es el único lugar del mundo—dice el Dr. Rodríguez—donde se cobra impuesto por utilizar el alcantarillado. A veces el pago trimestral, según la casa, asciende a cinco o seis pesos por ese concepto.

«Naturalmente, nadie lo paga, máxime tratándose de un impuesto establecido por decreto del gobierno de Machado, que resulta inconstitucional, porque, como es sabido, ningún impuesto puede ser establecido sino por las leyes. Al no ser pagado, vienen los procedimientos de embargos y los litigios consiguientes.

«Para terminar esa lucha que sostiene la mayor parte de la población propietaria de Camagüey, lo apropiado es derogar en sus efectos el mencionado decreto que se viene aplicando para cobrar el servicio de alcantarillado —que aún no ha podido ser terminado— en la ciudad de Camagüey».

El propio congresista nos suscribió ayer las siguientes frases:

«No es cierto que el Secretario de la Presidencia, doctor Bringuier esté haciendo política en Camagüey, porque si así fuera es lógico suponer que atendería a los elementos de significación de aquella provincia, o que tienen alguna posibilidad de serle útiles; por ejemplo, en el caso mío, que si no en el carácter de representante por Camagüey, tal vez pueda serlo como director del principal periódico de aquella provincia.—Doctor Walfredo Rodríguez».

El lunes quedará resuelto en el Senado, el problema de los cesantes de Obras Públicas.—Visitó al Presidente del Senado una comisión

En la tarde de ayer visitó al docto Lucilo de la Peña y Cruz, una numerosa comisión de empleados de la Junta de Puertos, adscrita a la Secretaría de Obras Públicas, para exponerle la crítica situación en que se les ha colocado al decretarse su cesantía, por haber quedado indotada la Junta de Puertos en los actuales presupuestos, ya que al amparo de la Ley de 24 de julio de 1917, ellos percibían sus haberes con cargo al Fondo Especial de Mejoras en Ríos y Puertos.

El doctor Lucilo de la Peña, prometió a los comisionados que en la sesión que celebrará el Senado el próximo lunes, quedará resuelto el problema que afecta, tanto a los empleados de la Junta de Puertos como a los que prestan servicios en distintas dependencias de la Secretaría de Obras Públicas y que cobran sus haberes con cargo al Fondo Especial de Mejoras en Ríos y Puertos, 24 de julio de 1917.

La proposición de ley presentada por el senador José A. Casabuena, que cuenta con el apoyo decidido del bloque social democrático y de un grupo nutrido de senadores de otros partidos, será pues disuelta en dicha reunión.

Los ferroviarios se entrevistaron con el presidente del Senado

El Comité de Defensa del Retiro de transporte Terrestre, integrado por los señores Pedro Peña Mirabal, (Presidente), Oscar Troncoso y Aguilar (Secretario), Antonio Clapés, Francisco de la Vega, Antonio Fernández, Pedro Lago, Faustino Ureta y Julio Mederos, Presidente de la Delegación de Sagua de la Hermandad Ferroviaria, se entrevistó en la tarde de ayer con el señor Lucilo de la Peña, Presidente del Senado y del Foder Legislativo, para interesarse porque el Senado discuta en sus sesiones ordinarias la Ley del Retiro Ferroviario, toda vez que consideran los ferroviarios que es imposible que sea aprobada dicha ley, con rapidez, si se cumple el acuerdo del Senado de dedicar una hora de sesión extraórdinaria para discutir tres leyes de extensión e importancia, como son la del Retiro Marítimo, la Tabacalera y la del Retiro Ferroviario.

También cambiaron impresiones con el Presidente del Senado respecto a la conveniencia de aprobar las leyes tendientes a favorecer la Cooperativa Ferroviaria de Empleados y Obreros, que estiman ellos necesita de cierta protección y garantía para poder desarrollar sus actividadas en beneficio de esos propios empleados y obreros.

Asimismo le informaron que esa Cooperativa se propone explotar los servicios que la Compañía de Ferrocarriles ha desechado, por alegar que le dan pérdidas, y que si se producen leyes que amparen y garanticen las cooperativas puede hacerse viable que ésta lleve a cabo la labor que se propone, dando empleo a infinidad de obreros que hoy se encuentran viviendo malamente con cargo a la Caja de Jubilaciones.

El Dr. Lucilo de la Peña ofreció a los visitantes estudiar debidamente las sugerencias que se le habían hecho para tratar de buscar una solución armónica a todos los intereses creados.

«CONFERENCIA DE RADIO EN ESTA CIUDAD».

La vacante de Dolz la debe cubrir un cenedista. - Capote

Se dirige al Tribunal Superior Electoral para que se cumpla lo legislado en la citada materia

El Dr. José Capote, profesor universitario y político, ha dirigido al Tribunal Superior Electoral, en su condición de candidato que fuera en las elecciones pasadas a Senador por la coalición del CND y del Partido Unionista cubano, un escrito sobre la sustitución del doctor Dolz.

En el escrito del doctor Capote Díaz se pide al Tribunal Superior Electoral que en obediencia a lo ordenado pr el Código vigente, se dicte la instrucción correspondiente a fin de que la Junta Provincial Electoral de la Habana, constituida en Junta Electoral Senatotial, elija al sustituto del fallecido Senador.

Esa Junta deberá designar — sostiene en su escrito el doctor Capote Díaz — a la persona que de acuerdo con la legislación vigente deba de ocupar el cargo vacante de senador que corresponde al Partido Conjunto Nacional Democrático, como consecuencia de las elecciones efectuadas el 10 de enero de 1936. Y en ese caso dictar cuantas instrucciones o disposiciones fueren necesarias para obtener el cumplimiento de la legislación sobre la materia, tendiente a reconocer al Partido Minoritario el derecho a tener una representación de dos senadores por Provincia.

En su escrito al Tribunal Superior Electoral el doctor Capote Díaz, que fué candidato a senador por el C. N. D. en las elecciones verificadas el 10 de enero, alega que se considera con pleno derecho a ocupar el cargo de senador vacante por la provincia de La Habana.

«IMPORTANTE REUNION EN LA FINCA CHIRIGOTA».

De política menuda

ACTIVIDADES DEL P. R. C.

Se nos envían las siguientes notas:

El PRC, (Auténticos. Irá a la reorganización

El Comité Ejecutivo Nacional del Partido Revolucionario Cubano, (auténticos), en su sesión de ayer por la noche, tomó por unanimidad el acuerdo de hacer público, para conocimiento de sus afiliados y simpatizadores, y del pueblo de Cuba en general, que, cualquiera que sea el acuerdo final del Congreso sobre la reorganización de los partidos políticos, el PRC, identificado con las orientaciones de su líder máximo el Dr. Ramón Grau San Martín hará una completa y total reorganización de todos sus cuadros.

El Dr. Salvador Massip no está autorizado para hablar a nombre del doctor Grau

En su reunión de ayer, el Comité Ejecutivo Nacional del Partido Revolucionario Cubano, (auténticos), tuvo conocimiento de las actividades del Dr. Salvador Massip en la provincia de Pinar del Río, tomando el acuerdo de hacer público, para conocimiento de todos los auténticos de dicha provincia, que el referido señor no milita en las filas del partido que preside el doctor Ramón Grau San Martín, y por lo tanto no puede, en modo alguno, hablar a nombre y en representación del ex-Presidente.

Desautorizada la «Comisión del manifiesto» del Cerro

En la propia sesión de ayer, el Ejecutivo Nacional del PRC, (auténticos), tomó el acuerdo de hacer constar que no admite que un manifiesto firmado por «Comisión de Manifiesto» del Barrio del Cerro, que aparece bajo el nombre y emblema del partido, haya sido inspirado por verdaderos auténticos, toda vez que no es concebible que el nombre y emblema del PRC sirva para que unos afiliados se expresen despectivamente de compañeros del mismo barrio, cualesquiera que sean las razones que en definitiva puedan argüir en su favor».

Una aclaración de la «Unión Revolucionaria»

Por el acuerdo del Ejecutivo del Partido «Unión Revolucionaria» se desautorizó la emisión de bonos emitida por la Sub Comisión organizadora nacional del Partido, y por lo tanto queda prohibida su circulación por lo que rogamos al pueblo y a las autoridades que denuncien y persigan a cualquier persona que a nombre de este Partido, «Unión Revolucionaria», trate de hacerlos circular. Habana, Julio 20 de 1937. — Andrés L. Ferrer, Presidente del Partido «Unión Revolucionaria», Industria núm. 96, altos.

La política en Pinar del Río

PINAR DEL RIO, Julio 22, DIARIO, Habana.—La Asociación «Partido Revolucionario Cubano», (auténtico), tiene aprobado su Reglamento en el Gobierno Provincial de Pinar del Río desde el mes de marzo último y cuenta con su junta directiva, integrada por delegados de los distintos términos municipales entre los que figuran elementos significados del autenticismo en la provincia pinareña.

El doctor José Pérez Hernández, destacado líder auténtico, es el Jefe Provincial del «Partido Revolucionario Cubano» en Pinar del Río, por la expresa voluntad de los miembros integrantes de la agrupación, que, siguiendo un principio esencialmente democrático han sido electos por la voluntad mayoritaria de sus respectivas demarcaciones, para venir a formar parte de la Asociación Provincial que constituye la representación genuina del autenticismo en Vuelta Abajo.

Al lado del señor Pérez Hernández vienen laborando en el seno de la asociación, entre otros los señores Víctor H. Calero, doctor Domingo Ampudia, doctor Aurelio Carasa, señor Octavio León, doctor Hermin Soler, Gerardo Capó Emilio Fernández, José Rodríguez, Antonio Viquerra, etc., los que se hallan íntimamente vinculados al doctor Ramón Grau San Martín, Jefe Supremo del Partido Revolucionario Cubano (Auténtico), en toda la República, actualmente en Miami y en íntimo contacto también con los señores Salvador Massip y Antonio María Rubio, prestigiosos miembros del Partido.

Recientemente y con el fin de ir adoptando una orientación política firme con vistas a la próxima Asamblea Constituyente, se ha constituido en Pinar del Río, un Consejo Asesor del Partido Revolucionario Cubano Auténtico, el que con carácter extraoficial habrá de asesorar a los organismos oficiales de la provincia en todos los problemas de importancia que estimen de interés vital para la agrupación.

En el referido Consejo Asesor han venido ingresando hasta ahora distintos representativos del genuino autenticismo y algunos procedentes de otros sectores de matiz revolucionario, los que con su aporte vienen a engrandecer y consolidar las filas del Partido Revolucionario Cubano Auténtico, dando al mismo, la orientación que necesita en estos instantes en que se apresta a concurrir a la justa comicial de la que habrá de surgir el organismo encargado de votar al país de una Ley Fundamental.

Entre los nuevos miembros que han venido a formar parte del mencionado Consejo Asesor Provincial, figuran los señores: José Montoro, Humberto Rodríguez Haya, Nicolás Carasa, Raúl Lamar, Manuel Cuesta, José Manuel González Castañet, Andrés Alvarez Laviada, Fernando Portilla, Rufino de la Riva, Silvio Estrella Labrador, José Ruiz Cruz, Francisco Ferro, Agapito Ruibal, etc., y es muy posible que dentro de poco ingresen en dicho Consejo, otros individuos que hasta ahora no han militado en dicho partido.

El «Partido Revolucionario Cubano, (Auténtico), ha instalado sus oficinas en la esquina que forman las calles de Isabel Rubio e Isabel la Católica en esta ciudad, bajos del Baturro, y el domingo 18 del actual, celebró una reunión en dicho local a la que asistieron los delegados de toda la provincia y los doctores Salvador Massip y Antonio María Rubio, valiosos pinareños que han alcanzado relieve nacional. Usaron de la palabra en ese acto distintos oradores y el mismo resultó una demostración de la organización y disciplina que impera en las filas del Partido a través de toda la provincia.

La política en Pinar del Río Navarro y el Nacionalismo

Es conveniente confirmar que hasta estos momentos el joven y batallador Representante vueltabajero señor Ricardo Navarro, quien goza de generales simpatías entre sus correligionarios y amigos de esta provincia, no ha dejado de pertenecer al PUN, agrupación política en la que tiene puesta sus mejores afectos y todos sus esfuerzos políticos.

Es cierto que el Representante Navarro no ha sido tratado con la justicia que debiera, por parte del actual gobierno, al que apoya como legislador y político, pero ello no quiere decir que haya hecho renuncia de sus legítimos derechos. Navarro en sus recientes declaraciones, al expresar su inconformidad con los procedimientos seguidos por el gobierno en lo que a las compensaciones se refiere, quiso advertir además la necesidad en que estaba de hacer públicas aquellas manifestaciones, para salvaguardar su responsabilidad ante los correligionarios pinareños, con los cuales lógicamente tuvo que contraer compromisos ineludibles.

Hay la seguridad de que el Presidente de la República doctor Laredo Bru y el propio Secretario de la Presidencia, ansiosos de darle a cada congresista lo que en justicia le corresponde, sabrán premiar los esfuerzos y las bondades del Representantes Navarro, ayudándole para que obtenga en las diferentes Secretarías las posiciones que se merece y tiene bien ganadas para sus correligionarios de Vueltabajo.

También sus compañeros los nacionalistas de esta provincia le prestarán un sincero y efectivo apoyo, para evitar que su actual inconformidad lo arrastre hasta dejar las filas del partido Unión Nacionalista.

Esto es todo lo que hay de cierto en cuanto al Representante Navarro, hasta estos momentos en que escribimos.

Aurelio Vidal Ricarey, fundador que fuera del nacionalismo en esta región e inspector de la Secretaría del Trabajo, hasta que el Presidente Gómez asumiera el poder, dejándosele cesante de una manera injusta, pues además de estar amparado por todas las leyes existentes para la protección del humilde burócrata, llevaba más de treinta años consecutivos sirviendo al Estado, sigue esperando que el sol de la verdadera justicia brille y que el Honorable Secretario del Trabajo doctor Portuondo Domenech, que tan buenas pruebas de justo proceder ha venido dando ordene su reposición.

Más que un asunto de índole política que debiera ser abrazado por los cinco representantes nacionalistas de esta provincia, la reposición del señor Vidal es algo que han reclamado como un caso de verdadera justicia social, ya que por su edad se le hace imposible trabajar en labores duras, la Cámara de Comercio de esta ciudad, el Club Rotario, las entidades obreras, etc., etc.

Nosotros como informadores imparciales, velando siempre por el bien de la colectividad, lanzamos públicamente el anhelo de nuestras clases vivas que piden al Secretario del Trabajo, al Teniente Coronel Benítez y a los representantes Nacionalistas de Pinar del Río, la justa reposición del señor Vidal, para dar de esa manera una prueba elocuente de los buenos propósitos que animan a todos los mandatarios del actual Gobierno.

Guillermo RODRIGUEZ.
Corresponsal.

«32 MILLONES DE PESOS SALEN DE CUBA».

«EL CND SE MANTIENE EN PINAR DEL RIO FUERTE Y COMPACTO». R. del Collado

El senador cenedista Ramón del Collado nos declaró ayer lo siguiente:

«El Conjunto se mantiene, por regla general en la provincia de Pinar del Río, cohesionado y fuerte. En Consolación del Norte, en Artemisa, en San Cristóbal y en otros términos no ha habido bajas de afiliados, y las actividades de las nuevas agrupaciones no han afectado la organización cenedista.

«No sólo no ha sufrido el Conjunto desprendimientos en esos términos, sino que puedo asegurar enfáticamente que en Consolación del Norte cuenta en la actualidad el Partido que represento en el Senado con mil afiliados más que cuando las elecciones del diez de enero, al haber sido engrosado con nuevos elementos de significación.

«Esto no es sino el fruto de la consagración más devota a los intereses de los conjuntistas en aquellas localidades.

«Y más aún puedo asegurar: aunque se abran los libros de registro de afiliados, no habrá desprendimientos en masa, porque las masas del Partido no piensan ahora como antes».

La recepción al «Cuba»

Cerca de las once de la mañana, se instaló en su despacho del segundo piso el Presidente de la República, recibiendo inmediatamente la visita del Jefe de la Marina Constitucional Coronel González.

Visita de cortesía en la que según informes, el Coronel González invitó al Jefe del Estado a la recepción que se le tributará a los marinos del crucero «Cuba», próximo a regresar de un largo viaje a Europa.

Los Representantes son contrarios al sorteo, según Martínez Fraga, por haber sido elegidos por cuatro años

«No se trata de una obstinación, agrega, sino de una interpretación del precepto constitucional que los llevó a sus actuales puestos en los comicios del mes de Enero»

Ayer cambiamos impresiones brevemente con el Presidente de la Cámara, doctor Martínez Fraga.

Considera el líder cenedista que a la Cámara se la juzga con ligereza y de manera infundada cuando se censuran los últimos acuerdos adoptados por aquel Cuerpo Colegislador, en relación con el sorteo de miembros y por la legislación acabada de aprobar sobre reorganización de los Partidos actuales.

Y califica de ataques sin fundamentos aquellos que se le han dirigido en más de una ocasión, porque a juicio del ilustre presidente de la Cámara, la no aprobación del sorteo de los congresistas de la Cámara es el acatamiento más severo de la letra constitucional, bajo la cual fueron electos los representantes que actualmente ocupan los escaños, o sea por un período de cuatro años. En este sentido, observa con abundante conocimiento de nuestra historia constitucional el doctor Martínez Fraga, la única y excepcional vez que se celebraron elecciones totalitarias estando en vigor la Constitución ha sido justamente en las elecciones del 10 de enero último, y esta especialísima circunstancia jurídica reviste precisamente los mandatos de esa elección de un más estricto acatamiento constitucional. Esto que parecerá increíble es fácilmente demostrable remontando nuestra historia republicana. En el año 1902 no hubo elecciones bajo la Constitución, simplemente, porque ésta fué promulgada cuando ya el Presidente Estrada Palma estaba electo. La Cámara que lo proclamó, por consiguiente quedó constituída mucho antes que fuera proclamada la Constitución cubana. Por lo que resulta obvio, que en este caso inicial, como en muchos otros momentos de nuestra historia, las elecciones fueron realizadas por una ley especial, como ocurrió en 1908 en que no regía la constitución al efectuarlas, y en que se pudo hacer caso omiso de la letra constitucional que establece que los representantes serán electos por cuatro años, pudiéndose cumplir, en cambio, el mismo precepto de la constitución que fija la renovación de la Cámara cada dos años, porque no fué preciso barrenar ninguna ley fundamental del Estado para establecer la elección renovadora. Aquellos congresistas no fueron elegidos con la obligación constitucional de serlo por cuatro años, como ha ocurrido en el caso de los actuales representativos que lo fueron a la Cámara. En adición vale recordar que los actuales representantes fueron convocados a elecciones por una ley que se ajustaba estrictamente al precepto constitucional y por ello especificaba que serían electos por cuatro años.

Por ello es que resultan exagerados y sin fundamentos los ataques que se le hacen a un Congreso que no practica el sorteo porque sería contra el principio constitucional que le concedió el mandato.

Frente a un caso que nadie puede resolver, ya que si existe contradicción entre dos artículos de la Constitución actual la inconstitucionalidad que pudiera desentrañarse del cumplimiento de cualquiera de ellos—no hay ningún tribunal que pueda fallar en justicia—porque de hecho se convertiría en asamblea constituyente—; frente a un caso en el que la Cámara se ajusta estrictamente a la Constitución, cabe exclamar en vista de los augurios constantes sobre la inestabilidad del Congreso, que este es intangible. Intangible, no hasta abril del año próximo, sino intangible hasta el año 1940, que es cuando termina el período de cuatro años por el cual fueron electos los representantes actualmente en la Cámara.

Si existe una circunstancial anomalía porque un párrafo del artículo 46 de la Carta Magna estatuye que la Cámara se renovará de por mitad cada dos años, esa antinomia no puede resolverla sino la Constituyente, y a ella ha quedado la solución definitiva del problema constitucional.

Por eso pudo afirmar el Dr. Martínez Fraga en el curso de su conversación, en la que desgranaba con sorprendente facilidad los conceptos y las ideas jurídicas más brillantes que aunque no hubiera Constituyente ahora, muy en contra de los que mantienen la fragilidad de nuestro Congreso actual, la Cámara no tendría peligros de ninguna naturaleza en este orden superior de cosas hasta el año 40.

Sobre este particular señaló el Dr. Martínez Fraga que si el dos de agosto inmediato no está en vigor la legislación electoral para delegados a la Constituyente—cosa que resulta sumamente probable—las elecciones no podrán celebrarse el 9 de enero, fecha acordada por la Cámara al aprobar el dictamen electoral, sino después.

Unicamente—dice el Presidente de la Cámara—en el caso de una voluntaria resignación en el mandato se explicaría que los representantes que tienen el derecho constitucionalmente adquirido de ocupar esa representación durante cuatro años, prefirieran cesar a los dos años. Cosa incomprensible hasta cierto punto. El sorteo ahora, ni es jurídico, ni sienta ningún principio fundamental. Sería únicamente un gesto desprendido de los políticos que llegaron a la Cámara para dar una anticipada oportunidad a los que tienen la natural impaciencia de llegar cuanto antes a ella; sería pedir a la naturaleza de hombres de combate dulzuras angelicales.

En cuanto a la reorganización de los partidos, que en la forma actual significa la disolución de los actuales partidos, la actitud de la Cámara ha sido la previsora y justa.

Ese otro acuerdo ha sido combatido. Pero lo cierto es—sostiene el Dr. Martínez Fraga—que ¡nadie podrá formar partidos improvisados con las canteras de los viejos partidos tradicionales!, a los que se quiere disolver con el pretexto democrático de la reorganización. Los cuatro partidos existentes han llegado a captar la opinión de tal manera, y son una fuerza tan efectiva dentro del régimen del Estado, que se pueden considerar organismos del Estado, y la reorganización de ellos como se quiere es produciendo la baja total de sus afiliados en los registros, por ministerio de la Ley, para que ese contingente pase a formar nuevas agrupaciones. Eso es—repite Martínez Fraga—disolver los actuales Partidos, cuando la reorganización no es disolución sino consulta de los afiliados de un Partido, como en una sociedad cuando se quiere hacer una consulta de sus miembros a nadie se le ocurre, en primer término, darlos de baja a todos. Esos partidos, al darse de baja a todos sus afiliados, dejaría a sus representativos en el Congreso en penosa situación, ya que tendrían la representación de Partidos inexistentes.

La reorganización ha quedado a voluntad de los organismos provinciales y nacionales de los Partidos actuales, no ha sido excluída.

Y los partidos que quieran organizarse con los elementos de los actuales, que los tomen de las grandes organizaciones populares nuevas, si pueden quitarle a éstas sus masas, en vez de utilizar todos los elementos de los cuatro partidos organizados.

Eligen nueva Directiva los comerciantes de las calles Galiano y S. Rafael

Bajo la presidencia del señor Romón Rodríguez, se verificó ayer tarde la Junta General convocada para la elección de la nueva Directiva de la Asociación de Comerciantes y Propietarios de las Calles de Galiano y de San Rafael, que ha de regir en el próximo año social de 1937 a 1938, resultando electos los siguientes señores:

Presidente: señor Alberto Landa Romero, Gerente de Simmons Company, de San Rafael y San Nicolás.

Vicepresidentes: primero Emilio Otaolaurruchi, de La Vajilla; segundo, Joaquín Sisto, de «Fin de Siglo»; tercero, Manuel Solís Mendieta, de «El Encanto»; cuarto, Florentino Canales, de la Singer Sewing Machine Co. y quinto, Luis Fernández, del Banco de Boston, Sucursal de Galiano.

Tesorero: señor Jul

HAN SALIDO DE CUBA $28.000,000 SIN ABONAR EL IMPUESTO SOBRE EXPORTACION

Miguelito Baguer está en la Asociación Cubana de Beneficencia que me parece que van a tener que echarle; porque, como siga así, no va a querer irse.

La operación fué un poco laboriosa porque, según los médicos, Baguer tiene mucha grasa.

Miguelito siempre ha sido muy grasoso.

Por lo pronto está en la cama, y dice que le duele la herida. Pero me parece que más le va a doler pagar la cuenta: ya lo verán.

«No reorganización de los partidos»; «no censo»; y «Constituyentes precipitadas». Esta es la gran obra de última hora en el Congreso, y el pueblo tirándose en el duro pavimento, de lo que no sacará nada en limpio, hasta que no mande los fluses a «Le Grand Paris», la tintorería famosa de Neptuno 144, teléfono A-6927. De «Le Grand París» sacarán algo en limpio.

«Mañana (dicen los periódicos refiriéndose al día de hoy) entregará el coronel Batista, a la prensa, el programa de su Plan Trienal».

Bueno: pues mañana (hoy) se enterarán de qué se trata, todos los distinguidos señores que se han adherido entusiásticamente.

Cualquier día van ustedes a leer una cosa así: «El distinguido compañero Don Rafael Armada, fabricante de los chocolates de su nombre...»

—Pero, dirán ustedes: ¿cómo Armada es «compañero» de periodistas?

Pues sí: porque Armada fabrica ricos bombones, y los periodistas, ¿qué hacemos, sino «fabricar» los grandes «bombos»?

En vista del fracaso del último Plan Inglés de no intervención, ahora se salen con otro plan secreto para que nadie se entere.

Y cada nuevo Plan, ha sido plancha.

Verán ustedes cómo va a resultar que el inglés es otro Plan Trienal y, dentro de tres años, triunfa.

Porque queda el plan y se acaba España.

Es incomprensible señora: la molesta un sillón, y lo cambia; la incomodan los vecinos, y se muda; la mortifica el marido, y lo bota; y en cambio la martirizan los zapatos, y los sufre hasta que no puede más, cuando tiene en «La Casa Grande», de San Rafael y Amistad, los zapatos con cuatro anchos y el soporte Patente 9263. Porque sin soporte, son insoportables.

Padecemos una verdadera enfermedad de sociedades, hermandades, clubs, gremios, sindicatos, etc. Miles suman en la Habana. Y ayer he leído: «Se reúne hoy el sindicato de la galleta».

Ya que lo digan de una vez, clarito: «El sindicato de la bofetada» Que era el único que estábamos echando de menos.

La mayor sabiduría filosófica es ir a la felicidad, cualquiera que sea su forma. Unos creen que es el dinero, otros el amor, otros comer opíparamente... Pero «La Filosofía» de las mujeres es una. «La Filosofía»; con eso está dicho todo. Elegancia y baratura. Y paraguas y capas «Oil-Silk» que están de moda.

Los 411 cesanteados de Obras Públicas se han convocado para el lunes ante el Senado.

Los pobres están pataleando, a ver qué sacan del pataleo, pero ya lo dijo Max Borges: sus cesantías son producto de las «compensaciones».

Y es inútil que pidan más plazas. Para los cesantes no queda más que una: la Plaza de la Fraternidad.

Cada vez es mayor el número de «Saturninos», que son los partidarios de las camisas «Saturno», con el famoso cuello «Peco» semiduro y lavable, tan oportuno para los que sudan mucho. Y ya, de paso, no es cosa de olvidar el complemento, la corbata «Fancy Club», el regalo ideal de la novia para su «chiquito»; porque así lo sujeta por el pescuezo.

Nada; que no vamos a saber ni lo que somos. Porque ahora resulta que en la tierra de los vendedores de corbatas (que dicen que todos son polacos) nueve parlamentarios gobiernistas se han retirado en protesta del Concordato.

Y de este lío se entresaca que la Policía atacó a una procesión, magulló con sus «porras» al alto clero y al Obispo y ahora dice el Gobierno que «eran comunistas».

Bueno: eso de que el Obispo es comunista, no lo cree este cura.

No es «jabón», no señora: no es «jabón» porque Crusellas no lo necesita: ahí tiene el «Candado» por montañas. Pero merece un elogio (y no es «jabón») por ese concurso que da a los ciudadanos un hogar propio, una villa semanal, cincuenta mil cosas y, ahora ¡trescientos radios! Y pensar que con sólo usar jabón «Candado» puede uno molestar a los vecinos...

«Un Obispo Protestante dice que Adolfo Hitler ha sido enviado por Dios a Alemania».

Siempre ocurre lo mismo: al Jefe lo manda Dios. Y luego, no le quita de la jefatura, ¡ni dios!

¿Y ese es un Obispo Protestante? Pues, si los protestantes son así, los amigos dirán que Dios, no pasa de ser el secretario de Hitler.

El calor es más insoportable que un manifiesto político: aprieta más que una llave inglesa. Y menos mal que tenemos el «Sinalco», el refresco ideal, restaurador y digestónico, tan exquisito en las horas de comer aunque, tratándose de un refresco, parece más indicado para las horas de beber. Bueno: el «Sinalco» está bien a todas horas.

Isidoro Zequeira se queja de que Alberto Gálvez se comprometió a darle un tractor a cambio de cien mil pies de madera y, después que corrió con los cien mil pies (¡que correría muchísimo!) a entregárselos, la compañía de los tractores se llevó «el suyo» porque el Gálvez no lo había pagado, de donde resulta que le estafó.

Verá usted cómo este pobre hombre va a tener que perder su madera y se va a ver en la necesidad de dar al amigo algunos palos más.

¡Oh, «Le Petit París»! Comida exquisita entre mujeres, y mujeres exquisitas que están como para comérselas. Todas imágenes muy nutritivas, porque se trata del coquetón restaurant que se ha puesto de moda entre las féminas, en Aguila 74, entre Neptuno y San Miguel. Y todo a precios muy «petits» también. Y por las tardes, más mujeres, helados y etc.

Ya saben: un aviso telefónico a nuestra Administración, y Aristigueta saldrá volplaneando a visitarles.

Tendrán «CARCAJADAS» matinales, frescas y lozanas.

Y tendrán...; bueno, que tendrán que pagar a fin de mes.

JOTA ARIS.

Se reúne hoy la Comisión de los Bienes Públicos

Tratarán en el Capitolio sobre la parte concerniente al Plan Trienal. Toma de posesión

Bajo la presidencia del Secretario de Sanidad, en el despacho del senador doctor Santiago Verdeja, en el Capitolio Nacional, se reunirá hoy, a las once de la mañana, la Comisión encargada de coordinar todo lo relacionado con la Beneficencia Pública en el Plan Trienal propuesto por el Jefe de las Fuerzas Armadas de la República. A dicha reunión asistirán, además, los doctores de la Riva, Director de Beneficencia, Lorié Bertot, Tte. coronel Despaigne; Alvarez Quintero y Rodríguez Alvarez.

En primer término quedará constituída dicha Comisión, designándose al Secretario de la misma. Luego se fijará la línea de conducta que se ha de seguir al estudiar los temas de las distintas materias que deben redundar en beneficio del pueblo.

Toma de posesión

El señor Alberto Rodríguez Sust, Presidente de la Asociación Nacional de Enfermeros de Cuba, juró ayer el cargo de Jefe del Negociado de Enfermeros de la Secretaría de Sanidad y Beneficencia, encontrándose presentes el Director del ramo, doctor de la Riva y el doctor Laureano López Garrido, Jefe del Negociado de Personal, Bienes y Cuentas.

Entre los señores Rodríguez Sust y de la Riva se cambiaron frases de congratulación, anunciando el primero que venía al nuevo cargo a interpretar los planes del Secretario de Sanidad, doctor Zamora.

El capitán Godínez, Ayudante del Jefe del Estado, deseó éxitos al nuevo Jefe del Negociado de Enfermeros.

HACIENDA NO ABONARA LO DEL DRAGADO

El Director de Contabilidad estima que es un crédito ya repudiado. Hay especulación

Por el Negociado de Inspección Bancaria de la Secretaría de Hacienda, ha sido comprobado que treinta y dos millones, de ciento cuarenta y ocho que hay depositados en los bancos extranjeros de esta Capital, han sido situados en bancos ingleses y canadienses y que veinte y ocho millones no han pagado el impuesto del cuarto del uno por ciento sobre exportación de numerario.

Exención del impuesto

Se encuentra a la firma Presidencial un Decreto eximiendo del pago del impuesto de cosumo el azúcar que la Compañía Nacional de Alimentos destina a la fabricación de leche condensada.

Comisión de Reforma Tributaria

Se reunió en la tarde de ayer la Comisión de Reformas Tributarias, bajo la presidencia del doctor Oscar García Montes. Se trató de la necesidad de que vuelva a la comisión el señor Carballal, experto en cuestiones tributarias y que presta servicios en la actualidad en la Sección de Bienes del Estado.

Conoció también la Comisión de un documentado informe presentado por las Compañías de Seguros, sobre seguros en general, documento que se puede considerar como un trabajo acabado y perfecto.

Pago del dragado de Cárdenas

Pudimos conocer en la mañana de ayer que se trata de hacer efectiva la cantidad de $176,000, de los $200,000 que aparecen en los presupuestos generales de la nación, para el pago de obras del dragado de la bahía de Cárdenas.

Para conocer lo que hubiera de cierto, nos entrevistamos con el Director General de Contabilidad señor José Luis Beruff Mendieta, quien nos informó que hasta esos momentos no había llegado a su oficina ningún pedido de fondos del citado crédito, que vendría en ese caso por conducto de la Secretaría de Obras Públicas, pero que en el caso de que fuera presentado, él conociendo la oposición del Gobierno al pago de esa fantástica deuda, se opondría a firmar la orden de adelanto, que únicamente aceptaría con orden expresa del Secretario de Hacienda.

Reorganización de las Zonas Fiscales

Con el Secretario de Hacienda se reunieron altos funcionarios del departamento para seguir tratando de la próxima reorganización administrativa de las Zonas y Distritos Fiscales en la República.

Se trata de dejar terminado el plan de reorganización y acordar la forma de desenvolvimiento de cada oficina fiscal, con los nuevos documentos y modelos que se implantarán, así como la adaptación de las máquinas automáticas que ha adquirido el Departamento para taladrar las cartas de pago y evitar los fraudes.

Por su parte, el Director de Contabilidad quedará encargado de hacer cumplir los acuerdos que se tomen y formalizar lo necesario para que los Inspectores que saldrán para el interior de la República, pongan en uso inmediato la nueva documentación que habrá de mejorar el sistema permitiendo un control absoluto desde la Dirección General de Contabilidad.

SE CONSTITUIRA EL «COMITE NACIONAL PRO VICTIMAS DEL PROGRESO»

Se cita por este medio a las instituciones obreras y patronales de la industria rodada de la República y especialmente a los del transporte de pasajeros y carga en general de la Habana, a las cuales se les ha remitido una circular acompañada de un reglamento que ha sido presentado al señor gobernador provincial de la Habana, a los efectos del artículo IV de la vigente ley de asociaciones, el que ha sido examinado y se encuentra ajustado a las disposiciones legales vigentes, a tenor de lo dispuesto en el artículo V de la ley de asociaciones.

La proyectada asociación, denominada «Comité Nacional Pro Víctimas del Progreso», podrá constituirse en el acto que a este efecto se ha de celebrar el domingo día 25 de los corrientes, a las tres de la tarde, en el salón de actos del Círculo de Trabajadores, sito en Zulueta número 46, bajos, en esta ciudad.

La finalidad que se persigue es lograr que sean compensados de alguna manera todos los ciudadanos que sufran mutilación o invalidez producidas en accidentes fuera del trabajo, ya sean casuales o por imprudencia de algunas de las partes, evitando que por falta de una legislación adecuada el mutilado en la vía pública o férrea no reciba indemnización y quede imposibilitado para el trabajo y sin medios de vida propios.

Rogando la más puntual asistencia a los señores delegados representantes por cada organización, queda muy atento y s. s., **Faustino Fernández Díaz**, secretario provisional.

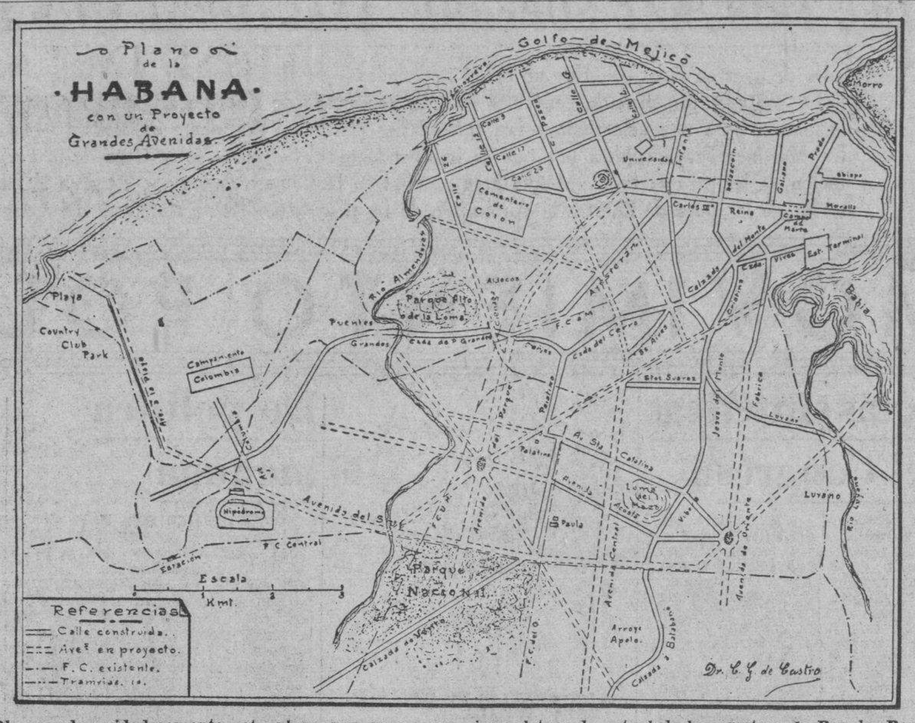

Observando cuidadosamente este plano nos apena que no se hubiesen aprobado entonces, cuando aún era tiempo, la mayoría de las obras proyectadas, en muchas de las cuales, años después, coincidió Forestier. La Calzada de Vives está trazada como debía ser: del mismo ancho en toda su extensión. «Paseo» se prolonga hasta Ayestarán. Muy inteligentemente se aprovecha el trazado del Acueducto de Fernando VII para una avenida desde el río Almendares hasta la bahía. La Avenida del Parque sigue el trazado actual de la carretera de Rancho Boyeros. Tmbién hoy existe la prolongación de la calle 26 del Vedado hasta la Calzada de Puentes Grandes, aunque sin la perfección aquí indicada. Se anticipó el doctor Castro muchos años a la prolongación de Santa Catalina, que pronto será realidad. Planeó asimismo la Avenida de Porvenir y la prolongación de la calle Fábrica. Y de la que él titula «Avenida Sur», hablaremos en otra oportunidad, por tratarse de una magna y necesaria solución al problema vial inter-provincias.

EL BOSQUE DE LA HABANA REQUIERE LA COOPERACION DE MUCHOS BENEFACTORES

La idea del Bosque de la Habana no es cosa de hoy en cuanto a su proyecto, al estudio del lugar en donde debe ser emplazado, y a sus múltiples conveniencias. Dañó al César lo que al César pertenece, habrá que acreditar al Honorable señor Presidente de la República, doctor Federico Laredo Bru, y al señor Secretario de Obras Públicas, ingeniero y arquitecto Max Borges su feliz iniciación, el hecho material de haber sido puesto en práctica por lo menos en sus comienzos, sin olvidar al animador constante de la idea, doctor Luis Machado, Presidente de la Sociedad «Amigos de la Ciudad», entre otros títulos.

Pero en las discusiones de si fué Forestier o fueron otros los que lanzaron originariamente el proyecto, debe decirse que lo sembró en la opinión pública a través del Club Rotario el doctor Camilo G. de Castro, según consta en la colección del DIARIO DE LA MARINA, edición de la tarde, del día 17 de enero de 1917, en primera plana, con el cliché adjunto. La información periodística se tituló «El Tráfico de la Ciudad de La Habana. Hermoso, amplio y práctico proyecto de mejoras», mereciendo la aprobación y el apoyo del Club Rotario bajo la presidencia del doctor Alzugaray.

Con mayor anterioridad aún, el lunes 29 de diciembre de 1913, el arquitecto Walfrido de Fuentes, publicó en «El Triunfo» el proyecto del doctor Castro de «El Parque de la República», fijando sus límites por el Norte con el ferrocarril de Guanajay; por el Este, con el río Almendares; por el Oeste, con la antigua carretera de Vento, y sin límites precisos por el Sur. Este artículo del arquitecto Fuentes fué comentado por el propio doctor Castro en la Revista Nacional de la Propiedad Urbana, edición del mes de agosto de 1935.

Por aquella risueña segunda decena del presente siglo. Da. Rosalía Abreu ofrecía regalar dos caballerías de tierra al Municipio de la Habana para dedicarlas a Parque, mediante ciertas condiciones, como la de realizar allí determinadas obras y que no estuviese abierto al público todos los días... pero algún concejal patriota y romántico se opuso a la idea porque no había margen, y la señora Abreu desechó su proposición.

Según parece, aquel valle fué fértil y saludable antes de que la Zanja Real lo saturase de agua. Millares de cocoteros y de palmeras lo adornaban. El Almendares, carente de represas, servía de desagüe natural en épocas de lluvia.

El arroyo Orengo canaliza hoy una alcantarilla de los barrios Naranjito, Miraflores, Santa Amalia, etc. El reparto de Aldecoa tiene su alcantarilla abierta junto a la Calzada de Fuentes Grandes. Todos echan sobre la Habana, por la Zanja Real, sus inmundicias. En otros países, cuando no pueden resolverse problemas como éste por medio de alcantarillas herméticamente cerradas, las aguas albañales se filtran o neutralizan. Nosotros no hemos podido completar un sistema de alcantarillado y así los que podían ser límpidos arroyos y un río de aguas más o menos lodosas, pero sin bacterias ni productos de cloacas, son caldos infectos y repulsivos. Entre la Ermita de los Catalanes y el Vedado corre una zanja en la cual descargan fosas mauras. Las filtraciones de los pozos absorbentes del Vedado y de los repartos aledaños al río contaminan sus aguas que pudieran servir para el baño de miles y miles de ciudadanos.

Los lindos yates de recreo que suelen anclar en el río Almendares a menudo tienen sus cascos materialmente embarrados de sustancias fétidas. Así como cuando el desván lleno de tarecos y de polvo se convierte por la mano del decorador en un sitio bello y grato, todos los terrenos que han de integrar el Bosque de La Habana merecerán las imprescindibles atenciones sanitarias. Desde la idea inicial del visionario, hasta que quede convertido en el lugar ideal para paseos y deportes, el Bosque de La Habana ha de recibir la cooperación y el amor desinteresado de muchos benefactores. Los nombres que figuran a lo cimero de esta información han de iniciar el Cuadro de Honor con que la Capital de la República conmemorará a los creadores de la más extensa y hermosa obra rústico-urbana.

EL REY CAROL COMPRO EL YATE EN QUE VIAJARON LOS DUQUES DE WINDSOR

LONDRES, julio 23. (AP.)—El Rey Carol de Rumanía anunció esta noche que ha comprado el yate «Nahlin', que fletó el Duque de Windsor para un crucero por la Dalmacia con la entonces Mrs. Ernest Simpson, ahora su esposa.

El yate, que se dice ha costado $1.500.000, era propiedad de Lady Yule, viuda de Sir David Yule.

El Rey Carol, que se encuentra de incógnito en esta capital, dijo que es «uno de los más espléndidos yates que existen».

ARROLLADO POR UN CARRO DE REPARTO

SAN ANTONIO DE LOS BAÑOS, julio 23.—Esta tarde fué arrollado en la calle Martí, casualmente, Francisco Martínez Díaz, por el autor de repartir aves y huevos que conducía el chofer José Rodríguez Pérez, vecino de la Víbora, el cual fué detenido y puesto posteriormente en libertad.—Fidalgo, corresponsal.

Rosenthal vendrá a la Conferencia del Café en la Habana

Es una autoridad de la Oficina Panamericana de Washington. 2 fuertes multas a dos mataderos

Noticias llegadas a la Secretaría de Agricultura dan cuenta de que la Oficina Panamericana del Café que radica en Washington, enviará a la II Conferencia Panamericana del Café que ha de celebrarse en nuestra capital el próximos mes, al señor Jacob Rosenthal, Asesor Técnico de la Asociación del Café de América.

Tanto el Secretario del ramo, ingeniero López Castro, como los integrantes de la Comisión Organizadora, trabajan con actividad para el mayor éxito de la justa que se avecina, que para Cuba tiene gran importancia no sólo por la propaganda que representa, sino porque el café cubano, cuya producción está siendo notablemente mejorada en estos momentos, será mejor conocido.

Ocupan 16 toros en los mataderos

El inspector de veterinaria de Agricultura, señor Echemendía, ocupó el pasado jueves en el Matadero Industrial nueve toros que iban a ser sacrificados y siete toros más en el matadero de San José de las Lajas.

Los propietarios de dichas industrias fueron multados en $225.00 y $125.00, respectivamente.

Títulos expedidos

Se expidieron ayer títulos para marcar ganado a los señores Pedro González, Juan Manuel Alfonso, Fernández y Cía., Luis Cañizares, Luis Morgado, Concepción Ruiz, Luis Aucar, Aurora Llanes, Anacleto M. Alfonso, Ventura Jorge Ramos, Florencio Herrera, José Felipe Quesada, Tomás Guerra, Enrique Riverón, Eligio Rivero Oduardo, José Ruiz Cabrera.

PIDE APOYO A LA SECRETARIA DE COMERCIO, LA ASOCIACION DE TALLERISTAS DE TEJIDOS

Creen sus integrantes que la intervención del Gobierno podría salvar de la miseria a cientos de obreros y sus familias. Muchos contratistas actúan clandestinamente

La Asociación de Talleristas de Tejidos ha dado cuenta a la Secretaría de Comercio, de un problema que confronta, solicitando su concurso, para resolverlo.

Explica, al abordar el asunto, que la ayuda oficial de la Secretaría pueda salvar de la miseria a cientos de obreros que trabajan en los talleres de confección de sacos de vestir, evitando que queden sin trabajo. La Asociación acordó hace poco fijar una escala de precios por la que se cobraría a los dueños de almacenes al por mayor, pues anteriormente cobraban de acuerdo con lo que les quisieran pagar los almacenistas, trayendo consigo problemas tales como el poco salario que se pagaba a los obreros así como la burla de las leyes de impuestos del Estado y Municipios.

Con los precios señalados, que son los más bajos que existen, dice que se evitará en el futuro la competencia que surje entre los asociados, y cuya competencia trae consigo esas infracciones que comete el tallerista. La Asociación solicita el apoyo de la Secretaría de Comercio, a fin de que los precios tengan el carácter oficial.

La Asociación de Talleristas comunica que una copia de la anterior exposición se ha remitido al Secretario de Trabajo, conjuntamente con la escala de precios acordada por esa Asociación en su junta general ordinaria celebrada el día 26 de junio del pasado año.

La escala de precios se divide en tres clases: Primera, Segunda y Tercera, y la confección de sacos para hombres, de casimir muselina tropical y azul fino, en la primera clase será a base de $2.00, en la segunda $1.70, y en la tercera 1.40, señalándose el precio en la gabardina, dril blanco, crash y otras telas y que por su extensión no copiamos íntegramente.

La campaña contra los contratistas y pintores clandestinos

La Asociación de Maestros y Contratistas Pintores de la Provincia de la Habana, expuso hace poco sus quejas al Secretario de Comercio, sobre la gravedad del problema que vienen experimentando los miembros de esa organización a consecuencia de la labor de un considerable número de individuos que ofrecen y realizan trabajos en condiciones que únicamente burlando las leyes e impuestos vigentes, pueden efectuar con perjuicio de los que desenvuelven sus actividades dentro del marco de la legalidad.

Agrega que reiteradamente, ha recabado en las esferas oficiales sanción para esos elementos clandestinos que tan directamente lesionan los intereses de los industriales y comerciantes debidamente organizados, así como también del Fisco.

La Secretaría de Comercio se ha dirigido al Alcalde de la Habana, interesando una lista de los contribuyentes por el concepto antes expuesto. Al mismo tiempo por la Inspección General de Comercio, se ha iniciado una activa campaña a fin de evitar el clandestinaje que vienen sufriendo los maestros y contratistas pintores de la Provincia de la Habana, a cuyo efecto se ha provisto a cada Inspector, de una lista con los nombres y direcciones de los supuestos infractores del Decreto-Ley 163, que trata sobre el clandestinaje mercantil.

Noticias breves de Comercio

Los Ferrocarriles Consolidados de Cuba han remitido al Departamento estados comparativos de transporte efectuado por esa empresa, durante el mes de abril último, tanto el relacionado con la carga como el de pasajeros. En dicho mes el Ferrocarril de Cuba, transportó un total de 407.364 .550 kilogramos de carga, por la cual se pagaron $247.418.43 por fletes; y en el mismo mes el Ferrocarril Norte de Cuba, efectuó el transporte de 724.348.510 kilogramos de carga con un valor de $449.511.60.

Ha sido designado el señor Otilio Ferreiro Ruiz, para el cargo de Jefe de Administración Clase Sexta, Inspector Especial de la Inspección General de la Secretaría de Comercio. Tomó posesión de su puesto ayer mañana.

Notas de "El Encanto"

LIBROS Y REVISTAS

En el Departamento de libros y revistas de El Encanto puede encontrar usted en todo momento las más interesantes revistas de habla española e inglesa, así como los mejores títulos de la literatura inglesa y española. Planta Baja.

CINE EN LA HISPANOCUBANA

He aquí el programa que se exhibirá el lunes por la Institución Hispanocubana de Cultura, a las 9 de la noche, en el Teatro Campoamor: PADDY EL CACHORRO (cartón cómico); NOTICIERO (Fox), MARCHA DEL TIEMPO (R.K.O.), ALICIA EN EL PAIS DE LAS MARAVILLAS (Paramount).

Mañana, en el Teatro Encanto, a las 10 a. m., conferencia por el Dr. Portell Vilá.

OFERTA ESPECIAL EN LA SALA VAN DICK.

La semana entrante termina la oferta especial que está celebrando Don Julio en la Sala Van Dyck a los siguientes precios; 6 fotografías 5x7 $2.95; 3 fotografías 8x10 11x14 $6.00. (Precio regular $12.00). Aproveche esta excelente oportunidad.

El Encanto

¡LAS MEJORES oportunidades del año esperan por usted en "El Encanto" desde hoy hasta el día 31!

¡Don Julio está haciendo una general revisión de precios a fin de eliminar en lo que queda de mes los excesos de surtidos! Aproveche a tiempo.

Exquisitos encajes de algodón en colores de moda, para vestidos. De 1 yarda de ancho **25c.**

De 1 1/2 yarda de ancho **50c.**

Tules de seda para vestidos en todos los colores. Cuatro anchos **75c.**

Batistas bordadas con calado inglés, en todos los colores **55c., 70c., 85c. y 1.10**

Encajes de Guipure hasta 1/4 de ancho **10 y 15 vara**

Canesús de encaje bretón color ocre, para camisas de noche **75c. y 90c.**

Cuellos de organdí, piqué y seda **20, 30, 40 y 45c.**

Cinturones en todos las anchos, estilos y colores **10, 15, 20 y 25c.**

Broderie de Bretón de doble ancho, en crema y ocre. Desde **85c.**

Encajes de Alencón y Bretón para incrustar. Desde **10c.**

Guarniciones de organdí para vestidos de niña **75c.**

Planta Baja

¡Ya están ahí las fiestas deportivas de Varadero!

Para facilitar la tarea que supone prepárase para asistir elegantemente a las fiestas deportivas del domingo en Varadero, Don Julio -- gran entusiasta de la Playa Azul -- está haciendo las más interesantes ofertas en las Secciones de

VESTIDOS DE SPORT, TRAJES DE BAÑO, ARTICULOS de Sport para HOMBRES, etc.

Nuevas colecciones de medias recibe D. Julio

A propósito de los regalos de SANTA ANA—lunes 26—acaba de recibir Don Julio una nueva colección de finísimas medias.

Medias de seda purá en tejido de gasa extrafino, sin refuerzos en la plantilla, especial para usar con sandalia. Valen regularmente 2.25 y 2.50. Don Julio las ha marcado ahora a

1.75 y 2.15

Medias de seda pura en tejido de gasa extrafino sin costura y sin refuerzo en la plantilla, para usar con sandalia

1.25

El Encanto

En la noche de ayer visitó nuestra redacción una Comisión de temporeros cesantes de la Secretaría de Obras Públicas, que a nombre y representación de sus 411 compañeros, nos expresó su agradecimiento por la cooperación que este diario viene prestándoles en su justa campaña para conseguir que el Congreso restituya a aquella dependencia el importante crédito de Mejoras en Ríos y Puertos porque cobraban. Los visitantes nos manifestaron que confiaban en que el Congreso haría buenos los propósitos de justicia del Presidente Laredo Bru y del Coronel Batista, por lo que el lunes acudirán todos al Senado para presenciar allí la aprobación del proyecto de Ley del senador Casabuena.

M.E.C.D. 2016

9A SECCION

TELEFONOS:
Dirección M-2856
Jefe de Redacción M-1287
Sección de Sports M-7912

DIARIO DE LA MARINA

TELEFONOS:
Quejas M-7911
A. Clasificados . . M-7915

9A SECCION

AÑO CV — EL PERIODICO MAS ANTIGUO DE CUBA — LA HABANA, SABADO, 24 DE JULIO DE 1937 — ACOGIDO A LA FRANQUICIA POSTAL — PAGINA TRECE

LA ACTUALIDAD

El Congreso Ibero-Americano anticomunista

Encarecíamos ayer en breves líneas la necesidad de una propaganda asi- duamente compacta y eficaz que contrarrestara la que, por todos los medios viene realizando el comunismo. Coincidía con nosotros el manifiesto publicado en el mismo número del DIARIO DE LA MARINA, con que la Confederación de la Clase Media, establecida en México, convoca el Primer Congreso Iberoamericano Anticomunista que se ha de celebrar en la Habana.

Salta a la vista la oportunidad de ese Congreso. En cada uno de los países hispanoamericanos existían grupos más o menos numerosos que, con motivo de la guerra española en la que luchan nacionalistas y rojos, combatían el comunismo. Pero estos grupos estaban internacionalmente aislados. No se apoyaban ni se relacionaban mutuamente. No tenían entre sí la fuerza robusta y poderosa que da la cohesión de todos los elementos propugnadores de la misma idea. En algunos de esos países, en Méjico, por ejemplo, el comunismo, tolerado por el Gobierno, se desarrollaba con inquietante pujanza, sin duda a pesar de su denuedo, pudieran tenerla sus enemigos.

Y es precisamente en esta República donde ha surgido esa Confederación que va a agrupar los ahincos y los fervores de todos los anticomunistas de Ibero-América y va a convocarlas en la Habana para orientarlas y organizar las batallas que desde la prensa, desde la tribuna, desde el folleto, desde la pantalla y desde las demás baterías de la publicidad, han de dar contra las sucursales y contra los agentes que tienen esparcidos la Tercera Internacional y el Kominern ruso.

En esa clase media que ha reunido citada Confederación, es en la que decididamente ha prendido más el comunismo. Los pequeños comerciantes, los profesionales, los intelectuales o seudointelectuales, los dependientes de tiendas, los empleados de empresas particulares y hasta ciertos proletarios muy bien avenidos con su suerte, son los que más han depositado sus simpatías hacia el Gobierno de Valencia y hacia Moscú. Son los que atraer, por lo tanto, especialmente a esa clase media, en la que radica la mayor fuerza social y en la que, bien organizada puede decidir la victoria de unos o de otros.

No se concebiría, de ningún modo, que elementos de la clase media burguesa por excelencia, rompiese hoy armas contra los nacionalistas de España y a favor de los Frentes Populares. No se concebiría tamaña anomalía si la propaganda comunista no fuese tan cínicamente continúa pero tanto sobre democracia y libertad y demando contra lo que ella llama «dictadura fascista», no los hubiera intoxicado.

Como ha intoxicado, también, más fácilmente, a aquellas masas obreras que no están en disposición de descubrir el sofisma, el embuste maléfico, la maniobra artera y la calumnia sin conciencia en las peroratas y en los sofismas de los propagandistas del comunismo, y que se dejan dominar inconscientemente con los atractivos reclamos y con los pujos pirotécnicos de la decantada democracia y de la tan adulterada libertad. Sólo con una propaganda contraria puede convencerse y atraerse a esas masas obreras, y a esa clase media. Sólo con una propaganda que les haga ver cómo lo verdaderamente odioso, lo degradantemente esclavizador, lo radicalmente contrario a la naturaleza y a la humanidad, lo repugnantemente hostil al decoro y a la civilidad y lo vilmente explotador del pobrecito y del obrero, está en el comunismo, y que el movimiento antimarxista vencedor en España, en gran parte de Europa y en no pocos países hispanoamericanos, es el que viene a contenerlo y a extirparlo.

Mucho lo que para hacer luz en las tinieblas con que el comunismo se empeña en cegar a los suyos, puede hacer la Confederación de la Clase Media, cuyo magno Congreso Iberoamericano va a tener su sede en la Habana. Aquí la esperan con los brazos abiertos, organismos tan prestigiosos y tan férvidamente españoles y anticomunistas como el Consejo Nacionalista Español y la Falange Española. Ya no lucharán solos. Ya sus manos se juntarán con las de millares de compañeros que irán a llevar el noble mensaje del anticomunismo que es el mensaje de la hispanidad, el de todos cuantos forjaron su independencia y modelaron su personalidad, a todos los pueblos vástagos de la nación progenitora.

León ICHASO

EL MINISTERIO DEL AIRE DE FRANCIA, TIENE INSTALADA UNA ACADEMIA DE APRENDIZAJE PARA LOS NUEVOS PILOTOS DEL GOBIERNO ROJO DE ESPAÑA

QUEBRANTADA LA RESISTENCIA ROJA EN EL GUADARRAMA

Según el parte oficial nacionalista, se ocupó mucho material de guerra y muchos milicianos se unieron a Franco

Después de presentar sus credenciales al Generalísimo Franco, el nuevo Embajador de Italia manifestó admiración por el Jefe del Estado y por el valeroso soldado español

Dr. ROSATI
DENTISTA
O-Reilly 67. — Tel. A-9422

SALAMANCA, julio 23. (Havas).—El nuevo embajador de Italia presentó en el día de hoy credenciales al generalísimo Franco; recibió luego a los representantes y al Presidente de la Asociación de Corresponsales, a los cuales hizo entrega de un boletín manifestando la admiración que hacia el jefe del Estado español siente y hacia el heroísmo del pueblo español, empeñado en una lucha a brazo partido contra la barbarie roja. El embajador, en el acto de la presentación de credenciales, dijo que le satisfacía que su país pudiera contribuir al afianzamiento de la causa de la verdadera España, en el conflicto ideológico que en la actualidad divide a Europa.

Agregó a los periodistas que le satisfacía comunicarse con ellos de vez en cuando, para platicar acerca de las relaciones entre Italia y la España Nacionalista.

Quebrantadas las líneas rojas en el frente del río Guadarrama

SALAMANCA, julio 23. (Havas).—El G. C. G. publica un parte oficial a las 8 p. m. en que se afirma lo siguiente:

«Ejércitos del Norte, frente de Vizcaya: sin novedad.

«Frentes de Santander, León y Asturias: fuego de fusilería muy intenso.

«Ejércitos del Centro, frente de Aragón: en el sector de Albarracín las tropas nacionalistas efectuaron varios reconocimientos en el curso de los cuales adueñáronse de 1,500 cabezas de ganado.

«Frente de Avila: sin novedad.

«Frente de Madrid: en el sector de Brunete nuestras tropas se adueñaron de varias líneas atrincheradas quebrantando la resistencia del enemigo en las cercanías del río Guadarrama; hallamos abundante material de guerra; el número de milicianos que se pasa a nuestras líneas aumenta de día en día.

«Ejércitos del Sur: fuego de fusil y cañón en todos los sectores.—Por orden de S. E.: **Martín Moreno**, General de Estado Mayor».

Esta es la fachada de la Central Telefónica de Valencia, en la que el Gobierno rojo ha colocado la hoz y el martillo comunistas.

En el panteón de la familia, los restos de Marconi

Se cree que el cadáver será trasladado pronto a un «santuario nacional»

BOLONIA, julio 23. (AP.).—El cadáver de Guillermo Marconi, quien dió al mundo la telegrafía inalámbrica, fué depositado hoy en el panteón de la familia, mientras la misma honraba su memoria con un grandioso funeral.

Trescientas mil personas de esta ciudad industrial, donde nació, rindieron el último tributo de respeto a los restos de Marconi, mientras el cortejo se dirigía al monasterio del Siglo XIV, donde se celebraron las últimas ceremonias religiosas.

El cadáver había llegado esta mañana, procedente de Roma.

El panteón de Marconi, está cerca de la tumba de Luigi Galvani científico del siglo XVIII, que descubrió la electricidad en las reacciones químicas.

El cadáver de Marconi permanecerá en el panteón hasta que el Gobierno designe finalmente su último lugar de descanso que se cree será una especie de santuario nacional.

El radio, producto de sus descubrimientos, describió la procesión fúnebre y al mismo tiempo trasmitió un discurso que había escrito poco antes de su muerte. En él decía que no había esperado la «gran satisfacción» de su invento que procede de lo que consideró al principio como un defecto.

El hecho de que los mensajes inalámbricos pudieran ser interceptados por cualquier radioescucha hizo posible el broadcasting, escribió Marconi, agregando que ha estado trabajando año tras año para eliminar tal intercepción.

La viuda de Marconi, Condesa María Cristina Bezzi-Scali, asistió a las ceremonias de hoy.

A su hija Electra, así como a los tres hijos del primer matrimonio deja el inventor toda su fortuna que asciende, según se cree, a 25 millones de pesos.

EN VALENCIA PREMIARAN EL MEJOR HIMNO A LAS FUERZAS ARMADAS ROJAS

VALENCIA, julio 23. AP.—El gobierno socialista de Negrín, que al parecer no está conforme con los compases del Himno de Riego, acaso porque parecen invitar al baile y no a la veneración, se ha echado a buscar su propia Marsellesa.

El ministro de Educación ha dicho que se concederán premios no sólo al mejor himno en que se cante a las fuerzas armadas del gobierno, sino también a los couplets contra los nacionalistas.

Ha quedado inutilizada por los nacionalistas la flota roja

RABAT, julio 23. (Havas). — La radioemisora «Verdad» trasmitió en el día de ayer una larga información relativa a los resultados de un año de guerra en el mar; la información procede del Cuartel General de Salamanca, que da todos los detalles de las operaciones navales realizadas por la escuadrilla nacionalista desde el 17 de julio hasta ahora.

Los barcos gobiernistas apresados por los nacionalistas alcanzan un tonelaje superior a 300,000 toneladas, solo en la flota de guerra. Fueron averiados además el «Jaime I», el «Almirante Ferrándiz», cinco submarinos, dos guardacostas y un remolcador; además se ha aumentado la flota nacionalista con dos submarinos 5 mercantes armados y el «Artabro», destinado a la expedición del Amazonas».

SE BAÑARON LOS SOLDADOS JAPONESES EN CHINA, AL CABO DE DOS SEMANAS

TIENTSIN, julio 23. AP.—Con el fin de acreditar que la labor ha sido difícil y tenaz, el GCG. japonés anunció esta noche que muchos soldados de los que el Sol Naciente tiene en la región de Hopei no se habían bañado en las dos últimas semanas y media, tal era la tensión que se les impuso. Como las tropas chinas estaban alertas, no era posible distraer ni un solo soldado.

Desmienten noticias tendenciosas en Salamanca.

SALAMANCA, julio 23. (Havas).—El gabinete diplomático del generalísimo Franco, en una nota publicada en el día de ayer desmiente que en las cercanías de Gibraltar se hayan instalado cañones alemanes servidos por artilleros de esa nacionalidad.

Esta noticia fué publicada en la prensa extranjera y ha sido calificada de «propaganda canalla».

DEL MOMENTO NACIONALISTA ESPAÑOL

Esta propaganda, que dirige el doctor Francisco J. Almodóvar, se radia todos los días por las emisoras CMCD (onda larga, 950 kc.) y COCD (onda corta, 6.130 kc.), ambas de «La Voz del Aire». Radidifusión auspiciada por el Comité Nacionalista Español. Oficinas: altos del Banco del Comercio, por Obrapía. Tel. M-9086. Apartado de Correos número 2574.

Audición del mediodía: de 1 p. m. a 1.30 p. m., que se dedica en particular a los agentes del interior de la República.

Audición de la noche: de 8.45 p. m. a 9 p. m., dirigida especialmente a los radioescuchas de la Habana.

Aumenta nuestra propaganda

Para de alguna manera práctica corresponder a las mil formas de estímulo que nos llegan de todos los extremos de la isla y de muchos lugares de América, y para también cumplir el plan de propaganda que desde el primer momento se trazó el Comité Nacionalista Español, nada mejor que aumentar nuestras audiciones de radio, como asimismo la campaña de prensa y la que desde la tribuna se viene realizando con paso seguro y entusiasmo verdaderamente extraordinario; tanto, que bien podemos afirmar que supera al éxito más optimista.

A partir del próximo lunes, 26 del actual, la audición de la noche, que integra la labor radiada que venimos haciendo por las emisoras CMCD y COCD de «La Voz del Aire» y que se reducía a quince minutos, de 8.45 p. m. a 9 p. m., la ampliaremos a media hora, es decir, desde las 7.30 p. m. a las 8 p. m. por las mismas estaciones. De esta manera satisfacemos el ruego y los naturales deseos de gran número de simpatizadores, que desde hace mucho tiempo estimaban esta mejora como una necesidad.

Cada día que pasa se nota en el ambiente nacionalista que sigue de cerca nuestra campaña radiada y la que a diario hacemos desde las columnas del DIARIO DE LA MARINA, que el trabajo de divulgación ideológica no se pierde en terreno estéril, sino que, por el contrario, en tan poco tiempo estamos cosechando el fruto apetecido. Nuestro deseo es llevar al ánimo de cuantos nos escuchan y nos leen, el sentido medular de una doctrina en la cual se pueden ver, sin necesidad de lupas intelectuales, el planteo fácil y práctico de los problemas nacionales, el camino a seguir en el desarrollo de los acontecimientos y la clara determinación de los postulados fundamentales que entraña la cuestión social. Lejos de enmarañar el conflicto aparente de las ideas, procuramos hacer resaltar lo que éstas significan en su plano teórico, para evitar confusiones y adoptar solamente aquellas que tienen acoplamiento real en la vida práctica. No somos utopistas ni amigos de los motes como fórmulas de un futuro cargado de agradables fantasías, y por ello, día a día, nos esforzamos en despojar el sendero de la propaganda de toda clase de abrojos. Y en ese plano prometemos seguir y ampliar la honrada labor, huyendo siempre de los falsos principios, del insultos y las frases ambiguas, que mal cubriendo las vergüenzas de una anemia mental, abren una vereda de descrédito que es el camino obligado del fracaso.

Lucharemos hasta el fin con la nobleza que exige de nosotros la que en sí representa la causa; seremos leales y consecuentes con nuestras convicciones, y estimamos que nada ni nadie nos hará salir de esta línea que nos traza nuestra dignidad de nacionalistas.

F. J. A.

Los defensores de Valencia no son españoles, sino hombres de distinto origen, nacidos en otros parajes

«La animadversación de que el Estado Francés nos ha hecho objeto—dice un escritor—es culpable de que haya seguido una guerra que, de otro modo, hubiera durado sólo unos días»

SALAMANCA, julio 23. (E).—(Por Eugenio Montes).—El movimiento libertador iniciado el 18 de julio, con el designio directo de salvar a España y con la consecuencia indirecta de salvar toda la cultura occidental, la cultura europea, encontró una ancha y entusiasta acogida a lo largo del mundo, menos precisamente en los países que hasta ahora se jactaban de ser los representantes típicos de Occidente, cifra y resumen de europeidad.

Aludo con esto, ya se habrá entendido, a Francia e Inglaterra.

La animadversidad de que el Estado francés nos ha hecho objeto, es culpable de que se haya prolongado una guerra, con su inmenso cortejo de desgracias, que de otro modo hubiese concluído en unos días. El general Mola lo dijo y lo demostró en lúcidas y lacónicas frases. Pero nunca se dirá demasiado, nunca se repetirá bastante.

Por los boquetes pirenaicos y por el mar, siempre propicio al contrabando, no han cesado de entrar ni un solo día armas y combatientes. Combatientes reclutados en el hampa del puerto viejo de Marsella, en la cintura marxista de París y quizás en las reservas de campamentos y cuarteles, quizás en las zonas regulares de reclutamiento, pues sería mucha, y muy improbable casualidad, que los habitantes de los bares marxistas y de las tabernas de suburbio resultasen, de pronto, guerreros de Academia, conocedores de la táctica bélica en sus modos más técnicos y más complicados.

Dado el refinamiento estratégico y maquinístico a que ha llegado la guerra moderna, el arte bélico exige múltiples conocimientos especiales y una oficialidad abundante y experta. ¿De dónde le han salido a los rojos suficientes capitanes para el mando de sus baterías, para sus plagas de tanques, para una aviación en bandadas y para la ingeniería de los atrincheramiento? ¿Basta profesar la fe marxista o lo que es igual, la delincuencia común, para saber mandar un ataque con cuarenta carros de asalto?

En las Academias militares se necesitan para eso cinco años, y un profesorado lleno de sabiduría, así como un generalato y un Estado Mayor. Y nuestros bolcheviques carecían de profesores, de generales y de Estado Mayor; pues, como es sabido, sólo los averiados moralmente, sólo los faltos de honor—que no han sido muchos—traicionaron a la Patria y a la Institución de las armas el día glorioso del alzamiento vertical.

Si los rojos no los tenían, de fuera les vinieron. Rusia envió material copioso y algunos altos jefes, mezcla de generales y bandidos tártaros, pero no han enviado tanto como los rojos tienen, no porque Moscú le regatease la ayuda, que el oro del Banco de España y el tener una colonia en el Mediterráneo valen cualquier sacrificio, sino porque Rusia queda geográficamente lejos, y el transporte es difícil, pues los caminos de tierra, a través de la cómplice y masónica Checoeslovaquia pasan por Alemania, y las vías del mar, aunque permitan un contrabando azaroso de pequeña magnitud, tripezan con nuestra heroica escuadra vigilante.

Así, el mayor auxilio que les llegó a los rojos procede del Estado soviético pirenaico, de la República francesa. Las partidas de camiones de

PAÑUELOS BORDADOS
EN TODAS LAS LETRAS
LA CASA COFIÑO
"REGALOS QUE NO SE OLVIDAN"
NEPTUNO 87. TEL M-2050

Perpiñán —del desterrado Perpiñán—han sido denunciadas muchas veces. Pero ahora en la propia Prensa parisién, en los pocos diarios que resisten el soborno, se formula una denuncia más reveladora. Se dice, con datos de un valor probatorio irrefutable, que Pierre Cot, ministro del Aire, ha instalado una Academia para el aprendizaje de los pilotos que han de servir en el Ejército rojo español.

Es, pues, directamente el Estado soviético francés quien atiza la guerra. Del Frente Popular español apenas quedan escombros, con muy escasa fuerza bélica. El enemigo que tenemos enfrente no consiste ni en el miliciano de la calle de la Ruda y los sainetes de Arniches, capaz de matar a un ser inerme en un tercer piso, pero no de combatir a campo abierto, ni menos aún consiste en el anarquista de Tarrasa, gángster profesional, cuya cobardía en la guerra ha desmentido totalmente la leyenda romántica de bravura que plumas insolventes le habían inventado. No, el miliciano, el marxista arrabalero de las Ventas y Sabadell sabe robar y asesinar con un encono lombrosiano, pero se resiste a combatir, porque carece de moral y cuando falta la moral, falta el espíritu de sacrificio. Quien defiende al Gobierno rojo español es un tipo de hombre, de distinto origen, nacido en diverso paisaje.

Se están repitiendo los días de la Independencia, cuando, con la navaja en la boca, vencimos a las tropas revolucionarias que nos invadían hablando de libertad, de igualdad, democracia y del derecho de los pueblos a disponer de sí mismos. Se están repitiendo también los días más lejanos —y solares— del mil quinientos, cuando Francia, traicionando a Europa, se alió al gran turco, por envidia y temor a la futura grandeza española. Brigadas internacionales, en rigor imperialistas eslavas y francesas. Eso hace más áspera la lucha, pero también anumenta nuestra gloria. Estamos derrotando al Frente Popular del país mejor armado de la tierra, de aquel que bajo la mala capa pacifista esconde un bebedor de sangre: Conste así, para orgullo hispano y vergüenza ajena, y para los fastos y nefastos de la Historia.

SERA LOS VIERNES EL PLATO UNICO

BURGOS, julio 23. (Exclusivo).—alámbrica nacionalista comunica que la institución del plato único ha acordado que los fondos que con ese motivo se recauden se distribuyan entre obras de asistencia pública. El día señalado para observar tales limitaciones de mesa es el viernes.

DICEN QUE LA CONCILIACION ENTRE ALEMANIA Y RUSIA SE HALLA EN PERSPECTIVA

MOSCU, julio 23. Havas.—El periódico «Isvestia», examinando las declaraciones del Fuehrer Hitler al embajador de la Unión Soviética Yurenef, en el acto de la presentación de credenciales de éste, dice:

«Causan satisfacción las manifestaciones de Hitler, expresando una verdad tan simple como la de que el mantenimiento de las relaciones pacíficas entre Alemania y la Unión Soviética responde a los intereses de entrambos países».

Refiriéndose luego a las afirmaciones del Fuehrer sobre la neutralidad en España, enuncia que hay que ver si los hechos responden a las realidades.

Mientras agonizaba el Patriarca de la iglesia ortodoxa yugoeslava, nuevos desórdenes se sucedían en Belgrado

En el Senado estuvo a punto de ocurrir una colisión al ser leída la versión oficial de los sucesos, que fué desmentida por varios Senadores que habían sido testigos presenciales

VIENA, Julio 23, 1937. — De nuevo ocurrieron anoche graves desórdenes en los alrededores de la iglesia de San Sava, Patrón de Yugoeslavia. Enorme muchedumbre se congregó para oír los discursos en contra de la proyectada ratificación del Concordato con el Vaticano, cuando la policía, montada en seis camiones llegó frente a la iglesia y se lanzó contra los espectadores. Se asegura que un policía murió al clavarse su bayoneta en el estómago, cuando cayó al suelo, al perseguir al público que huía.

Los últimos despachos de Belgrado indican que el patriarca de la iglesia ortodoxa serbia está ya en la agonía y probablemente muera de un momento a otro. De coincidir esa muerte, con la firma del Concordato hoy por el Parlamento yugoeslavo, aumentaría aún más la terrible indignación que reina en toda la nación contra el gobierno.

Las campañas de las iglesias de Belgrado continúan atacando la conducta del gobierno.

Sin dejarse intimidar por la intensa oposición del clero ortodoxo, y gran parte del pueblo serbio, el gobierno parece decidido a que el Concordato sea ratificado esta noche. Como el poderoso grupo oposicionista, el block democrático-campesino, se ha negado siempre a ir al Parlamento por estimarlo producto de fraudulentas elecciones, el gobierno, con toda seguridad podrá utilizar su

El exarca ortodoxo yugoeslavo murió a causa del maltrato

Este fallecimiento viene a empeorar notablemente la situación religiosa

BELGRADO, sábado, julio 24. Havas. En las primeras horas de la madrugada de hoy, a causa de los golpes que le dió la policía por la manifestación del martes, falleció el Exarca de la Iglesia Ortodoxa Oriental de Yugoeslavia, Barnava; su muerte hace empeorar de un modo extraordinario la situación religiosa del reino.

Había nacido el 29 de agosto de 1886, haciendo sus estudios teológicos en Przen y San Petersburgo, en donde obtuvo los títulos de doctor en Teología y maestro exdivinis. En 1910, fué nombrado obispo de Bar y Lever; más tarde se le exaltó a la categoría de metropolitano de Skoplié; muerto el Patriarca Demetrio, se le elevó a la patriarquía de Servia.

Era uno de los más valiosos elementos de la causa de la liberación nacional servia y de los combatientes más decididos por la emancipación del clero yugoeslavo. Se le consideraba como el más preclaro de los defensores de la independencia política y espiritual de la nación.

Gozaba de gran estimación ante el difunto rey Alejandro, por su piedad, por su carácter extraordinariamente cristiano, mereció la confianza de todos los sacerdotes de la Iglesia Autocéfala.

gran mayoría para derrotar al pequeño grupo oposicionista que concurre al Parlamento.

Como en los días anteriores, las calles y plazas de la capital yugoeslava están patrulladas por fuertes destacamentos de policía armada.

En el Senado ocurrieron muy tumultuosas escenas que por poco llegan a convertirse en grave reyerta, cuando un senador del partido del gobierno leyó la versión oficial de los desórdenes callejeros, atribuyéndolos a la oposición política. Varios senadores que fueron testigos presenciales de los hechos, contradijeron, con voz airada, la versión, y hubo intenso intercambio de insultantes epítetos entre los oposicionistas y gobiernistas.

Mientras tanto, el gobierno continúa tratando de someter y coaccionar a los representantes de la prensa extranjerja aquí, acusándolos, como de costumbre, de que los despachos que envían a sus periódicos se apartan mucho de la versión real de los hechos. Indudablemente el ministro del Interior estima que el deber de los corresponsales extranjeros, como «huéspedes de Yugoeslavia», es enviar sin quitar o añadir una coma la fantástica propaganda gubernamental a sus periódicos.

lazar, con quien platicó a su regreso de España Expuso:

«No tiene nada de extraordinario mi reciente viaje a España; casi todos los meses voy a Salamanca, desde el 17 de Julio de 1936; estuve efectivamente el día 7 en la capital nacional y conferencié con el generalísimo, con quien traté de la situación internacional en todos sus aspectos. No tiene esto más carácter que el de una mera conversación privada, sin otro carácter.

«El que hablase con Oliveira Salazar tampoco significa nada; mis conversaciones con él fueron privadas también. No se me ha dado el encargo de ninguna misión y de mi viaje a Londres... no sé nada absolutamente. No tengo nada que ir a buscar a Inglaterra, ni por cuestiones privadas ni por motivos políticos. Desde luego, soy un fiel adicto de la causa nacionalista e iré a donde me manden».

La Prensa alemana hace resaltar la enorme diferencia entre la política económica roja y la nacionalista

En unas declaraciones hechas en Portugal, Gil Robles ha manifestado que nada sabe de la importante misión que le confirió el Generalísimo Franco, ni de su viaje a Londres

BERLIN, Julio 23, 1937. (Herald Tribune y DIARIO DE LA MARINA) En un artículo prominente, publicado en el «Franckfurter Zeitung», se compara la política económica de Franco y sus recursos, con los de los rojos, de manera desfavorable para estos últimos. Mientras el general Franco ha logrado mantener el valor de la peseta, dice el corresponsal de este diario alemán desde Salamanca, Valencia está emitiendo febrilmente infladas pesetas de papel.

«El general Franco ahora controla grandes regiones productoras de grano, y hay abundancia de tierra fértil, con una población relativamente pequeña», agrega el corresponsal.

«En general, las industrias españolas están en manos de los rojos, especialmente las industrias fabriles de Cataluña. No es posible negar su importancia; pero hay graves problemas en Cataluña debido al alto costo de la manutención y la crisis de los obreros radicales».

Los rojos carecen de productos agrícolas y esto se hace sentir profundamente en Barcelona, Madrid y Valencia.

La captura de Bilbao ha puesto la gran región minera a disposición de Franco. El frente vasco se esfumó tan rápidamente, que no hubo tiempo para inundar las minas o cometer otros actos de sabotaje. De aquí que la exportación de hierro y otros minerales sea gran ayuda al régimen nacionalista. Además, Franco es buen soldado y mejor administrador, conservando el orden en toda la España nacionalista.

Nada sabe Gil Robles de la misión que le atribuyen

LISBOA, Julio 23. (Havas).—Dicen de Estoril: «El Sr. José María Gil Robles, en declaraciones hechas en la tarde de hoy a la Agencia Havas, se refirió a las informaciones de Salamanca en que dicen que se le había dado por el generalísimo Franco una importante misión relativa a la situación internacional de los nacionalistas; también se comenta el hecho de que periódicamente celebre entrevistas con el señor Oliveira Sa-

El Gobierno francés se apresura a desmentir la noticia de que haya ido a España la Legión de Marruecos

Al mismo tiempo ha enviado una protesta al Gobierno de Alemania por los ataques de que es objeto por parte de la Prensa, los que—dice—envenenan el ambiente europeo

MARSELLA, julio 23. (Havas).—Comunícase por las autoridades militares que la Legión Extranjera que se encuentra destacada en Marruecos se halla de guarnición en Mequinenza, sin que se haya movido de allí; esa unidad se compone solamente de 2,000 plazas, por lo cual se consigna que son absolutamente falsas las noticias de que 800 de sus hombres hayan llegado a Francia, penetrando en España a través de la frontera catalana.

Se desmiente, además, que en el correo del Senegal o en el vapor «Mariscal Lyautey», como se ha dicho, hayan llegado legionarios; las únicas personas que han venido de Marruecos son militares españoles que se habían internado en la zona francesa cuando estalló el movimiento insurreccional y que han sido repatriados por cuenta de su Gobierno, tras de haberse llenado todos los requisitos.

Los comisarios del puerto y los directores de la compañía consignataria han desmentido todas las versiones circulantes sobre los supuestos movimientos de tropas.

Protesta oficial ante el Wilhelmstrasse

BERLIN, julio 23. (Havas).—El embajador de Francia, M. Francois-Poncet, protestó hoy ante la Cancillería alemana de la publicación de informaciones que el embajador calificó de «mentiras», en su charla con el ministro de Relaciones Exteriores, acerca del envío de fuerzas de la Legión Extranjera de Marruecos a España, a través de la frontera francesa.

El embajador expresó que considerando que los periódicos alemanes se encuentran subordinados al Ministerio de Propaganda, el Gobierno del III Reich debiera preocuparse de que en sus informaciones se ajusten a la verdad, «porque ese procedimiento contribuye a envenenar más de lo que está en ambiente europeo».

Desmienten la noticia en París

RABAT, julio 23. (Havas).—El G. C. G. ha dado a la publicidad una nota desmintiendo que hayan salido contingentes franceses o de la Legión Extranjera para Europa, según ha publicado la prensa alemana.

ESTAMPAS DE LA GUERRA

EL PARAPETO

Una zanja, unos sacos, nada más. La zanja, ni muy ancha, ni muy honda. Aún con los sacos de tierra que se le ponen delante, en cuanto se descuidan los muchachos y se levantan un poco, ya asoman la cabeza como blanco del parapeto de enfrente. Los sacos, además, les perjudican. Las balas que dan en ellos, hacen que salte tierra con frecuencia, y hacen que se les entre por los ojos en los momentos de lucha...

Una zanja, seca ahora, pero que cuando llueve demasiado se convierte en un fangal. El agua se encharca en ella, se espesa en ella, se condensa en ella, en espera de sol que se la chupe. A veces, les alcanza la rodilla, a estos muchachos de acero, y cuando acaban la guardia y tienen que dejar la posición, han de patalear unos instantes, han de sacudirse mucho, y han de decirse con la risa suelta:

—Ahora, llevamos polainas...!

Estoicismo o heroísmo...? Las dos cosas...

En las trincheras de enfrente todo es arquitectura de cemento. Arte castrense quizás, pero también, sin duda, arte de adorno. Prevenciones contra el agua, defensa contra las balas, guaridas contra las bombas... Son obras de ingenieros y de topos, estas trincheras de enfrente, bien cortadas de mirillas, con ametralladoras en los nidos dispuestas a disparar... A buen seguro que en ellas no existen humedades pegajosas ni lodos empantanados... Un voluntario blanco dice así:

—Las hacen para nosotros.

No les importa a los blancos la mala calidad del parapeto. Piensan dejarlo en seguida. En esta albada, tan dulce, en que la claridad sube a lo lejos como una nube lechosa, de las trincheras de enfrente se escapa una aturdida agitación. Van a atacar, los rojos de esta parte. Van a intentar, en repetido esfuerzo, rebasar esta línea, tan sencilla por la debilidad de sus defensas, y tan formidable, en cambio, por los hombres que la guardan. La artillería, a lo lejos, al socaire de las lomas, y entre las arboledas florecidas que la recatan cuidadosamente, ya ha comenzado a descargar metralla con bárbara intensidad. No hay tiempo de un disparo a otro disparo: todos parecen hechos a la vez, y en un disparo continuo.

Aún hay que agacharse más... Los sacos del parapeto ya han lanzado su tierra a todas partes, con golpes y con heridas. En la blandura del alba, que parece esparcirse como un vaho por todos los cromatismos, se ve a los rojos tenderse, se ve a los rojos moverse, se ve a los rojos avanzar con furia... El alba está toda rota por una infinidad de proyectiles, y parecen cantar en el espacio, ocultos en una magia, una gran multitud de pajaritos, que callan, como con miedo, cada vez que retumban, ya más flojos, los disparos de cañón...

Y el parapeto en silencio. Hay dos ametralladoras: hay unos cuantos fusiles: hay también unos cuantos corazones. La consigna es aguardar, con el arma orientada al enemigo, los ojos en la mirilla, los pies enraizados en el suelo para no retroceder.

Los rojos ya no son sombras, ya avanzan perfilados por la luz, ya están a tiro seguro...

—Las ametralladoras...!

Y disparan...

Pero no, no disparan, es error. Dispararon dos tiros nada más, y quedaron las balas en los peines, quietas, inútiles, muertas, con un encasquillamiento que dejaba sin vida el aparato. Nadie se mueve, no obstante. El hecho, en voz de susurro, vase explicando así, de un hombre a otro:

—Fué un poco de barro aún...!

Nadie se mueve, no obstante. Sigue la lluvia de balas desventrando los sacos de defensa, y sigue la tormenta de metrallas despedazando el terreno, casi volcando el parapeto todo como si se quisiera hacer sepulcro. En él, los cuatro disparos, y en seguida el silencio nada más. Ni siquiera un disparo de fusil. El silencio de unos hombres a quienes alcanzaba la metralla con salpicaduras rojas que los llenaban de sangre, y que no se apartaban de su puesto. Gachos, y quietos, y mudos, ya abandonado el fusil, con las bombas de mano preparadas...

Sólo salieron entonces, cuando llegó el enemigo al borde del parapeto, y salieron entonces, de repente, como semidioses trágicos, esparciendo las bombas en montón, dando el pecho, dando el puño, dando el corazón a chorros, y disparando al sol ya entre las nubes, su claro grito triunfal:

—Viva España...! Arriba España...!

Mejores parapetos... Para qué..?

X. X.

No apuntan a Gibraltar los cañones de Franco.

GIBRALTAR, julio 23. (Havas).—La agencia «Reuter» ha dado una nota que dice que los cañones que han montado los nacionalistas entre Tarifa y Algeciras, apuntan para el Estrecho, no para la base de Gibraltar, siendo, por tanto, destinados a defender la localidad contra posibles agresiones de los barcos rojos.

Tambien se han instalado varios entre San Roque, la Línea y las posiciones intermedias hasta Málaga; algunos son de tipo Howitzer, calibre 125; otras sobrepasan esta medida.

MANUAL PARA LOS EXAMENES DE FUNCIONARIOS Y EMPLEADOS PUBLICOS
SEGUNDO GRADO
por el Dr. ISIDRO PEREZ MARTINEZ.

El Manual más completo, sencillo, claro y conciso que se ha publicado hasta el que en pocos días puede prepararse cualquier empleado o funcionario para los exámenes de SEGUNDO GRADO.

En este Temario o Manual no sólo se contestan ampliamente todas las preguntas que comprende el programa de examen, sino que se hace con un sentido pedagógico y por consiguiente su contenido puede fácilmente ser asimilado por cualquier inteligencia y en muy poco tiempo.

EL MANUAL DE EXAMEN PARA EL SEGUNDO GRADO comprende las respuestas sobre Aritmética, Geografía general de Cuba y especial de cada una de sus Provincias, Historia de Cuba y todo lo relacionado con la Capacidad y organización administrativa.

SI DESEA TRIUNFAR EN LOS EXAMENES PARA EMPLEADOS Y FUNCIONARIOS PUBLICOS, PREPARESE ESTUDIANDO POR LOS MANUALES DEL DR. ISIDRO PEREZ MARTINEZ.

Precio del Manual para SEGUNDO GRADO compuesto de 280 páginas, rústica . . . . . $ 1.00
Precio del Manual para el PRIMER GRADO 0.50

Próximamente pondremos a la venta el Manual para el Tercer Grado.

LABORATORIO PRACTICO
Manual de análisis clínicos para médicos y estudiantes
por los Dres. JOSE G. BASNUEVO, VICENTE ANIDO Y RENZO SUTTER

Obra eminentemente práctica en la que están recopilados los métodos modernos para los análisis clínicos en el diagnóstico de la sífilis, del cáncer, del embarazo, de la tuberculosis, de la rabia, etc. etc, así como los métodos para los análisis de la sangre y de la orina.

Aunque muchas de las téchicas expuestas son tomadas de autores extranjeros que se publican por primera vez en castellano, también contiene muchas experimentadas por los autores y las de los Profesores Cárdenas-Schutte López, Recio-Nodarse Chediak, Suquet-Fernández, Embil-García Fernández, Sellek-Frade, Kouri y otros, resultando una guía utilísima para las investigaciones clínicas por medio del laboratorio.

Edición ilustrada con 112 figuras en negro y 7 láminas en colores.

1 tomo de más de 500 páginas, impreso en papel cromo y encuadernado en tela . . . . . $ 5.00

Lecciones de ingreso a la Escuela Profesional de Comercio de la Habana
por el Prof. Roberto Aguilar Flores
con un prólogo del Dr. R. Ruguet

En esta obra se desarrollan todos y cada uno de los tópicos que comprende el Programa vigente para el ingreso en la Escuela Profesional de Comercio de la Habana, con gran claridad y sencillez.

Con la obra del Prof. Aguilar Flores, el aspirante a ingresar en la Escuela Profesional de Comercio tiene un texto que responde íntegramente al programa y aprendidas sus lecciones, podrá ingresar sin dificultad en dicha Escuela.

1 tomo en 4o. encuadernado . . . . . $ 2.50

Lecciones para el ingreso en la Segunda Enseñanza
por el Dr. Isidro Pérez Martínez

Libro imprescindible para todos aquellos que habiendo cursado la enseñanza elemental, deseen prepararse para el ingreso en los Institutos de Segunda Enseñanza.

En un solo volumen están recopiladas todas las materias, contestando a todas las lecciones de acuerdo con los actuales programas, pudiendo los alumnos prepararse por sí solos y en muy poco tiempo para el ingreso en la Segunda Enseñanza.

4a edición perfectamente corregida e ilustrada en la parte de Geografía con varios mapas en colores.

1 voluminoso tomo en 4o. encuadernado . . . . . $ 3.00

La Moderna Poesía. Librería C

LA REGATA DE SEGUNDAS TRIPULACIONES, SERA HOY POR LA MAÑANA

LOS CUBS DEL CHICAGO DERROTARON A CARL HUBBELL, AYER, BATEANDOLE LIBREMENTE

(Por DAN)

CARTAS QUE SE RECIBEN DESDE CALI, COLOMBIA

Cali, julio 20 de 1937.

Querido Gali:

La fiesta inaugural del programa deportivo combinado con motivo del Cuarto Centenario de la fundación de Cali se ha celebrado con un doble triunfo en basket y football para los representantes colombianos, en medio de un entusiasmo extraordinario... El bello Stadium de Cali resultó chico para contener a los fanáticos que asistieron a la fiesta inaugural, que ha superado cuantas he presenciado en mi vida deportiva. Primero hubo un desfile de los equipos de las ocho naciones participantes y después se inició el match de football que terminó 3x1 a favor de Colombia, tras de registrar un empate a un goal en el primer tiempo. Por la noche, más de 5,000 personas se reunieron en el Circo Granada —donde se ha instalado el floor de basket ball— para ver cómo Colombia alcanzaba su segunda victoria en el día, venciendo al five de Venezuela con un juego de abundantes dribles y muchos pases largos. El score fué de 40 por 23.

Los schedules de football y basket ball han tenido que ser variados con motivo de la retirada de la representación de Perú de las competencias, corriendo por aquí los rumores que esa retirada se debe al malestar que existe entre los gobiernos de Perú y Colombia. Por el schedule observarás que debutamos contra Venezuela, que debe ser contrario fácil, en tanto que Panamá y Méjico efectúan un choque al comienzo que puede decir mucho en el resultado del torneo. Nuestro team se encuentra en evidiable forma y estoy seguro que llegaremos a los finales para dar a Cuba un triunfo internacional sobre Méjico.

Cali es invadida por millares de entusiastas de todas partes de la República, que vienen a presenciar los juegos. Las calles se ven repletas de fanáticos y mucha gente tiene que caminar por la misma calle, provocando un escándalo enorme de los claxons de los buses y autos. En el primer match del torneo actuaron los referees del colegio de árbitros de esta República y puedo asegurarte que no se parecen en nada a los de la Habana. Hay puntos de las regias que desconocen. Y nunca tienen una misma decisión para dos jugadas iguales. Esto, creo yo, será un inconveniente muy grande con que vamos a tropezar en nuestros encuentros con Méjico y Panamá, pero espero que podamos salvarlo. El sábado 24 jugaremos con Panamá y creo que éste será un choque de muchísima importancia.

Estamos contentos aquí. Todo se desliza plácidamente, sin grandes emociones, pero, siempre con interés en las prácticas y en los juegos. Desde luego, no puedo negarte que los muchachos están ya locos por estar nuevamente en la Habana!

La vida en el hotel es magnífica, la comida muy buena, la saboreamos encantados entre tangos milongueros, el bambuco colombiano y nuestro popular y contagioso son, que la orquesta del Hotel toca en beneficio nuestro... El sábado pasado fuimos a los toros para ver a la matadora Juanita de la Cruz, de fama local, en acción. Es estupenda. Y asistimos al duelo de Corrochano y Rodríguez (dos famosos toreros españoles) en una brillante corrida que tuvo lugar el domingo. Los toros tienen enorme aceptación aquí. No están prohibidos como en la Habana, y producen grandes recaudaciones al fisco.

Ayer por la noche se llevó a cabo en un teatro local, el Isaacs, la coronación de la señorita Stella Zabaski, como reina del deporte, acto que tuvo efecto con asistencia de las embajadas deportivas de las naciones que toman parte en el concurso deportivo organizado. Fué un acto realmente bello y emocionante, que agradó a todos. Nuestro team mejora por días y creo que vamos a obtener buenos triunfos... Armandito Cuervo está tirando un horror. Tiene el aire en forma y está saltando una enormidad. No le molestan los tobillos en lo más mínimo y yo creo que va a representar un papel importante en el torneo. Perico Cardoso forma con él una buena pareja y ambos están fajándose extraordinariamente por la pelota.

El «Pato» Gallarreta está dedicado al pase, ya que mientras Perico y Armando tiran, Trujillo es quien realiza los remates debajo del goal. El «Pato» y «Gaveta» están formando una combinación defensiva insospechada y creo que serán buenos candidatos para el Team Olímpico cubano. Yo quisiera que los vieras jugar. Están «echando el resto», como decimos en Cuba.

Lo único que me preocupa son las reservas, especialmente en los juegos contra Panamá y Méjico, pero, yo creo que nos defenderemos en forma para escapar con vida. El clavo está bien y Machadito luce acondicionado para 15 minutos de fuerte actuación.

Los referees pudieran perjudicarnos con sus decisiones zurdas, pero, ten la seguridad de que si actúan bien, llegaremos a los finales.

El schedule oficial de basket es:
Día 20—Colombia vs. Venezuela.
Día 21—Méjico vs. Panamá.
Día 22—Cuba vs. Venezuela.
Día 23—Méjico vs. Colombia.
Día 24—Panamá vs. Cuba.
Día 25—Venezuela vs. Méjico.
Día 26—Colombia vs. Panamá.
Día 27—Cuba vs. Méjico.
Día 28—Panamá vs. Venezuela.
Día 29—Colombia vs. Cuba.

Sin más por ahora, enviándote el recuerdo de todos los muchachos, sabes te aprecia,

Raúl CANOSA.

El crew del Cienfuegos Yacht Club ganó la regata de 150 libras con gran facilidad

La tripulación cienfueguera elevó a tres el número de sus triunfos en la temporada, al barrer ayer con la justa anunciada. Le sacó ocho largos al crew del HYC. El VTC descalificado

(ESPECIAL AL «DIARIO DE LA MARINA»)

VARADERO, Julio 23. (J. J. Morales, Vía Omnibus Unicos de Cárdenas. Especial para el DIARIO DE LA MARINA).—En las regatas de 150 libras efectuadas en la mañana de hoy en las aguas de Varadero, triunfaron los chicos que representan a Cienfuegos, haciendo un tiempo de 5-51 que resultó excelente para estas tripulaciones, dado el estado del mar que estaba sumamente picado y en cuya arrancada emplearon los contendientes una hora 15 minutos.

El Vedado Tennis Club fué descalificado en la arrancada al llenársele el bote de agua a los muchachos del Dr. Aixala.

Los chicos del Cienfuegos sacaron ocho largos de canoa a los yatistas y prácticamente se puede decir que pasearon la distancia.

El Capitán, Doctor Carlitos Hernández, se halla entusiasmado con su tercera victoria consecutiva, así como Arnaldo Díaz, corresponsal del DIARIO DE LA MARINA, en la Perla del Sur. Hidalgo, el Comodoro Hernández y Fructuoso Martínez, celebran jubilosos el triunfo.

La tripulación vencedora, es la que sigue: Stroke: Fernando Pérez. Núm. tres, Ricardo Padilla. Núm. dos, Antonio Reboredo. Núm. uno, Carlos Jova Pita. Timonel: Andrés Fernández.

Sergio Varona

El estimado compañero Sergio Varona, jefe de las planas de sports del colega «El Mundo», se encuentra desde ayer entre nosotros. Le acompaña su hijo Leonardo Varona.

Hoy, Natación y Segundas Tripulaciones.

En la mañana de hoy se efectuarán las competencias de Natación y segundas tripulaciones, que incluímos Incluímos programas de los eventos.

Información Naval

Izquierdo no remará, porque está haciendo esgrima. La segunda tripulación la componen Ullivarri, stroke; Rodríguez Alonso, tres; Hernández, dos; Feijóo, bow; Quintana, timonel.

Hicieron meta

En la mañana de hoy hicieron meta el Cienfuegos Senior, la Marina y el Varadero. Cienfuegos cronometró 6-2.1/10; Marina, 5-47 1/2, y Varadero, 5-51 1/2. Yatistas hicieron un recorrido y Vedado, por un empache no siguió el tiempo.

Perico Miranda y sus chicos

Perico Miranda, celebrado coach del Casino Deportivo de la Habana, espera mucho de sus muchachos.

Llegaron a llenar su squad en la tarde de ayer Luisín Martínez, Bertie Beale, Hugo Rivero, Ramón Rivero, Jesús Leyte-Vidal y de delegado, Taboas.

Perico usará unos distintivos en las trusas de sus muchachos, en las competencias de natación.

Junto al monograma de la trusa los juniors usarán una estrella roja, los seniors dos, y el recordman nacional, tres; los novicios llevarán el monograma solamente.

Pedro Villoldo

Dice que sus muchachos darán lucha hasta el final. Sus chicos se hallan bien; Titó Silverio y Martínez Ibor and Mike Recarey darán de sí todo lo que tienen en sus muchachos.

«Varadero Jazz».

Está O.K. para el baile de gala que celebrará el «Club Náutico de Varadero» en las vísperas de regatas (hoy).

El Cienfuegos no hará cambios

El crew senior del Cienfuegos no será alterado. Medina va a remar en su posición y no será cambiado del bote como se pensó.

No remará en segundas tripulaciones el Cienfuegos, solamente competirán Varadero, Marina de Guerra y Havana Yacht Club.

Varadero debe ganar

La canoa del Varadero debe ser la triunfadora en las regatas del domingo; será una competencia palo a palo con la Marina, ya que los pocos segundos que la saca la tripulación naval a los Estevistas es pequeña, comparada a la fama de que viene rodeada la canoa de los marinos; el Varadero remó por dentro y esto es más ventaja para los marinos.

La Copa «Arechabala»

Es el trofeo que conquistaron los chicos del Cienfuegos en las 150 libras. Les será entregada el domingo próximo, al mediodía.

Programa de los actos y festejos patrocinados por el Comité Nacional de Regatas y Club Náutico Varadero, que tendrán efecto los días 24 y 25 de julio de 1937, en Varadero:

Día 24, sábado

7 a 9 a. m.—Llegada a Varadero de los yachts compitiendo por la copa Carlos F. Carbonell, desde la Playa de Marianao hasta frente a la Casa Club del Náutico Varadero.

8 a. m.—Regatas de remos de 150 libras, convocadas por el Club Náutico Varadero.

Premio: «Copa Arechabala».

8 a. m.—Regatas Nacionales de Natación, para seniors.

Premios: los instituídos por Ley del Congreso, de 14 de junio de 1918.

8½ a. m.—Regatas de remos de segundas tripulaciones.

Premio: Copa Gobernador Provincial de Matanzas. Se efectuarán frente a la Playa Norte de Varadero, en canoas de cuatro remos y timonel, tipo Shell, de libre construcción. Distancia a recorrer: 1,500 metros.

10 p. m.—Baile tradicional en la Casa Club del Náutico.

Día 25, domingo

8½ a. m.—Regatas Nacionales de Remos en opción a la copa «Cuba». Se efectuarán frente a la Playa Norte de Varadero, en canoas de cuatro remos y timonel, tipo Shell de libre construcción. Distancia a recorrer: 1,500 metros.

Además de para el primer lugar, habrá un premio consistente en la Copa Municipal, donada por el Alcalde y Consistorio, para el segundo lugar.

10½ a. m.—Regatas de la Buena Suerte, categoría abierta para cualquier clase de embarcación. Recorrido: 10 millas. Trofeos: Club Rotario de Cárdenas, copa Ron Bacardí, Propietarios de Varadero, Jabón Candado, Luis del Valle y Directiva del Club Náutico Varadero.

3½ p. m.—Gran matinée, con entrega de los trofeos a los triunfadores en las distintas competencias.

UN MATRIMONIO ORIGINAL

Bajo los bates de baseball de sus compañeros, el deportista Arthur L. Hunt pasa con su esposa Charlotte Axelson, después de la ceremonia nupcial, celebrada en el estadio de baseball ante un público de 9.000 personas.

LOS TEAMS DE LA MARINA Y LA CABAÑA EN EL PRIMER JUEGO DE ESTA TARDE EN "LA TROPICAL"

En el segundo encuentro, los revalorizados chicos del Quinto Distrito con la Policía

En opción al Campeonato de las Fuerzas Armadas se celebrarán dos buenos juegos esta tarde en el gran Stadium Cerveza Tropical. En el primer encuentro veremos al team de la Marina de Guerra Constitucional contra el Regimiento 7, y en el segundo turno al Regimiento 5 contra el team de la Policía Nacional.

El estado actual de los clubs, es el siguiente:

	J.	G	P	Ave.
Regimiento 6	17	11	6	647
Marina G. C.	18	11	7	611
Regimiento 7	17	8	9	571
Policía	17	7	10	412
Regimiento 5	17	6	11	353

De ganar esta tarde el team de Armando Marsans se pondrá en unas condiciones excelentes, pues aun cuando en realidad no empata en el primer lugar, prácticamente lo hace, ya que bien es verdad que tiene un juego más perdido, pero en cambio tendrá uno más ganado.

Marsans y sus muchachos tienen que jugar con mucho cuidado si no quieren volverse a alejar de los players de Columbia. El team de la Cabaña es un conjunto que puede muy bien romperle el juego, y estropearle el pasodoble. Da manera que tienen que jugar base ball grande, y jugarlo con efectividad y sin monerías. Y decimos esto para que Joseíto Abreu se tire en las bases y para que Vázquez no haga monerías, como la que hizo el otro día con un batazo de Ballesteros, que, cogiéndolo de aire, dió la sensación de que lo había cogido de «short-bound». Y eso si no se expone a una decisión en su contra, provoca al menos un problema para los umpires.

«Pimpi» Valiente por la Cabaña y René Monteagudo por la Marina, parece que han de ser los pitchers seleccionados para este primer encuentro.

En el segundo match veremos a los muchachos del Quinto Distrito contra la Policía, teams que por el momento se están disputando el último lugar del Campeonato. El pitcher indicado para el juego de hoy, por el team de Ledón, será Alberto Torres, pero aun con esto, tendrán los policíacos que jugar mucha pelota buena, y batear más de lo que lo han hecho últimamente, pues el revalorarizado team «martiano» está desconocido, yo no es aquel conjunto con el que todos cogían los mangos bajitos. Desde que el Teniente José M. Díaz, se ha hecho cargo conjuntamente con Figarola, de los destinos del Club, está jugando muy bien. Lo demostró en su última salida, ganándole al Regimiento 6 en el primer pestañazo que tuvo.

De manera que los dos juegos de esta tarde, por todo lo que decimos, han de resultar interesantísimos. Y por ello nos presumimos que muchos serán los aficionados que concurrirán a ver los juegos, y de esta manera veremos al Capitán Cabranes, el Tesorero de la Liga, contento, que este hombre es de los que se alegran cuando hay buena entrada, más que cuando sabe de una derrota de los rojos bolsheviques. Que ya es decir.

Como es natural, allí estarán presentes todos los «hinchas» del Regimiento 6 para animar a Pimpi Valiente.

PETER.

ACCION REPUBLICANA CONTRA EL HACIENDA HOY EN REGLA PARK

Los segundos están seguros de que darán batalla a los líders de la Liga Social

Sábado 24: terreno Regla; Home Club: Hacienda; Visitador: Acción Republicana.

Sábado 24: Terreno Regla; Home Club: Deportivo Acosta; Visitador: O. Aliados.

Domingo 25: terreno Regla; Home Club: Regla I. Club; Vicitador: O. Aliados.

Domingo 25: terreno Regla; Home Club: Guanabacoa; Visitador: Dep. Acosta.

El domingo 25, en Artemisa, doble juego entre «Sociedad Luz Caballero» y «Acción Republicana», siendo uno de los juegos—el primero—el oficial marcado para ese día, y el segundo, el suspendido por lluvia en la segunda vuelta. El primer match del double header, comenzará a las 2 (dos) p.m.

Los señores Delegados, en Junta de fecha 20 del actual, acordaron que el primer juego de los sábados en lo que resta del Campeonato, comience a las 2 (dos) p.m.; terminando a las 4 y cuarto (inning completo). No se comenzará inning en este primer juego, después de las cuatro y nueve (4 y 9) minutos. Los domingos, en Regla, el primer match, como hasta ahora, comenzará a las dos menos cuarto, terminando a las 4 (inning completo) y no empezando entrada después de las 3 y 54 minutos.

Estado actual del Campeonato

	G.	P.
Sec. Dep. Ac. Republicana	11	1
Regla Yacht Club	11	1
As. Emp. O. Aliados	9	4
S. Luz Caballero	10	5
C. Deportivo Hacienda	5	8
C. E. deGuanabacoa	5	9
Club Dep. de Acosta	4	10

Nota.—La «Acc. Republicana» tiene tres juegos suspendidos por lluvia, «Hacienda» dos, «C. Aliados», dos, y «Luz Caballero», «Guanabacoa» y «Club Deportivo de Acosta», uno cada uno.

DECIDIRAN HOY LA JUSTA INFANTIL DE "TENNIS-GOLIATH"

Alfredito Alberu y Salvador Vicente discuten el título de campeón infantil de tennis

Hoy a las cuatro de la tarde, se celebrarán los finales del campeonato infantil en opción a la copa Tennis Goliath que se viene celebrando bajo los auspicios de la Federación Amateur Cubana de Lawn Tennis.

A iniciativas del club deportivo Tennis Goliath, se celebran estas competencias que por su gran interés y constructiva labor en beneficio del deporte de la raqueta está llamando poderosamente la atención de los aficionados a este bello e interesante deporte.

Los contendientes a la Corona de Campeón Infantil de Cuba

Salvador Vicente de 14 años y medios y de unas 160 libras aproximadamente, posee un excelente «fore hand driver». Su servicio bastante incorrecto aunque algo controlado pero sin malicia. Un back-hand muy flojo pero eficiente como defensa. No juega mucho en la net y su agilidad no es mucha pero corre a tiempo.

Alfredo Alberu, de 14 años y medio, un peso aproximado de 95 libras, muy ágil, en fore hand es brillante, pero, poco efectivo aunque bastante elegante. Su back-hand es efectivo y seguro a ratos, tiene un saque muy fuerte y controlado, juega mucho en la net, pero en sentido general es un jugador de día, algunas veces muy seguro y otras exageramente errático.

De todas maneras hoy sabremos quién es el mejor de los dos y esperamos que el público que asista a los courts del Miramar Y. Club, quede satisfecho de la calidad de juego que desarrollarán los muchachos en este final de torneo por la corona de campeón infantil de Cuba (menores de 15 años).

Juan Bruno Zayas y «Tony» Ortega como semi-finalistas e interesados en el epílogo de la contienda asistirán y posiblemente den una exhibición de doubles al terminar el partido.

HUBBELL FUE LA VICTIMA DE LOS CHICAGO CUBS

El célebre lanzador de los Gigantes fué duramente bateado por los Chicagoenses

NEW YORK, julio 23. (AP).—Los deslumbrantes oseznos de Chicago acabaron hoy con el as de los lanzadores del pitching staff de Bill Terry, y aumentaron su ventaja en la Liga Nacional a dos juegos completos, logrando una victoria de 11 por 3 sobre el New York.

Como se trataba de un día de las damas, unos 25,559 fanáticos presenciaron el encuentro, que sirvió para que los Cubs se entretuviesen en castigar a Hubbell por un total de trece hits, entre ellos home runs de Rip Collins y Frank Demaree.

Mientras tanto, el veterano Charley Root pitcheó admirablemente de relevo por Curt Davis, que explotó en el primer inning.

El score:

Chicago

	V.	C.	H.	O.	A.	E.
Galan, lf	5	1	3	3	0	0
Hack, 3b	4	2	1	1	0	0
Collins, 1b	5	3	3	6	0	1
Demaree, rf	5	2	3	1	0	0
Herman, 2b	5	1	1	4	2	0
Hartnett, c	5	0	2	3	0	0
Jurges, ss	5	0	1	2	3	0
Marty, cf	5	1	4	7	0	0
Davis, p	0	0	0	0	0	0
Root, p	4	1	0	0	2	0
Totales	43	11	18	27	7	1

New York

	V.	C.	H.	O.	A.	E.
Chiozza, 3b.	5	0	0	0	4	0
Whitehear, 2b	5	1	2	6	4	1
Moore, lf	3	2	2	4	0	0
Berger, cf	3	0	1	2	0	1
Ott, rf	4	0	0	2	0	0
Leslie, 1b	3	0	0	12	0	0
Haslin, ss	4	0	1	1	4	1
Madjeski, c	4	0	1	0	1	0
Hubbell, p	3	0	0	0	1	0
Baker, p	0	0	0	0	0	0
Ripple, z	1	0	0	0	0	0
Totales	35	3	7	27	14	3

z bateó por Baker en el 9o.

Anotación por entradas

Chicago	001 102 124—11
New York	201 000 000— 3

Sumario:

Empujadores: Ott, Haslin, Moore, Hartnett, Collins 2, Galan, Demaree 3, Marty 2, Jurges. Two base hits: Galan, Marty. Home runs: Moore, Collins. Demaree. Sacrifice: Root. Double plays: Whitehead a Leslie; Hubbell a Whitehead a Leslie. Quedados en bases: Chicago 7, New York 8. Mases por bolas: Davis 1. Baker 1. Strike outs: Root 2. Hits a Davis 2 en dos tercios innings; Root 5 en 8 y un tercio, Hubbell 13 en 8, Baker 5 en 1. Dead ball. Davis 2. Ganó: Root, Perdió: Hubbell. Umpires: Stewart, Barr y Stark. Tiempo, 2.02.

LOS SEIS DE LA FAMA

	J.	Vb.	C.	H.	Ave.
Medwick, S. L.	82	322	72	132	.410
P. Waner, Pitts.	81	326	61	123	.377
Hartnett, Cubs	55	176	22	67	.376
Gehrig, Yanks	81	306	72	113	.369
Dimaggio, Yanks.	76	323	80	117	.362
Travis, Wash.	57	213	28	77	.362

JABEANDO

—Acuerdos de la Comisión.
—Las peleas amateurs.
—Se efectuarán el jueves.

El programa de boxeo presentado por el promotor señor Núñez, por conducto del delegado de Sagua la Grande, para ser efectuado en dicha ciudad, quedó autorizado—previo el cumplimiento de los requisitos reglamentarios— por la Comisión, en su pasada junta.

A propuesta del Delegado en Guantánamo, fué nombrado Sub Delegado el doctor Luis Moriota Ruiz, con carácter honorífico.

Conoció la junta de que el Director de boxeadores señor Rafael Loreto, depositó para su inscripción en el registro correspondiente el contrato firmado con el boxeador Alfredo Chávez (Kid Rapidez).

A petición de los interesados, la Comisión de boxeo declaró nulo y sin ningún valor el contrato celebrado entre el boxeador José Fuerte y el director Emilio Legañoa.

Las peleas amateurs de la Organización Deportiva Amateurs se celebrarán el jueves.

He aquí el programa:

Gerardo Montey, de 133 libras, (Progreso) vs. Juan Briosa de 133 libras, Deportivo la Fe.

Jorge Rachel, Atleta libre, 131 libras, vs. Vicente Hernández, Unión Fraternal de 134 libras.

Amador Quesada, Antilla S. Club, de 158 libras, vs. Gaspar Segrera de 158 libras.

Miguel Montalvo, Atleta libre, de 147 libras, Pablo Olivera de 141 y cuarto libras. Atleta libre.

Arquímedes Cardoso, de 111 y media libras, Atleta libre, vs. Alfredo Barrios de 115 y media libras.

Peleas suplentes:

Enrique Sánchez Govín, de 122 y cuarto libras. vs. Abrahan Kesse de 120 libras.

Manuel Martínez de 122 libras vs. Adolfo Salón de 120 libras.

Indalecio Vargas, de 132 libras vs José Sasanova de 130 libras.

Los fanáticos que tengan la dicha de presenciar el magno programa pugilístico que se celebrará esta noche en el cómodo stadium de la Calzada de Infanta y calle Nueva, tendrán la ocasión de presenciar parte de la magnífica labor realizada por el Administrador de dicho lugar, señor Everardo Acevedo, secundado admirablemente por sus eficaces colaboradores Antonio Braulio Salgado, competentísimo y laborioso ayudante, el señor Vargas y otros.

El ring es completamente nuevo, todo el viejo maderamen ha sido destruído, todo el edificio ha sido pintado, y, para la entrante semana, se construirá nueva gradería, las sillas del ring side, se encuentran todas en perfectas condiciones, demostrando con ello los deseos del señor Acevedo y colaboradores de cooperar con el comandante Jaime Mariné el resurgimiento del viril deporte.

La Arena Cristal, ha sido transformada por completo, y los fanáticos satisfechos acudirán en masa, para presenciar los trabajos realizados.

Nuestra felicitación al comandante Mariné, por haber designado al señor Acevedo para este cargo en el que ha desarrollado una labor digna de un excelente cooperador. También hacemos extensiva esta felicitación al señor Acevedo y sus auxiliares.

Tenemos noticias que otras mejoras tiene en perpectiva el dinámico Administrador de la Arena Cerveza Cristal.

HABRA JUEGOS HOY Y MAÑANA EN EL VIC MUÑOZ STADIUM

La Liga Popular de Cuba en un doble header interesante para hoy en ese terreno

Un interesante doble juego en opción al trofeo «Coronel Baizán», se celebrará bajos los auspicios de la Liga Popular de Amateurs, esta tarde a las 1.30 en el Stadium Municipal «Víctor Muñoz».

Los juegos que señala el schedule con los siguientes:

1.30: Deportivo Michelena vs. Deportivo Batista.

Baterías: por el D. Michelena: R. Castillo, p; García, c.

Por el D. Batista: Néctor Morales, p; J. Sosa c.

3.45: Deportivo Luyanó vs. Escuela Parroquial.

Baterías: por el Luyanó, L. Valdés, p; y E. Valdés, C.

Por la Parroquial, J. A. Schutte y J. López.

Estos juegos han de llevar al Stadium de 8 y Quinta, en el Vedado, una entusiasta concurrencia, pues la rivalidad y el calibre de los peloteros de las novenas contendientes, han de movilizar a sus simpatizadores, que sabiendo ya la clase de pelota que se está jugando en el circuito popular, no perderán la oportunidad de presenciar estos magníficos encuentros.

La entrada, como siempre gratis, pero por invitación que distribuyen los clubs contendientes en el Campeonato.

CAMISAAS
VITI
MODERNISIMAS

GALLOS Y GALLEROS

EL DESPRECIADO

Para mí, entiéndase bien, «para mí», bastante profano en estas cosas como en tantísimas otras, el mejor gallo del año que transcurre, lo fué «El Despreciado» ejemplar indio pinto nacido en la finca del Coronel Mendieta, hijo del famosísimo «Canta Poco» y de una gallina «Bull-Terrier».

«Man O-War» el famosísimo caballo de carreras, dió al mundo turfístico muchos magníficos ejemplares pero también le ofrendó muchos «pencos».

«Canta Poco» el bravo ejemplar dedicado a la recría en la apacible finca del «Ultimo Criollo» no ha tenido un solo hijo que desmereciera de su brava estirpe.

Jerónimo O-Farrill que antaño crió en Sierra Morena magníficos indios y jabados, comparte conmigo el encendido entusiasmo por «El Despreciado», Millán, «Don Pablo», «Mundito» y otros entusiastas de las crías del Coronel, entienden que allí existen muchísimos gallos de mejor alcurnia y ley que el citado. O-Farril y yo cobijados bajo el techo acogedor de Santo Tomás, nos abroquelamos en lo que «ya hemos visto»; no en lo que puede suceder en un futuro más o menos cercano.

A estas horas «El Despreciado» tiene un record difícil de igualar. Sus últimas cuatro victorias en 29 días, durante el mes de abril, le colocan en un plano de superioridad en el mundo de la fama. ¡Y, que cuatro victorias! ¡Qué cuatro gallos tuvo que despachar. . .!

Veamos. Su primera pelea de este año —por cierto la más brava—, y trás una ausencia de ocho meses del ruedo de sangre y aserrín, fué en «Puerta del Golpe» contra un gallo pinto de Ricardo Acosta, formidable ejemplar de tantísima reputación en aquella zona, que sus admiradores, viéndole caído, con las patas deshechas, no perdían la fe en su triunfo y confianban en que como el Cid se levantara de la tumba para obtener la victoria.

Realmente aquel pinto, gallo extraordinario y de un valor increíble, fué el rival más bravo de cuantos enfrentó en su cadena de triunfos «El Despreciado».

Una semana después, le llevaron a la Encerrona del Coronel Batista. El Coronel no pudo concurrir aquella tarde a la fiesta y las lidias se suspendieron. Como «El Despreciado» venía en peso con un ejemplar de «Chinchín» Sierra, la comitiva se trasladó al Club Gallístico y allí tuvo efecto el encuentro que duró a lo sumo unos minutos pues el ejemplar de Hoyo Colorado con uno de sus clásicos y definitivos «golpes secos», de maza sobre yunque, abatió a su rival.

Ocho día más tarde volvió al Club matando a un indio de «Juanillito» Rodríguez Pintado que cayó apenas iniciada la lucha y tan pronto como «El Despreciado» dió su ya famosa picada en el pecho.

Poco después y de nuevo en la Encerrona del Coronel Batista se enfrentó con un bravísimo gallo de éste, y la justa fué presidida constantemente por la emoción más intensa. Si el pinto de Ricardo Acosta fué el ejemplar más bravo de cuantos se enfrentaron a «El Despreciado», el del Sargento Martínez fué el que más trabajo le dió. Hubo un instante en que los partidarios de su rival aclamaron a éste cuando víctima de un fuerte perillazo «El Despreciado» cayó casi al otro extremo de la valla pero volvió, como Dempsey, en su pelea con Firpo para «acabar allí mismo».

La picada de tan aguerrido lidiador es terrible. Cuando «coje» por la pluma del pecho, la caída del rival es segura. Su revuelo en ese instante es seco, recio, mortífero. Algunos lo acusan de ser un poco empalado. A mí me da empero la sensación de ser un gallo boxeador. Un pugilista que prefiere asimilar dos o tres golpes con tal de descargar uno definitivo. «El Despreciado» es lo que podríamos llamar un gallo «serio, caballeroso» si se se me permite. Pelea siempre de frente, siempre de cerca. Nada de «carreritas» para cansar al contrario; ni de «saliditas» falsas. Comienza y acaba como ciertos bailadores: en un «ladrillo».

«Un tal Roqueta»

GRANDES JUEGOS AMATEURS DARAN MAÑANA DOMINGO

La Liga Nacional de base ball amateur abrirá las puertas de dos de sus populares stadiums para recibir al contingente de aficionados que invadirá mañana sus tribunas.

La mayor concurrencia se apiñará en el Stadium del Cubaneleco, desde luego. El doble header fijado para ese field tiene todas las características de un doble encuentro de primera clase y tenemos la seguridad de que serán muchos los que cruzarán la bahía para presenciarlo.

Vedado vs. Hershey

En el primer turno del programa tendremos a los equipos de los clubs Hershey y Vedado en acción, y esto significa que tendremos abundante excitación desde temprano.

El Hershey ocupa el lugar de honor del circuito, y colocará a su pitcher estrella para sostenerse. El Vedado, por su parte, tiene a mano un chance bueno para pasar al lugar de honor, y es lógico pensar que los muchachos realizarán su mejor esfuerzo tratando de aprovecharlo.

Juan Decal, a quien muchos consideran el mejor pitcher derecho del campeonato, hará frente a Natilla Jiménez desde el box, y puede que domine totalmente a los azucareros.

Lo que sea, se verá en el terreno; y tenemos la seguridad de que siempre habrá excitación.

ADC vs. Fortuna

Si este match de Vedado y Hershey no fuese suficiente para contentar a los fanáticos, a segunda hora se anuncia un choque extraordinario entre los Blanqui-negros del Fortuna, que llevarán a su pitcher estrella al box, y los negri-rojos del ADC, que tienen un pitcher de mucho corazón como Juanillo Mendizábal, y una tercera base prometedora como el pequeño Ugarte, que está jugando un horror. Y este choque ha de completar el pedido.

Fortuna y ADC se están fajando por el pennant y está claro que ambos han de poner en juego sus mejores recursos para anexarse la victoria.

En el Vedado

En los terrenos del Vedado Tennis, tendremos otro doble header interesante. En el primer turno jugarán los Tigres del Atlético con los Caribes de la Universidad, que deben ofrecer un choque interesantísimo, y a segunda hora actuarán los atletas del Yara con la troupe del Cubaneleco.

Ingelmo
Satisfacción... de usar lo mejor
• Suave y cómodo por su esmerada fabricación; elegante por su modelaje exclusivo; de gran duración por la calidad insuperable de su piel.
$6.50
$8.00
De venta en peleterías y en la agencia central:
INGELMO
San Rafael y Consulado
AGENCIAS EN TODA LA ISLA

ENTRE CAZADORES

—Un almuerzo a Roig.
—Las tiradas de mañana.
—¿Está dormido Pedroso?

Esta tarde se efectuará en el Club de Cazadores del Cerro el almuerzo en homenaje al doctor Francisco González Roig, que recientemente compitió en unas tiradas efectuadas en Miami, y obtuvo una gran reformance.

Ni que decir tenemos que al almuerzo se han adherido casi todos los tiradores de la galería de revólver donde «Cuco» es muy querido, y en donde sus triunfos en la ciudad floridana, fueron recibidos con general regocijo.

Será una fiesta simpática y en la que reinará la más franca de las camaraderías.

☼

Mañana, domingo, se celebrarán cinco competencias en el Club de Cazadores del Cerro. Ya estamos en los finales de la temporada, pues el el segundo domingo de agosto comenzarán a discutirse los Campeonatos Nacionales.

Mañana, domingo, por la mañana, habrá cuatro competencias. A las nueve y media comenzarán la de revólver y la de skeet. En aquella se optará por el premio de Méndez y Cía. Y en la de skeet, por el premio de Federico Méjer.

Después de terminadas estas competencias se efectuarán la de rifle en el range y la de platillos en el trap. En la justa de arma larga se discutirán los tiradores el premio de Bebo Herrera y el doctor Charles Hernández y en el tiro de platillos hay de premio el que dona la Casa Quintana.

Por la tarde, a las tres y media, tiró de pichón, por el premio de El Leader, de Benjamín Gabriel.

☼

¿Qué pasa con el Campeonato Nacional de revólver?

Esta es la pregunta que desde Camagüey lanza el doctor Herrero.

Pero el doctor Pedroso, parece que ahora está dormido en la nave.

VENCIO EL CINCINNATI

FILADELFIA, julio 23. (AP).—Los Reds de Cincinnati derrotaron a los Phillies hoy en el primer juego de la serie con un score de 6-3.

Baxter Jordan pegó un home run en el primer inning, y desde ese instante los Rojos no fueron alcanzados. Sin embargo, al pitcher Hallahan le estuvieron bateando ocasionalmente y finalmente tuvo que ceder el box a Hollinwworth.

La anotación por entradas:

Cinci.	110 010 111—6—12—1
Fila.	000 101 100—3—10—1

Baterías: Hallahan, Hollingworth, Lombardi, Cinci; Walters, Lamaster, Jorgens y Atwood, por el Filadelfia.

SANTAL MIDY
lo más activo y más puro
Para el tratamiento interno de la
BLENORRAGIA
y las afecciones de los órganos genito-urinarios
SANTAL MIDY
En todas las farmacias

CUIDADO! PREVENGASE!
EVITE EL CONTAGIO VENEREO
USE SANITUBES
De venta en Boticas y Vidrieras.

M.E.C.D. 2016

10º. GRAN CONCURSO DE BILLETES DE LOTERIA

CORRESPONDE AL SORTEO Nro. 1063 DE AGOSTO 4 DE 1937

Según las bases de nuestro concurso, ya publicadas, los consumidores de nuestros productos que entreguen antes de las 5 P. M. de la víspera del sorteo arriba mencionado, en nuestra Oficina Principal, situada en la Calzada de Palatino y Atocha y también a nuestros carros de cerveza Tropical y Maltina Tívoli Vitaminada y en los siguientes depósitos de hielo,

RELACION DE DEPOSITOS DE HIELO DONDE SE CANJEARAN LAS CHAPAS DE NUESTRO CONCURSO

MANUEL LEMA SENDON; Consulado 99-B.
JOSE SAN MARTIN; Galiano y Zanja.
ANTONIO AÑEL REGO, Plaza del Polvorín; (Interior)
MANUEL FERNANDEZ; San Nicolás y Tenerife.
ELIAS PAZ; Escobar y Concordia.
JESUS RAMIL; Soledad y San José.
ANTONIO IGLESIAS; Inquisidor No. 6.
FILADELFO PELAEZ; Empedrado y Mercaderes.
ANTONIO GUERRERO; Pocito y Santiago.
EUGENIO SOTO; Someruelos y Misión.
FRANCISCO TRESPALACIOS; Cerro y Palatino.
MANUEL LLERANDI; San Francisco y Porvenir.
RAFAEL VEGA; 23 y 10 Vedado.
LAVINIO LAMELAS; Calzada de la Víbora 636.
JOSE OLIVERA; Concha y Acierto.
JOSE REVUELTA; Jesús del Monte y San Leonardo.
CANDIDO FERNANDEZ; Jesús del Monte y E. Palma.
LUIS SUAREZ; Luyanó 257.
JOSE REVUELTA; Mercado Unico; altos. (Interior)
DOMINGO NAZABAL; Príncipe No. 33.
EVELIO IGLESIAS; 17 y 10; Vedado.
FRANCISCO REVUELTA; 11 y 22; Vedado.
JOSE ALBITE; Calzada de Arroyo Apolo y Mantilla.
PUERTA DE TIVOLI; Palatino y Armonía.
RAMON VAZQUEZ; Jesús del Monte y Mangos.
OSCAR DIAZ; Colón y Crespo.
EMILIANO DELGADO; Ayesterán No. 1.

así como en todas nuestras Agencias y Depósitos del Interior, DOCE tapas usadas de cualquiera de nuestras marcas LA TROPICAL, CRISTAL, MALTINA TIVOLI VITAMINADA, EXCELSIOR y TROPICAL NEGRA ¼ con discos higiénicos metálicos adheridos al corcho, recibirán un cupón numerado, cuyo cupón les da derecho a entrar en este décimo concurso que se efectuará por el sorteo número 1063 del día 4 de Agosto de 1937.

Todos los concursantes tienen derecho a recibir un cupón por cada doce tapas usadas que entreguen de nuestras marcas, con discos higiénicos metálicos adheridos al corcho, pudiendo adquirir tantos cupones como lotes de doce tapas entreguen, o sea que no hay límite para la entrega de cupones.

Estas tapas serán recibidas en los lugares mencionados, en horas hábiles, hasta el día de la víspera del sorteo antes mencionado.

PREMIOS

1.—A los cupones de cada serie que tengan igual número que el PRIMER PREMIO, o sea el Premio Mayor, UN BILLETE ENTERO para el próximo sorteo ordinario, viaje desde la Habana, alojamiento, y entradas para presenciar CUATRO juegos de la SERIE MUNDIAL DE BASE-BALL DE 1937, de acuerdo con las condiciones de la excursión de la «CUBAN AMERICAN TOURING COMPANY».

2.—A los cupones de cada serie que tengan igual número que el SEGUNDO PREMIO, MEDIO BILLETE para el próximo sorteo ordinario y una bonificación de un CINCUENTA POR CIENTO del precio que la «CUBAN AMERICAN TOURING CO.» fije para su excursión, comprendiendo viaje desde la Habana, alojamiento y entradas para presenciar CUATRO juegos de la SERIE MUNDIAL DE BASE-BALL DE 1937.

3.—A los cupones de cada serie que tengan igual número que el TERCER PREMIO, UN CUARTO DE BILLETE para el próximo sorteo ordinario y una bonificación de un VEINTE Y CINCO POR CIENTO del precio que la «CUBAN AMERICAN TOURING CO.» fije para su excursión, comprendiendo viaje desde la Habana, alojamiento y entradas para presenciar CUATRO juegos de la «SERIE MUNDIAL DE BASE-BALL DE 1937.

4.—A los cupones de cada serie que tengan igual número que las dos aproximaciones, anterior y posterior, al PRIMER PREMIO, DIEZ FRACCIONES DE BILLETES a cada cupón premiado para el próximo sorteo ordinario.

5.—A los cupones de cada serie que tengan igual número que las dos aproximaciones, anterior y posterior, al SEGUNDO PREMIO, CINCO FRACCIONES DE BILLETES a cada cupón premiado para el próximo sorteo ordinario.

6.—A los cupones de cada serie quo tengan igual número que las dos aproximaciones, anterior y posterior, al TERCER PREMIO, TRES FRACCIONES DE BILLETES a cada cupón premiado para el próximo sorteo ordinario.

7.—A los cupones de cada serie que tengan igual número que los de la CENTENA DEL PRIMER PREMIO, TRES FRACCIONES DE BILLETE a cada cupón premiado para el sorteo próximo ordinario.

8.—A los cupones de cada serie que tengan igual número que los de la CENTENA DEL SEGUNDO PREMIO, DOS FRACCIONES DE BILLETE a cada cupón premiado para el próximo sorteo ordinario.

9.—A los cupones de cada serie que tengan igual número que los de la CENTENA DEL TERCER PREMIO, UNA FRACCION DE BILLETE a cada cupón premiado para el próximo sorteo ordinario.

Cervecería "LA TROPICAL"

NUEVA DERROTA DE LOS YANKEES POR EL OESTE

Ad Ruffing fué bateado y la ventaja del New York fué reducida a seis encuentros

CHICAGO, julio 23, AP. Los Medias Blancas de Chicago fueron superados en el departamento de los home runs, pero, sus hits resultaron oportunos, y, como resultado, el derrotó a los Yankees en el primer match de la serie con score de 6 por 2.

Joe Di Maggio disparó su home run número 26 de la temporada, y Jake Powell y Red Rolfe dieron home runs, por los Chisox le anotaron seis carreras a Ruffing en los tres primeros innings y con esas descansaron para ganar.

Esta derrota terminó la cadena de seis victorias consecutivas de Ruffing y provocó la segunda derrota sufrida del New York. Como consecuencia la ventaja del club ha sido reducida a seis juegos.

El score:

New York

	V.	C.	H.	O.	A.	E.
Crosetti, ss	5	0	0	1	4	0
Rolfe, 3b	5	2	2	1	0	0
Dimaggio, cf	5	1	3	4	0	1
Gehrig, 1b	4	0	1	6	0	0
Selkirk, rf	3	0	2	2	0	0
Dickey, c	4	0	0	6	0	1
Powell, lf	4	1	2	2	0	0
Lindstrom, 2b	4	1	2	2	1	0
Ruffing, p	3	0	1	0	1	0
Murphy, p	0	0	0	0	1	0
Ruffing, p	1	1	0	0	0	0
Totales	38	6	13	24	7	2

Bateó por Makosky en el 9o.

Chicago

	V.	C.	H.	O.	A.	E.
Myers, 3b	3	1	1	1	7	0
Kreevich, cf	5	1	1	2	0	0
Walker, rf	5	0	2	1	1	1
Sewell, 1b	4	0	1	12	2	0
Appling, lf	4	2	3	4	1	0
Dobies, ss	4	2	2	1	2	0
Heffner, 3b	4	1	1	1	2	0
Powell, c	4	0	0	3	0	0
Lyons, p	4	2	2	2	2	0
Rigney, p	0	0	0	0	0	0
Totales	36	9	13	27	17	1

New York	200 001 003—6
Chicago	042 001 20x—9

Empujadores: Di Maggio 3, Rolfe, Gehrig, Kreevich 3, Walker 2, Sewell, Selkirk, Appling, Dobies: Heffner, Lyons: Powell, Appling, Di Maggio. Home runs: Di Maggio, Rolfe, Powel. Sacrifice: Hayes. Double plays: Radcliffe, Appling y Sewell; Berger a Hayes y Monura. Quedados en Bases: N. York, 7; Chicago 6. Bases por bolas: Ruffing 2, Whitehead 2. Strike outs: Ruffing 1, Brown 1. Hits a Ruffing en 7 innings, Makosky 0 en 1, Whitehead 12 en 8, Brown 1 en 1. Balk: Ruffing. Ganó: Whitehead. Perdió: Ruffing. Umpires: Moriarty, Owens y Pinelli. Tiempo, 2.05. Espectadores: 40,000.

VENTURA ARANA Y PACO CARDENAS EN LA PELEA ESTELAR

Celebrarán una nueva jornada esta noche sobre el ring de la Arena Cristal, los peleadores mexicanos Maestro Flores y Ventura Arana. Como en la noche del debut, serán estos dos pugilistas cubanos de moda, los dos peleadores jóvenes que suman la espuma y sobre los cuales fundadas esperanzas de que bien lejos en el deporte de los guantes. Precisamente los combates de esta noche podrán servir de base para hacer cálculos bastante aproximados.

Parte de que siempre Coco de Cárdenas y Kid Rapidez han demostrado lo que siempre han ofrecido con sus interesantes, hay el incentivo de que el público podrá verlos en acción ante dos pugilistas extranjeros de mucho calibre y se podrá apreciar el valor de los nuestros. El cartel de esta noche está formado de star bouts. Ventura Arana y Coco de Cárdenas, en el principal de diez rounds. A igual distancia la pelea estelar, Maestro Flores y Kid Rapidez.

Flores usó la derecha continuamente en el training. Y como demostró que es rápida y potente izquierda. Coco Cárdenas se verá en un aprieto en los momentos. Pero el criollo tiene primores y tiene base para obtener la decisión. Y tiene punch para noquear, aunque este Arana nos está resultando un Morro en cuanto a recibir castigo se refiere.

Pepe Sierra, el popular Kid Bururú y el Chino Ruides son rivales en el combate preliminar, marcado a seis rounds.

Peleas cortas, a cuatro rounds, en todos los momentos, Olayo contra Eberto Menéndez y Mariscal contra Máximo Morales.

TOPICOS FUTBOLISTICOS

Por PETER

—Banquete a los Tigres.
—Ha muerto un fortunista.
—Colombia y Argentina.

El club Deportivo Hispano América celebrará mañana domingo un almuerzo en honor de sus atletas del team de futbol.

A alguien parecerá extraño que el team que quedó en último lugar, ofrezca esta distinción a sus defensores en el campo balompédico. Pero a nosotros, que conocemos al Hispano hace muchos años, y que sabemos de sus actuaciones, nos parece la cosa más natural del mundo.

Una sociedad que triunfa, y brinda un homenaje a sus atletas, en realidad, no es nada nuevo. Lo particular es esto que hace la muchachada del Hispano con sus jugadores. El triunfo no es siempre para el club que logra alcanzar el primer puesto de una contienda; hay muchas maneras de vencer, aún sin conquistar los primeros puestos de un evento.

El Hispano tuvo que formar su equipo después que todos los buenos jugadores estaban fichados por las demás sociedades. Tuvo que echar mano de elementos que estaban olvidados echados a un lado. Y con esos atletas que andaban «balompeando» por los terrenos manigiieros, confeccionó un team que no pudo alcanzar buena posición en el estado final de los clubs, pero no fué en ningún momento el conjunto sobre el cual por anticipado, los equipos contendientes podían contar con los dos puntos.

El Hispano fué siempre, a través de la larga jornada, un contrario flojo, pero peligroso. Y tan lo fué así, que hubo un gran número de partidos, en los cuales, sus más potentes adversarios, tuvieron que realizar el esfuerzo supremo para salir con una división de honores, es decir con un empate.

Teniendo en cuenta esa actuación de los muchachos, el Hispano entendió, y entendió bien, que se merecían una distinción, y así se propone hacerlo en el día de mañana, bajo la arboleda que sembró el Carlos Miguel hispanófilo.

Con ese acto el Hispano conseguirá dos cosas. En primer lugar, quedará satisfecho de haber cumplido con su deber. Y en segundo lugar logrará con esa simpática fiesta, aunar aún más, si es posible, a esos atletas, y despertará en ellos aquel amor entrañable a la bandera negro y amarillo, que tenían los Once Corazones de Beleño.

César García, un viejo fortunista, murió ayer a la dos de la tarde.

César era últimamente el delegado del team de base ball del Fortuna ante la Liga Nacional de Amateurs. Era un ferviente admirador del base ball, pero sus entusiasmos siempre se pusieron de manifiesto en toda actividad del Club de la efe gótica.

Su desaparición del mundo de los vivos ha sido un golpe muy rudo para el Fortuna, que pierde uno de sus socios más activos.

Enviamos por este medio nuestro pésame de condolencia a sus familiares y muy particularmente a sus buenos amigos del Fortuna, en donde era querido como un hermano.

D. E. P. el pobre César.

Hoy toca jugar a Columbia y Argentina en el torneo de Cali.

A la nota en que escribimos estas líneas, once y media de la noche no sabemos el resultado del match de Cuba y México.

Pero cualquiera que sea el resultado en el juego de hoy s epodrá apreciar la bondad del equipo colombiano que derrotó a México en el primer partido del torneo.

El próximo match y último de los cubanos, será el día 29 contra la Argentina.

HABANA-MADRID

RESULTADO OFICIAL DE LA FUNCION CELEBRADA ANOCHE

	Tantos
Girón e Izaguirre, blancos	25
Vales y Rementería, azules	23

Ganadores: BLANCOS.

PRIMERA QUINIELA

	Tantos	Pagos
1—Vales	4	$3.24
2—Izaguirre	2	2.59
3—irón	1	4.32
4—Rementería	2	4.32
5—Montes menor	6	1.85
6—Federico	4	1.52

Ganador: MONTES menor.

SEGUNDO PARTIDO

Federico y Epifanio, blancos	30	
Montes menor y Carlos, azules	23	

Ganadores: BLANCOS.

SEGUNDA QUINIELA

	Tantos	Pagos
1—Epifanio	5	$1.57
2—Carlos	3	2.05
3—Pascau	1	5.35
4—Uría	1	6.69
5—Manjarrés	6	2.43
6—Azpeitia	1	2.05

Ganador: MANJARRES.

TERCER PARTIDO

Pascau y Uría, blancos	12	
Manjarrés y Azpeitia, azules	30	

Ganadores: AZULES.

BATEANDO GANAN LOS RED SOX SU MATCH DE AYER

Expulsaron del box a Willis Hudlin en el tercer inning y eso bastó para triunfar

CLEVELAND, julio 23 (AP).—Los Medias Rojas de Boston, que se encuentra nen cuarto lugar, expulsaron a Willis Hudlin del box en el tercer inning y la novena gozó el primer match de la serie con anotación de 6 por 2.

El Boston sólo pudo batearle dos hits a Galehouse en los últimos seis innings, pero, la ventaja acumulada antes, decidió.

El score:

Boston

	V.	C.	H.	O.	A.	E
Mills, lf	5	0	1	3	0	0
Chapman, rf	5	0	2	2	1	0
Cronin, ss	3	1	1	5	2	0
Foxx, 1b	5	1	2	5	0	0
Higgins, 3b	4	0	0	1	2	0
Mc Nair, 2b	4	1	1	4	1	0
Cramer, cf	4	1	0	3	0	0
Desautels, c	3	2	2	4	0	0
Mc Kain, p	4	0	2	0	0	0
Wilson, p	0	0	0	0	0	0
Totales	37	6	11	27	6	0

Cleveland

	V.	C.	H.	O.	A.	E.
Lary, ss	5	0	1	2	2	0
Kroner, 2b	4	0	1	0	4	0
Sulivan, zz	1	0	0	0	0	0
Averill, 2b	3	0	1	1	0	0
Trosky, 1b	4	0	0	11	2	0
Solters, lf	4	0	0	1	0	0
Campbell, rf	4	1	2	5	0	0
Hale, 3b	4	1	2	1	2	0
Pytlak, c	4	0	2	6	0	0
Hudlin, p	0	0	0	0	1	1
Galehouse, p	3	0	1	0	2	0
Becker, z	1	0	1	0	0	0
Totales	37	2	1	27	13	1

z bateó por Galehouse en 9o.
zz bateó por Kroner en el 9o.

Anotación por entradas:

Boston	123 000 000—6
Cleveland	000 000 002—2

Sumario:

Empujadores: Mills, Foxx, Desautells 2. Mc Kain, Becker, Lary. Two base hits: Cronin, Foxx, McNair, Mc Kain 2, Chapman. Stolen bases: Foxx, Cramer. Sacrifice: Cronin, Double play: Cronin a Mc Nair a Foxx. Quedados en bases: Boston 7, Cleveland 9. Bases por bolas: McKain 1, Galehouse 2. Strike outs: McKain 3. Hudlin 3, Galehouse 3. Hits a Mc Kain 11 en 8 y dos tercios, Wilson o en un tercio, Hudlin 9 en 2 y dos tercios, Galehouse 2 en 6 y un tercio. Ganó: Mc Kain. Perdió: Hudlin. Umpires: Quinn Mc Gowan y Ormsby. Tiempo: 2,18. Espectadores: 4000.

DIVIDIERON HONORES LOS ATLETICOS Y LOS TIGRES DE DETROIT

DETROIT, julio 23. (AP).—Tigres y Atléticos dividieron hoy los honores del doble header que celebraron aquí, ganando los Tigres el segundo match de la tarde, en 11 innings, con score de 9 por 8, mientras los Atléticos dispusieron del primero, 16 por 4, tras de batearle libemente a cuatro lanzadores locales.

La anotación por entrada de los juegos fué:

Fila.	021	043	501	—16—17—0
Detroit	000	004	000	— 4— 6—3

Baterías: Kelley y Brucker, por el Filadelfia; Auker, Coffman, Rowe, Russell y Hayworth por el Detroit.

SEGUNDO JUEGO:

Fila.	004	010	200	01—8—12—1
Det.	002	230	000	02—9—14—0

Baterías: Fink, Nelson y Conroy, por el Filadelfia: Lawson, Gill y Bolton, por el Detroit.

HORNSBY SE RETIRO YA SATISFECHO DEL EQUIPO DE LOS S. LUIS BROWNS

SAN LUIS, julio 23. (AP.)—Las dificultades de Rogers Honrsby con los Browns de San Luis quedaron solucionadas hoy cuando los altos funcionarios del club decidieron acceder a la reclamación presentada por el Rajah, que reclamó $10,000 al San Luis.

Después de una conferencia que duró dos horas largas, Honrsby y el presidente del San Luis se dieron las manos y sonrieron. Finalmente, Honrsby dió una noticia oficial a la prensa, diciendo que «se retiraba complacido y que tenía la satisfacción de decir que su separación se debía a sus apuestas sobre los caballos de carreras, no a las demostraciones del club.

MUY ENCOMIASTICA FUE LA LABOR DE EUSTAQUIO GUTIERREZ COMO UMPIRE EN "CIUDAD TRUJILLO"

Eustaquio Gutiérrez, a quien hemos considerado siempre como el Klem cubano de los umpires, acaba de cubrirse de gloria en el Campeonato de baseball terminado recientemente en Ciudad Trujillo (Santo Domingo).

Antes de hablar de la labor de Eustaquio, queremos decir que la justa celebrada fué magnífica. Se jugó un baseball como no se recuerda ningún otro mejor en nuestras contiendas. Tres clubs fueron los que optaron por el Campeonato, y ellos eran: el «Ciudad Trujillo» (Los Dragones), que dirigía Lázaro Salazar, que fué el que ganó el Campeonato; el «San Pedro de Macorí» (Estrellas Orientales), que dirigía Julio Rojo, que terminó en segundo lugar, y el «Santiago» (Aguilas Sibaenas), comandado por Martín Dihigo, que acabó en tercer lugar. Los expertos consideran el team de Martín como el mejor del grupo, pero al fallarle sus pitchers, tuvo que cargar con el farol rojo.

Pues bien, en ese magnífico Campeonato actuó de chief-umpire Eustaquio Gutiérrez. Y en cuanto a su eficiente labor desarrollada, resultaría pálido todo adjetivo que empleáramos. Baste, pues, con saber que su trabajo fué tan excelente, que constituyó la nota más destacada del Campeonato. Y su trabajo provocó una felicitación del Presidente de aquella República y otra de la Liga que auspició la justa, firmada dicha felicitación, no sólo por los miembros de ella, sino también por todos los delegados de los clubs. Hay más. La Asociación de Cronistas Deportivos, hizo entrega de un bastón a Gutiérrez cuando terminó su jornada, como premio a su trabajo. Y el presente se le hizo conjuntamente con la carta que a continuación reproducimos, ya que este simpático gesto, es la primera vez que se hace en el deporte del baseball, y por cuya distinción felicitamos sinceramente a Eustaquio Gutiérrez.

La carta a que nos referimos dice así:

«Julio 15 de 1937.—Sr. D. Eustaquio Gutiérrez. Hotel Palace. Ciudad. Distinguido señor: Con el deseo de premiar su ajustada actuación durante la celebración de la temporada nacional de baseball, que terminó el domingo 11 de julio de 1937, esta Asociación se complace en hacerle el presente que acompaña esta carta: un bastón de espinillo, de factura nacional, el cual lleva grabadas en bajorelieve las iniciales de la Asociación, de la localidad y el país.

Tenga a bondad de aceptar este sencillo presente como un sincero homenaje de respeto y simpatía de los columnistas deportivos de Ciudad Trujillo.—(F.) M. A. Salazar, Presidente.—M. A. Nadal, Secretario.—M. A. Peguero, hijo; Julio C. Linval, Ismael Méndez, Fernando A. Soto, Luis Miusa Baralt, Pedro J. Santana, Sergio Vicioso, Rafael E. Pellerano y León León».

FRONTON JAI ALAI

Eguibar y La Paz ganaron el segundo de anoche en el Jai Alai.

Para hoy, sábado, se ha combinado un gran programa de tres partidos interesantes. Buenas quinielas

Ferrer y Escarza ganaron el partido de apertura de anoche en el Jai Alai, dejando en 19 a Ochoa e Iturriaga. En algunos momentos los que perdieron se pusieron deleante pero después del empate a 19, se cayeron ante el ataque de Ferrer y la consistencia de Escarza.

Olaso se llevó la primera quiniela.

En el segundo partido llegaron a 29 iguales Olaso y Echarri y Eguibar y La Paz.

La lucha fué casi pareja, sucediéndose distintos empates hasta el carton 21.

Después se adelantaron Eguibar y La Paz 26 por 21 y lograron ponerse a 29 iguales, perdiendo Olaso el último cartón por una pifia desastrosa ganando Eguibar y La Paz.

Tanto La Paz como Echarri se defendieron atacando bastante, en cambio Eguibar, no estuvo bien y Olaso hecho un neurasténico jugó unos tantos bien y otros muy mal.

La segunda quiniela fué de Gutiérrez.

Esta noche

Para esta noche se ha combinado un formidable programa.

Resultado de la función de anoche.

Primer partido.	Tantos.
Ferrer, Escarza, blancos.	25
Ochoa, e Iturriaga, azules	19

Ganador: blancos.

Primera quinela.	Tantos	Pagos.
Olaso	6	2.84
La Paz	3	10.25
Echarri	1	8.09
Eguibar	1	5.30
Isidoro	3	3.66
Mendizábal	0	6.99

Ganador: Olaso. Pagó a:

2.84

Segundo partido	Tantos
Olaso, Echarri, blancos	29
Eguibar, La Paz, azules	30

Ganador: azules.

Segunda quiniela	Tantos.	Pagos
Salazar	3	5.51
Gutiérrez II	6	5.32
Gainza	3	14.52
Malluquiza	1	8.41
Labat menor	3	2.42
Guernica	1	4.84

Ganador: Gutiérrez Pagó a:

5.32

Tercer partido	Tantos.
Labat menor, Gainza, blancos	30
Gutiérrez y Malluquiza, azules	28

Ganador: blancos.

Programa para la función de hoy

PRIMER PARTIDO, a 25 tantos: Vallejo menor y Barrutia, blancos contra Lucio y Mugica, azules. A sacar ambos del cuadro 10.

PRIMERA QUINIELA a 6 TANTOS: Mendizábal, Egozcue, Salazar, Elizondo, Goitia y Argarate.

SEGUNDO PARTIDO A 30 TANTOS Elizondo y Salazar, blancos, contra Argarate y Mendizábal, azules. A sacar ambos del cuadro 10.

SEGUNDA QUINIELA A 6 TANTOS Alvarez, Isidoro, Guernica, Basabe, Emilio y Salsamendi.

TERCER PARTIDO A 30 TANTOS: Isidoro y Basabe, blancos, contra Emilio y Guernica, azules. A sacar ambos del cuadro 10.

RESULTADO DE LOS JUEGOS CELEBRADOS AYER EN LAS GRANDES LIGAS

LIGA NACIONAL

Chicago, 11; New York, 3.
San Luis, 4; Brooklyn, 1.
Cincinnati, 6; Filadelfia, 3.

LIGA AMERICANA

Chicago, 9; New York, 6.
San Luis, 8; Washington, 0.
Boston, 6; Cleveland, 2.
Filadelfia, 16; Detroit, 4.
Detroit, 9; Filadelfia, 8.

ESTADO DE LOS CLUBS

LIGA NACIONAL

	G.	P.	Ave.
CHICAGO	53	30	.639
New York	52	33	.612
Pittsburgh	44	37	.542
San Luis	43	40	.518
Boston	40	44	.476
Brooklyn	34	47	.420
Cincinnati	33	47	.417
Filadelfia	32	53	.376
Totales:	331	331	

LIGA AMERICANA

	G.	P.	Ave.
NEW YORK	55	25	.688
Chicago	51	33	.607
Detroit	49	33	.601
Boston	44	35	.557
Cleveland	40	39	.506
Washington	31	46	.400
San Luis	27	53	.338
Filadelfia	24	57	.292
Totales:	321	321	

JUEGOS SEÑALADOS PARA HOY

LIGA NACIONAL

Pittsburgh en Boston.
Chicago en New York.
San Luis en Brooklyn.
Cincinnati en Filadelfia.

LIGA AMERICANA

New York en Chicago.
Boston en Cleveland.
Filadelfia en Detroit.
Washington en San Luis, dos

GONOCOL

CAPSULAS Y LAVADOS
CURA SU ENFERMEDAD EN SEIS DIAS.

ABUELITO HAINES DERROTO AYER AL BROOKLYN, 4x1

El veterano lanzador dejó en 6 his a los players de Grimes para ganar ancho

BRROKLYN, julio 23. AP. «Abuelito» Jess Haines pitcheó hoy en forma primorosa y los Dodgers de Brooklyn mordieron nuevamente el polvo de la derrota, siendo conquistados con un score de cuatro por una en el primer encuentro de la serie. Haines limitó el ataque de los Flatbushers a seis hits, tras de ponchar a siete.

El veterano lanzador, que cumplió 44 años ayer, estuvo a punto de dar la lechada, pero en el noveno flaqueó El recluta Jimmy Brown, del San Luis y el catcher Phelps, del Brooklyn, se fajaron, yendo los dos a tierra antes de que Frisch los separase.

El score:

San Luis

	V.	C.	H.	O.	A.	E.
J. Martin, cf	5	0	0	4	0	0
Gutteridge, 3b	4	2	2	0	2	1
Mize, 1b	4	0	2	10	0	0
Medwick, lf	3	1	3	2	0	0
Padgett, rf	4	0	1	1	0	0
J. Brown, 2b	4	0	3	1	6	0
Durocher, ss	3	1	0	2	1	0
Owen, c	4	0	0	1	0	0
Haines, p	4	0	1	0	1	0
Totales	35	4	12	27	10	1

Brooklyn

	V.	C.	H.	O.	A.	E.
Brack, cf	5	0	1	4	0	0
Bucher, 3b	4	0	0	1	1	0
Hassett, 1b	4	0	1	9	2	0
Manush, rf	3	0	1	3	0	0
Lavagetto, 2b	3	1	0	1	4	1
Winsett, lf	4	0	1	0	1	0
Phelps, c	2	0	0	6	1	0
Chervinko, c	1	0	0	0	0	0
L. Brown, ss	3	0	1	2	4	0
Morgan, zzz	1	0	0	0	0	0
Hamlin, p	2	0	0	0	2	0
Cooney, zz	0	0	0	0	0	0
Mungo, z	1	0	1	0	0	0
Hoyt, p	0	0	0	1	1	0
Spencer, zzzz	0	0	0	0	0	0
Totales	33	1	6	27	16	1

z bateó por Hamlin en el 7o.
zz corrió por Mungo en el 7o.
zzz bateó por Brown en el 9o.
zzzz bateó por Hoyt en el 9o.

Anotación por entradas

San Luis	100 110 001—4
Brookyn,	000 000 001—1

Sumario:

Empujadores: Mize 2, Padgett, Haines, Morgan. Two base hits: Gutteridge, Mize 2, Medwick, Haines. Three bases hits: Medwick, Hassett. Stolen base: Manush. Sacrifice: Durocher: Double plays: Brown a Hassett, J. Brown a Durocher a Mize; Lagavetto a L. Brown, Hassett a Lavagetto. Quedados en bases: San Luis 6. Brooklyn 9. Bases por bolas: Hamlin 1, Haines 3. Strike outs: Hamlin 3, Haines7, Hoyt 1. Hits a Hamlin 9 en 7 innings: Hoyt 3 en 2. Dead ball: Haines a Manush. Perdió Hamlin: Umpires: Reardon, Goetz y Pinelli, Tiempo: 2.06. Espectadores: 2603.

HOGSETT DOMINO COMO QUISO A LOS SENADORES Y EL SAN LUIS GANO

SAN LUIS, julio 23. (AP).—El indio Hogsett, dejó hoy en cinco hits a los Senadores de Washington mientras sus compañeros le bateabnn 18 a tres pitchers de Bucky Harris, y, como resultado, la novena que ahora dirige Jimmy Bottomley logró su segunda victoria consecutiva con un score de ocho por cero.

El propio pitcher de los Browns disparó un home run en el segundo inning para meter a Tom Carey, que estaba en las bases. Los Browns le batearon duro a Monte Weaver, que comenzó, enviándolo para las duchas en el segundo acto.

La anotación por entradas:

Wash.	000 000 000—0— 5—0
S. Luis	051 101 00x—8—18—1

Baterías: Weaver, Jacobs, Cohen y Ferrell, por el Washington; Hogsett, y Hemsley por el San Luis.

MUY BUENOS PARTIDOS EN LA DOBLE FUNCION DE HOY EN EL "HABANA-MADRID"

Mingo Ugalde jugará por la tarde y por la noche. Habrá seis estelares. Mañana otra gran doble función

A base de partidos estelares son los dos programas para la doble función de hoy en el Habana-Madrid.

En el partido principal de esos estelares de la matinée va Mingo Ugalde en compañía del zaguero Uría, el que cada día está jugando más. Los contrarios son de consideración como Constante y Epifanio, que se encuentran jugando muy bien.

Y en el tercero jugarán Manjarrés y Carlos contra Pascau y Buendía. Partido este que se las trae, teniendo en cuenta la gran actuación de los cuatro contendientes.

Por la noche en el inicial van a fiero combate dos zagueros que están en el grito Cubota y Buendía.

En el intermedio vuelve el gran Ugalde al asfalto junto con Montes, batiéndose contra Sarmiento y Gayarre, siendo esta una batalla de consideración.

Y para final de fiesta tendremos otro magnífico partido, cuyos protagonistas serán Constante y Carlos y Montes menor y Aníbal.

Mañana domingo otra gran doble función.

Programa de la función de esta tarde a las tres

Primer partido a 25 tantos: Izaguirre y Azpetía, blancos, contra Oscar y Rementería, azules. A sacar ambos del catorce y medio.

Primera quiniela a 6 tantos: Izaguire, Azpeitia, Oscar, Rementería, Uría, Buendía.

Segundo partido a 30 tantos: Ugalde y Uria, blancos, contra Constante y Epifanio, azules. A sacar los primeros del catorce y medio y los azules del trece y medio.

Segunda quiniela 6 tantos: Ugalde, Constante, Epifanio, Manjarrés, Carlos, Pascau.

Tercer partdo a 30 tantos Manjarrés y Carlos, blancos, contra Pascau y Buendía, azules. A sacar ambos del catorce y medio.

A las ocho y media de la noche

Primer partido a 25 tantos: Federico y Buendía, blancos, contra Oscar y Cubota, azules. A sacar ambos del catorce y medio.

Primera quiniela a 6 tantos: Federico, Buendía, Oscar, Cubota, Gayarre e Izaguirre.

Segundo partido a 30 tantos: Sarmientoy Gayarre, blancos contra Ugalde y Montes, azules. A sacar ambos del catorce y medio.

Segunda quinjela a 6 tantos: Sarmiento, Ugalde, Constante, Carlos, Aníbal y Montes menor.

Tercer partido a 30 tantos: Constante y Cubota, blancos, contra Aníbal y Montes menor azules. A sacar ambos del catorce y medio.

Nota: Mañana domingo, función corrida.

CONCEDEN MEDALLAS A LOS ATLETAS QUE FUERON A DALLAS

La Unión Atlética de Amateurs acuerda conceder medallas a los grandes atletas

Empezar a contar los treinta días reglamentarios, a las siguientes solicitudes de inscripción: Mario Sardiñas Ramírez Olivella, Arturo Rousseau, Raúl Rodríguez Santos, Ortelio Poyo Alvarez Fernando Foyo Alvarez y Guido Eppinger, por el Miramar Y. Club.

—Aceptar el alta del atleta señor Bernardo Amor Orés, por el Club ADC

—Aceptar la baja

CRUCIGRAMAS

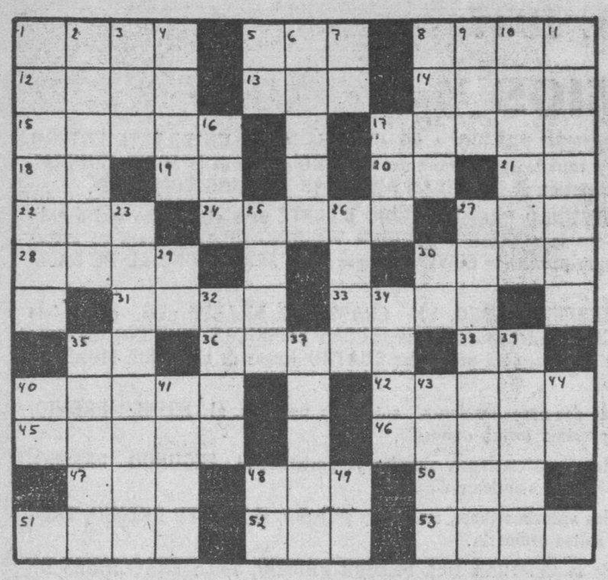

HORIZONTALES

1—Ropa
5—Dueña
8—Desata
12—Mar de Asia
13—Lugar donde se expenden bebidas
14—Percibir los olores
15—Plano, liso (pl)
17—Ciudad de Bélgica
18—Terminación de infinitivo
19—Terminación de infinitivo
20—Símbolo del Galio
21—Infusión
22—Ave domesticable muy semejante al cuervo
24—Rey de los hunos
27—Rey de los suevos, hijo y sucesor de Teodomiro
28—No es el mismo
30—Cacahuete
31—Fruta
33—Adorar
35—Preposición inseparable
36—Capital de Egipto
38—Ello (en inglés)
40—Llevar a remolque
42—Edificio propio para ser habitado (pl).
45—Prenda femenina
46—Prefijo que denota superioridad
47—Cardenal y docto paleógrafo italiano
48—Parte del ave
50—Arbol de Madagascar
51—Célebre piloto español que acompañó a Colón
52—Especie de chacó pequeño
53—Pronombre personal

VERTICALES

1—Ciudad en la provincia de Oriente.
2—Montaña de Armenia
3—Yunque pequeño de plateros
4—Planta liliácea
5—Prefijo inseparable
6—Apóstol de la Independencia de Cuba
7—Terminación de infinitivo
8—Novelista francés
9—Especie de papagayo grande
10—Banquete espléndido
11—Vaso que lleva la sangre del corazón al resto del cuerpo
16—Señora
17—Oficial en el ejército turco
23—Persona que habla en público (pl)
25—Río de Noruega
26—Atar
27—Oficial de la milicia antigua
29—Sobre (en inglés)
30—Sílaba que repetida resulta un apodo familiar
32—Mineral terroso usado en pintura
34—Ciudad de la República Dominicana
35—Partícula pequeñísima de materia.
37—Italiano
39—Villa de la provincia de Almería
40—Asociación Canaria
41—Continente
43—Interjección
44—Afirmación
48—Terminación de infinitivo
49—Moneda de cobre de los romanos.

A. L. G.

Solución al Crucigrama anterior

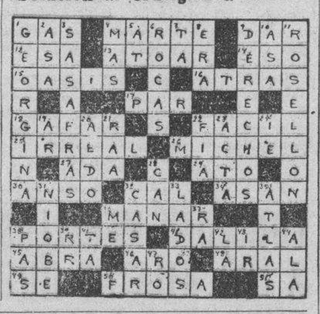

EL CINEMA Y SUS ARTISTAS

(Por Harold Heffernan.)

EL ARTE de la propaganda cinematográfica mo las fábricas de aupresas comerciales, cociones de otras emno tiene las proportomóviles o de acero, por ejemplo, pero ello no obstante constituye un capítulo serio en los anales financieros de la Unión norteamericana. La función esencial de la propaganda cinematográfica es la de transformar a vendedoras de tienda, que ganan quince dólares por semana, en rutilantes «estrellas» de la pantalla, con sueldos de 5,000 y más dólares semanales.

Según cálculos moderados, los agentes de publicidad del cine gastan al cabo del año unos cinco millones de dólares en el proceso evolutivo arriba mencionado. El costo, por cabeza, del «estrellato» conquistado por este sistema se eleva a unos 200,000 dólares.

Cuesta cinco veces menos—ya que estamos en tren de cifras—dar popularidad a un hombre que a una mujer: los hombres requieren menos fotografías costosas, casi ningún guardarropa, y mucha menos velocidad en el proceso—se vuelven «astros» gradualmente, y no de la noche a la mañana.

La fortuna ha favorecido generalmente a los estudios, ya que la gran mayoría de los candidatos a «estrellas» y «astros» en cuya propaganda se han invertido grandes sumas han tenido éxito. Muy pocos han fracasado. El fracaso más «colosal» registrado hasta la fecha ha sido el de la actriz rusa Anna Sten, importada por Samuel Goldwyn, que le costó unos dos millones de dólares.

OTRA POMPA DE JABON

Parece que actualmente hay otra pompa de jabón lista a explotar. Los que llevan la contabilidad de estas cosas han empezado a llevar y traer rumores relacionados con la posibilidad de que la empresa XX-Century-Fox se desprenda de la actriz francesa Simone Simon, «estrella» hecha artificialmente por los agentes de publicidad a un costo de 250,000 dólares.

Ninguna de las actrices de la época actual ha sido objeto de los cuidados publicitarios prodigados a Simone Simon al presentarse ésta a los estudios Zanuck hace un año y medio. A despecho de todo lo gastado, la artista ha resultado un fracaso.

Es un secreto a voces que el estudio no puede hallar argumentos adaptables al limitado talento de la joven francesa, y aunque poco antes de marcharse ella a Francia a principios de junio el estudio renovó su contrato, no falta quien asegure que esto es un gesto sin mayor significado, y que la actriz, que nunca sintió mayor afecto hacia Hollywood ni hacia sus habitantes, no regresará a los Estados Unidos.

Sin embargo, desde el punto de vista del agente de publicidad, los dos fracasos apuntados son problemas sencillos: se quiso hacer algo, no se consiguió, y a otra cosa. Lo que en realidad hace salir canas a los maestros de la publicidad es la insolencia olímpica de algunas «estrellas» que no lo serían si no hubiera sido por la labor de estos magos de la «reclame».

Días pasados tropezamos en un estudio con un agente de publicidad, colérico y exaltado, que nos dijo:—He pasado toda la mañana haciendo reverencias y pidiendo disculpas, y todo por esta sublime dama que está allí dentro y que me hará volver loco.

En efecto, desde las nueve de la mañana (y eran entonces cerca de las doce), el fabricante de gloria había estado acampando frente a la puerta de uno de esos camarines rodantes que usan las «estrellas». El agente de publicidad tenía en su mano un artículo, prolijamente dactilografiado, que llevaba la firma de la actriz, pero que, naturalmente había sido redactado por aquél. Lo único que faltaba, para enviar el artículo a una revista de cine, era que la «estrella» pusiera sus iniciales con lápiz en la primera página.

PRETENSIONES ASTRONOMICAS

Al salir un visitante del camarín, el agente llamó a la puerta de la «estrella», ex-vendedora de tienda y bailarina de cafetín, que le cerró la puerta con violencia diciéndole imperiosamente: Espere usted un momento, que estoy ocupada.

Poco después se oyó el fonógrafo portátil de la «estrella» que tocaba un bailable. La señora estaba «ocupada». Llegó la hora del almuerzo: nuevo pedido, nuevo rechazo. Varios pedidos, varios rechazos. Al fin del día se dignó la ex-vendedora poner sus egregias iniciales en el artículo que, con su firma, aparecería luego en una revista, cuyos lectores admirarían la elegancia del estilo y la pureza de dicción de una mujer que, en realidad, no podría escribir una carta a su mamá sin incurrir en las más comunes faltas de ortografía.

El servicio de publicidad de los estudios tiene que tomar estas cosas con paciencia. Si una cinta tiene éxito (de taquilla, se entiende), se lo atribuye al realizador. Si fracasa, el servicio de publicidad tiene la culpa.

Cada estudio tiene su propio servicio de publicidad, que consiste de un jefe, un ayudante, dos o tres «distribuidores» (que distribuyen el material entre los diarios y revistas), y un cuerpo de redactores que, como si fueran reporteros, hacen la crónica de cada fase del rodaje de una nueva película. Hay además cierto número de fotógrafos, dibujantes y fotógrafos especialistas en retratos. La tarea que incumbe al servicio de publicidad es la siguiente:

LIMPIA, FIJA Y DA ESPLENDOR

Hacer que el nombre de la empresa y los de sus directores y artistas estén constantemente ante los ojos del público;

Evitar que los escándalos lleguen a los diarios;

Fomentar la armonía entre el personal de artistas y el administrativo;

Encargarse de agasajar a los periodistas y a otras gentes, como ser visitantes de los estudios;

No decir nunca la verdad a los directores acerca de los méritos de las películas.

Casi trescientos representantes de diarios y revistas de todo el mundo están «de guarnición» en Hollywood. Los agentes de publicidad deben proveerles del material, dado que no todos los corresponsales son gente dócil y amable: hay entre ellos, y especialmente entre ellas, quienes tienen más «nervios» que la estrella del camarín rodante arriba mencionada...

BLANCOS CONTRA PIELES ROJAS —Voces en el monte—

SU DESTINO hoy

Por MARY BLAKE

«LEO»

Julio 23.

Si es usted hombre y hoy cumple años, probablemente tiene muchas buenas cualidades. Instruído, valeroso y honrado, tiene las mejores oportunidades para el éxito. El trabajo científico, o relacionado con el periodismo, la educación o la banca, puede proporcionarle la oportunidad de hacer mucho dinero.

TERRY y los piratas — PREPARANDO EL VUELO — por Milton Caniff

LAS AVENTURAS DE TOMAS GAVILAN Y EL INTREPIDO AQUILES

TITO AUDAZ Y SU ODISEA MARINA

MUSICA Y MUSICOS

En el Conservatorio Internacional

Con gran brillantez celebró, en la tarde de ayer el décimo segundo concierto anual en el cual tomaron parte 43 alumnas en un programa de concierto, que ejecutado bajo dirección documentada y eficaz, interesó al público que colmó la amplia sala del conservatorio.

Las alumnas cumplieron sus programas desde los primeros grados evidenciando la adecuada dirección que reciben, y que fomenta los cimientos de una técnica que los lleva al éxito en el desenvolvimiento de sus estudios. Entre las que sobresalieron vamos a señalar a Lourdes Morales, Georgina Betancourt y Georgina Collazo que a seis manos ejecutaron la Berceuse de Zilcher. Alicia Beruff y Luis Beruff en Maytime de Brown, María Rosa Sardiñas, Margarita y María Sardiña en Bolero de Zilcher. En el primer grupo. En el segundo Gloria Menéndez en tres valses de Schubert, Martha Fuente en «Cajita de música»; Julio Argüelles, Martha Nuche y Elena García en Primavera de E. Misa. En el tercer grupo, Elvirita Dopico en Impromptu, de Schubert, Lilian Roque en Pantomima de Falla. Y en el cuarto grupo, Martha Fernández Morrell, Marcia Ramírez Giralt, Matilde Rodríguez y Adolfo del Cerro.

El día 29 se celebrará el Concierto de Graduados con entrega de títulos y Medallas y el día 30 el recital de Lilian Roque con que quedarán terminadas las actividades del Internacional en este curso.

María Jones de Castro puede estar satisfecha de los frutos de su tesonera y capacitada labor. El Internacional es uno de los centros de enseñanza musical que con más ahinco procura todos los adelantos de los modernos conocimientos musicales.

Conservatorio González Redin

La asociación de alumnos y ex alumnos de este centro celebra esta noche una interesante fiesta cuyo programa se compone de una conferencia sobre «Una lección del Quijote», por el doctor Juan Antonio Mendoza, y «Arabesque», de Chaminade al piano Alicia Gil, y recitaciones por Alicia Navarro y Kujawoak de Wienieski al violín Lydia Brown acompañada por Alicia Gil. A las 9 por invitación, que suscribe la presidenta Graciella G. Molina.

María Amalia Romero

Acaba de llegar de los Estados Unidos donde cursa estudios superiores de piano con el profesor Mischel la jovencita Ma. Amalia Romero Anglada que se propone ofrecer un recital en fecha próxima. El profesor Fischermann, emparentado con el maestro Jascha Fischermann ha encargado a este profesor de los detalles de la presentación de esta estudiante que reúne muy notables cualidades artísticas.

Martha Cuadra

La pequeña e inteligente discípula de Sara Estrada profesora que goza de reputación en nuestro ambiente musical directora del Instituto Estrada, se presentará en un recital en el hotel «Nacional» en la tarde del próximo martes a las cinco y media. El programa llama la atención por los números de novedad que ofrece: Suite de Pigott, Le tic toc choc de Couperin, Sonata de Haydn, Bagatelle de Beethoven, Kinderstucke de Mendelssohn, Curiose Geschichte de Schumann, Trois eccossaises de Chopin, Moment musical de Poldini, Pieces gaies de Tscherepnine, Dance of the gnomes de Mc Dowell, Marcha soldadino de C. Pinto y Pezzi Infantíli, de A. Casella.

Martha que dedica al estudio horas muy concienzudas posee además alma de artista. Para este recital se han repartido invitaciones que pueden solicitarse en San Rafaél 114 teléfono U-3805.

Exámenes

En el Conservatorio Planas fundado y dirigido por este reputado profesor se están llevando a cabo los exámenes de fin de curso. El sábado tendrá lugar la distribución de diplomas.

Agustín Gutiérrez Ribal

Ofrece un recital de canto en el salón Pro-Arte en la tarde del día 8 de agosto a las 5. Está patrocinado por el Club Rotario. El maestro Juan González lo acompañará. Entrada $1.00 para los socios 50 cts.

EL CUENTO DE HOY

ESTAMPA

Brillo el acero un instante. Corto, seco, frío, golpe certero.

Sobre la húmeda tierra del terraplén, cayó el maquinista.

Breves fueron los estremecimientos de su agonía.

Jacinto sonreía. Su potente dentadura reflejó los helados rayos de la luna muerta.

¡Tan pálidas que estaban las faces!

La locomotora jadeaba, como en sorda queja por la dureza de corazón de los hombres.

Adentro... muchachos... ¡y apúrense!

Penetraron como ardillas a los carros de pasajeros. Tres balazos, vidrieras rotas, gritos. Un suspenso alarido de rabia.

Jacinto, junto al cadáver, sonreía y acariciaba tiernamente el nácar de su pistola.

«...¡qué condenación más terrible la necesidad de hacer daño para poder lograr bien sobre la tierra!...»

¡Cinco mil pesos se ganaron en ese asalto de tren!

—Pobrecita, ¿para qué la pisaste?... ¿imaginas su dolor?... ¿te había hecho mal alguno?... eres un malvado, un criminal... ¿por qué ese gusto en matar mariposas, avecillas, inocentes hormiguitas?... ¡te aborrezco!... ¡malvado!

Su hermano levantó los hombros con desden.

—¡Qué te importa!

Quince años, sobre la violencia de una época, girando en torno a cambios profundos... quince años. Ahora, el, tan dolorido por la inútil muerte de una hormiguita, mataba hombres a la fría, con pistola, con puñal, con dinamita.

Soñaba en la justicia; triste era ver que su sueño se alejaba envuelto en el camino sin fin ¡Habrían de perecer muchos inocentes!

Era una ira desencadenada con la furia de un mar bravío.

Mataba, volaba trenes, saqueaba ciudades y pueblos. Le seguían las multitudes anhelantes de reivindicación.

—Destruiremos, hasta las raíces, para edificar, desde las raíces, también—decía.

¡Qué pálida angustia la de haber llegado tan temprano! Otros serían los afortunados que gozarían del placer de construir una realidad nueva y mejor.

Cuando fusilaron a aquel niño espía Jacinto no pudo evitar el desmayarse. Extraño brillo el de los ojos azules, cuando se quedaron inmóviles y fríos.

En las escaramuzas, era el más valiente, el que retaba la furia silbante de las balas con su pecho altivo y descubierto.

Sus compañeros le temían y gustaban hablar mal de sus acciones, pero se apegaban a sus correrías con singular deleite. Era el jefe y no era como un jefe. Las mujeres gustaban su mirada, transparente, amorosa, la rica seda de su piel. Potente era su mentón, sobre el cual sus labios se ofrecían a los besos.

—Jacinto... Jacinto... deja esa vida azorosa de revolucionario, cesa de matar hermanos —solían requerirle, cuando más apreciaban el estar en sus brazos.

Con gesto iluminado de convicción y fuerza, acompañaba su respuesta.

—Tengo que cumplir mi destino; tengo que destruir para que tras de mí vengan otros y puedan fácilmente establecer un orden en el que ninguno explotará a los demás y no habrá injusticia, ni dolor, ni miseria, ni odio...

Así hablaba quien en la hora del amor, solía ser tímido, pudoroso, sin haber llegado a madurar jamás la malicia.

—Jacinto... Jacinto... ¡Dios ha de tener piedad de tí!

La boca estaba retorcida en una curva espantosa; aparecían entremezclados los dientes, deshechos, pero más blancos que nunca, mordiendo los labios azules, como en un mascullar de maldición.

Lodo de tierra y sudor, bañaban la frente.

Sangre apelmazaba los cabellos.

Las manos acariciaban el polvo.

—Mamasita... él es... Virgen Santísima... Jacinto... Jacinto... ¡Dios te haya perdonado!...

—Mi hijo... hijo de mi alma... ¿por qué lo han matado?... ¡Jacinto!...

Las dos mujeres se abrazaron al cuerpo, al que envolvieron con las caricias de sus manos temblorosas. Sangre que manaba del pecho por cinco llagas abiertas hacia el corazón, empapó sus vestidos.

—Jacinto... hijo mío... ¿estás muerto?...

Cuando le sentenciaron, Jacinto hacía tiempo que dejara de compadecerse a sí mismo. Estaba bien cierto de su destino, mucho antes de que el tribunal le condenara por unanimidad, mientras cientos de voces, predominando claros gritos de mujer, pedían su absolución.

«...van a matar a la hormiguita, al pajarillo, a la mariposa... ¡qué importa mi vida!... un grano menos en la inmensidad... qué importa si tras de mí han de venir otros, siguiendo las mismas huellas que yo he seguido...»

Jacinto sonreía y el brillo de su potente dentadura escandalizaba a los jueces.

Al presentar su pecho a la furia silbante de las balas, el pelotón temblaba. Los mexicanos saben morir, pero Jacinto, muriendo, sonreía de una manera tan suave que los soldados temblaban, como jamás les había acontecido...

—¡Fuego!...

Había sido un cabecilla, una furia hecha hombre, un implacable destructor; pero hasta el último instante, fué luz en sus ojos un intenso amor a los hombres, para los que anhelaba todo bien.

C. DIXIE.

AUNQUE PAREZCA MENTIRA—Por Richard W. Thomas y Walter Galli

Innis fué el jefe de una sociedad fundada para desalentar guerras y crear la paz, hasta que cayó muerto mientras pronunciaba un discurso en Filadelfia, en 1839.

Mr. Cleland nunca pudo averiguar el motivo de la demora del periódico.

La parte de la cabeza del perro donde debían estar los ojos, está cubierta de huesos.

PASATIEMPOS

FIGURAS PERDIDAS

Solución al problema anterior: De perfil, mirando hacia arriba, en la esquina inferior de la izquierda.

Busque a un indígena de la región. (La solución, mañana).

FECHAS Y ANIVERSARIOS

JULIO 23

—En 1885 murió en Mount Mac Gregor, Estado de Nueva York, Ulysses S. Grant, general y Presidente de los Estados Unidos y figura de gran significación en la guerra civil.

—Se celebrará este año un Congreso Internacional de Aviación en Zurich, Suiza, que durará hasta el primero de agosto.

—En 1339 nació en Vincennes Luis I, Duque de Anjou, Rey de Nápoles y Conde de Maine, segundo hijo de Juan II, Rey de Francia.

M.E.C.D. 2016

Incendio en una fábrica de tejidos esta madrugada

Los bomberos actuaron con rapidez sofocando las llamas. Se ignoran las pérdidas

En la madrugada de hoy ocurrió un incendio en la fábrica de tejidos, estampados y mantones, situada en Desagüe, entre Subirana y Franco, de la propiedad de David H. Robrand, residente en Alturas de Almendares, en Marianao.

Inmediatamente de ocurrido el hecho los vecinos y la Policía dieron aviso al Cuartel de Bomberos, acudiendo los materiales de extinción de incendio, de Magoon y Corrales, así como un extinguidor químico y el carro escalera.

Los bomberos, dirigidos por el coronel Lozano, comenzaron los trabajos de extinción, ligrando en breves instantes sofocar las llamas que se habían tomado incremento en el interior del edificio.

Carlos Sánchez, vecino de Desagüe 3, que trabaja en dicha fábrica, al darse cuenta de la conflagración, salió a la calle, auxiliando a los vigilantes 3089, 1043 y 2020 a extraer varias cajas de hilo de seda, un buró y otros objetos.

Al lugar del hecho acudió el comandante Elcuterio Vega, inspector de la Policía Nacional(quien inició las actuaciones juntamente con el sargento Antero Rivero.

Según lo declarado por el Jefe de Bomberos, el fuego no se debió a un corto-circuito, porque toda la instalación eléctrica está entubada, así como los chuchos de las maquinarias están sellados.

Por ese detalle no se puede conocer en la forma que se produjo el fuego.

Hace días, según la Policía, se había dado por terminado el balance que se estaba haciendo. Hará poco más de tres días, el señor Robrand, adquirió mercancías por valor de más de doce mil pesos.

Según el empleado Sánchez, las maquinarias donde se confeccionan los trabajos de tejidos, estampados y mantones, tienen un valor aproximado de 90.000 pesos.

Hasta ahora se ignora si las mercancías y las maquinarias estaban bien aseguradas, pues no se le ha podido tomar declaración al propietario debido a que no ha sido citado para que comparezca ante el Juez de Guardia.

Robrand es hermano del dueño de la fábrica de medias que está en Franco y Desagüe.

A pesar de la oposición de los fieles se ratificó el Concordato yugoeslavo

BELGRADO, julio 23. Havas.—El Parlamento de Yugoeslavia, de 157 contra 129, aprobó hoy el proyecto de ley ratificando el concordato con la Santa Sede; después de la reunión, un grupo numeroso de miembros del Bloque Unión Radical, se congregó en la casa del presidente del Consejo, Stoyadinovitch, el cual pronunció una corta arenga exponiendo las ventajas que para la nación contiene el convenio y diciendo que no pensaba por ahora presentarlo al Senado; el jefe de Gobierno deseas resolver antes el problema pendiente con la Iglesia autocéfala nacional.

Los accidentes del trabajo ocurridos en la Isla en 1936

Ocurrido en las seis provincias 33.218. Registrados 42,735 obreros y empleados privados

Esta cifra bastante alarmante de accidentes ocurridos durante el pasado año, da a la publicidad la Secretaría del Trabajo, accidentes de los que ha tenido conocimiento oficialmente.

Dice el Negociado correspondiente se haberse registrado unos cincuenta y tres mil doscientos dieciocho en las seis provincias.

Experto afilador de tijeras

Los señores Pérez y Hermanos, propietarios de un taller de afilar, han solicitado de la Bolsa de Trabajo el envío de un obrero cubano, nativo, experto en afilar tijeras y navajas, que tienen una plaza vacante y les no cubrirla.

El Censo de contribuyentes

El doctor Salvador Juncadella, Secretario de la Caja Administrativa de Maternidad Obrera de La Habana, nos ruega hagamos público que el próximo a vencerse el plazo concedido para la presentación de las planillas para el Censo de Contribuyentes Obreros que viene confeccionando aquella oficina.

Nos agregó el doctor Juncadella que hasta ayer había registrados mil obreros y empleados.

El incumplimiento de la disposición a que nos referimos en el párrafo impone automáticamente a los infractores, una multa de cincuenta pesos.

AUTOMOVILES CIRCULADOS

Por transitar con exceso de velocidad fueron circulados ayer por la Policía los siguientes vehículos:

Segunda Estación: 15,524; 26,438 y 55,173.

Cuarta Estación: Omnibus 55,104.

Quinta Estación: 5,801.

Sexta Estación: 10,927, 8,948, ómnibus 57,434 y 55,173.

Séptima Estación: 25,386.

Octava Estación: 18,283; 18,517; 15,284; ómnibus 56,132 y 880 y tran-bus 38.

Novena Estación: 12,135 y 13,964.

Décima Estación: Trans-bus 10 y ómnibus 1731 ruta 14.

Undécima Estación: Omnibus 57,429; 307 ruta 10; 159 ruta 5; 240 y 1471 ruta 13; 78 ruta 2; 109 y 332, 99 y autos 86,597; 25,812; 72,316; 25,955 y 9,369.

Duodécima Cuarta Estación: ómnibus 2 y 1447 ruta 31.

ARRESTO DE UN RECLAMADO

Los agentes Naves y Ruiz, de la Unidad de Investigaciones, presentaron anoche ante el oficial de guardia de la misma, Cabo Acosta, al blanco Pedro de la Osa y Rivero, contador y vecino de Rodríguez 9, con motivo de encontrarse reclamado por el Juzgado Correccional de la Sección Sexta por delito que se le sigue por estafa y por el Presidente de la Sala Primera de la Audiencia de la Habana, Marina por robo y en la que se encuentra procesado con dos mil pesos de fianza. El detenido ingresó en el Vivac.

DENUNCIA DE HURTO

Juan Rodríguez Capinell, de Berroa, denunció en la Segunda Estación que una mestiza, que solo conoce de vista, le sustrajo del bolsillo del pantalón, un par de yugos y cuarenta pesos, en efectivo.

HABANERAS

LA MODA ACTUAL

AUMENTO DE BELLEZA

Lily Pons, la estrella de la ópera, se peina en la forma más sencilla y escoge los estampados de algodón más frescos para vestirse, a la primera señal de días calurosos.

Las normas de la belleza no sólo cambian con los años: varían también de acuerdo con cada nueva estación, ya que el estado del tiempo, de can reconocido y tan profundo influjo sobre nuestro espíritu, ha de reflejarse en forma inevitable sobre nuestra apariencia exterior.

Véase, si no: en los días calurosos, la apariencia de frescura, de calma y nitidez que adquiere una importancia muy superior a la que tiene la perfección de las acciones. Un rostro escultural no es tan atractivo como una cara fresca! Es claro que la belleza de las formas, y la personalidad que en todos nuestros ademanes se revela, tienen siempre su puesto bajo el sol. Pero hoy la consigna suprema de la belleza para los días cálidos es: manténgase fresca y aparente frescura.

A pesar del termómetro, que puede subir a cualquier altura, seguirá usted mereciendo el cumplido (él más apetecible en los días tórridos) de ¡que fresca se ve usted! siempre que preste la necesaria atención a todo pequeño detalle de la nitidez personal, y de un arreglo cuidadoso; siempre que se mantenga tranquila y serena, evitando enojarse o excitarse; siempre que no pregunte: No les parece a ustedes que hace un calor terrible? y sepa que los verdes y azules, los colores pardos oscuros, los negros, lo mismo que las telas estampadas, dan la apariencia de frescura, lo mismo que los piqués, organdíes y otras telas propias para el verano.

Las mangas cortas, desde luego, no solo son más frescas que las largas sino que dan esa impresión a primera vista y las mangas flojas son preferibles a las apretadas. El escote libre es mucho mejor que el apretado o recargado de adornos, que no deben llevarse en los días calurosos. Los peinados son hoy día muy complicados, pero notará usted que para las épocas de calores son preferibles y más eelgantes los más sencillos.

No lleve su cabello arreglado con demasiada fantasía, y no abuse de los bucles, ni deje caer un mechón sobre la frente. Es preferible el sencillo método de peinarse para atrás. Este ha sido, con justicia el peinado favorito de muchos veranos entre las mujeres bellas y elegantes.

Desde luego, el baño diario, o mejor aún el baño dos veces al día, es importantísimo. Es importante que la piel se vea perfectamente limpia y dé la sensación de haber sido lavada y restregada. Use un preventivo contra el olor del sudor, que se acumula con frecuencia en las axilas, y se descompone rápidamente. Eu las épocas calurosas se debe dar al cabello un lavado con shampoo más frecuentemente que en las épocas frías. El perfume debe ser más suave que el que se usa en el invierno, y los polvos para la cara más oscuros con el sol del verano.

No olvide quitarse por completo el maquillaje antes de remplazarlo. La piel debe mantenerse escrupulosamente limpia y sin un solo desperfecto. No se debe tolerar un maquillaje recargado o hecho a la diabla, sin sentido artístico y se debe usar un colorete a prueba de agua.

Y si se quiere conquistar popularidad, esmérese por tener todo lo que la rodea en orden perfecto, para que dé también, lo mismo que su persona, la apariencia de frescura y de tranquilidad que es esencial para la belleza de la mujer en los días calurosos.

LAS REGATAS DE MAÑANA

Grande es la animación que se advierte entre el público joven que va mañana a presenciar las Regatas Nacionales en la bella playa de Varadero.

Los grupos elegantes se han dado cita en ese atractivo lugar transportándose en yates particulares, en automóvil, guaguas y por el ferrocarril.

Para lucir más bellas, las damas han escogido en **El Encanto** sus vistosos trajes de baño que comprenden los más elegantes **ensembles** los vestidos de **sport** y los sombreros más atractivos de la temporada que ahora se venden a precios rebajados.

NOTAS DE PARIS

Mucho éxito tiene la nueva tela crepé-musgo, del tipo semi-transparente, que fué presentado en las pasadas exhibiciones de modas en París, ahora se ven otros estilos de esta tela en los modelos para otoño. Colombet tiene algunos con diminutos bouclettes que lucen algo como el terciopelo. Estos tipos de tela generalmente son mates aunque hay alguno que otro de brillo y los semi-transparentes de mucho cuerpo con un acabado como gamuza o simulando las telas de lana que abundan entre las nuevas colecciones de tejido irregular imitando la randa.

Todavía es algo temprano para dar un cuadro comprensivo de las modas para otoño y los colores que se llevarán porque estos quedan decididos en las exhibiciones de Agosto.

Sin embargo los rojos tales como frambuesa, rubí, vino incluso los tonos tirando a carmelita y a morado se verán mucho. Los verdes abundarán tirando a azul o amarillo, casi todos los fabricantes acentúan uno u otro tono. El color que más se llevará como de costumbre es el negro, tanto para de día como de noche, pero especialmente de día. El azul marino se llevará hasta fines del otoño. Los tonos oscuros neutrales de castaño se verán en todas clases de telas como también el herrumbre que seguirá ocupando un lugar importante en el mundo de las telas por ser el que más favorece pudiéndose usar lo mismo por la mañana que por la tarde.

LA BELLEZA TRIUNFA SIEMPRE

La mujer bella, culta e ilustrada, vence siempre en las luchas de la vida, y, sobre todo, en las lides amorosas habiendo llegado —tanto en la antigüedad como en nuestros días —a dominar en algunas ocasiones, los Imperios, los Cetros y las Coronas.

La hermosísima Carlota, la esposa del que fué, primero, Archiduque de Austria y Emperador de México, después, víctima propiciatoria de las ambiciones de Napoleón III; aquella mujer de extraordinaria belleza, de indiscutible talento, y de refinada cultura, —y a la cual adoraba Maximiliano con delirio—, fué, según cuentan las crónicas, la causa determinante de que su esposo se decidiera a aceptar el cargo de Emperador de México. Una tarde se encontraba Maximiliano, en su regio castillo de Miramar, estudiando las proposiciones de Napoleón, y no parecía muy dispuesto a la aceptación. Carlota, estaba reclinada en el respaldo del sitial que ocupaba su esposo y acariciando suavemente su sedosa cabellera, e imprimiendo a su semblante una tentadora sonrisa le dijo. Maximiliano: ¡Qué bien sentaría en mi cabeza, la Corona Imperial! El Archiduque de Austria firmó las proposiciones de Napoleón, y al firmarlas, firmó también, su sentencia de muerte, siendo fusilado en Querétaro... La Emperatriz Carlota, que se hallaba en Europa, al recibir la fatal noticia, perdió la razón y se convirtió en la Loca del Vaticano. Debemos procurar, pues, conservar la belleza; empleando para ello el GERMIZOL que elimina todas las impurezas del cutis evita las afecciones de la piel y conserva, aumenta y restituye la belleza. El GERMIZOL, puede obtenerse en todos los establecimientos acreditados, en Droguerías y Farmacias. Se remite a domicilio, sin costo adicional. Al interior, previo envío de su importe a Francisco Gelabert, Ap. 721. Oficinas Manzana de Gómez 202, teléfono M-6311.

EL MAR

El mar: rutas de esperanzas,
camino, largo y callado...
Por él romperé mi lanza
en algún invierno aciago
cuando cansado del mundo
y el esfuerzo hecho pedazos
—por el inútil esfuerzo—
han de descansar mis huesos
sobre sus corales blancos...

El mar: camino sin huellas
como a la vida mi paso;
el mar: la esperanza viva!
pero para mi el ondeado
gran lago de mi futuro
destino: un gran sueño largo...

Manuel Gómez PEÑA.

JABON MEDICINAL

Debe tenerse mucho cuidado con los jabones que se usan para el cutis, pues a veces por emplear los que no son adecuados contraemos enfermedades en la piel muy difíciles de curar.

Recomendamos el jabón **Mireya** como uno de los mejores para la piel, pues está fabricado con productos medicinales que, además de embellecer a la mujer, evita las espinillas granos y arrugas, suavizando el cutis y refrescándolo a la vez.

Quedan a disposición del Presidente del Tribunal Supremo más de $800 de la instalación de una nueva sala

Es el saldo de los $3,000.00 que se destinaron para ella. Se dispone que los funcionarios y empleados de Justicia acrediten su ciudadanía cubana. Uniformes sin el requisito de la subasta

El secretario de Justicia, doctor Enrique Alonso Pujol, ha puesto a disposición del presidente del Tribunal Supremo la suma de $849.81, saldo de la de 3,000 pesos que como crédito se concedió para la instalación de la Sala de lo Contencioso Administrativo y de Leyes Especiales del expresado tribunal que funciona desde octubre del pasado año. Esa cantidad la podrá invertir el presidente del máximo organismo judicial en la forma que estime conveniente.

Deberán acreditar su condición de cubanos

El doctor Alonso Pujol ha dispuesto que todos los funcionarios y empleados de Justicia acrediten su condición de cubanos, lo que harán con la carta que expida al efecto la Secretaría de Estado.

El pago será el día 30

El repetido Secretario de Justicia cursó ayer a la Dirección General de Contabilidad de la Secretaría de Hacienda los pedidos de fondos necesarios para pagar los haberes del mes en curso a los funcionarios auxiliares y subalternos del Podel Judicial, los que harán efectivos sus emolumentos el día 30 de los corrientes.

Los uniformes de los subalternos

Ha sido autorizado el presidente de la Sala de Vacaciones del Tribunal Supremo para adquirir uniformes para los subalternos de ese organismo judicial, sin necesidad del requisito de previa subasta.

Dos empleados temporeros

El presidente de la Audiencia de Oriente ha sido autorizado para ratificar a los empleados temporeros de esa Audiencia, señores José María Valiente y Fermín Aguirre.

Las subastas de materiales

Justicia, por Medio del Departamento de Materiales, a cargo del señor J. Alberich, ha solicitado de los impresores de esta capital el envío de la fianza y proposiciones para las subastas de adquisición de materiales de esa Secretaría, de acuerdo con el presupuesto en vigor.

Una garantía imaginaria que se investiga

El Juzado de Instrucción de Banes ha radicado causa contra Víctor Manuel Danta, que está acusado de haber ofrecido en escritura de hipoteca a favor del Estado, una finca imaginaria para garantizar las operaciones de la compañía de fianzas La Luz de Oriente; pareciendo que esa finca está situada en el realengo Sabana Yagua, cuando en realidad no existe.

Notas diversas del Departamento

Desde Santiago de Cuba ha dirigido instancia a Justicia la señora Elena Díaz, pidiendo que se revise la sentencia contra su hijo Miguel Bravo Díaz, al que se impuso la pena de catorce años, ocho meses y un día de reclusión, por homicidio, cuando en realidad lo que hizo fué dar muerte, en defensa propia legítima, a Guillermo Martínez, en la finca Cuchillas, de Palma Soriano, no obstando a ésto el hecho de haberlo confundido con un malhechor.

Hasta ahora no han sido ratificados los empleados temporeros que prestan servicios en la Secretaría de Justicia, con sobrada eficiencia, por cierto. Se espera que sean ratificados de un momento a otro, pese a haber sido reducido el crédito para esa atención de $16,000 a $11,000.

Se ha concedido licencia de cuatro meses extraordinarna, al seretario del Juzgado de Instrucción de Guinea, señor Rafael Díaz, el cual se encuentra muy delicado de salud.

El siguiente movimiento de personal ha habido recientemente en Justicia: señor Alfredo Valdés Valenzuela, encargado del Registro de la Ultima Voluntad; César Bacaro Gutiérrez, es designado jefe de Personal, Bienes y Cuentas, cargo de nueva creación; doctor Manuel de Jesús Alvarez Pérez, asesor de Agricultura; señora Lucrecia González Olivera y señorita Estela Alvarez Diez, empleadas del Negociado de Asuntos Notariales.

Drásticas medidas se dictan contra los que organizan festivales y no pagan los tributos al Ayuntamiento

El Alcalde Beruff ha aprobado el plan de divulgación de la cultura en la capital y sus barrios. Adjudicadas varias subastas para suministros. Pagan a los empleados el día 30

El Jefe del Departamento de Cultura Municipal y el de la sección de Espectáculos han dado instrucciones a todos sus subalternos para que hoy se constituyan en los distintos festivales que habrán de celebrarse en esta capital, para comprobar si sus empresarios han pagado los arbitrios correspondientes, y en caso contrario procedan a imponerles la respectiva multa por infracción.

El Alcalde firmó toda la documentación

El Alcalde Beruff Mendieta concurrió la noche anterior al Palacio Municipal, instalándose en su despacho donde resolvió distintos expedientes con el Secretario de la Administración; Contador-Interventor, Jefe de Cultura, y Secretario Particular, dejando al día toda la documentación administrativa.

Plan de divulgación cultural

El doctor Beruff Mendieta ha aceptado el plan de divulgación cultural propuesto por el Jefe del Departamento de Cultura, el cual habrá de comenzar el próximo día 5 de agosto del actual con seis conciertos musicales que ofrecerá la Orquesta Sinfónica de la Habana en el Anfiteatro Nacional y después seis más por la Filarmónica, celebrándose uno cada jueves de la semana.

También figura en este proyecto un ciclo poético desde el inicio de la poesía hispano-americana hasta el momento presente.

Adjudicadas distintas subastas

Por el Alcalde Municipal han sido adjudicadas las subastas de Forraje y Leña, Aves y Huevos y Pan y Galletas, a la «Nacional Servicio» y al señor Santiago Fernández el suministro de Carnes para las dependencias municipales.

Adjudicada la subasta de leche cruda y pasteurizada

Por el Alcalde Municipal también ha sido adjudicada la subasta de leche cruda y pasteurizada al propietario de «La Vencedora del Cerro» por haber ofrecido al precio de ocho centavos el litro para el presente ejercicio

Un millón 200 mil pesos en pólizas para empleados

Al Contador-Intervetnor del Municipio señor Armando Paz le han sido entregadas las pólizas expedidas por la Compañía de afianzamientos «Orbe S. A», que responden a la garantía de los empleados asegurados del Ayuntamiento y Acueducto de Albear, ascendente a un millón doscientos seis mil pesos.

53 mil pesos pagados al Consejo Provincial

Por el Departametno de Contaduría Municipal ayer fué cursada la orden de pago de $53,713.87, correspondiente a las recaudaciones del 25 por ciento de la primera quincena del mes actual, que le pertenece al Consejo Provincial.

Pagarán mañana los cien mil pesos a la Policía

También se está confeccionando en el Municipio el libramiento del pago de los Cien mil pesos a la Policía Nacional para hacer entrega de ellos, mañana día 25, de acuerdo con lo que determine el Consejo de Secretarios.

Comenzará el pago a los empleados el día 30

Por el Alcalde Municipal ha sido dispuesto que el pago de haberes a los empleados comience el próximo día 30, a fin de terminarlos en la primer semana del mes entrante, y con tal finalidad desde mañana día 25 deberán estar en Contaduría las nóminas correspondientes a cada Departamento, evitándose con ello las demoras reglamentarias.

Reitera la Havana Ports Docks su impugnación

Ante el Registro General del Municipio ha sido presentado un escrito el señor Antonio Roca e Ibáñez, Procurador y representante legal de «Havana Ports Docks Corporation», reiterando el anterior de fecha seis del actual, por el cual mostraba su inconformidad a la resolución de la Junta de Amillaramiento al, pretender cobrarle a esa empresa setenta mil pesos, por concepto de Impuesto Territorial por la explotación de los muelles existentes en el litoral de nuestra bahía.

Inauguran una sala de lectura el día 29

Por el Jefe del Departamento de Cultura Municipal doctor Manuel Calás Dávila y cumpliendo instrucciones del Alcalde Dr. Beruff Mendieta, se espera inaugurar la Sala de Lectura, auxiliar de la Biblioteca Municipal, en la barriada de Santos Suárez el próximo día 29.

El Dr. Viamontes y el crédito de antigüedad

El Secretario de la Administración Municipal Dr. Orosman Viamontes ha afirmado hoy a los repórters de aquel sector que no es cierto que haya hecho sugerencia alguna al Gobernador de la Provincia en relación con el crédito consignado en el Presupuesto Municipal que favorece a los viejos empleados de la Cámara Municipal, y que desde hace más de dos meses no habla con el señor Celestino Baizán y Lobo sobre problema alguno.

Sustraen expedientes y dinero en el Municipio

El Jefe de Gobernación Municipal denunció ayer a la Policía Nacional que había notado la desaparición de distintos expedientes y dinero que guardaba en el buró de su despacho, sin que tenga sospecha alguna de quién pueda ser el autor. No obstante ello, considera tener múltiples enemigos políticos y personales que figuran como subalternos suyos.

Devuelven notificaciones

Por considerar que no proceden los cobros que se les hacen por vía de apremio, han devuelto las correspondientes notificaciones, los comerciantes siguientes: Pascual Crespo, empaquetador, de San Francisco 13; Francisco Taifeller, propietario de la casa de Huéspedes de Crespo 9, por figón y Demetrio Menéndez, propietario de la panadería de Crespo 84.

Compra venta de comercios

Con el fin de que la Administración Municipal proceda a hacer los traspasos y anotaciones pertinentes, se ha informado a la misma de la compra-ventas de los establecimientos siguientes: Sánchez y Cía. compraron a Sánchez el café cantina de Obispo 58; García y Hno compraron a Eutimio Falla Bonet, el hotel café cantina sito en Neptuno 108 y 110; Menéndez y Cía. compraron a Víctor Pérez el café cantina de Casas 8; Sobrado y Mariño compraron a Angel Sobrado la catnina de bebidas de Montes 412; Sara García compró a Teodoro González la bodega de Merced y Bayona; Manuel Gómez y Cía. compraron a Teodosio Fraga la tintorería de Amistad 120.

Nuevas construcciones

En el día de ayer fueron presentados en el Registro General del Municipio, los planos y memorias para la construcción de una gran casa de tres plantas destinadas para una escuela y una iglesia en las calles Dragones esquina a Zulueta, planos que fueron presentados por el doctor M. N. Mac Call, a nombre de la Iglesia Bautista que se encuentra laborando en dicho lugar.

También feron presentados los planos para la construcción de una planta en Desagüe entre Pozos Dulces y Desagüe.

Traslado de comercios

Benjamín Shermann, propietario de la Fábrica de Calzado de San Ignacio 79, pide permiso para hacer el traslado para Revillagigedo 79.

MENU DEL DIA

Almuerzo

Grape fruit
Huevos con crema
Filete con vegetales
Ensalada de lechuga
Yemas dobles con merengue

Comida

Cantaloup
Puré de chícharos
Pollo a lo Marengó
Ensalada de tomates
Matahambre

RECETAS DE COCINA

Salsa negra

Se sofríen en mantequilla los menudos de dos o tres aves, media libra de carne, una zanahoria en ruedas, perejil picado y champignons, agregándole tres cucharones de caldo a agua. Se deja hervir durante dos horas y se cuela. Un momento antes de servirla se pone al fuego sazonándola con sal, pimienta y una cucharada de ron.

M. R. de FONTANILLS.

EN INGLATERRA PREPARAN A LOS MARINOS MERCANTES PARA EL CASO DE GUERRA

SOUTHAMPTON, Inglaerra, julio 23. AP.—El capitán Juan Wllace, secretario de Comercio de Ultramar, comunicó en un discurso pronunciado hoy en este puerto que la armada ha establecido academias de Estrategia Naval en Liverpool, Glasgow, The Tyne, Southampton, Cardiff y Hull, para los oficiales y marinos de la flota mercante, a los cuales se les darán cursillos de artillería, dirección de fuego, convoyamiento, defensa submarina, señales, etc. El almirantazgo quiere tenerlos en perfecta instrucción de guerra, para el caso de que surja alguna contingencia bélica.

MATANCERAS

La copa Obregón

En poder de Serra.

Señala la foto que traigo hoy a estas «Matanceras» el momento en que en la terraza del Tennis, se hacía entrega a Octavio Serra y Cazar de Molina, del valioso trofeo que ganara el pasado domingo, con su yate «Olguita», en las interesantes justas que organizaran las señoritas Rosina Cuastella, Babyta de Rojas y Carmen Luisa Amézaga.

Rodean al triunfador en ese momento grato de la mañana del pasado día 18, las señoritas Bértila Haedo y la trinidad mencionada anteriormente, que integran el Comité Deportivo de la floreciente sociedad de la Playa.

El primero de agosto, que es el domingo venidero, se efectuarán en aguas de nuestra bahía, unas regatas de yates en las que tomarán parte las embarcaciones de los señores de Landmann, Botet, Jordán, Serra, Rojas y Maribona, González Sigarroa y Prats.

Habrá también almuerzo bailable ese día, en el Club.

Felicitaciones

Para Jaimes y Santiagos.

Las adelantaré hoy, porque debo hacer lo mismo mañana con las Anas, que no verán la luz las «Matanceras» el lunes 26.

Va mi primer saludo, entre los que están de días en este último domingo de julio, para el senador por esta provincia, doctor Santiago Verdeja Neyra, ex presidente de la Cámara de Representantes y ex presidente del Club Náutico de Varadero.

Jaime Marzol e Ibarguen, el segundo de los hijos del Marqués de Guamacaro, a quien envío mis votos por su mayor ventura.

El luto que guardan los esposos Marzol-Morales, por el reciente fallecimiento de la señora viuda de Domínguez, hará que pase este día para ellos entre recuerdos y tristes evocaciones.

Don Santiago Cuninghan y su hijo de los mismos nombres.

Santiago Mencía, perteneciente a la judicatura.

Santiago Roig y su unigénito, el cumplido y caballeroso joven Santiago Roig García.

Santiago Alegría, Jaime Beltrán, Jaime Pons Domenech y Jaime Romeu, al que deseo las mayores venturas.

Santy Bilbao y Bilbao, que está prometido a la bella señorita Minchen Harves.

Y Santiago Alvarez, que disfruta de tantas simpatías en toda la provincia.

Tengan todos un día feliz.

De duelo

Las Siervas de María.

Pasan en estos momentos por el dolor inmenso de haber perdido a la madre provincial de esa congregación en Cuba, las abnegadas mujeres que en todas las poblaciones de la Isla tienen la misión de cuidar enfermos, de velar por los que sufren y de consolar en sus tristezas a cuantos Dios llama a su seno, arrancándoles de este mundo.

La nueva recibida ayer mañana en el convento de la calle de Milanés, llena de consternación a las Siervas de María, cuya superiora, acompañada de dos hermanas, embarcó para la Habana para rendir a los mortales restos de la madre provincial un póstumo homenaje de cariño y de cristiano afecto.

Nos identificamos con ese dolor de las Siervas de María.

El doctor Claudio Remírez

Huésped de Matanzas.

Se encuentra desde principios de semana en esta ciudad, hospedado en la residencia del magistrado Francisco C. de los Reyes y su distinguida esposa María González Arrieta, el notable jurisconsulto con cuyo nombre encabezo esta nota.

Ha venido a Matanzas el doctor Claudio Remírez a reponer su salud, algo quebrantada, y disfrutar de un descanso en su ardua vida profesional.

Nuestro saludo a ese prestigioso abogado.

Una invitación

Que no me falta nunca.

La suscribe el doctor Raúl Jones, secretario del Club Náutico de Varadero, cumpliendo el acuerdo de la directiva, que me honra invitándome a las regatas de mañana, domingo, y a las distintas fiestas que esta noche y en ese día glorioso del 25 tendrá por marco la más linda playa del mundo.

Entre los eventos de hoy, sábado, figuran, a las ocho de la mañana, las regatas de remos de 150 libras, convocadas por el Club Náutico en opción a la copa Arechabala. Se celebran, también a esa hora, regatas nacionales de natación para seniors con los precios instituídos por ley del Congreso de 14 de junio de 1918.

A las ocho y media, regatas de remos de segundas tripulaciones en opción a la copa donada por nuestro gobernador, doctor Lorenzo Delgado.

Y a las diez de la noche, el tradicional baile en los salones del Club Náutico.

Mañana, domingo, a las ocho y media a. m., las regatas nacionales en opción a la copa «Cuba», conquistando el segundo puesto la copa Municipal.

A las diez a. m., regatas de la Buena Suerte, con trofeos que son obsequios del Rotary de Cárdenas, de la Compañía Ron Bacardí, de los propietarios de Varadero, del jabón Candado, de Luis del Valle y de la directiva del Náutico.

A las tres y media de la tarde, gran matinée, con entrega de los trofeos a los vencedores.

Testigos y padrinos

Para una boda.

Designados están los caballeros que han de rubricar el pliego matrimonial de la señorita Rosita González Guedes y el joven José López Perera, que el día 31 de agosto, en la Catedral, recibirán la bendición a sus amores.

Apadrinarán a la feliz pareja la señora Sara Perera de López, madre del novio, y el señor Trinidad Pino Triana, hermano del novio.

Testificarán el pliego religioso, por ella, don Manuel Montaño, Mario Marchena y Horacio López; y por él, Antonio Perera, Augusto Peña y José González Guedes.

En la boda notarial fungirán como testigos, por la novia, Cecilio López y Piro Hurtado de Mendoza.

Un recibo

En la noche del jueves.

Fué el primero de la temporada veraniega en aquellos dominios de Bellamar, con una concurrencia tan selecta como numerosa.

Dispuestas las mesas de juego en las terrazas, bien pronto se vieron ocupadas por jóvenes y señoritas que alternaron entre el bridge y el dominó, sin que faltara la lotería, en torno a cuya mesa agrupábanse los más.

Se hizo música y se cantó.

Y hasta las doce, a la plateada luz de una luna llena de julio, incomparable en su belleza, se mantuvo la alegría en aquel coqueto building de nuestra Playa.

No daré nombres de la concurrencia, porque falté a ese recibo, y si me atuviera a las referencias, seguramente caería en omisiones tan sensibles siempre.

Será el jueves próximo el regundo recibo de la temporada veraniega en el Tennis.

Don Eugenio Iturralde

El duelo del día.

Llega al cronista, al cierre ya de esta correspondencia, la nueva muy sensible del fallecimiento del apreciabilísimo caballero, que era una de las figuras más destacadas del comercio matancero.

Murió a la una de la tarde del viernes el venerable anciano, rodeado de los caros afectos, que fueron estos últimos años de su existencia toda su ilusión y todo su anhelo en la vida.

Establecido en ese populoso barrio del mercado, en el ramo de ferretería, don Eugenio Iturralde laboró allí por espacio de más de medio siglo, conquistando con el patrimonio que deja a su descendencia, el caudal de estima, de aprecio, de consideración y cariño que aureola su nombre al morir.

Hombre de una honradez acrisolada, de una integridad a toda prueba, de una pulcritud y una exagerada minuciosidad en los negocios, no transigía sino con la línea recta y con la meridiana claridad en cuantos asuntos intervenía.

Tuvo con el culto a la Patria el culto al hogar, y entre el amor a la tierra en que naciera, de la que tan lejos se hallaba, y la adoración por su esposa y sus hijos, compartió todos los instantes que le dejaban su constante laborar.

Llorando a don Eugenio Iturralde quedan, con su desolada viuda, sus hijos, nuestros muy estimados amigos los esposos César Carballo y Agapita Iturralde, que se ven en estos momentos confortados por las demostraciones que reciben de toda la sociedad matancera.

Acoja Dios en su seno el alma de don Eugenio Iturralde, y lleven estas líneas hasta su esposa y sus hijos la identificación nuestra en su gran duelo.

La última nota

Para enviar mi pésame a las señoras de Escalada y de Santizo y a sus hermanos Sarah, Emilio y Armando, por el fallecimiento de su señora madre, doña Emilia Herrera viuda de Rodríguez, que en la mañana de ayer recibió cristiana sepultura en la Necrópolis de San Carlos.

A una avanzada edad, rendida por los achaques de una dolencia que venía minando su existencia, baja a la tumba la venerable matrona, cuya desaparición constituye tan sensible duelo para la sociedad matancera.

Dé Dios resignación a los deudos de doña Emilia Herrera viuda de Rodríguez.

Manolo JARQUIN.

VIBOREÑAS

Santa Cristina

Es la festividad católica del día, con las de los Santos Francisco Solano, Antinógenes y Víctor, éste con ocho fechas.

Dedico mi primer saludo a la apreciable dama Cristina Sierra de Larrañaga, y a su hija la gentil señorita Cristina Larrañaga, cuyas numerosas relaciones sociales les demostrarán con sus afectos su más alta estimación.

Presente tengo a la respetable señora María Cristina Díaz viuda de Gutiérrez, abuelita idolatrada de las lindas figulinas Ada y Dora Gutiérrez.

Cristina Solano de Bravo, Cristina Palacio de Mestre, María Cristina Otero de Nieto, Cristina Sánchez de Betancourt.

Las señoritas María Cristina Otero, Cristina García Lazo, María Cristina Hernández, María Cristina Rodríguez Brito, Cristina Ponce.

Mi gentil parientica Cristinita Sánchez Laguna.

Muchas felicidades en sus días les deseo.

¡¡¡Los anhelados 15!!!

Los ha esperado impaciente, muy linda y sonriente, una figulina de tan admirable belleza escultural como María González González, trigueña, en la que por un contraste refleja en sus hermosos ojos negros dormidos, su carácter dulce, angelical.

María recibirá en esta memorable fecha para ella muchas ofrendas florales, y yo en estas líneas le remito con mis expresivos votos, mi más afectuosa enhorabuena.

Distinción que me honra

Mis distinguidos amigos doctor Calixto Massó, Director de nuestro Instituto de Segunda Enseñanza número 3, y el doctor Arturo Van-Caneghen, Presidente de la Comisión, hánme remitido lo siguiente:

«Tenemos el honor de poner en su conocimiento que en las elecciones celebradas por la Asociación de Padres, Profesores, Alumnos y Amigos del Instituto número 3 de la Habana, ha sido usted elegido para el cargo de CUARTO VICE-PRESIDENTE, por el período comprendido desde junio 19 a septiembre 15 de 1937.

Esperamos nos honre con su aceptación para este cargo, y tenemos la seguridad de que prestará su mayor cooperación al desempeño del mismo.

De usted atentamente. (Ambas firmas).»

He sido sorprendido agradablemente con esta designación, como estudiante, (pues sigo estudiando la Historia de Cuba), y como periodista, que apreciando la gran utilidad de tener un Instituto de Segunda Enseñanza en nuestra Ciudad Nueva, a este fin dediqué algunos párrafos en estas modestas VIBOREÑAS.

La inolvidable escritora, nuestra compañera de redacción señora Eva Canel, dijo de mí, que servía para algo más que para sólo elogiar a las figulinas. . .

Y yo siempre me propongo que este elogio de Eva Canel lo merezca con la mayor dignidad.

Mañana daré a conocer toda la Directiva de esta que será valiosísima Asociación, y una vez más digo que se puede contar conmigo, en lo que valga, para la obra cultural que se realizará.

Isis Nocedo

La inteligentísima muñeca-pianista, de sólo siete años de edad, prodigiosa alumna de Pura López, Isis Nocedo, en una simpática cartica me invitó a su recital de piano, que celebró ayer tarde en el salón de Pro Arte Musical, llegando lamentablemente tarde a mi poder.

Por eso, admirable amiguita Isis, no me referí a tu fiesta, advirtiéndote que otra vez me invites con más anticipación.

Y ahora en castigo, por no haberlo hecho así, ¡muchísimos besos te remito!!!

Niño Orestico Vázquez Bercedo

Dos años cumple hoy este monísimo niño, adoración de los dichosos autores de sus días, los jóvenes esposos Aurora Bercedo y Orestes Vázquez.

Yo deseo para Orestico, y para la más intensa alegría de sus padres, que siempre cumpla muy felices años.

Moraima Amat

Una amiguita que pronto estará disfrutando de excelente salud, después de haber sido operada de apendicitis en muy grave estado, por el reputado cirujano doctor Carbonell, cuyas brillantes operaciones son frecuentes en el Hospital Infantil.

Me complazco en consignar su nuevo triunfo para felicitarlo, junto con Moraima y su tía, de ésta amiguita, la joven señora Isabel Cordero de Justiniani.

Cumpleaños

Los celebra hoy el estimado e inteligente jovencito «Panchito» González Buret, los catorce, siendo ya un cumplido gentleman, por su carácter caballeroso, que le vale muchos amigos.

Lo felicito, y con la repetición de sus éxitos, que le augu

LA INCERTIDUMBRE RESPECTO A LA LEGISLACION AZUCARERA SIGUIO INFLUYENDO EN LOS MERCADOS

The London Surety Company Inc.
«COMPAÑIA DE FIANZAS EN GENERAL»
CON GARANTIA EN BONOS DE LA REPUBLICA
OBRAPIA 34. Bajos.
ENTRE CUBA Y AGUIAR
HABANA —CUBA
Telégrafo: LONDON
TELEFONO M-2740

BOLSA DE LA HABANA

COTIZACIONES AL CIERRE AYER

COTIZACION OFICIAL

Bonos y Obligaciones	Comp.	Vend.
República de Cuba:		
Speyer, 1904	104	108
Deuda Int, 1905	98½	100
Cuatro y medio, 1909	100½	104
Morgan, 1914	105½	—
Morgan, cinco y medio 1923	104	105
O Públicas, 5 y medio 1945	68¾	69½
Obligs Oro, 9 cupones	54	70
Obligs Oro, 7 cupones	48	50
Obligs Oro, 4 cupones	46½	50
Azúcar, 5½, 1940	100¼	—
Rep Cuba, Morgan (Seriados) 5½% — 1927: J Vence 1 julio, 1937	100	—
Ayunt Hab 1ra Hipt	92	110
Ayunt Hab 2da Hipt	93	110
Centro Asturiano	48	—
B Territorial, Serie B	34	50
Cervecera	55	—
Cervecera Oblig no hip	13	17
Gas	110	120
Hav Elec (Consol)	30¼	—
Hav Electric, Debentures Obligs no hip	3	4
Edificio La Metropolitana, S A	25	—
Ladrillos	—	—
Mercados de Abasto y Consumo 1ra Hipt	68	—
Papelera Serie B	96	—
Teléfonos	88	—
Unidos	16	—

ACCIONES	Comp.	Vend.
Banco Agrícola	—	—
Banco Territorial	8	45
B Territorial (Benef)	¼	—
Cervecera	25	—
Fec C Consolidados de Cuba, P	6¼	—
Cuba, R R	11½	—
Fibras y Jarcia	21	—
Hav Elec Utilities Com, P 6 por 100	41⅞	45
Hav Elec Utilities Com, P 5 por 100	10	17
Hav Elec Railway Com, preferidas	1½	5
Hav Elec Railway Com, comunes	⅝	1
Jarcia, P	80	100
Jarcia, C	15	20
Licorera de Cuba	2	5
Mercantil, La (Seguros)	—	—
Metropolitan Auto	—	—
Naviera, P	11	—
Naviera, C	2	—
Nueva Fábrica de Hielo	150	220
Nueva Fábrica de Hielo, Beneficiarias	54	70
Pesca, P	23	—
Pesca, C	—	—
Teléfono, P	41	55
Teléfono, C	15	—
Unidos	2½	3½
Unión Oil	2¼	3¼

COTIZACION A TERMINO
Ayer, a las 3.30 p. m.
Entregas: días 15 y último de mes

Bonos y Obligaciones	Comp.	Vend.
República de Cuba:		
Speyer, 5 por ciento	104	108
Deuda Interior	98	100
Speyer, 4 y medio por ciento	100½	104
Morgan, 5 por 100	105½	—
Morgan, 5 y medio por ciento	104	105
O Públicas, 1945	69	69¾
Obligs Oro, 9 cupones	53	—
Obligs Oro, 7 cupones	48	55
Obligs Oro, 4 cupones	47	50
Azúcar	100	—
Julio 1937, J Morgan	100¼	—
Ayuntamiento, 1a	90	110
Ayuntamiento, 2a	90	110
Centro Asturiano	50	—
Cervecera Internacional	55	63
Cervecera Internacional, Obligs no hip	13¼	12
Gas y Electricidad	111	—
Hav Elec Railway Co	30¼	—
Hav Electric Ry Comp, Oblig no hipt	3	3½
Nueva Fábrica de Hielo	104	—
Pap Cubana, Serie B	—	—
Cuban Telephone Co	—	—
Unidos	—	—

MERCADO DE GRANOS

Cierre ayer en Chicago:

Avena:	
Julio	35¼
Septiembre	33⅝
Diciembre	35⅝
Centeno:	
Julio	92½
Septiembre	85¼
Diciembre	87½
Maíz:	
Julio	108¼
Septiembre	102¼
Diciembre	77½
Trigo:	
Julio	120⅜
Septiembre	120¾
Diciembre	122½
Trigo de Winnipeg:	
Julio	144⅝
Octubre	136¾
Diciembre	133⅛
Trigo de Minneapolis:	
Julio	139⅞
Septiembre	133¼
Diciembre	131⅛
Trigo de Kansas City:	
Julio	115⅛
Septiembre	116⅝
Diciembre	118⅝

EL ORO Y LA PLATA

Cotizaciones ayer en la Bolsa de la Habana:

Plata contra billete americano	98⅞	99
Oro acuñado contra billete americano	152	—

MERCADO DE METALES

Cierre ayer en New York:

Cobre	14.35
Oro en barras	35
Plomo	6.00
Manganeso	40
Estaño	59½

CAMBIOS EN NEW YORK

Níquel	35
Plata	44¾
Cierre ayer en New York:	
Libre Esterlina	4.97⅝
Francos	3.73
Pesetas	5.25N

MERCADO DE ALGODON

Cierre ayer en New York:

Octubre	11.30
Diciembre	11.27
Enero	11.26
Marzo	11.34
Mayo	11.40
Julio	11.50

MERCADO DE MANTECA

Cierre ayer en Chicago:

Septiembre	12.12
Diciembre	12.00
Granel	12.20B.

CONVALIDEZ LOS VALES FIRMADOS POR EMPLEADOS

Tienen igual validez que los que firmen los que sean encargados de los comercios

El Departamento Legal de la Cámara de Comercio Cubana, por medio de su Letrado-Jefe, doctor Ricardo Morán, evacuando consulta formulada por un Central Azucarero de esta República, sobre el valor legal de los vales de mercancías vendidas a una bodega y los extractos mensuales de cuenta, firmados por quien no es el dueño de la misma, diciendo que lo hace por «orden del dueño», expresa que en cuanto a los vales, es de aplicación el artículo 295 del Código de Comercio, que preceptúa que «cuando un comerciante encargare a su mancebo la recepción de mercaderías y éste las recibiere sin reparo sobre su calidad o cantidad, «surtirá su recepción los mismos efectos que si la hubiere hecho el principal».

En lo que respecta a los extractos de cuentas—dice el Letrado—por tratarse de un reconocimiento de deuda, es preciso que exista poder del dueño de la bodega a favor del firmante de los mismos. Pero si los referidos extractos de cuentas no están firmados por el principal, sino por una persona a su nombre, pueden servir de base, en caso de litigio, para una prueba testifical de la persona que los ha firmado, cuyo testimonio sería de inestimable valor.

Además—expone el letrado firmante—el derecho de los vendedores no dimana de los extractos de cuenta, sino de los vales firmados que acreditan la entrega de la mercancía vendida, ya que la función de los extractos de cuenta, sólo es la de comprobar el montante del saldo en un momento determinado, y este resultado se obtiene aún cuando los mismos no estén suscritos por el dueño.

EXECUTIVE (young man)
wide experience sugar mill administration; accounting; agriculture; all branches industry; desires connection (address: Executive care MARINA)

BOLSA DE NUEVA YORK

COTIZACIONES AL CIERRE AYER

—A	
Amerada	94½
Am Radiator	21⅝
Adams Expr	19⅛
Air Reducc	74¾
Alaska Jun	11⅞
Alleghany	3¼
Allied Chem	236½
Allis Chal	68
Amer Can	107
Am Car Fou	52¼
Am F Pow	9½
Amer Ice	3⅛
Amer Inter	14¾
Amer Loco	47
Am P Light	11⅜
Amer Smel	93⅛
Amer Sugar	45¼
A C Alcohol	24½
Amer T and T	172
Am Tobac A	80
Am Tobac B	81½
Am W Works	20¾
Am Woolen	10½
Anaconda C	56¾
Atchison	83⅝
Atlan Coast	53
Atlan Ref	30
Ass D Goods	17⅝
Auburn Auto	18¾
Aviat Cor	6¾
Amer Bank	29½
Amer Metal	51¼
—B	
Baldwin Lo	5¾
Balt and Ohio	28¾
Bendix Avi	20½
Best and Co	57
Beth Steel	94⅜
Borden Co	24⅝
Briggs	43⅜
Brock Man	24
Byers A M	21¼
—C	
Can Pacif	11½
Curtiss W	20½
Case T Mach	180
C Violeta	11¾
C de Pasco	75½
Ches and Ohio	53
Chi R Islan	2⅜
Chrysler	112½
Coca Cola	160½
Col Carbon	121⅞
Comm and Sout	3
Con Cigar	12½
Cons Gas	39¾
Cons Oil	15⅞
Cont Can	56¾
Cont Oil	48⅞
Corn Prod	61¾
Coty Inc	7¾
Cuba Co	1⅝
Cub Amer S	9⅛
C Am Sug, p	112½
Cmm-l Solv	14⅛
Chesapeake	76
C Palmolive	19
Cruc Steel	71½
Cons R Cuba	7⅛
—D	
Del Hudson	38
Del and Lack	16¼
Drug Inc	12
Dupont	162
—E	
East Kodak	180
El Auto Lit	38¾
El Pow Lig	22⅝
Elec Bond	20
Erie (R R-	15⅞
—F	
Fox Film C	37
Frep Texas	30⅜
—G	
Gen A Tank	68
Gen Asphalt	32½
Gen Elec	58⅝
Gen Foods	38½
Gen Motors	56⅛
Guantánamo S	2⅜
Gillet Saf	15
Gimbel Bros	22¾
Gold Dust	12
Goodrich R	38
Goodyear	41¾
Gen Bronze	8¼
Great North	51⅝
—H	
Hershey, com	58
Homestake	47¾
Houston Oil	15⅝
Hudson Mot	15⅞
—I	
Ili Cent	25¼
Interb R T	9⅝
Int Cement	56½
Int Nickel	64⅜
Inter Tel	11⅞
Illin Glas	94⅜
—J	
Johns Mansv	134
—K	
Kroger Groc	21½
Kresge S S	23
Kennecot	60
—L	
Lambert Co	19⅞
Ligg Myers	101
Loew-s Inc	82
Loose Wiles	30½
Lorillard	22
Louisv Nas	89⅛
Ludlum Stl	35½
Lehman Cor	41⅞
Liquid Carb	26⅝
—M	
Macy (H R)	48⅛
Montgomery	64
Miss Pac, c	3⅞
Miss Pac, p	7½
Min Honeyw	115
Murray Corp	13¼
—N	
N Y Central	41½
Nash-Kelvi	19⅛
Nat-l Dist	30
Nat-l Bisc	24
Nat-l Cash	35½
Nat-l Dairy	20⅞
Nat-l P i	10⅝
North Amer	27⅞
N A Aviat-n	12
Nort Pacif	30⅛
—O	
Ohio Oil	20¼
Otis Elev	41⅞
Otis Steel	19¼
—P	
Packard Mot	9⅛
Paramount	28⅛
Pennsylvann	39⅜
Pullman Co	55¼
Proc Gamble	61¼
Pure Oil	21
Puerto Rico	33⅜
—R	
Radio Corp	9¼
Rep I Steel	38¾
Reynolds	51⅝
—S	
Schen Dis	43⅜
Safeway St	34¾
Sears Roeb	94
Simmons Co	48⅞
Soc Vacuum	21¾
St Paul, p	4¼
So Pacific	49⅝
South Ry	34¾
Stan Brands	12½
Stand Gas	9⅜
Stan N J	71¾
Stan Oil C	45¼
Stewart War	19⅛
Studebaker	13
Sun Oil	68⅛
—T	
Texas Co	64½
Texas Gulf	39⅜
Tinken Roll	65
—U	
Union Carb	101¾
U Pacific	132
Union Oil	25⅞
United Cor	5⅝
Uni Cor, pfd	39¾
Unit Fruit	76¼
U S Rubber	59⅝
U Aircraft	29½
U S Steel	116⅜
U S Ind Alc	31¾
U Gas Corp	9½
U Gas Warr	2
—V	
Vanadium	29⅝
—W	
Warner Bros	14⅝
W Brothers	9⅜
West Union	49⅞
West Elec	155
Woolworth	46¼
—Y	
Yellow-Tr	25½

EN EL DEL CRUDO DISPONIBLE LAS OFERTA FUERON A 3.50 CTS. CON POSIBLE INTERES A 3.40

En el Mercado de Entregas Futuras el contrato tres siguió quieto y a precios irregulares, con las cotizaciones de un punto de alza a uno de baja. El contrato cuatro sostenido

El mercado del crudo estuvo ayer quieto y sin variación. Seguía habiendo azúcares ofrecidos nominalmente a 3.50c. con posible interés en comprar alrededor de 3.40c. En general, los refinadores se mostraron retraídos ante la incertidumbre actual.

En los futuros el Contrato Americano (núm. 3) siguió quieto y a precios irregulares, continuando las conjeturas en cuanto a la suerte que correrá el control azucarero cuando caduquen las cuotas hoy en vigor, a fines de año. En los primeros momentos de la tarde, las cotizaciones acusaban de 1 punto de alza a 1 de baja. El Contrato Mundial (número 4) se mostró sostenido y medio punto más alto a última hora. Se vendieron en total 5,400 toneladas en el Contrato número 3, y 7.050 en el Contrato número 4.

El refinado no ha variado. Las extracciones fueron bastante buenas.

MERCADO DE LONDRES.—El mercado de Londres cerró escasamente sostenido. El refinado británico ha subido 1½ peniques. Efectuáronse el jueves ventas ascendentes a 2.000 toneladas, al precio de 1.19c lab. Cuba, y ayer pequeñas cantidades con destino a «outports» a 1.20½c lab. Cuba, tipo al que se cotizaron los crudos. Las cotizaciones de la Terminal fueron las siguientes:

	Cierre del 22	Cierre del 23
Julio	6/ 7	6/ 7
Agosto	6/ 7½	6/ 7¾
Octubre	6/ 7½	6/ 7¾
Diciembre	6/ 8	6/ 8¼
Marzo	6/ 9¾	6/ 9¾
Mayo	6/10¾	6/10½
Agosto	6/11½	6/11¼

EN PUERTOS DE LOS E. U.—El movimiento de azúcares en los puertos de los Estados Unidos, según datos de los señores Willett & Gray, fué el siguiente:

Semana terminada en julio 17:

	Toneladas
Arribos	94.676
Derretidos	95.243
Existencia en manos de Importadores	70.699
Existencia en manos de Refinadores	230.510

	Toneladas
Arribos	75.000
Derretidos	87.000
Existencia en manos de Importadores	45.000
Existencia en manos de Refinadores	389.000

LAS ENTREGAS.—Las entregas de azúcar de remolacha efectuadas en junio en los Estados Unidos, sumaron 1.742.338 sacos de 100 libras, contra 2.703.766 en junio de 1936: merma de un 25 por ciento, según la Asociación de Remolacheros de los Estados Unidos. Las entregas de los 6 primeros meses ascendieron a 11.256.068 sacos contra 12.638.364 en el mismo período de 1936: merma de un 10.15 por ciento.

INFORME DE LAMBORN.— Los señores Lamborn, Hutchings & Co. dieron ayer tarde el siguiente informe sobre el mercado de crudos:

«El mercado de crudos abrió hoy con un tono firme, pero quieto con solamente ofertas de 14.000 toneladas de las Filipinas, para llegar tarde en julio-agosto y embarque en julio-agosto, a la base de 3.50, con indicaciones de que podrían obtenerse a un precio ligeramente más bajo, con oferta de compra en firme («bid»).

Cotización «spot» de Willett & Gray el día 2: 3.42.»

Cotizaciones

NUEVA YORK, Julio 23.—(A.P.)—Cotizaciones al cierre de la Bolsa de Nueva York.

Bonos: $7.869,000
Acciones: 909,000

COTIZACION DE LA PESETA

La peseta española se cotizó ayer, al cierre del mercado local, a razón de 16.66 por dólar

COTIZACION DEL FRANCO

El franco francés se cotizó ayer en el mercado local, a razón de 26.45 por dólar.

COTIZACION DE LA LIBRA

La libra esterlina se cotizó ayer, al cierre del mercado local, a $4.98.

EL CENTRO DE DETALLISTAS REDIMIRA SU EDIFICIO EN EL PROXIMO MES DE SEPTIEMBRE

En la junta que anoche celebró su directiva, se concedió un voto de confianza a la Mesa para que ésta lleve a cabo la total liquidación de la hipoteca en Agosto o Septiembre

Bajo la presidencia del señor Lucio Fuentes Corripio, actuando de Secretario el señor José A. Ruidiaz, auxiliado por el señor Francisco Valdés y con la asistencia de los señores Octavio Blanco, Antonio Cheda, Manuel Sánchez, José María Fernández, Graciano Alvarez, Agustín Martínez, José M. Pardiño, José García, Herminio García, Pacual Pérez, Román Rodríguez, Manuel Corral, Antonio Menéndez, Luciano Ramos, José Peñayos, Camilo Fernández, José Alvarez, José Miranda, Miguel Alvarez y Narciso Ma. Rodríguez Lanza, celebró su sesión ordinaria del mes, la Directiva del «Centro de Detallistas de la Habana» en el salón de actos de su edificio sito en Avenida de Simón Bolívar (Reina) Nos.: 104 y 106, altos.

Abierta la sesión a las nueve en punto de la noche, y después de explicar la presidencia que la causa de celebrarse la junta en fecha tan avanzada del mes, no era otra que evitar a los Directivos las molestias que hubieran sufrido en días anteriores con motivo de las obras que se vienen llevando a cabo en el edificio hoy casi terminadas, se dió lectura a la Convocatoria, Orden del Día y acta de la sesión anterior, que fueron aprobadas.

Seguidamente se leyeron los informes reglamentarios de Tesorería, Secciones de Propaganda, Hacienda, Publicidad y Cultura y Beneficencia, suscriptos respectivamente por el tesorero General señor Agustín Martínez y por sus presidentes señores Pascual Pérez, Luciano Ramos, Graciano Alvarez y Antonio Cheda, todos los cuales merecieron general aprobación, muy especialmente el de Tesorería y Propaganda, que demostraron el próspero estado económico de la Institución y el considerable aumento de asociados.

Después se leyó, siendo igualmente aprobado, el informe de la secretaría, sobre movimiento de Contribuciones y Gestiones en las Oficinas Públicas, así como trabajos realizados por el Departamento de Contabilidad.

Ultimamente fueron dados a conocer, aprobándose también, los informes del Letrado Consultor doctor Julio A. Aracos y del Procurador señor Ricardo Dávila Orta, tratándose después de la correspondencia recibida y cursada, sobre la que en cada caso se tomó el acuerdo correspondiente.

Antes de entrarse a tratar de los asuntos generales, el señor Presidente explicó detalladamente que no obstante la suma que se viene invirtiendo en las importantes obras de mejor adaptación y embellecimiento del edificio social, que se realizan por administración, entre las cuales figura la construcción de dos nuevos salones para el Departamento de Contabilidad y Archivo General, el tesoro social se encontraba en condiciones de afrontar la liquidación total de la hipoteca que grava el referido edificio, lo que podría llevarse a cabo cuando la Directiva lo creyere conveniente; acordándose conceder un voto de confianza a la mesa, para que ella designe la fecha en que debe llevarse a cabo esa liquidación bien en el mes de agosto venidero o en el de Stbre. posterior tan pronto estén totalmente terminadas las obras, pinturas y decoración del edificio.

En asuntos Generales, después de tomarse distintos acuerdos de índole interior, a propuesta del señor Narciso Ma. Rodríguez se acordó enviar a cada asociado, para que vea la labor que en todo momento realiza la Institución en su beneficio, copias de las exposiciones enviadas al Honorable señor Secretario de Hacienda, que contienen sugerencias sobre las necesidades del pequeño comercio, en relación con la reglamentación de la Ley del Timbre y otras, así como que tan pronto se hagan públicos los reglamentos de otras leyes fiscales no menos importantes, que éstos se impriman en un folleto por cuenta de la Institución, con el que se obsequiará a los señores socios.

GODOY-SAYÁN
SEGUROS Y FIANZAS
(INSURANCE AND BONDING)
TELEFONOS
M-9866 M-9867
AGUIAR 71
HABANA, CUBA

TABACO

Decíamos ayer que en el mercado local había exportadores comprando capadura y botes, de la cosecha pasada de Remedios. Podemos dar hoy algunos detalles.

Leslie Pantin & Son y Hermanos Diehl, dos firmas exportadoras, compraron estas cantidades: cuatrocientas sesenta y siete pacas de Leslie Pantín, y cuatrocientas noventa y cuatro de capadura Diehl. En total 961 sacas de ambas clases. Ayer supimos que pasaban de 900 pacas, pero los números exactos que obtuvimos lo confirman.

La demanda por esas clases parece seguir hasta agotar las existencias que quedan disponibles, que, como muchas veces hemos afirmado, son muy escasas.

Otras clases que se están ofreciendo, según hemos repetido, son las de Partido de la nueva cosecha.

Ayer embarcó para Tampa el señor Manuel García. Pero antes de tomar el vapor terminó el registro de seiscientos cincuenta y cinco tercios de rezagos y bancos, de la nueva cosecha dicha, en los almacenes de Junco y Compañía, que estuvo entregado a dicha labor durante dos días. En viajes anteriores había comprado quinientos de los tercios de la «libre de pie», también de esa misma cosecha. Todo ese lote, que se destina a Perfecto García Bros., fabricantes de habano por establecidos en Tampa.

De la misma procedencia en el tiempo vendió Ramón Aixalá los dos lotes de rezagos y bancos a Cuesta y Rey, Arthur A. Schwarz y José A. Suárez.

LAS ENTRADAS DE RAMA

Durante el día de ayer entraron en la plaza las partidas de tercios y bancas que relacionamos a continuación:

De Pilotos, para Toraño y Compañía, 97.

De Puerta de Golpe, para Schwarz y Hermanos, 60.

De Cienfuegos, para Manuel García Pulido, 1.

De Placetas, para S. Ruppin Havana Tobacco, 321.

Del mismo Placetas, para Junco y Compañía, 158.

También de Placetas, para Duys & Company 106.

De San Luis de Pinar del Río para Ruisánchez, Egusquiza y Compañía, 50.

De Mendoza, para Sobrinos de Antero González, 76.

De San Juan y Martínez, para Duys & Company, 401.

Del mismo San Juan, para Fernández y Palicio, 128.

También de San Juan, para José González y Compañía, 42.

De Consolación del Sur, para Arthur A. Schwarz, 217.

Del mismo Consolación, para Mark A. Pollack e Hijo, 100.

De Pinar del Río, para Trondo y Compañía, 90.

También de Pinar, para la Compañía Tabacalera Manuel Alvarez, 10.

COMPRAS EN LOS CAMPOS

En varias zonas de Vueltabajo han sido compradas otras vegas importantes; pero serán recibidas por los compradores hasta que se terminen de escoger.

Casi todas las vegas de Minas de Frías, en la provincia de Santa Clara, fueron compradas en marzo y en estos dos últimos días, por los mercaderes de la General Cigar. Kaffenburgh's Son, quienes han pagado entre quince y diez y seis pesos el quintal.

En otros centros productores de Remedios siguen los mercaderes de varias firmas comprando vegas en matules. Pero no las han cargado en espera de la resolución que, respecto a la tarifa para las escogidas iba a tomar ayer tarde la Comisión Nacional de Salarios Mínimos

LOS CUEROS EN LA ISLA

Precios que rigen:

	Libra
Habana	$ 0.[illegible]
Pinar del Río	0.[illegible]
Matanzas	0.[illegible]
Camagüey, de 10 a	0.[illegible]
Oriente, frescos	0.[illegible]

MERCADO DE GOMA

Cierre ayer en New York:

Septiembre	18.[illegible]
Diciembre	18.[illegible]
Marzo	18.[illegible]

MERCADO DE PIELES

Cierre ayer en New York:

Septiembre	17.[illegible]
Diciembre	17.[illegible]
Marzo	18.[illegible]
Junio	18.[illegible]

MERCADO DE SEDA

Cierre ayer en New York:

Julio	[illegible]
Septiembre	[illegible]
Diciembre	[illegible]

LONJA DEL COMERCIO

Cotización oficial para ventas al por mayor y de contado, de artículos de primera clase, del día 23 de julio de 1937

—Aceite:	
De Oliva, latas de 23 lbs., qq	27.00
Maní, caja	14.50
Girasol, qq.	14.50
Semilla algodón	—
Vegetal, caja de 90 lbs.	14.50
Soya	—
—Ajos:	
Idem. de 32 mancuernas	—
Chilenos de 40 mancuernas	0.25
Idem., de 30 mancuernas	0.40
Idem. de 20 mancuernas	0.60
—Arroz:	
Superior	—
Canilla viejo, qq.	7.00
Semilla SQ., qq.	4.50
Siam Garden, extra, 5%, qq.	5.50
Idem. 7 Estrellas, qq.	5.75
Valencia, legítimo, qq.	5.25
Tipo Valencia, qq.	5.00
Americano, tipo Siam, qq.	4.50
Idem., tipo SQ, qq.	—
Partido	4.00
Siam, 100 por 100	—
Sugardi, super, 5 Estrellas	—
—Avena:	
Blanca, chilena, qq.	3.10
—Azúcar:	
Refino, primera, qq.	3.00
Idem. corriente, qq.	2.85
Centrífuga	1.15
—Bacalao:	
Noruega superior caja	10.75
Idem, regular, caja	10.50
Escocia, caja	8.75
Inferior	10.25
—Café:	
Guantánamo, 1a., viejo, qq.	—
Lavado	—
—Cebollas:	
Americanas, AB., qq.	2.00
Egipcias, sacos, qq.	4.50
—Chicharos:	
Quintal	4.00
—Fideos:	
País, qq.	6.50
—Frijoles:	
Carita, país, qq.	3.60
Cloorados, largos, qq.	8.50
Idem., medianos, qq. 6.70 a	7.00
Chilenos, Cristal, qq.	6.50
Europeos, qq.	—
Negros del país, qq	2.75
Rayados largos, qq.	7.50
Rosados, California, qq.	5.00
—Garbanzos:	
Imperiales, qq.	10.00
Sin cribar, qq.	—
—Harina:	
De trigo, según mar, saco, 7.50 a	9.00
De maíz, país, qq.	3.00
—Jamón:	
Paleta, qq.	25.00
Pierna, qq.	35.00
—Manteca:	
Idem., idem. en latones de 100 libras	17.80
Compuesta	16.80
Vegetal	15.80
—Mantequilla:	
Del país, qq.	—
—Maíz:	
Provincia Habana, qq.	2.10
Gibara, qq.	2.00
—Papas:	
Del país, blancas, qq.	2.60
Idem., rosadas, qq.	2.60
Idem. núm. 2, saco de 100 Libras	2.40
—Pimientos:	
Españoles, cuartos, 1a., caja	10.00
—Queso:	
Patagrás, crema entera, qq.	32.00
Idem., del país, qq.	24.00
—Sal:	
País, molida, saco de 180 lbs.	2.70
Americana, molida, saco de 180 libras	3.70
Espuma, saco de 100 lbs.	1.70
Espuma americana, 90 lbs.	—
—Tasajo:	
Pierna, qq.	18.50
Surtido, qq.	16.50
—Tocino:	
Barriga 16 por 18, qq.	22.00
Especiales 20 por 30, qq.	19.00
—Tomates del país:	
Natural de 1 kilo, caja	2.75
Idem., en 100 cuartos, caja	3.25
Puré de un cuarto, caja	3.00
Idem., de un octavo, caja	2.75
Idem. de 1 kilo, caja	2.75

CAMBIOS

Tipos de venta en Bancos de esta capital al cierre ayer:

New York, cable	1/10P.
New York, vista	1/16P.
Londres, cable	4.98
Londres, vista	4.97¾
Madrid, cable	6.00
Madrid, vista	5.80
París, cable	3.78
París, vista	3.76
Italia, cable	5.29
Italia vista	5.28
Bélgica, cable	16.89
Bélgica, vista	16.88
Alemania, cable	40.30
Alemania, vista	40.28
Toronto, cable	Par.
Toronto vista	1/32%D
Hong Kong, cable	30.45
Hong Kong, vista	30.40
Amsterdam, cable	55.38
Amsterdam, vista	55.28
Buenos Aires, cable	30.50
Buenos Aires, vista	30.40
Suiza, cable	22.96
Suiza, vista	22.94
Japón, cable	28.85
Japón, vista	28.80

Bonos de Cuba

Cierre ayer en New York:

	Comp	Vend.
Speyer, 5%	101	—
Speyer, 4½%	100	100¾
Morgan, 5%	103⅛	—
Morgan, 5½%	102¾	—
Obras Públicas	68¼	68½
Cuba Railroad, 5%	49¾	51⅞
Cuba Railroad, 7½%	60	63
Cuba Northen, 5½%	47½	48¼
Manatí Sugar, 7½%	65	70
Inte. Tel & Tel, 4½%	91¼	91¾

ACCIONES DE LOS BANCOS

Cierre ayer en New York:

Guaranty Trust	321
New York Trust	134
Chase Nat, Bank	52¼
National City Bank	47½
Public	44
Manufacturers Trust	53⅞
Irving Trust	15⅝
Corn Exchange	63¼
Chemical	63¾
Bankers Trust	67
First National of N. Y	2.245
Manhattan	32⅜
Hannover	128½
First Nat, Boston	50¾
First Boston Corp.	24
Royal Bank of Canada	198

VALORES

Los periódicos de la mañana de ayer informaron acerca de la reunión celebrada la noche anterior, en una finca cercana a esta capital, añadiendo que el problema de Obras Públicas sería resuelto definitivamente por el Gobierno en la próxima semana, luego de recibir el informe de la comisión oficial que viene estudiando dicho asunto.

Esta noticia, bien porque en puridad es terminante, o porque a la misma se añadieron detalles—no oficialmente declarados—en los centros bursátiles, produjo buen efecto en el mercado local y el Bono de Obras Públicas subió en la Bolsa de la Habana y en el mercado de New York, donde se hicieron ventas importantes que se dijo eran cumpliendo órdenes de esta capital. Allí quedó el Bono entre 68 un cuarto y 68 un medio. En el mercado local los compradores absorbieron los pocos lotes que estaban a la venta, dentro de los precios cotizados en la mencionada Bolsa. El volumen de las operaciones en New York pasó de $150.000.

De las Obligaciones Oro del Tesoro se vendieron en la Bolsa local, durante la cotización de la mañana, $1,000 a 50 un cuarto y otros $1.000 a 50, de las de siete cupones. Después se ofrecieron a precios más bajos; lo que indica que no participaron de la firmeza que experimentó el Bono de Obras Públicas. Se ejecutaron otras pocas operaciones fuera de pizarra.

Como en los días anteriores fueron solicitados y mantuvieron su firmeza los bonos de Speyer, Morgan, Deuda Interior, Papelera Cubana, Estabilización del Azúcar, Mercado Unico, Cuban Telephone, y Gas y Electricidad, amén de las Obligaciones del Ayuntamiento de la Habana.

Quietos estuvieron los valores de la Cotización Libre de la Bolsa. Dos pesos por acción de la Compañía de Seguros «La Mercantil», como dividendo a cuenta del año, empezarán a pagarse el dos del próximo mes; según acuerdo de los directores de dicha Compañía.

CIERRE DE LOS VALORES EN LA BOLSA DE N. YORK

NEW YORK, julio 23.—El restablecimiento del mercado de acciones tuvo hoy alguna prolongación, en una sesión bastante lenta, pero la mayoría de las emisiones se vieron en la imposibilidad de mantener la totalidad de sus alzas, al parecer debido a que éstas desataron nuevas oleadas de liquidación de utilidades.

Relativamente, de los tres grandes sectores de la lista, el que mejor actuó fué el de los servicios públicos. E individualmente se distinguieron ciertas especialidades como Case, Electric Power & Light y Westinghouse Electric.

Las noticias mercantiles del día no fueron hoy muy alentadoras. A consecuencia del cierre de la Ford Motor Co., la producción de automóviles ha disminuído de 115,380 en la semana pasada a 88,055 en la actual. Los vagones cargados por ferrocarriles aumentaron menos de lo que por esta época del año les corresponde y menos de lo que se esperaba.

Todavía no sabemos hasta qué punto el excelente restablecimiento disfrutado por las acciones de unas semanas a esta parte habrá descontado ya la mejoría de la situación político-internacional, político-nacional, mercantil, obrera, la disipación del «pánico del oro», etc.

MERCADO DE CAFE

Cierre ayer en New York:

| | |

CRONICA CATOLICA

ACTOS CATOLICOS QUE SE CELEBRAN MAÑANA EN LAS DISTINTAS IGLESIAS

En la iglesia parroquial del Pilar

Se celebra en la iglesia parroquial Nuestra Señora del Pilar, el domingo del Circular con el siguiente programa. A las siete y treinta de la mañana, misa de comunión general, arzobispada.

A las nueve de la mañana, misa cantada y reserva.

A las 10.30 de la mañana, misa armonizada por los alumnos de ambos sexos de la Escuela Catequística parroquial.

Después de la misa de las 10.30 exposición del Santísimo Sacramento del altar.

A las 5 de la tarde, estación, Santo Rosario, visita a Jesús Sacramentado, cánticos, Letanías de los Santos, exposición del Santísimo, bendición y reserva.

El Párroco P. Agustín Morillas, suplica la asistencia a sus feligreses e invita a los fieles.

En la iglesia de los Padres Carmelitas del Vedado

Solemne Vigilia de la Adoración Nocturna en la iglesia de los Padres Carmelitas del Vedado, sita en Línea 14 con el siguiente programa:

A las 10 de la noche, exposición de S. D. M., acto de homenaje a Jesús Sacramentado. Horas de vigilia.

A las 4,30 de la mañana, misa de Rosario, acto de desagravio, oraciones de la mañana y de preparación para la comunión.

A las cinco de la mañana, misa, comunión, bendición y reserva.

Esta vigilia es de rogativa para suplicar del Señor la Paz, para España, por intercesión del Apóstol Santiago, Patrón de España, cuya festividad se celebra el domingo 25.

Se invita a los fieles a orar a fin de alcanzar el beneficio de la Paz para España, a cuyo fin las puertas del templo permanecerán abiertas durante toda la noche.

En la iglesia parroquial del Vedado

Solemnes cultos al Santísimo Sacramento del altar. A las 7 de la mañana, misa de Comunión general. A las 9 misa cantada y sermón. A las 5 de la tarde, exposición de S. D. M. Rosario, visita a Jesús sacramentado, plática, cánticos, procesión, bendición y reserva.

En la capilla del cementerio de Colón

A las ocho de la mañana, misa cantada de requiem en la capilla del cementerio de Colón por el eterno descanso de Monseñor Santiago G. Amigo, cuyo recuerdo y piadosa ofrenda en el día de su santo.

Ante el panteón que guarda sus preciados restos, se cantará solemne responso.

Nota: En las capillas de los Cementerios se pueden celebrar honras fúnebres los domingos que no sean privilegiados, como por ejemplo, Domingo de Resurrección, de Pentescostés, etc. Fuera de estas capillas no pueden celebrarse honras, a no ser de cuerpo presente o con licencia papal los domingos.

En la ermita de Arroyo Arenas.

A las 10.30 de la mañana misa armonizada y plática en la Ermita de Arroyo Arenas, en honor de Jesús Nazareno, invita el Párroco a sus devotos.

En la iglesia parroquial de Bauta

A las 8 de la mañana, comunión. A las 10.30, misa armonizada y sermón en honor de San Judas Tadeo, glorioso apóstol del Señor. Después de la misa, ejercicio con cánticos.

A las cinco de la tarde, exposición, visita a Jesús Sacramentado, rosario y reserva, y súplicas a San Judas Tadeo.

La iglesia parroquial de Bauta se halla situada en el pueblo de Hoyo Colorado.

En la iglesia parroquial de Guanajay.

A las ocho y treinta de la mañana, ejercicio de los 21 domingos de San Hilarión, plática doctrinal y misa armonizada.

A las 10.30 de la mañana, ejercicio de los 21 domingos en honor del Patrono de Guanajay, San Hilarión, y seguida a las once misa armonizada.

A las cinco de la tarde, los solemnes cultos de los domingos eucarísticos, con visitas a la Virgen, a S. José y a San Hilarión.

En la iglesia del Carmen.

Los cultos mensuales de la Archicofradía del Niño Jesús de Praga.

A las 7.30 de la mañana, misa de comunión general armonizada con cánticos.

A las 3.30 de la tarde, coronita, ejercicio, plática, procesión, consagración y rifa de objetos.

Congregación de Hijas de María y Santa Teresa de Jesús

Celebran su comunión mensual reglamentaria en la Parroquia del Carmen a las 7.30 de la mañana.

El Director, P. Rafael de Jesús, O. C. D., ruega la asistencia a las congregantes.

En la iglesia de Reina

A las 7.30 de la mañana, reunión de la Adoración de Caballeros del Apostolado de la Oración. A las 8 de la mañana, ejercicio de la novena a San Ignacio de Loyola, misa armonizada, sermón por el P. José María Aboy, S. J., bendición y reserva.

En la iglesia de San Nicolás de Bari

El Apostolado parroquial de la Oración de la iglesia de San Nicolás de Bari celebra la función mensual del primer mes de Julio:

A las 7.30 y a las 8 de la mañana misa de comunión reparadoras. A las 5 de la mañana, misa cantada y sermón por Monseñor Lobato, venerado párroco de esta feligresía. Después de la misa, actos de Adoración y reparación, bendición y reserva.

En la iglesia de Jesús María y José

La Muy Ilustre Archicofradía del Santísimo Sacramento de la iglesia de Jesús María y José, celebra la función mensual con el siguiente horario:

A las 7.30 de la mañana, misa armonizada de comunión general. A las 9 misa cantada y sermón.

Después de la misa, exposición, procesión del Santísimo, bendición y reserva, terminándose con el Himno Eucarístico de Sagastizábal.

Asistirán a estos solemnes cultos eucarísticos el Párroco P. Francisco García Vega, rector, Hermano Ramón Vázquez, Mayordomo, Hermano Tomás de la Cruz.

En la iglesia de la Merced

A las ocho de la mañana, misa armonizada, plática y comunión general de las Hijas de María de la Federación de la Medalla Milagrosa.

A las nueve de la mañana, misa cantada y sermón.

En el Cristo

Misas rezadas de siete a diez de la mañana.

A las once de la mañana, misa cantada y sermón. Después de la misa, procesión del Santísimo Sacramento.

En la Catedral

La Asociación de Nuestra Señora de la Salud Metropolitana Iglesia Catedral celebra a las nueve de la mañana misa cantada, sermón y procesión. La Presidenta señorita Conchita H. Calzadilla, ruega la asistencia a los asociados e invita a los fieles.

En la iglesia de Jesús del Monte

Celebra sus cultos mensuales, la Asociación Pontificia de la Adoración Reparadora con el siguiente programa: Misas de comunión general a las siete y a las 8 de la mañana.

A las nueve de la mañana, exposición de S. D. M., misa solemne, sermón, bendición y reserva.

El sermón por el Párroco R. P. José Rodríguez Pérez.

La parte musical será dirigida por el profesor señor Teodoro Andreando, organista parroquial.

En la iglesia de San Francisco

La Archicofradía del Vía Crucis Perpetuo, celebra en la iglesia de San Francisco, los siguientes actos religiosos:

A las siete y treinta de la mañana Misa de comunión general.

A las nueve de la mañana, misa cantada y homilía.

A las tres de la tarde exposición del Santísimo Sacramento del altar, estación, corona franciscana, plática, por el director P. Fr. Benigno de Iturriaga O.F.M., cánticos, reserva, vía Crucis y adoración del Lignum Crucis.

Conmemoración de la Dominica X después de Pentecostés

En todos los templos, misa cantada y sermón en conmemoración de la Dominica X después de Pentecostés.

El sermón versará sobre el Evangelio de esta Dominica: «Parábola del Fariseo y el Publicano». San Lucas, XVIII, 9-14.

Comunión y junta general de las Conferencias de Caballeros de San Vicente de Paúl

Las conferencias de Caballeros de San Vicente de Paúl, celebrarán en la iglesia de la Merced el domingo 25 del actual los siguientes actos en honor de su celestial Patrono San Vicente de Paúl: A las ocho de la mañana, misa de comunión general con plática evangélica.

A las nueve de la mañana. Junta general en el salón de la Biblioteca de la Comunidad de Padres Paúles de esta iglesia.

El Presidente general don Luis B. Corrales, encarece la asistencia a los asociados e invita a los Protectores y Bienhechores de las Conferencias.

Primitiva Real y Muy Ilustre Archicofradía de los Desamparados

Hoy, sábado 24, a las cinco de la tarde se reunirá en Campanario 70 altos en Junta General extraordinaria, la Primitiva Real y Muy Ilustre Archicofradía de los Desamparados, para deliberar sobre la construcción del altar a Nuestra Señora de los Desamparados.

Se ruega la puntualidad en la asistencia a los cofrades de ambos sexos.

TRADICIONALES FIESTAS DE CAMPO FLORIDO COMO HOMENAJE A SANTA ANA

Los días 25 y 26 de julio de 1937, con motivo de celebrarse la festividad de Santa Ana patrona de este pueblo.

Programa

Día 25.

A las 12 m. Se izará la bandera nacional en la iglesia parroquial con salva de voladores y repiques de campanas, anunciando el comienzo de la fiestas.

A las 8 p. m. Salve cantada por las señoritas que integran el coro que dirige magistralmente la señorita Herminia Gallo.

A las 7 p. m. Apertura de la gran verbena en todo el parque de la localidad.

Día 26:

A las 7.30 de la mañana, misa de comunión general en la que recibirán el pan eucarístico un numeroso grupo de niños.

A las 10.30 de la mañana, misa solemne oficiada por el P. Cándido Fraga Santalla, que dirige actualmente la Parroquia, siendo acompañado el expresado Padre por dos renombrados sacerdotes de la capital y armonizada por el ya mencionado coro. Predicará Monseñor Tudurí.

A las 1 p. m. Diversos espectáculos consistentes en amenos entretenimientos como: carreras en sacos, juegos del sartén, carreras de bicicletas palo ensebado etc.

A la 1.30 p. m. Gran fiesta infantil en la sociedad Liceo con una artística piñata y baile para los niños.

A las 6 p. m. a imagen de Santa Ana, recorrerá las principales calles de la localidad, acompañada por sus innumerables fieles devotos, a los acordes de un conjunto musical.

A las 7 p. m. Continuará triunfante la monumental verbena y baile al aire libre en el parque.

A las 8. p. Dará comienzo en los amplios salones del Bar Unión un suntuoso baile de Pensión, amenizada por la popular orquesta Habana, que dirige el compositor Estanislao Servia.

A las 8. 30 p. m. Gran baile en el amplio local de la casa Martí 20, amenizada por la orquesta de Pedro Elósegui, con su cantante Rigoberto Díaz y un gran septeto.

Juegos lícitos del día 21 al 26. Servicio de ómnibus. La Ruta 62 aumentará el servicio entre Guanabacoa y Campo Florido, durante los dos días del festival.

FIESTA ANIVERSARIO DE LA AGRUPACION JUVENIL DE CABALLEROS CATOLICOS

Con la valiosa cooperación del magnífico tenor de la voz de oro, señor Agustín Godoy.

Salón de actos del Convento de los RR. PP. Franciscanos, Aguiar 87, Habana.

Domingo 25 de julio de 1937 a las cuatro de la tarde.

Entrada: 30 centavos.

Primera parte:

1. Himno Nacional, por la señorita Angelita Dopazo.
2. Palabras de Apertura.
3. a) Así cantan los chicos, a dos voces, de J. Guridi.
   b) Tú, célebre habanera de E. Sánchez de Fuentes, arreglada a tres voces, por el coro de la Agrupación Juvenil bajo la dirección del R. P. Benigno de Iturriaga.
4. Piccolino, zapateado por el juvenil Jesús González, Giroz, acompañado al piano por la señorita Angelita Dopazo.
5. Números de canto por el señor J. Janeiro acompañado al piano por la señorita Angelita Dopazo.
6. Canciones españoles y argentinas por la diminuta artista Onelia Fernández, acompañada por la señorita A. Dopazo.
7. El cuartito de hora, entremés de los hermanos Quintero con el siguiente reparto: María Luisa, Angelina Dopazo; Rogelio, Florentino Hernández.

Segunda parte:

1. Cuadro argentino, por el trío Hermanos Valea-Rodríguez.
2. Poesía Afro-cubana, declamadas por la precoz artista Gladys Pinillo.
3. Números de guitarra y de canto por el duetto Purón.
4. Romanzas, por el gran tenor señor Agustín Godoy, acompañado al piano por el R. P. Benigno de Iturriaga
5. El novio de doña Inés; comedia en un acto original de Javier de Burgos, por el Cuadro Artístico de la Unión 27.

INFORMACION TELEGRAFICA

(DEL INTERIOR DE LA ISLA)

Por nuestros corresponsales, a través del hilo directo del DIARIO

PINAR DEL RIO

SANGRIENTA TRAGEDIA

PINAR DEL RIO, Julio 23. DIARIO, Habana.—Antonio Ma. Rivera, soldado perteneciente a la Banda de Música del Regimiento No. 8 de esta provincia, hizo cuatro disparos contra Julia Hernández, de la raza negra, de la cual se encontraba divorciado, produciéndole la muerte instantáneamente. También hirió de gravedad a su ex-suegra, Irene Hernández, de 40 años. Inmediatamente volvió contra sí el revólver de reglamento, haciéndose un disparo en el corazón, falleciendo. El hecho ocurrió esta mañana en la cuartería situada en Retiro No. 7. Corrieron el peligro de de ser también víctimas en el trágico suceso, su cuñada y una hijita de la víctima que se halla enferma. Hasta este momento se ignoran los motivos de la tragedia. Las autoridades están actuando. — Guillermo Rodríguez, Corresponsal.

HABANA

PRO LEY RETIRO AZUCARERO

SANTA MARTA, Julio 23. DIARIO Habana. — Con la asistencia de los obreros y empleados y de todas las fuerzas vivas y el presidente de la Asociación de la Prensa, Cabrera Cardoso, se reunieron nuevamente, activando la campaña Pro Ley del Retiro Azucarero, acordando también entre otros asuntos, la proposición del señor Lorenzo del Valle, en lo que concierne dirigirse a la comisión que estudia la realización del Plan Trienal, así como a su autor el coronel Fulgencio Batista: pedir públicamente, a los señores Salvador Martínez Iñiguez y Armando Gómez, presidente e iniciadores del Comité gestor provincial de Camagüey, su apoyo y adhesión a esta humana y necesaria ley para la clase trabajadora de la primera industria de Cuba, incluyendo la Ley del Retiro Azucarero en el magno y acertado Plan Trienal.—L. del Valle, Corresponsal.

MATANZAS

HERIDO DE GRAVEDAD

MATANZAS, Julio 23. DIARIO Habana. — En Manguito fué herido de gravedad, José Rey Mosquera, al ser atacado por los hermanos Antonio y Enrique Rey, cuyo hecho está investigándose.

—En la finca «San Francisco», de Cabezas, fué destruida por un incendio la casa de Florentino Alemán, desconociéndose el origen del fuego.

—Ha denunciado el Dr. Luis Oteiza, que el Dr. Pedro Quintana, tomó posesión violentamente de la Jefatura Local de Sanidad, en Unión de Reyes, apoderándose de la correspondencia, por lo cual en estos momentos hay dos Jefes de Sanidad en dicho pueblo.

—Esta tarde falleció en su domicilio de esta ciudad, el antiguo y querido comerciante, Eugenio Iturralde, dueño de la ferretería que lleva su nombre, situada frente al Mercado. Dadas las simpatías que disfrutaba en esta población, sus funerales, que se efectuarán mañana, constituirán imponente manifestación de duelo.—Lovio, Corresponsal.

SANTA CLARA

MANIFESTACION DE LAS FUERZAS VIVAS

PLACETAS, Julio 23. DIARIO, Habana.—Hoy se celebró en esta ciudad una imponente manifestación, para protestar contra la supresión por la Secretaría de Gobernación, de los capítulos correspondientes a las casas de asistencia pública, por carecer de hospitales y establecimientos similares, de la construcción del cementerio civil, becas para niños pobres en el colegio «Luz Caballero», el alumbrado público del pueblo de Báez, la rotulación de calles y numeración de casas, obras éstas de imperiosa necesidad pública.

Todas las actividades comerciales quedaron paralizadas a las doce m. cerrando sus puertas el comercio y la industria en general, en señal de adhesión al movimiento, en el cual tomaron parte todas las clases vivas de la población, y el pueblo en general.—Banga, Corresponsal.

LE ROBARON 70 PESOS

ENCRUCIJADA, Julio 23. DIARIO Habana.—En el domocilio del billetero Manuel Touza, situado en la calle Rafael Casillas, efectuóse un robo, sustrayendo a dicho billetero setenta pesos. Los ladrones arrancaron una tabla para penetrar en la casa El perjudicado vivía solo.

La policía conoció del caso y está practicando las investigaciones del caso.—Corresponsal.

CELEBRO SESION EL CLUB ROTARIO

CAIBARIEN, Julio 23. DIARIO, Habana.—Bajo la presidencia del señor José Cueto, con la asistencia de casi todos sus miembros, celebró sesión el Club Rotario. Figuraban como invitados de honor, los doctores Humberto Arnaez, García Alfaro, Director y Subdirector del Instituto de Remedios, respectivamente. El doctor Arnaez disertó sobre este centro docente. Hablaron para saludar a los visitantes los señores Mario Figueroa y Miguel López, y el nuevo miembro Dr. Alberto Castillo. Conoció el Club una comunicación del Jefe de Obras Públicas, prometiendo comenzar en breve los trabajos de la carretera de Caibarién a Remedios. Se acordó protestar del arreglo que se está haciendo en la ruta de Remedios a Placetas.—Corresponsal.

RESULTAN VARIOS HERIDOS AL VOLCARSE UN CAMIONN

SANCTI SPIRITUS, Julio 23. DIARIO, Habana.—A la una de la tarde en el lugar conocido por «Cuto», entre esta ciudad y Guayos, en el kilómetro 385 de la ruta central, volcóse el camión que guiaba José Suárez Barreras, natural y vecino de ésta, soltero, resultando heridos el chofer Suárez, Raúl Castillo Campanioni, Emilio Todeldo Serrano, de carácter leve; y grave, el menor Joaquín Valdivia Jiménez, siendo asistidos en la Casa de Socorros, por el doctor Heriberto Hernández Jiménez, el practicante Tulio Galí y auxiliar Héctor Frenes. Motivó el accidente el haberse interpuesto, cerrándole el paso, un ómnibus, el que se ignora a que empresa pertenecía. El teniente de la Policía, Antonio Ruiz Beltrón, levantó acta, quedando detenido a la disposición del Juzgado el chofer Suárez.

Las fiestas de Santiago.

Con el acto de la coronación de la reina, señorita Mercedes Trelles Reyes y su corte de honor, a las nueve de la noche, en la escalinata del palacete de la sociedad «El Progreso», comenzarán esta noche las tradicionales fiestas de Santiago, que durarán hasta el día 26. La ciudad está animadísima. Por doquier habrá festejos populares. — Serra Carbonell, Corresponsal.

CAMAGUEY

POR LA REPOSICION DE UN MENSAJERO

JATIBONICO, Julio 22. DIARIO, Habana. — El comercio, las sociedades de Propietarios y las autoridades dirígense en una instancia al Secretario de Comunicaciones, pidiendo la reposición del mensajero Abid Cañiñares, fiel cumplidor en la distribución de la correspondencia. Unense a la petición los periodistas y corresponsales. — Elías, Corresponsal.

Anuncios Clasificados de Ultima Hora

COMPRAS

9 CASAS.

COMPRO CASA DE PORTAL, TRES habitaciones y demás comodidades, en Santos Suárez o Jesús del Monte, frente a líneas de tranvías o guaguas. Informes a Salvador Rivero, de 9 a 11, p. m., exclusivamente. Telf. M-7911. No corredores.

COMPRO CASA EN LOS REPARTOS, $7.000. Vendo también lindísima casita en Nicanor del Campo, $8.500. Otra, Ampliación Almendares, 5 cuartos, 5 baños, nueva, $7.700. Ganga; no corredores. FO-2959.

17 MUEBLES y PRENDAS

COMPRO SILLAS DE ACADEMIA, con brazo para escribir y útiles de colegio, mapas, etc. Perseverancia número 22, bajos. Telf. U-1289.

REPARACIONES

42 MUEBLES y PRENDAS

RIONDA

Esmaltado y reparación de refrigeradores y neveras con calefacción eléctrica. Personal especializado. Infanta 52 y medio, entre Desagüe y Benjumeda. Telf. U-3968.

VENTAS

48 CASAS

REPARTO MIRAMAR

Avenida Séptima, se venden tres elegantes chalets, en precio de $12,000, $13,000 y $17,000. Otro, calle Seis y Quinta Avenida, dos plantas, en $18,000. Más informes: J. P. Quintana e Hijo, Chacón número 23, departamento 3: M-8182.

REPARTO ALTURAS DE ALMENDARES DE NICANOR DEL CAMPO

Se vende elegante residencia de esquina, compuesta de jardín, portal, sala, hall, comedor, 5 habitaciones, cocina, pantry, garage y demás servicios. Precio: 8,000, con sólo $4,500 de contado y reconocer 3,500 pesos, a un módico interés. Más informes: J. P. Quintana e Hijo, Chacón número 23, altos, departamento 3: M-8182.

Ampliación de Almendares GANGA

Vendo residencia de una planta, compuesta de jardín, portal, sala, hall, 4 habitaciones, baño completo, comedor, cocina, pantry, garage, cuarto de criados y traspatio al fondo. Precio: $5,000. Más informes: J. P. Quintana e Hijo, Chacón número 23, departamento 3: M-8182.

HABANA CASAS EN VENTA EN CALLES COMERCIALES

Galiano de San Rafael a Concordia, acera de los pares, dos plantas, con un gran comercio: $50,000; Galiano de Neptuno a San Lázaro tres plantas, con comercio: $20,000; Neptuno de Galiano a Prado, dos plantas, con comercio: $26,000; Monte de Cuatro Caminos a Aguila, tres plantas, con comercio, 400 metros de superficie: $40,000; Reina próximo a Campanario, dos plantas, con comercio: $27,000; Prado, acera de los pares, casa de cuatro plantas, moderna: $55,000; San Rafael de Galiano a Prado, acera de los pares, cinco plantas, gran comercio: $125,000; Aguila próximo a Neptuno, una planta, 10 por 25: 10.000 pesos; Aguila, esquina, de Monte a Barcelona, dos plantas, gran comercio: $27,000. Más informes: J. P. Quintana e Hijo, Chacón número 23, altos, departamento 3: Telf. M-8182.

ALTURAS DEL REPARTO MIRAMAR

Se desean tomar 8,000 pesos en primera hipoteca, al 8 por ciento, sobre residencia de esquina, valorada hoy en 35,000 pesos. Tratos directos: Chacón número 23, altos, departamento 3. Telf. M-8182.

Se vende casa de esquina, dos plantas, con dos comercios. Construcción moderna, rentando $90.00. Precio: $12,000, situada en lo más céntrico de La Habana. Informan en Chacón número 23, altos, departamento 3. Telf. M-8182.

Se vende casa moderna, de cuatro plantas, situada en la calle Maloja próximo a Angeles, rentando 100 pesos y pudiendo rentar más. Precio: $13,500. Más informes: J. P. Quintana e Hijo, Chacón número 23, altos, departamento 3. Telf. M-8182.

CASA MODERNA, VEDADO

Calle Paseo, brisa: sala, dos saletas, cuatro cuartos, cuarto y servicio de criados, baño completo, garages y dos patios: $12,500. Otra casa, modernísima, fabricación magnífica: $10,000. Lealtad 143, altos.

FERNANDINA, PROXIMO A MONte. Vendo $11,000, dos plantas, monolítica, 3 cuartos, baño intercalado, más 9 apartamentos. Renta 120 pesos. Sr. Matamoros, Centro de la Propiedad, Tejadillo 32.

VENTAS

48 CASAS

ALTURAS DEL RIO ALMENDAres: Vendo chalet de dos plantas, entre Avenidas de La Paz y La Tropical. Precio: $12,000, mitad contado y resto al 5 por ciento. Informes: Marrero, Aguiar 27: M-7774.

$2,700: VENDO UNA PLANTA MOnolítica, Almendares, parte alta: jardín, portal, dos cuartos, baño intercalado. Sr. Matamoros, Centro de la Propiedad, Tejadillo 32).

VENDO ESQUINA EN CALZADA DE Luyanó, próximo a Hijas de Galicia, una planta, monolítica: portal, 3 cuartos, baño intercalado y comedor: $3,500. Sr. Matamoros, Centro de la Propiedad, Tejadillo 32.

VENDO CASA ANTIGUA: DIEZ DE Octubre, 280 metros, en $5,000. Aproveche oportunidad. Sr. Matamoros, Centro de la Propiedad, Tejadillo núm. 32.

VENDO EN $3,000, LUZ PROXIMO A Egido, dos plantas, 8 por 20. Renta $60.00 y reconocer pequeña hipoteca. Sr. Matamoros, Centro de la Propiedad, Tejadillo 32.

VENDO: SAN LAZARO PROXIMO A Lealtad, dos plantas, moderna, 10.40 por 40: $17,000. Sr. Matamoros, Centro de la Propiedad, Tejadillo 32.

$3,500: VENDO DOS PLANTAS, MOnolítica, pegada Calzada Diez de Octubre: dos cuartos, baño intercalado y comedor. Sr. Matamoros, Centro de la Propiedad, Tejadillo número 32.

SE VENDE BUENAVISTA LINDA casa de mampostería, portal, sala, varias habitaciones y un gran patio cementado, cerca tranvías ómnibus y Havana Central al día el agua y la contribución Pasaje Pasaje Vía ciento cuarenta y dos y Villalón, Pogolotti, Marianao a todas horas.

$12,000: VENDO DOS PLANTAS MOderna, Crespo y Colón: sala, recibidor, 3 cuartos, baño intercalado, comedor, cuarto y servicio de criados. Sr. Matamoros, Centro de la Propiedad. Tejadillo 32.

49 SOLARES

$500. SOLAR EN ARANGO, ENTRE Rosa Henriquez y M. Pruna. 7-1/2 metros por 31.17; eran 5, quedan 3. I-6235. El dueño, Villanueva No. 10, entre Herrera y M. F. de Castro.

EN CALZADA Y PUNTO COMERCIAL

Vendo propiedad que mide 1,124 metros de superficie, rentando 68 pesos mensuales. Precio de ganga: $5,500. Véala hoy mismo. Situada en Calzada de Puentes Grandes, próximo paradero Omnibus de La Ceiba. Su dueño informa, en Chacón número 23, altos, departamento 3: M-8182.

SOLAR DE ESQUINA, VEDADO

Con frente a doble línea, 22 por 39 metros, a $5.50 metro. Otro, en Tercera, esquina, próximo a Malecón: $10.00 metro. Lealtad 143, altos.

SE VENDE BARATO UN BUEN lote de terreno, de esquina, con 2,500 varas, situado en la calle de J. A. Cortina y Carmen, reparto Loma del Mazo. Informes, días laborables: Telf. M-7911.

SE VENDE UN TERRENO MUY bien situado, a una cuadra de la Calzada de Ayestarán y dos de Tulipán, en la parte más alta de la misma y urbanizado, con todos los servicios de alcantarillado, agua, luz, etc. Tiene un frente de 38.15 varas por Lombillo, por 92.66 varas de extensión por la línea recta de uno de los costados. Y un frente de fondo a la calle Piñera, de 11.27 varas. Para informes: llamar al Telf. I-5876, o bien a L. Salmon. Telf. M-6368.

CALLE 23: AUN QUEDA ALGO excepcional. Se vende el mejor solar del Vedado, situado en 23 y Baños, (esquina de fraile), propio para residencia de lujo o gran casa de apartamentos. Mide 50 por 36 metros. Diga a su arquitecto que le haga un proyecto de lo que allí puede hacerse y seguramente lo adquirirá, por sus granres posibilidades de producir la más alta renta, dado el lugar privilegiado que ocupa. Vea los edificios de apartamentos fabricados en la calle 4 esquina a 11 y en 17 y 12 y es la justa confirmación de lo que aquí se dice. Para informes: Francisco Torres, Aguiar número 65, altos. Telf. A-7830.

50 FINCAS RUSTICAS

SE VENDE FINCA DE RECREO, con una gran casa, muchos árboles en producción, situada en la curva de Cantarranas, frente a la finca del doctor Bustamante y cerca de la finca Dulce Nombre. Precio: $5,500. Otra, Carretera Central, cerca de San Diego de los Baños, 5 y media caballerías: 5,500 pesos. Más informes, su dueño en Chacón número 23, altos, departamento 3. Telf. M-8182.

OPORTUNIDAD: VENDO FINCA de recreo, frente a Sans Souci kilómetro 12 del Parque Central. Costó $35,000, frente Carretera Central. Precio: $14,500. Infomes: Marrero, Aguiar 27: M-7774.

51 ESTABLECIMIENTOS

VENDO UNA BODEGA CON CANtina, en $1,300; una fuente de soda, en $1,200; una bodega, y barra, café y billares, en $4,000, una frente de la otra, del mismo dueño. Informes: Galiano 125, García.

OCASION: VENDO BODEGA CON cantina y cine al lado. Mucho barrio, en Calzada de mucho tránsito. Informes: Couto. Telf. FO-3424.

VENDO: 25 HOTELES DE TODOS precios, 10 casas de huéspedes, 50 cafés y lecherías, 60 barras, 80 cafés cantina, 50 panaderías y víveres, 10 casas de víveres finos y cantina, 4 tiendas de ropa, 10 carnicerías, 80 vidrieras de tabacos, 10 cines y arriendo dos cines. Solicito socio para un gran otro, otro para barra, otro para café, otro para bodega, otro para víveres finos y cantina. Recibo propiedades en pago o créditos. Todas facilidades de pago. Dragones y Prado, café: M-4739. Yáñez.

53 AUTOMOVILES y ACCESR.

SE REGALA UN FORD SEDAN DE dos puertas, cinco gomas nuevas. Informan: Campanario 94, entre Neptuno y San Miguel.

APROVECHE: REGALO CHEVROlet 29 AL 30, cuatro puertas, cerrado, en flamantes condiciones, motor garantizado a toda prueba. Necesito dinero. Regalo en $190.00. Verlo en Apodaca 46, bajos, esquina a Suárez: M-7226.

VENTAS

53 AUTOMOVILES y ACCESR.

SE VENDE, BUICK SEDAN, 1936, cuatro puertas, baúl y radio, casi nuevo, $895. Véalo en Calle 2, No. 327, Vedado. F-3577.

54 MAQUINARIAS

SE VENDE UN COMPRESOR DE aire de 200 libras, medio caballo; dos pistones y para dos corrientes; muy barato; y dos pistolas aire, en Reina 100.

A HACENDADOS Y COLONOS

Se vende un tractor Caterpillar, 2 toneladas; dos arados Sanders, de dos discos; un arado Lacrosse, tipo Camagüey, dos discos; un arado subsuelo, Killifer; un arado surcador, Killifer, una grada discos y 4 carros acero, Caterpillar, con truck ideal de acero, para tiro de caña. Precio total: 3,000 pesos. Para verlos e informes, dirigirse a Perales y Compañía, apartado 27, Aguada de Pasajeros.

MAQUINARIA PARA HACER LAdrillo, por la octava parte de su valor. Vendo un equipo para fabricar 100,000 ladrillos diarios. Está sin estrenar. Es un magnífico negocio actualmente. Urge su venta. Julio Marceliú, edificio La Metropolitana 531. Telf. M-6632.

56 MUEBLES y PRENDAS

CAJA CAUDALES, CUATRO PUERtas y cofre con gavetaría propia para joyería, si se quiere. También dos vidrieras y dos armatostes. Vendo, precios situación. S. Rafael 14-B1 entre Soledad y Oquendo.

CASA TIMONER. MONTE 88, GANga: Juegos de cuartos, $25.00, de 3 cuerpos, $35.00, $55.00, $60.00 y $75.00. Juegos sala, $35.00; juegos comedor, $40.00. Camas y aparadores modernos: $6.00.

NEVERAS

Reconstruídas y garantizadas, de todos tamaños y precios. Refrigeradores de uso, de todas marcas. Rionda, Infanta 52 y medio, entre Desagüe y Benjumeda. Telf. U-3968.

FAMILIA VENDE LUJOSO JUEGO de cuarto, último modelo; magnífico comedor, Renacimiento; sala y radio RCA. Todo nuevo. Urge venta, San Miguel 97, bajos, entre Lealtad y Campanario.

COMEDOR ESTILO INGLES, COSTO $400.00. Se da en $90.00. También lámpara de bronce: $22.00; y un juegode mimbre: $30.00. Telf. F-4172.

62 OBJETOS VARIOS

SE VENDE LANCHA MOTOR DE 28 pies, cabina con dos literas, especial para pesquería. Informan Teléfono M-9360, puede verse en 11 y río Almendares. «El Faro», Vedado.

PARA LAS DAMAS

70 INTERES PARA LAS DAMAS

«MICHAEL»: MASAGISTA. ESPECIAlidad en la reducción del abdomen. Masage de circulación y sueco. Telf. M-7674.

ENSEÑANZAS

75 PROFESORAS y PROFESORES

$1.00 MENSUAL: OCHO ASIGNAtuas, todas inclusive, inscribiéndose hoy, último día. Aproveche: Inglés, Taquigrafía, Teneduría, Mecanografía, Gramática, Ortografía, Aritmética, Caligrafía. Profesor Tizol: U-3782, San Rafael 87-A., bajos, esquina a Escobar.

ALQUILERES

79 HOTELES

HOTEL "ROMA"

O-Reilly esquina a Aguacate

Herederos de L. Delgado, Vda. de Franchi. En el centro comercial. Lujosas y frescas habitaciones. Comida exquisita servida en el «roof garden». Visite el Hotel «Roma», y convénzase: M-6944.

HOTEL «PROVINDENCIA, OBRAPIA 99, entre Bernaza y Villegas. Se alquilan habitaciones amuebladas, por meses y por día. Una persona, desde $25.00 mensual, con toda asistencia; matrimonio, desde $35.00 mensual; diario, desde $1.00, por persona.

80 CASAS de HUESPEDES

CASA DE HUESPEDES: HABITAciones con balcón y todo servicio, agua fría y caliente, excelente comida, moralidad absoluta, una persona desde $18.00. Teléfono M-1236. Neptuno 31, altos.

"FLORINDA"

Mansión residencial. Amplias y frescas habitaciones y un apartamento con baño de lujo, con comida. Inmediato a las playas y baño de mar, estando situada esta casa en esquina de fraile. Calle Línea 108, esquina a Seis, Vedado. Telf. F-3872.

CASA DE HUESPEDES, GALIANO 93. Teléfono M-1307, Nuevo dueño. Amplias habitaciones y departamentos. Ventilados, muy frescos. Buena comida. Moralidad absoluta.

82 APARTAMENTOS

EDIFICIO 8 Y 19 VEDADO

APARTAMENTO DE LUJO

1, 2, 3, y 4 cuartos, baños, cocina, frigidaire, luz, garage y restaurant.

Gran piscina.

F-3131

APARTAMENTO CON VISTA A LA calle y una habitación interior, baño y agua caliente, se alquilan en bonito y fresco edificio de San Rafael 37, altos, a media cuadra de Galiano.

83 DEPARTAMENTOS

CASA HUESPEDES, ORDEN COMpleto, bonitos departamentos, todo lo necesario; comida de primera, sin compromiso; baratos. O-Reilly 5.

INQUILINOS NO. 20, ALTOS, ALquilamos departamentos con balcón, uno con entrada independiente a trece pesos y catorce. Habitaciones ocho pesos. Informes El Encargado

84 HABITACIONES

CON DOBLE VIA COMUNICACION, por la puerta; baño y garaje, alquilo habitación a matrimonio sin niños a hombre solo. Se piden referencias. Calle L, No. 191, bajos, entre 21 y 13.

MUY BUENA HABITACION SE ALquila en $8.00, en Galiano 68, altos de «La Opera», entre Neptuno y San Miguel.

SE ALQUILAN DOS HABITACIONES con terraza independiente, juntas o separadas, desde $15.00 con comida. Malecón 6-A, 2do. piso. Tel. A5-3302.

PLAYA DE COJIMAR: REAL 7, CAsa de familia. Se alquilan dos habitaciones, ventiladas y amplias.

ALQUILO HABITACION, CON AGUA corriente y comida, a matrimonio u hombres solos. San Lázaro 217. Telf. U-5209.

ALQUILERES

84 HABITACIONES

SE ALQUILA UNA HABITACION; San Rafael 70, primer piso, derecha, a hombres solos; una sala a comisionista, profesional o matrimonio sin niño. Informan en la misma. Teléfono F-3022.

HABITACION CON TODO SERVICIO propia para matrimonio u hombre solo; ambiente familiar; agua fría y caliente. Teléfono M-3922. Prado 31, altos.

85 NAVES y LOCALES

LOCAL MODERNO CON VIDRIERAS propio para comercio, en la calle S. Rafael, se alquila en precio módico. Informes por el Teléfono U-3637.

ALQUILO BONITO LOCAL, PUNTO de lo mejor para dulces, helados, billetes, casa de cambio, a persona solvente. Informan: Galiano 120.

87 HABANA

SE ALQUILAN DOS ACCESORIAS en Animas y Soledad, reducido alquiler. Informan: Manzana de Gómez 240.

PERSEVERANCIA 11, ENTRE SAN Lázaro y Lagunas. Casita moderna, propia para matrimonio: Sala, cuarto, comedorcito, cocina, baño completo. Agua caliente. Llave en la bodega. Informa: Secades. U-1152, Hospital 6.

EDIFICIO CARRERA JUSTIZ, MANrique, entre Malecón y S. Lázaro. Se alquila en $50.00 al mes, fresco apartamento de esquina con sala, comedor, tres cuartos, cuarto de criados y servicios. Informan en el edificio.

$42, MODERNO 2do. PISO, SAN LAzaro 341, inmediato Universidad. Sala

MAS INFORMACION CATOLICA

PROGRAMA RADIADO DE LA ASOCIACION DE JUVENTUD CATOLICA DE MATANZAS

Programa que se radiará el domingo 25 de julio de 1937, por la Emisora C. M. G. H. de Matanzas, de 2.30 a 3.30 de la tarde.

1. Tema musical: La serenata de los Angeles.
2. Danza de E. Lecuona, piano y violín, señores Francisco Melero y Marino Rodríguez.
3. Punto doctrinal por el director de la Hora.
4. Ave María, de Mercadante, canto, piano y violín, señores Melero y Rodríguez.
5. Trabajo literario, Hacia la verdad por el asociado señor Toribio J. Carreño.
6. Noticias de interés católico.
7. Malagueña, de E. Lecuona, piano por el señor Melero.
8. Trabajo Literario Lo Nuevo y lo Antiguo de la Acción Católica, por el asociado señor Francisco Haded.
9. Melodía de R. Gastaldón, canto, piano, y violín, por los señores Melero y Rodríguez.
10. Tema dominical Las pasiones, (terminación) por el director de la Hora doctor V. Novo.
11. Noticias exteriores relacionadas con la Federación.
12. Danubio azul de Strauss, piano y violín, por los señores Melero y Rodríguez.
13. Vals, de Taboada, canto, piano y violín, por los señores Melero y Rodríguez.
14. Cierre de la Hora. Tema musical. Sintonice nuestra Hora de Radio Acción Católica todos los segundos y cuartos domingos de mes de dos y treinta a tres y treinta de la tarde.

HORA DE RADIO FIDES, DE LA OBRA PONTIFICIA DE PROPAGACION DE LA FE

La Dirección Nacional de la Obra Pontificia de la Propagación de la Fe, que ha establecido la Hora Radio Fides, y que viene funcionando todos los domingos en la Estación CMCY, Autrán en 1030 kcs, de 1.30 a 2.30 de la tarde, comunica por este medio, que se interrumpe el actual domingo 25 de julio.

El segundo período de la trasmisiones de la Hora Radio Fides empezará el primer domingo de Agosto, día primero de mes, a la misma hora y en la misma estación.

Aproveche esta ocasión para ofrecerse a recibir las inscripciones a la Obra Pontificia de la Propagación de la Fe, de aquellos fieles en cuyas Parroquias no haya sido establecida todavía canónicamente la Obra, e invita de nuevo a todos los católicos a inscribirse en dicha obra, según los deseos del Papa Pío XI, «Es nuestro deseo que todos los católicos se inscriban en la Propagación de la Fe.

Centros de inscripción y dirección nacional: Monseñor Arteaga, Palacio Arzobispal, Habana y Chacón, Habana. Teléfonos X-1046 y X-2046, o al secretariado Nacional, Teléfonos FO-1911 y FO-1912.

En cada diócesis se puede inscribir con esta inscripción: «Señor Director Diocesano de las Obras Pontificias de la Propagación de la Fe. Palacio Episcopal.

En las Parroquias donde esté establecida: Señor Párroco.

La cuota de socio ordinario es de 60 centavos al año. Monseñor Arteaga Presidente, R. P. Barrado S. J. secretario general.

PROFESIONALES

1 ABOGADOS Y NOTARIOS.

DR. RAFAEL TREJO LOREDO
ABOGADO
Juicios civiles en toda la República. Administración de bienes. herencias Campanario 90. Telf. A-6836.

DIVORCIOS
Muy rápido, a plazos cómodos en toda la República.
Cubanos y extranjeros, desde $20.00. Matrimonios en su domicilio. Ciudadanías.
De 9 a. m. a 6 p. m. Obrapía 17. Dr. Angel Fernández

ANTONIO L. VALVERDE
ABOGADO
ANTONIO R. VALVERDE
ABOGADO-NOTARIO
Testamentarías, intestados, división de herencia, hipotecarios, matrimonios, divorcios, jubilaciones, ciudadanías, juicios, diligencias judiciales evitando pleitos. Otorgamiento de instrumentos notariales de todas clases. Rapidez y economía. La Metropolitana 339 y 340: M-9062, Habana.

ORGANIZACION PARA COBROS Y Reclamaciones. Dr. F. Ortiz. Cobro de pesos, sin gastos. Cartas ciudadanía. Asuntos Judiciales en general. Gestionamos asuntos en toda la República. Manzana de Gómez departa mento 555, Telf. M-7874.

Vea los
ANUNCIOS CLASIFICADOS
de
ULTIMA HORA en la pág. 19

PROFESIONALES

3 DRES. en MEDICINA.

DR. J. LYON
(De la Universidad de París)
Especialista en la curación radical de las hemorroides, sin dolor ni operación. Consultas diarias, de 1 a 3, Concordia 27, altos esquina a Genios.

GABINETE UROLOGICO ALEMAN VIAS URINARIAS
Consultas gratis, de 7 a. m. a 1 p. m., y de 4.30 a 9. Consultas especiales, de 1 a 7 p. m., Jesús del Monte 135, bajos, frente a la quinta de Dependientes. Tratamientos modernos, con vacunas alemanas para curar la Gonorrea en 15 días, sean crónicas o mal curadas. Garantizamos que no quedan recogidas. Facilidades de pago. Impotencia y debilidad sexual, piel y sífilis.

DR. JOSE MARIA GATELL.
Cirujano dentista, Habana 98 entre Obispo y Obrapía Especialista en extracciones, puentes, coronas de oro y platino y dentaduras postizas. Arreglo de puentes y dentaduras en el día. A los clientes que lo deseen, les termino en 24 horas. Facilidades de pago. Consultas: de 8 a. m. a 8 p. m. Telf. A-8335

DR. JOSE M. PEÑA
Exclusivamente tratamiento de úlceras de la piel. Consultas: martes y sábados, 2 a 4 p. m. Calle J esquina a 9. Vedado, Habana. Telf. F-5812.

GABINETE MEDICO
OBSTETRICO DR. EVARISTO PEREZ RIVERO
DRA. AMPARO SOBRAL DE LEDON
Consultas de 1 a 4 p. m. Habana número 168, altos, entre Sol y Luz. Teléfono A-8930 Habana.

DR. J. B. RUIZ
Ex especialista del Centro Gallego, de los hospitales de Filadelfia y New York. Especialista vías urinarias, venéreo, sífilis y trastornos sexuales. Uretroscopía y Cistoscopía. Consultas de 1 a 3 Trocadero 35.

DR. FRANCISCO J. DE VELASCO
Corazón, Pulmones, Estómago, Intestinos
DR. RUBEN DE VELASCO
Corazón, pulmones, enfermedades de los niños. Consultas especiales, previo aviso. Salud 34. Telf. M-6068.

DR. ALFREDO COMAS
Especialista del Instituto del Cáncer. Enfermedades venéreas, sífilis, impotencia, afecciones de señoras, tumores del útero y pechos. Aplicaciones del Radium. Horas: de 2 a 5. Telf. M-7728. San Nicolás 70, Habana.

Dr. Alfredo Alvarez
Cirujano Partero de los Sanatorios Covadonga e Hijas de Galicia.
Consultas Diarias de 1 a 3.
CAMPANARIO 62.
Entre Neptuno y Concordia.
Telef. A-7148.
Habana

DR. AVENDAÑO FABRE
MEDICINA INTERNA
PSICOTERAPIA CLINICA
Consultas gratis para pobres, de 9 a 11. Pagas, de 2 a 5 p. m. Jovellar 12, esquina a San Francisco.

DR. JOSE ALFONSO
Ex-especialista del Centro Asturiano: ojos, garganta, nariz y oídos. Consultas mutualizables de 10 a 12 y de 3 a 5: $1.00; de 2 a 4: $3.00. Turno fijo $5.00. Operaciones módicas Monte 380. Telf. M-2330.

CLINICA VIAS URINARIAS
(EXCLUSIVAMENTE)
ENFERMEDADES DE LOS RIÑONES, vejiga, próstata, etc.. Tratamiento moderno y rápido de la Gonorrea y sus complicaciones. Nuevo procedimiento para la curación de la Impotencia y trastornos sexuales. Enfermedades venéreas. Cistoscopias, Uretroscopias y Cirugía Genitourinaria. Consultas y reconocimientos Completos, $2.00. De 4 a 7 p.m. Belascoaín 13 entre Virtudes y Animas. Teléfono U-2117.

DR. F. GARCIA CAÑIZARES
Graduado de las Universidades de La Habana y Madrid
Medicina General: Piel, Venéreo y Sífilis
San Lázaro 305-A. Telf. U-3071

PROFESIONALES

3 DRES. en MEDICINA.

EL DR. BIENVENIDO GIROUD
Se ha trasladado a San Lázaro 478 entre M y N, donde atiende a su clientela de 12 a 4 y los sábados de 11 a 1. Psicoterapia de enfermedades mentales y nerviosas, autosugestiones, debilidad cerebral, obsesiones y clínica general.

ENFERMEDADES VENEREAS
Moderno tratamiento: curación rápida y definitiva de la blenorragia, aguda y crónica y sus complicaciones. Tratamiento de la sífilis, reumatismo, varices y ulceraciones varicosas Reconocimientos: de 8 a 12 m. y de 6 a 10 p. m. Dragones 19, altos, Habana.

DR. OCTAVIO RIVERO
Asma, Tuberculosis, y enfermedades pulmonares. Ex asistente del Servicio del profesor Saye. (Barcelona); jefe clínico del Dispensario Antituberculoso Municipal. Consultas: lunes, miércoles y viernes de 12 a 2 de la tarde. Campanario, 43. M-6258.

DR. A. LABRADOR
Especialidad en enfermedades de señoras, flujos crónicos, venéreos y sífilis, corazón, riñones y pulmones. Inyecciones intravenosas. Se hacen toda clase de análisis. Consultas gratis, de 8 a 11 y media. Pagas, de 3 a 5. Angeles 3, entre Reina y Estrella. A-0801

DR. J. R. ALVAREZ
HERNISTA
Ex Director de «La Benéfica» del Centro Gallego
Edificio "América",
Jovellar esquina a N.
Telfs. U-5400 y FO-1361
Cura radical de la Hernia, sin recurrir a operación, ni al uso permanente del braguero. Desprovisto de peligro, dolor y complicaciones de todo género. El paciente puede continuar sus ocupaciones habituales.
Consultas, turno fijo

INSTITUTO DEL VIEJO
NEPTUNO 120
Especializado en el tratamiento de enfermos de más de 40 años. Servicio permanente. Laboratorio. Visitas domiciliarias. Curaciones. Consultas. Electricidad médica. Farmacia. Especialistas. Clínica. CUOTA MENSUAL $1.50. Obsequiamos el primer recibo.

DR. ROSAL
Ex-Asistente al servicio del profesor L. Sayé, en Barcelona: Tuberculosis, Pulmones, Corazón, Sistema Nervioso, Medicina Interna, Electricidad Médica, Diatermia, Luz Alpina, Consulta diaria, de 4 a 6, San Miguel 117, bajos, entre Gervasio y Escobar. Teléfono U-2342.

5 DENTISTAS.

DENTISTA
Dr. Vieta Moré
Curaciones de todas las afecciones de la boca. Especialidad: evitar extracciones dentarias, en mal estado, dejándolas curadas, haciéndose cargo también, le todos los trabajos concernientes a su profesión. Lunes, miércoles y viernes, de 9 a 5. Calle M. número 126, entre Línea y Trece, Vedado· Telf. F-4065.

6 COMADRONAS.

CONSUELO RUDA
Comadrona. Ex-interna de la casa de salud «La Balear». Muchos años de práctica. Consultas gratis. Belascoaín 74, altos, esquina a Jesús Peregrino. Teléfono U-5824.

COMPRAS

9 CASAS.

COMPRO UNA CASA O FINCA DE una caballería, cerca Habana, $3.000 a $3.500. Títulos limpios. Pago contado. No compro en puntos malos. No corredores. Teléfono I-5936

CASAS COMPRO: EN LA VIBORA de $1.500 a $2.500 para compradores directos, Estrada Mora. San Ignacio $50. Oficina Compra Venta de casas, de 9 a 12, de 2 a 4 M-7432.

COMPRO CASA EN HABANA, MOderna o antigua, que tenga mucho frente, no menos de ocho metros, informes: M-1072.

COMPRO CASA EN SANTOS SUArez o Víbora. Pago buen precio. Sr. Moreno: M-1072.

SE COMPRAN CASAS. NO PIERda tiempo. Traiga medidas de frente y fondo. Ultimo precio, condiciones de la venta por escrito. Campanario 90. Sr. M. Correa.

COMPRA VENTA
Casas, solares y fincas rústicas. Dinero en hipotecas. Pagarés, crédito alquileres. Merino Amargura 11, departamentos 14 al 17. Teléfonos: M-2887 y A-8344 de 10 a 12 y de 3 a 6.

10 SOLARES.

SOLICITAMOS MIL METROS APROximados terreno alrededor Habana, fácil comunicación calles o carreteras. Escribir: Juan Ravelo. Apartado 1312. Habana.

COMPRO UN TERRENO QUE NO sea muy grande para fabricar en la Habana, que esté bien situado, no quiero repartos. Guillermo Méndez. M-1091.

15 MAQUINARIAS.

SE DESEA COMPRAR MAQUINA para la fabricación de velas. Para informes hotel Royal Palm. D Valencia.

17 MUEBLES y PRENDAS

M-2680
COMPRO MUEBLES
Enseres establecimientos, baúles, maletas, máquinas coser y escribir, alfombras objetos arte, vajillas. Liquido casas completas. Todo lo que quiera vender. Trabajo los domingos. Voy al campo.

A 5-5932: COMPRO MUEBLES, HOgar, oficinas, establecimientos, clínicas pianos, onda corta máquinas coser, escribir, burós, librero, archivos metálicos, mamparas, divisiones, lunas. Lo que venda. A-5-5932.

COMPRO MUEBLES: X-1012
Máquina de coser, escribir, neveras, burós, archivos, lámparas y toda clase de muebles y objetos, casas completas, pagamos más. El Art. J. del Monte 142.

A-6620: COMPRO MUEBLES
Juegos de cuarto, comedor, sala, piezas sueltas, neveras, refrigeradores, máquinas de coser y escribir, muebles de oficina, radios y equipajes. Liquido casas de huéspedes. «La Moderna», Salud 3: A-6620.

I-3363: COMPRO MUEBLES
Se compran juegos de cuarto, sala, comedor, escaparates, aparadores, máquinas de coser y de escribir. Se pagan bien, I-3363.

U-3637: COMPRO MUEBLES PIANO máquinas coser, escribir, libros, objetos arte, lámparas, porcelanas, antigüedades, efectos clínicos, alfombras, plata, cuadros. Pago bien, acudo en seguida. Casa «Varadero». Telf. U-3637.

COMPRAS

17 MUEBLES y PRENDAS

U-2530
COMPRO MUEBLES
De todas clases: objetos de arte, lámparas, adornos finos, etc.
PIANOS
Verticales y cuarto de cola, máquinas de coser y escribir, libros, vajillas, bandejas de plata, etc. Pago bien. Negocio rápido: U-2530 «La Predilecta».

CAMAS OPERADOS
Sillones de inválidos, pesas y demás útiles médicos. Compramos, alquilamos y reparamos. U-3322. Neptuno número 161.

A-9003: COMPRO MUEBLES DE todas clases: objetos arte, porcelana, máquina de coser y escribir, cajas caudales y contadoras, muebles oficina, camas hierro, lámparas, sillones barbería y ropa caballero. Pago bien: A-9003.

A-6628
COMPRO MUEBLES
De todas clases; pianos cuarto cola; máquinas de escribir y coser; burós; archivos; neveras; objetos de plata; lámparas; oro; porcelanas; jarrones; vajillas; muñecos; estatuas bronce; columnas; cristalería; antigüedades. A-6628. «La Regencia». Suárez, 8 y 10.

Compro: M-9136

Muebles, máquinas de coser y escribir, contadoras, vidrieras, equipajes, lámparas, radios, neveras y objetos de arte.
MUEBLES DE OFICINAS EN GENERAL
Archivos metálicos, cajas de hierro, divisiones, mamparas, cafés, fondas, barberías, molinos de café. Compro todo. Avise a esta casa. Tenemos gran surtido. Háganos una visita.
M-9136

M-7084: COMPRO MUEBLES: MAquinas coser, escribir, burós, objetos arte, lámparas, piano, libros porcelanas, antigüedades, plata, alfombras, cuadros, casas completas. Pago alto precio. M-7084.

ORO, PLATA Y PLATINO
Compramos en prendas de todas clases: objetos de plata, bandejas, platos, escribanías, cajitas, juegos de café y cubiertos, etc. No importa que estén rotos. Rosarios de oro y plata, brillantes, esmeraldas, zafiros y rubíes finos
CARBALLAL Y HERMANOS
San Rafael 138, entre Gervasio y Belascoain. Telf. U-5744. Pagamos bien y vamos a domicilio

U-3637: COMPRO MUEBLES PIANO máquinas coser, escribir, libros, objetos arte, lámparas, porcelanas, antigüedades, efectos clínicos, alfombras, plata, cuadros. Pago bien, acudo en seguida. Casa «Varadero». Telf. I-3637.

COMPRAMOS ORO "LA DIADEMA"
Compramos prendas de todas clases. Pagamos bien. Si usted lo desea pasamos a domicilio. «LA DIADEMA». Amistad 52. Telf. A-7433.

SALUD 11
Gangas: caja de hierro 6 puertas, todos tamaños, contadora, vidrieras, armatostes, reja cantina, mostrador nevera refrigeración, vidrieras, 600 sillas Viena, mesa café, pupitres, sillones barberos, máquina escribir, regio juego despacho, neveras, equipajes, ventiladores. Visite ésta su casa. Compramos, cambiamos y vendemos: M-9136.

A-7795: COMPRO MUEBLES
De todas clases. Pagamos más que nadie. También vendemos, cambiamos y alquilamos. No venda sin antes hacer una llamada al A-7795. Vamos en el acto. «La Honradez», Máximo Gómez número 85.

DINERO
Sobre joyas.
En todas cantidades.
"LA PERLA",
Animas 84, casi esq. a Galiano.
Telf. A-8222

M-2655
COMPRO MUEBLES

U-5154: COMPRO MUEBLES
De todas clases. Pagamos más que nadie. También vendemos y cambiamos muebles y prendas. No venda sin antes hacer una llamada a Díaz y Chao. Telf. U-5154. Neptuno 197 y 200, esquina a Lucena.

U-1488: COMPRO MUEBLES
Maquinas escribir, pianos, radios, lámparas, objetos de Arte,, vajillas, alfombras, relojes, neveras, archivos, contadoras, burós, libros. Todo lo que venda. Negocio rápido. U-1488.

18 UTILES de OFICINAS.

COMPRO VENDO
Máquinas de escribir, sumar, calcular, coser, archivos, muebles oficina en general muebles modernos, joyería fina, objetos de arte y todo objetos de valor. «LA CONFIANZA» Suárez 7. teléfono M-9603.

19 LIBROS e IMPRESOS.

COMPRO LIBROS DE TODAS CLAses y en todas cantidades. Pago bien. Voy a domicilio. Diríjase a José Mari, Librería La Escuela en Monte y Egido

EXAMENES DE EMPLEADOS PUBLICOS
Ya están a la venta los libros, exáminese. Sea inamovible en su empleo. Por nuestro método puede lograr ser aprobado. Folletos del primer grado para empleados que ganen hasta 600 pesos anuales. Vale 40 centavos, para el segundo grado, empleados que devenguen hasta mil pesos. También cuarenta centavos y para el tercero, empleados que ganen de mil pesos anuales, en adelante. Volumen doble, $150, diez centavos más en cada envío, para recibir los certificados. Pídalos a Librería Albela, en Belascoaín 32-B, esquina a San Rafael. Apartado 511. Teléfono: U-5783, Habana.

COMPRAS

21 INSTRUMENTOS de MUSICA.

M-1627
COMPRO PIANOS

23 OBJETOS VARIOS.

COMPRO-VENDO BAÑADERAS, LAvabos, bidets, inodoros, fregaderos, mamparas, divisiones, puertas, persianas, maderas, tejas, escaleras, planchas zinc, 23 457entre 12 y 14. Vedado. F-6764.

Arrendamientos.

A-1 FINCAS RUSTICAS-URBANAS

ALQUILO CASA CAMPO MODERNA amplia, agua corriente, luz eléctrica, frutales, 50,000 metros, 12 kilómetros Capitolio. Finca «Mora Chica» Carretera Central, kilómetro 11 entrada por carretera Diesmero a San Miguel I-5695

TRASPASO CONTRATO ARRENDAmiento casa inquilinato dos plantas y parte de otra, en el mejor lugar de la Habana comercial Informes Teléfono A-6492.

SE ARRIENDA UNA FINQUITA DE recreo cerca de la Habana Informes a Frank Martínez Apartado No. 2150 Habana.

SE ARRIENDA FINQUITA DE CAballería y media, cerca de la Habana, con arboleda, pozo y cañada. Comunicación por guaguas. Fernando Expósito. Calzada del Cerro 544.

REPARACIONES

42 MUEBLES y PRENDAS

REPARAMOS SUS MUEBLES POR poco dinero, dejándolos nuevos. Casa Pardo, U-6761. Los moodernizamos barnizamos a muñeca y esmaltamos «Duco». Pinturas mimbre a vapor y neveras. Tapicería en general. Azogamos espejos. Trabajos garantizados San Rafael número 130.

REPARACIONES DE MUEBLES
CASA CORO
Barnizamos toda clase muebles. Combinaciones maderas, chapas y tapicerías. Especialidad en colores. Limpieza de muebles a domicilio. Estrella 27, entre Angeles y Aguila. Teléfono: M-2127

VENTAS

48 CASAS

ARMAS 30, PEGADO AL PARQUE Lawton. Véndese casa mampostería y azotea, más cinco habitaciones independientes en $2.800 y renta $35 Dueño Fuentes 24. Reparto Almendares. FO-3134.

REPARTO MONTEJO «VILLA ELyira», calle Esperanza y Cristina, dos cuadras Calzada Bejucal, véndese espléndida casa madera con 1000 varas terreno cercado, frutales y agua propia. $1.700 facilidades. FO-3134.

REBAJADAS VENDO DOS CASAS en Jesús del Monte. Su dueño Virtudes 147 1er piso izquierda de 2 a 6. No corredores.

OPORTUNIDAD VERIDICA: — SE vende casa con portal, sala, comedor, 4 cuartos, hall, garage, baño completo, terraza al fondo y gran patio con frutales. Calle F entre 16 y 18. Almendares. FO-1796

SE VENDE DIRECTAMENTE EN la Calzada del Cerro una casa de moderna construcción propia para Clínica, Sociedad o familia numerosa. Informan en la Calzada del Cerro 522 esquina a Lombillo de 12 a 2 p.m.

MAGNIFICA CASA CON PISCINA propia, Miramar Avenida Primera entre 24 y 26 Cinco cuartos, tres baños, lujosos preciosas sala, saleta, comedor, garage, tres terrazas, varios closets Informes José Agramonte, 192 calle C teléfono F-2463

VENDO MARIANAO PRECIOSA CAsa dos plantas, portal, sal a, comedor, cocina 2 cuartos, baño, patio, entrada máquina, $2300-00 Fonts San LLázaro 299 altos entre Hospital y Espada U-1393

VEDADO OPORTUNIDAD
Calle 21 entre J e I, acera de la sombra, se vende, elegante residencia acabada de construir compuesta de jardín, portal, barch, recibidor, sala, hall central, 4 amplias habitaciones, 3 baños intercalados en colores, gran comedor, cocina y pantry, 2 cuartos de criados, closets y timbres en todas las habitaciones, garage, patio y traspatio, mide una superficie de 525 metros. Costó $35.000.00. Se vende en $25.000.00. Véala hoy mismo. J. P. Quintana e Hijo, Chacón No. 23, altos. Departamento 3. M-8182.

VEDADO PARA RENTA
Calle Paseo entre 17 y 23, vendo casa moderna, dos plantas independientes, cada planta, jardín, portal, sala, hall, comedor, 3 cuartos, baño completo y servicios de criados, mide 222 metros de los cuales están fabricados 310 metros. Precio $12.000.00. Más informes: J. P. Quintana e Hijo, Chacón No. 23, altos, departamento 3. M-8182

VEDADO PARA RENTA
Vendo Edf. dos plantas, moderno, cada planta dos casas rentando más del 8 por 100, libre. Precio: $26.500.00. situado calle 25 próximo a B, más informes. J. P. Quintana e Hijo, Chacón No. 23, altos. Departamento 3 M-8182.

VEDADO
Calle 23, vendo chalet dos plantas, construcción moderna, comtrucción moderna compuesta la planta baja de jardín, portal, sala, vestíbulo, saleta, 3 habitaciones, baño completo, comedor, cocina, pantry, patio y traspatio, arage. Altos: 3 habitaciones y baño. Precio: $26.000.00. Más informes, J. P. Quintana e Hijo, Chacón No. 23, altos. Departamento 3, M-8182.

VEDADO
Calle 17 vendo, residencia una una planta compuesta de jardín, portal, sala, hall, recibidor 6 cuartos, dos baños, comedor,, cocina y pantry, garage dos autos, traspatio con frutales. Precio: $14,500. Más informes, J. P. Quintana e Hijo, Chacón No. 23. Altos departamento 3. M-8182.

VENTAS

48 CASAS

GANGA: VENDO UNA CASA CALLE Vista Alegre, parque Mendoza; tiene portal, sala y saleta, cuatro cuartos, comedor, cocina y servicios, en los altos; bajos tiene independientes 3 habitaciones, servicios y garage capacidad para dos máquinas; tranvía. Se cambia por una casita vieja en la Habana. NoN Ncorredores. Se da en $10.000. Informan: Aguiar 116. Pancho.

VENDO URGENTE, CASA 2 PLANtas, independiente; Habana. Renta $31.00; moderna, mide 6 por 11-1/2: Sala, comedor, un cuarto, baño completo, cocina. Precio: $3.600.00. Informan: «La Gafita Moderna». Neptuno No. 180.

REPARTO «BUENAVISTA», VENDO nuevamente lujosa casa moderna, esq., de 8 y Ave. 3ra., con tres habitaciones, precio, $2.200 contado; $800 pagar en 4 años sin interés. Directamente. D. T. Silva, Avenida 7 entre 5 y 6. Teléfono FO-2149.

VENDO: AGUIAR CERCA DE MUralla, casa tres plantas independientes, de muy sólida construcción y techos monolíticos. Se vende en $10.000 por disolución de condominio. Informa, Guillermo del Monte, Habana No. 84. Teléfono: M-2474.

VENDO: INDUSTRIA CERCA DE Animas, tres plantas independientes en $10,000; es una verdadera ganga, por embarcar urgente para el extranjero. Informa, Guillermo del Monte Habana No. 84. Teléfono: M-2474.

VENDO EN $1,300, CASA FABRICAda en solar de 20 varas por 50, gran sala, saleta, 4 cuartos, pisos finos, doble forro, en Santa Amalia. Estrada Mora, San Ignacio 50: M-7432.

CASA EN $750.00. VENDO A CUAdra y media de la Calzada, en Santa Amalia, con 300 varas. Estrada Mora. San Ignacio 50. Telf. M-7432, de 9 a 12.

VENDO EN $900.00, CASA DE MAMpostería, con portal, sala, saleta corrida, dos cuartos, buena cocina, mosaicos finos, en Santa Amalia. San Ignacio 50. Estrada Mora: M-7432, de 2 a 4.

$1.400, SALA, 2 CUARTOS, COCINA y baño, 8x30 varas, pegada Calzada Víbora; para renta, 2 casas modernísimas y departamento interior, renta $52.00, $4.500; pegada Concha otra, $1.400. Tte. Rey 22. M-9430. Romero.

$4.975.00, 2 PLANTAS, CERCA BElascoaín; sala, saleta columnas escayola, baño intercalado, $2.000 efectivo; otra, sala, saleta, 3/4, comedor monolítico, $6.500. Urge venta. Tte. Rey 22, bajos. M-9430. Romero.

PLAYA GUANABO: VENDO CASA mampostería, jardín, portal, sala, tres habitaciones, baño intercalado, comedor, cocina. Informan: I-6550.

COMPRO CASAS
De 1,500 a 4,000 pesos, en Guanabacoa, Luyanó, Víbora, Santos Suárez, Marianao, Cerro, Buenavista y demás repartos. Trato directo con el comprador, resolviendo rápidamente, Aguila 118, altos. Telf. A-6577.

ESQUINA: 12 POR 24
Se vende en $6,000, Calzada de Concha cerca de la Compañía Lechera, propia para un gran edificio. Aguila 118, altos. Telf. A-6577.

CASA EN $5,600
Víbora, Concepción cerca de la Calzada, dos plantas moderna: sala, 3 cuartos, baño intercalado, comedor, cocina y patio. Renta: $50.00. Aguila 118, altos. Telf. A-6577.

CASAS, A $1,300
Una de 6 por 15: sala, comedor, dos cuartos, cocina, baño y patio, calle Santa Teresa cerca de la Calzada; otra, calle Estévez, cerca Infanta, moderna, 6 por 8. Renta: $15.00. Aguila 118, altos. Telf. A-6577.

VENDO CASA EN LA VIBORA, pegada a Santa Catalina y cine Méndez, con cuatro cuartos, garage y demás. Baratísima. Banco Canadá 322: A-8875, Díaz Ramos.

REPARTO SANTOS SUAREZ: EN $4,000, con portal, sala, recibidor, 3 cuartos, comedor servicios de criados y traspatio; dos casitas, a $2,200, con portal, sala, comedor, dos cuartos. Martínez y Prieto, O-Reiliy 23: A-6951 e I-3456.

REPARTO MENDOZA: $6,500, con jardín, portal, sala, hall, comedor, tres cuartos y dos cuartos de criados, garage y gran traspatio; esquina Juan Bruno Zayas, dos plantas, seis cuartos y garage: $7,500. Martínez y Prieto, O-Reilly 23: A-6951 e I-3456.

ALMENDARES: CALLE E. $8,000, con jardín, portal, sala, recibidor, 3 cuartos, comedor, garage, lujosa; Avenida Once: jardín, portal, sala, comedor, dos cuartos y dos cuartos altos y garage: $3,200. Martínez y Prieto, O-Reilly 23: A-6951 e I-3456.

CALLE HABANA, DOS PLANTAS, próximo al Palacio: sala, saleta, 3 cuartos, cantería: $7,300; Jesús María: sala, comedor, cuatro cuartos y dos cuartos altos: $6,200. Martínez y Prieto, O-Reilly 23: A-6951 e I3456.

REPARTO SAN JOSE 2 CASAS DE mampostería modernas, una para comercio esquina, la otra lado con portal, sala, comedor, 3 cuartos, baño, garage, pozo y servicio, las dos $2.800. Gómez M-4741.

VENDO LA SIERRA 5a ENTRE 6 Y 8, sin estrenar, jardín, portal, sala, recibidor, cuatro habitaciones; otra de criado, dos baños intercalados, comedor, cocina, pantry, closets, garage, traspatio. Dueño Vázquez, I-5815.

MUCHAS CASAS Y SOLARES
Tengo muchos compradores y vendedores, de todos los precios y medidas en la Habana. José B. Fernández, Obrapía 36. M-7430 y M-1506.

PROXIMA A CARLOS III, PRECIOsa casa: sala, comedor, 2 cuartos, monolítica, decorada: $3,400; dos plantas, moderna, inmediata Belascoaín: $5,500; Animas, dos plantas, moderna: $12,500. Prado 19: M-6513.

SANTOS SUAREZ: INMEDIATA A tranvías: portal, sala, comedor, tres cuartos, pantry, monolítica: $3,400; otra, amplia, Santa Emilia: $4,200; cerca Correa: portal, sala, comedor, 3 cuartos: $1,600. Prado 19: M-6513.

LAWTON: REGIA, PROXIMA A tranvías: sala, saleta, 3 cuartos, comedor, traspatio: $3,750; otra, portal, sala, comedor, 3 cuartos, moderna: $2800; inmediata Concepción: portal, sala, comedor, dos cuartos: $1,950. Prado 19: M-6513.

BUENAVISTA: DOS CASAS DE ESquinas, modernas, rentando 12 por ciento y solar anexo, ¡se regala: 2,700 pesos!; Ampliación de Almendares, casa monolítica, portal, sala, comedor dos cuartos: $2,400. Prado 19: M-6513.

LUYANO: PROXIMA A TOYO, CON sala, saleta, 2 cuartos: $2,400; otra, con portal, sala, comedor, cuarto: $1,350; Cerro, Primelles: portal, sala, saleta, 3 cuartos, comedor, regio baño y traspatio: $3,500. Prado 19: M-6513.

VENDO GRUPO DE CASAS, PARA repartir herencias; esquina con establecimientos, dos plantas, 13 por 18. Puede rentar 160 pesos. Aprovechen esta oportunidad para duplicar su dinero. Arrojo, Belascoaín 50.

VENTAS

48 CASAS

CASA MODERNA, EN SANTOS SUArez Vendo en $3.200, jardín, portal sala, 2 cuartos, baño intercalado, comedor, cuarto servicio criados, traspatio. Informan Fábrica 57 Frente al Parque teléfono X-2069.

REPARTO LA SIERRA VENDO PAra renta la mejor esquina fraile 6 y 3a acabada de construir, farmacia con casa anexa, véala pida informes. Abel Rodríguez FO-2212.

GRANDES GANGAS: ALMENDAres, gran casa con jardín, portal, sala, galería, dos cuartos grandes, baño intercalado, comedor, cocina, patio, traspatio y garage. Techos monolíticos, 10 por 47: $3,200. En Ampliación de Almendares, chalet nuevo: $3,500 y varios chalets más, en Almendares. La Sierra y Nicanor del Campo: M-1072.

HABANA

CASAS PARA FABRICAR,	VENDO:
Aguila, 208 metros	$10,000.00
Consulado, 8 por 33	12,000.00
Colón, 10 por 36	8,500.00
Industria, 6.50 por 23	7,000.00
Lagunas, 6.80 por 24	6,500.00
Manrique, 9 por 30	12,000.00
San Nicolás, 11 por 18	9,000.00
San Nicolás, 8½ por 35	9,500.00
Lagunas, (reedificar)	6,600.00
Reina 9 por 27	10,500.00
CASAS MODERNAS	
Prado (3 plantas)	$48,000.00
Perseverancia, una gran residencia, una planta	18.700.00
Edificio moderno, 4 plantas, San Lázaro, (Oigo ofertas)	25.000.00
San Carlos, 2 plantas independientes, 3/4	6.500.00
Barcelona, próximo Capitolio	13.000.00
Escobar, 2 plantas moderna	14.000.00

Varias más. Para informes completos sobre estas, pase por San Lázaro 195, altos. Teléfono A-9173.

CALZADA DEL VEDADO: DOS plantas, magnífica fabricación, calle J., calle B. y muchas más. Campanario 90. Telf. A-6836.

PASEO, VEDADO: HERMOSA CAsa, cinco dormitorios, a precio razonable. Hay para vender, lo que necesite. Campanario 90. Telf. A-6836, Sr. Correa.

MANRIQUE PEGADO A NEPTUno, para fabricar, 275 metros. Campanario 90. Telf. A-6836. Sr. Correa. Se compran y se venden casas.

SAN PEDRO: 260 METROS, PAra fabricar; Lamparilla, 10 por 26; O-Reiilly, 20 por 22, barata. Campanario 90. Telf. A-6836. Sr. Correa.

CALZADA DE MARIANO: SOlar de 2,600 varas. Muchos, baratos, en todos los repartos. Campanario 90. Telf. A-6836. Sr. Correa.

SAN JULIO: 3 DORMITORIOS, agua fría y caliente, barata. Se compran y se venden casas. Campanario 90. Telf. A-6836. Sr. Correa.

ALMENDARES, BIEN SITUADA: 3 dormitorios, confortable, en primera oferta razonable. Hay muchas más. Campanario 90. Telf. A-6836. Sr. Correa.

HABANA: LEALTAD, MODERNA, pegada a Neptuno, dos plantas y media, barata, 157 metros. Campanario 90. Telf. A-6836. Sr. Correa

TROCADERO: 4 PLANTAS, MOderna, 103 metros. Renta 125 pesos, barata. Para fabricar, lo que quiera. Campanario 90. Telf. A-6836. Sr. Correa.

ANIMAS, PEGADO A LEALTAD, 10 por 12, a como quiera el comprador. Ofrezca, no pierda esta inversión. Campanario núm. 90. Telf. A-6836. Sr. Correa.

GANGA. VENDO SEIS CASITAS A dos cuadras de la Calzada de Jesús del Monte. Precio de oportunidad. Informa su dueño al teléfono U-5490

EN MARIANAO VENDO CASA MAMpostería 2.500 pesos. Sala, comedor, 3 cuartos. Terreno 10 varas frente, 37 fondo. Renta: 25 mensuales. Informa: Estrella M-3683.

ACABADA DE TERMINAR, VENdo lujosa residencia, Arte Moderno. Lo mejor de Almendares. Dueño: Alonso, constructor. Teléfono: FO-1426.

¡GANGA! ¡GANGA!
Se vende casa de dos plantas moderna. Escobar próxima a Animas: sala, saleta, 5 habitaciones, baño de lujo, comedor, cocina, servicios de criados, cada planta. Renta: $100.00, en $13,000. Pérez y Solís. Obispo 65: M-6872

**VENDO CASA

VENTAS

SOLARES

SOLARES EN VENTA A PRECIOS DE OPORTUNIDAD
REPARTO MIRAMAR
Ave. 7a solar de 24 por 47 a $4.50; calle 14, solar de 24x53, a $4.00; calle 8 entre 1a y 3a. solar de 24 por 53, acera de la brisa, $3.75. Ave. 3a. esquina fraile 53 por 53 o menos, a $4.00; calle 1a entre 5a y 7a solar de 15 por 53 a $3.80; 5a. Ave. entre 8 y 10, acera de la sombra, 20x35 a $8.50. Más informes J. P. Quintana e Hijo, Chacón No. 23, altos, departamento 3. M-8182.

ALTURAS DE ALMENDARES
Ave. de Bélgica próximo a la Calzada solar de 18 por 50, precio de ganga; Ave. de la Paz 17 por 47 a $4.00; Ave. Central 17 por 35 a $4 y de Almendares 15x35, a $5.50; Calzada de Columbia 47x47, a $3 la vara; calle 8 y 9 esquina de fraile, Reparto Nicanor del Campo 47 por 60, a $4.75. Más informes: J. P. Quintana e Hijo, Chacón No. 23, altos, departamento 3. M-8182.

REPARTO LA SIERRA
Calle A próximo a 6 se venden solares, miden 48 por 48 a $3.25, también se venden en parcelas; calle B solar a la brisa 13x30 a $6.50; calle 9 solar de 20x50 a $3,50. Más informes: J. P. Quintana e Hijo, Chacón No. 23, altos, departamento 3. M-8182.

Ampliación de Almendares
Calle 12 entre 9 y 10, solar de 17x46 a $3.50; calle 11 solar de 17 por 35 en $1.800; calle 10 esquina de fraile 26x53 a $2.50; Ave. 7 solar de esq. 23x46 a $1.76; más informes: J. P. Quintana e Hijo, Chacón No. 23, altos, departamento 3, M-8182.

Calle Paseo solar de esquina, 1600 metros a $12.00; calles 23 solar de 18x25 a $12.00; calle 19 esquina de fraile 23x30 a $7.00; calle 7 solar de 18x50 a $8.50; calle 23 esquina 40x40 a $9.00; Más informes, J. P. Quintana e Hijo, Chacón No. 23 altos, departamento 3, M-8182.

VENDO ALDABO, LOS PINOS, 2 cuadras paradero ómnibus ruta 12, frente 8.000 varas con 40 frente cercada a 15 centavos. Está cercada de frutales. Al lado de «La Bombonera». Dueño FO-3134.

POR ALTURAS DEL VEDADO: calle 25 y 30, se vende barato propio para establecimiento, pegado al Centro Distrito, lugar de mucho porvenir por llegar allí el nuevo bosque de la Habana; facilidades de pago. Informa: González. U-2672.

SOLAR ESQUINA 18X35
Calle 625, lindísimo llano. Santa Ana Gustavo y Dolores, cerquita del fondo panadería, casi regalado, necesario personal solamente. Neptuno. U-1802. Llenin.

REPARTO MIRAMAR. — VENDEMOS en precio arreglado con facilidades de pago,, juntos o separados tres solares situados a la brisa en la calle Dos próximos a la Tercera Avenida. Medidas de cada uno, 17 metros de frente por 45 de fondo, 1,251.56 varas. Precio $3.25 por vara. Informan Edificio 'Casteleiro' Oficina Departamento 312, Sr. Colmenares.

MIRAMAR: VENDO SOLAR EN LA calle Catorce, cerca de la Quinta Avenida, único por su precio y situación, y otro, en la Quinta Avenida, esquina, a $10.00 vara. Informes: Ecuatorio Del Monte, Habana número 1. Tel. M-2474.

BALLO Y OFRESCA: VENDO SO- en Sanchez Habana 12 varas por 42 de fondo. Luaces media cuadra Carlos Tercera Mora. San Ignacio 50.

CON CONTADO Y $550 a $20.00 MEN Jesús vendo solar Avenida Santa Ana 663 varas, una cuadra Calzada Mora San Ignacio 50. Precios de 2 a 4.

VENDO SOLAR $275 CALLE AR- frente Parque Santa Amalia, 10 varas por 32, alto y llano. Calzada Mora, M-7432. San Ignacio de 2 a 4.

VENDE BARATO BONITO Y situado lote de terreno en Reparto La Coronela, con 6,830 cerca de Sans Souci y a una cuadra de la Carretera Central, con luz en producción. Informa Jorge Gutiérrez. FO-7876.

VENDE SOLAR, LO MAS ALTO del Mazo, linda con el elegante chalet de Pepín Rivero, 10x50, urge venta. Otro, Reparto Alquizar, calle 10 entre 3a. y 5a. a $2.75 vara. Otro, en Habana, San Lázaro, una de las mejores esquinas, 12x16 metros. Se aceptan ofertas razonables. Otro, Santo Suárez, calle esquina San Bernardino y España. 946 metros, $2,500. Pérez Castellón. Obispo 65. M-6872.

VENDEN OCHO SOLARES, FREN Cerrada Columbia, lugar alto, de 10 metros, a $2.50 metro. Verdadera ganga, con urgente venta. G. Lagunilla. Habana número 84. Telf.

SOLAR, FRENTE PARADERO FE- Ferrocarriles Unidos, compuesto de 1,000 metros, todo cercado y árboles frutales. Espléndido lugar para familia, rodeado de buenas residencias, con muy buenas comunicaciones. Guillermo del Monte, Habana número 84: M-2474.

¡ASOMBRESE!
1,000 METROS A RAZON 9 CTS.
En el caserío de Marianao y cruce de la gran Avenida del Bosque Habana. No pierda esta oportunidad. U-2269.

VENDO EN J. DELGADO ENTRE Primelles y Santa Catalina, solar de 17x31.88 vs., y otros más en calles y otros repartos. Dueño

REPARTO MIRAMAR, ESQUINA 29 y 30, situación ideal. Avenida 26, esquina 26, pegado a La Lisa, de medida suficiente amplia para muy grande, que evita pagar inútil encareciendo su casa y situación. Informa Abel Rodríguez. FO-2212.

ESTA MUY BARATO UN SOLAR de 17x35 en lo más alto y mejor de Lawton, a media cuadra de la Calzada y a la brisa. Informan: Telf.

49 SOLARES

MIRAMAR, CON FACILIDADES
Calle Dieciseis: $4.25, al lado de la Quinta Avenida. También otros en calle Catorce y calle Doce. Facilidades de pago. Informes: S. Olózaga, Ocho esquina a Tercera Avenida, Miramar. Telf. FO-3306.

MIRAMAR. AVE. 10. $4.25 VARA
Solar entre 5ta. y 3ra. Avenidas. Pocos pasos Quinta Avenida, donde se está pagando diez pesos. Informa: Olázaga. Calle 8, esquina a Tercera Avenida, reparto Miramar: FO-3306.

REPARTO ZICH
ALTURAS DE LA HABANA
Lotes, solares y casas, a plazos cómodos, en el lugar más alto, fresco y saludable de la Habana. Precioso panorama de toda la ciudad. Agua, luz, Telf. Cuatro líneas ómnibus Manzana de Gómez 211. Telf. A-6390.

SE VENDEN SOLARES EN EL RE- parto Kohly, primer Reparto salida Puente Almendares. También en el Vedado, calles 25, 27, 29, 30 y 32, precio de situación. Trato directo. Manzana Gómez 264.

MIRAMAR, CALLE 16, $4.25
Al lado Quinta Avenida. También otros en calle 14 y calle 12. Facilidades de pago. Informa S. Olózaga, 8 esquina a 3a. Avenida Miramar. Telf. FO-3306.

50 FINCAS RUSTICAS

VENDO UNA CABALLERIA VE- reda, buena vivienda, arboleda frutal palmar, $3.000 facilidades. Juan Miguel Fernández, Vereda Nueva.

TENGO PARA VENNDER, MUCHAS fincas rústicas de 1/2, 1, 2 y 3 caballerías; en Güira, San Antonio, Caimito, Ceiba, Vereda, Alquízar, Artemisa Guanajay y Cojímar. Banco Canadá, 322. A-8875. Díaz Ramos.

VENDO DOS CABALLERIAS, JUN- tas o separadas, frente a la Carretera Central, pegadas a Guanajay, tierra de primera, gran pozo. Baratísimas. Banco Canadá 322: A-8875, Díaz Ramos.

FINCA, CASI UNA CABALLERIA, frente por frente a la Carretera Central: $3,500 líquidos, 1,000 naranjas, 300 cocos, otros frutales palmas, casa, agua. Benítez, Carlos III número 12, edificio Providencia.

FINCAS RUSTICAS
ASOMBROSAS GANGAS

Finca toda de cultivo, parte de la finca «La Caridad», situada en el Realengo de San Marcelino de Calderón, término municipal de Holguín, zona rica, con vía férrea. Se compone de de 37 hectáreas. Precio al contado, sólo . . . $ 3.500

Finca de 27 y tres cuartos caballerías, con parte de monte, con maderas preciosas, situada en el camino Sta. Cruz a Camagüey, fondo de Guaicanamar. Procedente de la finca sitio, nombrada «La Jagua», al contado $10.000

Finca de 261 caballerías. Lote A y B, parte de la hacienda «San Pedro», en el término municipal de Isla de Pinos. Precio al contado . . . $10.000

Estudiaremos cualquier proposición que se nos haga. Escríbanos o pase por la Oficina de Inversiones. Calle F número 34, Vedado, Habana, y le daremos más detalles.

VENDO TRES CABALLERIAS MA- druga, colorada, aguada, 300 palmas, frutales: $3.400. Una caballería Vereda Nueva, llana, colorada, casa, pozo, palmar, frutales, $2.600, facilidades. Cano, Obrapía 46.

MAGNIFICA FINCA 2 CABALLE- rías en carretera terrenos de fondo para tabaco, papas, frutos menores, etc. Preparada regadío viviendas, caca tabaco, almacén, buena arboleda a una hora de la Habana. Entrega inmediata. Informa su dueño en Cienfuegos 52. No Corredores.

VENDO FINQUITA DOS CABALLE- rías, muchos árboles frutales, platanales, dos pozos con sus tanques, molino de viento, buena casa instalación sanitaria, alumbrado eléctrico, linda Aguada del Cura y Aeródromo Rancho Boyeros, bien cercada, terrenos propios para papas u otros cultivos, precio: $9.500. Informan: teléfono U-3876.

51 ESTABLECIMIENTOS

VENDO UN CAFE CON FUENTE soda, punto de mucho tránsito. Vende $18.00, no está atendida, alquiler $16.00, precio: $950.00. Informan Indio y Monte, Benito, café

VENDO UN CAFE-CANTINA, EN $1.500; una bodega; un café-lechería; una tintorería, todo con facilidades de pago. También facilito dinero para establecimientos; no compre sin antes verme. Informes: Dragones y Amistad, Café. Manuel Torres.

POR NO PODERLA ATNDER, VEN- do una fábrica de muebles con maquinaria bien montada, preparada para toda clase de trabajos y terreno Para más informes: Llame I-6251.

GRAN OPORTUNIDAD. SE VENDE una vidriera de cigarros, quincalla y billetes en un punto céntrico, lista para abrirse. Monte 192 de 9 a 12.

SE VENDE FONDA BARATA EN perfecto estado, buena venta. Informan en la misma 8 a 2 p.m. y 5 a 9 p.m. Suárez No. 1 frente café Ten Cent.

GRAN OPORTUNIDAD
Se vende una Farmacia por poco dinero. Informes: Teléfono M-1253, de 2 a 4 p.m.

ESTABLECIMIENTO VENDO BO- dega 10 años el mismo dueño, es un regalo. Véame se convencerá. San Joaquín No. 56 de 11 a 1 p. m. José Paredes.

EN $350, VENDO RASTRO DE MUE- bles o admito socio; tiene más en existencia. Acosta 115, casi esquina a Egido.

GANGA: EN $180.00, FLAMANTE negocio de frusas y casetas, en la Playa de Variato. Dueño, Sr. Valdés. Teléfono F-5712.

SE VENDE UN PUESTO DE FRU- tas con buena venta por tener otro negocio, en Zulueta núm. 36.

VERDADERA GANGA POR DESAVE- nencia de familia casi se regala, garage con gran venta gasolina 25 máquinas estorage. Lugar inmejorable. Precio: $900 Informes: M-8869.

SE VENDE CASA DE HUESPEDES en Prado. 10 habitaciones contrato por años. Buen precio. Informes: Neptuno 31, altos, Departamento número 6.

SE VENDE UN GRAN HOTEL CON 38 habitaciones y gran salón de café y restaurant con contrato por 4½ años y paga de alquiler $60.00. Se da en $3.000, $2.000 de contado y mil a pagar en plazos convencionales. Informa Antonio Vispo, Infanta 8, esquina a Velázquez. Habana.

SE VENDE UN PUESTO DE FRU- tas; hace esquina. Precio razonable. Informa Sr. Fernández. Egido 33.

VENDO PEQUEÑA PELUQUERIA, por tenerme que embarcar, verla y tratar Aguila 83 A, (Neptuno y Concordia)

51 ESTABLECIMIENTOS

VENDO VIDRIERA TABACOS CA- lle Monserrate $950, una barrita pegada al Capitolio $600, cafecito-Lechería moderno $350, bodeguita criolla $300. Informes Villegas y Teniente Rey vidriera café Alfredo.

EN EL MERCADO UNICO, POR CRIS tina, se vende casilla preparada para cualquier giro: café molido, víveres o ropa. Informa Fernando González, Neptuno 175, casi esquina a Gervasio.

NO PUDIENDO ATENDERLA, VEN do bodega cantina Villanueva y Rodríguez, Luyanó. Poco alquiler. O admito socio que la trabaje personalmente. Véame sólo de 3 a 6 p.m.

SE VENDE EN LA HABANA, UNA buena farmacia, por no poder atenderla buena casa, mucho tránsito muchas recetas, poco gasto. Es un gran negocio. Informes Lamparilla y Habana de 4 a 6. Dr. Díaz Navarro.

VENDO: DOS CINES, $15,000; DOS garages, en $3,500, cada uno; una casa de huéspedes, 24 habitaciones, en $1,500; un hotel, 90 habitaciones, en $8,500. Lo mejor. Informes: Galiano 125. Benjamín García.

VENDO BODEGA Y LA CASA PRO- pia en Consulado 5 Buena Vista, (Marianao) otra casa en la Víbora, compuesta de 2 cuartos, comedor, cocina, servicio y portal. Informan en Consulado esquina a 5, Marianao, a todas horas.

GRAN NEGOCIO SE VENDE UN garage céntrico con contrato, poco alquiler, tiene tanque para gasolina y bomba 40 máquinas estorage. M. Dono Morro 7 precio: $2,000.

52 BOVEDAS y PANTEONES

MAGNIFICA OPORTUNIDAD. SE Se venden dos bóvedas nuevas, una próxima a la puerta, otra a la calle central para precios e informes dirijase al café Vedado, frente al Cementerio. C. Suárez.

BOVEDA VENDO CERCA DEL PAN teón de los bomberos tapa de ocho y osario, precio $250 también acepto parte en radio Vedado, calle Dos 271 Angel. Telf. M-2632.

53 AUTOMOVILES y ACCESR.

VENDO CUÑA TERRAPLANE CU- pe o cambio por Ford o Chevrolet cerrado puede verse Miramar y Calzada de Columbia. FO-2740. Pancho.

IMPRESORES, MAQUINA CHAN- dler, nueva, alimentador automático, también nuevo; Cosedora Boston 5, un mes uso. Se venden en proporción. Véalas en O-Reilly 42.

FLAMANTE CUÑA STUDEBAKER convertible. Puede verse en Domínguez 17-C., Cerro. Precio: $575.00.

TENEMOS DOS ESTUPENDOS CHE vrolets 1936 Sedan cuatro puertas, en inmejorables condiciones de todo. Venga a verlos antes de que sea tarde. Precios: como de costumbre: los más bajos de acuerdo con nuestra fama. Damos facilidades. J. Ulloa y Co. Prado 5.

APROVECHE FORD 1936 CUATRO puertas, con pintura, gomas y todo nuevecito, cuero, baúl. Solamente 19.000 kilómetros caminados. Precio rebajado. Damos plazos. J. Ulloa y Co. Prado 5.

CHRYSLER 1936 SEDAN 7 ASIEN- tos, como nuevo, seis ruedas, cuero, radio, pintura. Solamente 4.000 kilómetros. Propio familia numerosa. Precio muy atractivo. J. Ulloa y Cía. Prado 5.

POR TENER QUE AUSENTARME Vendo Studebaker Presidente último modelo estado como nuevo. Sr. Cano. San Rafael 263 esquina a Infanta.

WHITE PROPIO PARA CUAL- quier trabajo a primera oferta estorba. Benjumeda y Plasencia. (Depósito de carbón) una cuadra Infanta.

SE VENDE LANCHA MOTORA DOS años, 22 pies motor marino económico, 2 juegos velas, toldilla impermeable, equipada, $160. Escriba H. M. Anuncios Clasificados este DIARIO

VERDADERA GANGA: CARBON, saca grande, de batería, primera de primera, con 120 libras de peso, cada saca, a $1.10. Se sirve a domicilio. Telf. I-3477.

FLAMANTE V-8 FORDOR 1936 SE dan de Luxe con baúl, gomas blancas, motor y pintura como nuevo. Véalo J 199 medio día.

PRADO 7
M-3876
Abierto hasta las 10½ p. m. Dodge convertible 1935; Buick 90-L., siete pasajeros 1935; Cadillac, 12 cilindros, modelo especial; Nash, siete pasajeros, Limousine 1935; Buick 41, Sedán Sport 1936.
Estos carros están igual que nuevos. Facilidades.

MARINA 2
Auto Service Co.
U-3685
Pontiac seis cilindros, Sedán 1935; Austin, camión ligero; Packard Coupé, dos puertas, asiento auxiliar; Buick 57, Sedán 1935; Studebaker seis cilindros, Sedán 1934.
No compre sin ver estos carros y los precios.

OQUENDO 1
U-1774
La Salle convertible 1934; La Salle, siete pasajeros, Limousine; Chevrolet Sedán 1934, seis ruedas; Lincoln, siete pasajeros 1931; Chrysler convertible, 5 pasajeros.
Reconstruídos y garantizados.

SE VENDE UN LINCOLN EN IN- mejorables condiciones. Véalo en Finlay 143: U-3163.

AUTOMOVILES. — SE VENDE ROY Roces 7 y 5 asientos, $500 y $350. Buick cuña 4 asientos $280; Hodsmobile cuña cerrada, 4 asientos, $250; Chevrolet 4 puertas $600; Cadillac cerrado 7 asientos $355. Garage Doval, Morro 5. A Habana.

VENDO UN PONTIAC 2 PUERTAS, perfecto estado. Se da en $90.00; no rebaja. San José 91 garagé.

53 AUTOMOVILES y ACCESR.

CAMIONES
CHASSIS
GUAGUAS
GRANDES oportunidades
PRECIOS rebajados
FACILIDADES de pago
MOTORES S. A.
27 y Espada
Habana

CAMIONCITO FORD DE REPARTO, propio para tintorería o panadería, a toda prueba y muy barato. Agencia Ford de Marianao.

SEDAN FORD 1931, PARABRISAS inclinado, en flamantes condiciones y a un precio muy barato, con facilidades de pago. Agencia Ford de Marianao.

CUPE FORD 1935, ESTA COMO NUE- vo y a toda prueba, propio para vendedor o particular, a un precio atractivo. Agencia Ford de Marianao.

SEDAN FORD 1935, 4 PUERTAS, DE vestidura de cuero, acabado de pintar. Se vende en 500 pesos, con facilidades de pago.

FORD, DOS PUERTAS, 1930, NUE- vos de todo, tenemos dos en $250. Verdadera ganga. Facilidad de pago. Agencia Ford de Marianao.

FORD VICTORIA, 1932, FLAMANTE, acabado de pintar, perfecto de mecánica y con gomas nuevas, se vende a precio de ocasión. Agencia Ford de Marianao.

54 MAQUINARIAS

VENDO POR EMBARCARME APLA nadora marca Arcloing o Portu (Caballito) de 12 toneladas trabajando en magníficas condiciones con contrato. Precio: $1,200. Edificio Metrojolitana departamento 213 teléfono M-7078.

SE VENDE CALDERA DE VAPOR, 60 HP.; un tanque, 7,000 galones; dos máquinas de tapar latas, una máquina de troquelar y hacer fondos, troqueles, etc., etc., Monte 475. Telf. A-9031.

IMPRESORES: DOS PRENSAS RO- tativas de tambor, tamaños Marina y Gaceta; 100 tipitulares de plomo y madera, material blanco, armatostes, armarios, mesas de imponer, galeras, chivaletes, etc. Se vende todo, junto o por lotes. Amistad 63, imprenta.

BOMBAS NEPTUNO. POR MENOS dinero compra lo mejor. Reparaciones de bombas y motores. Enrollados. La casa de los motores. Egido número 39. Teléfono M-4504.

VENDEMOS MUY BARATOS MO- tores eléctricos de petróleo, poleas, pedestales, ejes trasmisores, cajas de bolas y rolletes de todas medidas. Almeida y Cía. 10 de Octubre 175. X-2455.

TRITURADORA. ALLIS CHALMERS de dos mazas, casi nueva magnífica para barros, piedra dura, etc. etc. Baratísima, por no necesitarse. Planta de asfalto Concha 3 interior Gancedo, teléfono F-4328 y F 121 esquina a 13 Vedado.

PLANTA LUZ DELCO VENDO MUY barata 50 luces, funcionando perfectamente, instalada en la finca «Eva», kilómetro 3, carretera de la playa Baracoa, Bauta.

CONTRATISTAS-ARQUITECTOS
Precios reducidísimos: mezcladoras concreto, winches gasolina eléctricos vapor; bombas de agua; cortadoras cabillas; diferenciales; torre hierro, distribución de concreto; camión de volteo Brockway y herramientas: M-3193 de dos a seis p.m.

VENDEMOS MUY BARATAS DOS prensas hidráulicas de fabricación española de 500 y 300 toneladas. Almeida y Cía. 10 de Octubre 175 Telf. X-2455.

TOSTADORES CAFE «IDEAL RA- pid», 25, 40, 60, 100 kilos, tipo moderno recibidos directamente fábrica. También usados garantizados. Tostador Bola, café, maíz, cacao. Tostadores distintos tipos. Motores Diesel «WITTE» cinco diez caballos. Motores WITTE gasolina, nuevos, usados, todos tamaños. Repuestos motores WITTE. Repuestos Tostadores IDEAL RAPID. Motor monofásico dos caballos, poco uso, garantizado, barato. Frigidaire Electro Kold, seis pies, barato. Lamparilla No. 70, Apartado 1782. Habana.

MAQUINARIA, UNA TURBINA CON motor acoplada de 10x8, motor eléctrico de 250 H. P. Un dinamo nuevo de 20 kilowat corriente contínua 2 clutchs para motores. Félix Vila, calle 26 frente al Cementerio chino.

URGE VENDER MOTOR «GENE- ral Electric» 5 H.P. 110-220 Vols. 1725 R.P.M. Motor «Allis-Chalmess» 220 Vols, 3 fases 1750 R.P.M. 3½ H.P. Informes: Sr. Ruiz, San Joaquín 71. Enrollado y reparación de maquinaria eléctrica. Compramos y vendemos y cambiamos Motores Eléctricos.

VENDO PLANTA DE HIELO YORK 1, 2, 3 y 4 toneladas. Molinos para cacao, maíz y sal. Nordid 6 mazas 24 por 9. Bombas Triplex P.P. 450 galones p.m. Donkeys duples 1, 2, 3, 4, 5, 6 y 12 pulgadas. Cortina Salmuera y expansión directa. Pailas de cobre, tachos y bombas de vacío, máquina de vapor 10 y 100 H. P. Cepillo 4 caras Fay. Escopos de barrena cadena. Turbinas 2, 3, 4, 5 y 6 pulgadas. Croches 20, 60, 150 y 200 H.P. Compresor de aire 4x4 y 6x6. Motor de petróleo M. W. M. Disel 120 H. P. y 75 H.P. Winches de vapor eléctricos y de mano. Correas y poleas, diferenciales 3, 4, 6 y 10 toneladas. Motor eléctrico 150 H.P. 720 revoluciones. Tijera y punzón para herrería. Camión White volteo. Planta de éter. Manila No. 12 Cerro. Hilario García. I-5619.

SE VENDEN MUY BARATOS TRAC tores Fordson, arados, sirause cultivadoras Avery, motores y bombas de todas clases. Almeida y Cía. 10 de Octubre 175. X-2455.

56 MUEBLES y PRENDAS

VENDO CUARTO 3 CUERPOS ARTE Moderno $35, otro finísimo 8 piezas sala, $35, comedor, baratísimo todo último tipo Sillones sueltos. Monte 384 y San Joaquín.

VENDO JUEGO DE CUARTO MO- derno $35, otro 3 cuerpos finísimo completo, comedor $28, sala, caoba, todos modernistas. Piano $20, lámparas. Calzada Jesús del Mnte 27, altos, cerca Esquina Tejas.

URGE VENTA, REFRIGERADOR «General Electric» pequeño, lámpara madera renacimiento, juego mimbre portal de hule de seda y dos platos de bronce. Informes: Edificio Santeiro G y 25 apartamento bajos izquierda.

FAMILIA, VENDE LUJOSO CUAR- to 3 cuerpos, moderno, butacón tiradores carey, $125; regio comedor estilo bargueño, cueros policromados; Living-room, $60.00; neveras pomo; porcelana. Salud 54. Escobar y Lealtad.

SE VENDE UNA MAQUINA «SIN- ger», completamente nueva. Para más informes: Llame al Telf. M-3683.

FAMILIA VENDE LUJOSO JUEGO cuarto tres cuerpos modelo butacón tiradores carey $135, regio comedor Renacimiento tipo bargueño 12 piezas, baratísimo, Concordia 127, Belascoain y Gervasio.

SE VENDE UN JUEGO DE CUAR- to con escaparate de tres cuerpos Línea 105 esquina a 12 Vedado.

JUEGO DE CUARTO CAOBA NUE- vo, sillones, escaparate, dos lunas, lámpara pie, butacón, mesa dibujo, no gangueros verse tardes, Martínez. Obrapía 49, altos.

PARTICULARES: HOY MISMO UR- geme vender juego cuarto 3 cuerpos, nuevecito, $29; otro $40; otro regio, $75; sala, $55; comedor, $40; todo intacto. Escobar 9, bajos San Lázaro y Lagunas.

FAMILIA URGE VENDER JUEGO cuarto 3 cuerpos intacto $28, otro $39; otro regio, $70; sala, $30, comedor, $38; todo nuevo, moderno, Estrella 167, bajos, esquina Gervasio.

GRAN OPORTUNIDAD PARA HA- cerse de una magnífica mampara de cedro, propia para consultorios, clínicas, Colegios, hoteles, del siguiente tamaño: Largo, 410 centímetros por 265 de altura, cristales ingleses, 10x10 pulgadas. Villa de la Rosa de Crespo. Gertrudis y Gelabert.

LIQUIDO: 20 JUEGOS DE CUARTO, 3 cuerpos: $35.00; sala, $15.00; comedor: $30.00; coquetas: $3.00; mesas corredera: $3.00; camas y cunas de hierro: $2.00. «El Arca de Noé», Monte 298.

SE LIQUIDAN MUEBLES. JUEGOS de comedor Renacimiento con cuero repujado, $95. Modernos, $60. Cuarto, $70. Sala, $30. Camas de caoba, cameras, $10. Escaparates sueltos; una cómoda estilo inglés y una, chino. Manrique No. 73. Teléfono M-2424.

SE VENDEN POR EMBARCARSE, dos juegos de cuartos, un juego de comedor y una nevera eléctrica, no se molesten los muebleristas, sólo a particulares. Calle 27 No. 15, teléfono F-2435 Vedado.

FAMILIA QUE EMBARCA VENDE lujoso cuanto 3 cuerpos caoba última moda, comedor y recibidor renacimiento, lámpara y objetos arte, todo como nuevo y barato. Departamento 4, véalos. Prado 47.

MUEBLES CLASICOS Y NOVISI- mos estilos, de lujo y modestos, especialmente enchapados. Famoso refrigerador «Apex» que se paga con lo que ahorra. Maravilloso radio «Silvertone-Colonial», el de mayor alcance y la voz más clara. Visiten nuestros almacenes y exposición permanente. Aprveche las grandes rebajas de precios, al contado y a plazos. La Casa Ruisánchez. Angeles 13 y Estrella 23 al 31. Telf. M-2024. Sucursal: La Colonial, Reina 111, teléfono: A-9924.

"La Predilecta"
LA CASA QUE NO COBRA LUJO
REALIZAMOS
Enorme surtido de lámparas, de todos estilos: cuadros, adornos de porcelana, bronce y marfil, objetos para regalos. Aprovechen las gangas que estamos liquidando, San Rafael y Oquendo, al lado del bar: U-2530.

LA CASA INGLESA
SALUD Nº 9 ESQ. A RAYO
TELF. M-7179

LAMPARAS Y EQUIPAJES
Juego comedor Renacimiento: $65.00; cuarto, desde $20.00; sala: $28.00; sillones de portal: $9.00 par. Tenemos todo lo que usted necesite en muebles. Compramos, vendemos y cambiamos. Visítenos y será nuestro cliente. **«La Casa Inglesa». Salud número 9, esquina a Rayo. Teléfono M-7179.**

OBJETOS DE ARTE, JOYAS

A precios increíbles liquidamos todos los objetos propios para regalos
"LOS TRES HERMANOS"
Prado 94 y 96.
M-3834.

56 MUEBLES y PRENDAS

¡VERDADERO CHANCE! JUEGO DE cuarto completo, chifforrobe tres cuerpos; otro: $75.00; otro: $95.00; sala, fino: $35.00; comedor, Arte moderno; cama, lámpara $5.00, mesa de radio, sillones, sillas comedor, cenicero, aparador, chifforrobe tres cuerpos. Nada usado. Todas horas: U-1211. Sergio, San Miguel 172.

LIQUIDO SILLONES PORTAL, TA- buretes, sillas tijera. Otros muebles, sala, cuarto, comedor, neveras, radio, alfombra grande, cocuyera. Cambio por máquina Singer. Salud 47, entre Manrique Campanario.

REFRIGERADOR GENERAL ELEC- tric, pequeño, poco consumo, se vende barato en la calle «B», entre 8 y 10, La Sierra, al lado de «Villa Gloria. También lámpara de comedor de madera tallada. Véalas a todas horas.

SALUD 11
Necesito dinero. Visítenos. Regio juego cuarto, 2 y 3 cuerpos, sala, comedor, recibidor, neveras, sillas, sillones, lámparas, livingroom, tapizados y rejillas.

EQUIPAJES EN LIQUIDACION
Vidrieras de refrigeración completa, 500 sillas de Viena, banquetas de bar, mesas de café; aparato eléctrico de café, puro aroma; oficinas, regio juego despacho, libreros, burós, sillas, caja hierro, archivos, contadora, vidrieras, máquina de coser y escribir, equipo de refrigeración, fuente soda, 120 pupitres, 50 sillas de barberos.

COMPRO, VENDO Y CAMBIO
Antes de comprar, visite esta casa y compare precio
SALUD 11: M-9136

MUEBLES A PLAZOS
Juegos cuarto: $8.00 fondo; sala: $5.00 fondo; comedor: $8.00 fondo. Cambiamos muebles. Como en fondo. Precios sin competencia. **"LA VICTORIA", Monte 193. Telf. M-7458.**

VENDO UN VENTILADOR CO- rriente 220, es de techo en buen estadoo por $15.00. En Salud 85 tostadero de café El Morro.

POR AUSENTARME VENDO UN juego comedor estilo inglés, uno de cuarto moderno a buen precio para el comprador. Edificio Lens, 6 y 11, apartamento 1 (bajo) verlo 9 a 12 y 3 en adelante.

FAMILIA VENDE CUARTO $65.00, caoba: $135.00, $40.00; comedor: $48 Renacimiento $65.00, sala $35.00. Modernos. Radio Grunow corta $40.00, escaparate $12.00. Librero $12.00. Sitios 111 Campanario y Lealtad

GABINETE DE OPTICA "Versalles" PRADO Nº 120 ¡TELEFONO A-6617!

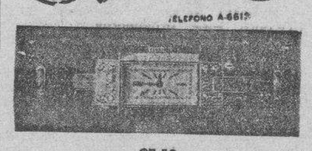

$7.50

$5.50
Estos preciosos modelos con máquinas garantizadas, pueden ser solicitados desde cualquier parte de la Isla, mandando 20 centavos más para franqueo, a la Joyería y Optica «Versalles». Prado 109. Teléfono A-6613. **Lorenzo del Toro.**

SE VENDE SMOKING COMPLETA- mente nuevo, talla 36, en 15 pesos calle 10 entre 5 y 7 Reparto Miramar

MUEBLES EN GANGA
Juegos de cuarto Arte moderno: $4.00 mensuales; comedor, caoba, último estilo: $3.00 mensuales; sala a recibidor, modernísimo: $3.00 mensuales; juego de cuarto tres cuerpos, caoba, últimas creaciones: $5.00 mensuales. Precios muy bajos.
"LA EMINENCIA" NEPTUNO 188
Entre Gervasio y Belascoain. U-2427

FAMILIAS. GANGA, VENDO JUE- gos cuarto de 3 cuerpos, completos, $98; otro, $115; otro, $140; comedor Renacimiento Español, $70; Arte Moderno, $50; juego sala, 9 piezas, $40; recibidor, $42; living-room, $98.50. No pierda esta oportunidad. San Nicolás número 63, al fondo de La Epoca».

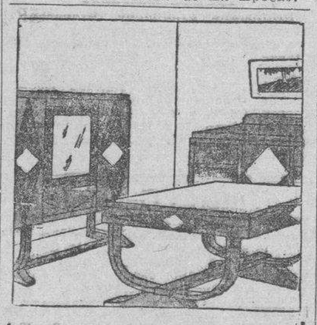

MueblesBaratos
Liquidación permanente de Radios, Juegos de Sala, Cuarto y Comedor. A VERDADEROS PRECIOS DE GANGA
VENGA A VERNOS EN SEGUIDA
AHORRARA DINERO. FACILIDADES DE PAGO. TOMAMOS SUS MUEBLES A CAMBIO
"LA CASA LOPEZ"
BELASCOAIN 76 ENTRE JESUS PEREGRINO Y POCITO TELEFONO U-1541.

MUEBLES A PLAZOS
Y al contado. Casa hierro. Compostela y Merced. Precio de liquidación desde los más modestos hasta los más lujosos. Tomamos muebles usados, en fondo. Vea nuestra exposición: M-1220. Alquilamos muebles.

MUEBLES EN GANGA
Juegos cuarto: $30.00; ídem 3 cuerpos: $40.00; sala, $15.00, comedor: $30.00; escaparates: $9.00; con lunas, $15.00; mesas correderas: $5.00, aparadores: $6.00; 6 sillas y 2 sillones $10.00; neveras: $10.00; máquinas de coser y escribir. Se cambian y compran toda clase de muebles, pagándo más que nadie **LA PRINCESA San Rafael 107, entre Escobar y Gervasio Telf. U-5926**

ANTIGUEDADES y OBJETOS
De Arte: crucifijos de tallas admirables, cuadros de mérito, bandejas, juegos de café, cubiertas, candelabros, escribanías, jarras, palanganas y otras cosas. Toda plata legítima. Alhajas antiguas y modernas en profusión, a precios reducidos.
CARBALLAL HERMANOS
San Rafael 138, entre Gervasio y Belascoain. Telf. U-5744

57 UTILES de OFICINAS

MAQUINAS DE ESCRIBIR
VENDO, COMPRO
Sumar, calcular, mimeógrafos, adresógrafos
MUEBLES DE OFICINA
De todas clases, juegos recibidor, burós, satélites, libreros, sillas giratorias, pupitres
CAJAS DE HIERRO
Cajas de archivos, archivos de acero, armarios de acero, tarjeteros. Kardex Mesitas para máquinas de acero
PROGRESO NUM. 3
entre Aguacate y Villegas: M-8638.

MAQUINAS DE ESCRIBIR
Se liquida un lote. Hay Underwood, Remington, Royal, Wanderer, Smith Broos y otras marcas, a escoger, desde $12.00. También varias portátiles. Véalas en Merced 66, altos: M-2991.

¡REALIZACION!
MIMEOGRAFOS EDISON DICK
Calculadores Monroe y Marchant. Máquinas de sumar y escribir. Archivos "SteelAge" y Gabinete Kardex. Cajas de caudales, mesas, burós de todas clases, contadoras "National". **LA NACIONAL, VILLEGAS NO. 93** entre Teniente Rey y Amargura. Teléfono A-9915.

MUEBLES DE OFICINA
COMPRO Y VENDO
Máquinas de escribir, sumar y calcular, mimeógrafos, adresógrafos y muebles de oficina; fluses y capas, a $2.00. Monserrate 39 y Parque de Zayas. Telf. A-8054.

VENDO BURO CORTINA CAOBA tamaño mediao, dos torres, poco uso Dragones 100, 2o piso.

MUEBLES DE OFICINA
VENDO Y COMPRO
Burós, sillas giratorias, pupitres libreros, satélites juegos de rec

Dinero-Hipotecas.

64 OFERTAS

HIPOTECAS: TENGO DINERO PAra hipotecas, grandes y pequeñas cantidades. Si ofrece garantía, resuelvo su orden en el día. Vallongo, Belascoaín 641.

PARTICULAR VENDE DIVISION madera y cartón puertas, puede ponerse cristal buena. Bonito juego cuarto, mesita comer chica. Galiano 57 esquina y entrada. Concordia, apartamento 1

DINERO

Doy grandes y pequeñas cantidades en primera hipoteca desde el 7 por ciento en adelante, para La Habana y sus barrios. Compro y vendo casas, solares y créditos hipotecarios. Compro y vendo Bonos y Acciones.

Julio C. Granda

Obrapía 33. Telfs. M-5921 y FO-1668

PRESTO DINERO: DESDE 500 pesos en adelante, en primeras hipotecas. También sobre panteones y condominios. No corredores. Campanario 90. Telf. A-6836. Sr. Correa.

65 BONOS y VALORES

JUEGO CUARTO MODERNO, $20; está nuevo, barato; lunas y bastidor sin una mancha; el 3/c., $30; moderno radio; otros muebles más por embarcar. Sitios número 40, San Nicolás y Rayo.

COMPRO BONOS Y ACCIONES DEL Banco Asturiano, Compañía Cubana de Electricidad, Bonos Centro Gallego. También se pignoran. Compro y vendo Bonos y Acciones de todas las Compañías, cotizables y no cotizables en la Bolsa. Manuel Piñol. Obrapía número 17.

66 GIROS y LETRAS

CAJAS RESERVADAS

Las tenemos en nuestras bóvedas, construídas con todos los adelantos modernos y las alquilamos para guardar valores de los interesados. En esta oficina daremos todos los detalles que se deseen.

N. GELATS Y COMPAÑIA

106 Aguiar 108, esq. a Amargura.

PARA LAS DAMAS

67 PELUQUEROS

PEREZ, EX-PELUQUERO DE «EL Encanto», va a domicilio. Permanente sin corriente; Croquinol $2.00; dos $3.50; aspiral, $1.60; melenas 30 cts. y niños $0.30. Corte y ondulación al agua 40 centavos. Marcel 50 y tintes. Teléfono U-6002.

MANOLO: PELUQUERO A DOMICIlio. Cortes permanentes. Croquinol, Sobriza, tintes y descoloraciones. Llame: Telf. M-6014.

70 INTERES PARA LAS DAMAS

PARA LAS DAMAS
INVENTO MARAVILLOSO

Cabello hermoso, abundante, sin canas ni caspa, ligeramente ondulado, se obtiene a los pocos días de usar la famosa AGUA DE COLONIA «CONDAL». Producto sin rival, para la vitalidad del cabello. Probar es creer. Resultados sorprendentes. Ventas en droguerías: Sarrá, Johnson, Taquechel, La Americana. Tiendas: El Encanto, La Isla de Cuba, El Chalet, La Casa Wilson y casas bien surtidas. Ojo con las imitaciones. No es legítima COLONIA «CONDAL», si el frasco no lleva la etiqueta color naranja.

BORDADORA FINA SE OFRECE para toda clase de trabajos a mano y a máquina. Especialidad en trabajos para novias, y canastillas. San José 27 1er. piso, por San Nicolás. Referencias teléfono F-3167.

MODISTA: ALTA COSTURA, EXperta cortadora y sastre de señoras, solicita casa para coser por día. También en su casa, recogiendo y probando a domicilio: A-9804.

CORTE Y COSTURA
$1.50 MENSUAL
ACADEMIA «SANTA TERESA»

San Rafael 71, entre Campanario y Lealtad. Hágase profesora en tres meses. Desde la primera clase usted podrá cortar sus vestidos por figurín. También clases por correspondencia. Pidan la primera lección, incluyendo 3 centavos para franqueo: A-6874.

SISTEMA "ALEMANY"
INSTITUTO CENTRAL DE CORTE NACIONAL

Directora: Srta. Delia Alemany. Perfecto y moderno corte. Aprenda a vestir con elegancia y distinción. Este sistema es el más fácil, al alcance de todas las inteligencias. Garantiza su enseñanza con rapidez y exactitud en 3 meses, por ajuste. Acabo de editar el último método de corte, profusamente ilustrado con 250 grabados de última inversión 1937. No necesita maestro, y con derecho a titularse. Pida hoy mismo el mejor libro, el más eficaz, que hace dos días acabo de tirar para beneficio y cultura de la Sociedad: el método más nuevo de corte nacional. Innumerables sucursales por toda la Isla. Sra. de Orfila, Luz 26; Srta. Hortensia, Atocha 6, Cerro; Sra. de Alfonso, San Miguel 69, por Manrique; Srta. Felicidad, paradero Orfila, Marianao; Srta. Nena, 18 entre 5 y 7, reparto Almendares. Damos clases a domicilio y se cortan moldes a la medida. San José 9.

MODISTA
Rosalía HERNANDEZ
San Rafael 152-B, bajos
esq. Oquendo: U-3127
Dobladilo de ojo a 2 cts. vara
Forramos hebillas a máquina.
Precios muy económicos
Plisados de todos tamaños
bordados, festones y ojetes en colores. Forramos botones. Hacemos vestidos de alta costura y económicos.
TENEMOS MENSAJEROS

PARA LAS DAMAS

71 PINTURAS e INSTALACIONES

MASAJES CIENTIFICOS PARA HAcer desaparecer la obesidad, corregir las líneas del cuello. Haga desaparecer la grasa de la espalda, que tanto envejece a sus encantos, atienda su cutis conserve su belleza, líbrela de manchas, granos y arrugas. Cuide de su cabello, tiñéndose con la tintura alemana de su color natural es la mejor de todas, por 50 cts. se tiñe la melena. Llame al teléfono M-2476. Ud. Será la mejor clienta. Consultas 2 a 6. Profesora J. Alonso. Villegas 70

MECANICO. SOLO CINCUENTA centavos limpio y arreglo máquinas coser para familias, cocinas gas y calentadores. Trabajos rápidos. Corrales 20. Teléfonos M-4661 y M-5569 F. G. Santos.

CORTE MODERNO NACIONAL
SISTEMA "MENDEZ"

Hágase experta profesora en poco tiempo por el método más moderno que hoy tenemos, basado en las últimas modas de París. Enseñanza teórica y práctica, que brinda y garantiza su autora Sra. Méndez. La que desee aprender vestidos por figurín, en muy corto tiempo puede hacerlos a la perfección. También ropa interior, abrigos, trajes sastres, ropa de niños y caballeros. Enseñanza completa por ajuste. Moldes a medidas de todas clases. Se cortan y entallan vestidos y ropa interior. También se confeccionan. Clases a domicilio y por correspondencia y en la academia, Neptuno número 81, altos. Estricta moralidad. Telf M-6461.

¡FUERA CANAS! OBTENGA UN hermoso color: negro, castaño o rubio, usando la tintura «La Favorita». Teñido del cabello, $3.00. Estuche, $1.00. De venta en todas las farmacias. Depósito: Virtudes número 28. Casa «Pilar». M-9392.

VELLOS

Extirpación definitiva de los vellos de la cara, musios, piernas, etc. Tratamiento garantizado. Sra. Alexander, calle Tercera número 381, entre Dos y Cuatro, Vedado.

ENSEÑANZAS

75 PROFESORES y PROFESORES

¿DESEA USTED HABLAR INGLES pronto? Clases individuales gramática, lectura dictado comercial, especialidaw para sostener conversación. Prepara para viajes y exámenes. Competente profesora americana. Campanario 130, altos.

MISS CHRISTIAN ENGLISH CAtholic Scholl. Clases Inglés, francés, privadas y colectivas, en mi casa o a domicilio. Preparo alumnos exámen. Calle 13 No. 138, altos, entre K y L Vedado F-7486.

PROFESORA DE PRIMERA Y 2DA. Enseñanza, años de práctica. Sistema pedagógico. Clases en casa o a domicilio. Preparatoria con el inglés. Doy referencias. F-2635. Línea 73, antiguo.

CABALLERO AMERICANO CON ALgunos conocimientos del idioma castellano, desearía recibir lecciones de español de instructor educado, de raza blanca; también puede dar lecciones de inglés a cambio de las que reciba en español. Mr. E. R. Fox. Teléfono M-6857.

CURSO DE FRANCES POR SISTEma moderno, asegurando conocimiento perfecto del idioma en cuatro meses. Dirigirse a J. M. c/o. DIARIO DE LA MARINA.

MATEMATICAS DEL BACHILLErato. Contabilidad Superior y Elemental. Inglés. Clases a domicilio. Profesor Experimentado Teléfono U-5464

ACADEMIA BRAVO

Bachillerato nocturno y cursos para el Ingreso en la Escuela de Ingenieros Primera Enseñanza

Curso Bachillerato. Ingreso Escuelas de Comercio, Normal, Kindergarten, Hogar, Enfermeras, Técnicas Industriales, Veterinaria y Pedagógica. Mecanografía, Taquigrafía, Inglés, Teneduría, Ortografía y Correspondencia. Primera Enseñanza por maestros normalistas. Cuotas módicas. Profesorado competente y especializado. Pupilos y medio pupilos y externos, ambos sexos. Servicio de ómnibus a domicilio. Neptuno 198 y 199, esquina a Lucena: U-2627.

INGLES: CABALLERO LONDINENse tiene algunas horas disponibles. Profesor Farnes. Academia «Castro Poey», Basararte y San Lázaro. Telf. U-2611.

PROFESORA DE INSTRUCCION: clases a domicilio y en su casa, prepara para ingreso Instituto Normal etc. Ortografía y aritmética práctica. M-8734 Chacón 19.

BAILES MODERNOR "TOMASIN"

Profesor de moda. Signifíquese bailando Son, Fox, Tango. Enseño rapidez, elegancia, seriedad, garantía. Voy a domicilio. San Nicolás 264, dos cuadras Monte.

ESTUDIE POR CORREO

La Academia «Rabiña» tiene organizado clases por correspondencia desde hace años, habiendo prestado gran beneficio a aquellos que tienen deseos de prosperar. Estudie las asignaturas siguientes: Taquigrafía, Mecanografía, Teneduría, Aritmética, Gramática, Ortografía, Procurador, Química Industrial, Inglés, Francés, Alemán, etc. Informes: **Academia «Rabiña», Neptuno 78, esquina a Manrique. Telf. M-7849.**

ACADEMIA RABIÑA

Ingreso en las Escuelas de Ingenieros, Arquitectos y Comercio. Enseñanza Primaria. Clases individuales: Francés, Alemán, Taquigrafía «Pitman» y «Gregg», Mecanografía, Ortografía, Teneduría de Libros, Correspondencia Comercial y Aritmética Comercial. TAMBIEN CLASES POR CORRESPONDENCIA. Ingreso en Escuelas de Ingenieros, Arquitectos y Veterinaria. Curso de Procurador. **Pida prospectos: Neptuno 80, altos, esquina a Manrique: M-7849 y A-9222.**

PROFESORA DE TAQUIGRAFIA Pitman, Mecanografía al tacto, Ortografía, Instrucción, Corte y Costura, Bordados. Dan clases a domicilio y en Colegios. Enseñanza práctica y rápida. Teléfono X-1806.

ENSEÑANZAS

75 PROFESORES y PROFESORES

APRENDA POR CORREO

Hágase Tenedor, Contador, Auditor, Taquígrafo, Corresponsal, Agrimensor, Asignaturas Bachillerato. Mejor que enseñanza oral. Enseñamos o no cobramos. Pida folleto. Gratis. Instituto Mercantil, Auartado 1402. Habana.

INGLES.— TAQUIGRAFIA, INGLEsa y española). Teneduría, Cálculos Mercantiles, Aritmética, Algebra, Caligrafía, mecanografía y ortografía: $6.00 mensuales a domicilio por el profesor F. Heitzman, Monte 103, atos, M-9247.

PROFESORA FRANCESA GRADUAda en Academia de París, da clases de francés a domicilio y en su Academia. Telf. F-2658.

PROFESORA INGLESA, DA CLASES a particulares o colectivas. No llame si no deja el teléfono o dirección Teléfono F-4189.

PROFESOR DE BAILES: PRECIOS módicos. Enseñanza rápida. Son, Fox, Tango, Blues, &. Doy clases a domicilio. Ismael Servelló, Cárdenas número 3, segundo piso.

76 COLEGIOS

MORANG SCHOOL
AND
SUMMER CAMP
218 S. W. STH. AVE.
MIAMI, FLORIDA

Para ambos sexos, de 7 a 13 años. Colegio acreditado bajo la supervisión del capitán Helmuth Losembeck y la señora Ruthven Calkins. Espaciosos terrenos cerca de la playa. Toda clase de deportes. Enseñanza especial del inglés a cubanos. Situación ideal y saludable. **El colegio-hogar para sus hijos.** Solicite precios. Representante en Cuba: profesor Richardson, Manzana de Gómez 514. Telf. A-9798.

ESCOLAPIOS DE GUANABACOA. — Colegio de primer orden. Establecido en 1857. Comercio, Bachillerato, Primera Enseñanza y Preparatoria. Ricos museos. Magnífica oficina bancaria para práctica comercial. Profesorado de alta competencia. Dormitorios con cuarto separado para cada alumno. Excelente alimentación. Purísima agua potable de manantiales dentro del mismo colegio. Ambiente campestre. Sports. Gran piscina de natación. Se remite gratis interesante prospecto ilustrado. Pídase por correo al Padre Rector, Escolapios de Guanabacoa, Habana o al teléfono XO-1503.

COX COLLEGE

Colegio de señoritas en Atlanta, Georgia. Bachillerato, Comercio, Música. Cuota anual: $300.00. No extras. Plazos. Viaje ida y vuelta: $50.00. Representante: Alfredo A. Jiménez. Apartado 2236. Habana.

SAN-ELOY

Colegio y Academia. Fundado en 1907. Primera y Segunda Enseñanza. Preparatoria, Bachillerato, Comercio, Idiomas, Cultura Física, Cursos preparatorios especiales. Admitimos pupilos, medio pupilos y externos. Quinta Menocal, Santá 31, Marianao. Telf. FO-7462. Pida prospectos.

CARLISLE SCHOOL

Academia Militar South Carolina. Comercio, Bachillerato. Anual $450.00, incluyendo uniformes. No extras. Plazos. Viaje ida y vuelta $50.00. Representante: Alfredo A. Jiménez. Apartado 2236. Habana.

COLEGIOS AMERICANOS

Al alcance de todas las fortunas. Catálogo e información, **gratis.**

PROFESOR RICHARDSON
American Schools Bureau
Manzana de Gómez núm. 514.
Telf. A-9798. Habana.

77 ACADEMIAS

ACADEMIA DE IDIOMAS ROBERTS. Malecón 31. Teléfono M-2123. ¿Desea usted aprender inglés? Compre el método Roberts. Se recomienda por sí solo. Distinción. Eficiencia. Garantía. Cuarta edición: $2.00.

ACADEMIA ADAMS
NEPTUNO 160

Entre Escobar y Gervasio. M-1210. Establecida desde 1921. La única academia que garantiza la enseñanza con la devolución de su dinero. Inglés Taquigrafía Inglés-Español, Mecanografía, Teneduría, Aritmética Mercantil, Ortografía, Francés, etc. Clases individuales. Precios Módicos. Seriedad y disciplina. Neptuno 160. M-1210.

COLEGIO-ACADEMIA
«SANTA TERESA»

Profesoras graduadas. Preparación moral y pedagógica; Taquigrafía, Mecanografía, Ortografía, Teneduría de Libros, Inglés, Francés, Alemán, Correspondencia Comercial, Aritmética, Cálculos Mercantiles. Ingreso Escuelas de Ingenieros, Normal y Kindergarten. Corte y Costura. Labores. Dibujo y Piano. San **Rafael número 71, entre Campanario y Lealtad. Teléfono A-6874.**

Interés General.

NOTARIOS: ACEPTO NOTARIA EN la misma Habana, mediante horario de 5.000 todo junto al recibir. Trato personal con interesado. Para entrevista, Dr. Puentes. Teléfono U-2893.

CANTERAS DE PIEDRA DURA. SE alquilan dos frentes de canteras de piedra dura propias para piedra picada, rajón duro, rajón blando. Se hace contrato. Félix Vila, calle 26 Cementerio Chino.

HORNOS DE CAL. SE ALQUILAN tres hornos propios para la fabricación de cal. Buena piedra. Calle 26, frente al Cementerio Chino. Félix Vila.

SORDOS

Véanos y con poco dinero adquirirá un aparato que le permitirá oír. Venga a probarlos y se encantará Dejando su importe, se lo damos a prueba.

CARBALLAL Y HERMANOS
San Rafael 138, joyería, entre Belascoaín y Gervasio.
U-5744.

Interés General.

AGENCIA INFORMATIVA FORS: Informes comerciales y privados. Servicios especiales para las Compañías de Seguros, las Industriales y el Comercio, en general. Edificio "Bacardí", 407 y 408. Telf. M-9396.

ALQUILERES

79 HOTELES

HOTEL BIARRITZ RESIDENCIAL

Prado 99, frente al Capitolio. Para matrimonios sin niños, exclusivamente. Hermosas y ventiladas habitaciones con baño privado y closets. Lujoso roofgarden y cocina moderna, acabado de construir. Comida a la carta. Elevador día y noche. Confort y limpieza. Estricta moralidad.

HOTEL "ANDINO"

San Lázaro 496, esquina a M. U-2553. Unico en su clase. Moderno, céntrico, amplio, fresco, saludable, frente Universidad. Conviene para los que necesiten vivir cerca de los hospitales Calixto García o Mercedes. Habitaciones con baño privado, balcón, hermosa vista. Con tres excelentes comidas: 45 pesos, matrimonio. Una persona desde $28. Clientela escogida. Pensión completa para huéspedes del interior. Precios sin competencias. Esmerado servicio en mesas separadas.

THE SAVOY
F. y Quince, Vedado.
Telf. F-6616.

Situado en un lugar alto del Vedado, con fácil y frecuente comunicación con la ciudad y repartos. Rodeado de jardines, con 600 metros de hermosos portales. Las habitaciones tienen ventilación directa, teléfono, baño privado, con agua fría y caliente. Precios moderados, incluyendo tres excelentes comidas. El servicio en mesas separadas, para cada familia.

HOTEL "COLONIAL"
San Miguel 62, casi esquina a Galiano

Residencia para familias. Apartamentos y habitaciones con baño privado, elevador día y noche. Restaurant en el octavo piso. Cocina criolla y española, a la carta. Moralidad. Telf. A-6958.

Hotel Roosevelt
AMISTAD Y SAN MIGUEL

$55.00 Matrimonios con tres excelentes comidas. mensuales.

Apartamentos para familias, todos con baño privado. Elevadores día y noche.

TROTCHA

Próximo a los baños de mar, en el lugar más céntrico del Vedado, amplias y frescas habitaciones, rodeadas de jardines, a una cuadra de tranvías y ómnibus. Calzada y Dos, Vedado. Telf. F-2383.

«CAMPOAMOR»: COMPOSTELA 106, apartamentos de una o dos habitaciones, con baño privado. Agua caliente, con o sin muebles. Comida inmejorable. Moral y seriedad A-7401

HOTEL REGIS
PRADO ESQUINA A COLON

M-3683. Estricta moralidad, situado en lo más céntrico de la capital. Habitaciones y apartamentos, baño privado, agua fría y caliente. Vista a la calle, cocina de primer orden y elevador día y noche. Servicio esmerado. Precio: $40 por matrimonio.

HOTEL "VANDERBILT"

Lo más alto, saludable y económico, Neptuno 309, esquina a Mazón. Habitaciones de esquina, con baño privado, propias para quien convenga vivir cerca de la Universidad o de los hospitales Calixto García y Mercedes.

Hotel "IDEAL ROOM"
PRADO 93-B, (POR PASAJE)

¿Desea vivir en casa tranquila, mejor que en su propia casa? Visite esta gran casa, aunque sea por curiosidad. Por dentro, la mejor. Precios para matrimonios, con comida y toda asistencia, desde $35.00 a $40.00. Hay apartamentos de dos habitaciones, con balcón y baño a Prado. Exígense referencias de moralidad y pago.

80 CASAS de HUESPEDES

MANRIQUE 123, ENTRE REINA Y Salud. Habitaciones espléndidas con lavabo, planta baja y alta, agua caliente en los baños. Sólo con asistencia: Moral absoluta: A-6388.

GALIANO 103, ENTRE SAN JOSE Y Barcelona. Habitaciones espléndidas con lavabo, agua caliente en los baños, hermosa terraza. Sólo con asistencia. Moral absoluta: M-7386.

CASA DE HUESPEDES

Villa Magdalena. Calle 17 número 326, entre A y B, Vedado. Amplias y ventiladas habitaciones. Excelente comida. Servicio esmerado, con garage. Tranvías y ómnibus, de subida y bajada. Telf. F-7201.

CASA DE HUESPEDES: CONSULAdo 24, casi esquina a Prado, tercer piso. Alquilo habitaciones frescas. (Amuebladas si lo prefiere), agua fría y caliente. Comida de primera. Servicio de teléfono. Hay moralidad. Precios razonables.

A 40 METROS DE LA UNIVERSIdad en residencia particular, se alquila habitación con todo servicio. Teléfono U-5012.

ALQUILERES

80 CASAS de HUESPEDES

NIAGARA HOUSE, PRADO 47 MAGníficas habitaciones para familias solas y con baños privados desde 18 pesos. Agua caliente. El mejor punto Moralidad garantizada. Véalas.

GALIANO 103, ENTRE SAN JOSE Y Barcelona. Habitaciones espléndidas con lavabo, agua caliente en los baños, hermosa terraza. Sólo con asistencia. Moral absoluta. M-7380.

MAGNIFICA HABITACION PARA matrimonio baño anexo, muebles, todo servicio. Espléndida comida, teléfono y absoluta moralidad y orden $35.00 mensuales, matrimonios, referencias requeridas, Amistad núm. 54, casi esquina a Neptuno.

LUJOSA RESIDENCIA PARA FAmilias, entrada Vedado, 17 No. 9, esquina N media cuadra del Maine, 3 magníficas comidas, habitaciones amplias, elegantemente amuebladas, garages, rodeadas terrazas, a personas de moralidad, tranvías frente. Telf. F-6956.

CASA PARA FAMILIA: PRADO 65, Se alquilan amplias y frescas habitaciones, con balcón a la calle, comida inmejorable, con toda asistencia. También habitaciones en la azotea para matrimonio u hombres solos.

UNA FRESQUISIMA HABITACION 3 ventanas a la calle, otra más pequeña, al lado del baño, comida inmejorable, precio módico. Telf. F-3837 17 No. 170 entre I y J. Vedado.

81 CASAS de COMIDAS

SERVIMOS CANTINAS A DOMICIlio. Una persona: 40 centavos, dos, 60 cts. Artículos de primera. Admitimos abonados al comedor. Bar El Polo, Reina y Angeles. Hablen con el cocinero.

82 APARTAMENTOS

SE ALQUILA LUJOSO APARTAmento con sala, comedor, 4 cuartos, magnífico baño, San Nicolás 3, esquina Lagunas. Informes en el propio edificio.

APARTAMENTO VISTA A LA CAlle San José 178 casi esquina a Infanta sala, habitación, baño y cocina. Llave en la misma. Referencias U-2582.

SI USTED BUSCA APARTAMENtos y habitaciones modernas, pun tos céntricos, baratos, pase por Industria 96, Reina 14 y 19, San José 78, M. Gómez 371. M. Gómez 407, Diez de Octubre 291. Municipio y Rosa Enríquez. Los encargados le enseñarán lo mejor.

APARTAMENTOS MODERNOS VENtilados recientemente pintados, sala, comedor, d os cuartos, cocina gas baño criados. Precios rezonables. Edificio Padrón, Neptuno 251. Telf. U-5158 y U-5402

SE ALQUILA UN APARTAMENTO y una habitación amplia y fresca. Unico inquilino, Villegas 75, altos. Puede verse a todas horas.

EN PRADO 80, ALTOS, FRENTE Hotel Sevilla, lugar más céntrico de la ciudad, alquílanse la gran sala y dos magníficas habitaciones, para oficinas, modas u hombres solos. Teléfono A-6511

K ESQUINA 21, ENTRADA VEDAdo, apartamento alto, moderno, fresquísimo, con gran vista, sala, comedor, dos cuartos, buen baño, completo intercalado etc. Véalo hoy. Informa Encargado.

ALQUILO: AMARGURA 10, ALTOS, entre Mercaderes y San Ignacio, apartamento de dos posesiones, con vista a la calle y con luz: $12.00. Aguilera, Mercaderes 27: M-8628 y U-6509.

SE ALQUILAN O-REILLY No. 2-4, frente al Ayuntamiento altos, a matrimonio sin niños; buenos apartamentos desde $8.00 a $14.00. Teléfono: M-6349 García.

SE ALQUILAN MALECON No. 4 ALtos, buenos apartamentos desde $12 a $40, a matrimonio sin niños. Teléfono M-6349. García.

ALQUILO APARTAMENTO MODERNa con todo confort. Edificio de ocho pisos; elevador a todas horas; muy fresco; garage. Lens Court. 6, esq. a 11. Vedado.

$15.00 EMPEDRADO 16, ESQUINA a Cuba, se alquilan amplios y ventilados apartamentos para oficina. Informes: Bufete Arellano M-3936.

83 DEPARTAMENTOS

SE ALQUILA UN DEPARTAMENTO de dos habitaciones, con balcón y lavabo independiente y una habitación. Es casa particular, Lamparilla 20, primer piso, escalera de mármol.

DEPARTAMENTO ALTO: INFANTA pegado a Carlos III: $15.00, compuesto de tres habitaciones. Dueño: Carlos III número 22, entre Soledad y Castillejo.

DEPARTAMENTO: SALA Y CUARTO dos ventanas a la calle: $15.00. Marqués González 101, entre Benjumeda y Desagüe, de 1 a 5. Vendo lámpara de cristal Bacarat y magnífico jarrón. Faenza.

SE OFRECE UNA JOVEN DE COlor, para cocinar, sabe trabajar. También para criada o manejadora. Tiene referencis. Telf. I-6281.

SE ALQUILA UN DEPARTAMENto de dos habitaciones en Obispo 72, entre Aguacate y Villegas a dos cuadras del Parque Central. Informan en la misma.

SE ALQUILA EN CALZADA Y DOS, fresco y ventilado departamento, con sala, comedor, gabinete, 4 cuartos, baño intercalado y servicio de criados. La llave en el bar de los bajos. Informes: Telf. A-8903.

INQUISIDOR 20, ALTOS, ALQUILAmos departamentos, uno con entrada independiente y balcón: $14.00 y $13.00. Informes, el encargado.

84 HABITACIONES

MALECON ALQUILANSE A HOMbres solos, 2 habitaciones frescas, una con baño, otra de baño intercalado., Agua abundante, caliente $15 y $13.00 U-3483.

CASA PARTICULAR ALQUILA HAbitación con comida, muebles si se desean. Módico precio el número en la puerta. San Raael 63, bajos, casi esquina a Campanario.

MAGNIFICA RESIDENCIA, VEDAdo, calle 23 y A., alquilo habitaciones y apartamentos con baño privado, agua caliente y fría y todo servicio. Teléfono F-5798. Hay garage.

ALQUILERES

84 HABITACIONES

HABANA 109, SE ALQUILA HABItación, baño contiguo, agua caliente, teléfono, a matrimonio o persona sola, de moralidad. Telf. M-3019.

SE ALQUILAN EN COMPOSTELA número 75, entre Teniente Rey y Amargura, espaciosos y frescos apartamentos y habitaciones, acabados de pintar. Llaves e informes en la misma. Propietario: Francisco Torres, edificio «Pedroso», Aguiar núm. 65.

HABITACION GRANDE CON LAVAbo agua corriente, se alquila a personas decentes que no tengan animales de ninguna clase, en Campanario 90 bajos, etre Neptuno y San Miguel, hay teléfono.

ALQUILANSE HABITACIONES MUY frescas en San Lázaro 6, segundo piso; tiene teléfono. Entre Prado y Cárcel.

ESPLENDIDAS, GRANDES, FREScas habitaciones vista calle, alquílanse toda asistencia, matrimonio moralidad; buena abundante comida, baños fríos y calientes. K, esquina 11, primer piso. Teléfono F-6481.

SE ALQUILAN DOS HABITACIOnes una con vista a la calle a matrimonios sin niños Aguila No. 135, esquina a San José altos del Quiropedista. Precio: $12.00 cada una. Teléfono M-1044.

SE ALQUILA AMPLIA Y VENTILAda habitación, con lavabo dentro de la habitación y baño anexo, a matrimonio sin niños o dos compañeros. Toda asistencia. Industria 113, altos.

SE ALQUILA UNA HABITACION en casa particular, a caballero serio que desee vivir en familia. Teléfono M-8091.

CASA PARTICULAR ALQUILA fresca habitación con balcón y baño a matrimonio sin niños o persona sola, absolouta moralidad. Reina No. 48, 2o. piso izquierda esquina a Manrique.

SE ALQUILA UNA HABITACION amueblada con agua corriente, a hombre solo, casa de familia. Aguacate No. 88 último piso entre Obrapía y Lamparilla

VEDADO. ALQUILO HABITACIONES desde $30.00 en adelante para una sola persona y $40.00 para dos con toda asistencia. Calle H No. 93 (altos) entre 9 y 11

EN CASA DE MATRIMONIO SE alquila una habitación anexa al baño, a persona sola. Unico inquilino. Se piden referencias. San Miguel 38½ 2o. piso.

SE ALQUILAN VARIAS HABITAciones juntas o separadas. Edifico Colonial. Reina III, Telf. A-9921 y en Muralla No. 1, altos, teléfono M-2840.

CASA PARTICULAR ALQUILA ESplendida y ventilada habitación a matrimonio sin niños o dos personas. Requisito indispensable que sean personas decentes y morales, San Rafael No. 70, segundo piso, izquierda. No molestar en primer piso.

EN RESIDENCIA PRIVADA DE familia cubana alquilo una o dos hermosas habitaciones a matrimonio extranjero o persona honorable. Comidas excelentes, servicio refinado. Telf. F-4503.

SE ALQUILA FRESCA HABITACION con lavabo adentro en Somerulos No. 3 altos, entre Monte y Corrales Matrimonio u hombres solos.

VEDADO: 25 Y L, FAMILIA CEDE una habitación. Agua abundante, Se exigen referencias. Informan después de las 2. F-5139.

PRADO 43, ALTOS, ENTRE COLON y Refugio, alquilo habitación a hombre solo o matrimonio sin niños.

MALECON 14, PRIMER PISO, FAmilia honorable alquila una espléndida, fresca y clara habitación, con terraza al mar; otra interior, con dos ventanas, fresca, amplia y clara. Hay agua caliente y teléfono.

MONSERRATE 93, ALTOS, ENTRE Lamparilla y Obrapía: Se alquilan habitaciones, con muebles y lavabo agua corriente, a precio de situación. Otros informes en la misma.

HABITACION AMPLIA FRESCA EStudiantes u hombre solo, lugar céntrico. Precio módico. Galiano 128 altos por Salud 2 a 6 Dr. Atan.

ESPLENDIDO SALON, CON PUERTa y ventana a la calle (bajos), ventilada y espaciosa. Independiente, en casa de moralidad. Es amplia y clara. Agua siempre. Precio módico. Carmen 62, entre Gloria y Vives.

EDIFICIO "CUBA", SEIS PISOS, Empedrado número 42. Se alquilan amplias y ventiladas habitaciones, muy baratas. Elevador, lavabo, luz toda la noche. Orden y moralidad. Telf. M-5113.

85 NAVES y LOCALES

PARA BODEGA SOLA EN ESQUIna u otro comercio, se alquila Paula 64 esquina a Compostela. Precio: módico. Espléndido local. Informes teléfono F-2500

GRAN LOCAL

Propio para industria o comercio. Trescientos metros superficiales. Entresuelo para oficina, dos habitaciones, dos cuartos de baño y gran salón. Calzada Diez de Octubre 156 y 158. Puente Agua Dulce. Informes: Omoa 14. D. M-3225

LOCAL PARA BODEGA CON ARmatostes, mostrador, etc. Se alquila en $15.00 frente a la línea de la Playa a una cuadra del Crucero en el Reparto Almendares. LlLave en los altos. Informa Sr. Robert Telf. M-1688.

SE ALQUILA CARNICERIA PREparada con ganchería y pesas y herramientas de trabajo Vende media res diaria Informan Mayía Rodríguez y Libertad Bodega

SE ALQUILA LOCAL PARA BODEga alquiler barato se garantiza venta de 40 pesos diarios Informan Mayía Dodríguez y Libertad, Bodega

SE ALQUILA EN AGUIAR 101, ENtre Muralla y Sol, un local de planta baja, propio para el comercio u oficina comercial, y otro departamento compuesto de dos amplios salones con vista a la calle, propio para comisionista.

MAGNIFICO LOCAL CLARO Y VENtilado 300 metros para comercio o industria. Amargura 51 entre Aguacate y Compostela. Telf. A-7769.

ALQUILASE GRAN LOCAL 12 MEtros frente 24 fondo propio para almacén, fábrica, comercio, barrio comercial tiene 7 habitaciones al fondo, pintado y reformado, se da barato. Informan en la misma. Santa Clara No. 16.

ALQUILERES

85 NAVES y LOCALES

ALQUILO: BARATILLO 8, PROPIO para almacén o comisionista, salón corrido y 1 cuarto alto al fondo con tres puertas metálicas a la calle llave bodega Obispo y Baratillo, informan Belascoaín 36, altos, U-5537.

LOCALES PARA ESTABLECIMIENtos en Santa Catalina y D-Strampes, Víbora. Se alquilan, uno de esquina y otro de centro acabados de construir. También los altos, tres departamentos de dos y tres piezas, con baño y cocina cada uno. Juntos o separados. Informan 18 No. 4 Vedado entre 7 y 9 de 5 a 6

SE ALQUILA BONITO LOCAL, EN barrio comercial, en Compostela número 60, entre Obrapía y Lamparilla. Informes en el mismo.

ALMACENISTAS

SE ALQUILA EL LOCAL DE JESUS María 21, entre Cuba y San Ignacio, zona comercial, cerca de los muelles, mide 16 por 25, 400 metros, 6 de puntal, 4 puertas a la calle, patio cubierto con techo de vidrio claro y ventilado, tiene entresuelo con 3 habitaciones. Informan San Pedro 8, M-4723 López.

87 HABANA

SALUD No. 158 ESQUINA OQUENdo 1er piso se alquila sala, comedr, dos habitaciones, baño intercalado, agua abundante. Informan en la bodega.

INFANTA 62 ENTRE 25 Y 27 ALtos modernos, terraza, gabinete, sala, recibidor, tres cuartos, baño intercalado, comedor al fondo, cocina, cuarto y servicio para criados. Puede verse de 3 a 7.

GLORIA 203-205

Pisos modernos, acabados de construir con sala, tres cuartos, lujoso baño intercalado, comedor al fondo y cocina $3000. Informan en la misma. Teléfono M-3225.

SE ALQUILA AMPLILO, VENTIlado piso alto, acabado de fabricar sin estrenar sala, comedor, recibidor, 4 habitaciones, baño intercalado, servicio criados, salud 35 esquina a Manrique, informan en los bajos. Café.

SE ALQUILA SAN JOAQUIN 132, bajos, cerca Cristina Sala, comedor, tres habitaciones, cocina, patio baño completo Llaves: Botica fondo Informes: Roca, Droguería Sarrá

SE ALQUILA PERSEVERANCIA 61 segundo piso, sala, 2 habitaciones, comedor y servicios Precio: treinta pesos informan F-6330

ALQUILO JUNTO IDEAL SAN MIguel 308 esquina Mazón, bajos, última novedad, sala, comedor, tres cuartos, baño intercalado, cuarto y servicio criados. U-7036. Dueño Obrapía y Mercaderes Café Jerezano.

SE ALQUILAN EN MONTE 62, ESquina Indio, el alto y entresuelo. Verlos de 9 a 12; 3 a 7. Informan: M-7111.

SE ALQUILAN MAS DE 300 CASAS y apartamentos: Llevamos el record de cuanto se desalquila en Habana y repartos. «Bureau Internacional». Bernaza 32, bajos. M-9461.

SOL 59, POR COMPOSTELA, ALTOS modernos, ventilados, sala, dos cuartos, comedor, baño completo, calentador, cocina de gas, agua abundante; 34 pesos. Llaves: Café. Informes: M-8712.

SAN MIGUEL 119, ENTRE GERVAsio y Escobar: Sala, recibidor, comedor, 7 habitaciones, baño, cocina, servicio criado, patio. Precio $75. The Trust Co. of Cuba. Obispo 53. M-6917.

EN $15.00 SE ALQUILA LA ACCEsoria de Marqués González letra A., entre San Jose y San Rafael. Compuesta de un salón, baño completo, calentador y cocina. Llave en el puesto de frutas de San José y Marqués González. Informes: Francisco Torres, Aguiar número 65. Telf. A-7830.

EN $30.00 CADA UNO, SE ALQUIlan los altos de la fresca y ventilada casa moderna, acabada de pintar, Benjumeda número 56; y los bajos de Benjumeda número 48, entre Marqués González y Oquendo, a dos cuadras de la Secretaría de Justicia y de la Calzada de Belascoaín. Compuestos de sala, comedor corrido, tres habitaciones, baño completo intercalado, cocina de gas y calentador. Llaves al doblar,

ALQUILERES

HABANA

HABITACIONES CASITAS 2 CUARTOS $13.00
a 10 minutos Parque Central, portales independientes, calle Justicia esquina a Arango una cuadra tranvías Calzada Concha. Informes Bodega.

ECONOMICAS
Dos de sala, saleta, comedor, dos dormitorios, baño intercalado, cocina, cuarto y servicio de criados, en mejores lugares de la Ciudad:
Francisco núm 68, altos . . 32.00
Francisco núm. 16-C 33.00
Apartamentos de dos y tres habitaciones, baño y cocina:
Estrella núm. 68 (Astor) . . $14.00
Estrella núm. 2 (Carreño) . . 10.00
Estrella núm. 12 . . . . . 10.00
Estrella núm. 25 . . . . 8.00
Monte núm. 11 . . . . . 12.00
Monte núm. 14 entre 17 y 19 . . 12.00
Llaves: Genios esq. a Moro. Telf. M-6747.

VEDADO

NUMERO 3, ENTRE 17 Y 19, altos: sala, cuatro habitaciones, baño intercalado, hall, comedor, pantry, cocina, cuarto y servicios criados, terrazas al frente y al fondo, garage Informan en los bajos.

SE ALQUILA VEDADO HERMOSO chalet de esquina, calles F y 9, jardín, portal, sala, cuatro habitaciones, pantry, cocina, servicios de criados, chauffeur Garage dos máquinas. Seis amplias habitaciones altas, dos baños. Llaves en la misma esquina. Informes teléfonos A-8980 y F-6947. Precio 120 pesos.

SE ALQUILA LA CASA ACABADA de construir, calle 4 entre Línea y 13, Vedado, con sala, comedor, cuatro habitaciones grandes, dos baños, pantry, cocina, cuarto de criada y garage y cuarto para chauffeur con su baño.

VEDADO: CALLE C, NUM. 171, ENTRE 17 y 19: Jardín, portal, sala, comedor, cuatro habitaciones, dos baños, pantry, cocina, cuarto, servicios criados. Último precio: $65.00. Informes: Leyte Vidal. Telf. M-2222.

VEDADO: 25, ESQUINA 8; 42, ALTOS: Jardín, portal, sala, saleta, cinco habitaciones, dos baños intercalados, comedor, cocina, baño y servicios criados. Informes: A-9140.

SE ALQUILA EN LA CALLE N. NUMERO 221, esquina a Jovellar, fresca casa. Precio: $25.00. Más informes en The National City Bank of New York, Departamento de Administración de Bienes. Telf. M-6797.

ESTUDIO «BIARRITZ» CALZADA del Vedado. Alquilo moderno fresco segundo piso alto al frente, sala, comedor, 3 cuartos, baño, etc. Precio $120. Exígense referencias.

MINIMO TERMINARSE PRECIOSO altos 19 entre 16 y 18, portal, recibidor, comedor, tres cuartos, closets, baño color, cocina, cuarto servicio criadas. FO-2209.

SE ALQUILA UN CHALET ACABADO de fabricar de dos plantas en 19 entre 4 y 28 Vedado. Informan en el mismo o por el F-3950.

VEDADO: CALLE 21 NUMERO 244, entre E y F., bajos y altos, 6 y 7 cuartos, dos baños, cuarto y servicios criados: $80.00 y $85.00. Ver a todas horas. Telf. U-2381.

VEDADO, VEDADO, L 182 ENTRE 13 y 21 cerca Universidad, amplias y lujosísimas altas, vestíbulo, sala, saleta, terazas, hall, cuatro habitaciones, dos baños, comedor, pantry, cuarto y baño servidumbre. Llaves. Verla: 10 a 12 y 4 a 7.

SE ALQUILA LA CASA CALLE 25 entre Paseo y 2, Vedado, sala, comedor, cuatro cuartos, comedor con agua caliente cuarto de criados. La llave en la 2 a 7 de la tarde.

SE ALQUILA: VEDADO, CALLE 13 número 25, bajos, entre H. y J, portal, sala, saleta, cuatro cuartos, baño intercalado, comedor, cocina, patio y traspatio, servicio de criados. Informes:

NUEVOS MODERNOS ALTOS: DOS cuadras Calzada y Quinta, frente al Tennis Club: terraza cubierta, hall, cuatro cuartos, baño intercalado, comedor, pantry, cocina y cuarto de criados. Informes bajos. Telf. F-7166: 55 pesos.

ALQUILO CASA EN LO MEJOR del Vedado, 17 y M (altos), sala, recibidor, tres habitaciones, hall, baños, cuarto criado. Informan (altos)

CALLE F 198 ALTOS, ENTRE 21 Y 23, recibidor, sala, escritorio, 5 habitaciones 2 baños, hall, comedor, cocina, repostería, garage, 2 baños cuarto criados. F-6752, llave en la misma.

VEDADO: ONCE Y CUATRO, MODERNO piso, en suntuoso edificio, acaba de construir, con todo confort: comedor, tres cuartos con closets, baño color, cocina, completo en colores, cuarto servicio de criados. Hay garage si se desea. Informes: el portero.

VEDADO: CALLE QUINCE, ENTRE 2 y Dos, sombra. Alquilo gran chalet a todo lujo, dos plantas, 5 cuartos, 3 baños, garage dos máquinas. Muchas comodidades. Informan la misma.

CALLE 15 ENTRE D Y E, ALTOS Y bajos, independientes, comedor, 5 cuartos, familia, 2 criados. Dos baños, dormitorios familia, 2 criados. Cocina, hornillas huecas calentador. Cerca La Salle, Dominicas, Colegio. Garages $60. F-3335.

CALLE 15, ESQUINA 19, VEDADO, altos a la brisa con sala, comedor, tres habitaciones, baño intercalado, cocina, $30.00. Informan la misma. F-5909.

VEDADO

ALQUILA, VEDADO, 15 No. 255; entre E y F, piso alto independiente, sala, saleta, cinco habitaciones, dos baños intercalados, galería, cocina, pantry, dos cuartos criados; cuatro balcones a la brisa. Informan The Savoy, F esquina 15, teléfono F-6618.

CALLE 15 Y 20, VEDADO. SALA, comedor, dos habitaciones, baño y cocina, moderno, $35.00 y $40.00. Llaves a todas horas. Informes

ALQUILA CHALET AMUEBLADO, garage y dos baños. Calle 19 y 21, Vedado, frente al parque puede ver, de 8 a 6 de la tarde.

VEDADO LINEA 93 A SALA, RECIBIDOR, cuatro cuartos, comedor, baño, servicio criados, informes en el mismo.

VEDADO, QUINTA No. 29 D, ALTOS 4 habitaciones, baño intercalado, comedor al fondo, cocina de gas. Telf. FO-1765.

VEDADO ALTOS: 27 NUMERO 317, entre 2 y Cuatro: sala, comedor, hall, tres cuartos, baño completo, cuarto y baño de servicio. Informe en los bajos. Informes: Leyte Vidal. Telf. M-2222.

ALTURAS DE ALMENDARES SE alquila preciosa residencia en Avenida del Parque 12, puede verse a todas horas. Informes Telf. A-6304.

MIRAMAR, CALLE DOS, ESQUINA a Tercera Avenida. Magnífica residencia, lujosa y completamente amueblada. Amplio jardín, portal, vestíbulo, gran salón comedor, sunparlor, etc. Altos: saleta, cuatro hermosísimas habitaciones, closets, tres baños, tres terrazas, garage dos máquinas, departamento criados.

AMPLIACION DE ALMENDARES: Avenida Cuatro entre Nueve y Diez. Se alquila magnífica residencia de dos plantas: sala, comedor, seis habitaciones, dos baños y servicio de criados, garages y jardín: $70.00. Informan: San Ignacio 116. Telf. M-1379.

QUEMADOS MARIANAO ALQUILO bonita, fresca casa. San Jacinto 20 pegado Calzada, portal, sala, 3 grandes cuartos, comedor, baño, gran traspatio, $25. Informan. Neptuno 85 teléfono A-7787.

CALLE 5a. ENTRE 4 Y 6 LA SIERRA. Portal, recibidor, sala, cuarto toilette, comedor, pantry, cocina, patio y garage. En los altos 5 habitaciones, baño, 2 terranas. Acabada de pintar. La llave al lado. Informes: FO-1686.

MIRAMAR: ACABADOS DE FABRICAR, se alquilan dos hermosos chalets: uno en Catorce entre Tercera y Quinta Avenidas, y otro en Veinte entre Quinta y Séptima Avenidas, Bajos: portal, recibidor, sala, saleta, comedor, pantry, cocina, cuarto y servicio de criados. Altos: cuatro cuartos, dos baños y terrazas, garage, cuarto y servicio de chofer. Pueden verse a todas horas. Informes: Telf. FO-2861.

ALQUILO SIN ESTRENAR CASITAS de 4 y 5 habitaciones, servicio de criado y garage. Calle 21, entre 6 y 8, Vedado. O-Reilly 26, M-2602.

AMPLIACION ALMENDARES $3 0, acabada fabricar, portal, sala, sall, comedor, dos cuartos, baño intercalado, calentador, lavadero, ruta 30 y tranvías por esquina. Calle 10 entre Avenidas Quinta y Sexta.

FRESQUISIMOS Y MODERNOS ALTOS. Alturas Almendares. Once entre 14 y 16. Próximo crucero, tranvías y ómnibus Magnífico lugar. Tres habitaciones(baño inte rcalado. terraza, garage. etc. Véalos de 2 a 7, Inmán: A-9115

$55.00: AVENIDA AMERICA, ESQUINA a Avenida Aliados. Alturas Río Almendares, altos compuestos gabinete, baño, pantry, cocina, cuarto servicio y garage. Informes: Bufete de Arellano.

ALQUILERES

89 CERRO y PALATINO

SE ALQUILA CASA DE ESQUINA con portal, sala y dos habitaciones, patio y servicio. Esperanza y San Quintín. Cerro llave al lado.

$20.00 TRESPALACIOS ENTRE TERESA Blanco y Juan Alonso, Luyanó, casa compuesta de jardín, portal, sala, comedor, 2 cuartos, baño intercalado y cocina. Informes: Bufete de Arellano M-3936.

SE ALQUILAN LOS BAJOS DE LA casa Vista Hermosa y Concepción, frente al parque de Tulipán, acabada de construir, con sala, comedor, 3 cuartos, baño intercalado, cuarto y servicio de criados y garage. Para verla en la misma. Informes: Telf. A-8903.

90 MARIANAO y sus REPARTOS

SE ALQUILA CHALET AMUEBLADO en la mejor esquina del Reparto La Sierra, con ómnibus por la puerta y tranvías a una cuadra. Sala, comedor, tres habitaciones, estudio, garage, refrigerador y mobiliario magnífico. $90.00 mensuales. Informan Teléfonos F-3628, de 1 a 3, y M-5588, de 4-1/2 a 6 de la tarde.

MUDESE A LOS REPARTOS

Vivirá más fresco, en un ambiente tranquilo y mcho más saludable para sus hijos. Ofrecemos varias casas modernas y cómodas por menos alquiler del que pagaría en la ciudad.

REPARTO AMPLIACION DE ALMENDARES

Casa de dos pisos, muy fresca, a media cuadra del tranvía, con tres habitaciones y garage, en la Avenida Once entre calles Nueve y Diez. Alquiler: $50.00.

Casita elegante con tres habitaciones, de un piso, con garage, a media cuadra de las guaguas en la Avenida Sexta entre calles Once y Doce. Alquiler: $50.00.

Frente al Parque, una residencia digna de familia de mucho gusto, con una hermosa habitación baja y cuatro altas, tres baños, salones espléndidos y garages para varias máquinas, por $75.00 mensuales, Avenida Octava entre calles Doce y Trece.

CERCA DEL COLEGIO DE BELEN

Por 60 pesos mensuales, casa de una planta, cuatro habitaciones y dos baños, frondosos jardines, excelentes comunicaciones por guaguas, tranvías y tren eléctrico. Calle E. entre Avenida de los Oficiales y Márquez.

REPARTO MENDOZA, VIBORA

En un punto muy alto y saludable, rodeado de elegantes residencias, casa de un piso, con cuatro grandes habitaciones: $50.00 al mes, San Mariano número 57, entre Juan Delgado y D-Strampes.

Casa magnífica, rodeada de grandes jardines, con arboleda, dedos pisos con 7 habitaciones, tres grandes salas, 4 habitaciones de criados, garages para varios automóviles, en San Mariano esquina a D-Strampes, por $150.00 mensuales.

Visite cualquiera de ellas, cuanto antes. Todas tienen encargado, o vea a:

Mendoza y Cía.
OBISPO 63 Telf. M-6921

ALQUILO: CALLE OCHO ENTRE Tercera y Quinta, La Sie rra, con jardín, sala, recibidor, tres habitaciones, baño intercalado, comedor, hall, cocina, cuarto y servicio de criados y garage. Amueblada con todo confort, incluyendo radio, frigidaire y servicio doméstico. Demostración, de 2 a 4 p. m. Contrato por un año. Informes: Leyte Vidal. Telf. M-2222.

ALQUILERES

90 MARIANAO y sus REPARTOS

MIRAMAR 5a AVENIDA ESQUINA calle 30 bajos modernos, gran portal, sala, recibidor, hall, 5 habitaciones, 2 baños intercalados, comedor, pantry, cocina, 3 cuartos de criados y servicios garage para 2 máquinas teléfono FO-1765.

REPARTO ALMENDARES AL LADO de la panadería «La Primera de Aguiar», Ave de Columbia No. 106 altos, 4 habitaciones y demás servicios $30.000. Informan en la misma.

91 J. DEL MONTE Y LA VIBORA

ALQUILO: SAN ANASTASIO NUMERO 22, entre Milagros y Santa Catalina: portal, sala, saleta, tres habitaciones, comedor, baño y patio $23.00. Informes: Leyte Vidal. Telf. M-2222.

ALQUILO: JOSEFINA NUMERO 23; entre Primera y Segunda: Portal, sala, dos habitaciones, baño intercalado, comedor, pantry, garage; 30 pesos. Obispo número 53. M-6917.

LOMA DEL MAZO, VIBORA, ALQUILO altos y bajos, independientes Patrocinio 24, teléfono FO-1708. Menéndez.

SE ALQUILA LUJOSA CASA DIEZ de Ocaubre esquina a Beatriz, pasando Havana Central. Sala, hall, cuatro habitaciones, dos baños, tres closets, gran comedor, cuarto y servicio de criados, garage, jardín, portal, patio y traspatio. Llave Beatriz No. 4 teléfono A-8308.

PRECIOSA CASA EN LO MAS SANO de la Víbora, Reyes 19 esquina a Luz, portal, sala, 3 habitaciones, baño intercalado, comedor, cocina patio y traspatio, $3.500 costó 7 mil.

HERMOSO CHALET DOS PLANTAS fachada rústica, en la Víbora, Santa Beatriz No. 4 entre Diez de Octubre y Primera, cerca crucero Havana Central, ómnibus y tranvías, en la planta bapa: jardín, portal, sala, comedor, hall, cocina, un cuarto servicio completo y patio. Planta alta se compone de: escalera de mármol, hall, tres hermosas habitaciones, baño intercalado completo, pantry y terrazas. Informan en la misma.

SE ALQUILA UN ESPLENDIDO alto, Jesús del Monte 618 A, 35 pesos. Informan en la misma.

10 DE OCTUBRE 444 A, CASI ESQUINA a Chaple, alquilo nave grande de propia para industria o comercio con cuatro habitaciones, baño moderno y cocina. Dueño: Milagros y Delicias Villa Celia, teléfono X-1250

SE ALQUILA EN $35 LA CASA O- Farrill 12, entre Estrada Palma y Libertad, de dos plantas, en el bajo jardín, portal, sala, comedor, cocina y un cuarto y servicio y 35 metros de patio cercado, con árboles frutales y en el alto terraza y 3 cuartos y baño completo. Su dueño al lado en el 12, no hay teléfono.

DELICIAS ENTRE MANGOS Y PRINCESA, altos y bajos, dos y tres habitaciones respectivamente, sala, comedor, baño interior modoerno. 2 cuadras Calzada, verla de 1 a 5.

ALQUILO PRIMER PISO PRINCESA 17 esquina Marqués de la Torre, sala, comedor, 4 cuartos, baño intercalado, cocina gas, balcón corrido. Llave informes en los bajos.

92 STOS. SUAREZ y MENDOZA

ALQUILO MODERNA CASA, GRAN situación, Avenida Estrada Palma, 219, entre Mayía Rodríguez y Sola, Santos Suárez: Jardín, portal, sala, tres cuartos, comedor, baño primera. $28.00.

ALQUILO SANTOS SUAREZ 123, entre San Julio y Paz, portal, sala, comedor, 4 cuartos, baño intercalado cocina, cuarto y servicio para criados patio y traspatio.

SANTOS SUAREZ, ZAPOTES 31 ENTRE Serrano y Durege, acabada de remozar, un sanatorio, portal, sala 3 cuartos, comedor, baño nuevo completo, calentador, agua abundante, $34.00. León. A-6642.

ALQUILO ALTOS MODERNOS ZAPOTES 95 ente Paz y Gómez, Santos Suárez, sala, saleta, 4 habitaciones, baño intercalado con agua caliente, comedor, cocina, servicio de criados. Disponible para primeros días de Agosto I-5808.

93 LUYANO

ALQUILO CASA MODERNA ACABADA pintar, sala, recibidor, tres cuartos, comedor, baño agua caliente, cocina. Pedro Pernas No 48 una cuadra Calzada Luyanó 2 de Concha, informes en los bajos.

SE ALQUILAN LOS ALTOS DE LA casa Ensenada y Rodríguez, así como un local vara establecimiento. Informan Teléfono M-2988.

94 LAWTON y BATISTA

SANTA CATALINA NUMERO 83, entre Armas y Lawton: jardín, portal, sala, saleta, tres habitaciones, baño, hall, comedor, cocina, dos cuartos y servicio de criados, garage y patio: $38.00. Informes: Leyte Vidal. Telf. M-2222.

AVENIDA ACOSTA 27, BAJOS, frente tranvía entre Concepción y San Francisco, jardín, portal, sala, saleta, 3 cuartos, baño, comedor, garage. Patio $32. Informes Aguiar 68. M-7785.

97 GUANABACOA, REGLA Y CASA BLANCA

ALQUILO LA ESPACIOSA QUINTA Adolfino Castillo 82, Guanabacoa; compuesta portal, sala, comedor, nueve habitaciones, baño, cocina, patio, traspatio, dos habitaciones más al fondo y gran local para garage. Puede verse la misma a todas horas e informan Cuba 52. M-9250. 9 a 11 y de 3 a 5.

SE ALQUILA EN LINEA 97, ENTRE Ocho y Diez, Vedado, una casa con jardín, portal, sala, saleta, hall, patio, seis habitaciones y tres cuartos de baño para familia, comedor, pantry, cocina, habitación, servicio grande con cuarto de baño y garage. Informes: Telf. F-7031.

98 ALQUILERES VARIOS

LOMA DE COJIMAR. AMPLIO CHALET de dos plantas, jardín. No falta el agua. Informes: F-7054.

ZEQUEIRA 52-A, ENTRE CONSEJERO Arango y Cruz del Padre, bajos modernos y frescos; sala, comedor, 3 cuartos, baño intercalado completo, cocina y patio. Llaves en los altos. Informes: M-2863.

LOMA DE COJIMAR. SE ALQUILA acabada de terminar, casa esquina, jardín, portal, garage, tres habitaciones, baño intercalado de lujo, sala, comedor, pantry, cocina, cuarto y servicio de criados. La llave en frente. Informan: A-7884.

SE SOLICITAN

99 SOLICITUD DE ALQUILERES

SEÑORITA SOLA DESEA HABITA- ción en el Vedado en casa de familia respetable con comida y todo servicio. Informes apartado 1742.

SE SOLICITA ALQUILAR CASA Playa Norte en Varadero, por los meses de Agosto y Septiembre. Cinco cuartos y dos baños. Escribir a Dr. J. L. Goizueta, Apartado 769 dando precio y condiciones. Habana. Teléfono: F-4978.

NECESITO CASA EN EL VEDA- do dos plantas moderna 5 habitaciones, jardín, garage y demás comodidades. Avisar de 9 a 11 a.m. teléfono F-6731.

SE ALQUILA EN LINEA 97 ENTRE 8 y 10, Vedado, una casa con jardín, portal, sala, saleta, hall, patios, seis habitaciones y tres cuartos de baño para familia, comedor, pantry, cocina, habitación servicio grande, con cuarto baño y garage. Informes: teléfono F-7031.

SE SOLICITAN

101 PERDIDAS

UNA CARTERA: A LA ENTRADA de la casa Tejadillo 36, se ha extraviado una cartera que solamente contiene documentos de interés para su dueño, pues no había efectivo en ella. Se ruega su devolución al Dr. Domingo Macías, en los altos de la citada casa. Puede dejarse al portero a a cualquier empleado. Solamente se desea recuperar la cartera con los documentos.

108 AGENCIAS DE COLOCACIONES

CUBAN AMERICAN EMPLOYMENT OFFICE
(ESTABLECIDA EN 1925)
CONSULADO 142, ESQUINA A NEPTUNO. M-1534
Servimos con referencias admirables: institutrices, criadas, cocineras, manejadoras, choferes y cuarta servidumbre puedan necesitar, cubana y extranjera, de ambos sexos, así como empleados de oficina en general. Servicio permanente, día y noche.

"LA MATANCERA": A-7740
Servimos rápidamente: criadas, cocineras, choferes. Toda clase de servidumbre y empleados de ambos sexos con referencias. Sol número 111, entre Egido y Villegas.

AGENCIA «HERRERA» Y «LA POPULAR». U-2383, Neptuno 228, esquina a Hospital, y Quinta 110, esquina a Diez, Vedado. F-3019. Solicito criadas, cocineras y manejadoras. Sueldo: $15.00, $12.00 y $20.00. Venga en seguida, hay mucho trabajo. Llamen a cualquier teléfono y será colocada. Gracias.

AGENCIA "JOSEFINA"
M-3339: Morro número 3, edificio «Gómez». Tenemos cocineras y criadas españolas. También del país, blancas y de color; manejadoras, criados, choferes, cocineros y pinches. Todo el personal garantizado, con referencias.

LLAME AL M-7730 CUANDO NECE- site criada competente o para algún empleado de oficina exverto. Existe una razón cuando llevamos treinta años en el negocio. «AGENCIA BEERS». Plaza de la Catedral 16.

LA HABANERA' U-1880
Servimos con referencias, criadas, cocineras manejadoras, mensajeros de boticas y toda clase de servidumbres de ambos sexos. Neptuno 255 esquina a Espada. U-1880.

103 CRIADAS y CRIADOS

SE SOLICITA PARA FAMILIA AME- ricana, dos sirvientas blancas que tengan buenas recomendaciones, salud, limpias y que conozcan sus obligaciones y duerman en la colocación. Una para cocinar y limpiar y la otra para lavar, planchar y cuartos. Calle San José, entre Avenida de Columbia y Loma, Marianao. A dos cuadras de Calzada Real.

SE SOLICITA UNA SIRVIENTA, para limpiar. Que entienda algo de cocina. Tiene que traer referencias y dormir en la colocación. Reina número 8, tercer piso, derecha.

SE OFRECE UNA SIRVIENTA DE mediana edad para cuartos o comedor, sabe coser lavar y planchar ropa fina, prefiere casa de moralidad y corta familia, no menos de 15 pesos. Teléfono U-2914.

SE SOLICITA UNA CRIADA ES- pañola, más de treinta años, que sepa leer y escribir un poco y zurcir. I-6879.

SOLICITO CRIADA PARA COCI- nar y limpiar para corta familia. Limpia y muy cumplidora. Dormir en la misma $10.00. Luyanó 129 entre Guasabacoa y Reforma.

SE SOLICITA UNA CRIADA DE mano, para cuartos y comedor, en la calle Diez esquina a Calzada, chalet, Vedado.

SE SOLICITA UNA SIRVIENTA, para limpiar. Que entienda algo de cocina. Tiene que traer referencias y dormir en la colocación. Prensa 8, tercer piso, derecha.

SE SOLICITA CRIADA DE MANO española, que sepa servir la mesa. Que tenga referencias. Sueldo: 15 pesos. J. número 23, entre 21 y 23, Vedado.

SE NECESITA UN DEPENDIENTE cubano de Restaurant con conocimiento para hotel americano. Paseo y Zapata Vedado.

EN AMISTAD 124 A ALTOS, SOLI- cito una criada blanca para lavar planchar y otros quehaceres, tiene que saber bien su oficio, entender plancha de gasolina, traer referencias y dormir colocación, trabajadora y formal. Sueldo $20 y uniformes Tratar después de las diez de la mañana.

SOLICITO MUCHACHITA 14 O 15 años para cuidar niño, informes: Lealtad 64, bajos, entre Concordia y Virtudes.

SE NECESITAN UN CRIADO Y UN chauffeur, sueldo: $25. También necesito un joven para oficina, un jardinero y una criada, $20. Informan Compostela 58, agencia.

SOLICITO SIRVIENTA PARA LIM- piar, cocinar, corta familia: dormir colocación; 15 pesos. Luz Caballero 6, casi esquina Milagros, Santos Suárez.

104 COCINERAS y COCINEROS

SE SOLICITA UNA COCINERA ES- pañola, en Muralla 95, altos. Sueldo: 15 pesos. Que sea joven.

SOLICITO CRIADA ESPAÑOLA DE mediana edad, que sepa servir mesa y tenga referenvias de buenas casas. $15.00 y uniformes. Vedado, calle 15 No. 380 entre 2 y 4.

SE SOLICITA UNA SEÑORA LIM- pia y trabajadora, para cocinar y limpiar en casa de corta familia. Sueldo: $12.00, Santa Catalina 21, esquina a José Antonio Saco, Víbora.

PARA TRES DE FAMILIA, SE SO- licita una española, con referencias para cocinar y ayudar a la limpieza. Que duerma en la colocación. Sueldo: 15 pesos: M-1091.

SE SOLICITA UNA CRIADA PARA cocinar y limpiar en una casa chica corta familia. No duerme en la colocación. Estrada Palma y Juan Delgado. Santos Suárez.

SE SOLICITA UNA JOVEN BLAN- ca, para cocinar y limpiar a corta familia. Que duerma en la colocación. Sueldo: 12 pesos. San Francisco de Asís 1, altos.

SE SOLICITA UNA JOVEN, PARA cocinar y limpiar a un matrimonio. Que tenga referencias. Perseverancia 34-B., segundo piso, entre Virtudes y Animas.

105 MANEJADORAS

SE SOLICITA UNA MANEJADORR para ir al campo, si no conoce su obligación no se presente, sueldo: diez pesos. Calle H. número 227, bajos, entre 23 y 25.

NECESITO UN CRIADO DE MANO, y un chauffeur con referencias sueldo $25. También necesito una camarera y un camarero para Hotel, $18. Informan Compostela 58 Agencia.

MANEJADORA
Se solicita una española o inglesa, que conozca su obligación y tenga referencias Se paga buen sueldo. Bruzón 23, bajos, entre Luaces y Montoro. Telf. U-1565.

114 AGENTES Y VENDEDORES

SE SOLICITAN VENDEDORES A comisión para producto industrial de gran consumo. Informes: Peñalver y San Carlos, altos de 8 a 12 m.

SE SOLICITA UNA COCINERA JO- ven que traiga referencias. Informes: Vista Alegre 74, Víbora entre Juan Bruno Zayas y Luz Caballero.

SE SOLICITAN

114 AGENTES y VENDEDORES

AVISAMOS A LOS DEPENDIENTES cesanteados en virtud del Decreto Ley 1024, si quieren trabajar de agentes vendedores, pueden pasar por Angeles 13. Telf. M-2024.

SE SOLICITA VENDEDOR EXPER- to en tintorerías y lavanderías, para la venta de un jabón acreditado. Magnífica retribución, si es competente. Informes: San Ignacio 64.

SOLICITASE COCINERA ESPAÑOLA para un matrimonio, en Oquendo 61 1/2, entre Maloja y Sitios.

SE SOLICITA COCINERA EXPERTA en el oficio. Calle 19, entre 18 y 20, Vedado; primera casa nueva.

SE SOLICITA COCINERA JOVEN española que cocine bien para un matrimonio sueldo $15.00, dormirá en la colocación. Presentarse de 10 a 12 en 11 No. 390 altos entre 2 y 4. Vedado.

DESEA COLOCARSE JOVEN ESPA- ñola para criada de mano, manejadora; tiene referencias. Informan Teléfono F-6032. Línea y F.

115 OFICINISTAS

SE SOLICITA UN JOVEN SOLTERO, taquígrafo - mecanógrafo, bastante conocimiento inglés, para trabajar empresa americana. Necesario tenga buena letra; alguna experiencia rutina general oficina y contabilidad; curioso en trabajo, serio, alerta. Escriba a mano dando referencias, edad, experiencia y demás detalles. Si no llena requisitos específicas, no escriba. Dirijase a A. F., Anuncios Clasificados, este DIARIO.

116 SOCIOS

SOLICITO PERSONA QUE DESEE vender vestidos finos de señora. Cedo vidrieras, vitrinas, percheros y maniquíes, (a una cuadra del Ten Cent). Licencia al día. Toda esta oportunidad por un 20 por ciento de la venta. **No alquiler.** Escriba dando dirección para tratar el asunto, a: QQ., Departamento de Anuncios Clasificados, DIARIO DE LA MARINA, Habana.

SE DESEA UN SOCIO QUE QUIERA trabajar a medias vidriera tabaco cigarros y quincalla, recientemente establecida oportando mitad capital invertido. San Miguel No. 165 La Valenciana.

PARA LA EDICION DEL LIBRO de temas pro humanidad, titulado «Caminos de Paz», se solicita un socio capitalista. Informa el autor Juan Molina Fernández, peluquero a domicilio. Telf. M-6814. Precisan $1,000, 10,000 ejemplares de propaganda y 20.000 para venta, dejarán al socio $2.000.

117 SOLICITUDES VARIAS

¿DESEA USTED SABER COMO OB- tener representaciones y comisiones de casas extranjeras? Diríjase por Correo, a F. A. Hernández, San Julio y Balaguer, casa Ríos, Cerro, Habana.

NECESITO LIBROS USADOS DE TO- das clases; compro cualquier cantidad; llame al teléfono M-9017 y voy inmediatamente. Obispo 82, casi esquina a Villegas. Librería «Venecia». M-9017.

PARA AMPLIACION INDUSTRIA de importancia, se interesa socio o comanditario que aporte capital de 20.000 a 25,000 pesos. No curiosos y charlatanes. Seriedad y Discrepción. Escriba, a: R. Marina, apartado 783, Habana.

SE SOLICITA CARNICERO BUENO cubano, que hable inglés, de buena presencia y que sepa corte americano, Informes M-6500. Eliseo.

SOLICITAMOS MUCHACHAS DIS- puestas, simpáticas, para nuestro dinámico estimulador de ventas. Entusiasma los hombres que adquieren magníficas corbatas desde un centavo. Espléndida comisión. Edificio Metropolitana. 221.

SE OFRECEN

118 CRIADAS y CRIADOS

SE DESEA COLOCAR CON SEÑORA de mediana edad española, de criada de mano, no le importa ir a los repartos, o de criada de cuartos. Informan teléfono A-9478.

DESEA COLOCARSE CRIADO DE comedor, se coloca en casa particular práctico en el servicio a la rusa, hae coteles, sale al campo, tiene buenas referencias, pocas pretensiones Informan U-2445

JAPONES, CRIADO DE MANO MUY práctico, desea colocarse en casa particular; tengo recomendaciones. Teléfono A-9814; llame a Kimura.

DESEA COLOCARSE UNA JOVEN española para los quehaceres de matrimonio o para cocinar solo; sabe su obligación, es cumplidora y formal; desea casa de moralidad; dormir fuera. M-8026.

DESEA COLOCARSE JOVEN ESPA- ñol de criado de comedor; tiene referencias de buenas casas. Teléfono: FO-2607.

SE OFRECE CRIADO PENINSULAR a casa de familia, práctico en todo lo que requiere un servicio fino; plancha ropa de caballero, tiene referencias de familias distinguidas de donde ha sido estable. M-4157.

SE DESEA COLOCAR UNA BUENA criada del país, criada para cuarto o manejar; sin pretensiones. Paseo, 8. F-3164.

SE OFRECE UNA ESPAÑOLA, PA- ra criada de mano. Es seria, trabajadora y cumple con su obligación. Desea casa de moralidad y sale al campo. Telf. M-4797.

SE OFRECE UNA JOVEN DEL país, mestiza, clara, de buena presencia, formal y trabajadora, para criada de comedor o de cuartos. Tiene referencias. Prefiere el Vedado. Informes: FO-1077

UNA ESPAÑOLA DESEA COLOCAR se para limpiar habitaciones y coser, sabe coser a mano y a máquina y sabe cortar, tiene buenas referencias. Informan teléfono F-7124.

SE DESEA COLOCAR UNA JOVEN española para cuartos y coser, o para cuidar un enfermo, es práctica en su obligación, tiene buenas referencias. F-6108.

SE DESEA COLOCAR UNA ESPA- ñola, de mediana edad para cuartos, criada de mano o manejadora. Tiene referencias. Informes: Telf. F-6282.

DESEA COLOCARSE UNA MUCHA- cha blanca del país para criada de mano, prefiere el servicio de cuartos, con recomendaciones. Teléfono F-4466.

SE DESEA COLOCAR UNA MUCHA- cha española, de criada de mano. No le importa cocinar para corta familia. Tiene referencias. Teléfono: U-2708.

SE OFRECE UNA JOVEN DE CO- lor, para cocinar, sabe trabajar. También para criada o manejadora. Tiene referencias. Telf. I-6281.

SE OFRECE UNA BUENA COCINE- ra con buena sazón para cocinar y limpiar, a matrimonio solo o corta familia; también para criada; duerme en el acomodo o fuera; salgo a finca, playa o reparto. Aguila 231, M-1149.

SE OFRECE CRIADA PARA CUAR- tos o comedor con referencias. Para maneáadora o alguna playa o repartos. Informes: Aguila 231. Teléfono M-1149.

PERSONA FORMAL(HONRADA, con referencias desea colocación criado mano portero, serena, etc., pocas pretensiones, duerme en la colocación. San Miguel 117 A, altos, teléfono U-1158.

SE OFRECE CRIADO ESPAÑOL muy práctico en el servicio a la rusa, sabe hacer coteles. Tiene buenas referencias de familias conocidas. Teléfono A-5-1732.

SEÑORA SOLA CON INSTRUCCION conocimiento de bordado y costura y trabajo doméstico, solicita empleo como manejadora o criada de cuartos, sueldo mínimo: $18.00. Informes U-5037, Blanca.

SE OFRECEN

118 CRIADAS y CRIADOS

SE OFRECE UNA JOVEN CUBANA para criada o manejadora. Tiene referencias y duerme en la colocación o fuera. Informes: A-7740.

SE DESEA COLOCAR UNA MUCHA- cha española, para cuartos y coser, o para comedor. Tiene referencias y desea casa de moralidad. Informes: Trece y F., Vedado. Telf. F-2381.

SE DESEA COLOCAR UN JOVEN del campo, blanco, para criado de mano. Tiene referencias. Para informes: Telf. U-6843.

SE DESEA COLOCAR UNA JOVEN de color, para limpieza, por horas. Informes: Telf. A5-4341.

SE DESEA COLOCAR UNA MUCHA- cha para criada de mano. Informes: Telf. M-4884.

SE OFRECE JOVEN CUBANO blanco para camarero o criado de mano con referencias llame M-3194

SE OFRECE SEÑORA PARA CUAR- tos o manejadora, tiene referencias no se coloca menos de 20 pesos. Telf. FO-2716

F-6760. SE DESEA COLOCAR UNA señora española de mediana e dad, para cocinar. F-6760.

SE DESEA COLOCAR UN HOMBRE por horas, para fregar máquinas o limpieza de patio, portal o cosa análoga, tiene referencias. Informan en I 202 entre 21 y 23, teléfono F-6005. Vedado.

SE DESEA COLOCAR UNA JOVEN española, para criada de mano, de cuartos, o de comedor. Es formal y cumplidora: A-9005.

SE DESEA COLOCAR UN CRIADO de mano, español, habituado a todo esmerado servicio. Sabe hacer cocktails de todas clases y ponches. Tiene referencias de casás conocidas. No se coloca menos de 25 pesos. Teléfono F-6232.

DESEA COLOCARSE CRIADO DE mano español experimentado en todo servicio fino, sin pretensiones, trabajador y con esmeradas referencias de buenas casas. Teléf. M-1959.

SE DESEA COLOCAR UNA MUCHA- cha blanca para limpiar o manejar. Tiene referencias. Teléfono: F-3511

DESEA COLOCARSE UN JOVEN de color para criado. Llamar al F-6078 Pedro

SE DESEA COLOCAR UNA JOVEN española, de criada de mano o manejadora. Tiene referencias. Informes: Sitios 102. Telf. M-4508.

SE DESEA COLOCAR UN JOVEN español, para criado de mano, ayudante de cocina o jardinero. Tiene buenas referencias. Telf. F-3213.

SE OFRECE UN CRIADO DE MA- no. También se coloca para cocinero, regar jardín, fregar máquina, limpieza de casa particular. Tiene referencias: F-3019 y U-2383.

SE OFRECE UNA JOVEN ESPAÑO- la, para habitaciones y coser, o para criada de mano siendo corta familia. Sirve la mesa a la rusa, es fina y de buena presencia. Tiene recomendaciones muy buenas. Telf. A5-3421

JULIO 24 DE 1937 — DIARIO DE LA MARINA — EJEMPLAR: 5 CENTAVOS

DESDE WASHINGTON

CAMBIO EN LA SITUACION

(Especial para el DIARIO DE LA MARINA)

En la crónica del día 21, me referí casi exclusivamente a la magna cuestión del plan de reforma del Tribunal Supremo, y dejé constancia de la opinión prevaleciente en el citado día de que la batalla parecía totalmente perdida para el Presidente. Los hechos han venido a confirmar antes de cuarenta y ocho horas el mencionado vaticinio.

Primero, se decidió el asunto, importantísimo para Roosevelt, de la designación del líder democrático en el Senado. La elección se decidió por un solo voto a favor de Barkley, el candidato más adicto al Presidente, pero la votación, de 38 contra 37, fué ganada por Barkley sólo a causa de que entre los dos senadores del Estado de Mississippi, Bilbo y Harrison, candidato éste último opuesto a Barkley, existía desde hace varios meses un estado de hostilidad recíproca y de rompimiento político, por cuestiones relativas a la designación de un Juez del Estado de referencia. En las elecciones últimas, Bilbo hizo campaña a favor del candidato senatorial opuesto a Harrison; resultó infructuosa, pero desde entonces los dos senadores por Mississippi, aunque perteneciente al mismo partido, quedaron distanciados. Bilbo, que con su voto decidió la elección de líder a favor de Barkley, ha declarado que Harrison no le pidió el voto, en la creencia, seguramente, de que no lo necesitaba. Como se ve, sólo el disgusto personal de dos senadores, permitió el triunfo del candidato gubernamental.

Lo estrecho de la votación, parece haber convenido al Presidente y al alto mando democrático, de que los opositores a la reforma del Supremo contaban con mayoría en el Senado, y de que si persistían en llevar adelante el plan, sólo conseguirían ser derrotados desastrosamente y dividir irremediablemente el partido del Gobierno. En tales circunstancias, la prudencia y el buen sentido político aconsejaban ceder, y hoy se anuncia que los defensores de la reforma, con carta blanca de parte del Presidente, abandonan el campo, a la par que la oposición, satisfecha, se muestra conciliadora y dispuesta a contribuir a restablecer la unidad de la mayoría gubernamental en el Congreso. Si las cosas continúan desarrollándose en esa forma, como todo parece indicarlo, dentro de tres o cuatro días el problema quedará resuelto y terminado, y el Senado en condiciones de abordar otros asuntos.

La liquidación del discutido proyecto de reforma del Tribunal Supremo, al crear la posibilidad de que se pase a legislar activamente sobre las cuestiones pendientes, hace renacer la esperanza de que pueda llegarse a aprobar una nueva ley azucarera en sustitución de la actual Jones-Costigan, que vence en 31 de diciembre próximo. Esa halagüeña perspectiva parece tanto más cierta, a virtud de las declaraciones hechas antier por el senador Borah, del Estado remolachero de Idaho, en respuesta a las del representante floridano Bitting. Este dirigió una circular a todos los miembros del Congreso, expresando la opinión de que no debía aprobarse ley azucarera alguna, y esperarse a ver qué resultados produce el Tratado de Londres; pero Borah le ha contestado oponiéndose enérgicamente y manteniendo la tesis contraria. Según Borah, los cultivadores de remolacha quieren y necesitan que se apruebe una ley prorrogando el plan de cuotas y que se revivan los pagos de beneficios a los cultivadores. Si esto no llegase a efectuarse, Borah no ve por delante sino estrecheces y desastres para los cultivadores de remolacha. A su juicio, el Tratado de Londres no puede sustituir las medidas de orden nacional referentes al azúcar de este país, y ponerse a esperar por los resultados del mismo, es ir derecho a la ruina de una gran parte de 80.000 cultivadores de remolacha.

Las palabras de Borah han producido mucho efecto. El mercado reaccionó en seguida fuertemente en el sentido del alza, y como se estima que Borah refleja el sentir de los cultivadores de remolacha, y se sabe que éstos cuentan con positiva fuerza en el Congreso y en la Administración, la conclusión a que se llega es que habrá ley azucarera casi seguramente.

La realidad es que la nueva legislación sobre el azúcar está paralizada por el frente único que formaron remolacheros, cañeros de Louisiana y Florida, y refinadores, contra los planes de la Administración. Este frente se hizo sólo en provecho de los refinadores de Louisiana y Florida, y ahora los remolacheros, que se ven expuestos a que no haya ley con la posibilidad de bajos precios que entraña y la pérdida de toda esperanza de recibir pagos de beneficios, parece que están decididos a romperlo y a aceptar el plan del Gobierno.

Así están las cosas hoy día 22. La situación presenta un cariz favorable, y si se sigue por ese rumbo, las cosas pueden marchar bien.

DIPLOMATICUS

Julio 22, 1937.

EL REY LEOPOLDO, DE BELGICA, PROPONE LA CREACION DE UN ORGANISMO INTERNACIONAL INDEPENDIENTE QUE ESTUDIE LOS PROBLEMAS ECONOMICOS

LA COMPLETA SUPRESION DEL COMUNISMO ES UNA DE LA BASES PRESENTADAS POR JAPON, Y ACEPTADAS POR CHINA

Por el momento se conjuró la crisis, pero el Japón cree que en el Norte existe aún el germen de la guerra

Hasta ahora no hay la menor indicación de que el Japón piense en retirar los nueve mil soldados de refuerzo, los noventa aviones y demás material que tiene en Hopei

PEIPING, China, julio 23. (AP).—Los odios entre japoneses y chinos en el norte de China, que estaban en su apogeo los dieciséis días últimos, parecen haberse enfriado lo suficiente para hacer improbable una guerra por ahora.

La retirada de la trigésima séptima división china del área de Peiping ha cambiado por completo el carácter de la situación, que había estado al borde de la guerra desde que los soldados chinos y japoneses iniciaron las hostilidades la noche del 7 de julio al oeste de esta ciudad.

Los chinos han cumplido las condiciones exigidas con urgencia por el Japón para el restablecimiento de la paz y con ello la influencia del ejército japonés en el norte de China ha aumentado. Los japoneses aseguran que el convenio se ha concertado entre su jefe militar supremo y el general Sung Chen-Yuan, jefe del régimen semi-autónomo del norte de China, quien aceptó oralmente las condiciones el domingo en Tientsin y las confirmó por escrito el lunes en Peiping. La versión japonesa dice que las condiciones aprobadas por el general Sung Chen-Yuan son como sigue:

Primera: Eliminación de las personas que «crean obstáculos» a las relaciones chino-japonesas.

Segunda: Completa supresión de los comunistas.

Tercera: Un control más estricto de las organizaciones antijaponesas y de la educación antijaponesa.

Cuarta: Evacuación de la trigésima séptima división del vigésimo noveno ejército del general Sung, que los japoneses señalan como hostil.

Los observadores creen que la situación del Norte de China sigue teniendo en su seno las simientes de graves posibilidades. Declaran que las fuerzas militares japonesas han sido más que dobladas, mientras que no existen seguridades de éxito en las futuras negociaciones para el arreglo de las diferencias entre chinos y nipones.

Un representante del ejército japonés declaró hoy:

«No tenemos la menor intención de acortar nuestras líneas».

Hasta ahora no hay indicaciones de que el Japón intente retirar cerca de 9,000 soldados de refuerzo, 90 aeroplanos y considerable material de guerra que trajeron a la provincia de Hopei desde el 7 de julio.

Los japoneses afirman que en el convenio no se ha hecho obstar ningún pacto político o económico. Se trata puramente de un arreglo militar.

En los centros chinos bien informados se temen nuevas amenazas para la paz dentro de los próximos meses.

Creen que Tokio tratará de separar el área de Hopei-Chahar política y económicamente de la autoridad del Gobierno de Nanking. Hasta que triunfe el Japón o Nanking demuestra que cuenta con fuerza suficiente para hacer imposible tales ambiciones, el peligro de la guerra no ha pasado.

Un viaje por el frente de guerra mostró esta noche al corresponsal que las fuerzas chinas y japonesas siguen retirándose.

Bajo el estímulo de la tranquilidad de las últimas cuarenta y ocho horas ha renacido gradualmente la normalidad en Peiping.

Se ha suprimido gran parte del servicio militar dentro de la ciudad y se ha reanudado el servicio ferroviario entre Peiping y Hankow.

Circula la noticia, que no ha sido confirmada todavía, de que Chin Teh-Chun, alcalde de Peiping, será destituído del cargo a instancias del ejército japonés, a causa de sus simpatías con las tendencias antijaponesas.

Supónese que para el cargo de alcalde se designará a Shij Yu-San, comisionado de la pacificación del norte de Hopei.

Desvanecidos los temores de guerra con China, el Gobierno japonés se prepara para la próxima legislatura parlamentaria

TOKIO, julio 23. (AP).—Habiendo renacido la confianza en el pueblo japonés, que no espera una guerra como resultado de los últimos acontecimientos en China, el Gobierno concentra ahora toda su atención en la apertura de una legislatura especial del Parlamento, que durará dos semanas, así como en los problemas interiores.

La retirada de las tropas chinas del área de Peiping, anunciada por el ministerio de la Guerra, se interpreta generalmente como indicación de negociaciones con Tokío para el arreglo de las diferencias fundamentales entre China y Japón.

Un representante del Gobierno dijo que el Japón está dispuesto a reaccionar favorablemente a cualquier cambio de la hasta ahora actitud hostil de China.

El Parlamento se ha reunido y en los dos primeros días de sesión se dedicará a designar los miembros de la mesa y las distintas comisiones. Shoju Kmyama, jefe del partido Minseito, que es el más importante en la Cámara de Representantes, ha sido elegido presidente.

La inauguración oficial del Parlamento se llevará a cabo el domingo, a presencia del emperador Hirohito.

El período formal de sesiones comenzará el lunes, haciendo declaraciones políticas el jefe del gobierno, príncipe Fuminaro Konoye, y los ministros.

La mayoría de los proyectos de ley que presentará el Gobierno para ser discutidos en esta sesión, se refieren a problemas de carácter económico.

Se trata de restos de la sesión ordinaria que terminó el 31 de marzo con la disolución del Parlamento.

Nuevo cañón de campaña utilizado por las tropas del vigésimonono ejército chino en las hostilidades con los japoneses que comenzaron el 2 de este mes, cerca del puente de Marco Polo. Las hostilidades han terminado ya, con la ejecución de una tregua concertada por las autoridades del Norte de China y los comandantes militares japoneses, en Tientsín.

EJECUTADOS 8 REBELDES MEXICANOS DE LA PARTIDA QUE HIRIO AL GRAL. RIVAS

CIUDAD MEXICO, julio 23. AP.—Un despacho de Guadalajara dice esta noche que ocho miembros de la partida rebelde que preparó una emboscada e hirió gravemente al general Genovevo Rivas Guillén, el 14 de julio, han sido capturados y ejecutados.

El general, conocido como «el pacificador de Jalisco», debido a su labor para inducir a los rebeldes a que depongan las armas, recibió cuatro balazos.

Su permanencia, universalidad e independencia -dijo- acrecentarían el valor de la entidad que se crease

«Si deseamos evitar la guerra y hacer que las naciones recuperen cierta confianza en la paz, debemos tener el valor de afrontar los problemas económicos totalmente»

BRUSELAS, julio 23. (AP).— El Rey Leopoldo de Bélgica propuso esta noche la creación de una organización económica mundial independiente, libre de las influencias nacionales, para resolver «los grandes problemas que amenazan a la humanidad».

Calificando de «favorable augurio» la recepción que se dispensó al primer ministro Paul van Zeeland en los Estados Unidos, el rey dijo: «Debemos tener valor para acometer la solución de los problemas económicos en toda su integridad».

El Rey, en una carta dirigida al primer ministro, que hace poco regresó de los Estados Unidos, donde conferenció con el Presidente Roosevelt, dice que debe crearse una institución independiente que estudie los problemas económicos del mundo, «dependiendo de la cooperación de los técnicos de la industria, del comercio, de la agricultura, de las finanzas y del trabajo de todas las naciones del mundo».

Van Zeeland, a instancias de la Gran Bretaña y de Francia, ha estado haciendo un detenido estudio de los medios de destruír las barreras levantadas en el mundo al comercio así como de resolver los problemas económicos.

El monarca belga, en su carta al primer ministro dice:

«En este momento en que usted está a punto de dar a conocer los resultados preliminares de su investigación, me va a permitir que le haga una sugestión: sería esencial crear un organismo de estudios económicos cuyo valor sería subrayado por el triple carácter de universalidad permanencia e independencia».

También dice el Rey Leopoldo:

«El recibimiento de que ha sido usted objeto más allá del Atlántico, indica una favorable disposición por parte de los Estados Unidos hacia los esfuerzos que se deben a la iniciativa de Francia y de la Gran Bretaña.

«Esas tres naciones han probado así un generoso deseo de participar activamente en el establecimiento de un orden mejor. La misión confiada por la Gran Bretaña y Francia a Bélgica por el conducto de usted puede servir para el estudio de una organización racional de la economía mundial».

«La continua adaptación de la organización —agrega— a los factores económicos constantemente variables, podía ser el objeto de los estudios de la institución.

«Si deseamos evitar la guerra y hacer que las naciones recuperen cierta confianza en la paz, debemos tener el valor de afrontar los problemas económicos en toda su extensión: la distribución de la materia prima, la distribución de los medios de cambio, la distribución internacional del trabajo, el equilibrio entre las naciones agrícolas e industriales.

«Estoy convencido de que el momento es favorable y que podemos contar no sólo con el apoyo de todos los gobiernos, sino con la aprobación y concurso de las grandes organizaciones sociales, religiosas y filantrópicas».

Ickes dice que Omahoney está mal informado

Son los refinadores del Este, añade, quienes se oponen a la aprobación de la ley azucarera

WASHINGTON, julio 23. AP. El senador Joseph O-Mahoney reiteró ayer noche la acusación de que el secretario Ickes está haciendo presión contra la aprobación por el Congreso de la nueva ley azucarera que amplía la cuota y restaura el pago de beneficios a los productores.

Por su parte el secretario Ickes declaró que el senador ha sido mal informado o engañado por las refinerías azucareras, agregando que los que se oponen a la aprobación de esa ley son los refinadores del Este quienes insisten en que la medida contenga una cláusula que les conceda prácticamente un monopolio contra el grupo de ciudadanos americanos insulares.

Agregó Ickes que la administración está sólidamente frente a los esfuerzos de un pequeño grupo de monopolizadores manufactureros que tratan de aumentar sus ganancias a expensas del pueblo americano.

«El punto de esta controversia es que el departamento del Interior trata de suprimir la limitación a la cantidad de refinado que pueda importarse de las islas, limitación que ha estado en la ley desde el principio. Mi posición es que el establecimiento de lo que equivale una preferencia para las refinerías de las islas no es de suficiente importancia para poner en peligro los intereses de agricultores, productores y obreros americanos».

Siguió diciendo el secretario que la ley pendiente de discusión que los refinadores continentales desean convertir en una ley permanente, privaría a Hawaii, Puerto Rico y las Islas Vírgenes de sus derechos al comercio inter-estados en iguales condiciones que los 48 Estados de la Unión.

Manifestó igualmente que los senadores, al redactar el proyecto, olvidaron los deseos del Presidente Roosevelt.

HA MUERTO EN LISBOA EL GENERAL SAMPAIO

LISBOA, Portugal, julio 23. AP.—El general Ernesto Sampaio, presidente del Tribunal Militar de Apelación, falleció esta noche a los 68 años de edad.

lo que sus jefes califican de esfuerzo del gobierno para inculcar una nueva religión basada en la antigua mitología. Prominente en esta lucha ha sido el Rev. Martín Niemoeller, arrestado el primero de julio.

La prensa alemana se muestra irritada por el acuerdo adoptado por la conferencia mundial que se reunió en Oxford, consistente en enviar mensajes de simpatía a la iglesia protestante alemana.

Los periódicos "condenan" la intervención extranjera."

Impuesto especial para los alemanes de edad militar que no presten servicio

BERLIN, Julio 23. (AP.)—El gobierno alemán ha creado un impuesto oficial a los ciudadanos de edad militar que no cumplan el servicio en filas "y que hacen dinero mientras sus hermanos sirven a la Patria."

El nuevo impuesto comenzará a aplicarse el primero de septiembre y pesará especialmente sobre los judíos, quienes han sido privados de aptitud para prestar servicio en el ejército. También se aplicará a todos los varones nacidos en 1914 y años siguientes.

Se calcula que 350.000 jóvenes, que fueron rechazados de las cuotas correspondientes a los reemplazados de 1914, 1915 y 1916, tendrán que abonar el nuevo impuesto.

Con excepción de los que ganan jornales y sueldos inferiores, el impuesto consistirá en un aumento del 50 por ciento del que pagan actualmente durante los dos primeros años en que normalmente debieron ser llamados a filas. Este aumento irá en aumento gradualmente hasta llegar a ser el seis por ciento de la renta a la edad de 45 años.

Los que paguen pequeñas cantidades por el impuesto sobre la renta o no paguen ninguno, tendrán que abonar el cuatro por ciento en los dos primeros años y el medio por ciento más en los siguientes años.

Los que carezcan de salarios regulares o tengan rentas demasiado pequeñas pagarán el cinco por ciento en los dos años y 0.6 en los años siguientes.

Las personas que ganen menos de 52 marcos mensuales, o sea cerca de 21 pesos quedarán exentos del pago del impuesto.

Se cree que el actual arreglo chino japonés es sólo el preludio de las próximas demandas japonesas, que se formularán luego que cuenten con bastante fuerza

Los japoneses no ocultan su satisfacción por la retirada de la trigésima séptima división, que consideran culpable del envío de grandes refuerzos japoneses al Norte chino

PEIPIN, julio 23. (Por Víctor Keen, del Herald-Tribune).—La trigésimaséptima división del ejército vigésimonono chino, que había estado acuartelada en Peipín y que desde julio 7 se hallaba en conflicto con el Japón, comenzó a retirarse de esta ciudad anoche. La división 132 del ejército vigésimonono se está haciendo cargo ahora de la guarnición de Peipín, comenzando a llegar aquí desde ayer los contingentes.

El primer núcleo de tropas de la división trigésimaséptima salió de Peipín anoche en dirección sur. Esta mañana salieron dos trenes más llevando mil soldados.

El cambio de guarnición en esta ciudad, que obviamente se está haciendo para complacer a los japoneses, técnicamente no repudia la reciente declaración del generalísimo Chiang Kai Shek, en Nankín, al efecto de que «no permitiremos que se nos impongan restricción alguna en las posiciones ahora en poder del ejército vigésimonono», porque la nueva guarnición de Peipín es parte del ejército vigésimonono. Además, la nueva guarnición, según se dice aquí, siente la misma hostilidad hacia el Japón.

El comandante Takeo Amai, agregado militar auxiliar en Pekín, recibió sonriente a los corresponsales extranjeros, celebrando su acostumbrada entrevista semanal. Expresó su satisfacción por la retirada de la trigésimaséptima división, que él calificó de agente provocador responsable del envío japonés de grandes refuerzos al norte de China.

«La única razón del aumento de tropas japonesas en el norte de China, ha sido los ataques ilegales de la trigésimaséptima división contra los japoneses en Lukouchiao y Wangping y el maltrato a los residentes japoneses por parte de la trigésimaséptima división de guarnición en Pekín», declaró Amai.

Añadió que representantes del general Sung Chen Yuan, presidente del Consejo Político de Hopei-Chahar y jefe del vigésimonoveno ejército, había prometido la retirada gradual de todas las unidades de la trigésimaséptima división de Wangping, Hsiyuán y alrededores de Pekín. Cuando Amai expresó la confianza de que los chinos cumplirán su promesa, se le preguntó que por qué continuaba Japón enviando refuerzos al norte de China.

Amai contestó: «Debemos vibilar cuidadosamente el cumplimiento del acuerdo por los chinos».

Amai contestó: «Debemos vigilar neses hubiesen hecho promesa alguna sobre la retirada de tropas nipones de Lukouchiao o cualquiera otra área por ellas ocupadas ahora.

Dió a entender, sin embargo, que siempre y cuando la trigésimaséptima división se retirase completamente de la zona de hostilidades, los japoneses volverían sólo a ocupar las posiciones en que se hallaban sus tropas antes del estallido del conflicto.

Aun cuando la actual fase del episodio de Lukouchiao ha sido liquidada, mientras grandes destacamentos de tropas japonesas continúan estacionados en el norte de China, la situación no podrá considerarse satisfactoriamente resuelta.

Muchos creen que el actual acuerdo de retirada es sólo el preludio de futuras demandas niponas, las que se conocerán tan pronto como suficientes tropas japonesas lleguen al norte de China que permitan respaldar las exigencias niponas con buena cantidad de tropas y material.

Cuatro policías secretos chinos, quienes llegaron a Pekín antes del choque de Lukouchiao, fueron hoy declarados culpables de alteración de la paz y del orden público, siendo inmediatamente ejecutados. We Pei Shan, director del diario «The Week Locky», fué arrestado ayer y será juzgado por un tribunal de guerra, acusado de esparcir rumores contrarios a la paz y orden locales. Dicho periódico, que no ha sufrido la censura china impuesta a todos los diarios chinos durante los últimos dos días, ha publicado muchos artículos que los militares chinos consideran ofensivos.

Reina optimismo en Tokío.

TOKIO, julio 23. (HT.)—Aumentaron muco aquí en las últimas veinticuatro horas las esperanzas de solucionar pacíficamente la crisis chino-japonesa. La retirada del vigésimonoveno ejército chino continúa haciéndose en gran escala y lo que es más importante aún, este repliegue de fuerzas chinas, quitando todo contacto con los japoneses, tiene completa aprobación de Nankín, que anuncia que las fuerzas japonesas también están retirándose simultáneamente.

El cambio de actitud de Nankín después de haberse examinado cuidadosamente el acuerdo local chino-japonés el pasado lunes, entre las autoridades del norte de China y los militares japoneses. Nankín está convencido de que, como asegura el Japón, el acuerdo no contiene condiciones políticas ni cláusulas que afecten la integridad territorial o administrativa chinas.

Aquí se anuncia que el Japón dará publicidad total al acuerdo para evitar malas interpretaciones en el extranjero.

La división trigésimaséptima del ejército vigésimonoveno, que ha sido ya retirada de las cercanías de Pekín, está compuesta por veteranos del viejo ejército manchú, y ha sido causa de constante preocupación para los japoneses, y su retirada se considera necesaria para la paz y la armonía. Esta división ha sido enviada, como dijimos ayer, a Paoting.

En lo que al Japón se refiere, los siguientes puntos enteramente correctos deben ser considerados al juzgar la actual situación chino-japonesa: Primero, las únicas tropas que han partido del Japón son los contingentes anunciados el quince de julio. Segundo, aquí sólo se han hecho preparativos de movilización en muy pequeña escala. «Movilización total» sería un término muy exagerado para describirla, y tercero, no han sido embarcados desde el Japón grandes contingentes de tropas.

Que el actual peligro de guerra que, como todo lo indica, está a punto de desaparecer, sea sólo preludio a una futura guerra chino-japonesa, es cosa que sólo el futuro podrá decidir. Mientras tanto, algunos bien informados círculos nipones estiman que el darle cuenta de que, efectivamente, han estado al borde de una guerra calmaría tanto a Nankín como a Tokío y que ambas naciones inician labor y esfuerzos para lograr pacíficas y armoniosas relaciones.

El diario «Asahi» da cuenta de un plan del Gobierno nipón para enviar «un gran personaje» que no se haya mezclado en las pasadas luchas con Nankín, para conferenciar con el Gobierno chino sobre los principios fundamentales de las relaciones chino-japonesas.

CONCEDEN A LA LIGA MAS IMPORTANCIA DE LA QUE TIENE, DICEN EN OXFORD

OXFORD, Inglaterra, julio 23. AP.—En un informe adoptado esta noche unánimemente por la Conferencia Eclesiástica Mundial, enunciase que prevalece en la generalidad de los países cierta confusión en cuanto a la S. de las N., «la cual no es ni un supergobierno ni una Iglesia, por lo que resulta excesivo el que se conceptúe que haya de esperarse más de lo que puede dar; pero es lo que ocasiona el que produzca tanta desazón y tanto enredo».

Dijo el profesor Palmer, de Chicago, uno de los concurrentes, que en gran parte la inquietud que en el mundo reina se debe al hecho de que los recelos de invasión que todos los estados sienten aumentan los peligros de contienda.

Aceptan enmiendas a la ley inglesa sobre el divorcio

La Cámara de los Comunes aceptó las modificaciones hechas por la de los Lores

LONDRES, julio 23. AP. La lucha contra la rigidez de las leyes del divorcio ha terminado hoy en lo que respecta al parlamento, con la aprobación de cambios radicales en las condiciones que se exigían para romper el vínculo.

El adulterio no es ya la única causal para los divorciados en Inglaterra. Cuando la ley entre en vigor el primero de enero próximo, el vínculo podrá destruirse por las siguientes causas:

Deserción sin causa durante un período de tres años por lo menos; crueldad, locura incurable durante cinco años.

La nueva ley se aplicará a Inglaterra y a Gales solamente; no a Escocia ni a Irlanda. Escocia ha reconocido ya el abandono como causal del divorcio.

La nueva ley es aclamada como un triunfo de A.P. Herbert, que escribió una novela contra las restricciones al divorcio, y llevó a la Cámara de los Comunes la lucha por la liberalización de la ley cuando fué elegido miembro independiente de la Universidad de Oxford en 1935.

La acción de hoy consistió en la aceptación por la Cámara de los Comunes de las enmiendas que introdujo la Cámara de los Lores al proyecto original de Herbert, que habían sido aprobados ya.

Ahora la ley sólo necesita el sentimiento real.

Una de las importantes enmiendas que se han hecho al proyecto es el que dispone que no se podrá solicitar el divorcio hasta pasados tres años de la fecha del matrimonio.

Carol de Rumanía decide acortar su estancia en Londres

LONDRES, julio 23 (Havas) El que el Rey Carol de Rumanía se haya decidido a marcharse tan pronto de Londres, cuando se creía que permanecería en Inglaterra varios días, ha causado sorpresa. el rey pasará a Bruselas, con el fin de gestionar de las autoridades de aquel país un cambio de categoría de su representación diplomática.

La posición del soberano, como consecuencia de estas visitas, parece ser muy precaria.

EL FRANCO FRANCES HA RECUPERADO PARTE DE LA PERDIDA QUE HABIA TENIDO

PARIS, julio 23. AP.—El franco se rehizo fraccionalmente hoy, cerrando a 26.77 francos el dólar, o sea, unos 3.73 centavos franco.

La ganancia, sin embargo, sólo contrarrestó las pérdidas de ayer, en que el franco había bajado a 26.66 por dólar, o sea, a su cotización más baja en nueve años.

Los franceses, por otra parte, se han enterado que el pan les costará cinco céntimos más caro a partir del próximo jueves.

Un anuncio oficial eleva el precio desde 2.35 francos a 2.40 francos el kilogramo de pan a partir del 29 de julio.

TRATADO ENTRE MEXICO Y EE. UU. PARA DEVOLUCION DE LOS VEHICULOS ROBADOS

CIUDAD MEXICO, julio 23. AP.—En la Gaceta Oficial se publicó hoy un tratado entre los Estados Unidos y México en virtud del cual ambos países se comprometen a devolverse los vehículos robados.

El tratado entró en vigor simultáneamente con su publicación en la Gaceta Oficial.

Los pastores alemanes han avisado a la policía que están dispuestos a desobedecer decretos del Gobierno

Condenado el párroco de S. Miguel, que posee las más altas condecoraciones, por criticar artículos periodísticos en que se trataba deliberadamente de desacreditar al Clero

MUNICH, (Alemania), H. T., DIARIO, Julio 22, 1937.—Después de un juicio de dos días de duración, el Reverendo Padre Rupert Mayr, Párroco de la iglesia de San Miguel, Caballero de la Orden de la Cruz de Hierro y poseedor de otras altas condecoraciones alemanas, fué condenado a seis meses de prisión por el tribunal especial de Munich hoy. Este tribunal halló culpable al sacerdote de haber cometido el delito de traición al atreverse a criticar artículos de los periódicos alemanes, tales como el «Voelkische Beobacther", el "Schwarze Corps" y el semanario antisemita de Julius Streicher, "Der Stuermer".

El Padre Mayr se declaró culpable diciendo en defensa propia que como sacerdote se consideró obligado a dar aviso a sus feligreses contra esos periódicos que estaban publicando falsos relatos de los juicios de inmoralidad contra el clero católico y deliberadamente tratando de desacreditar a los sacerdotes para socavar la iglesia católica alemana.

"Preferiría que me colocaran contra una pared y me fusilaran a tener que deshonrar mi profesión", dijo el Padre Mayr.

En parte, debido a su brillante historial con las tropas bávaras en el frente y la pérdida de una pierna como resultado de una herida que recibió mientras le administraba sacramentos a soldados moribundos, el Cura goza de excepcional popularidad en toda Baviera. La policía tomó precauciones extraordinarias para evitar que el público irrumpiera en la Sala de Justicia. Sólo los miembros de las organizaciones nazis y unas cuantas personas habilitadas con permiso del Ministerio de propaganda, fueron admitidas. Se les permitió a los corresponsales de la prensa de los Estados Unidos que observaran durante un corto período una parte del proceso judicial, pero más tarde fueron excluídos a instigación de la policía política. Fué develado durante el juicio que en los últimos tres años los agentes de esta policía habían estado asistiendo regularmente a todos los servicios de la iglesia para tomar apuntes de los sermones.

Los pastores alemanes están dispuestos a desobedecer al Gobierno

BERLIN, Julio 23. (AP.)—Un grupo de pastores protestantes ha enviado cartas a la policía secreta alemana hoy anunciando que seguirán desobedeciendo los decretos nazis relacionados con la iglesia.

Declaran que continuarán apoyando a los 149 pastores que han sido arrestados, de los cuales 44 están todavía en las cárceles, agregando que se consideran obligados a mantener su oposición.

"El Sínodo confesional se opone a

El famoso hallazgo de un fabuloso tesoro en Panamá resultó un mito y costó la vida al que informó de él

Había dicho que en una mina del tiempo de los españoles conquistadores hallara oro en lingotes por valor de tres millones, pero cuando fueron las autoridades se suicidó

PANAMA, julio 23 AP. Los investigadores que visitaron la antigua mina donde Gaston Johannes van Steck, minero francés, informó haber hallado un tesoro que vale tres millones de pesos dicen que van Steck se mató en vista de que no pudo demostrar su «descubrimiento».

Un representante del Panama Star Herald y varios funcionarios del gobierno se trasladaron a la provincia de Chiriquí para confirmar la noticia del hallazgo de oro que se decía escondido desde hace siglos en los túneles existentes a lo largo de las márgenes del río Piedra Candela.

En los centros oficiales se dice ahora que los primeros mensajes que se recibieron acerca del descubrimiento fueron interpretados equivocadamente.

Sagel, capitán de la policía en el pueblo de El Volcón, que comunicó la noticia del hallazco del tesoro, dijo que el minero francés parecía muy nervioso en a mañana del 21 de julio al llegar a la localidad los representantes del gobierno y que al acercarse al túnel dijo: «Vamos a ver donde está el oro».

Indicó inmediatamente el deseo de entrar el primero en el túnel mientras el Gobernador de Chiriquí y Alfred Veser, ciudadano suizo, que ayudó a van Steck, permanecían a corta distancia.

Poco después ambos escucharon un ruído parecido a una explosión de dinamita y pudieron comprobar que Steck se había suicidado haciéndose un disparo de revólver.

Agrega Sagel que ha explorado el túnel y que no ha encontrado el menor vestigio de oro.

Las exploraciones de van Steck, según se ha sabido, habían sido financiadas hasta la suma de seis mil pesos por un ciudadano americano llamado W. W. Thorpe.

El presidente Juan D. Arosemena ordenó esta tarde al Tribunal Superior del primer distrito judicial que haga una investigación inmediata acerca de todo lo que haya ocurrido desde el comienzo» del anunciado descubrimiento de un tesoro escondido por parte de van Steck.

También ha dispuesto que se practique la autopsia al cadáver con el fin de determinar la causa de la muerte del francés.

Los esfuerzos para poner a flote el crucero «Omaha» han resultado inútiles

JACKSONVILLE, Florida, julio 23. AP.—El guardacostas Mouave informó hoy que no han tenido éxito los esfuerzos realizados hasta ahora para poner a flote al crucero Omaha, de la marina de guerra americana, que está encallado frente a Castle Island, en Las Bahamas.

Agrega el mensaje que los esfuerzos combinados de tres guardacostas y un remolcador se pondrán en práctica mañana, durante la marea alta, después que llegue el Tampa, gemelo del Mojave.

ACTUALIDAD INTERNACIONAL

Aunque los jefes militares japoneses no cesan en sus manifestaciones de amenaza contra China, sin jamás la intención de asentar su dominación en las provincias septentrionales de la República, los diplomáticos exponen intenciones pacíficas y acusan al país invasor de adoptar una posición agresiva. Este es el motivo por el cual se encuentran en el área de Peiping las fuerzas del Sol Naciente? Por la razón de paz, apellidada los "tratados de la insurrección bóxer", de 1901, tanto el Japón como otras potencias tienen el derecho de mantener en el área de Tientsín las fuerzas necesarias para la defensa de sus intereses y la conservación de las comunicaciones con Peiping. Este instrumento, que deteriora la soberanía nacional de China, fué establecido a modo de un arma para justificar actos contrarios a la integridad nacional de la República; desde luego, tales contingentes tenían que estar limitados en su tendencia y cifra. El Japón, fundado esa convención, ha aumentado las guarniciones niponas en el norte de China, en la ejecución del programa de absorción de la provincia de Hopei, iniciado en 1935. La Gran Bretaña, los Estados Unidos y Francia ven en lo que está sucediendo algo que pronto puede traducirse en un franco estado de conquista, como el ejecutado en las tres provincias de la Manchuria.

En los presentes momentos no hay que hacerse ilusiones; el Japón, situado entre Tien-Tsin y Peiping, todos los elementos militares que requieren para alcanzar la ocupación plena de la antigua capital china.

No solamente han consolidado una línea fuerte que garantiza la continuidad de las comunicaciones con el mar y el centro de la provincia de Hopei, sino que también han constituído una línea de ataque en forma de semicírculo al sur de la ciudad.

Además, han establecido dos centros de concentración en el sur de Peiping: uno, en Tungchow, donde tiene su sede el régimen títere de la parte oriental de la provincia de Hopei, y el otro en Lukiao, en la parte occidental de la ciudad; por el Norte, Peiping se encuentra dominada desde los cerros de la Muralla, que el Japón ocupó, desde que invadió la provincia de Jehol, a principios de 1933.

La línea, continua desde Lukouchau a Lukokiao, tiene su centro en Anting, importante parada situada sobre la línea del ferrocarril Tien-Tsin, y el cuartel general en las cercanías de Fengtai, posición la cual se han parapetado las tropas chinas, cerrando el paso a los invasores. Desde el día 1 en que iniciaron los actos de guerra las fuerzas chinas no han cedido un más mínimo, y, por el contrario, asegura que han estado concentrándose en los límites de Hopei y Shansí, para defender el territorio nacional, si las cosas pasaran a extremos.

El llamado "puente de Marco Polo", a que tantas veces han hecho referencia los cables, está situado sobre el río Yung-Ting, que pasa a unas diez millas al oeste de Peiping. Las tropas del general Sung Cheh Yuan se han establecido en el puente, procurando conservar libre la línea del ferrocarril de Hancao, que por allí pasa, y cuando de Lukokiao, población situada a tres kilómetros al occidente de Fengtai. En esta zona, con la general en la población última mencionada, hay 20,000 japoneses, conforme aseguran los despachos de prensa.

Entre Fengtai y Peiping, las tropas chinas son dueñas de la puerta fortificada de Yungting, al sur de la antigua capital, y de Nanyuan, donde está constituído el núcleo ofensivo del ejército 29.

Un general chino ha dicho: "Podremos defender la antigua capital con posibilidades de victoria, pero no podrán entrar en ella impunemente los japoneses."

En efecto, todas las posiciones situadas al N. E. de Peiping, Miyun, Hunaijo y los pasos de Nipei-kau, se encuentran en manos de los invasores.

En condiciones ta npeligrosas, si China admitiese un convenio entre el Japón y las autoridades locales de la provincia de Hopei, los soldados del ejército imperial permanecerían en Peiping con toda seguridad en el presente, no hay dudas de que Peiping está prácticamente sitiado, pero también hay que reconocer que en Liu-Li-Ho, Pao-Ting-Fu, Shunteh y otras poblaciones, a las tropas que acudirán en auxilio de los contingentes estacionados al sur de la ciudad.

El movimiento militar que en estos instantes se realiza tiene, por el carácter de una intimidación a China no ceja, se procederá, seguramente, a una movilización en escala y entonces, en caso de guerra podremos ver muchas sorpresas.

Lo más interesante que hay en el problema del Norte de China es el estado del espíritu nacional; esta región fué donde se originó la protesta de los chinos contra el proceder de la Conferencia de la Paz de Versalles, que no dió resolución al problema de la soberanía de la República, sino que omitió toda consideración siquiera a las demandas presentadas por el doctor Cheng Chiang. Las potencias, negando a China el complacer a esas justas peticiones, actuaron de un modo tal en que todo lo que ahora sucede, incluso lo de la Manchuria, no es sino la consecuencia de tales procedimientos. Iguales peticiones fueron repetidas en 1921 en la Conferencia de Washington, con idénticos resultados.

El conjunto de esas peticiones forma el punto del programa del Partido Nacionalista alusivo a los Estados desiguales. El memorial dirigido a la Conferencia de Versalles contenía los siguientes puntos, que son, a su vez, la expresión de un programa contra el cual lucha el Japón ahora:

(1) Supresión de las esferas de influencia e intereses de las potencias extranjeras, en China.

(2) Retirada de las tropas y fuerzas de policía extranjeras que en la actualidad se encuentran en China.

(3) Abandono del dominio extranjero sobre los sistemas de correos y telégrafos de la nación.

(4) Abolición de la Jurisdicción consular.

(5) Restitución a China de todas las concesiones y territorios arrendados a ciertas potencias.

(6) Abolición de los derechos dados a los extranjeros en las concesiones municipales.

(7) Concesión de la Autonomía de Aduanas a la República.

(J. L

SUPLEMENTO DIARIO EN ROTOGRABADO

DIARIO DE LA MARINA

ACTUALIDAD NACIONAL E INTERNACIONAL

LA HABANA, SABADO, 24 DE JULIO DE 1937

HEMEROTECA MUNICIPAL

UNA VISTA central de la manifestación rendida a Hitler en Regensburg (Alemania), donde el Fuhrer inauguró recientemente un busto al más destacado compositor germano: Anton Brukner. El Fuhrer aparece saludando a una muchachita de las que concurrieron al acto (F. Sch.)

EL AGUA que canta y baila. — Cerca de la Torre Eiffel, de París, estas volutas de agua inauguradas en los terrenos de la Exposición Internacional, movidas hábilmente por un artista, marcan todas las noches sus genuflexiones bailables, regalando su prodigio de ritmo, música y luz, a los millares de visitantes de la capital de Francia (Foto Wide)

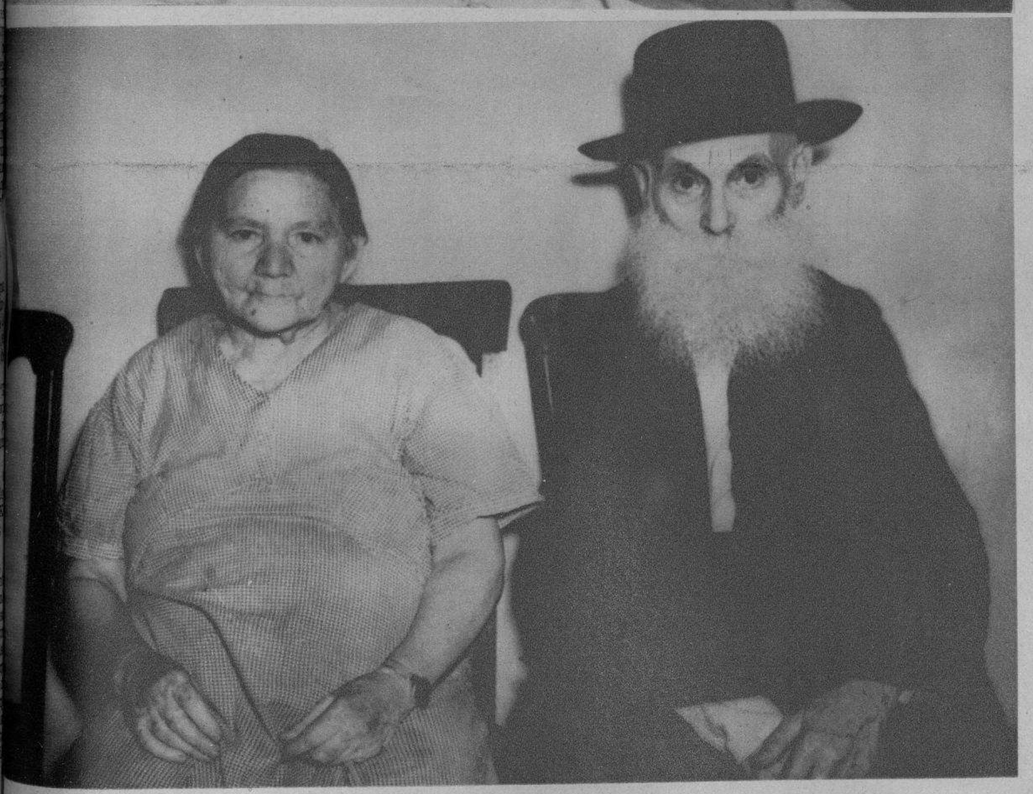

MRS. SARA Liebowitz, de 75 años, y José Kolman, de 84, juntos después de contraer matrimonio la pasada semana, en la sinagoga "Hogar de Israel", de New York. La pareja, aunque no lo parezca, asegura que se siente muy feliz (Foto Wide)

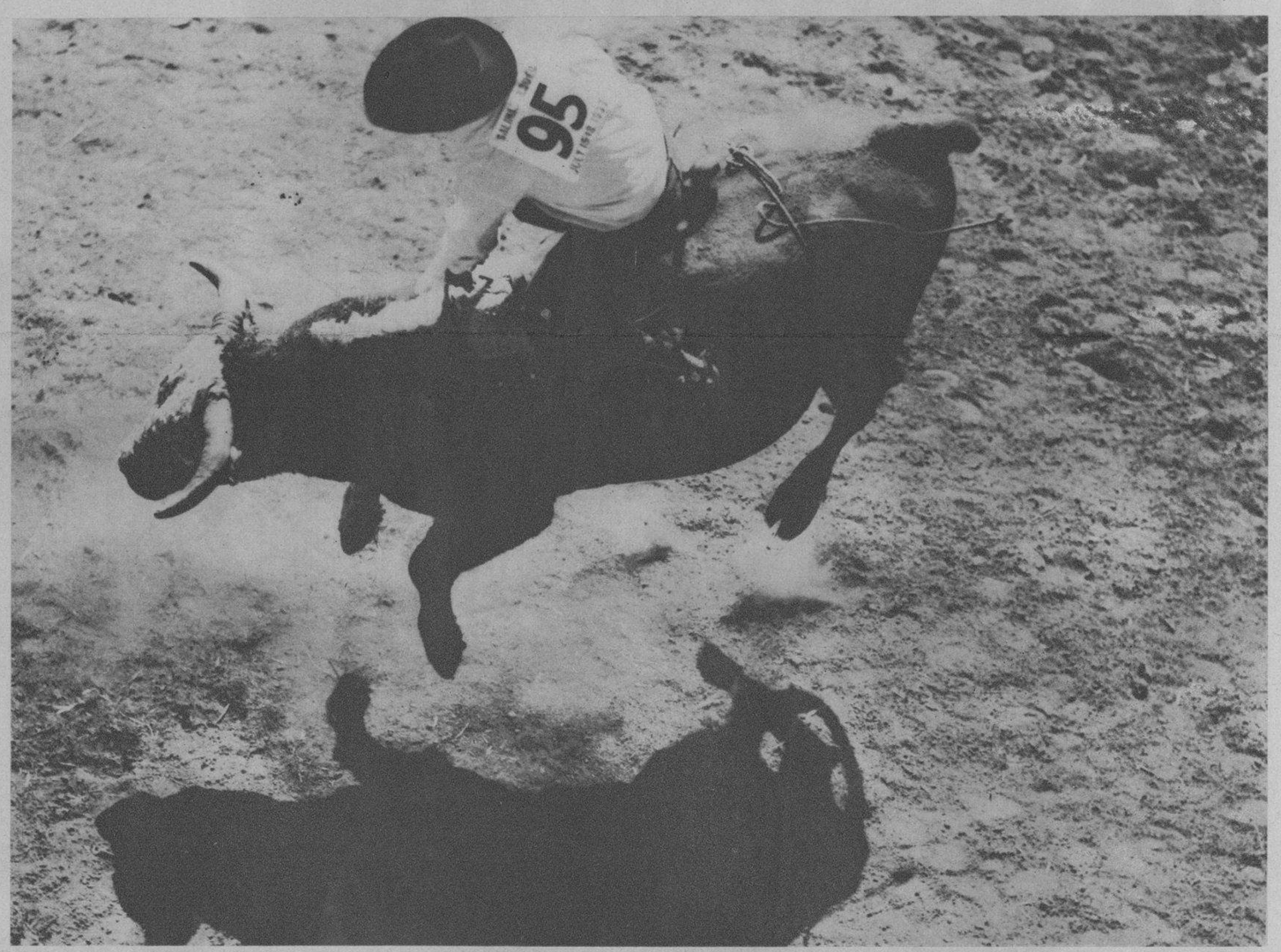

MOSTRANDO sus facultades Joe Cunha, de Salinas (California) va sobre el huracán y la tormenta, a lomos de este toro, durante un reciente "rodeo" celebrado en aquella población (Foto Wide)

JOE J. MOORE, left fielder de los Gigantes, es safe en tercera, mientras la pelota escapa de las manos de Frenchy Bordagarys, después de un hit por el right field, en el primer juego entre Cardenales y Gigantes, que tuvo lugar en el Stadium de Polo Grounds (New York), el pasado 18 del actual. Los Gigantes vencieron 6-5 (F. Wide)

EL DR. JEAN Piccard, aparece en la góndola en la cual llevó a cabo la frustrada ascensión, recientemente, en Rochester (Minnesota). Su hijo mayor John (a la izquierda) aparece junto a otros miembros de su staff. Esta góndola se incendió al iniciarse la ascensión, momentos después de lanzarse, en paracaídas el doctor Piccard, cayendo sobre unos árboles en un desierto valle de Lansing (Estado de Iowa) (Foto Wide)

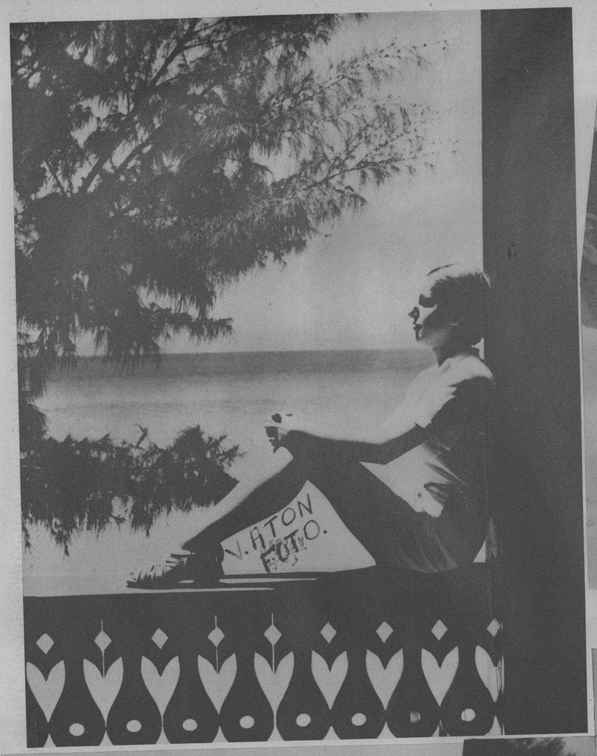

LAS POSES estéticas proliferan en Varadero. Aton captó este tipo nórdico de mujer, desde las terrazas del Club Náutico

LOS SEÑORES José F. Iturrioz, Presidente del Comité Nacional de Regatas, Rafael Posso, Presidente de la Federación de Remos, capitán Eduardo Hernández, Jefe del Puerto de la Habana, Julio Castro, Director del C. N. V., Sammy Tolón y Mauricio Monteagudo, después de las regatas del año pasado posaron para el Rotograbado

LOS ASES DEL MUSCULO, que impusieron en 1930 el record de los 1.500 metros en Varadero, de 5 minutos 17 segundos. En la foto aparecen Pepe Almagro, Tom Crain, Emilio Rodríguez, Carlos Falla, Leo Hevia y los instructores Rafael Fernández y Julito Argüelles. ¡A ver quién rompe el record de estos niños!...

PAISAJES de Varadero. El yacht presidencial "Juan Bruno Zayas", navegando

AL FONDO, el aristocrático Club Náutico de Varadero, un día de regatas. Millares de personas acuden anualmente a la Playa Azul a presenciar el evento remístico

PEPUCHO Busto, un varadero-rista "enragé", hijo de nuestro estimado amigo Raul Busto, se pasea ufano entre Grissel Romero y Georginita Busto

ENCANTADOR grupo en la bellísima Playa Azul de Varadero. Los ojos de estas encantadoras damitas compiten con el azul intenso del mar, único en el mundo

AQUI no sabemos qué admirar más... Pero a fin de cuentas preferimos el modelo viviente

ORIENTE envía a las regatas a las señoritas Ojalvo

UNA DE LAS TRIPULACIONES contendientes practicando para las clásicas Regatas Nacionales en opción al trofeo "Cuba"

EN EL MUELLE del Náutico, la juventud se impone. ¡Cualquiera pasa por aquí sin caerse al mar!

ESTA BELLISIMA señorita Josefina de la Torre, luce en la playa esmeralda su garbo de cariagleyana cien por cien

CREALO usted si lo quiere: el cuarteto presente se acaba de graduar en Varadero gracias a la televisión y al reportaje de Paquito González Bacalao

LA ENCANTADORA señorita Silvia Freyre, gala del gran mundo habanero, es asidua concurrente a la Playa Azul

M.E.C.D. 2016

BUDDY and CLAIRE, la maravillosa pareja que interpreta el Flirtation Tap Dance — procedente del Warner Bros— y que, desde su debut en el Casino de la Playa, cosechan aplausos clamorosos todos los días (Foto D. M.)

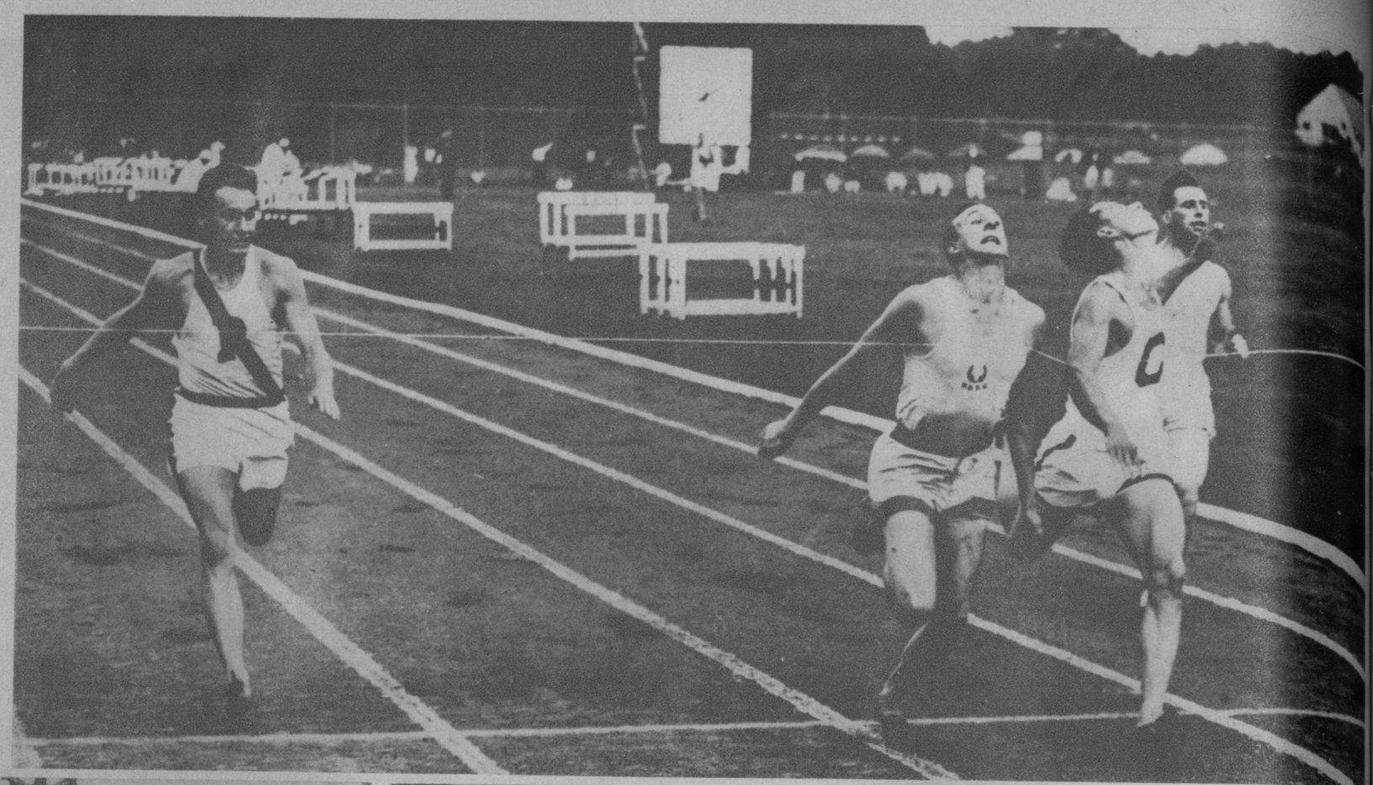

ALAN Pennington, capitán del Oxford, le lleva aquí una pulgada a Jim Pender, de Cornell, venciendo en las competencias de 100 yardas en 10.2 segundos. Bill Wilson, de Princeton, va en tercer lugar, y Maurice Scarr, de Cambridge, en el cuarto. La foto corresponde al octavo track anual en el campo de Princeton (N. Jersey) y se captó el pasado 17 del actual (F W)

LA BELLA señorita Lucila F. de Ríos produjo una intensa alegría a estos soldados nacionales que defienden las trincheras conocidas por "Posición de Catalanes", en el frente de Oviedo, presentándose en ellas y siendo—justa correspondencia a su gentileza, más de apreciar por hacer ya seis meses que no veían un rostro femenino—nombrada capitana de honor (Foto Amer)

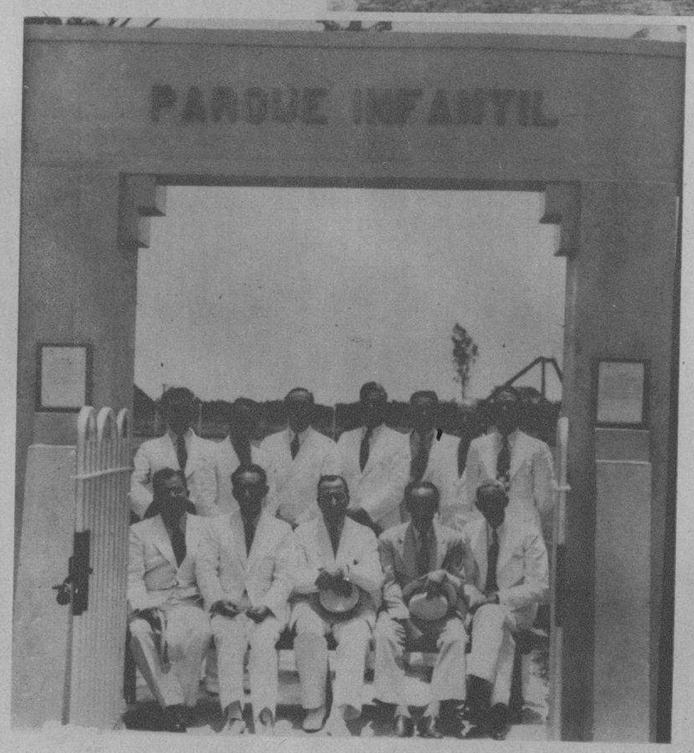

GRUPO DE ROTARIOS de Pina (Camagüey), con el señor José C. Vior, Tesorero del Club de la Habana, que inauguraron el Parque Infantil, de esa localidad, construído por su iniciativa (Foto D. M.)

BANQUETE ofrecido por el Club Rotario de Pina (Camagüey), con motivo de la inauguración del Parque Infantil de esa localidad. Fué invitado de honor en este acto, el señor José C. Vior, Tesorero del Club de la Habana, que aparece al lado del ex Presidente Sr. Vendrell, y el Presidente actual señor J. de Luis (Foto D. M.)

CONVENCION del Rotary Club de Matanzas. Parte de los asistentes al banquete para conmemorarlo, celebrado en el hotel París, de aquella localidad (Foto D. M.)

ROSEMARY and Barry, un perro de San Bernardo de su padre, el Sr. L. A. Mathis, de Atlantic City (New Jersey). El perro está equipado con un barril, que sirve para transportar el "brandy" con que obsequia a sus amigos cuando va de viaje con el perro (F. Wide)

LA SEÑORA Gloria Valdés Reimunde, esposa del Presidente de la Cámara de Representantes, doctor Antonio Martínez Fraga, ofreció un almuerzo—en el Jaimanitas Club—a un selecto grupo de amistades. La fiesta constiuyó un éxito social, asistiendo entre otras damas, la esposa del Presidente de la República, Sra. Monona Montes (F D)

BAUTIZO y cumpleaños. — El 21 de julio fué el cumpleaños de la niña Gladys Biosca Martínez, hija del doctor Armando Biosca (director de la Revista Estudiantil "Novato") y de su esposa Sara Martínez. Conjuntamente se celebró el bautizo de su hermanita, Elvira, siendo padrinos el doctor José María Aguilera y la señorita Silvia Vernezobre (Foto D. M.)

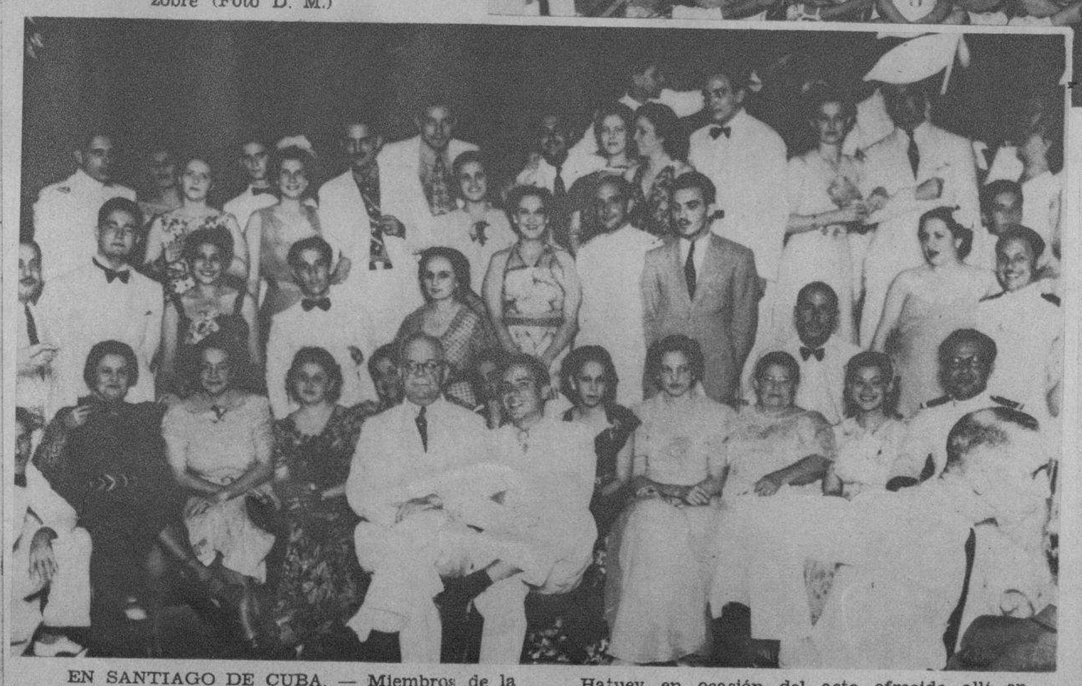

EN SANTIAGO DE CUBA. — Miembros de la excursión de Puerto Rico que estuvo en la Habana, y luego por carretera fueron a Santiago de Cuba, donde tomaron el vapor que los condujo a su patria. Aparecen en la Cervecería Hatuey en ocasión del acto ofrecido allí en honor de esos distinguidos visitantes. En la foto aparece el Director-Gerente de la Compañía, Sr. Pedro Lay, con numerosos elementos distinguidos de la sociedad santiaguera (F. D.)

La delgadez, es el fantasma de la mujer moderna. Recupere su peso normal, o aumentelo tomando el poderoso reconstituyente recomendado por la medicina moderna

VINO CARNOIDE

El maravilloso vino que ofrece vitalidad a niños, mujeres y ancianos.

VINO CARNOIDE

Sustituye con ventaja a las anticuadas inyecciones, los tratamientos y otros recursos inútiles.

VINO CARNOIDE

Aumentará su peso rápidamente.

M.E.C.D. 2016